Temperatura en Manila
Máxima de ayer, a la 1:25 p. m. 34.0
Mínima de hoy, a las 5:35 a. m. 22.4

LA VANGUARDIA

Temperatura en Baguio
A las 2 p. m. de ayer, 24 (75.2)
A las 6 a. m. de hoy, 16 (60.8)

AÑO XXVI. NUM. 24. DIARIO FILIPINO INDEPENDIENTE Información Mundial, Local y Servicio de Provincias. MANILA, I. F., JUEVES, 28 DE FEBRERO, 1935. (Registrado en la Oficina de Correos en Manila como correspondencia de segunda clase el 19 de Febrero de 1910.) 14 PAGINAS—7 CTS.

HEMEROTECA MUNICIPAL MANILA 1935

MURPHY YA ESTA EN WASHINGTON

Recalca otra vez que el pais esta preparado

Anuncia que continuara en su cargo hasta que venga la Mancomunidad. -Mañana comera con Roosevelt

(De la "Associated Press")

Washington, 27 de febrero.—Respirando optimismo, el Gobernador General Frank Murphy ha llegado aqui este día para informar al Presidente Rooselt y a otros caudillos de la administración sobre los asuntos de Filipinas.

Hizo un elogio de los destacados caudillos filipinos y de la Constitución de la Mancomunidad, que acaba de terminarse, y declaró que "no hay de que preocuparse sobre el futuro de Filipinas".

Is recibido por Guevara, Delgado, Cox y otros

A su llegada por tren desde Detroit, fué recibido en la estación por el General de brigada Creed F. Cox, jefe de la Oficina de Asuntos Insulares, varios congresistas de su estado natal de Michigan, los Comisionados Residentes Pedro Guevara y Francisco A. Delgado, y otras varias personas.

Murphy dijo que pensaba quedarse aqui unos diez días antes de volver a Manila y dió a entender que seguiria siendo Gobernador General hasta el advenimiento de la Mancomunidad. No quiso soltar prenda alguna respecto a la posibilidad de aceptar el nombramiento de alto Comisionado o presentarse candidato a Gobernador de Michigan en 1936.

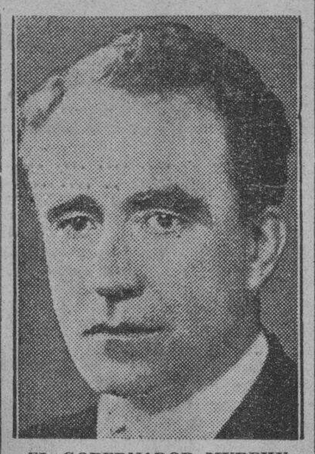

EL GOBERNADOR MURPHY

Visita a Dern; nada dice de un cambio de opinión de filipinos

Su primera visita fué para el Secretario de Guerra George H. Dern. El sabado almorzará con el Presidente Roosevelt en la Casa Blanca.

Hablando largamente con los entrevistadores sobre las perspectivas generales de Filipinas, el Gobernador General se cuidó de emitir su opinión sobre la posibilidad de que los filipinos rechazarian en último termino la independencia completa, así como sobre la "amenaza" japonesa, que vislumbran el Comisionado Guevara y otros.

El Presidente Roosevelt, que citó a Murphy a la capital de la nación, se halla ahora fuera de la ciudad, pero se cree que mañana estara de vuelta de su residencia en Hyde Park, N. Y.

Repite que el pais esta

(Continua en la última página)

RODRIGUEZ POR UNOS ESTUDIOS MAS PRACTICOS

Aconseja a cientificos en convencion planes mas "humanizados"

"Los estudios puramente cientificos deben continuarse, pero debe tenerse siempre en cuenta que en este periodo critico de nuestra historia, deben humanizarse y ser mas practicas. Si los tratados cientificos que habeis escrito se conservan sin tocar en las altas esferas del conocimiento y lenguage tecnicos, y para el uso de vosotros mismos-conservados, inaccesibles para el alcance del pueblo, del obrero, del agricultor o del industrial—enfonces faltan de la misión que deben tomar en nuestro programa de proveer una base economica considerablemente segura para la nueva nación."

Asi dijo el Secretario Eulogio Rodriguez en su discurso pronunciado a la 1:30 de esta tarde ante los cientificos reunidos en convención.

Algunos parrafos del discurso del Secretario Rodríguez van a continuación:

"Con Emerson y Pasteur, deseo efantizar el hecho de que las investigaciones y descubrimientos en la ciencias se hacen por la humanidad; que no llega a cumplir su principal cometido si trata solamente con lo abstracto y lo obstruso; que la ciencia pura es de valor real si se aplica a las necesidades de la humanidad.

"En ningún sitio del mundo pueden estas verdades pronunciadas por Pasteur y Emerson, encontrar mayor aplicación que en Filipinas. Nuestro pais está por lanzarse al mar incierto de la existencia nacional y la transformación de nuestros vastos recursos naturales en industrias que han sido abandonadas por la naturaleza de nuestras

(Continua en la página 13)

Guerra al comercio nipon

UN JOVEN MATA A SU PADRE POLITICO QUE LE HIERE A BOLAZOS

Riña por un poco de hielo para una enferma

Por un poco de hielo que Juan Afable, de 25 años, dejo de comprar para su esposa enferma, se ha registrado una muerte en el sitio de Sta. Quiteria, barrio de Baysa, Caloocan, Rizal, a las 5:30 de la tarde da ayer, habiendo sido la victima el suegro de Juan Afable, llamado Mariano Salim, de 42 años de edad.

Juan Afable, el matador, está casado con Francisca Salim, hija de Mariano. La mujer despues de dar luz un niño, contrajo la fiebre tifoidea, quedando postrada en cama por muchos dias. Ayer tarde, el suegro fué a visitarles, y lo primero que preguntó a su hija político, fué si este habia mandado comprar hielo para la enferma. Afable contestó que no tenia a nadie a quien mandar y su esposa no le permitia dejarla sola en casa.

(Continua en la última página)

Juan Afable, matador de su suegro Mariano Salim, retratado con el Teniente Florentino Asis, de la Constabularia de Caloocan, su captor, esta mañana.

HAYDEN DEFINE LA DIFERENCIA ENTRE CAMINOS

Expide una orden para evitar se gaste mas dinero futilmente

Una definicion exacta de los caminos inter-provinciales e intercostales que no han sido definidos oficialmente hasta ahora ha hecho hoy el Gobernador General interino J. R. Hayden en una orden ejecutiva que ha dictado al efecto. Esta accion se ha hecho necesaria por las partidas en las varias leyes de presupuestos para la construccion y mantenimiento de varios caminos inter-provinciales e inter-costales.

La orden ejecutiva del Gobernador Hayden que enmienda ordenes anteriores reza como sigue:

"'Con el proposito de clasificar y establecer los limites de las carreteras publicas, yo, J. R. Hayden, gobernador general interino de las Islas Filipinas, por la presente establezco la siguiente clasificacion de caminos:

(1) Caminos insulares:

"Todos los caminos abiertos ahora o en adelante, construidos y mantenidos totalmente con fondos insulares y asi designados por orden ejecutiva.

(2) Caminos inter-provinciales:

"(a) Los caminos que proveen la coneccion mas directa entre las cabeceras de las provincias adyacentes, siendo terminal los edificios del capitolio.

"(b) Cualquiera otra carretera

(Continua en la página 13)

Por el tejido

EDITH NOURSE ROGERS, Representante republicana, de Masachusetts, que defendiendo el tejido americano contra el japones en Filipinas va a discutir el problema con el Gobernador Murphy.

ANTE MURPHY SE PLANTEARA UN PROBLEMA

Que Filipinas eleve sus tarifas para proteger tejidos americanos

(De la "Associated Press")

Washington, 27 de febrero.—El problema de las recientes ganancias del comercio textil japonés en Filipinas, a expensas de los manufactureros americanos, iba a ser ya sometido al Gobernador General Frank Murphy, que ha llegado aquí, procedente de Detroit.

La Representante Edith Nourse Rogers, republicana, de Massachusetts, se dispuso, a la llegada de Murphy, a concertar una conferencia con él para ver lo que se podría hacer a fin de estimular y propulsar el comercio de artículos algodoneros americanos en las islas.

"Anteriormente soliamos suministrar el 75 por ciento de los artículos algodoneros que se usan en Filipinas, pero creo que los japoneses se quedan ahora con el 75 por ciento próximamente de dicho negocio."

La representante agregó que debe llegarse a algún género de inteligencia con el Gobernador General y los caudillos filipinos, en cuya virtud se aumentarán los aranceles insulares para favorecer los artículos americanos que entran en el país libres de derechos.

También esperan conferenciar con Murphy sobre el mismo asunto el

(Continua en la última página)

BAGTAS NIEGA HAYA HUELGA

Considera que obreros del cemento estan muy bien pagados

Explicando las noticias publicadas en relación con la huelga de obreros de la fabrica de cemento del gobierno en Cebu, que lo desmiente, el ingeniero Jose V. Bagtas, Gérente General de la Cebu Portland Cement Company, ha expedido este dia la siguiente declaración:

(1) No ha habidc huelga en los talleres de Cebu Portland Cement Company.

(2) No se ha impuesto ninguna reducción de salarios ni se ha intentado hacerlo.

(3) Los obreros de la fabrica reciben un jornal ordinario de P1.00 al dia, promedio de jornal el mas elevado en toda la región de Bisayas. Los obreros que trabajan en las construcciones del gobierno solamente ganan P0.30 diarios.

(4) Continuan las negociaciones de arreglo entre el Departamento del Trabajo y el Sr. Cesar Sotto.

(5) Los obreros piden un ciento por ciento de aumento de jornales.

(6) De unos 200 obreros que trabajan en la fabrica solamente unos 60 estan afectados por el movimiento. La gran mayoria restante continua trabajando.

Por otro lado en el Departamento del Trabajo se ha dado este dia a publicidad los siguientes hechos que dieron lugar al movimiento obrero en Cebu.

El dia 24 de febrero el Sr. Ce-

(Continua en la página 13)

MAYOR PLAZO A DEUDORES

La depreciacion de las fincas entorpece cobranzas

La depreciación de las propiedades, resultado del reajuste económico que ha tenido lugar en las Islas, ha afectado grandemente los prestamos concedidos por la Oficina de Terrenos a cuenta de los fondos de la hacienda de los frailes, hasta el extremo de que propiedades aceptadas como garantia para un prestamo de P20,000 o P30,000, dificilmente pueden venderse ahora siquiera por la mitad de dicho valor.

Esta es la noticia facilitada por el Departamento de Agricultura al anunciar este dia que dicho Departamento esta viendo la manera de poder adoptar una politica general en todo cuando se refiere al cobro de los prestamos concedidos por el gobierno a los particulares, muchos de los cuales han caducado hace tres años.

La suma total concedida por el gobierno en calidad de prestamos a cuenta de los fondos de la hacienda de San Lazaro, ascienden en total alrededor de un millon y medio de pesos. Los deudores han dejado de pagar sus deudas y tampoco han abonado los intereses correspondientes a los años vencidos.

De acuerdo con las notas obtenidas en el Departamento de Agricultura y Comercio, los funcionarios encargados de la administración de dichos fondos han incurrido en falta de previsión en la avaloración de las propiedades ofreci-

(Continua en la última página)

ALMA BELLA ES CONDENADA

Su boda no le exime de culpabilidad, dice el Juez Roldan

Declarando que en nada alteraba el caso la supuesta boda de Alma Bella, el Juez Arsenio Roldan se negó a sobreseer la querella por desobediencia contra la exartista del film local y publicó esta mañana la sentencia condenándola a diez (10) días de arresto menor en el establecimiento correccional para mujeres conocido por Welfareville.

El Juez Roldan dijo que no se podía hacer otra cosa en este caso. La boda, segn él, es posterior al acto de la desobediencia alegado en la querella y ella si bien es mayor de 18 años de edad, es menor sin embargo de 21 años.

Alma Bela anunció su intención de apelar ante el juzgado de primera instancia de Manila y el Juez Roldan fijó la fianza para su libertad provisional en P100.

Preguntado el Juez Roldan si habia visto el certificado de matrimonio de Alma Bella, nos contestó esta mañana le habían demostrado pero que él no mostró interés alguno por ello ni se ha enterado por este motivo con quien se ha casado. Si ese certificado de matrimonio

(Continua en la última página)

TARDE VIENEN ESOS PLANES, DICE OSMEÑA

Pero confia en que cuando suban al poder podran trabajar por ellos

"Lastima que hayan hecho esas proposiciones cuando los republicanos no están en el poder", declaró el Senador Sergio Osmeña, lider de la minoría al ser preguntado por su opinión sobre la proposición del ex-Gobernador Theodore Roosevelt y Nicholas Roosevelt, de abreviar el período transitorio.

"Pero de todos modos cuando suban al poder", continuó diciendo el Senador Osmeña, "entonces tendrán la oportunidad de aprobar y poner en ejecución sus proposiciones".

Fuera de este el lider de la minoría ya no quiso explicarse más en sus comentarios.

Esta mañana el Senador Osmeña tuvo una larga conferencia con el Gobenador interino Hayden. A su llegada a la Legislatura procedente de Malacañang, el Senador Osmeña trato de conferenciar con el Speaker Quintín Paredes, pero este a su vez se habia ido a Malacañang para conferenciar también con el Gobernador Hayden.

Que asuntos se han tratado en estas conferencias, es lo que no se han querido revelar, pero por la calidad de los conferenciantes se presume que se han tratado de asuntos del gobierno actual o de medidas para el establecimiento del otro.

Hasta el mediodía de hoy el Speaker Paredes no había aun vuelto a su despacho a la Legislatura.

En vista de esto es muy probable que la conferencia con el Senador Osmeña se celebre esta tarde o mañana por la mañana.

LA REORGANIZACION POLICIACA, APROBADA

Los gobernadores pondrán en ejecución un precepto de la Constitución

Un precepto constitucional ha encontrado hoy acogida madrugadora entre los gobernadores provinciales reunidos en esta capital. Es el Art. 9 del Título XIII—Disposiciones Generales de la Constitución que provee: "Para la conservación del orden y el mantenimiento de la ley, el Estado organizará y sostendrá un cuerpo nacional". A tono con este precepto o facilitando su ejecución, los gobernadores han aprobado en principio la proposición departamental organizando la policía municipal en policía provincial.

Mañana la Liga de Gobernadores considerará por partes la proposición que está formulada por el Departamento del Interior. Muchos ejecutivos provinciales, entre ellos los gobernadores De la Cruz, de Pangasinán; Angeles David, de Pampanga; Rodriguez, de Tayabas, y Formoso, de Cagayán, conceden que la innovación cederá en eficiencia del servicio de policía, y, como secuela, en beneficio de la comunidad. Opinan que de algun modo habrá de mermar la autonomía municipal; pero, en ultimo análisis, estará en consonancia con el precepto constitucional mencionado.

Si, como se cree, llegá a vias de hecho su propuesta "provincialización", la policía local estará bajo el control del gobernador provincial en punto a supervisión, del Comandante Provincial en lo que respecta a disciplina y eficiencia, y al tesorero provincial en lo concerniente a fondos. Como unidad local, sobre la policía así provincializada, tendrá jurisdicción y con-

(Continua en la página 13)

LA PARADA FLORAL ES PARA MAÑANA, NO HOY

La Parada Floral, la última de las paradas Carnavalinas pero tal vez la más pintoresca, tendrá lugar mañana Viernes y no este día como por confusión de fechas apareció en La Vanguardia ayer.

En esta parada no solo habrá un desfile de carrozas y autos decorados, sino que en ella seguirán las bellezas nacionales de este año.

Otra característica de esta procesión será la batalla de flores entre los que desfilan y los espectadores a lo largo del trayecto de la parada. Además de flores, el confetti y la serpentina se usarán como armas en la batalla.

La parada comenzará a las 3:45 y por tanto los participantes deben estar en el sitio de formación a las 3 de la tarde.

Los azucareros piden enmienda de la cuota

La "Philippine Sugar Ass." por conducto de Hawes urge prevalezca la limitacion fijada en la Ley de Independencia

(De la "Associated Press")

Washington, 27 de febrero.—La Philippine Sugar Association ha dirigido este dia al Senador Millard E. Tydings una peticion para que la limitacion de la produccion azucarera de Filipinas, tal como se define en la Ley de Independencia Tydings-McDuffie, se altere para amoldarse al programa existente de la ley Jones-Costigan.

En virtud de la ley de Independencia, se permite a Filipinas exportar 850,000 toneladas largas de azucar, libre de derechos, durante la primera mitad del regimen transitorio de 1 años de la Mancomunidad.

Pero la asignacion actual, conforme a la ley Jones-Costigan, es mayor. La cuota de 1934 ha sido de 1,015,885 toneladas cortas, mientras que la de 1935 es de 991,308 toneladas cortas.

El ex-Senador Harry B. Hawes, de Missouri, representante legal de la asociacion azucarera filipina, dijo que la reduccion de los embarques de azucar filipino a los Estados Unidos en 1934 y 1935 solamente vendria a costar a las islas $5,679,406, lo cual, segun el, representaba una disminucion de 20 por ciento en los ingresos anuales del gobierno insular, como quiera que el gobierno ob-

Ex-Senador HARRY B. HAWES

tiene un ingreso de unos 20 centimos por cada dolar de valor de azucar vendido por los productores filipinos.

La apelacion, dirigida al Senador Tydings, como presidente del comite de territorios y asuntos insulares del Senado, propone la enmienda de la ley de independencia de modo que se conforme con la ley de limitaciones azucareras, dando a Filipinas para el periodo de la Mancomunidad una cuota mayor que la prescrita por la ley Jones-Costigan.

¿QUIEN ES LA DAMA MAS POPULAR DE FILIPINAS?

Esta es la pregunta inquietante y sugeridora que se va a responder con el PRIMER CONCURSO NACIONAL SOBRE LA MUJER MAS POPULAR de Filipinas que los periódicos de la T-V-T (La Vanguardia, Tribune y Taliba) abrirán desde mañana, adjudicándose varios premios de valor. Solamente el PRIMER PREMIO consistirá en CUATRO JUEGOS DIFERENTES DE MUEBLES, avalorados en mas de ₱2,500. Pueden ser votadas lo mismo las mujeres casadas que las solteras.

No desperdiciéis esta ocasión. Señoras y señoritas de nuestra sociedad, mujeres de provincias amas de casa, todos vosotros que soñáis decorar vuestros hogares con el mobiliario más elegante y típico, aprovechad esta oportunidad que os ofrece la T-V-T. Las condiciones del Concurso son fáciles y llevaderas, y si trabajáis, vuestro éxito será seguro.

Leed el anuncio del PRIMER CONCURSO NACIONAL SOBRE LA MUJER MAS POPULAR en la página 2.

SANDOVAL TIENE LISTO EL BILL DEL PLEBISCITO

El bill del plebiscito esbozado por el Representante Claudio Sandoval ya esta listo segun declaro dicho legislador esta mañana.

La medida consigna la suma de P150,000 para los gastos necesarios y dispone que el plebiscito se celebre dentro de un mes despues de la proclama convocando dicho plebiscito.

De si este proyecto es el que definitivamente sera adoptado es lo que todavia no se sabe pues, actualmente el Representante Ramon Diokno esta tratando con los miembros de la Mision que estan en viaje a America, otro proyecto sobre plebiscito pero diferente de la medida Sandoval, en el sentido de que dispone que el plebiscito se celebre juntamente con las elecciones a fin de ahorrar dinero y acelerar el establecimiento del gobierno de la Mancomunidad.

Esa coalición es mera combina electoral, dicen los anti-coalicionistas

"Esa coalición es una mera combina electoral!" Esta es la denuncia que lanza el Cuartel General de la organización de la "coalición del pueblo contra la coalición de los caudillos", replicando a comentarios editoriales hechos ayer por "La Vanguardia".

La organización está decidida a ir adelante con sus panes de campaña y a este efecto convoca un miting que tendrá lugar el domingo próximo a las ocho de la mañana en el Opera House.

Dice el cuartel general:

"No se trata de ejercer ninguna dictadura por el contrario, los gobernadores provinciales son los que han tratado de ejercer esa prerrogativa, porque, sin haber consultado a sus constituyentes y sin haber mediado alguna convención, han proclamado las candidaturas de Quezon y Osmeña, para Presidente y Vice-Presidente respectivamente.

"Declaramos que la creación de este Comité responde a un fin más elevado, cuyo objetivo principal es combatir toda coalición que en el fondo constituye un peligro grave para el país, porque se prepara al pueblo al camino de una dictadura, eliminando todo vestigio de oposición. Allí está la información publicada en el mismo diario La Vanguardia al efecto de que la Asamblea Constituyente incurrió en un déficit de P180,000.00 y debido a esa coalición ningun delegado se ha atrevido a cuestionar ese despilfarro ni a denunciar públicamente, gracias a la llamada "entente cordiale".

"Declaramos y sostenemos también que una coalición antes de las elecciones no es una coalición sino meramente una combina electoral. Por regla general las coaliciones se hacen después de las elecciones, si realmente la coalición se ha pactado para responder a un fin más elevado o para resolver un "deadlock". En Francia, por ejemplo, hubo coalición, bajo el premierato de Clemenceau para hacer frente a la crisis nacional ocasionada por la gran guerra. ¿Qué motivos hay para que la coalición no se pueda efectuar después de las elecciones, a fin de que el arreglo se haga después de sabido el número de diputados triunfantes de cada partido? ¿Por qué se ha de dejar que los demás candidatos se tiren los trastos a la cabeza, si el propósito es evitar que haya una lucha enconada entre los dos bandos que ponga en peligro la estabilidad del gobierno de la mancomunidad? ¿Se quiere dar de entender, acaso que salvada la candidatura del Sr. Osmeña ya está salvaa la suerte del país?

"Estamos dispuestos a sostener ante el Tribunal de la opinión pública que una coalición a base de candidaturas no es coalición, sino meramente una combina electoral

"Por lo demás el cablegrama de Londres, que trae "La Vanguardia" de ayer, constituye una buena lección para nosotros. El pueblo inglés, que acaba de dar una abrumadora mayoría al Partido Laborista, demanda ahora la dimisión del llamado "gabinete nacional" del ex-laborista MacDonald. ¿Se quiere repetir la historia aquí?"

DIMITE OTRO MIEMBRO DEL GABINETE CUBANO

(De la "Associated Press")

Habana, 27 de febrero.—El gabinete del Presidente Carlos Mendieta se ha desintegrado aun más este día con la dimisión presentada por el secretario del Trabajo Rogelio Piña, en medio de los desórdenes relacionados con la actual huelga nacional de maestros y estudiantes

Piña es el quinto miembro del gabinete que se separa en menos de una semana. Los secretarios de Justicia y Estado dimitieron ayer, diciendo que no estaban dispuestos a aceptar la responsabilidad de las próximas elecciones presidenciales, frente a la oposición política que ha provocado el procedimiento electoral cubano.

Anoche se produjeron treinta explosiones de bombas en relación con la huelga escolar, cuyo designio es expulsar del poder a Mendieta y su gabinete, pero no se han registrado daños ni desgracias.

El Comandante de Cavite sera enviado al Yangtze

Conra-Almirante W. H. ALLEN

(De la "Associated Press")

Washington, 27 de febrero.— El nuevo comandante del 17.o distrito naval, con estación en Cavite, Filipinas, será el capitán Edward J. Marquardt, segun ha anunciado este día el departamento naval.

Este será pronto elevado al rango de contra-almirante, habiendo sido seleccionado el año pasado mientras estaba prestando servicios en la oficina de Operaciones Navales.

El capitán Marquardt sucederá al contra-almirante W. H. Allen, que asumirá el mando de la patrulla fluvial del Yangtze en China, este verano.

El contra-almirante Wainright, jefe actual de las fuerzas patrulladoras del Yantgze, irá a la Junta de Inspección y Exploraciones.

Antes de trabajar en la oficina de Operaciones Navales, el capitán Marquardt fué capitán del crucero Louisville. Fué ascendido a capitán el 2 de diciembre de 1924.

M.E.C.D. 2016

PRIMER CONCURSO NACIONAL SOBRE LA MUJER MAS POPULAR

SE REGALARAN JUEGOS COMPLETOS DE MUEBLES PARA EL HOGAR COMO PRIMER PREMIO. HABRA OTROS VALIOSOS PREMIOS.

SOLAMENTE EL PRIMER PREMIO consiste de cuatro (4) diferentes juegos que valen más de ₱2,500.00!

1. Juego de Dormitorio para Adultos—Modelo "Capitolian"

1 Aparador	₱192.00
1 Cama	91.00
1 Tocador con su banquillo	198.00
1 Mesa Escritorio	78.00
1 Gabinete para Perfumes	108.00
1 Sillon	30.00
1 Mesa Centro	27.00
1 Mesita Noche	29.00
1 Silla	17.00
9 piezas	₱770.00

2. Juego de Comedor—Modelo "Kalinga"

1 Mesa Comedor extendible para 12 personas	₱106.00
12 Sillas	108.00
1 Mesa de servicio	111.00
1 Bufete	228.00
1 Gabinete China	239.00
16 piezas	₱792.00

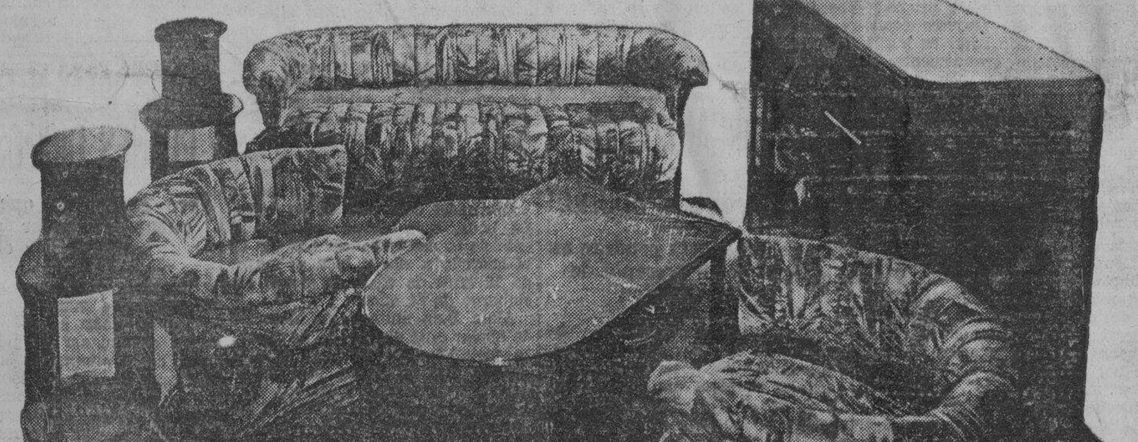

3. Juego para la Sala—Modelo "Convention"

2 Sillones tapizados	₱148.00
1 Canapé (Tapizado)	156.00
1 Comoda	77.00
1 Mesa Centro	30.00
2 Lamparas de Mesa	30.00
1 Mesa para Te	23.00
8 piezas	₱464.00

4. Juego de Libreria—Modelo "Senator"

1 Mesa de Oficina	₱150.00
1 Divan (tapizado)	171.00
1 Armario	128.00
1 Silla giratoria (tapizada)	76.00
1 Estante para Revistas	47.00
1 Silla	10.00
6 piezas	₱582.00

Todos los Muebles que se menciona n Arriba han sido manufacturados p or Gonzalo Puyat & Sons, Inc. y se Exhiben Actualmente en El Pabellon de dicha Casa en La Ciudad del Carnaval.

Por cada suscripción nueva o renovada a cualquiera de los periodicos de la TVT, (The Tribune, La Vanguardia o Taliba) cuyo importe sea pagado por adelantado empezando el 1.o de Marzo de 1935 el suscritor o suscritora recibirá gratuitamente:

1. Una balota para la votación preliminar, que le dara derecho a elegir a su candidata para el concurso; y

2. Otra balota para la elección final con un numero determinado de votos, que dependerán de la duración del periodo de suscripción. Esta balota podra registrarse a favor de cualquiera candidata oficial.

REGLAS DEL CONCURSO

Fin.—Los periodicos de la TVT celebran el Primer Concurso Nacional Sobre la Mujer Más Popular por medio de los votos directos de los suscritores, con el fin de escoger a la mujer mas popular en cada provincia, y después, seleccionar de entre ellas, también por los votos directos de los suscritores, a las tres (3) mujeres mas populares en Filipinas, dependiendo del numero de votos que cada una reciba en la elección final.

Elección preliminar.—Un suscritor, usando la balota de que se le proveera para tal fin, tendra derecho a elegir a cualquiera mujer como candidata suya para tal o cual provincia. De si la candidata reside al presente en dicha provincia particular no es esencial, pero ella no puede ser candidata de dos o mas provincias. Para el objeto de este concurso, la Ciudad de Manila será considerada como una provincia.

Eliminación.—Los votos para la elección preliminar serán contados de vez en cuando a medida que se reciban. Sin embargo, el último recuento de votos para esta elección se hará al mediodía del 30 de Abril de 1935 para escoger a la mujer que será la candidata oficial de cada provincia.

Elección final.—El 1.o de Mayo se anunciara el nombre de la candidata individual escogida por cada provincia, de acuerdo con el resultado de la elección preliminar. Desde esa fecha en adelante, los suscritores comenzaran a registrar sus votos por sus candidatas, usando las balotas de que se les proveerá para tal fin. Los resultados parciales de las votaciones se publicaran diariamente en los periodicos de la TVT.

Cierre.—La expedición de balotas para la elección final terminará el 16 de Julio. El concurso, sin embargo, se cerrara a la medianoche del 31 de Julio, de 1935, en que la Junta de Escrutinio hara el último recuento de votos. El intervalo de tiempo entre el último día de la expedición de balotas y el cierre del concurso permitira a los suscritores de provincias distantes a registrar sus votos a tiempo, dando así a todas y cada una de las candidatas igual oportunidad. Votos recibidos después del 31 de Julio no serán validos.

Premios.—Habrá tres (3) premios, Primero, Segundo y Tercero, que serán adjudicados a las tres mujeres más populares en Filipinas, de acuerdo con el número de votos que cada una reciba en la Elección Final.

Primer Premio.—Se adjudicara a la mujer mas popular en Filipinas que reciba el mayor numero de votos en la elección final. Consiste en un completo mobiliario para casa fabricado exclusivamente por Gonzalo Puyat e Hijos, Inc., compuesto de los siguientes cuatro juegos:

1. Juego de dormitorio para adultos, modelo "Capitolian" 9 piezas	₱770.00
2. Juego de comedor, modelo "Kalinga" 10 piezas	792.00
3. Juego de biblioteca, modelo "Senator" 6 piezas	582.00
4. Juego de sala, modelo "Convention" 8 piezas	464.00
	₱2,608.00

Segundo Premio.—(Se anunciara mas tarde en que consistira). Sera adjudicado a la mujer popular que ocupe el segundo lugar en la elección final.

Tercer Premio.—(Se anunciara mas tarde en que consistira). Sera adjudicado a la mujer popular que ocupe el tercer lugar en la elección final.

Como obtener balotas.—Por cada suscrición nueva o renovada a cualquiera de los periodicos de la TVT (The Tribune, La Vanguardia o Taliba) cuyo importe sea pagado durante el periodo comprendido entre el 1.o de Marzo y Julio 16 de 1935, el suscritor o suscritora recibira una balota gratuita para el Primer Concurso Nacional Sobre la Mujer mas Popular, que le dara derecho al siguiente numero de votos:

		Precio de la Suscrición	Número gratuito de votos
THE TRIBUNE			
Suscrición de verano			
Domingueros solamente por 9 sem.		₱ 1.00	100 votos
Domingueros y diarios, por dos meses y 10 días		2.50	250
Suscrición regular			
Diario y dominguero	1 mes	1.50	150
	3 meses	4.50	450
	6 meses	8.00	800
	1 año	15.00	1,500
(Tarifa para maestros)	1 año	12.00	1,200
Dominguero solamente	1 año	6.00	600
LA VANGUARDIA			
Diario y sabatino	1 mes	1.50	150
	3 meses	4.50	450
	6 meses	8.00	800
	1 año	15.00	1,500
(Sabatino solamente)	1 año	5.00	500
TALIBA			
Diario y sabatino	1 mes	1.00	100
	3 meses	2.90	290
	6 meses	5.50	550
	1 año	10.00	1,000
(Sabatino solamente)	1 año	4.50	450

M.E.C.D. 2016

LOS ILOCANOS ESTAN EN FAVOR DE LA COALICION

La juventud ilocana ya se prepara para problemas del porvenir

(Servicio Informativo) Exclusivo a La Vanguardia

Vigan, I. S., 23 de febrero, 1935.—La cuestión de la coalición está que arde estos días en el mundo político de Filipinas desde que un grupo de prominentes ciudadanos independientes se dirigieron al Presidente Quezon y al Senador Osmeña haciendo un llamamiento para la unidad nacional.

Referente a este asunto candente del día, Ilocos ya desde hace días se hizo oir con las resoluciones aprobadas en sus dos grandes congresos recientemente celebrados en Vigan bajo los auspicios conjuntos del Northern Colleges y del Carnaval y Feria de Ilocos. Nos referimos al Primer Congreso de Estudiantes y al Congreso de liders cívico_sociales de la ilocandia que tuvieron lugar en el U. P. Gymnasium con la concurrencia de delegados representativos procedentes de las provincias ilocanas. En ambos congresos celebrados separadamente han expresado de una manera inequívoca su actitud sobre la coalición. El Congreso de estudiantes aprobó la resolución abogando por una unión patriótica, por una coalición nacional de ambos partidos políticos en estos días de suma necesidad para la Patria, y el Congreso cívico_social abogó por la continuación de ambos partidos pero con una inteligencia y unión en los asuntos de carácter nacional en que va envuelta la seguridad del *Commonwealth*.

Otros asuntos tratados, discutidos con calor y aprobados después por los congresistas se refieren también a cuestiones que en las convenciones políticas y sociales de liders y de mujeres, se han tratado preferentemente, como la educación moral, religiosa, cívica y militar de la juventud estudiosa en las escuelas públicas y privadas tal como están prescritas en la Constitución. Tanto el Congreso de estudiantes como el Congreso cívico-social abogaron por dicha educación, y en este último congreso se urgió el sufragio femenino, y se pidió a la Federación del Club de Mujeres para que organice en cada municipio de Ilocos un ramo de la Federación para poder ayudar con más efectividad al pueblo en la elevación de su *standard* social y cívico durante el gobierno de la Mancomunidad tal como se establece en la Constitución que prescribe la educación cívica del pueblo.

Para este mismo objeto la juventud estudiosa ilocana no se deja apostegarse en su misión patriótica de ayudar al pueblo en ese período crítico de su organización mancomunal, pues su Congreso aprobó una resolución en el sentido de organizar una fuerte asociación de estudiantes ilocanos y para este efecto se nombraran sus delegados al comité constitucional para formular su constitución y después de acuerdo con lo que prescribe dicha constitución previa y debidamente ratificada en otro congreso que se convocará pronto, se elegirán los funcionarios y después organizar ramales de la asociación en cada municipio y barrio de las provincias ilocanas para poder ayudar mejor al pueblo.

Otras resoluciones aprobadas se refieren al deber de patrocinar las industrias filipinas, etc.

El congreso de estudiantes se celebró con toda imponencia y con la asistencia de delegados de casi todos los colegios y high schools de Ilocos Sur, Ilocos Norte, Abra y La Unión, entre ellos estaban representados el Northern Colleges, el Northern Luzon Junior College, el Northern Christian College, el Northern High School, el Ilocos Sur High School, el Tagudin High School, el Ilocos Sur Trade School, el Ilocos Norte High School, La Unión High School, Abra High School, Ilocos Sur Institute, Colegio del Sdo. Corazón, etc.

También se recibieron mensajes que se leyeron ante los congresos entre ellos los del Gobernador Hayden, Rector Tamayo de Sto Tomás, Presidente Osías de la Universidad Nacional, Presidente Benitez del Phil. Women's University, Sra. De Veyra, etc.

El Presidente Bocobo de la U. P. fué el huésped de honor y fué presentado al Congreso por el Decano Alonso del U. P. Branch. Discutió asuntos de grave importancia en la vida estudiantil y en el sistema educacional.

El acto comenzó con el saludo a las banderas y con la invocación elevada por el Prelado Doméstico de S. S. Mons. Bonifacio Brillantes, seguido del discurso de bienvenida a las congresistas por el Presidente Municipal de Vigan, Sr. Faypon.

El Juez Vergara tomó el juramento de los funcionarios del Congreso, a quienes el Presidente del Comité organizador Sr. Buenaventura J. Bello, entregó la autoridad después de haber abierto el acto con su discurso inaugural en que historió sucintamente como pudo llevarse a cabo dicho congreso que está de acuerdo con la *Ratio Studiorum* del Northern Colleges.

En el Congreso Cívico_Social fué elegida *chairman* la Sra. Querubin de Llanes, secretaria la Sra. Agustina Gorospe de Faypon. Abrió el acto el mismo Presidente Bello, y hizo la invocación el P. Rakka. La Sra. Josefa Llanes de Escoda, secretaria general de la Federación de Mujeres de Filipinas fué la huésped de honor, quien vino procedente de Manila acompañada por la abogada Isabel Artacho-Ocampo.

Había otra convención celebrada durante el Carnaval de Vigan y fué la de los Presidentes, Jueces, Secretarios Municipales siendo huésped de honor el Speaker Paredes, el Senador Quirino y el Secretario Guinto.

REORGANIZACION DEL ESCUADRON CONTRA EL VICIO, BAJO ESTUDIO

Cuando se efectue, el alcalde dara la jefatura a altos oficiales de la policia

El alcalde aún no ha perdido la confianza en los funcionarios del departamento de policía y cuando efectue, si lo efectua la reorganización del escuadron contra el vicio, sera precisamente por su intención de encomendar la jefatura de dicho escuadron a altos oficiales de la policía, según informes de fuentes autorizadas obtenidas esta mañana.

La noticia publicada en un periodico de la mañana de que el alcalde de la Ciudad ha organizado su propio escuadron contra el vicio y que bajo la jefatura de su secretario particular, los agentes especiales del alcalde integraran el escuadron en cuestión, carece de fundamento, de acuerdo con los informes obtenidos esta mañana. La cuestión de la reorganización del escuadron contra el vicio de la fuerza policia local, para revitalizar las actividades por la extirpación de los vicios, incluyendo el juego, en Manila, esta aun bajo estudio del alcalde.

Alcalde JUAN POSADAS

Por otra parte, hay informes de que entre los clubs de chinos que se presentan como manejados por filipinos, figura uno de la calle Juan Luna, como un club de ajedrecistas, y otro club de la misma calle que tiene licencia de club "D", es decir para fines de reunión solamente.

En la calle Nueva tambien hay un club, de chinos, en donde se alega que hay juegos prohibidos.

Ordena el cumplimiento del budget para 1935

Mientras algunos jefes de departamento, incluyendo el fiscal de la ciudad y sus auxiliares, cuestionan la ordenanza presupuestal de 1935, alegando que se han hecho reducciones perjudiciales al servicio publico, y reducciones de sueldos que vienen a ser una infracción de la ley que fija los sueldos del fiscal y otros jefes de la ciudad, el Alcalde Juan Posadas, haciendo caso omiso de estos reparos, ha expedido una orden, exigiendo a todos el estricto cumplimiento de la ordenanza presupuestal de 1935. Hasta la Junta de Apelaciones sobre tasaciones ha protestado contra la reducción de su presupuesto de P8,000 a P7,000.

La orden del Alcalde dice al final: "Los jefes de departamento y los jefes de oficinas, deberian, por tanto, procurar que las actividades de sus respectivos departamentos u oficinas, se lleven a cabo y sus funciones ordinarias de hagan estrictamente dentro de los límites de las consignaciones fijadas para ellos en la ordenanza presupuestal en vigor".

El fiscal de la ciudad y sus siete auxiliares han enviado al auditor de la ciudad y al tesorero una protesta, haciendo constar que sus salarios estan fijados por la ley. El auditor sostiene el punto de vista de los fiscales. En este respecto se cree que entre el Alcalde y el auditor habrá un conflicto de opiniones que llegará a la decisión de las altas autoridades.

Ramos conferenciará con el fiscal Felix

Sobre las alegadas estafas con falsificación de documentos públicos, cometidas en el Osmeña Park y otros campos de recreo, el auditor Ramos se propone conferenciar con el fiscal Alfonso Felix el lunes próximo para la acción criminal que se debe incoar contra los responsables. El auditor Ramos se propone entregar una copia de su informe que ha sido sostenido por el auditor insular J. Weldon Jones.

Posadas verá la defensa de Torres

Por su parte el Alcalde Juan Posadas ha informado que al recibir el informe y la decisión del auditor insular sobre los alegados escandalos en el departamento de recreos, los endosará al director Silvestre Torres para que presente su defensa. Ya decidido el asunto por el auditor insular, el Alcalde no cree necesaria abrir una investigación por su cuenta, y verá solamente la defensa del funcionario responsable, para decidir la acción que la oficina del Alcalde debe adoptar.

ACREEDORES DEL FERROCARRIL LO VAN A DECIDIR

De ellos depende la solución del asunto de las deudas, informa Quirino

Con la marcha de Mr. T. M. Priestley, representante de los tenedores de bonos de la Manila Railroad Company en Inglaterra que salio ayer tarde por el 'President Jackson,' las negociaciones para la redencion de estos bonos por el gobierno filipino continuan pendientes, segun declaró el Secretario Elpidio Quirino, de Hacienda que es el chairman del comite especial nombrado para estudiar e informar sobre la proposicion.

"Todo lo que puedo decir ahora sobre el asunto", dijo el senador Quirino ayer tarde, "es que el comite consideró seria y acabadamente la proposicion presentada por Mr. Priestley en nombre de sus representados en Inglaterra. El comite, de conformidad con las instrucciones del Gobernador General, sometió un informe juntamente con todos los datos sobre el asunto. Pero las negociaciones no han terminado aun; siguen pendientes. Creo que el Gobernador General dara una declaracion sobre el asunto."

Se supo ayer que Mr. Priestley dará cuenta a sus patronos del resultado de sus negociaciones en Manila, y que la solucion del asunto dependerá en gran parte de la voluntad de los tenedores de bonos.

El Secretario Quirino rehusó comentar sobre las observaciones hechas ayer por Mr. Priestley de que seria ventajoso para Filipinas redimir ahora estos bonos. "Yo estaria revelando lo que ha hecho el comite si pasa algo sobre la declaracion de Mr. Priestley," dijo el Secretario Quirino. "Esperemos futuros acontecimientos. Las negociaciones siguen pendientes."

El comite ha estudiado cuidadosamente este asunto. Ha consultado con todas las entidades y personas que pudieran ayudar en la consideracion del asunto. Se pidio de la Manila Railroad Company que someta un memorandum completo sobre los bonos emitidos en Inglaterra y las cantidades exactas que se han de pagar. De acuerdo con los informes, el Secretario de Hacienda consultó al Sr. Vicente Singson Encarnacion, ex-jefe de dicho departamento, sobre el asunto.

M. SOTELO
AGENTE COMERCIAL
Comisiones y Consignaciones
P. O. Box 137 Iloilo

Sison disipa temores de filipinos mahometanos

No es la intención del gobierno ni podrá ser nunca el propósito del mismo intervenir en asuntos que afectan a las creencias religiosas de los filipinos mahometanos, según ha declarado el Secretario del Interior, Senador Teofilo Sison, al comentar ayer la noticia al efecto de que existe honda agitación actualmente en varios distritos municipales de la provincia de Sulu, debido a falsos rumores que se habían propalado.

Toda la política que el gobierno actual se propone desarrollar en las regiones moras es hacer que nuestros hermanos del sur, sin afectar para nada a sus creencias religiosas, procuren amoldarse o asimilarse al desarrollo progresivo del país a fin de darles oportunidad a compartir con el resto de los filipinos las responsabilidades para la administración de los asuntos públicos.

"Los mahometanos filipinos pueden estar seguros de que el gobierno les garantizará el libre ejercicio de sus creencias religiosas", dijo el Secretario Sison.

Dijo el Secretario que los informes traídos por el consejero técnico de su Departamento, ex-representante Lamberto Siguión Reyna indican que la paz y el orden predominan en las provincias de Mindanao. El consejero ha sido designado para someter un informe detallado de todo lo que ha visto en Mindanao durante su larga investigación.

Dr. PEDRO AVECILLA
Médico-Cirujano
APENDICITIS, HERNIA, BOCIO, ALMORRANAS y MATRIZ
Operaciones indoloras, heridas pequeñas, bajo anestecia local.
Venga a verme para su operación
Consultas: 7 a 8 a. m. y 4 a 6 p. m.
815 Reina Regente, Tondo — Teleéfono : 4-99-47

RED STAR

Peso Sale

Donde Su Peso Llegara Mas Lejos!

INFLADORES
Potentes y de gran utilidad. Aprovechen la ocasión! ₱1.00

Un cepillo para tapalodos y otro para ruedas de alambre. ₱1.00

LINTERNAS DE PILA
Una gran ganga! Tamaños varios, con dos bombillas extras. ₱1.00

Una brocha. Una lata de pintura, grande y un paquete de papel de lija. ₱1.00

ESTRIBOS DE GOMA
Muy resistentes y elegantes. ₱1.00

Juego completo de ignicion para Chevrolet. Todo por solo ₱1.00

Tela para abrillantar; Escobilla y lata de "WHIZ" ₱1.00

PARA NUEVOS NUMEROS
Abrazadores para placas y cuatro sujetadores con rubi. ₱1.00

Anilla de seguridad para bocina. Se coloca en el volante. ₱1.00

GATO POTENTE
De 1½ toneladas de capacidad. ₱1.00

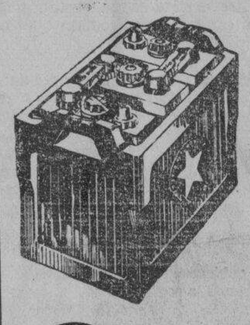

Las Baterias Que Mas Se Venden En Filipinas Las que se fabrican por RED STAR

13 PLACAS 8.70 — 15 PLACAS 11.25 — CON GARANTIA INCONDICIONAL Incluyendo CARGA GRATIS

ESPECIALES DE DOS PESOS

BOCINA ELECTRICA De un sonido fuerte No. 1626 ₱2.00

PROTECTOR CONTRA EL RAYO DEL SOL Para cualquier coche No. 3142 ₱2.00

SILLIN PARA BICICLETA Tipo de carrera ₱2.00

AGARRADERAS Para coches cerrados. De seda, trenzada. ₱1.00

Encendedor de cigarros con su cenicero. Una ganga! ₱1.00

SIERRA PARA HIERRO Ajustable. Con 1 doc. de filos. ₱1.00

Un juego de corta frios y punzones y un martillo de bola. ₱1.00

Otra ganga buena! Un par de alicates y juego de llaves de cubo. ₱1.00

Una llave inglesa; un destornillador y juego de llaves. ₱1.00

Una llave de angulo y un par de alicates. ₱1.00

Para la reparación de gomas este estuche es muy valioso. ₱1.00

ESPECIALES PARA CICLISTAS

TENEDOR DELANTERO

Juego de: 1 Farol Elect. 1 TIMBRE 1 INFLADOR 1 Juego LLAVES

MANIVELAS

Tipo de CARRERA o BOY SCOUT

JUEGO DE 1 Par PEDALES 1 Par MANGOS

Cada artículo o grupo de artículos. HOY ₱1.00

MULTIPLICADOR DE 52 Dientes

EJES Delante y Atras

Gomas Que Daran BUEN MILLAJE

ALMOHADILLAS De goma para pedales. El par ₱1.00

Juego de Llaves. De muy buen temple. ₱1.00

Llave Inglesa. Acabado en hermoso niquel. ₱1.00

Levantador de Válvulas. Muy util para el ajuste de válvulas. ₱1.00

PROBABOR DE BUJIA y una bujia de marca conocida. ₱1.00

HIDROMETRO Para Verificar la eficacia de una bateria. ₱1.00

ALCUZA De cobre mas 1 "quart" de aceite Valvolina. ₱1.00

Un juego de 4 silenciadores para la tapa del motor de un Ford. ₱1.00

Una lata de abrillantador de reverbero; 2 bombillas para focos y 2 bombillas para luz trasera. ₱1.00

Juego completo de alambres para bujias de Chevrolet de 4 o 6 cilindros. ₱1.00

Cristal para focos de Chevrolet, Buick, Essex o Plymouth. ₱1.00

Gafas, Llavero y bolso para la licencia. ₱1.00

TAPA DE RADIADOR De un brillo hermoso de Chromium. ₱1.00

CADENAS PARA GOMAS Util para pisos resbaladizos. ₱1.00

Una lata de pintura "Miller" para tolda ₱1.00

un tubo de calafate para tolda.

AHORRE CON NUESTROS PRECIOS

RED★STAR AUTOMOTIVE SUPPLY CORP.
666 RIZAL AVE. MANILA Tel. 2-36-47

FLORERO DE CRISTAL De diseño sumamente hermoso, propio para coches cerrados. ₱1.00

El RADIO Mas Escaso EN FILIPINAS

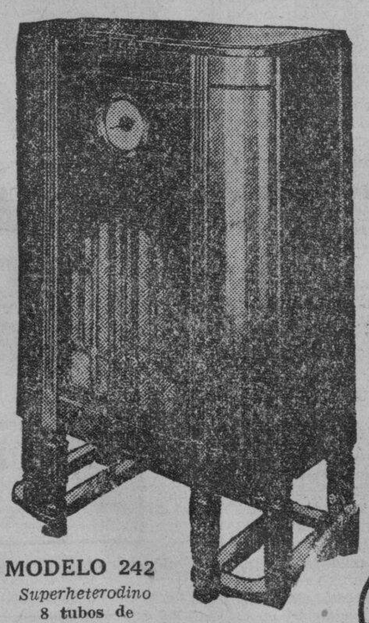

MODELO 242
Superheterodino
8 tubos de toda Onda
₱25.50 mensual

★ *Y CREEMOS QUE ES EL MAS PRECIOSO*

Pero, francamente, no se ha distribuido bastante de este nuevo radio. Los pedidos que se nos han hecho, no han podido ser atendidos.

Sabiamos que en el nuevo "MAGIC BRAIN" teniamos un radio estupendo,—mejor que el antiguo RCA Victor, el primero y mejor radio de América.

Sabiamos que los aficionados a las radios estarian ansiosos de poseerla. Por eso la fabrica RCA Victor empezó con una grande producción, pero ésta fué enterrada con los pedidos! Pues, bien; ahora ya los tenemos en abundancia, los producimos dia y noche, y responden a la demanda!

Quizas halle alguna dificultad en conseguir el nuevo "MAGIC BRAIN". Pero—no escatimamos esfuerzos para obtener remesas lo mas pronto posible. Podemos servirlos ahora. Es una radio de calidad suprema; cuesta un poco mas, pero vale la pena. Su hermoso sonido y su recepción potente lo hacen el logro supremo de la más antigua compañía de radio.

RCA VICTOR

RCA Victor Co., Inc., Inter. Div., Camden, N. J., E. U. de A.
Distribuidores Exclusivos en Filipinas

ERLANGER & GALINGER, Inc.

Baguio — Iloilo — Edificio Regina MANILA — Cebu — Bacolod

M.E.C.D. 2016

LA VANGUARDIA

DIARIO FILIPINO INDEPENDIENTE

Consagrado a la defensa de los derechos e intereses del pueblo filipino

EDITADO POR LA "TVI PUBLISHING CORPORATION"
Directores Asociados

PEDRO AUNARIO (Editoriales) — FRANCISCO RODRIGUEZ (Informaciones)

MIEMBRO DE LA ASSOCIATED PRESS

La Associated Press," es la única autorizada a reproducir despachos periodísticos acreditados o no a ella y publicados en este periodico. Tiene el mismo derecho sobre las noticias locales que aparecen en este periodico. Los derechos de reproduccion de despachos especiales tambien quedan reservados

OFICINAS: Edificio TVI Calle Florentino Torres Santa Cruz Manila
Apartado de Correos No. 778

Telefono 2-11-84 con comunicacion con todos los departamentos.
Oficina en Nueva York 35 West 42nd Street, Tel. Pennsylvania 6-14-85.

(Registrado en la Oficina de Correos en Manila como correspondencia de segunda clase el 19 de Febrero de 1910.)

PRECIOS DE SUSCRIPCION:

En Manila, al mes	P1.50
En el extranjero—al año	40.00
En Provincias:	
Al mes	1.50
Trimestre	4.50
Semestre	8.00
Un año	15.00
Sabatino—al año	6.00

(Pago Estrictamente por Adelantado)

NOTAS EDITORIALES

FUERZA MOTRIZ BARATA

EN la sesión de las sociedades científicas filipinas celebrada ayer, el Sr. Joaquin M. Elizalde, presidente de la Compañía Nacional de Fomento, encareció de nuevo la necesidad de que se haga un estudio acabado de los recursos hidro-eléctricos para la producción de fuerza motriz eléctrica barata.

He aquí un estudio de vital importancia para el desarrollo de pequeñas industrias caseras. Hace poco, el Primer Ministro australiano que estuvo en Japón para discutir la cuestión de las relaciones comerciales entre dicho imperio y el Dominio Autónomo de Australia, descubrió que una de las ventajas que dan al Japón una superioridad en la competencia económica con los demás países, se halla en la baratura del fluido eiéctrico. Los japoneses han sabido aprovechar todos sus recursos hidro-eléctricos para poner en función todas sus grandes y pequeñas industrias.

La sugestión del Sr. Elizalde no debe caer en saco roto. Si nuestro país desea aprovechar todos sus fuentes naturales de riqueza en provecho de nuestra economía nacional, la electricidad barata constituye uno de los medios para disminuir el costo de producción en el campo de las industrias.

NADA PERDERIA

EL sub-comité de doce miembros designado por el Presidente Quezon para practicar una investigación independiente de las varias fases del problema de la educación pública y privada en Filipinas, nada perdería, a nuestro juicio, dando alguna consideración a los informes rendidos por algunos conocidos pedagogos filipinos que han sido enviados al exterior por nuestro gobierno para estudiar los diferentes sistemas educativos y vocacionales implantados en Europa y Estados Unidos.

El report sometido en 1930 por el actual Superintendente de las Escuelas de la Ciudad, Sr. Florentino Cayco, al gobierno municipal de Manila, y otras recomendaciones o sugestiones de educadores filipinos, deben ser examinados por dicho sub-comité, para ver de aprovechar toda la parte buena y útil que contienen.

Como un ejemplo, se puede citar el siguiente punto que contiene el report del Superintendente Cayco, que todavía conservamos:

"En las escuelas europeas, la labor en los cursos elementales de parte de los maestros y caudillos educacionales, tiende a dar una prominencia al desarrollo del sentimiento nacional. En Alemania, hay el "gymnasium" donde se enseña de un modo especial la historia de Alemania, de su gobierno, de sus costumbres, sus tradiciones y su vida económica, todo desde un punto de vista netamente nacionalista".

La otra parte del report que habla de la enseñanza industrial y la educación vocacional en Europa, también contiene observaciones y comentarios muy pertinentes que pueden ser utilizados.

DAVAO COMO CENTRO

EL gobierno ha decidido escoger, según parece, la provincia de Davao donde están los japoneses, como centro del nuevo experimento de fundación de colonias agrícolas bajo el plan Quirino-Recto. Es una selección muy oportuna.

Davao y Zamboanga, según el Sr. Siguion Reyna, del departamento del interior, son las dos únicas provincias especiales de Mindanao y Sulú donde el comercio ofrece mejores oportunidades al público, o que relativamente se hallan en mejores condiciones económicas. Las otras están pasando por grandes dificultades.

Davao, además, es el sitio donde la energía japonesa se ha concentrado, y donde sus plantaciones, su organización y sus experimentos de laboratorio, pueden ofrecer un ejemplo que sirva de estímulo a las colonias agrícolas patrocinadas por nuestro gobierno.

Ya hemos dicho en un editorial, que en la lucha agúda e intensa que se está desarrollando en este siglo en el mundo económico, las leyes solamente no pueden redimir a un pueblo. A la ley debe acompañar el desarrollo del carácter individual, y de los hábitos constantes de trabajo, tenacidad, ahorro y disciplina.

Si perdemos de vista esta realidad, hay el peligro de que fracasemos de nuevo. No hay que ir con muchas teoríais, y conviene dejarse guiar por la experiencia para corregir graves errores.

En el pasado, si nuestro gobierno ha despilfarrado mucho dinero, se debe a un exceso de paternalismo oficial, y a una mala selección. Los hombres que se han escogido para formar las colonias agrícolas no estaban hechos para el trabajo del campo. El que espera mucho de la ayuda oficial, ordinariamente carece de previsión.

Las nuevas colonias agrícolas que se formen deben estar compuestas de jóvenes robustos de la escuela agrícola de Muñoz que esten bien entrenados, de campesinos que han nacido manejando el arado, que están acostumbrados al trabajo duro de la sementera, y son frugales y sencillos en su modo de vivir.

Los vagabundos de las ciudades, esos que gastan una mano de pomada en el peinado, y lucen corbata, y zapatos de salón, y hablan mucho, deben ser excluidos enteramente de ese experimento.

Observaremos los resultados. Si teniendo al lado las plantaciones japonesas, la colmena activa de hombres laboriosos que nos amenazan, no con sus vicios, sino con sus virtudes, las colonias agrícolas filipinas protegidas por nuestro gobierno todavía fracasan, entonces habría que convenir en que debe buscarse una reforma en la educación de nuestras costumbres, de nuestros hábitos y nuestro carácter.

Habrá necesidad de crear las mismas virtudes, de que nos preparemos para una lucha en igualdad de condiciones por lo menos—de resistencia, tenacidad en el esfuerzo y disciplina si queremos tener probabilidades de vencer—algo así como el que se prepara para tomar parte en una olimpiada internacional, en que cada competidor trata de superar con su preparación a sus temibles contrincantes.

YA SE PREPARAN A COMBATIR UN PLAN ROOSEVELT

Republicanos independientes forzaran la discusión de la medida de socorro

(De la "Associated Press")

Washington, 26 de febrero.—Mostrandose firmes ambos lados, los republicanos independientes del Senado han afirmado este dia que se decidirian a forzar un despliegue de fuerzas pronto en la contienda sobre el programa de socorros de trabajos del Presidente Roosevelt, que representa la suma de $4,880,000,000.

Dicen que dentro de uno o dos dias propondrian que la medida salga del comite de presupuestos, si la administración no se muestra dispuesta a actuar en el programa suspendido.

Mientras tanto, William Green, presidente de la Federación Americana del Trabajo, despues de una conferencia con el senador Patrick J. McCarran, de Nevada, y los jefes de siete uniones internacionales, ha anunciado una decisión de mantenerse firme en la cuestion de la enmienda McCarran que requiere el pago de los jornales existentes en los trabajos de socorro de emergencia, que es la cuestión capital.

El senador Carter Glass democrata, de Virginia, ha declarado este dia a los reporteros que esta dispuesto a llegar en cualquier momento a una decisión, pero ha dado a entender que nada se podria hacer hasta que el Presidente Roosevelt vuelva de Hyde Park, N. Y., a ultimos de esta semana.

EL GOBIERNO PIERDE UN PLEITO DE LA NRA

Un artículo de la ley de rehabilitación declarado anti-constitucional

(De la "Associated Press")

Wilmington, Del., 27 de febrero.—El gobierno federal ha perdido un pleito capital dentro de la ley de Rehabilitacion Industrial Nacional este dia, con el dictamen emitido por el juez federal John P. Neilds, en el sentido de que el articulo principal 7 (A) de la ley es "anticonstitucional y nulo", aplicado a la Weirton Steel Company" y su negocio.

La decision deniega el recurso de interdicto presentado por el gobierno para impedir que la compañia pueda tratar colectivamente con sus empleados mediante una llamada union de la compañia, sosteniendo que esta union es adecuada, de conformidad con la ley.

El juez Neilds sobreseyo la demanda del gobierno, que querian prohibir a la compañia del acero ingerirse en la seleccion por los obreros de sus representantes en las transacciones colectivas.

La compañia gano el asunto alegando que sus relaciones no constituyen comercio entre estados y por tanto, cualquiera interpretacion del articulo que regulara dichas relaciones anularia dicho articulo, porque el Congreso solo tiene facultad para regular el comercio que tenga caracter interestatal.

Ante el Congreso esta pendiente la recomendacion del Presidente Roosevelt, formulada en un mensaje especial la semana pasada, de que la NRA fuera extendida a dos años mas desde la fecha actual de su expiracion, el 16 de junio proximo. Roosevelt recomendo especialmente la proteccion de "los derechos de los empleados de organizarse libremente", para las transacciones colectivas, derecho garantido a ellos segun la ley actual.

El juez federal W. I. Grubb, de la corte federal de distrito del norte de Alabama, declaro el año pasado invalida la ley de rehabilitacion, asi como el codigo de competencias justas para la industria de la madera y productos madereros, y la corte suprema decidio en enero volver a estudiar la decision.

Ya el mismo Supremo declaro anticonstitucional el articulo 9 (C) de la NRA, segun el cual el gobierno regularia la produccion aceitera, pero inmediatamente fue presentada una ley sustituta en el congreso.

No esta descifrado el crimen de Londres

(De la Agencia Reuter)

Londres, 26 de febrero.—La mas incansable e intensa actividad policiaca no ha logrado hasta ahora arrojar ninguna luz en el misterio que envuelve el mas reciente caso de "asesinato del baul".

El hallazgo macabro de un paquete que contenia un par de piernas de hombre en un tren procedente de Kingston que llego ayer a la estación de Waterloo esta atrayendo grandemente la atención en toda Inglaterra.

Todos los compartimientos de equipajes en todas las estaciones ferroviarias de Londres y South England han sido requisados este dia por veintenas de agentes de Scotland Yard, en conjunción con las fuerzas policiacas locales.

Sir Bernard Spilsbury, el famoso patologo agregado al ministerio del Interior, juntamente con cuatro expertos en marcas digitales han examinado cuidadosamente el compartimiento en que fueron halladas las piernas. Las autoridades policiacas, ayudadas por Sir Bernard, han llegado a la conclusión de que un joven, menor probablemente de 30 años, fue asesinado en o cerca de Londres ayer temprano y sus piernas fueron cercenadas cuidadosamente por debajo de las rodillas.

La policia esta deseando comunicarse con tres individuos que fueron vistos por un escribiente y el jefe de la estación de Hounslow con un paquete de dos pies de longitud. Se dice que la conducta extraña del individuo atrajo la atención del jefe de la estación.

Mientras tanto, el jefe inspector Donaldson de Scotland Yard y su famoso plantel de detectives estan tratando de dar con una pista que les ayude a resolver el misterio.

El Senador Long, dictador de Louisiana adopta medidas para reforzar su predominio

Baton Rouge, 26 de febrero.—Bajo el predominio del Senador Huey (Kingsfish) Long, la legislatura del estado de California se ha reunido otra vez en sesión especial este dia, ha aceptado la dimisión del teniente gobernador interino Thomas Wingate y ha comenzado a considerar 86 nuevos proyectos de ley redactados por Long.

Se cree que muchas de estas medidas van contra la Standard Oil Company, a la que el Hitler de Louisiana imputa los esfuerzos para quitarle el poder en el estado, pero la prensa no ha podido obtener copias de los bills.

Es la tercera sesión de la Legislatura en el periodo de un año. La sesión, que terminó en diciembre ha incorporado a los estatuos del estado todas las leyes que Long ha podido concebir para convertir Louisiana en un imperio, incluyendo un impuesto de ocupación sobre el aceite, pasando después el pintoresco e inquieto senador a redactar una constitución "kingfish".

Mientras tanto, los enemigos de Long, entre los que se incluye la Square Deal Association, se han reunido para estudiar los pasos que se deben dar con el objeto de derrocar su poder politico. Long atribuye a este grupo el asalto del mes pasado al juzgado parroquial de East Baton Rouge, que provoco una declaración de ley marcial del gobernador Oscar K. Allen, lugarteniente de Long.

Se han hecho vaticinios de que las actuales sesiones especiales van a preparar una convención constitucional que se encargara de redactar una nueva carta, en la que se cercenaran las facultades de los gobiernos locales y se daran a Long mayores poderes para castigar a los enemigos que todavia no han caido en sus manos.

Las 330 leyes dictatoriales poco mas o menos que se promulgaron en 1934 afectan desde las mas altas autoridades y agencias del estado hasta el ultimo maestro rural.

El "Kingfish" ha asumido el control de la cabecera del estado en diciembre despues de una larga contienda por la supremacia politica, y politicamente el resto del estado se halla bajo autoridad.

Su conflicto con Baton Rouge data desde 1929 cuando la camara de representantes del estado le residencio como gobernador, al tratar el de cobrar un impuesto ocupacional de cinco centimos por cada barril de aceite. Quince miembros del Senado bloquearon el movimiento, firmando una declaración de mesa redonda en la que decian que no le declararian culpable, afirmando que las acusaciones eran ilegales.

Desde entonces Huey vino a ser senador de Estados Unidos y con su campaña de "compartir las riquezas" del tercer partido, espera presentar buena lucha para la presidencia en 1940. No tiene mas que 41 años de edad.

Informacion Cablegrafica de todas partes del mundo

RUSIA

Horrible explosión en una fábrica de lápices

(De la Agencia Reuter)

Moscu, 27 de febrero.—Veintinueve personas murieron y unas 300 resultaron heridas este día aquí durante una explosión en una fábrica de lápices. El accidente fué causado por los compresores de alta presión que estallaron, siguiendo la explosión de un tubo de aire comprimido que afectó tres pisos del edificio. La explosión originó un incendio, que no pudo dominarse hasta que la fábrica quedó totalmente destruída, no obstante todos los esfuerzos del cuerpo de bomberos de la ciudad.

Moscu, 27 de febrero.—Una explosión ocurrido aquí ha dado muerte a 29 personas y destruido completamente la Fábrica de Lápices Krassin. Prácticamente, todos los aparatos del cuerpo de bomberos entraron en acción, combatiendo las llamas durante tres horas.

FRANCIA

El gobierno repartirá terrenos a cesantes

(De la Agencia Reuter)

París, 26 de febrero.—El gobierno francés ha decidido dar al país vastos bosques del estado, lo cual significa trabajo para los parados.

El Consejo de Ministros ha acordado emplear a los obreros en la reforestación, construcción de carreteras en el corazón de las selvas y de trincheras de prevención contra los incendios.

Se dará preferencia a los hombres casados, siguiendo los solteros. Finalmente, si todavía hay trabajo para los otros solicitantes, se sacará a los extranjeros. Todos los hombres serán obreros voluntarios y se les pagarán los jornales ordinarios. En algunos casos se darán alojamientos.

INDIAS OCCIDENTALES

34 excursionistas mueren en un naufragio

(De la "Associated Press")

Castries, isla de Santa Lucia, 26 de febrero.—Las muertes producidas por el naufragio el domingo de una lancha de motor cargada de excursionistas han llegado a 34 este día, habiéndose además descubierto que otras seis personas, que no se habían contado en el número, estaban embarcadas también.

En total, 108 personas había abordo cuando la embarcación volcó a unas tres millas de la costa, sepultándose ellas en el Caribe, infestado de tiburones. Setenta y cuatro personas fueron salvadas. Los cadáveres de seis individuos fueron recogidos en la aldea de Laborie.

INGLATERRA

Gran interés por la exposición de modas alemanas en Londres

(Servicio Transoceanico)
EXCLUSIVO A LA VANGUARDIA

Londres, 27 de febrero.—Están agotados todos los billetes para la Exposición de la Moda Alemana, que se ha inaugurado este día en el Mayfair Hotel, bajo el patrocinio de la princesa Bismarck, esposa del consejero de la embajada alemana.

Esta exhibición de modas alemanas es la primera de su clase que Alemania ha organizado en el exterior desde la guerra, y está despertando interés inusitado entre los modistos ingleses, franceses y americanos.

Se ha pedido a Richard Dillens, presidente de la Exposición, que lleve esta a Estados Unidos después de terminada la temporada londinense.

Los precios de la plata suben al más alto nivel

(De la agencia Reuter)

Londres, 26 de febrero.—El hecho de que los preços de la plata en Londres han llegado al nivel más alto desde 1929 da lugar a comentarios generales.

El movimiento del mercado parece firme este día.

Los círculos financieros atribuyen el alza en los precios principalmente a las compras de los especuladores indios, adelantándose al continuado movimiento de compras americano.

Clamorosas ovaciones reciben los Reyes

(De la agencia Reuter)

Londres, 26 de febrero.—Sus Majestades, los reyes ingleses, han sido objeto de clamorosas ovaciones al pasar este día por los suburbios, camino a Eastbourne.

Sus Majestades residirán en Compton Place, Eastbourne, durante la próxima quincena.

Guardia de banco muerto de un tiro

(De la Agencia Reuter)

Londres, 27 de febrero.—Se ha provocado aquí una sensación este día cuando un joven miembro de los famosos Guardias Welsh, de servicio en el Banco de Inglaterra, fué hallado muerto de un tiro en su puesto. El disparo fué oido a eso de las cuatro y media de esta mañana por otro miembro de la guaria el cual se precipitó al lugar, hallando al compañero Baker tendido, con un tiro en la cabeza, acusado por un proyectil disparado de su propio rifle. Que la muerte fué obra de unos malhechores que han querido robarle o que Baker se ha suicidado, no se ha determinado aun. De todos modos, el incidente es uno de los muy pocos de tal naturaleza que han ocurrido aquí en el histórico Banco de Inglaterra, que desde hace más de 150 años está custodiado por una guardia militar.

AUSTRIA

Un químico se suicida en su laboratorio

(Servicio Transoceanico)
EXCLUSIVO A LA VANGUARDIA

Viena, 27 de febrero.—Por razones todavía desconocidas, se ha suicidado tomando una solución de potasa en su laboratorio de Graz el conocido químico austriaco, doctor Muley. Desde hace 25 años, el doctor Muley ha sido director del Instituto de Productos Comestibles de Viena, cargo que le ha granjeado una fama mundial.

Una "Asociación pro moneda sana"

(Servicio Transoceanico)
EXCLUSIVO A LA VANGUARDIA

Viena, 27 de febrero.—Bajo la presidencia del Consejo General del Banco Nacional Austriaco, se ha fundado una "Asociación Pro Moneda Sana" que se propone esclarecer la opinión publica sobre la necesidad de mantener la estabilidad de la moneda austriaca, así como combatir tendencias opuestas.

La directiva presidida por el profesor de la Universidad de Viena, doctor Dobretsberger, está integrada por varias personalidades destacadas de la vida industrial y económica austriaca.

CHINA

Enérgicos esfuerzos para buscar a misioneros

(De la Associated Press")

Hankow, 27 de febrero.—El servicio diplomático inglés en China ha desplegado este día enérgicos esfuerzos para localizar a los misioneros de la China Inland desaparecidos en la provincia de Shensi, uno de los cuales, el reverendo S. C. Frenchham, ha sido capturado por los bandidos.

Por órdenes del ministro inglés, Sir Alexander Cadogan, en Peiping, el cónsul general de aquí G. E. Stockley saldrá para Sian mañana para dirigir los trabajos de busqueda. Otros dignatarios consulares de otros puntos al norte, este y sur de Shensi están trabajando también para conocer el paradero de los misioneros.

La subida del dollar impide la exportación de artículos, chinos

(De la "Associated Press")

Shanghai, 27 de febrero.—E dolar americano ha subido a un nuevo alto nivel de estos últimos años, limitando aun más las posibilidades de exportación para los artículos chinos y significando ulterior reducción del decreciente poder adquisitivo de miles de americanos y otros extranjeros que tienen ingresos en monedas extranjeras.

El dolar cerró en 39-1/16 céntimos contra el dolar americano, lo cual significa que este último comprará solo $2.56 ën dinero chino, en comparación con $3 de hace algunos meses.

El valor de la plata que está subiendo rápidamente está causando inquietudes entre los exportadores chinos que temen la pérdida de los mercados extranjeros y un balance comercial cada vez más desfavorable.

El piloto herido en un accidente fallece

(De la Agencia Reuter)

Hankow, 27 de febrero.—El piloto Kahlenberg, que resultó herido en el accidente de un aeroplano postal que él tripulaba de Hankow a Canton, el 24 de los corrientes, ha fallecido este día, a consecuencia de las heridas, en el hospital de Sianfu, a donde fué conducido. El vicecónsul americano en Hankow, G. E. Stockley, irá a dicho punto en aeroplano esta tarde o mañana, bajo órdenes de la legación, para investibar las circunstancias de su muerte, que parece haber sido causada por habérsele roto las piernas.

TRASLADO

Dr. A. de Asis y Dr. Bringas

MEDICO-DENTISTA

Operaciones absolutamente sin dolor por medio del Somnigeno.
Plaza Sta. Cruz — Horas: 8 a 12 a. m.
La Defensa Bldg. — 2 a 5 p. m.
Entrada: Ongpin 961 — Dias Laborables
Tel. Res. 2-64-13

UN AUDAZ ROBO DE ALHAJAS EN CZECOESLOVAKIA

Al lado de una estación de policía se roban 100,000 marcos en joyas

(Servicio Transoceanico)
Exclusivo a La Vanguardia

Praga, 27 de febrero.—Una de las hazañas mas notables, por la audacia y el cinismo con que fue ejecutada, ha sido la perpetrada en Olmuetz por unos ladrones que penetraron en una joyeria, situada en una puerta inmediata a la estacion policiaca. Despues de volar la caja de caudales y escoger las piedras y joyas mas valiosas, huyeron llevandose un botin de 100,000 marcos.

La proeza es tanto mas notable cuando que la policia checoeslovaka acaba de coger a una banda de ladrones despues de varios años de busca infructuosa.

No hay duda que en este caso particular, los ladrones eran unos expertos en conocer el valor de las joyas. Ganaron acceso pasando por una puerta cercana de un almacen de vajillas y abriendo un agujero en un muro de ladrillo de diez pulgadas de espesor. Para abrir la caja de caudales, se valieron de un tubo. Escogieron cuidadosamente las mejores joyas y piedras, sobre todo las de platino y oro, dejando las imitaciones.

Aunque los rateros debieron haber causado mucho ruido, ninguno en la estacion policiaca inmediata ni el sereno oyo nada. Este ultimo todavia registro la hora en el reloj cuando la banda estaba en plena actividad dentro.

SOLEMNES FESTEJOS EN EL SARRE MAÑANA

Se diseminara por radio el histórico acto de la vuelta a Alemania

(De la "Associated Press")

Sarreburck, 27 de febrero.—La solemne ceremonia de traspaso del poder ejecutivo del territorio sarrence de la comisión internacional de gobierno al gobierno aleman tendra lugar el viernes por la tarde en las oficinas del President Knox, de la comisión de gobierno, en presencia del ministro del Interior Frick, como representante oficial del gobierno berlines, y del baron Aloisi, de la comisión de la Liga en el Sarre.

Este abrira la ceremonia con un discurso en frances, que sera traducido al aleman, asi como el discurso que despues pronunciara Frick sera vertido al frances.

El acto historico sera radiado por todas las estaciones emisoras alemanas.

Se espera la llegada de varios centenares de miles del Reich que quieren tomar parte en la celebración del historico acontecimiento, la reunión o reincorporación del Sarre a la madre patria, el primero de marzo.

No menos de cien trenes especiales conduciran aqui a visitantes. Cincuenta de dichos trenes estaran reservados solo a los miembros de las Tropas de Asalto, de las organizaciones nacional-socialistas y otras.

Miles de toneladas de papeles se han distribuido para que sirvan de lecho en los edificios y cuarteles donde se alojaran la mayoria de los visitantes, a falta de otros albergues.

La fiesta culminara en una manifestación monstruo el viernes por la noche en el edificio del gobierno, con la participación de mas de 300,000 personas.

TRIBUNA LIBRE

ESTA SECCION esta destinada a articulos de actualidad y de interes publico LA VANGUARDIA al publicarlos no se hace solidaria de los puntos de vista que en tales articulos expresen sus autores.

UNA INFORMACION ERRONEA

Por JUSTO CABO CHAN

He leido hace mas de dos semanas en uno de los periodicos de la localidad la informacion de que uno de los delegados a la Asamblea Constituyente, en el curso de la discusion en el "floor" de la misma sobre materia de ciudadania, ha mencionado mi nombre y persona como un ciudadano extranjero. Este incidente tan insignificante como lo es, no me afecta como que ni hice nada para desmentir la falsa informacion del referido delegado para no poner en tela de juicio su seriedad.

Pero, a medida que van pasando los dias y cada vez que me encuentro con amigos, estos siempre me ponen en un apuro porque antes de ahora estaban en la creencia de que yo soy ciudadano filipino. De aqui, que para defender mi ciudadania filipina y para una exacta informacion del delegado Aruego, quien fue el que habia hecho referencia a mi persona, deseo decirle que, "soy filipino y nunca he ocupado ningun cargo publico ya sea por eleccion ya sea por nombramiento." Y para probar mi nacionalidad filipina ademas de los papeles y documentos que tengo, baste saber con que actualmente soy miembro de la organizacion de la "National Volunteers" del cual soy uno de sus fundaparte de que, aunque tendria de pecar de inmodesto, hace unos años el Gobierno chino me ofreció un consulado en España pero tenido que declinar este honor por no quebrantar mi juramento al gobierno filipino.

Aunque en cierto modo dicho incidente ha sido algo molesto para mi, sin embargo, creo yo, y estoy seguro que el delegado Aruego dado aquella informacion en la Asamblea Constituyente con toda buena fe.

RINCON HUMORISTICO

UNA MUSICA EN BOGA

Era la epoca en que estaba de moda aqui en Manila la empalagosa musica de 'la Serafina' que se solia tocar en todos los pianos de la vecindad, en los Cines, en las murgas callejeras, y hasta la solian silvar casi todos los muchachos al salir de las Escuelas.

Por todos los ambitos de esta Capital no se oia cantar, ni tocar mas que aquello de

Serafina la Rubiales
Es una chica muy fina
Que se pasa todo el dia
con el novio en una esquina
¡Serafina...!
¡Sera... fina!

Ya estabamos cansados de oir tan repetido estribillo cuando nos sorprendió un hecho tan curioso como estraño, que es el que vamos a referir con el que se demuestra por si solo el influjo, mejor dicho el colmo, de la popularidad de una musica en boga.

Ibamos cumpliendo la dolorosa mision de acompañar el cadaver de un intimo amigo nuestro al Cementerio de la Loma, cuando ya cerca de las puertas de dicha Necropolis sentimos que a espaldas del coche que nos conducia venia otro entierro a paso acelerado de carga como los que tienen prisa y desean terminar pronto, produciendo un ruido espantoso y una infernal algarabia que nos llamó la atencion.

Cuando adelantandosenos en su precipitada marcha pasó frente aquella estraña comitiva que la componia en primer termino un modesto cajon o ataud colocado y sujeto sobre unas angarillas que conducian a hombros cuatro individuos vestidos de sacristanes con sotanas coloradas y remangadas el cansancio a mayor altura de rodillas, y sobrepelliz, viejas y asjereadas que denunciaban a legua la infima clase de entierro y la pobreza del difunto.

Tras de dichos cargadores iba una murga compuesta de unos seis o siete musicos que eran los que hacian el ruido tocando desesperadamente cada uno por su lado sin compás ni armonia la dichosa "Serafina" tan impropia de tan solemne y lugubre acto.

Despues venian tres o cuatro carretelas llenas de mujeres y chiquillos vestidos de luto pero con caras placenteras y como si asistieran a una fiesta por la musica o ruido que se iba produciendo.

—¿Ha visto Usted semejante profanacion?—nos dijo un compañero de los que constituiamos el duelo en nuestro entierro— ¡Introducir esa musica hasta en los entierros!

—¡Pero que quiere Usted—le contestó otro—no ve que es la musica que está en boga! ¿O es que prefiere de Usted que en las tres leguas que vienen recorriendo desde la casa del difunto le vengan tocando por "diez pesetas" la Marcha Funebre de Chopin? ¡Vamos hombre...!

—No es eso lo peor—dijo un tercero interviniendo en la conversacion—sino que el difunto, tenga la seguridad que llegará a *la sepultura* hecho polvo, o cuando menos en pedazos; por que entero... no llega con esa musica y ese vaiven. Y, sin fijense Ustedes.

En efecto nos fijamos y vimos que cansados los cargadores y no pudiendose poner acordes en el compas del paso, llevaban el ferretro dando tantos tumbos que parecia un navio en borrasca, oyendose los testarazos que daba el muerto contras las tablas del cajon, como si en vez de un cadaver hubieran metido en el media docena de Quesos de Bola.

—¡Vivir para ver!—dijimos nosotros—¡Pobre infeliz!

—¿Infeliz dice Usted?—nos contestaron—¡Tras que lo llevan bailando! Ojala tuviera yo esa suerte que cuando me muriese... me tocaran La Serafina...!

Valiente zandeo.

ARMONIA

N D L

FAR EAST EXPRESS

por los nuevos Expresos Transoceanicos

--SCHARNHORST--
--POTSDAM--
--GNEISENAU--

de 18,000 Toneladas Brutas Cada Uno

MANILA a BARCELONA
EN 23 DIAS

Excelentes Conveniencias Modernas para Servicio en los Tropicos:

Tanque de natacion al aire libre—Juegos deportivos en la espaciosa cubierta.

Viaje Inaugural
V. "SCHARNHORST" saldrá de Manila
el 29 de Junio, 1935

Para mas pormenores dirijanse a

NORDDEUTSCHER LLOYD BREMEN

Agentes:
ZUELLIG & VON KNOBELSDORFF
55-63 Rosario — Tel. 2-23-24

M.E.C.D. 2016

Quirino advierte contra el peligro de una confusion

PODRIA QUEDAR OSCURECIDO EL CASO EN EE. UU.

Cree mejor pedir antes la mejora de las clausulas económicas de la ley

El Congreso bajo la influencia de los oportunistas podria derogar la ley de independencia Tydings-McDuffie, según un miembro prominente de la Legislatura, si los filipinos confunden el "issue" de la cuestión filipina que volverá a surgir en Washington cuando llegue alla la nueva Misión, con la insistencia en el cambio de su aspecto político, especialmente lo referente al periodo transitorio.

"Eso es lo que yo tengo en la mente cuando digo que no debemos hablar ahora de la cuestión del período transitorio" dijo el legislador aludido. "Concentremos primero nuestros esfuerzos en obtener mejoras en las disposiciones económicas de la ley y proseguir con el establecimiento del gobierno de la Mancomunidad.

"Creo que la mejora de dichas disposiciones es más importante que la reducción del periodo transitorio. Si hablamos ahora de la reducción del periodo transitorio, solamente causaremos la confusión en la administración y sus caudillos en Washington y aun los miembros de nuestra Misión. Y el resultado de esta confusión podria ser la derogación de la ley de independencia.

"Hay ahora muchos en Estados Unidos que solo esperan una oportunidad para presentar el proyecto necesario para derogar la ley de independencia. Uno de ellos es el Congresista Bacon. Este está dispuesto a presentar una medida derogando la ley de independencia.

Por su parte el Senador Elpidio Quirino declaró ayer que el Speaker Quintin Paredes parece que se ha formado la impresión de que él (el senador Quirino) va contra la reducción del periodo transitorio y esta creencia es erronea.

"Lo que yo queria decir", declaró el Senador Quirino "era que seria fatal para nosotros hablar ahora de reducir el periodo transitorio porque sembraria la confusión en Washington y entre los miembros de la Misión. Estos últimos además de conseguir la aprobación de la Constitución trabajaran por la mejora de las disposiciones económicas de la ley de independencia.

"Trabajemos primeramente por la mejora de las disposiciones económicas que yo considero más importante que la cuestión del periodo transitorio.

"Una vez establecido el nuevo gobierno bajo disposiciones económicas mejoradas entonces podemos determinar si queremos un periodo de transición mas corto.

Cavite acoge el ticket de Quezon y Osmeña

(Servicio Informativo)
Exclusivo a La Vanguardia

Cavite, Cavite, 28 de Febrero.—Dos veces derrotado en el municipio de Cavite, primero cuando luchó contra él el hoy gobernador provincial Pedro F. Espiritu, y después en las elecciones de 1934, cuando fué aplastado aqui por el "Gran Viejo" de Batangas, Sixto Lopez, el Presidente Manuel L. Quezon desde anoche es el caudillo político mas popular en este pueblo, por una resolución adoptada por el concejo municipal, acogiendo el propuesto ticket de la coalición para el gobierno de la mancomunidad, que presenta al Presidente Quezon para presidente y al senador Sergio Osmeña para vicepresidente.

Propusieron el apoyo al ticket el concejal Eugenio E. Santos y el vice-presidente Maximo Reyes, secundados por Marcos Valentin, Francisco Llamado y Jose Auditor.

Anoche solamente se oyó en Cavite en los corrillos politicos el grito de "Mabuhay si Quezon" (Viva Quezon!).

DAVAO SERA PUNTO DE CONCENTRACION PARA COLONIAS AGRICOLAS

El proyecto estara en ejecución de aqui a seis meses.-Hay 1,500 solicitudes hasta ahora

La provincia de Davao ha sido escogida como punto de concentración para el establecimiento de colonias agrícolas, tales como se disponen en la ley de colonización Recto-Quirino, que vota la suma de un millon de pesos para sostener los trabajos de colonización. La selección de la provincia de Davao como centro de colonización se ha decidido en una conferencia habida ayer tarde entre el Secretario Elpidio Quirino de Hacienda, y el Secretario Eulogio Rodriguez, de Agricultura y Comercio.

La conferencia de los dos secretarios tuvo lugar ayer en el despacho del Secretario Quirino donde los dos secretarios hicieron el esbozo de los planes para establecer las colonias agricolas y las regulaciones que se han de seguir para la inversion del millon de pesos. Ambos expresaron la confianza de que las disposiciones de la ley Recto-Quirino estaran en plena ejecucion dentro del periodo de seis meses. El Secretario del Trabajo, por su parte, el departamento bajo cuyo control funcionaran las colonias agricolas, ha anunciado que su proposito es poner en ejecucion el proyecto tan pronto como el millon de pesos que se vota en la ley este enteramente disponible.

Hasta la fecha ya se han recibido en la oficina del Trabajo unas 1500 solicitudes para ocupar terrenos en las colonias en proyecto, lo cual demuestra el gran interes que este proyecto del gobierno ha despertado en el publico.

La seleccion de la provincia de Davao para ser el centro de este sistema de colonizacion de los terrenos de la isla de Mindanao se ha tenido que hacer en consideracion a la gran fertilidad de los terrenos de dicha provincia y a la existencia de una gran extension de terrenos disponibles aun para fines agricolas en dicha region.

En la provincia de Davao hay 1,900,000 hectareas de terrenos apropiados para fines agricolas y solo una pequeña porcion de estos terrenos estan actualmente cultivados. Ademas se ha preferido establecer en Davao el centro de estas colonias agricolas con el fin de evitar las futuras expansiones de los terrenos pertenecientes a extranjeros en dicha provincia.

Los secretarios departamentales han aprobado el plan de enviar a Davao agentes de las oficinas de Terrenos, Fitotecnia, Sanidad y Forestal, para hacer conjuntamente la seleccion de los lugares mas apropiados para la colonizacion.

Ya se han dado ordenes a la Oficina de Terrenos para que comience cuanto antes la medicion de los terrenos publicos en Davao y la subdivision de los mismos en pequeños lotes para ser ocupados por los colonos. La Sanidad se encargara de dictar las medidas necesarias para la sanidad e higiene en las colonias.

Reelegido

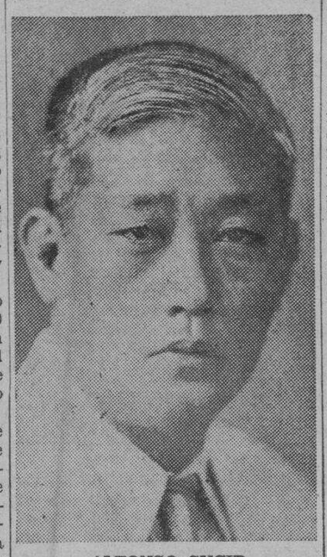

ALFONSO SYCIP

Alfonso Z. SyCip, conocido comerciante de la localidad, ha sido elegido presidente de la Cámara de Comercio China de Filipinas, recientemente; Guillermo Dy Buncio, tesorero, y José E. Barretto, secretario.

Los siguientes fueron elegidos miembros de la junta de control: Tan Santo, Yu Khe Thai, John E. Goo, Eduardo Co Seteng y Lim Siong Tiu.

Miembros de la junta ejecutiva: Alfonso Z. SyCip, Dee Hong Luo, Juan Gotauco, Guillermo Dy Buncio, Tomás Sy Chong Fu, José G. Barretto, Ng Su Tam, Cham Say, Wong Lam, Co Che Seng y Go Tan Wan.

El secretario ejecutivo es Yang Sepeng.

APOYO DECIDIDO A LOS PEQUEÑOS COMERCIANTES

El Banco Nacional realiza esfuerzos por prestarles ayuda efectiva

El Banco Nacional Filipino está intensificando su campaña para alcanzar al "hombre pequeño" en la concesión de pequeños prestamos comerciales en Manila y provincias en la esperanza de obtener un gran éxito dentro de cinco años, declaró ayer el presidente Rafael Corpus de dicho banco.

Los pequeños prestamos comerciales del Banco están atrayendo a muchos dueños de tiendas al por menor en Manila y tambien comienzan por atraer a los pequeños agricultores de provincias, segun el Sr. Corpus.

El Banco, sin embargo, está confrontado con el problema de extender las facilidades lo mas pronto posible en vista del hecho de que muchos comerciantes pequeños no se dan cuenta aun del valor de la ayuda que les da el Banco Nacional en este respecto. El banco como resultado ha perdido unos P200,000 el año pasado con el nuevo sistema de prestamos, por su mantenimiento en forma de salarios de empleados destinados en provincias y Manila, segun el Sr. Corpus.

No obstante estas dificultades con que tropieza, el Banco segun se supo ayer, continuará concediendo prestamos comerciales a los pequeños comerciantes y agricultores para ayudarles a mantener una posición que les capacite a competir con los elementos extranjeros en el negocio al por menor.

Informes recibidos de provincias por el Sr. Corpus indican que hay municipios en donde los pequeños agricultores solicitan prestamos hasta la suma reducida de P10 aunque la cantidad minima que concede el banco es de P50. Tiene que concederse el pequeño prestamo de P10 como parte de la campaña para alentar a los agricultores a acudir a las sucursales y agencias del Banco en lugar de ser victimas de los usureros, segun el juez Corpus.

El banco tendria menos dificultades, segun se ha dicho, si hubiera mas bodegas en provincias donde los agricultores puedan depositar sus cosechas y obtener adelantos del Banco.

El comite celebra su primera reunion

El Comité de Investigación del sistema educacional nombrado por el Presidente Manuel L. Quezon, celebró su primera reunión ayer tarde en la Universidad de Filipinas. Alrededor de la mesa: Dr. Gabriel Mañalac, Dra. Ricarda Sian, Decano Máximo M. Kalaw, Presidente Jorge Bocobo, Presidente Mariano V. de los Santos, Profesor Lino Castillejo, Profesora Ramona Tirona, ex-Secretario Miguel Unson, y Presidente Rafael Corpus. La Sra. Pilar Hidalgo Lim que es también miembro del comité, no aparece en la fotografia.

JUNTAS ANUALES DE EMPRESAS MINERAS

La "Antamok Mining" empieza mañana, reuniendo a sus accionistas

La reunión anual de accionistas de la mayoría de las compañías de minas de la localidad se celebrará el mes de marzo entrante, comenzando la Antamok Mining Co., mañana, 1.o de marzo, a las cuatro de la tarde. Ocho conocidas compañías de minas celebrarán sus reuniones anuales en el Manila Hotel.

La Itogon Mining Company informó de una producción total de P2,192,519.19, de los cuales, la cantidad de P445,752.45 se pagó en dividendos, además del 100 por ciento de dividendo que se pagó en el mismo año. Su capital autorizado se aumentó de P1,000,000 a P2,000,000.

La Antamok Goldfields Mining Co., Inc., produjo a su vez P1,259,-964.12 en comparación con P254,-622.76 en 1933. Su ganancia neta ascendió a P393,381.48. Esta compañía comenzó a operar la Gold Creek Mining Corporation en septiembre de 1934.

La Baguio Gold Mining Company informó de un total de P928,646.26, con una ganancia neta de P205,882.-54, y un total de dividendos pagados que ascendieron a P130,000. La producción de las minas de la Big Wedge Mining Company en 1934 ascendió a P187,566.76, y durante 1933, P242,619.70.

Las reuniones señaladas de algunas de las compañías de minas más conocidas van a continuación:

Antamok Goldfields Mining Company, 1.o de marzo, a las cuatro de la tarde en el Manila Hotel.

Big Wedge Mining Company, 4 de marzo, a las cuatro de la tarde, en el Manila Hotel.

Itogon Mining Co., Inc., 4 de marzo, a las cuatro de la tarde, en el Manila Hotel.

Atok Gold Mining Co., 14 de marzo, a las cuatro de la tarde, en el Manila Hotel.

Ipo Mines, Inc., 5 de marzo, a las cuatro de la tarde, en el Manila Hotel.

Benguet Exploration, Inc., 6 de marzo, a las cuatro de la tarde, en el Manila Hotel.

La United Paracale Mining Co., celebrará su reunión anual el primer lunes del mes de septiembre y la San Mauricio Mining Co., el segundo viernes del mes de diciembre.

Tan habla de la campaña de alistamiento del 'Columbian'

Asegurando que la seleccion para miembros honorarios de la Philippine Columbian Association, será limpia, imparcial y de acuerdo solamente con los meritos personales de cada candidato, el Sr. Bienvenido A. Tan, Gerente de la Campaña para el alistamiento de miembros especiales lanza otra apelacion a hombres y mujeres de todas las esferas sociales para que se hagan miembros de dicho Asociacion.

La seleccion se hará por cinco jueces los cuales serán nombrados tan pronto como se hayan examinado todas las solicitudes para miembros.

La apelacion del Sr. Tan es como sigue:

"Esta por clausurarse la campaña de la Philippine Columbian por el alistamiento de miembros especiales. Deseo que se tenga claramente entendido que para gozar de los derechos y privilegios de la asociacion, deben recibirse debidamente las solicitudes de miembros especiales, registrarse y ser aprobadas por nosotros. Nuestros procuradores y representantes, tan pronto como den cuenta de los nombres de los nuevos miembros especiales, seran informados de si seran o no aceptados dichos nuevos miembros. Por cualesquiera condiciones no seran aceptados a formar parte como miembros personas dementes o criminales.

"Una vez admitidos, aceptados y registrados dichos miembros especiales tendran igual oportunidad de participar en todos los privilegios de la asociacion, y tendran tambien igual oportunidad de ser seleccionados para miembros honorarios. En la seleccion de estos, los jueces haran uso de su sana discrecion. Riqueza e influencia, posicion solamente no seran consideradas como factores importantes en la seleccion de los miembros honorarios. La necesidad actual de los miembros, el efecto beneficioso de su seleccion, su ambiente, su necesidad de ayuda etc. se tendran en consideracion.

"Tenemos ahora un comite de abogados para estudiar y hacer que esta campaña por nuevos miembros este de acuerdo con la ley sin perjuicio a los derechos de los miembros. Los cinco jueces que haran la seleccion seran nombrados tan pronto como hayamos examinado cuidadosamente todas las solicitudes para miembros. Estamos seguros de que esta campaña se llevara a cabo tal como anunciamos previamente. Y hare todo lo que este en mis manos para que sea limpia, imparcial; y libre de suspicacias. Los funcionarios de la asociacion y sus parientes estan descualificados para ocupar puestos honorarios.

"Yo deseo hacer este aviso para evitar mala inteligencia en el futuro. Nuestro objetivo es principalmente atraer a nuestra asociacion hombres y mujeres de todas las esferas sociales para que en el futuro puedan ser miembros regulares valiosos de la asociacion. Esta sera la primera y ultima campaña para miembros. Espero que todos los que puedan se incorporaran. Y tambien espero recibir de nuestros representantes sus informes tan pronto como sea posible."

EL COMITE DE QUEZON SE HA REUNIDO AYER

Doce sub-comités estudiaran el sistema educacional en Filipinas

Nombrando doce sub-comités para acometer estudios independientes de las varias fases y problemas de la instrucción pública y privada en Filipinas, el comité de investigación del sistema educacional nombrado por el Presidente Manuel L. Quezon y encabezado por el Presidente Jorge Bocobo de la Universidad de Filipinas, en su primera reunión ayer tarde sentó las bases para su investigación del sistema educacional de Filipinas con vistas a unos posibles cambios al establecerse el "Commonwealth".

Tales fases de la enseñanza pública y privada desde los grados elementarios hasta universitarios, como la instrucción agrícola, instrucción vocacional, enseñanza de las mujeres, el problema del lenguaje y los fines de la enseñanza durante el "commonwealth" serán estudiadas cuidadosamente por los doce sub-comités.

Los sub-comités harán un trabajo intenso de investigación y rendirán un informe general lo menos dos veces al mes, a fin de que el informe general pueda ser entregado al Presidente Quezon allá por noviembre, antes del establecimiento del "Comonwealth".

El comité dirigirá una apelación al Director de Educación, a los comerciantes, pedagogos, la prensa, y los padres de escolares a todos los cuales se les pedirá que envíen sugestiones a los sub-comités sobre el sistema de enseñanza en Filipinas.

Los presidentes y miembros de los sub-comités son los siguientes:

Agricultura: Jose Camus chairman; Gabriel Mañalac y Angel Argüelles.

Enseñanza vocacional: Miguel Unson, chairman; Rafael Corpus, Presidente Bocobo, Sra. Pilar Hidalgo-Lim y Director Camus.

Carácter y ciudadanía: Decano Maximo Kalaw, chairman; Dra. Ricarda Sian y Director Argüelles.

Enseñanza de la mujer: Sra. Pilar Hidalgo-Lim, chairman; Prof. Ramona Tirona, Dra. Ricarda Sian, y Prof. Lino Castillejo.

Enseñanza superior: Presidente Bocobo, chairman; Presidente Mariano de los Santos y Prof. Castillejo.

Hacienda: Dr. Mañalac, chairman; Miguel Unson y Rafael Corpus.

Administración: Prof. Castillejo, chairman Decano Kalaw y Director Camus.

Enseñanza de adultos: Prof. Ramona Tirona, chairman; Miguel Unson y Presidente Santos.

Higiene y enseñanza física: Director Argüelles, chairman; Sra. Lim y Prof. Castillejo.

Enseñanza del maestro: Dra. Ricarda Sian, chairman; Prof. Ramona Tirona y Dr. Mañalac.

Problema del lenguaje y plan de enseñanza: Presidente De los Santos, chairman; Decano Kalaw, Dr. Sian y Dr. Mañalac.

Fines de la enseñanza durante el commonwealth: Rafael Corpus, chairman; Miguel Unson, Presidente Bocobo, Decano Kalaw y Sra. Hidalgo Lim.

CRÓNICAS

La labor y los laborantes de la Constitución de Filipinas

Por ANA HAW.

Por la preservacion de los recursos naturales

El secretario Eulogio Rodriguez, de Agricultura y Comercio, ha sometido al Jefe Ejecutivo un informe recomendando la cancelacion de ciertas transacciones sobre terrenos agricolas de dominio publico en Davao. Fundase en que las mismas, bien como traspaso, bien como adquisicion, son contrarias al espiritu y la letra de la ley. Y constituyen transacciones ilegales, entre otras razones, porque los beneficiarios, individuos o corporaciones, no estan capacitados paar adquirir o poseer terrenos publicos en Filipinas y porque abarcan extensiones que suman muchos miles de hectareas.

De estar ya vigente la Ley Suprema de Filipinas recientemente promulgada por la Constituyente y en funciones el gobierno del "Commonwealth" proveido en la misma, los casos denunciados por el secretario Rodriguez serian, no solo una infraccion de la ley, sino, mas todavia, una violacion de la Constitucion, como se comprobará con la simple lectura de los preceptos constitucionales al efecto. El informe se halla pendiente de accion final, pues el interino gobernador general Hayden, por cortesia administrativa, ha acordado dejar la decision al gobernador general Murphy, hoy ausente de Filipinas.

Una cosa es evidente, a saber: el secretario Rodriguez, al formular las recomendaciones que hace en su informe, teniendo en cuenta el criterio y el sentir publicos pronunciados abiertamente por la preservacion, lo mas integral posible, de los recursos naturales del pais, del patrimonio nacional de la ciudadania filipina, sobre que descansa el derecho a la vida y el bienestar de los millones de filipinos de hoy y de mañana, no ha hecho sino ser fiel a los intereses publicos encomendados, en concepto de fideicomiso, a sus gestiones como jefe de departamento ejecutivo. Hay otra circunstancias no menos importante que respalda la accion de dicho secretario y es que, como miembro de la Camara de Representantes, suyo es doblemente el deber de velar por la preservacion de los recursos naturales de las Islas, desde que, por razon de este ultimo cargo, él es conocedor del pensamiento y la voluntad del pueblo en tal respecto.

No se puede barruntar qué decision rendirá el Jefe Ejecutivo sobre las recomendaciones del secretario Rodriguez. Pero, es de hacer constar de nuevo que estuviera ya hoy en pleno vigor la Constitucion de Filipinas, cualquier tribunal habria podido declarar anticonstitucionales las transacciones denunciadas sobre cesion o adquisicion de terrenos publicos en Davao. Por via de informacion se mencionaran aqui algunos preceptos constitucionales pertinentes a la cuestion.

Los recursos naturales, segun la Constitucion

De la pagina 24 a la 26 de la Constitucion de Filipinas, texto castellano, el Titulo XII—Conservacion y Aprovechamiento de Recursos Naturales contiene preceptos constitucionales, a la luz de los cuales aparece clarisima la accion del secretario Rodriguez y que, en sintesis, disponen:

Son del Estado todas las fuentes de energia potencial y cualesquier recursos naturales del pais, y su beneficio y usufructo corresponden a ciudadanos filipinos o corporaciones el 60% de cuyo capital sea de dichos ciudadanos. La explotacion de estos recursos, excepto terrenos agricolas y aguas para riego o abastecimiento, por concesion o arrendamiento, no durará mas de 25 años prorrogable por otros 25 (Art. 1).

Se limita la adquisicion de los terrenos publicos a 24 hectareas en "homestead", 144 en compra y 1024 en arrendamiento por un individuo particular, y tambien a 1024 en compra o arrendamiento por una corporacion privada. En caso de terrenos para pasto el maximum es de 2,000 hectareas (Art. 2).

En los Articulos 3 y 4 se faculta a la Asamblea Nacional para determinar la extension de terrenos publicos que se podran adquirir, y para autorizar la expropiacion de terrenos y su traspaso, a precio de costo y en lotes pequeños, a individuos particulares.

Ahora viene el Art. 4 con cuyo espiritu y letra estan a tono el informe y las recomendaciones del Secretario de Agricultura y Comercio.

Dispone lo siguiente: "Art. 5.—Salvo en casos de sucesion hereditaria, *ningun terreno agricola privado sera traspasado o cedido*, excepto a favor de individuos, corporaciones o asociaciones capacitados para adquirir o poseer terrenos del dominio publico en Filipinas."

En el caso de Davao, las transacciones fueron poco mas o menos asi: los terrenos publicos se convierten en terrenos privados mediante su adquisicion por ciudadanos filipinos; luego, mediante cesion los mismos terrenos se resuelven en posesion o propiedad de ciudadanos extranjeros. El Secretario Rodriguez las considera ilegales; pero la Asamblea Constituyente las declaro, mediante preceptos explicitos, transacciones contrarias al bienestar nacional y, por tanto, a la Constitucion.

Cuando dicho Art. 5 del Titulo XII estaba en consideracion ante la Constituyente durante la mañana del 8 del actual se propuso una enmienda abriendo una brecha en el caracter absoluto del precepto prohibiendo el traspaso de terreno privado a ciudadanos no filipinos, muchos delegados dieron muestras de dinconformidad, Locsin refutó dicha enmienda de anuladora de la esencia misma de la nacionalizacion o preservacion de los recursos naturales y la Asamblea, en masa, votó en contra de la enmienda. Asi, el pueblo, por boca de su autorizada representacion constitucional, hizo un pronunciamiento claro y rotundo, sobre casos analogos a los denunciados por el secretario Rodriguez. Falta que el Ejecutivo haga el suyo.

Tel. 6-86-64 N. Domingo 35, S. Juan
J. MATTI
RELOJERO
Compone toda clase de relojes con garantia, y aparatos cientificos y barometros a precios módicos.
Llame al teléfono y sera Ud. servido personalmente.

Dr. C. Jährling's
NEURISAN
Recomendado para Inquietud nerviosa · Insomnia · Histeria · Hipocondriasis · Neuralgia · Hipertonia · Epilepsia · etc.
DEPOSITO: BOTICA DE SANTA CRUZ. PLAZA GOITI. MANILA.
Valeriana root 15 Gm.; Phenylaethylmalonylurea 0.5 Gm.; Excipiens & Aromatics q.s. 100 Gm.; Alcohol 4% vol.

Solamente Cuatro Dias Mas
Y La Fiesta Termina

HOY, JUEVES

Cierre del festival musical de 1935 con un elaborado programa de danzas regionales y bailes folkloricos en el Auditorium a las 5:00 p. m. Tomaran parte la banda del 31 de infanteria, del ejercito de los Estados Unidos, la banda de los Voluntarios Nacionales, el coro de la Philippine Normal School y el conservatorio de musica. El programa incluye:

1. Overtura por la banda del 31 de infanteria, Mr. E. Kislow, conductor; 2. "Gloria" por el coro de la Escuela Normal (400 voces); 3. "Maramion", baile visayo; 4. (a) "Lulay"; (b) "Leron, Leron Sinta" por el cuarteto mixto doble del conservatorio de musica; 5. "Ole Uncle Moon" coro de la Escuela Normal, Mr. F. Buado, conductor; 6. Intermezzo por la banda del 31 de Infanteria; 7. (a) "Bahay Kubo"; (b) "Aking Bituin" por el cuarteto mixto del conservatorio de musica; 8. Gran Finale; el coro de los soldados, de "Fausto" y "Philippine Christmas Carol" por el coro de la Escuela Normal (400 voces). El Dr. Francisco Santiago director del conservatorio de musica sera el conductor.

La banda de los Voluntarios Nacionales bajo la batuta del Sr. Jose Lorenzo tambien presentara un programa propio combinado con los numeros enumerados arriba.

VENGAN TODOS A DISFRUTAR DE ESTE CONCIERTO ESPECIAL. LA ENTRADA AL AUDITORIUM ES LIBRE

9:00 P. M.
GRAN
BAILE DE COMPARSAS
El más glorioso y hermoso de los bailes del Carnaval

10:30 P. M.
MATT GAY
El atrevido saltador de alturas

Anunciando el despertar de la "Bella Durmiente" enterrada vida en el auditorium el domingo 3 de Marzo de 1935 a las 8:15 p. m.

Venga A La Ciudad De La Alegría Y La
Risa Y Disfrute De La Vida

MAÑANA, VIERNES
LA FERIA COMERCIAL E INDUSTRIAL
y
SEGUNDA EXPOSICION AGRICOLA

PARADA FLORAL
Comenzará a las 3:45 p. m. del
Dewey Boulevard

9:00 p. m. en el Auditorium
CLUB PREMIERE NIGHT
(Bajo los auspicios de todos los principales clubs de Filipinas.)

M.E.C.D. 2016

PAGINA SOCIAL

De la COLONIA ESPAÑOLA

Por Gloria Romero Salas
Teléfono 5-62-29

Como despedida a la Sra. de D. Rafael Moreno Camus, que sale próximamente para Europa acompañada de su familia, dió ayer tarde un esplendido "Mahjongg" party en su residencia de San Juan la Sra. de D. Manuel Camus.

Asistieron, la Sra. de José Garrido, Sra. de Da Roza, Sra. de Gaston Willoquet, Sra. de René Levy, Sra. de Francisco Ortigas, Sra. de Vicente Arias, Sra. de Enrique Razón, Srta. Amparo Herrera, Sra. de Joaquin Mencarini, Sra. de John Glaiserman, Sra. del Dr. R. N. Wright, Sra. del Dr. Antonio Vazquez, Sra. Concha Casademunt, Sra. de Antonio Brias, Sra. de Angel de Garchitorena, Sra. Vda. de Alegre, Sra. de Fritz Von Kauffmann, Sra. de F. C. Hagedorn, Sra. de Guillermo Garcia Bosque, Sra. de Santiago Freixas, Sra. de Arthur Landahl, Sra. de Alvaro Melendez, Sra. de F. C. Hagedorn, Jr., Sra. de José Matti, Sra. de John Mangels, Sra. Juana de la Viña.

Los Sres. de Walford (Mr. Guy) que residen en Cebú, anuncian el próximo enlace de su hija Phyllis con Mr. J. C. J. Dunn, de Escocia, afecto a la Sun Life Assurance Company of Canada.

Ayer tarde tuvo lugar el entierro de la Sra. Da. Concepción Pozas, viuda de De la Vega, que falleció anteayer en la residencia de sus hijos Sres. de Orio en Santamesa, en el Cementerio Católico de La Loma.

Desde este dia, se venderan localidades para la función del sabado que viene en el Opera House, "Las Viudas Alegres", en la misma taquilla del teatro, de 3 p. m. a 7 p. m. todos los dias.

Por el exito del baile infantil de disfraces

La Chairman del Baile Infantil de disfraces celebrado con brillante éxito en el auditorium el domingo, expresa su más sincero agradecimiento a todas las damas y señoritas que contribuyeron su tiempo y su dinero para el mayor éxito de la celebración, y particularmente a la Sra. Corazón V. de Torres, la Srta. Rosario Bocquer, Mrs. Nakamura y Mrs. Mok, todas a cargo de los diferentes grupos nacionales; al jurado integrado por las Sras. Sofía de Veyra, de Alfonso Zobel, de Hilton Carson, de Kimura y de Mok; a las chairmen y miembros de los diferentes sub-comités, en especial a las Sras. de Isaac Barza, Mercedes Hilario, de Pedro Campos, de Jorge Vargas, de Guillermo Rustia, de Elpidio Quirino, de Herminio Velarde, la American Sweets Inc, y otras; y los siguientes donantes de premios y contribuciones, Sras. de Samuel Gaches, de T. Earnshaw, de Gumersindo García, de Jorge Bocobo, de Catalino Gavino, de Pedro Campos, de Jesus Dineros, de Guillermo Rustia, de John R. Shaw, F. W. Dudley, Ildefonso Villareal, Leoncio Lopez Rizal, Clara de la Rama, Paulino Santos, Nieves Gomez, N. Nakamura, Emeterio Roa, Teopisto Guingona, Juan F. Nakpil, Vicente Lim, Leon G. Guinto, J. M. Elizalde, Jose S. Hilario, Manuel de la Fuente, Manuela Gay, Jose Araneta, Enrique Altavas, Juliana Nakpil, Jose Yulo, Claro M. Recto, Rafael Garcia, L. R. Aguinaldo, Cecilia Yuio, Arsenio N. Luz, Heacock, Estrella del Norte, Isaac Barza, Santiago Guevara, Rafael Alunan, V. Diamonon, Pedro Vera, Julio Francia, Tomás Siy Chong Lu, V. Buencamino, Paz Argüelles de La O, Dee C. Chuan, Antonio de las Alas, Antonio H. Escoda, Baldomero Roxas, T. Itoh, Conrado Benitez, Tee Han Kee, Katherine L. Parker, Antonio D. Vasquez, Sofía R. de Veyra, Mina A. Carson, S. Marabut, Thomas J. Wolff, Luther Bewley, L. Kahn, C. Bengson, J. H. Pagenhart, Walter Robb, P. L. Celeste, Eulogio Rodriguez, M. P. de Veyra, M. L. Roxas.

La crema de Manila y provincias en el Club Premiere Night

Estas son algunas de las chicas que representarán a las diferentes agrupaciones sociales y clubs en el "Clubs Premiere Night". 1—Daisy Hontiveros; 2—Pacita Francisco; 3—Julieta Abad; 4—Consuelo Jison; 5—Marina T. Lopez; 6—Purificación Súnico; 7—Emma Unson; 8—Celeste Argosino; 9—Gernaba M. Arrieta; 10—María Osmeña; 11—Macaria Madrigal; 12—Pacita Roxas; 13—Purita Kalaw; 14—Corazón Gonzalez. Las sociedades más prestigiosas de Manila y provincias tendrán su representación en este festival, el antepenúltimo del doble novenario carnavalino de 1935. La celebración del Clubs Premiere Night está señalada para mañana, 1.o de marzo, en el Auditorium del Carnaval. Es *chairman* el Sr. Arturo de Santos.

Serata d'onore de la soprano Nelia Manalc

A juzgar por la rapidez con que se han vendido y se están vendiendo las localidades para la "Serata D'Onore" de la popular tiple filipina Srta. Nelia Manalo que tendrá lugar en el Opera House el proximo lunes, 4 de Marzo, (no 10, como equivocadamente aparecio en un diario de la mañana), a las nueve de la noche, se espera que dicha función será un éxito completo. Los distinguidos patrocinadores encabezados por la señora de Quezon y los señores de Osmeña, Posadas, Madrigal, Melencio, Bagtás, Hilado, Zulueta (José), Paredes, Quirino, Rodriguez, Lagdameo, Unson, Arsenio Luz, Haussermann, Yulo, Albert, Arranz, Bocobo, Yatco, José Hilario, las Srtas. Francisca e Isidra Changco, etc., y los innumerables amigos y admiradores están desplegando esfuerzos para hacer que la próxima y quizás la ultima representacion de "La Traviata" por Nelia Manalo supere a todas las celebradas hasta ahora.

Asistirá la Orquesta de la Constabularia, dirigida por el Prof. Abdón, y compondrán el elenco, el tenor Sr. Octavio Cruz y el barítono Sr. Francisco Sánchez con un coro integrado en su casi totalidad por aventajadas discípulas de la Prof. Manalo.

Las pocas localidades que quedan se pueden adquirir en la residencia de la Srta. Manalo, 514 P. Paredes, Tel. 2-93-48.

Los Castellanistas celebraran reunión el domingo proximo

El domingo 3 de marzo de 1935 a las 3:30 p.m., los miembros de la Liga para la conservación y propagación del idioma castellano que acaba de formarse, celebrarán otra reunión en el Salón del "Banahaw Restaurant", Calle Carriedo, Quiapo. Se tiene entendido que en dicha junta se tratarán de varios asuntos de vital importancia relativos a la realización de los fines de la Liga.

La reunión promete ser concurrida juzgando por la promesa de muchos profesores de Castellano, profesionales, periodistas y otros hispanistas de asistir a la mencionada reunión.

Dos bodas en Lourdes

Dos bodas simpáticas se solemnizaron esta mañana en el templo de Ntra. Sra. de Lourdes, en Intramuros. La primera es de la Srta. Amparo Peña con Emilio Montemayor, siendo padrino, el Secretario del Interior Hon. Teófilo T. Sison. La segunda es de la Srta. Justiniana Reina, con Gaudioso Tena, apadrinada por el Gobernador Imperial y señora. La fotografia presenta a los recien casados. A la izquierda, el matrimonio Villamayor-Peña, y a la derecha, los esposos Tena-Reina.

HIERBAS AROMATICAS

pueden adquirirse ahora en plantas de semillero los siguientes:

AJENJO	ESPLIEGO
ANIS	"MAJORAM"
ALBAHACA	MENTA rizada
CALAMENTO	PENNY ROYAL
CAMOMILA	MENTA
CORIANDRO	SALVIA
HINOJO	HIERBABUENA
MARRUBIO	TOMILLO

una realmente bonita coleccion de plantas aromaticas para la cocina.

PARSONS HARDWARE CO. 805 Echague MANILA

Madame Florigny

Francia ayuda a Filipinas a agasajar a China. Esto que parece un titular para una información política describe un acto eminentemente artístico que ha ocurrido con motivo de una función social, en la

NOTICIERO RELIGIOSO

JUEVES 28 DE FEBRERO

Calendario de hoy: Ss. Macario, Rufino, Justo, Cereal mm., y Romano o.

Calendario de mañana: Ss. Leon, Donato, Abundancio, Nicéforo y Hermetes mm.

HORA SANTA

Hoy, jueves, 28 del corriente se celebrará en la Iglesia de los PP. Paules, de Manila, la Hora Santa con las preces y cánticos de costumbre, a las 6 en punto de la tarde.

POR LA VIRGEN DE LOURDES

La Archicofradia de Nuestra Señora de Lourdes, Establecida en su propia Iglesia de PP. Capuchinos de esta Ciudad de Manila, celebrara su función mensual el sabado noche del día 25 del actual en el Manila Hotel. Don Leopoldo R. Aguinaldo, Presidente interino de la Cámara de Comercio de las Islas Filipinas ha dado en la citada noche un banquete en honor a la delegación de comerciantes de Amoy. Rogada por el Alcalde de la Ciudad, Posadas, la eximia pianista francesa Renee Florigny obsequió a la concurrencia con dos piezas de su escogido repertorio, la conocida transcripción del sexteto de Lucia por Leschetizky y la difícil parafrasis de concierto Rigoletto de Verdi-Liszt. La famosa artista francesa fué calurosamente ovacionada.

Mme. Florigny dará su segundo concierto esta tarde, a las 5:30, en el Manila Hotel.

(*Continua en la pagina 7*)

Dara un recital

La notable soprano coloratura, Mercedes Matias, que el día 3 de marzo, dará un concierto en el Villamor Hall, a las 8:30 p. m. Cooperarán en el programa, la arpista Elsa O'Farrell, el Profesor Ernesto Vallejo y el Profesor Julio Esteban Anguita. Los billetes pueden obtenerse en la Secretaría del Conservatorio.

Banquete en Iloilo en obsequio de Mme. Friedman y la Srta. Kahn

Gráfico del espléndido banquete dado por las Srtas. Remedios Montinola, hija del Senador Montinola, y María Benedicto, hija de Don Teodoro Benedicto, en honor de Madame Ernest Friedman y la Srta. Luz Kahn, bella hija de Don Leopoldo Kahn, en la residencia de los Benedicto en Iloilo, el 21 del presente mes. Madame Friedman es hija de los Sres. de Levy (Don Rafael), de Paris, dueños de La Estrella del Norte de Manila. De izquierda a derecha: Sra. Bessie de Jalbuena, Madame Friedman, Srta. Remedios Montinola, Dr. Juan C. Benedicto, Don Alberto Calvo, Dr. José P. Jalbuena, Srta. Lulu Loring, Srta. Luz Kahn, Srta. María Benedicto, Srta. Rosario Pradera, Sra. de Calvo, y Don Fernando Weil.

● **PERMA-GRIP—así se llama el nuevo procedimiento exclusivo de la Pro-phy-lac-tic que fija permanentemente las cerdas en el mango, haciendo imposible que se desprendan.* Ningún otro cepillo ofrece esta ventaja. Así se evita ahora todo peligro de infección por cerdas que penetraban en las encías.**

Pida el cepillo Perma-Grip Pro-phy-lac-tic, que se vende siempre en su cajita amarilla.

***Aunque el procedimiento Perma-Grip evita que las cerdas se desprendan del mango, nada evita que se quiebren. Esto ocurre, sin embargo, mucho menos en nuestros cepillos que en otros.**

Perma-Grip
Pro-phy-lac-tic
MARCA REGISTRADA
PRODUCTO PRO-PHY-LAC-TIC LEGITIMO
F-68

Aprovechemos Esta EXCEPCIONAL VENTA ESPECIAL DE PRODUCTOS HEINZ CON SU CAMION

—Desde el 1 al 16 de Marzo, 1935—

1 Frasco Vinagre Sidra Heinz Botella pinta	₱0.27
2 Frascos Catsup Heinz Botella 8-Oz	0.59
1 Frasco Encurtido Surtido Legumbres Dulce Bot. 11-Oz	0.48
2 Latas Sopas Surtido Heinz lata de 10-Oz	0.40
1 Frasco Condimento para Sandwich Botella de 6½-Oz	0.42
1 Frasco Achara Dulce Surtido Botella de 9-Oz	0.54
Y	
1 Truck Heinz Cuesta ₱4.50 en los Almacenes de Juguetes de Manila	1.25
Luz Electrica Verdadera, Llantas de Goma, Caja Robusta de Acero	₱3.95

—Desde el 1o. al 5 de Marzo, 1935—

QUESO DE BOLA M/c. GANSO	@ ₱2.85	Bola
Queso Holanda M/c. GARSCO Crema de la Crema	@ 2.55	Bola
JAMON ESPECIAL M/c. HUNTER'S INGLES	@ 0.95	Lb.
OVALTINE lata de 14-Oz	@ 1.20	Lata
OVALTINE lata de 6-Oz	@ 0.65	Lata
ATUN en Aceite Italy Br. lata 3½-Oz	@ 0.25	Lata
Aceite Puro de Oliva M/c. Santa Maria lata de 2 Lts.	@ 1.95	Lata
Cerveza Milk Stout Bots. Peq.	@ 2.70	Doz.
Pork & Beans Gibbs. lata 11-Oz	@ 0.10	Lata
Cocoa Hershey's lata de 8-Oz	@ 0.20	Lt.
Salchichas Oxford M/c. C. & B. lata de 1-Lb.	@ 0.75	Lt.
Fruit Cock-tail Libby's lata de 2½	@ 0.52	Lata
Piña Sliced Rose Dale lata de 2½	@ 0.34	Lata
Jugo de Uvas Welch's botella de Pinta	@ 0.40	Bot.
Biscuit Cream Craker Jacob Lata No. 3	@ 1.25	Lata
Biscuit Cream Craker HUNTLEY PALMERS Lata No. 3	@ 1.15	Lata
1 Pal. de JOHNSON limpiador y Lustrador de Automoviles con un PAÑO PARA POLVO	@ 2.20	
para toda clase de Acados de Duco, Laca y Esmalte.		
MANTEQUILLA PURA CREMA DE AUSTRALIA M/c. VICTORIA	@ 0.55	Lb.

Y tambien Acabamos de Recibir, Salchichon de Vich, Antipasto de Francia en tarros, Atun en Aceite de Francia en tarros, Candies Surtidos de España.

KIM KI GROCERY

Dept. de Grocery
Tels. 241-77 y 26650

122—VILLALOBOS—122

Dept. de Cold Stores
Tels. 23387 y 23388

M.E.C.D. 2016

Presidiendo la Noche Parisina en el Auditorium

La Señorita Visayas (Julieta Abad) presidiendo con su consorte José Feliciano, desde el trono carnavalino, la Noche Parisina. "Un club nocturno en Paris", con presentaciones coreográficas que incluian el Tango y el Carlo, fueron la atracción del festival de anoche. Una concurrencia nutrida y escogida estuvo en el Auditorium bailando hasta primeras horas de la mañana de hoy.

6.o recital de Liszt Circle, el sabado

El próximo sábado 2 de marzo, tendrá lugar en St. Cecilia's Hall, a las 5:00 p.m., el sexto recital del Liszt Circle, formado por alumnas avanzadas de la academia de música de Sta. Escolástica. El programa se publica a continuación:

Autumn .. .. Moskowski
Leticia de los Santos
Nocturnal Study in c sharp .. .. Chopin
Consuelo Martinez
Scherzo .. .. Palmgreen
Carmen Javier
Ballad No. 3 .. .. W. Niemann
Antonina Rabadilla
Andante from Concerto in g .. Mendelssohn
Piano I: Sergia Pimentel
Piano II: Mercedes Delgado
Inquietude .. .. Pfeiffer
Pacita Zaragoza
Toccata .. .. Gigault
Consuelo de Jesus
Elegy .. .. Rachmaninoff
Paz Perez
Staccato Caprice .. .. R. Friml
Sergia Pimentel
Romance from Concerto in e .. .. .. Chopin
Piano I: Sra. Pacita G. Canave
Armonium: Araceli Rivera
Papillons .. .. Schumann
Araceli Rivera
El Suspiro .. .. Liszt
Sra. Gloria B. Olaguer
Revolutionary Study .. Chopin
Salome Villacorta

En el quinto recital de piano de las que integran el "Liszt Circle" del Colegio de Santa Escolástica, celebrado el domingo por la tarde en St. Cecilia's Hall, figuraron buenos elementos quienes, a juicio de los versados, supieron desplegar una admirable y brillante labor.

Pilar Lopez, por ejemplo, no solo demostró destreza y refinamiento en la ejecución de "Murmuring Zephirs", de Jensen-Niemann, sino que puso de relieve el temple que caracteriza a los pianistas que saben vencer y triunfar. Fué muy pulcra hasta en los pequeños detalles.

Otra pianista entendida, Marina O. Ysmael, resaltó las bellezas íntimamente dramáticas del "Dream of Love", de Liszt. En el desarrollo de la pieza, sus contrastes, llenos de energía e intensidad, iban escalando poquito a poco, iban subiendo en animación mas y mas, hasta que, ya dispuestos al vuelo, llegaron al registro mayor, desde donde descendieron de nuevo como una caprichosa lluvia de rosas. La pianista fué muy aplaudida.

Flora Velada, por su pulsación briosa y elegante, en la interpretación de "Crescendo", de Lacson, mereció de su auditorio una entusiasta acogida.

También se lucieron las siguientes pianistas: Magdalena Guevara, Estrella Cosio, Socorro Santiago, Mary Roa, Remedios Lazatin, Carmen Hidalgo, Modesta Cordero, Crispina Maloles; Leonor Teresa Solis, Juliana Enriquez y Constancia de la Paz.

"Arenana", una danza típicamente filipina, a cargo de selectas educandas en música, gustó mucho al público. Naty Ossorio preparó y dirigió este número. Encargada del piano fué Araceli Barba.

Noticiero Religioso

(*Continuacion de la pagina 6*)
proximo dia 2 de Marzo con los cultos siguientes:

Mañana—A las 6 misa de Comunión General cantandose durante la misma, motetes a Jesus Sacramentado, con acompañamiento de organo.

Tarde—A las 5:45 se dara principio a la función el rezo del Santisimo Rosario: luego seguira la hermosa practica de la devoción Sabatina, y el sermon que predicara el Rdo. P. Director, finalizando con el canto de la Salve.

CONGREGACION DE MARIAS

Hoy a las cinco y media de la tarde, la congregación de Marias tendrá su funcion en la Iglesia de San Ignacio encargandose de los cultos los Turnos 30 y 31 presididos respectivamente por Da. Pacita V. del Rosario y Da. Severina de Icasiano.

EN STA. CRUZ

Todos los martes hay misas en el altar de San Antonio de Padua a las 5:30 y a las 6:30 de la mañana. Los Terceros Domingos hay procesión del Santisimo después de la misa de ocho

EN SAN FRANCISCO DEL MONTE

En el colegio seráfico de S. Francisco del Monte, Rizal en los dias ordinarios hay misas de 5 y 5:30 En los días festivos y domingos 5:30 7 y 8.

EN SAN ..EDA

Horario de las misas en la iglesia del Sto. Niño de Praga:
Domingos solamente: 5:00. 5:45 6:30, 7:15, 8:00, 9:30 y 11:00.
Dias ordinarios: 5:00. 5:30. 6:00 6:30 y 7:00.
Días de fiesta que no son domingos: 5:00, 5:30 6:00. 6:30. 7:00 y 8:00 la última

ENSAYOS
los Sabados por la noche.
Premios En Metalico
se ofrecen
— UNASE —
al concurso para decidir QUIEN es el "DICK POWELL" de Filipinas.
El Concurso Abierto para Todos
Para informes en
TOM,S
Oriental Grill

Animada jira campestre en obsequio al señor Liongson

Grupo de concurrentes en el 'picnic' campestre ofrecido por el Circulo Escénico en honor a su director Don Francisco Liongson y señora (Doña Eulalia O. de Liongson). En la fotografia están, entre otros, los festejados Sres. de Liongson, el presidente del Circulo Escénico Sr. José del Prado, el Sr. Joaquin de San Agustin, los Sres. Cavanna, F. Zamora, Miguel Roxas, García, Collado, Ramirez, Santos y el Maestro Hernandez; las Srtas. Delfina de San Agustin, las hermanas Livioko y la Profesora Guadalupe Silvestre.

De fiesta

El Rev. Padre Angel de Blas, Rector del Colegio de Letrán, que mañana, festividad del Sto. Angel de la Guarda, celebrará su santo y al mismo tiempo, su cumpleaños. Los cadetes de Letrán organizarán una parada militar a las 8:30 a. m., en honor del Rector, y por la tarde habrá una función literario-musical en el salón de actos del colegio. El Padre Rector recibirá a los visitantes en todo el día.

Baile de los Veteranos de la Constabularia en el Auditorium

Los Veteranos de la Constabularia celebrarán un baile benéfico en el auditorium en la noche del día 9 de marzo. Todo cuanto se recaude en esta fiesta se detsinará a la construcción de un sanatorio para los veteranos.

El General Basilio Valdes, jefe de la Constabularia, apoya esta nueva actividad de los veteranos y solicita la ayuda del público en general. Los billetes se están despachando a razón de un peso cada uno. Ya hay despachados diez mil billetes según informes.

El Coronel Felix Llorente, de la asociación de veteranos, dice que actualmente los veteranos no tienen un hospital donde ingresar cuando están enfermos.

El Capitán Juan Hernandez se encarga de la celebración.

Segundo cumpleaños

Recientemente celebró su segundo natalicio el niño Antonio T. Tirona, hijo del ex-Representante Emiliano T. Tirona y señora. Nació en el Providence Hospital en Washington, D.C., el 19 de febrero de 1933, cuando su padre siendo miembro de la Mision Osmeña-Roxas que trajo al pais la famosa Ley de Independencia Hare-Hawes-Cutting, se encontraba en Washington. Para celebrar tan fausto acontecimiento hubo una reunión intima en la casa de los Sres. de Tirona en Rizal Park.

A. Tirona

"Hijas de Maria"

La instalación de las dignatarias de la Congregación de las Hijas de María de Sampaloc, tuvo lugar en la iglesia parroquial a las 7:30 de la mañana del domingo último. La instalación se verificó con ceremonias solemnes oficiadas por el consejero espiritual, Rev. P. José Ma. Pamintuan.

Por la tarde se celebró una reunión en el convento presidida por la presidenta electa, Srta. Conchita Basa.

Es tiempo de LIMPIAR
Alfombras
Cortinajes
Cubre Asientos

No deje que la suciedad corrosiva y particulas diminutas de hollin y el humo hagan desmerecer la belleza de sus alfombras y cortinajes. Es economia bien entendida el dejarnos que los limpiemos ahora.
TELEFONEE 2-32-73
Joe Bush
Que si no es bueno habriamos desaparecido--
Servicio Digno de Confianza
Desde 1899
129 Plaza Sta. Cruz

ULTIMAS **2 DIAS!** MAÑANA y SABADO!
CALZADOS PARA SEÑORAS, desde 89c. para arriba
ZAPATOS PARA HOMBRES, de la famosa marca "BROCKTON" desde P4.87 para arriba

VENGAN AHORA MISMO, despues de nuestra VENTA DE ANIVERSARIO (despues del Sabado) subiran otra vez los precios--regiran los de siempre.
AMERICAN SHOE STORE
CALLE ROSARIO, CANTO GANDARA NO. 209

Gran animacion por la Noche de Comparsas

La noche de Comparsas para clubs y agrupaciones particulares, bajo el chairmanato del Concejal Antonio C. Torres, señalada para esta noche, va a atraer al Auditorium una concurrencia extraordinaria. Se sabe que en este certamen participarán varias sociedades prestigiosas de Manila y provincias que han estado haciendo preparativos desde hace un mes para disputar los primeros premios. Los premios destinados para la noche de comparsas son: P1,000.00 para el primer premio; P500.00 para el segundo premio; P300.00 para el tercero, y P200.00 para el cuarto premio.

Una de las comparsas presentará "Una fiesta en pleno invierno", con sus deportes, sus trineos, sus 'skis' y sus habitantes arropados en peludos indumentos. Entre los participantes se cuentan un campeón de los patines y la Srta. Celia Araullo, Miss Mindanao de 1935. Miss Mindanao figurará como reina del grupo.

Otra comparsa presentará el Vals de La Viuda Alegre, con las parejas suntuosamente trajeadas y los músicos luciendo un vestuario apropiado.

En la apreciación de los méritos y deméritos de cada concursante, el jurado tendrá en cuenta para la adjudicación de los premios las siguientes circunstancias:

1.—El número total de personas que forman la comparsa.
2.—La exactitud en la ejecución de los bailes.
3.—La adaptación y propiedad de los trajes y atrezo.
4.—El tiempo en la lectura del argumento. (Si lo hay).
5.—El tiempo innecesario empleado en la hilación de un número con otro.
6.—Si la comparsa es nueva y original.
7.—La puntualidad en el certamen.

El *chairman* anuncia que el concurso empezará a las 9:30 p. m. en punto.

Nueva Directiva de la Philippine Society of Civil Engineers

La nueva Junta Directiva de la "Philippine Society of Civil Engineers", compuesta por ingenieros privados e ingenieros del gobierno, ha sido elegida recientemente. El Sr. Vicente Fragante, de la oficina de obras públicas fué elegido presidente, mientras que el Sr. Prudencio Esquivel se llevó la mayoría de votos para el puesto de vicepresidente. El Sr. Julian A. Buendía es el nuevo secretario, y el Sr. José Gonzalez Salvador, tesorero. Los demás directores son Marcial Kasilag, Teodato Macabulos y Ephraim G. Gochangco.

Inmediatamente después de las elecciones, se discutió la aceptación de nuevos socios. Cincuenta solicitantes fueron admitidos. Este número hace que el total de nuevos socios desde el 1.o de enero de 1935 ascienda a noventa y dos.

La "Philippine Society of Civil Engineers" publica una revista técnica llamada "Philippine Engineering Record", la cual está considerada como una de las mejores de su clase en Filipinas. Esta publicación está supervisada por un comité compuesto por los ingenieros Gonzalo T. Vales, Luis Olmedo y Filemon Rodriguez.

SIGUE AHORA LA
VENTA
en el
The Taj Mahal
GANGAS en toda la existencia — MUEBLES DE TECA—BAULES DE ALCANFOR—PRENDAS DE HILO—ROPAS-INTERIORES — CURIOSIDADES, TODO A PRECIOS REDUCIDOS.
VENID TEMPRANO PARA QUE CONSIGAIS LAS MEJORES GANGAS.
40 Isaac Peral, Ermita

MISS E. ESCURDIA
VOGUE SCHOOL
Se distingue por el éxito de sus graduadas
Instrucción individual en corte y confección de trajes.
785 San Sebastian, esquina Azcarraga. Manila.

LIBRE SU HOGAR de peligrosos microbios—use Lysol

Si hay enfermos en su casa — o para evitar que enfermedades ponetren en su hogar, emplee el Lysol. Al limpiar, desinfecta y destruye los gérmenes que amenazan la salud de la familia.

Es una medida de prudencia muy eficaz, especialmente cuando hay gripe, resfriados, infecciones y enfermedades contagiosas, ya afecten a niños o adultos. Usese el Lysol mezclado al agua para la limpieza general—y, en soluciones adecuadas, para desinfectar el cuarto y la ropa del enfermo — también como antiséptico en caso de cortadas, quemaduras, o acidentes.

Tantos son los usos del Desinfectante Lysol que en todo hogar debiera haber un frasco a mano. Es siempre bueno estar preparados para emergencias que requieran el uso de un desinfectante de confianza.

Millares de mujeres usan Lysol para su higiene íntima con sorprendentes resultados. Es un desinfectante perfecto porque es eficaz sin afectar los tejidos más sensibles.

Con cada botella van las sencillas instrucciones para los varios usos del Lysol.—No acepte sustitutos inferiores. Recuerde que el Lysol resulta más económico porque es concentrado. Usando mucho menos, se obtiene mejor resultado que con desinfectantes comunes.

Lysol Desinfectante
MARCA REGISTRADA

● *El Lysol viene en frascos café y dentro de una caja amarilla.*

En honor de Don Rafael Moreno y Señora

Una parte de la concurrencia en el 'mah-jongg party' de despedida, con que los Sres. de Camus (Don Manuel) obsequiaron ayer tarde en su residencia en San Juan, al primer vice-presidente del Banco de las Islas Filipinas D. Rafael Moreno y Sra. Primera fila, de izquierda a derecha: Sra. Luisa de Razón, Sra. de Hagedorn, Don Manuel Camus, Sra. de Garchitorena. Segunda fila, en el mismo orden: Sra. de Vasquez, Sra. de Kauffmann, Sra. de Moreno, Sra. de Camus, Madame Willoquet, Madame Levy. Tercera fila: Sra. de Mangels, Sra. de Landahl, Sra. Da Roza, Sra. de Arias, Sra. de Cacho, Sra. de Melendez, Sra. de Garrido, Sra. de Mencarini, Sra. de Ortigas, Sra. de Mati, Mrs. Wright, Sra. Juana de la Viña, y Sra. de Freixas. Los Sres. de Moreno saldrán uno de estos dias para Europa en disfrute de vacaciones.

La familia Ledesma celebra un grato acontecimiento

Los Sres. de Ledesma Araneta (José) ofrecieron el sábado pasado una espléndida cena en su casa en la calle Mabini con ocasión del bautizo de sus dos hijas Solita y Ramona. La fotografía presenta una parte de la concurrencia, y en ella figuran, las madrinas, Doña Aurora A. de Quezon, Dña. Jesusa L. Vda. de Arroyo, Dña. Paz de Pujalte y Dña. Rosario de Veloso.

Nelia Manalo
en
"LA TRAVIATA"
Opera en 3 Actos por Verdi
Manila Grand Opera House
4 de Marzo, 1935
Palcos: P24.00—P18.00—P12.00
Butacas: P3.00—P2.50—P2.00—P1.5¢
Entrada General: 60c.

MANILA GRAND OPERA HOUSE
DOMINGO, 3 DE MARZO
a las 4:00 P. M.
FUNCION BENEFICA
organizada por un grupo de distinguidas Damas de la Colonia Española, bajo la presidencia de la Excma. Sra. Da. Carmen Díaz Moreu de Elizalde
EL REFUGIO
divertídísima comedia en tres actos y en prosa, original del popular autor PEDRO MUÑOZ SECA, bajo el siguiente reparto:

AFRICA .. .. Socorro B. de Garchitorena
MARUJA .. .. Mercedes Ferrer
CONSUELO .. .. Anita Ramon
NIEVES .. .. Cuquita Blanco
BENITA .. .. Pepita G. de Quintana
CONDESA .. .. Pilar Vda. de Ceron
HORACIO .. .. Enrique Infante
LUIS .. .. Manuel de Amechazurra
RAMON .. .. Candido Castañer
PACO .. .. Francisco Sierra
TIMOTEO .. .. Jose Carcereny
WISTREMUNDO .. .. .. Julio Gonzalez
VICTORIANO .. .. Antonio Rocha
EULOGIO .. .. Patricio Hermoso
JORGE .. .. Antonio Garcia
DON CAMILO .. .. Sebastian Garcia

Director escenico *M. DE AMECHAZURRA* — Decoración de *LUIS E. ANGUITA* — Apuntador *PEDRO SALVADOR*
Traspuntes *J. QUINTANA y S. GARCIA*

Precios de las Localidades:

Butacas platea hasta la fila O: ..... P 2.00
Butacas platea de la fila P a la Z: 1.50
Palcos Proscenicos 20.00
Palcos Platea 15.00
Entradas de Palco, Segundo Piso 1.00

VENTA DE LOCALIDADES
en la
SODA FOUNTAIN
de
BOTICA BOIE

M.E.C.D. 2016

"THE LIVES OF A BENGAL LANCER" SE EXHIBE A LA VEZ ESTE DIA EN MANILA Y NUEVA YORK

Manila sera la primera en el oriente

La cinta emocionante y espectacular se exhibe en el Fox y en el Capitol

Gracias a los esfuerzos de la Eastern Theatrical Company, los funcionarios ejecutivos de la Paramount Film Corpofation retuvieron la expedición en el Oriente de "The Lives of a Bengal Lancer", dando así a Manila el señalado honor de ser la primera en ver esta película en el Extremo Oriente. De acuerdo con noticias que han llegado a Manila, el Teatro Paramount en la ciudad de Nueva York está aun exhibiendo esta película, por la cuarta semana consecutiva, simultáneamente con la exhibición de la película en Manila.

El derecho de tirotear y ser tiroteado

"Están opuestos a cualquier gobierno que se ingiere en su derecho constitucional de tirotear y ser tiroteados!"

Este es el comentario humorístico hecho por Ernest B. Schoensack sobre el temperamento de las tribus belicosas de la parte noroeste de la India que serán vistas en el lienzo, en la película de Paramount, "The Lives of a Bengal Lancer", que se exhibirá simultáneamente hoy, jueves, en los teatros Capitol y Fox.

Schoensack, famoso por su trabajo en "Rango", "Chang", "Grass" y otras películas de aventuras, encabezó una expedición a los bosques y montañas de la India, para tomar más de doscientos mil pies de película para "The Lives of a Bengal Lancer".

"La situación política en los alrededores del célebre desfiladero de Khyber, donde hicimos la mayor parte de nuestro trabajo, solo puede ser calificado de traicionero", declara Schoensack. "Siempre ha habido escaramuzas y matanzas en la frontera y en estos días de agitación política, hay indudablemente mayor número que de ordinario.

Guerreros de profesión

"Fué en Peshawar, la ciudad principal de la frontera, donde estábamos estacionados, donde solo un año antes diez mil salvajes Afridis descendieron de las montañas en los alrededores del desfiladero de Khyber y sitiaron prácticamente la ciudad, disparando a su gusto sobre los destacamentos. Hubo necesidad de cuatro meses para repeler a los salvajes Afridis.

"El aborigen no tiene ningun odio en particular; es un montés cuya única ocupación parece ser la de guerrear y se muestra admirablemente imparcial con respecto a la persona con quien lucha.

"Los problemas políticos son numerosos porque las tribus: Afridis, Madsuds y Waziris,—todos fieros guerreros, tienen su propio código de honor. Siempre tienen enemigas entre individuos, familias o aldeas enteras y están naturalmente opuestos a cualquier clase de gobierno, especialmente, uno que se inmiscuya en su derecho de tirotear y ser tiroteados.

Los tiroteos comienzan a las cinco

"Entre Peshawar y Kohat, una larga y estrecha península de territorio Afridi, se extiende a la Provincia Fronteriza del Noroeste, dominada por los británicos. Para mantener un camino en esta sección, el Gobierno británico paga a las tribus 10,000 rupias anualmente.

"La única restricción es que los naturales no se ingieran ni hagan fuego sobre los vehículos que pasan por este camino entre 6 a.m. y 5 p.m. Tampoco pueden tirotearse entre sí de un lado a otro de este camino. Pero si Vd. se desvía un ápice siquiera de este camino, ninguna ley le amparará más que la de las tribus.

"Un incidente demostrará la ligereza con que hasta tales restricciones son consideradas. Recientemente, cuando un oficial británico visitó el desfiladero oficialmente, dignatarias de tribu salieron a su encuentro y escoltaron su coche por el camino.

"Súbitamente, un rifle tronó en las rocas de arriba y uno de los jefes cayó muerto. Se contaron a los dignatarios presentes y se comprobó que solo había otro jefe ausente y éste era mortal enemigo del que yacía exánime en el camino.

"Cuando fué finalmente capturado, confesó. Su único crimen fué el de hacer fuego sobre el camino y fué, de arreglo con esto, multado en 20,000 rupias, unos $700.00. Imaginaos la sorpresa del funcionario británico cuando el jefe le entregó esta suma exacta, declarando que había estado guardando las ganancias de su fábrica de rifles por cinco años, para tener el placer de quitar de en medio a su enemigo.

"Volvemos vivos"

"Así es la vida allá. Ningun miembro de tribu sabe en qué momento la bala de un rifle, disparado desde algun matorral, ha de segarle la vida. Se sabe de hombres que han estado en acecho por días, semanas y hasta meses,—teniendo a un aliado que le llevaba secretamente la comida,—todo para esperar la ocasión de disparar un tiro a un vecino con quien se ha peleado".

Un grupo de los guerreros de Bengala

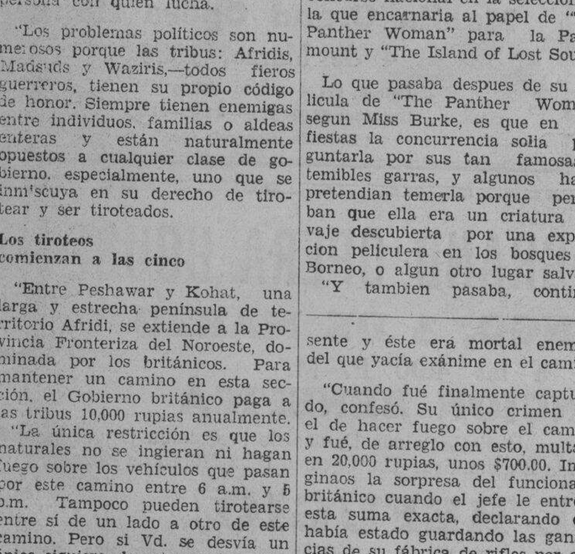

Una escena de "The Lives of a Bengal Lancer"

La unica actriz principal que actua con Gary

Kathleen Burke lo que mas ansia es que el publico aficionado deje de pensar en ella como "la mujer pantera," y si solamente que tenga de ella una idea como actriz.

"En "The lives of a Bengal Lancer," Kathleen Burke ha tenido su mejor oportunidad, pues aparece en esta pelicula como la unica protagonista femenina en el reparto de esta pelicula Paramount, que se estrena en el Capitol hoy, Jueves 28 del presente, y naturalmente Kathleen ha puesto su alma en este papel, con el objeto de llevar a cabo su proposito, que es el de demostrar que es realmente una gran actriz.

"No es que me haya perjudicado en mi carrera artistica "The Woman Panther"—explica Kathleen Burke—de hecho esta pelicula me ha ayudado mucho a darme a conocer al publico aficionado, pero si me ha impedido mucho para hacer otros papeles femeninos de los normales, de ahi que mi empeño sea el de hacer que el publico olvide a toda costa este episodio o fase desagradable de mi carrera."

Miss Burke fue rapidamente ganando exito desde que gano en el concurso nacional en la seleccion de la que encarnaria al papel de "The Panther Woman" para la Paramount y "The Island of Lost Souls".

Lo que pasaba despues de su pelicula de "The Panther Women" segun Miss Burke, es que en las fiestas la concurrencia solia preguntarla por sus tan famosas y temibles garras, y algunos hasta pretendian temerla porque pensaban que ella era un criatura salvaje descubierta por una expedicion peliculera en los bosques de Borneo, o algun otro lugar salvaje.

"Y tambien pasaba, continua Miss Burke, que cuando en alguna fiesta o reunion me aislaba y me sentaba en un rincon, la gente pensaba que la gatita que hay en mi estaba en reposo, y que de un momento a otro daria un salto para atacar a mi victima."

Esto indudablemente halago mucho la vanidad de mujer de esta actriz y contribuyo tambien a conservar su ilusion. Aunque jamas se pudo figurar que su primera pelicula se veria obligada a hacer de "mujer pantera."

"Por eso es que me alegra mucho el hacer mi papel en "The lives of a Bengal Lancer". Y aunque tengo que hacer de bruja, sin embargo, hay escenas en donde puedo portarme y adoptar actitudes de una mujer civilizada."

Miss Burke aparece en este reparto con Gary Cooper, Franchot Tone, Richard Cromwell, Sir Guy Standing Monte Blue y C. Aubrey Smith. "The Lives of a Bengal Lancer" esta adaptado del libro de Francis Leats-Brown.

Gary prefiere los papeles de hombres de accion

De no haber sido por una casualidad de esas en las cuales parece verse patente la mano del Destino, Gary Cooper, protagonis-

GARY COOPER

ta de "The Lives of a Bengal Lancer" que se estrenara simultaneamente hoy a las 9 a. m. en los teatros Capitol y Fox seria hoy uno de los muchos hacendados que en los Estados Unidos dedican su vida a las labores del campo. Algo queda aun en la traza del astro de la Paramount del inconfundible no se sabe que por el cual se conoce a la legua al hombre que no esta hecho a vivir entre la agitacion y el artificio ciudadanos. En cuanto a sus aficiones, el mismo declara, cuantas veces viene a cuento hacerlo, que no cambia la existencia del hombre a quien rodean la espontanea hermosura y la grata apacibilidad de la Naturaleza por la del que, encajonado entre casas, nada sabbe de lo que es y lo mucho que vale, para el cuerpo y para el alma, la regalada quietud y el vivificante trabajo de una hacienda.

Muestra clara de su despego a lo artificioso y a lo urbano lo da Gary Cooper al preferir como actor los papeles que no le impongan el uso del entallado frac, el almidonado cuello, los zapatos de charol, ni aun siquiera el traje que lleva de diario el hombre de la ciudad. Denle, en cambio, los arreos de vaquero, un caballo brioso, coloquenlo en medio de amenos valles o de escarpadas montañas, hasta entre inhospitalarios arenales que sea, y ahi tendran ustedes a nuestro actor en su elemento.

No obstante, y dado que toma la vida como cosa ordenada por la Providencia hacia fines que escapan al hombre, Gary Cooper acepta con voluntaria conformidad lo que vaya trayendo cada dia; y aun pone en ello el calor de su entusiasmo. De donde resulta que, en lo que se refiere a su trabajo de actor, tanto brilla en los papeles mas acomodados a su natural inclinacion y gusto, como, por ejemplo, el que hizo en 'Marruecos' (Morocco), cuanto en aquellos otros papeles, valga citar el de 'Una mujer para dos' (Design for Living)), que piden un Gary Cooper pulido y ciudadano.

Pero, mientras la vida se desliza por el cauce que le va trazando cada dia la oculta fuerza que la dirige, el pensamiento del hombre se complace en acariciar, unas veces los recuerdos que lo devuelven a horas dichosas y ya pasadas; otras, los proyectos con que anticipa en la imaginacion las horas que en lo venidero se promete. Asi Gary Cooper, durante los ratos de silencio, frecuentes en quien, como él, parece atento a la platica interior que el hombre hecho a los amplios y silenciosos horizontes del campo o del mar se habitua a sostener consigo mismo, causa la impresion de quien busca con la mirada algo que flotara alla lejos, en el termino donde quedan desvanecidos los años del ayer ,o en el que ofrece los años que traerá el mañana.

Lo que a estos ultimos pide el actor que acepta la popularidad y los aplausos mas bien como parte de su profesion que como otra cosa, es el seguro y amable retiro de una hacienda donde, como lo hizo de mozo, vive en paz y gozando satisfecho, de cuanto le rodee. Pero, y porque, como buen campesino que no ha dejado de ser, se halla muy despierta en él la parte de su caracter que mira a lo practico y a lo positivo, no es prodigo de su dinero, que gasta prudentemente, y nunca con mero proposito de ostentacion; ni, tampoco, dedica mas tiempo del estrictamente indispensable a la vida social de Hollywood.

Gary prefiere exponer su propia pelleja

Peligros y proezas de jinetes que figuran entre los mejores del mundo

No teniendo absolutamente ninguna necesidad para 'dobles', Gary Cooper cabalgo por si mismo e hizo sus propios ejercicios de tiro al blanco en la cinta Paramount 'The Lives of a Bengal Lancer', que hoy se exhibira simultaneamente en el Capitol y el Fox.

A pesar de las protestas de un nervioso director de produccion, el actor insistio en desempeñar todas sus actuaciones dificiles.

"Esta pelicula me da la primera oportunidad en cinco años de demostrar lo que yo se de equitacion y del tiro al blanco", dijo el actor "Mucha gente se olvida de que me crié en una rancheria de Montana donde los caballos y fusiles son la segunda naturaleza para el hombre".

Entre los ejercicios mas peligrosos desempeñados por Cooper esta el de hacer saltar un caballo sobre una serie de obstaculos de concreto de seis pies, como hacen los lanceros de Bengala para ponerse en condiciones debidas para una lucha.

En otra escena, se le ve a Gary Cooper dando al blanco a una distancia de mil yardas.

La pelicula, que tiene por protagonistas principales a Gary Cooper con Franchot Tone, Richard Cromwell, Sir Guy Standing y Kathleen Burke, es un drama espectacular del Khyber Pass en la India donde los soldados britanicos entablan una guerra incesante con los indios.

Los lanceros de Bengala cuyas sensacionales acciones son glorificadas en este espectaculo de aventuras son considerados como la mas formidable caballeria del mundo, segun el comandante G. O. T. Baglay, que actuo de consejero tecnico militar de la pelicula.

"Son admirables jinetes"—dijo—. Cabalgando a gran velocidad, pueden tocar con la punta de sus lanzas un tocon ordinario de tienda le campaña, que sobresale de la tierra".

"Con su turbante, su uniforme y sus lanzas, forman un fiero ejercito pintoresco. Los lanceros son naturales de la India, pero estan mandados por oficiales ingleses".

En la pelicula aparece una sola señorita, Kathleen Burke. Henry Hathaway es el que ha dirijido la filmacion que se ha adoptada de la novela de Francis Yeats-Brown.

En el famoso desfiladero de Khyber.

Trabajo continuo de un contingente cinematico

Trabajando desde el amanecer hasta el ocaso los miembros de un contingente cinematografico encargada de buscar paisajes para su acción, no parecen tener tiempo para nada que no sea trabajo. Sin embargo, aunque parezca paradojico, una de las principales consideraciones en el establecimiento de un campamento cinematografico, es el mantenimiento de un salon de entretenimientos, donde los fatigados trabajadores, puedan tener escenario propio, disfrutar de peliculas y jugar a las cartas o leer.

La gran tienda de campaña de 200 x 100 pies sirvio para este fin, a la Paramount, en filmar "The Lives of a Bengal Lancer", que se proyectara hoy en los cines "Capitol" y "Fox" con Gary Cooper, Franchot Tone, Richard Cromwell, Sir Guy Standing, C. Aubrey Smith, Monte Blue y Kethleen Burke en los papeles principales. Esta tienda de campaña fue el centro del interes para proximamente 450 extras, actores y personas de la empresa.

Cada noche, después de la cena, los de la trupe se lanzaba al salon de entretenimiento para presenciar una serie de sorpresas concebidas por pequeños grupos.

Una de esas noches, doce hombres raptaron a Franchot Tone y Gary Cooper y les obligaron a improvisar un escenario para el mas inarmonico de los "duos" que se oyo jamas. En otra ocasión, indujeron a Sir Guy Standing a explicar el misterio que rodeaba a la joven, que solia ir a verle, usando un costoso automovil.

El pasatiempo favorito en este campamento era el boxeo. Los contendientes se sacaban a montones, y frecuentemente un hombrecillo tenia que haberselas en el ruedo con uno que le llevaba doble altura. La comedia era lo sobresaliente de estos encuentros unilaterales. Resaltando en la serie de entretenimientos puestos a beneficio de los peliculeros, en este parajo-escenario, el mayor desde 1929, se presento la exhibición de punteria por Gary Cooper.

Si todo es trabajo y no hay diversión alguna, el individuo sale perezoso y deficiente trabajador, dicen los ejecutivos peliculeros, que han tenido experiencia en trabajos de escenarios campestres. De ahi, la necesidad de las diversiones.

"Lives of a Bengal Lancer", tomado de la novela de Francis Yeats Brown, habla de aventuras y romances de los guerreros ingleses. En medio de un imperio de 300,000,000 de hombres, este puñado de lanceros luchan, viven y aman.

Un puñado de oficiales valerosos

Aventuras sensacionales, proezas temerarias de los lanceros

La espectacular pelicula "The Lives of a Bengal Lancer", (La Vida de un Lancero de Bengala) que quizás sea la cinta cinematográfica más costosa y de mayores proporciones en recientes años, se estrenará simultáneamente hoy en el "Capitol" y el Fox después de haberse invertido cuatro años para su producción en Hollywood.

Con Gary Cooper, Franchot Tone, Richard Cromwell y Sir Guy Standing como actores principales, la película sensacional representa las hazañas de los soldados ingleses en la India.

El autor, Francis Yeats-Brown era un verdadero oficial de los lanceros, y Achmed Abdullah y cuatro oficiales ingleses supervisaron la producción para su mayor autenticidad.

El argumento de "The Lives of a Bengal Lancer" trata del arrojo, la disciplina, bravura extraordinaria y pericia de un puñado de oficiales ingleses que dominan ingentes millones en la India. Cooper es un capitán del 41 de lanceros de Bengala, comandado por Sir Guy Standing. Richard Cromwell, el hijo de Standing, se alista como recluta en el regimiento.

Cooper y Tone, otro oficial, se encargan del entrenamiento del joven Cromwell, pero en una de sus excursiones, el joven recluta queda envuelto en un escándalo con una hermosa chica y es secuestrado por Mohammed Khan, un caudillo hostil, que espera que su padre le persiga, y así proyecta realizar sus planes malévolos contra el viejo comandante.

Cooper y Tone siguen a Cromwell pero caen en la red y son capturados. Sometido a torturas, Cromwell es obligado a revelar el paradero de una tremenda remora de municiones. Mohammed Khan se apodera de las municiones las lleva a su fortaleza y se prepara para acaudillar una revolución contra Inglaterra.

Los lanceros de Bengala se lanzan hacia la fortaleza enemiga dispuestos a perder la vida en un empeño de frustrar la revolución. Cooper, sin embargo, les ahorra un sacrificio en vano, cuando *consigue* solo y mediante una maniobra temeraria, destruir la fortaleza, dar libertad a los prisioneros y salvar a los lanceros de Bengala.

La película está dirigida por Henry Hathaway y más de cuatro mil actores trabajaron en ella durante los cuatro años de producción. Otros que trabajan en la película son: Monte Blue, Douglas Dumbrille, Kathleen Burke, C. Aubrey Smith, Colin Tapley y Akim Tamiroff.

Caracteristicas del notable actor Franchot Tone

Franchot Tone ha estado practicando tantas veces el caracter de un gracioso indolente tan a la perfección, que hoy dia no sabe si es su mismo caracter el transformado, aun fuera de la escena. Este actor que con Gary Cooper hace el papel principal masculino de "The Lives of a Bengal Lancer", que se estrena hoy en el Cine Capitol y en el Cine Fox, tiene por principales caracteristicas, la de sentarse en una silla con las piernas estiradas, y con los ojos soñadores entornados, en una pose de perfecto reposo.

"No veo la necesidad de escurrirse uno cuando en realidad no hay nada que hacer" dice sonriente. "Cualquiera relacionado con la pelicula sabe que trabajo tanto o mas que cualquiera de los que trabajan en la pelicula. Cuando no hago falta procuro instalarme en la silla mas proxima procurando adoptar la posición mas comoda".

"Siempre me ha parecido una gran tonteria el preocuparse". No me sobran a mi las energias para perderlas en inutiles excitaciones. La actuación es indudable que es uno de los trabajos que mas causan, pues eenervan la vitalidad.

"La persona mas natural que yo he conocido es Lupe Velez. Esta actriz tiene el arte del mas completo reposo desarrollado en grado superlativo. Mas de una vez la he visto después de la filmación de una escena tendida en el suelo, estirada como una gatita, y al poco tiempo de conservar esta posición esta completamente dormida. Esa es mi ambición, la de saber descansar y olvidar las preocupaciones de la filmación inmediatamente después de la filmación, como Lupe lo hace".

Cuando tiene algo que hacer, Tone se vuelve dinamico. En algunas escenas de "The Lives of a Bengal Lancer", tenia que ir galopando velozmente entre una multitud formada por hombres de la tribu Afridi, agitando en una mano la espada y con la otra disparando con una pistola. Tone y Cooper tienen por compañeros en esta pelicula a Richard Cromwell, Sir Guy Standing, Kathleen Burke, y mil otros actores mas.

Filmando una escena de la película, "The Lives of a Bengal-Lancer"

TODOS POR UNO Y UNO POR TODOS

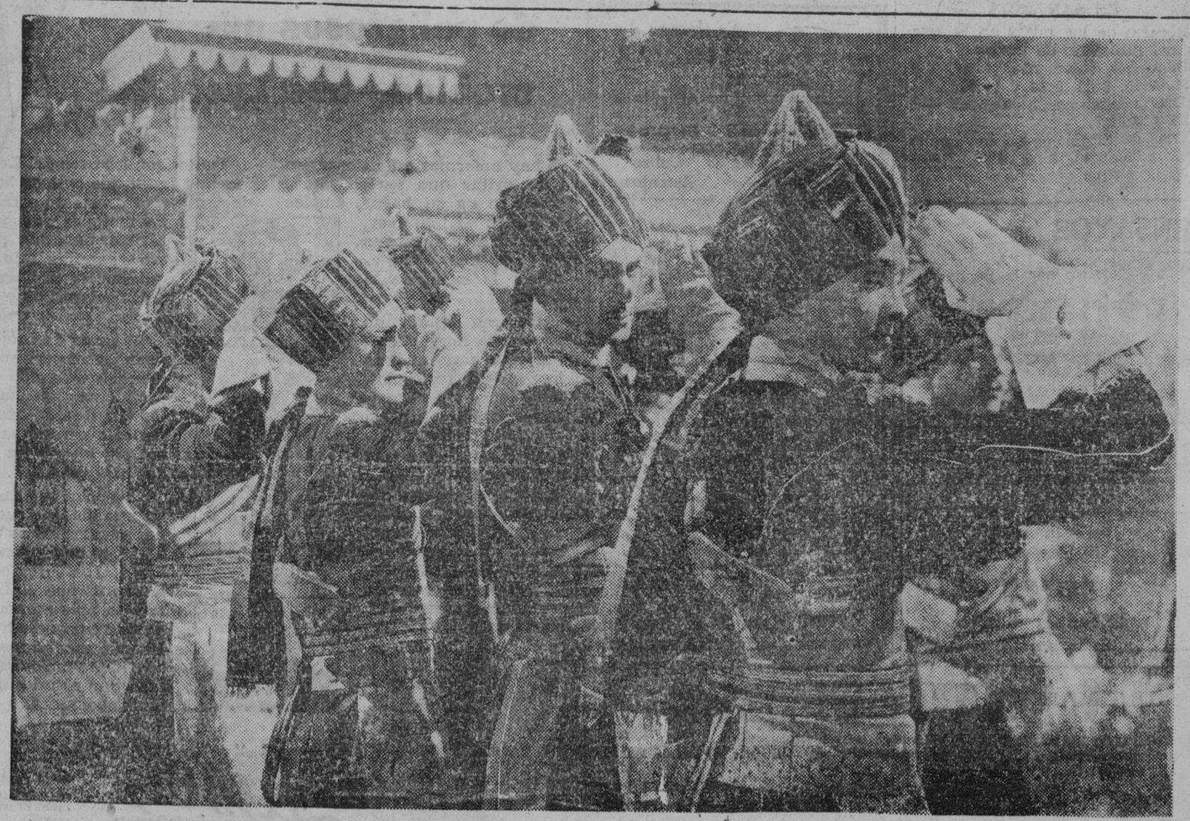

¡Nada puede detener a estos hombres! Son los oficiales de lanceros de Bengala y sus soldados que viven, luchan, aman y odian, siempre juntos. Y tienen como escena de sus proezas temerarias la India espectacular, misteriosa y romántica.

M.E.C.D. 2016

¡SE ESTRENA HOY!

UNA PELICULA DEMASIADO GRANDE PARA UN SOLO TEATRO!

EN EL CAPITOL y EN EL FOX

VIVEN LAS AVENTURAS DE LAS QUE EL RESTO DEL MUNDO SOLO SOÑAMOS...

En plena India tropical...la cuna del misterio, desórdenes y revoluciones; el campo de batalla y el campo de juego de los hombres más intrépidos del mundo—Los Lanceros de Bengala! Soldados galantes, compañeros en el amor o en la muerte que viven cien vidas y experimentan miles de aventuras cada veinticuatro horas! Una pelicula para los millones que aún recuerdan "Beau Geste".

with GARY COOPER

FRANCHOT TONE · RICHARD CROMWELL · SIR GUY STANDING

MONTE BLUE · KATHLEEN BURKE · C. AUBREY SMITH ·

A Paramount Picture
Directed by Henry Hathaway

NO CREA LO QUE LE DECIMOS!

LIBERTY MAGAZINE (4 estrellas):

"La pelicula en su mejor expresión...aquí la tiene! Ud. puede dar crédito a todo lo que los anuncios dicen sobre 'The Lives of a Bengal Lancer'...!

PHOTOPLAY MAGAZINE:

"Todo comentario sobre 'The Life of a Bengal Lancer' es insuficiente...es una de las mejores que jamás ha producido Paramount..."

LEA LO QUE LOS CRITICOS DICEN:

SCREENLAND MAGAZINE:

"He aquí una grandiosidad cinemática! Una pelicula que emocionará a todo hombre y mujer. La sensación cinematográfica sin igual!"

SCREEN PLAY (clasificación 4-A):

"Un triunfo estupendo! Es sensata y repleta de escenas muy movidas".

MODERN SCREEN MAGAZINE (clasificación "A"):

"Si Ud. desea estar seguro de no dejar de ver las mejores peliculas del año, no pierda la ocasión de ver esta".

SCREEN BOOK (clasificación 4 estrellas):

"Esta es una pelicula que pasará a la historia del lienzo como una de las mejor filmadas de un drama emocionante e incomparable...es una estupenda pelicula que nadie debe dejar de ver".

CAPITOL

Primera Función: a las 9:00 A. M.
DESPUES—11:50-12:55-3:00-5:05-7:10-9:00 P. M.—Ultima Función Completa
PRECIOS: 50¢—80¢—P1.50—PALCOS: P5.00

FOX

Primera Función: a las 10:00 A. M.
DESPUES—12:00-2:10-4:20-6:30-8:40—Ultima Función Completa
PRECIOS: 40¢—80¢—No Hay Precios de Matine

M.E.C.D. 2016

DIFICULTADES EN UNA LABOR INNOVADORA

Los municipios pagaran a sus policías pero no tendrán autoridad sobre ellos

Los planes relacionados con la reorganización de los cuerpos de policía municipal para convertirlos en una organización nacional, centralizando en el gobierno insular la administración de los intereses policiacos en todos los municipios. segun se dispone en la Constitución aprobada por la Asamblea Constituyente, está tropezando con serias dificultades. Esto es lo que declara el Secretario del Interior, Senador Sison.

El Secretario anunció ayer que su Departamento está haciendo esfuerzos para evitar los conflictos que han de surgir a raiz de la centralización de los cuerpos de policía municipal y ha expresado la confianza de que se hallará el remedio adecuado para la ejecución de los planes encomendados a su oficina.

Existen actualmente en todas las Islas, en servicio activo, unos 10,000 policías municipales. Si se efectúan los planes de centralización, tal como se dispone en la constitución, estos policías municipales dependerán directamente del gobierno central. Los municipios seguirán votando fondos para el sostenimiento de los cuerpos de policía en sus respectivas jurisdicciones, pero no tendrán autoridad alguna sobre los mismos. Esto es, segun el secretario, el aspecto más difícil del asunto. Para obviar esta dificultad, el Departamento ha puesto en movimiento a varios de sus técnicos.

Por otro lado, el Secretario Sison ha manifestado que el gobierno central no puede asumir la obligación de pagar el sueldo de estos policías, por la razón de que sus servicios solamente serán beneficiosos para las provincias y los municipios.

El cuerpo de policía centralizado funcionará independientemente de la Constabularia, suprimiendo completamente la supervisión que los oficiales constables ejercen hasta ahora sobre los cuerpos de policía municipales. Se creará una nueva oficina en el Gobierno Central que tendrá exclusivamente bajo su cargo la administración de este cuerpo de policía nacional.

Otro atraso del pago de haber a maestros

(Servicio Informativo)
Exclusivo a La Vanguardia

Hagonoy, Bulacán, 27 de febrero. Los maestros de las escuelas publicas de este pueblo que en meses pasados, han estado recibiendo con atraso sus salarios, volverán a sufrir otro atraso en el cobro de su salario este mes.

Este se debe a que el Presidente Pablo Tanjutco ha declarado que el no firmará la nómina mientras la persona que le presente dicho documento sea un mero conserje.

Los funcionarios escolares, por su parte, alegan que ellos están muy atareados para llevar en persona la nomina y esperar hasta que el presidente la firme.

Este día, el Presidente y el Maestro Principal conferenciaron con el Superintendente de escuelas, el primero pidiendo el traslado del principal y el segundo protestando contra la actitud del presidente al retrasar la firma de la nomina.

La Katipunan Mipanampun otra vez en acción

La "Katipunan Mipanampun" trata de reanudar sus actividades. Como se recordará, esta asociación incorporada tuvo ramificaciones en Manila y numerosas provincias. A juicio de algunos de sus miembros, esta es la época más propicia para el desarrollo de sus ideales, dada la proximidad de la implantación del Gobierno del Commonwealth.

El domingo 3 de Marzo, 1935, desde las 5:00 p. m. y en el Cuartel "Antonio Urquico", Tarlac, Tarlac, tendrá lugar una convención general extraordinaria de dicha corporación, para tratar de la reducción de sus cuotas, deliberar sobre cuestiones públicas de actualidad y considerar otros asuntos pertinentes a la buena marcha de la hermandad.

El Cuartel Civico bajo cuyos auspicios se celebrará dicha convención lleva el nombre del difunto padre del Gobernador José Urquico y el Sr. Don Manuel Urquico.

Gran desfile militar en honor de un almirante

El Almirante Frank B. Upham Comandante en jefe de la Flota Asiatica, fue honrado ayer por el Comandante General Frank S. Cocheu con una revista de las tropas en el Fuerte McKinley. El General Cocheu recibió al Almirante Upham en la entrada del Fuerte, a las 9:30 de la mañana, dirigiendose luego la comitiva a la tribuna, frente a la cual se formaron las tropas bajo el mando del Brigadier General Stanley H. Ford.

Almirante F. B. UPHAM

Despues de los honores presentados por las tropas y una salva de 17 disparos, la division desfiló para la revista.

Despues del Brigadier General Ford y su estado mayor, vino el 57 de infanteria bajo el mando del Comandante Matthew J. Gunner. Siguieron despues el 45 de infanteria bajo el Teniente Coronel Hugh L. Straughn, el 14 de ingenieros bajo el Capitan Clay Anderson y las tropas especiales bajo el comandante Conrad Skladal, Por ultimo, vinieron el tren de vituallas del 57 de infanteria, del 45 de infanteria y los coches tirados por animales bajo el mando del Comandante Frank Brezina.

Terminado este desfile, la comitiva en la tribuna se volvio y paso revista a las unidades de motor que desfilaron detras de la tribuna.

El Almirante Upham iba acompañado de su jefe de estado mayor el Capitan J. P. Lannon, y sus ayudantes Comandante W. W. Meek, y el teniente E. S. Pearce. Con el General Cocheu estaban el Coronel William B. Graham, jefe de estado mayor, el Comandante J. Lawton Collins, el Capitan Frank H. Partridge y el Primer Teniente Robert C. Aloe.

Hermosos transpacificos alemanes haran viajes al Extremo Oriente

Uno de los mas esenciales factores que han contribuido al éxito de la marina alemana en su competencia internacional, es la eficiencia demostrada por los navieros constructores alemanes y la cooperación de los demás industriales relacionados con la marina. Salta a la vista que mediante el empleo del mejor material aleman obtenible y la buena voluntad demostrada por la gente de mar alemana, es posible alcanzar grandes progresos que desde luego redundan en beneficio de Alemania y aumentan su merecido credito en el extranjero. Siguiendo esta politica, el movimiento nacional socialista aleman hace todos los medios posibles para llevar a cabo la reconstrucción maritima de la nación construyendo mas flotas de hermosos transoceanicos.

A tal objeto, en 14 de Diciembre de 1934 se botó el "Scharnhorst" (de aproximadamente 18.000 toneladas) en los astilleros del Deutsche Schiff und Machinenbau—Aktiengesellschaft. El "Gneisenau" un barco gemelo del mismo tamaño, se halla bajo construcción en los mismos astilleros. Y el "Potsdam" se halla en vias de ser completado en los astilleros de Blohn & Voss, Hamburgo. Los transoceanicos "Scharnhorst", "Gneisenau" y "Potsdam" serán destinados para el servicio de Extremo Oriente de la Norddeutscher Lloyd Bremen, la proxima primavera y otoño de 1935 respectivamente, pudiéndose asi ofrecer un lujoso servicio de vapores. El itinerario que seguiran dichos tres barcos sera el siguiente: Saldran de Bremen y Hamburgo para Genova, via Rotterdam, Southampton, Palma de Mallorca y Barcelona en 9 dias y desde aqui se dirigiran a Shanghai via Port Said, Colombo, Penang, Singapore, Manila y Hongkong en 23 dias. Después de tocar en Shanghai, haran escalas en Yokohama y Kobe. Al viaje de regreso, pasaran por Belawan asi como tambien en Napoles, Europa, en lugar de Genova, y después al puerto frances de Marsella ruta que será cubierta en 24 dias.

Aparte de la gran velocidad que desarrollan estos barcos, presentan numerosas comodidades en su interior amen del lujo que les caracterizara, todo lo cual hara de los viajes de estos transpacificos al oriente un verdadero placer. Los tres barcos llevaran camarotes de primera clase y clase de turista, pudiendo acomodar cada barco 300 pasajeros en cada clase. El diseño artistico de estas tres naves ha sido encomendado al arquitecto Woldemar Brinkmann, de Bremen, que fue un colaborador del Profesor Paul Ludwig Troost, el creador del diseño del "Europa", "Columbus", "Berlin" y muchos otros barcos de la Norddeutscher Lloyd.

Para los pasajeros de la primera clase, existe en la cubierta del barco un hermoso tanque de natación, al aire libre, un gimnasio y un bar cerca de aquel. Además en la cubierta existe otro espacioso lugar para juegos de los niños y lugar de descanso. Para los que no deseen participar en los juegos a cubierta, a cierta distancia existe un cafe desde donde pueden divisar perfectamente los juegos mientras se toma un cafe o te o algun refresco. Hay también un hermoso salon de sociedad, un cuarto salon de fumar, un salon escritorio y una librería.

Para la clase de turista, en el "Scharnhost" cuenta con un salon de sociedad, comedor, salon tocador para señoras y salon de juegos para niños, asi como tambien con un tanque de natación. En la construcción y diseño de estos barcos se han tenido siempre en cuenta las condiciones climatologicas de los paises tropicales a que van a ser destinados y los camarotes han sido debidamente acondicionados a tal objeto.

El mando del "Scharnhorst", ha sido dado al Capitan Walter Stein, quien por espacio de muchos años antes de la guerra ha estado prestando servicio en las costas del Asia. Trabajando a sus ordenes contará con un personal de 270, gente toda experta y conocedora de su profesión y que cuenta con muchos años de experiencia en los modernos perfeccionamientos que han sido introducidos en los barcos modernos. Aparte de la gran experiencia de toda la tripulación y personal del "Scharnhorst"', ellos harán todo lo posible por que la estancia de los pasajeros a bordo resulte lo mas placentera posible, sin distinción de nacionalidades. El servicio de cocina correrá a cargo de expertos cocineros y lo mismo en cuanto a las personas que tendran bajo su cargo lo referente a refrescos y bebidas.

Las siguientes caracteristicas ofrecerán estos modernos transoceanicos "Scharnhorst', "Gneisenau" y "Potsdam" que son: belleza, velocidad y seguridad, todo lo cual hace esperar que el servicio que prestaran en la linea de Oriente sera de lo mas satisfactorio que pueda desearse. Los agentes en Filipinas de esta linea de vapores son los señores Zuellig & Von Knobelsdorff.

UN MONUMENTO A JOSE RIZAL EN HERMOSA

Dos días de fiesta por este acontecimiento y por el Día de la Huerta

(Servicio Informativo)
Exclusivo a La Vanguardia

Hermosa, Bataan, 25 de febrero.—Con motivo de la inauguración del nuevo monumento al Dr. José Rizal en este pueblo y del Garden Day, el pueblo de Hermosa ha tenido dos dias de magnificas fiestas, el viernes y sabado de la semana pasada, 22 y 23 de febrero.

Durante el primer dia de las fiestas, una magnifica parada con participación de los alumnos de todas las escuelas publicas del municipio, recorrio las principales calles de la población. Algunas carrozas artisticas dieron mayor realce a esta fiesta escolar. Una Miss Garden Day, una Miss Health y otra Miss Rosy Cheeks, presidieron conjuntamente los festejos.

Dentro del pequeño recinto construido expresamente para la exhibición de los productos de las huertas escolares, se han construido hermosos y artisticos pabellones donde hay un despliegue del producto de la labor industrial llevada a cabo por los escolares, dentro de sus respectivas escuelas.

Figuran entre los productos exhibidos, trabajos de carpinteria, telas bordadas y productos caseros.

También se llevo a cabo una demostración del arte de la cocina bajo la dirección de la maestra Sra. Mercedes A. Morales.

El segundo dia de fiestas fue consagrado a la inauguración del monumento al Dr. José Rizal. Hubo concierto de musica en la glorieta del pueblo durante todo el dia 23 y por la tarde, se celebró una magnifica parada en la que participaron unas doce carrozas.

Luego, después del desfile de los manifestantes, hubo un programa de discursos y numeros musicales en la tribuna construida al efecto en la plaza municipal, frente al nuevo monumento. El Sr. José J. Rivera, que donó el monumento al municipio, fue uno de los oradores.

Construiran una casa para su Alma-Mater

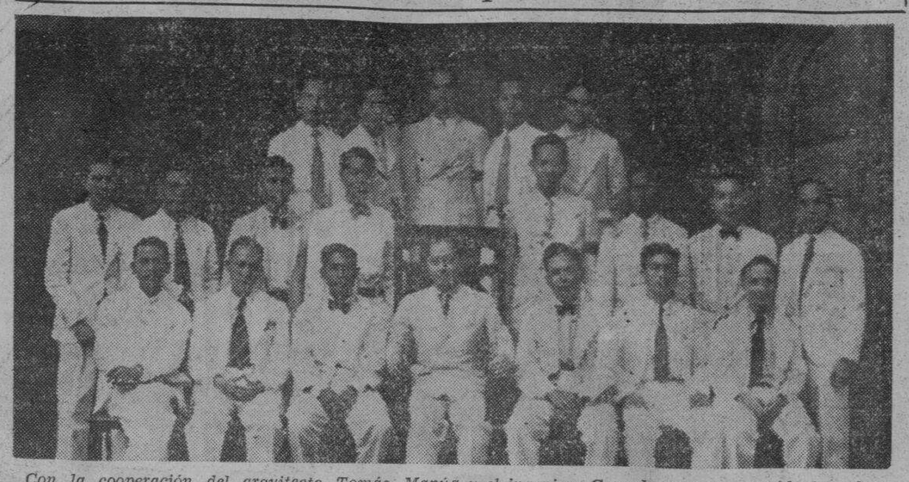

Con la cooperación del arquitecto Tomás Mapúa y el ingeniero Gonzalo T. Vales, presidente y decano respectivamente del Mapua Institute of Technology, los graduados de dicha institución proyectan la construcción de un edificio para club. Los fondos serán facilitados por los ex-alumnos. En la reciente reunión de los graduados se organizó una organización que se llamará Asociación de Ex-Alumnos de Mapua (Alpha Mu Alpha). Enrique C. Sto. Tomás, ingeniero civil local fué elegido Presidente Emeritus; Aurelio B. Aquino, también ingeniero civil y uno de los primeros graduados del Instituto, fué elegido presidente con Daniel Limbo (S. E.) vice-presidente, e Ignacio Sevilla (C. E.) secretario-tesorero. En la fotografia, sentados, de izquierda a deecha se hallan: Eduardo Cayayan, Cesar H. Coneto, Aurelio B. Aquino, Enrique C. Sto. Tomás, Daniel Limbo, Ignacio Sevilla y Francisco J. Ganay. De pie, en el mismo orden: Manuel Ma. Aycardo, jr., Máximo Lachica, Lorenzo Samonte, José Torres, Pedro S. Vinluan, José Aguila, José Balton, Arcadio Mendoza. Ultima fila: Victoriano Valencia, Benjamin Feliz, V. Lapus, Salvador Hondeg y Enrique Villaruel.

PROGRAMAS de RADIO

KZRM

Jueves, Febrero 28

5:00 p. m.—'Variedades.'
5:15 p. m.—'Are you listening?'
Lina Palisoc—
With Every Breath I Take
Love Is Just Around the Corner
Your Head on My Shoulder
Luz Mat. Castro—
Anak ng Birhen—C. de Guzman
Santa (Tagalog words)
Ang Pinalahga—C. de Guzman
Pat Ogcaoili—
It's June in January
I Only Have Eyes For You
Goo-Goo—
Night and Day
Stay As Sweet as You Are
5:55 p. m.—Cantos populares, por Kuts Tablante—
Looking For a Needle In a Haystack
I Think of You With Every Breath I Take
Tonight at Ten
6:10 p. m.—Informaciones en castellano.
6:30 p. m.—Informaciones en ingles.
7:00 p. m.—Banjo Trucks por Tom Carpio; Sax phone Stunts por Emilio Salonga; piano, composiciones de autores —americanos, con Ariston Avelino—
Ticklin' The Banjo—Morris
Invito Alla Danza—Fazio
Easy Goin'—Roser
7:30 p. m.—Programa de La Estrella del Norte—65.o aniversario—Mai Parkridge, soprano, acompañada por Lorine Nash, piano, y Ramon Mendoza, violin—
God sent the rose—Brown
Trees—Rasbach
Sylvia—Speaks
Estrellita—Ponce
7:45 p. m.—Mensaje sobre Higiene. Orador: Presidente Jorge Bocobo, de la Universidad de Filipinas.
8:00 p. m.—Cantos españoles por Ramon Estrella; Rafael Artigas en el piano—
La moreria—Fado—Romero
Yo me quiero divorciar—Carabelli
La marchenera—Torroba
Campanadas de gloria—Estella
8:15 p. m.—Mo y Noah.
8:30 p. m.—Presentacion Vasca.
8:50 p. m.—Cotizaciones.
9:00 p. m.—KZRM Musicale—

KZIB

Jueves, Febrero 28

7:00 p. m.—Notas del mercado.
7:05 p. m.—Periodo Educacional
7:25 p. m.—Anuncios.
7:35 p. m.—Programa Popular.
7:50 p. m.—Programa de la Agricultural Life—Miss Josefina Vibar y Miss Carmen Vibar.
8:10 p. m.—Programa español patrocinado por la Mora Electric Co., Inc.
8:30 p. m.—Beck's Department Store—Kay Kyser y su Banda y los Carolinians
8:50 p. m.—Repeticiones.
9:00 p. m.—The February Jubilee—bajo la direccion de Larry y Carmen Rosales con asistencia de
"The Sunset Melody Hour"
"The Revellers"
"The Four Cheers" and the
"Local Talent" Program
The Spanish Don, Tony Noblejas y Frankie Genato
Ramon Novales, Mariano Ventura, Vicente Ibañez, Osiris Amado
Larry y Carmen Rosales, Cely Navaro, Lucy Artacho, Nene Mayshle, Edna Icasiano, Francisco Molina, Naty Crespo, Ramon Navales, Luz Mat. Castro, Manuel Agregado jr., Milagros Mat. Castro, Ely Ramos, Lord Robinson, Count Noville, Von Hoffman, Pat Cawili, The Harmony Trio, Nila Aguilar, Terry Escares, Angel Agregado, Silos Quartette, Nils Fajardo, Teddy y His Boys.

KZEG

Jueves, Febrero 28

2:00 p. m.—Cantos de las Pampas.
3:00 p. m.—Valses.
3:30 p. m.—'Contrasts.'
6:30 p. m.—Cantos populares.
6:45 p. m.—The A and P. Company.
7:00 p. m.—Repeticiones.
7:30 p. m.—Programa de la Radio Service and Supply Co.
7:45 p. m.—Cantos—Pedro de Jesus y Amelia de Jesus:
Kay lan pa—duo
Alang Dios
Kundiman
Sweet and low—duo
8:00 p. m.—Musica de camara—Quartet in G major—Schubert
Flonzaley String Quartet
8:30 p. m.—Cantos, por Geturlio Alvarez—Ikaw Lamang—Getulio Alvarez
Buksan Mo Ang Langit—Benasa
Anching—Pascual
Paalam na Hirang Ko—Tolentino
8:45 p. m.—Musica de baile.
9:30 p. m.—Programa de placas Victor.

SE VENTILA LA CAUSA CONTRA UN EX-DIPUTADO

S. Albayalde, compañero de Representante Sanidad, vuelve a declarar

(Servicio Informativo)
Exclusivo a La Vanguardia

Vigan, 25 de febrero.—La vista del asunto sobre asesinato frustrado contra el ex-Representante Fidel Villanueva, como consecuencia del tiroteo registrado en Santa María el 23 de mayo, se continuo esta mañana aun en ausencia del Representante Prospero Sanidad, que se halla enfermo.

El juzgado, no contento con las declaraciones del testigo Simplicio Albayalde durante las sesiones de diciembre, le volvió a poner en el banquillo testifical.

Albayalde, el compañero del Representante Sanidad que salió gravemente herido durante el tiroteo preguntado sobre cuantas veces había visto a Fidel Villanueva en el dia del tiroteo, contesto que le vió cuatro veces, lo cual se alega que es una contradiccion a su declaracion en diciembre pasado, cuando dijo que vio a Villanueva solo una vez.

El abogado Jose P. Laurel, que representa al acusado Villanueva afuto la alegacion de Albayalde que el estaba de vacaciones aquellos dias, con permiso. El abogado Laurel pidio la citacion del Jefe de Policia de Vigan y del Presidente Pefecto Faypon para declarar sobre este particular.

Albayalde dijo tambien que cumplio honrosamente su servicio en la Constabularia en Davao pero el abogado Laurel, dijo que segun informes obtenidos del cuartel de Davao, Albayalde fue despedido del cuerpo.

HOY LYRIC
8, 10, 11:50, 1:40, 3:30, 5:20, 7:10, 9:00 P. M.

PROGRAMA ADICIONAL
REVISTA FOX MOVIETONE
Acontecimientos del Dia
"BRIDGE WIVES"
Comedia

TIVOLI
Doble Programa
'CHEATING CHEATERS'
FAY WRAY
CESAR ROMEO
y
Episodios 7 y 8
de la Serie Universal
"TAILSPIN TOMMY"
Maurice Murphy-Noah Beery, Jr.

SAVOY
Doble Programa y Vaudeville
RONALD COLMAN
y
ELISSA LANDI
en
"THE MASQUERADER"
y
MIGUEL CONTRERAS TORES LIA TORRA
en
"SOÑADORES DE LA GLORIA"
En la Escena
12 GRANDES NUMEROS DE VAUDEVILLE

RADIO
El Cine de la Familia
Funcion de 3 Horas
2 PELICULAS PRINCIPALES
Y CINTAS CORTAS
20c 30c
SE EXHIBE HOY
COLLEGE RHYTHM
Y The All—
AMERICAN CO. EOS
COMEDIA MUSICAL
Cary Grant—Frances Drake
en
"LADIES should LISTEN"
BETTY BOOP
Caricatura
REVISTA PARAMOUNT

ASTOR
Se Exhibe Hoy—Doble Programa
Laurel y Hardy en
"BABES IN TOYLAND"
BOLERO
George Raft—Carole Lombard
VOD-A-VIL
Lou Salvador's MERRY MAKERS
5:30—8:30

Lea
LOS ANUNCIOS CLASIFICADOS

SE ESTRENA MAÑANA
PRIMERA FUNCION 9 A. M.
GRAND THEATRE
PRECIOS DE ENTRADA
10 A. M. hasta 3:30 P. M.
Balcony . . . P.70
Butacas 30
Después de 3:30 P. M.
Balcony . . . P.80
Butacas 40
LAS RUTILANTES ESTRELLAS PRESENTADAS JUNTAS EN UNA CELESTIAL PRODUCCION!
WARNER BAXTER
MYRNA LOY
IN
"Broadway Bill"
A FRANK CAPRA Production
By ROBERT RISKIN
Based on the story by MARK HELLINGER
with WALTER CONNOLLY
HELEN VINSON
A Columbia Picture
COLUMBIA PICTURES
IMPRINT

ULTIMO DIA
PRIMERA FUNCION 10 A. M.
DESPUES: 11:50, 1:40, 3:30, 5:20, 7:10, 9:00 P. M.
"SECRET OF THE CHATEAU"
con
Claire Dodd--Jack La Rue
Una Pelicula Universal

Metropolitan THEATRE
ULTIMO DIA
Funciones 1, 3, 5, 7, 9 P. M.
Asientos P.30—P.50—P.80—1.00

in W. Somerset Maugham's greatest stage success
OUR BETTERS
With ANITA LOUISE
GILBERT ROLAND
CHARLES STARRETT
Directed by George Cukor

También
Ely Culbertson en
"MURDER AT THE BRIDGE TABLE"

MAÑANA
RE-EXHIBICION A PETICION DEL PUBLICO

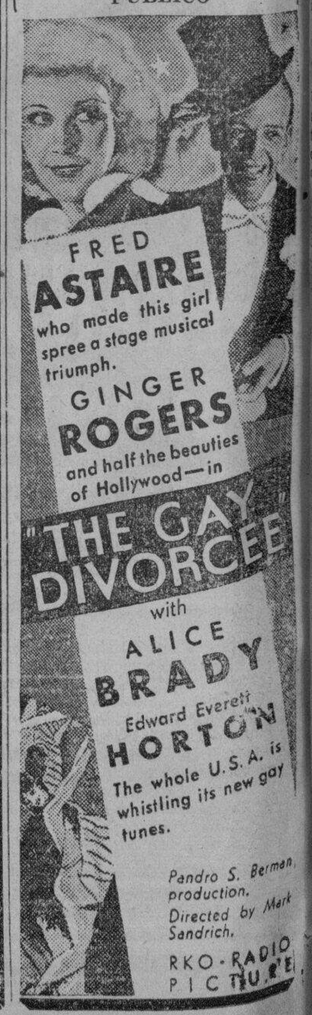

M.E.C.D. 2016

LA SALLE PARA LOS PIES A LOS JAVANESES

6 ENCUENTROS DE BASEBALL ESTA SEMANA

Enseñanza y "Tiburones" se veran en el 2do. juego de hoy

ESTADO DE LOS EQUIPOS

	G.	P.	Pct.
Calamba	9	1	.900
Manila B. C.	6	2	.750
Sto. Tomas	7	3	.700
Pasumil	3	7	.300
Education	1	7	.125
U. P.	1	7	.125

JUEGOS PARA HOY
En el Rizal Memorial Field
2:00 p.m.—Sto. Tomas vs. U.P.
3:30 p.m.—Education vs. Manila B. C.

PARA EL SABADO
2:00 p.m.—Calamba vs. Pasumil
3:30 p.m.—Education vs. Manila B. C.

Seis partidos de baseball en total, hay señalados para este final e semana en el Jose Rizal Memoial Field en relacion con la segunda mitad de la Manila Bay Baseball League. Para esta tarde estan señalados los primeros dos encuentros, uno entre el nueve de la U. P. el de la Universidad de Santo Tomas y el otro entre el Manila B. C. y el contingente de Enseñanza.

En vez de jugar despues, Santo Tomas y U. P. mediran fuerzas en el primer partido de esta tarde Aunque bien es verdad que la U.S T. lleva mucha ventaja a los upianos, muchos son de la opinion sin embargo, que estos presentaran buena lucha si es que no dan una desagradable sorpresa a los tomasinos. Hasta ahora, no obstante estar en ultimo puesto, la U. P. sigue siendo peligrosa por contar con muy buenos 'batters'.

En el otro partido, Enseñanza promete hacer todo lo posible por vencer a los 'Tiburones' del Capitan Manuel Del Villar. A medida que van pasando los dias, el equipo estudiantil va demostrando mayor habilidad y no seria de extrañar que esta tarde salga victorioso.

EL TORNEO DE GOLF MILITAR, POSPUESTO

El encuentro de golf entre un equipo del ejercito y otro de la marina de los Estados Unidos, en Filipinas que originalmente habia sido señalado para el 3 de marzo ha sido pospuesto para el 24 del mismo mes.

Los siguientes reglamentos se han preparado para estos encuentros:

Los equipos contendientes estaran compuestos de diez jugadores cada uno.

El encuentro tendra lugar en los links del municipio, Ciudad de Manila, el domingo, 24 de marzo de 1935.

Por la mañana se jugaran los encuentros singles y se recorreran 18 hoyos mientras que por la tarde se recorreran los 18 hoyos restantes y los encuentros seran de 'doubles.'

Se concedera un punto para los encuentros singles y 2 para los doubles.

Se concedera un punto para los encuentros singles y 2 para los doubles.

Se seguiran las regulaciones de la United States Golf Association con algunas excepciones que sean estrictamente necesarias debido a las condiciones del campo y otras circunstancias.

MOON Y SCHWARTZ GANAN EN DOBLES

Presentando un juego rapido repleto de 'drives' certeros y jugadas bien combinadas, la pareja E. F. Moon y L. A. Schwartz, de Australia, campeones dobles "All-Comers" de 1935, vencio a la pareja Gavia-Diy de la Universidad de Sto. Tomas en un partido de exhibicion celebrado ayer tarde en las canchas de la Universidad. Los recuentos finales fueron de 7-5, 6-2.

En los encuentros singles, Leonardo Gavia, campeon 'All-Comers' de este año vencio decisivamente y con bastante facilidad a Schwartz. El campeon local se valio de sus certeros 'drives', 'placements' y demas tacticas del tennis para dominar completamente a su adversario desde el comienzo hasta el final del partido.

Inmediatamente después de los juegos los australianos fueron festejados con un 'party' ofrecido en su honor.

El torneo por la Copa Got el 2

El próximo sabado, se dara comienzo, en las canchas de tennis de la Tabacalera, al torneo anual de este elegante deporte entre parejas mixtas. Un total de no menos de quince parejas tomarán parte este año en el que se disputara, por tercera vez, la hermosa copa Got.

Los colegiales despues de su triunfo

He aqui el once de La Salle, que anoche, causando una gran sorpresa, venció por el recuento final de 3-1 al equipo visitante de Java en relación con el actual torneo nacional de balompie. Primera fila, de izquierda a derecha: Ling Miranda, R. Barretto, P. Ugarte, R. Ygoa, W. Toehl, Dee C. Wee. Segunda fila: M. Bustillo, J. Castillo, J. Valdes, M. Alegre, A. Zobral, J. Ortigas, Aguinaldo, E. Khan, A. Ortigas y A. Reyes.

Magsingal y Bicol obtienen exito

Arriba un momento interesante del encuentro Masingal-U. P. celebrado en el Rizal Field. Abajo, el equipo femenino de indoor baseball de Bicol que gano el campeonato abierto y el inter-escolar en este evento.

EL BOXEO EN ESPAÑA

Por L. NARETO.

José Gironés, el gran peso pluma español, ex-campeón de Europa y challenger al título mundial de su peso, ha caído en menos de un round ante los certeros puños del zurdo Freddie Miller reconocido como campeón mundial de la división 'featherweight'. El resultado de esta pelea, ha sido una cosa inesperada en vista de la brillante actuación del catalán en su primer pelea en la cual perdió por golpe bajo, después de tener al borde del k o. al americano. Parece increible como un boxeador tan hábil y tan duro como Gironés, que ha tenido tantos combates contra hombres de pegada más profunda que Miller en los cuales ha terminado siempre de pie y vencedor, haya caído tan estrepitosamente en su último encuentro. La rapidez con que Gironés ha sido despachado, hace suponer que el golpe que le puso fuera de combate habrá sido un golpe de suerte, un "Lucky Punch". Sea cual fuere la causa, la cuestión es que ha perdido la oportunidad de ganar para España un primer título mundial. En menos de dos minutos toda la ilusión de su vida, la de llegar a ser campeón del mundo, fué derrumbada por los suelos. Ahora a empezar de nuevo y poco a poco a recuperar todo el terreno perdido y volver a llegar a la cumbre, de la cual en una noche de mala suerte fuese tan rápidamente arrojado.

Si mal no recuerdo, fué Hilario Martinez el entonces formidable welter, el primer español que tuvo la oportunidad de pegarse por un título mundial. Mediante una buena suma de pesetas y una no menos buena garantía, se pudo conseguir que el campeón de aquel año Joe Dundee se decidiera a cruzar el charco y poner en juego su título mundial frente al español. Fué una pelea inolvidable en la cual los muchos aficionados que asistieron a ella recordarán el brío y entusiasmo que puso Martinez en la lucha peleando bravamente, y acorralando en más de una ocasión al campeón contra las ruedas.

Cuando parecía la pelea favorable al español y la gente loca de contento daba por descontado el triunfo de Martinez, el campeón mundial reaccionó y con su experiencia y mayor resistencia se impuso desde el quinto asalto, castigándole severamente y obligando al árbitro a parar la pelea en el séptimo en el cual Martinez estaba visiblemente agotado y sangrando profundamente de una gran herida en la ceja. Todo el mundo comentó la bravura y codicia del español siendo uno de los primeros en elogiarle su mismo contrario "Champ Joe Dundee".

Algunos años después Frankie Genaro reconocido en aquel tiempo como el verdadero campeón mundial de peso "mosca" se aventuró a Europa celebrando varios encuentros en Francia y más tarde trasladándose a España, donde el conocido promotor Jeff Dickson el Tex Rickard de Europa, tenía concertado un combate a diez rounds y por el título entre el campeón mundial y el campeón de España Victor Ferrand complobano de Gironés. Financieramente la pelea no fué ningún éxito que digamos pues no acudió el público que Dickson esperaba debido quizas a que la división de peso mosca no despertaba tanto interés entre los aficionados. Sin embargo, la pelea resultó movida e interesante en la cual Genaro tuvo que recurrir a todos sus trucos y marrullerias de gato viejo en el boxeo, para no verse desbordado por la esgrima fina y brillante del español. La decisión fué un empate y fué recibida entre protestas y silbidos, pues era la opinión casi general de que Ferrand se merecía la victoria.

Supongo que todo el mundo sabrá ya de sobra las fases salientes del último match Carnera-Uzcudum, en el cual Paulino recibió todo lo que Carnera pudo darle sin inmutarse. Aunque no consiguió arrebatarle el gigante italiano el título mundial, el vasco probó una vez más su valentía, su tremenda resistencia y su tremebunda dureza.

Por último viene el combate Gironés-Miller cuyas características ya he citado al principio de este artículo. Será favorable a España el próximo encuentro entre un español y un campeón mundial?

La división actual de peso mosca cuenta con buenos boxeadores, siendo Ortega, Lozano, Soria, Pedrito Ruiz e Iglesias los mejores.

Los pesos "gallos" no les van a la zaga pues cuentan con primeras figuras como Sangchili, Flix, Arilla, Doarte, Gonzalez y Boira.

En los pesos "pluma" estaba Gironés muy por encima de los demás. Después vienen Echevarria, Javier Torres, Barbens y Cazorro.

Los pesos "ligeros" no tiene más que tres boxeadores verdaderamente dignos de mención. Estos son Bartos, Micó y Riambu.

La división de peso "welter" atraviesa una crisis aguda. El campeón hasta hace poco era un muchacho muy mediocre llamado Martin Oroz que acaba de perder el título nada menos que con el veterano y casi acabado Hilario Martinez que ya no es ni sombra de lo que fué.

Los pesos "medios" a excepción de Ignacio Ara que es figura intercional, son muy inferiores.

Los "semi-pesados" no pasan de discretos, siendo el Tigre de Alfara que ya empieza a decaer el mejor de ellos.

Por último en la división "máxima" España sigue teniendo al durisimo Paulino Uzcudum y al desigual Isidoro Fastañaga. Cuenta también con el fornido Villar la esperanza asturiana, y con dos o tres jóvenes promesas más. Estará entre estos muchachos el primer español campeón del mundo?

El purgante de confianza

LAXOL

MEJOR QUE ACEITE DE RICINO

SUAVE, INOFENSIVO PARA TODAS LAS EDADES

Aceite de Ricino, 350.00 gramos. Sacarina 0.50 gramos. Aceite de Menta, 1.00 gramos Vanillin, 0.06 gramos.

EL "FIELD DAY" DE MADRIGAL UN EXITO

Con la concurrencia de D. Vicente Madrigal y señora, altos funcionarios, empleados y obreros de la entidad y sus ramificaciones, se celebro con gran exito ayer tarde en el campo de la Rizal Cement Company en Binangonan, Rizal, el 'field day' anual de la Madrigal and Co., con gran exito.

No obstante no haber terminado los encuentros de tennis debido a la obscuridad, los otros encuentros atleticos se celebraron con gran exito, principalmente el basketball que resulto reñidisimo. Resulto vencedor, como era de esperar, el formidable quinteto Rizal Cement de las bodegas de Tanque, vencedor en muchos torneos locales. Las carreras de banca fueron la atraccion del dia.

Los resultados completos fueron los siguientes:

Primero: Rizal Cement, Tanque
Segundo: Varadero, Tanque
Volleyball—
Primero: Rizal Cement, Tanque
Segundo: Coal Department
Carreras de Bancas—
Larga distancia—
1.o—Varadero, Tanque
2.o—Philippine Cotton Mills
Corta Distancia—
1.o—Rizal Cement, Tanque
2.o—Real Estates Department
Three Legged Race Relay—
1.o—Shipping Department
2.o—Rizal Cement, Tanque
Sack Race—
1.o—Rizal Cement Plant, Binangonan
2.o—Varadero, Tanque
Egg Race—
1.o—Varadero, Tanque
2.o—Port Lamon Lumber Co.
Blinfolded Pot Hitting Contest:
Short Distance Shipping Department
Long Distance Philippine Cotton Mills
Apple Eating Contest:
1.o—Shipping Department
2.o—Madrigal Oil Mill
Pingpong—
Muntinglupa Plantation

Forma agradable de tomar las vitáminas "B" y "G"

La Hacienda Carmelita, productora de la leche fresca que se conoce por "Hacarin Vita-Milk" acaba de introducir (por primera vez) en el mercado de esta plaza la forma mas agradable de tomar las sustancias nutritivas conocidas por vitaminas 'B' y 'G' de levadura 'yeast'.

Dichas vitaminas se contienen en el nuevo riquisimo refresco de chocolate, 'Stillicious' hecho con leche fresca 'Hacarin Vita-Milk'. Cada cuartillo de esta bebida refrescante contiene la equivalencia de tres pastillas de 'Yeast' en vitaminas 'B' y 'G.'

No hay nada mejor que el MENTHOLATUM para aliviar el dolor de quemaduras y evitar ampollas e inflamación. Aplíqueselo abundantemente y encontrará pronto alivio. Calma, desinfecta y ayuda a sanar la herida. Cuídese de las imitaciones.

MENTHOLATUM

Formula: Menthol 0.3 gm., Camphor 3 gm., Oil Eucalyptus 0.1 gm., Boris Acid 8.5 gm., Oil Pupillo 0.1 gm., Excipients to make 30 gm.

El Bambino sera manager de los Bravos de Boston cuando se retire McKechnie

(De la "Associated Press")

Nueva York, Febrero 27.—Babe Ruth que acaba de firmar un contrato como manager auxiliar de los Bravos de Boston, ha confirmado hoy la noticia de que sera el manager en propiedad dentro de un año, cuando el actual, Bill McKechnie deje su cargo, en 1936.

El Bambino declaro hoy que segun los terminos de su contrato el se convertira en manager del club de Boston despues que haya cumplido un año de servicio bajo McKechnie, como auxiliar de este, y jugador al mismo tiempo.

Es la opinion general de que McKechnie sera trasladado a la oficina como gerente general del Club, lo mismo que ha sucedido con otros que han ocupado cargos como el en otros clubs de baseball.

El gran Bambino se mostraba hoy muy satisfecho del giro que han tomado sus asuntos que aseguran para el un futuro acariciado desde hace tiempo: ser manager de un equipo de baseball de la liga mayor. Constantemente habia estado declarando que a menos que le contraten como manager no volveria a pisar un campo de baseball.

El Bambino, reconocido como la mas grande atraccion del baseball,

BABE RUTH

no obstante el decaimiento de sus piernas, que le obligo a obligo a retirarse de la ultima temporada de juegos como jugador regular, no necesita muy especialmente el dinero pues se le acreditan unos $500,000 o mas en las arcas. Hay todas las posibilidades de que recaude $35,000 mas esta temporada.

M. I. A. A. vs. Magsingal en los finales.-St. Tomas vs. Militares

Dos interesantes partidos daran fin esta tarde al torneo nacional de volleyball que se ha venido celebrando estos ultimos dias en el Jose Rizal Memorial Field.

En el primer partido de esta tarde la seleccion femenina de la M. I. A. A. medira fuerzas con la del Magsingal Institute. Etse encuentro promete ser muy interesante en vista de que ambos contingentes encabezan la liga con un buen record de victorias y ninguna derrota.

El otro partido de la tarde sera tambien de los mas sensacionales, en vista de que en el, se veran frente a frente el equipo masculino de la Universidad de Santo Tomas, uno de los mas fuertes en la localidad y el de Stotsenburg, tambien muy peligroso.

Juegos interesantes tuvieron lugar ayer en relacion con este torneo. En la division de mujeres, la seleccion de la MIAA vencio a la Union high school por los recuentos finales de 21-16, 19-21, 21-16, mientras que Magsingal vencio a la Escuela Normal por 21-14, 21-17. La Universidad de Filipinas derroto a la Philippine Women's University por 21-17, 20-22, 21-16.

Santo Tomas se cualifico para jugar en la ronda final cuando vencio a la MIAA, en la division para hombres, por los recuentos de 21-18, 21-19, 17-21, 21-17.

En el otro partido el 31 de infanteria gano a la Far Eastren University por 21-9, 21-17, 21-10.

LOS INVASORES SUCUMBEN ANTE LOS COLEGIALES

Santo Tomas triunfa por 3-1 sobre el once de la American Y

Valiendose de una buena combinacion, buenos pases, 'chuts' bien dirigidos, sin apresuramientos ni jugadas sucias y, sobre todo, con gran paciencia los chicos de La Salle borraron del record de juegos de los javaneses la palabra "invencibles". Anoche, en el Jose Rizal Memorial Field vencieron al equipo incasor por el recuento final de 3-1, en relacion con el actual torneo nacional de futbol.

Fue un partido interesante desde el comienzo hasta el final con el once de la Salle dominando perfectamente la situacion y poniendo en constante peligro la porteria javanesa. Los javaneses ganadores hasta ahora en todos los partidos celebrados aqui en relacion con el torneo nacional, se vieron anoche en graves aprietos ante la decidida y sistematica ofensiva de La Salle.

Los fulbaks visitantes que, en otros partidos constituyeron una muralla infranqueable, se vieron anoche en la necesidad de agotar todas sus energias en la defensa de su campo. La Salle invadia una y otra vez el territorio enemigo con pases cortos y pitorreos bien calculados que resultaba un grave problema para el enemigo.

Causo, sin embargo, gran sorpresa el hecho de haber marcado los javaneses el primer tanto de la tarde, no obstnte estas dominados. Nasaroedin, javanes, hallando una inesperada oportunidad paso el balon a Giok Sien, quien a su vez logro introducir la bola en la porteria local. Pero este fue el unico tanto marcado por javaneses. La Salle empato despues el recuento y aventajo a los visitantes por dos tantos.

En el primer partido de la noche, el once de Santo Tomas vencio al de la American-European YMCA por 3-1.

IDEAL THEATRE OF STARS

SE EXHIBE HOY
PRIMERA FUNCION A LAS 10 A. M.
Después: 11:50, 1:40, 3:30, 5:20, 7:10, 9:00 P. M.
PRECIOS DE MATINE: HASTA 3:30 P. M.

UN ROMANCE MUSICAL
DE UN PRINCIPE Y UNA DANZARINA!

Ramon NOVARRO
Evelyn LAYE
IN
The Night is Young

Bonita, con amor y risas!

Espléndida como espectáculo!

Con la preciosa Melodia de Sigmund Romberg!

Emocionante por su argumento del amor de un principe hacia una danzarina!

CANTOS QUE TARAREARA UD.!

"The Night Is Young"
"When I Grow Too Old to Dream"
"There's a Riot in Havana"
and other great Romberg hits!

ORQUESTA SINFONICA DE 100...CIENTOS DE BELDADES DANZANTES...REPARTO DE 487 INCLUYENDO A LOS SIGUIENTES:

CHARLES BUTTERWORTH • UNA MERKEL
EDWARD EVERETT HORTON • DONALD COOK

Una Pelicula Metro-Goldwyn-Mayer

M.E.C.D. 2016

EN LAS AULAS *de la* EXPERIENCIA

Por DOROTHY DIX

¿Debe un galan permitir que los padres de la chica sufraguen los gastos cuando él la lleva a paseo?—¿Debe acaso casarse un viudo con la hermana de su esposa?

ESTIMADA MISS DIX: ¿Quiere Vd. hacer el favor de contestar estas preguntas? (1) ¿Cree Vd. prudente gastar mucho dinero por una chica de high school? (2) ¿Cómo puede un chico saber que una niña le ama en realidad? ¿Hay algún medio de saberlo? (3) ¿Es mejor para un chico de high school ir continuamente con una chica el mayor tiempo posible? (4) Cada vez que voy a un baile con cierta chica, su familia suele pagar mis gastos. Si no lo hicieran, no podría ir con ella, porque no tengo dinero propio. Le amo tanto que no puedo apartarme de ella. Sírvase decirme lo que debo hacer.

ROMEO.

RESPUESTA:

(1) Un chico de escuela no debe gastar mucho dinero por las chicas porque lo que gasta no es dinero propio de él. Es dinero de sus padres y él debe pedirles lo menos posible. Cuando un chico es pobre, ciertamente es un egoismo y una crueldad de su parte el obligar a sus padres a que le den el dinero que ellos han ganado a dura costa, para gastarlo en chicas. No debe quitar el pan de la boca de sus padres para regalar a alguna coqueta cremas de chocolate.

(2) No hay ningún medio absolutamente infalible de saber si una chica está enamorada de Vd. o no, pues al parecer hasta la doncella más sencilla es experta en el disimulo. Pero por regla general, una chica enamorada da la mar de indicaciones sobre el estado de sus sentimientos para que uno los pueda juzgar. ¿Acaso da ella con frecuencia y premedita ella encuentros que parecen accidentales Una chica enamorada siempre está en la calle, como una gata.

¿ACASO ella hace caso omiso de otros chicos por Vd.? Tenga cuidado si ella no cumple con sus compromisos con Vd. Solo le utiliza a Vd. como un sustituto cuando no aparece algún chico más guapo. Busca ella acaso alguna oportunidad para Vd. de estar sola o es que ella desea estar siempre en un grupo? ¿Acaso cuando Vd. la visita, aparece ella con el sombrero puesto lista para salir o es que ella prefiere pasar una noche tranquila en casa escuchándole a Vd. hablar? Procura ella ahorrarle dinero a Vd., o solo le emplea como un medio para divertirse? ¿Se muestra ella desinteresada para con Vd.?

POR estas señales y muestras Vd. podrá decir como le tiene una chica, pero acuérdese que a su edad, el amor es solo una emoción pasajera—lluvias y veranillos de abril todo a un mismo tiempo—y lo que siente por una chica o lo que ella siente por Vd. es tan solo una fantasia pasajera que no se debe tomar en serio.

** (3) Creo que es una locura para las chicas y chicos de escuela que estén "apegados" con algún chico o chica en particular. Cometen un error al comprometerse tan prematuramente. Deben estar merodeando y tener muchos contactos con los tipos diferentes de chicos y chicas, porque solo de esa manera podrán enterarse lo que más tarde desean en realidad en un marido o una esposa. Esto amplia su horizonte y descubrirán como el héroe de Kipling de que "yo conoci lo que son las mujeres por ella" de cada chica que llega a conocer.*

EN UNA PALABRA, deben examinarles cuidadosamente antes de decidirse finalmente por uno. El joven o la chica que son monopolizados por algún miembro del sexo opuesto en sus días de escolar son tan tontos como lo serian un hombre y una mujer que invirtieran todo el dinero que tienen en el primer artículo que llegaran a ver en un almacén sin estar siquiera seguros de que es lo que desean y necesitan o si no existiera algo más atractivo en otro escaparate.

(4) Vd. debe ser un chico bueno y que cuenta con la aprobación de los padres de la chica si ellos están dispuestos a pagar los gastos de Vd. para que pueda llevar a paseo a su hija. No hay daño en aceptar semejantes favores en ocasiones, pero no lo haga con frecuencia. Podrá deshacer su moral y su respeto propio.

ES MUY FACIL el convertirse en un paraiso masculino en estos días en que los padres se muestran tan ansiosos de que sus hijas sean invitadas que pagan inclusive los billetes, la cena y el baile y suministran el automóvil y dan "gracias" a los chicos que les llevan a paseo, pero nada hay más despreciable como esto. No sea uno de ellos.

DOROTHY DIX.

ESTIMADA MISS DIX: Soy una empleada de treinta y nueve años. Un hombre que es siete años más joven que yo y que era el marido de mi hermana que se murió hace varios años, desea casarse conmigo. Siempre hemos sido buenos amigos y nuestro pesar por su muerte nos ha puesto estrechamente juntos. ¿Qué cree Vd. que debemos hacer bajo las circunstancias? ¿Casarnos o alejarnos el uno del otro? Es un obstáculo a nuestro enlace el hecho de que este hombre fué el marido de mi hermana? Y ¿qué hay de la diferencia en edad?

UNA CONSTANTE LECTORA.

RESPUESTA:

NO HAY ninguna razón por qué no han de casarse y ser felices. De hecho, yo diria que su casamiento tiene mejores perspectivas de felicidad que la mayoría, porque Vd. y el hombre se conocen tan completamente que podrán juzgar si se avienen y se adaptan mutuamente.

USTEDES han pasado por la prueba de la intimidad familiar, y creame, esa es bastante prueba. No son muchos los parientes politicos que quieran casarse entre si.

DESDE LUEGO, ha habido un prejuicio en el pasado en contra del hombre que se casa con la hermana de su difunta esposa, pero ya hemos pasado de esto ahora. Porque el sentido común nos ha demostrado que en miles de casos no había otra mujer en el mundo que fuera una pareja tan ideal para un viudo acongojado como la hermana de su esposa. Ella con más probabilidad posee las caracteristicas que él gustaba en su esposa que cualquiera otra mujer, ella conoce sus hábitos y su modo de ser y puede adaptarse en la vida de él sin tropiezos. No habría necesidad de que él se adapte a ella como a una mujer extraña.

Y CUANDO HUBIERA HIJOS, ninguna mujer podria ocupar tan bien el puesto de su madre como la tia que ya les quería como si fueran sus hijos propios. No existe el conflicto de la madrastra cuando un hombre se casa con la hermana de su esposa.

Y EN CUANTO a la diferencia de edad, siete años no significan nada cuando un hombre ha pasado de los 30, y particularmente después de haber experimentado el pesar de la viudez.

DOROTHY DIX.

Los Anuncios Clasificados de
LA VANGUARDIA
Le Ahorrarán Tiempo y Dinero!

TARZAN EL TERRIBLE — *Por Edgar Rice Burroughs*

Del bolso el hombre sacó pedazos de carne resecada y un puñado de nueces de cascara fina, ofreciéndolos a Tarzan. Mientras comian, el pitecantropus señalaba las nueces, la carne y los objetos cercanos, repitiendo en el entretanto lo que Tarzan creyó que debian ser los nombres de aquellos artículos en su lenguaje nativo. El hombre-mono no pudo menos de sonreirse por el deseo evidente de su compañero de enseñarle su lengua para que pudieran comprenderse mutuamente.

Habiendo ya dominado varios lenguajes y una multitud de dialectos, el hombre-mono creyó que podia aprender facilmente otro, aun cuando parecia no tener ninguna relación con cualquiera de los que él sabia. Tan ocupados estaban los dos hombres con la lección y el desayuno que ninguno de ellos se dió cuenta de dos ojos redondos y relucientes que desde arriba les contemplaba. El mismo Tarzan fué cogido desprevenido cuando un enorme cuerpo peludo saltó sobre su compañero, desde las ramas que pendian sobre sus cabezas.

Poniéndose de pie, de un salto, Tarzan vió que el asaltante era una criatura parecida a su compañero y tenia rabo, se distinguia porque su cuerpo estaba totalmente cubierto de pelo negro y aspero, que casi ocultaba sus facciones. Antes de que pudiera evitarlo el hombre-mono, la criatura asesto un golpe al compañero de Tarzan con un palo nudoso y este cayó al suelo. Iba a asestar mas golpes cuando Tarzan se acerco para atacarle.

Al instante, Tarzan se dió cuenta de que estaba al frente de un animal de fuerza sobrehumana. Los dedos sinuosos de una mano poderosa buscaban la garganta del hombre-mono mientras la otra mano alzaba el palo sobre su cabeza. Pero si era grande la fuerza del atacante peludo, grande era también la de su contendiente de piel suave. Tarzan, con el puño cerrado propinó un solo golpe terrible a la quijada del otro, haciéndole tambalear por un momento.

CONNIE — *Por Frank Godwin*

CONNIE: Espero que Mr. Cross estará en casa. Necesito de veras el consejo de un cientifico.

CONNIE: Oh, quisiera verle a Mr. Cross.
LA CRIADA: En este momento no está, señorita. Pero pronto volverá ¿Quiere Vd. esperar?

CONNIE: Sí, necesito verle sin falta.
LA CRIADA: Muy bien, puede Vd. esperar en su laboratorio.

EL ENMASCARADO: Está Vd. listo?
EL AVIADOR: Listo? Si he estado esperando por media hora. El avion está calentado y preparado para el vuelo, pero ante todo, quiero saber algo.

FRITZI la corista — *Por Ernie Bushmiller*

FRITZI: Que tentador es el sitio!

EL OFICIAL: Buenos dias. El mar es hermoso y tranquilo hoy, ¿no le parece?
FRITZI: Sí, y me disgusta tanto.

EL OFICIAL: ¿Le disgusta?
FRITZI: Si. Queria probar una medicina para el mareo que he traido.

PAPA — *Por J. Miller Watt*

LABRADOR

En 1500 Cortereal se llevó un cargamento de naturales de esta region costera a Portugal y el rey Emanuel, creyendo que tenia otra región para proveerse de esclavos, habló de la nueva tierra llamándola "Labrador" tierra de labradores que resultó su nombre permanente.

CERVEZA

Esta bebida cuyo nombre "Ale" en ingles, se deriva de la palabra anglosajona "Ealu" estaba originalmente hecha de malta sin lupulo. Era considerada tan esencial como el pan y era conocida por los britanicos antes de la invasión romana. En los siglos posteriores, se agregó el lupulo para darle sabor.

Cocina europea

Pollos asados.—Los pollos para asar deben siempre escogerse tiernos. Es la única condición indispensable. El mejor método para asarlos consiste en el asador, rociándolos con manteca. A defecto de esto, se les asa en el horno en una cacerola con manteca y tocino cortado en pedazos. Para hacer asar los pollos, sea en el asador, sea en el horno, se precisan de media hora a cuarenta minutos, según el tamaño y segun tambien la intensidad del fuego. El fuego del asador debe estar dispuesto de manera que no toque al pollo y resulte suave. Un fuego demasiado violento desde el principio afirma las carnes y no deja que el calor penetre en ellas. Pero una vez que el pollo está bien cocido, hay que disminuir el vigor del fuego o desviar el asador para que el asado termine poco a poco, sin tomar demasiado color.

No se salan los pollos más que en el momento de quitarles del asador. Se les desata y se colocan en un plato, sea en su jugo o con berros.

Caldo veloz.—Se pone libra y media de carne en un par de litros de agua, media gallina deshuesada y desmenuzada, igualmente que la carne, la sal necesaria y todo ello en recipiente apropiado para que hierva a fuego vivo sin dejar de removerlo alguna vez. Prepárense aparte cebolletas, zanahorias, apio, puerros, etc., en trozos pequeños. Después de unos cuarenta minutos de ebullición se cuela y puede servirse.

M.E.C.D. 2016

ANUNCIOS Clasificados

FINCAS

E VENDE BARATO — Un lote de 20,000 m c. advacente Grace Park Subdivision y a nos de 2 kilometros de los li tes de la ciudad a 50c m c s subdivisiones colindantes se nden de ₱2.00 a ₱3.00 m c Ra n: P. O. Box 1625, Manila. (24-oct.-h.n.a.)

AUTOMOVILES

E VENDE. — Un coche Packard de 8 cilindros, modelo 1930, "specially built", en perfectas condiciones, con 4 gomas y 2 de repuesto. Razón: Teléfono 2-15-40. (27-28-1-mzo.-35)

VENDE—DE SOTO runabout sport con 6 buenas gomas (dos uedas extra en cada lado) Rumble seat. Maquina excelente muy economico, con muchos extras. Completamente equipado. Muy ien cuidado, el dueño es Mecanico Ingeniero. Vealo a convencerse. Precio Tirado. Llame al Sr. CAMRA—Tel. 5-53-85. (28-feb.-35)

MISCELANEA

MUEBLES ANTIGUOS SE VENDEN consolas, lavadores, aparadores, escritorios, camas labradas, sillones, sofas, nevera, mesa mahjong, objetos buenos de plata, plantas, de 10 a 12 a. m. y a las 2 a 5 p. m.—351 M. Earnshaw, Sampaloc. (28-2-mzo.-35)

SE NECESITAN

SE NECESITA.—Un buen jardinero, que tenga experiencia y buenas referencias. Presentarse personalmente a Parsons Hardware, 805 Echague, Manila. (28-2-4-mzo.-35)

VENDEDOR DE BIENES RAICES SE NECESITA.—Solo aquellos que han tenido experiencia y exito en este deben solicitar el puesto. Comisiones muy liberales. La subdivision suburbana mas vendibles de Manila. El solicitante debe tener su propio coche. Dirijase al P. O. Box 2261, diciendo experiencia y reciente salario. Buena oportunidad para la persona idonea. (25-feb.-h.n.a.)

SE NECESITAN dos o tres agentes con experiencia para vender a plazos. Pueden ganar ₱300.00 mas al mes. Razón: Cuarto 200, Padilla Building, Manila. (26-27-28-feb.-35)

SE NECESITAN—COLOCACIONES
Un joven con experiencia de 6 años como despachador en la ciudad, desea emplearse como tal en cualquier establecimiento.

Un hombre con experiencia de años como tenedor de libros y ha estado en el ejercito de los EE. UU. 9 años como marcador de tiempo y clerk registrador de costos; tiene buenas recomendaciones de oficiales del Ejercito y de otros, desea trabajar en compañias mineras como marcador de tiempo.

Una señorita graduada de B.S.E. de la U. P., desea trabajar como maestra o instructora privada.

Un hombre graduado de B.S.E. y concluyente en Zoologia y estudiante en Ciencias en General y en Matematicas; tiene un año de experiencia como maestro y tambien sabe mecanografiar, desea trabajar como instructor privado.

Una mujer de buena presencia que ha estado en el extranjero, desea trabajar como aya con una familia que piense salir de Filipinas.

Un joven inteligente y digno de confianza, con experiencia como clerk, habla el español con perfeccion y puede traducir del ingles al español y vice-versa, desea trabajar como clerk o como ordenanza.

Un americano de 36 años de edad que ha trabajado en el Sta. Ana Cabaret como bodeguero y almacenero, con varios años de experiencia como cajero, desea trabajar como clerk, cajero o almacenero. Aceptara salario minimo de P50.00.

NOTA: Para mas informes, sirvase llamar al Telefono 2-12-93 o 2-12-94, Associated Charities of Manila, 160 Legarda, Sampaloc, Manila. (26-28-feb.-35)

SE ALQUILAN

SE ALQUILAN para los meses de Marzo, Abril y Mayo—dos hermosos y espaciosos apartments, situados en un edificio de concreto, frente al Burham Park de Baguio, Provincia Montañosa, muy cerca del Mercado, de la Escolta o Session Road y de la Iglesia. Razon: Taft Avenue 1452, Malate, Manila, Telefono 5-63-92. (26-28-feb.-35)

AVISOS

Manila, 20 de Febrero, 1935

A Quien Concierna:

El firmante por la presente anuncia su intencion de dirigir una instancia a la Oficina del Ingeniero de la Ciudad en o hacia el 2 de Marzo, 1935, para solicitar permiso para instalar un motor Lister de 5 c. de f. con una dinamo y tres maquinas McKee para Ice Drop. de 1½, ¾ y ⅛ c. de f y un pozo artesiano en el No 1329 San Andres, Malate, Manila.

OLIMPIO GUANZON
(20 al 2 marzo-35)

ALMONEDA

Agencia de Empeños de E. S. Concepcion
270-272 G. Tuason, Sampaloc, Manila

El dia 18 de Marzo de 1935 y dias siguientes que sean necesarios, desde las 9:00 a. m. se venderan en publica subasta en este establecimiento las alhajas y otros objetos de valor de plazos vencidos y empeñados hasta el 30 de Septiembre de 1933 y los de corto plazo empeñados hasta el 30 de junio de 1934, asi como las alhajas no vendidas en anteriores subastas.

Manila, 19 de Febrero, 1935.
La Administracion,
(27-28-1-mzo.-35)

SE DESEA

SE DESEA COMPRAR.—Una parcela de terreno en Camarines Sur, que se extienda o vea hacia la costa, de unos 500 a 1,000 hectareas de extensión Diga precio y situación por carta a "Terreno" c|o P. O. Box 775. Manila. (14-feb.-d.a.)

SE DESEAN—COLOCACIONES
Un JOVEN con varios años de experiencia como clerk en trabajos generales de oficina y que es taquigrafo en ingles y en español con una buena recomendacion; ha estado trabajando como secretario, desea trabajar como tal o como clerk taquigrafo. Aceptara salario moderado—para empezar con la condicion de que el puesto sea permanente.

Una SEÑORITA de buena presencia y con experiencia como taquigrafa desea trabajar como clerk-mecanografa. Tambien puede escribir bastante bien al dictado. Esta bien recomendada como digna de confianza y de mucho valer.

Un JOVEN 2.o año en dentisteria y con experiencia como clerk desea trabajar como clerk-mensajero u ordenanza.

Ua MUJER de buena presencia que ha estado en el extranjero desea trabajar como aya de una familia que piense salir de Filipinas.

Un CHINO con muchos años de experiencia como cocinero de familias americana y española, desea trabajar como cocinero, con familia americana o española. Puede presentar recomendaciones.

Una FILIPINA que cuenta con varios años de experiencia como enfermera y farmaceutica, desea emplearse como farmaceutica. Aceptara salario moderado.

Un JOVEN inteligente y digno de confianza con experiencia como clerk, habla el español con perfeccion y puede traducir del ingles al español y viceversa, desea trabajar como clerk o como ordenanza.

Un AMERICANO de 36 años de edad que ha trabajado en el Sta Ana Cabaret como almacenero, con varios años de experiencia como cajero, desea trabajar como clerk, almacenero o cajero. Aceptara salario minimo de P50.00 mensual.

Un JOVEN JAPONES con experiencia de 21 años como jardinero con familia americana, desea trabajar como tal y esta dispuesto a aceptar P25.00 mensual como salario minimo.

NOTA: Por mas informes, sirvase llamar al Telefono 2-12-93 o 2-12-94, Associated Charities of Manila, 160 Legarda, Sampaloc, Manila.

Hayden define la diferencia

(Continuación de la página 1)

conecta provincias adyacentes, lo terminal la plaza del primer lo en cualquier lado de la linea divisoria de tales provincias.

(3) Caminos inter-costales o de costa a costa:

"Los caminos que conectan lineas costeras opuestas y que pasan al traves del interior de una isla o provincia. El terminal de tales caminos seran los puntos en que se unen con los caminos costales o lineas costeras.

(4) Caminos provinciales:

(a) Todos los caminos que se extienden de municipio a municipio, siendo terminal las plazas.

(b) Todos los caminos que se extiende de un municipio o que bifurcan de una carretera provincial o insular a un muelle publico, puerto de altura, desembarcadero de rio, o estacion de ferrocarril.

(c) Todos los caminos, distintos de los caminos insulares, inter-provinciales o inter-costales, construidos en adelante o reconstruidos totalmente de los fondos provinciales o parcialmente de los fondos insulares y en parte de fondos provinciales.

(5) Caminos municipales:

Todos los caminos no incluidos en las clasificaciones de arriba.

"Entendiendose, sin embargo, que cualquier camino municipal de gran importancia para la provincia puede ser clasificado, a peticion de la junta provincial y con la concurrencia del concejo municipal, como camino provincial a discrecion del gobernador general."

Pasajeros que llegan y salen

Por el KINAU, de Cotabato: N. Belasco, P. Lisanand, Jose Olevale, M. Onguia, Juan Lawa y Perfecto Marquez.

De Jolo: Lucio Agulto.

De Dumaguete: C. Fleicher, P. Fleicher, Dr. F. Yatco y señora, F. Alegria, Sra. de B. Malig, C. Empeck, N. Baylon y M. Alalano.

Por el BOHOL II, para Boac: Fortunato Halili, Alfredo de la Cruz, Gonzalo Ignacio, Andres Luna, Leoncia Pargado, Apolonio Mestirelis, A. Santo Domingo, Elina Largado, Marcelo Llena, y Bernardo Hamobalos.

Para Tilik: Macaria Tanglao, Ramona Torigao, Eusebio Gamuta, Andres Pagilagan, Juan Villazara, Victorino Tria, Maria Garcia, Amalia Tardio, Rafael Maria, E. Engreco, E. Poblete, P. Villar, Teresa Villar y S. Lyolia.

Para Capiz: Lazaro Boliet.

Para New Washington: Doroteo Pichon, Clemente Ligano, Graciano Delgado y R. Delgado.

Para Gasan: Tito de Jesus, F. L. Luna, C. R. Luna, Pio de Jesus, Diosdado Sotto, Lucia de Sotto, Juan de Mangue, H. Sotto, Julita Sivella, Rosario de Sivella, y Arsenio Rodriguez.

Para Boac: Matilde M. Calebat, Josefa Calebat, Fedilla Mañez, R. Nepomuceno, E. Guevara, Cecilio Mangulaban, Ildefonso Solita, Sra. de A. L. Mangibin y I. C. Mangibin.

Para Romblon: Manuel Morgua.

Bagtas niega haya huelga

(Continuación de la página 1)

sar M. Sotto, Presidente General de la National Association of Laborers Ins., de Cebu, envio una carta a la compañia exponiendo las nueve demandas de los obreros, las cuales son:

1. Que en vista del hecho innegable de que casi todos los obreros que estaban trabajando en la fabrica de cemento en Tinaan, han estado trabajando desde el establecimiento de la fabrica, pedimos respetuosamente que la compañia les considere como obreros permanentes, y que como tales se los asigne un sueldo mensual basado en el jornal diario que ganan.

2. Que en el caso de que la compañia no se avenga a conceder dicha petición, se pide respetuosamente que se conceda a los obreros un aumento de 30 por ciento, en consideración al hecho de que no pueden ser considerados como obreros permanentes.

3. Que en el caso de que la mencionada primera petición no se conceda, pedimos que todos los trabaajs que se hacen en los dias de domingo y fiestas oficiales, se paguen con un jornal extra equivalente a un ciento por ciento del jornal diario ordinario.

4. Que las horas de trabajo en el departamento de embalajes sean como antes de 7:00 a. m. a 3:00 p. m. y donde 3:00 p. m. a 11:00 p. m. Estas horas de trabajos fueron seguidas por la compañia durante unos doce años.

5. Que en el caso de que la compañia desee conceder aguinaldos a los empleados, que se haga sin ninguna discriminación. En una palabra que los regalos se hagan en general tanto a los empleados que ganan sueldos mensuales como a los jornaleros.

6. Que debe de haber uniformidad de jornales entre los obreros que hacen el mismo trabajo y destinados en un solo departamento.

7. Que los obreros que ocupan los puestos dejados por otros que ya han dejado depertenecer a la compañia se les pague el mismo jornal que se esta pagando al antecesor.

8. Que las horas de trabajo de todos los serenos de la fabrica deben ser uniformes. Todos y cada uno de los mismos solamente deben prestar servicios durante ocho horas.

9. Que cada uno de los obreros que trabajan en el departamento de embalaje, deben estar provistos de mascaras protectoras contra los efectos del polvo de cemento.

La reorganización policiaca, aprobada

(Continuación de la página 1)

trol el presidente municipal correspondiente.

De la organización provincial como ahora se propone a cuerpo de policía nacional como preceptua la Constitución el proceso será mas viable y expedito, cuando llegue el tiempo propiamente adecuado a tal cambio. Será más fácil, informan, hacer homogéneas las organizaciones provinciales, que procurárselo a policías municipales.

(1) Convertir en unidades provinciales los cuerpos de policía municipales. Los gobernadores provinciales haran la distribución del número de policías que debe destinarse para cada municipio, según las recomendaciones del Comandante Provincial de la Constabularia y de acuerdo con las exigencia de cada localidad.

(2) Los jefes y miembros del cuerpo de policía seran nombrados por el Gobernador Provincial con la aprobación de las juntas provinciales respectivas.

(3) Seran elegibles para los puestos de jefes y miembros del cuerpo de policía los graduados en intermedia, previo examen de servicio que se convocara oportunamente. En el caso de insuficiencia de graduados de intermedia disponibles, se daran preferencia a los que hayan obtenido los mas altos promedios en el examen fisico y mental a que se han sujetado.

(4) Se estableceran tres clases de personal para los cuerpos de policías, jefes, sargentos y soldados. Nadie sera nombrado para cualquiera de los tres grados a menos que hayan pasado al examen de servicio correspondiente. El salario de los policías sera fijado por el Gobernador Provincial, según recomendación del Comandante Provincial de la Constabularia y por el Tesorero Provincial.

(5) Cada municipio asignara un minimum de seis por ciento de sus fondos generales y otros seis por ciento apropiara los gobiernos provinciales, para formar el fondo de policía el cual se gasta exclusivamente para el pago de salarios, gastos de viaje, compra de equipos y otros utensilios necesarios para el cuerpo de policía.

(6) Los policías estaran bajo el control del presidente municipal del pueblo, a donde ha sido asignado y en el caso de graves disturbios, el presidente municipal instruira al jefe de policia para encargarse de la situación, dar a cuenta al gobernador provincial y al Comandante de la Constabularia de la provincia, los cuales dictaran las medidas necesarias para el mantenimiento de la paz y del orden. Los gobernadores provinciales, con la ayuda de los comandantes provincias de sus respectivas provincias, inspeccionara periodicamente los cuerpos de policía municipales para determinar su eficiencia, entrenamiento y disciplina que se observa en el cuerpo.

NOTAS MARITIMAS

DE ALTA MAR E INTERINSULAR

BARCOS DE ALTURA

El vapor SEROOSBERK es esperado este dia procedente de Europa, Port Said y Singapore.

Procedente de Australia el proximo sabado es esperado en este puerto el vapor TAIPING.

El vapor TJISAROEA es esperado este dia de Java, Makasar y Balikpapan. Saldra esta misma tarde para China.

El vapor NECKAR que viene de Europa arribara a Manila el 5 de marzo proximo.

El vapor PREUSSEN es esperado mañana procedente de Europa, Port Said, Colombo, Penang y Singapore.

El vapor CHURRUCA es esperado mañana procedente de Europa, Port Said, Colombo, Penang y Singapore.

BARCOS DE CABOTAJE

El vapor CHURRUCA es esperado este dia de Tacloban, Catbalogan, Calbayog y Masbate.

El vapor KINAU llego ayer de Mindanao y Visayas y saldra esta noche para Sandakan, Borneo.

Esta tarde arribará el vapor BISAYAS procedente de Iloilo y Pulupandan.

El vapor ROBERT O llegara el proximo sabado procedente de Rio Guinobatan, San Carlos, Manapla y otros puertos.

Este dia es esperado el vapor FORTUNA de regreso de los puertos de Mangarin, Coron, Culion, Cuyo y Puerto Princesa.

CALENDARIO MARITIMO Y CORREOS

DE ALTA MAR

ESTE DIA

Llegadas de—

Shanghai—REGULUS.
Java via South Philippines ports—SOMERVILLE.
Davao, Cebu y Legaspi—GANGES MARU
Europa via Suez, Port Said y Singapore—SEROOSKERK
Japan KIYOSUMI MARU.
Java, Makassar y Balikpapan—TJISAROEA.

MARZO 1
Europa via Port Said, Suez, Colombo Penang y Singapore—PREUSSEN
San Francisco via Honolulu—MEIGS.
Australia—NEPTUN.
U. S. Atlantic ports via Panama—CITY OF ELWOOD

MARZO 2
New York via Panama y Los Angeles SILVERSANDAL.
Japon, Keelung y Takao—MEXICO MARU
Australia—TAIPING.
Vancouver y Victoria via Yokohama, Kobe, Shanghai y Hongkong—EMP. OF RUSSIA.

MARZO 3
Portland via Japon y China—CALIFORNIA.

MARZO 4
New York, New Orleans, San Pedro y Japon—ELIZABETH KELLOGG.
Japan via Hongkong—TANDA.
Japon y China—NAGARA.
New York via Havana, Panama, Los Angeles, San Francisco, Honolulu, Kobe, Shanghai y Hongkong—PRES VAN BUREN.

MARZO 5
Europa via Suez y Singapore—NECKAR
Dairen—ANZAN MARU.
Australia—NANKIN.
Shanghai—STEEL SEAFARER.

MARZO 6
Japon y China—BOCHUM.

MARZO 7
Amoy—ANKING.
Portland, Los Angeles y San Francisco BINTANG.
Shanghai, Amoy y Hongkong—TJINEGARA.
New York via Panama, Los Angeles San Francisco, Honolulu, Yokohama, Kobe, Shanghai y Hongkong—PRES. WILSON

MARZO 8
Guam—GOLD STAR.

MARZO 8

MARZO 9
Japon y China—PHEMIUS.

MARZO 10
New York, Norfolk y Savannah via Panama, Los Angeles, Yokohama, Kobe, Shanghai, Shanghai y Hongkong—GERTRUDE MAERSK
Miike—KISO MARU.
New York, Hampton Roads y Los Angeles—TAI PING.
Japon—AZUMASAN MARU.

MARZO 11
Liverpool via Suez y Singapore—MACHAON
Europa via Suez y Singapore—DUISBURG.
Seattle y Victoria via Yokohama, Kobe, Shanghai y Hongkong—PRES. McKINLEY.

MARZO 12
Europa via Suez y Singapore—SIAM.
Europa via Suez y Singapore—TOURCOING.
China—POYLEBANK.
Hongkong—BENMACDHUI.
New York, Norfolk y Savannah via Panama, Los Angeles, Yokohama, Kobe, Shanghai y Hongkong—CHASTINE MAERSK.

MARZO 13
Java, Makassar y Balikpapan—TJISONDARI.
Shanghai—TAI PING YANG.

MARZO 14
Europa via Penang y Singapore—BENRINNES.
Japon—KIRISHIMA MARU.
Bombay via Singapore, Java y Davao—SILVERHAZEL.
Hongkong—CINGALESE PRINCE.
Java via Zamboanga—BARENTSZ.
Japon y China—MEERKERK.

ESTE DIA

Salidas para—

Los Angeles, San Francisco y Portland via Hongkong—SOMMERVILLE.
Japan via Takao y Keelung—GANGES MARU.
Cebu—GOLDEN TIDE.
New Orleans via Japan, Los Angeles, Panama y Havana—ASUKA MARU.
Hongkong, Amoy y Shanghai—TJISAROEA.

MARZO 1
China y Japon—PREUSSEN.
Hongkong, Shanghai y Japon—SEROOSKERK.
Genova, Havre, Liverpool, London y Glasgow via Cebu y Saigon—TROILUS.

MARZO 2
U. S. North Atlantic and Gulf ports via Southe Philippine ports, Singapore y Japon—KIYOSUMA MARU.
Hongkong—NEPTUN.
China—CITY OF ELWOOD.
Hongkong—TAIPING.

MARZO 3
San Francisco y Portland via Cebu—CALIFORNIA.
Hongkong via Shanghai—SILVERSANDAL.
Cebu, Davao y Legaspi—MEXICO MARU.

MARZO 4
Australia via Rabaul—TANDA.
Vancouver y Victoria via Hongkong, Shanghai, Kobe y Yokohama—EMP. OF RUSSIA.
Europa via Cebu, Singapore y Suez—NAGARA
Boston y New York via Singapore, Penang, Colombo, Bombay, Suez, Port Said, Alejandria, Napoles, Genova y Marsella—PRES VAN BUREN.

MARZO 5
China y Japon—NECKAR.
Hongay—SUIKO MARU.
Japan via Hongkong y Shanghai—NANKIN.

MARZO 6
Boston, New York, Philadelphia y Baltimore via South Philippine ports, Java, Sngapore, Gulf of Aden y Suez—STEEL SEAFARER.

MARZO 7
Europa via Cebu, Singapore y Suez—BOCHUM.
Makassar, Bali y Java—TJINEGARA.
Bombay via Iloilo, Cebu y Singapore—BINTANG.

DE CABOTAJE

ESTE DIA

Llegadas de—

Iloilo y Pulupandan—BISAYAS.
Masbate, Calbayog Catbalogan y Tacloban LEYTE
Bulan Tacloban, Catbalogan Calbayog Masbate CHURRUCA
Mangarin, Coron, Culion, Cuyo y Puerto Princesa—FORTUNA.
Cebu Zamboanga y Davao—SORSOGON
Aroroy, Donsol, Sorsogon y Rio Guinobatan—ESTEBAN RIU.

MARZO 1
Iloilo—YLOILO.
Cebu, Cagayan de Misamis y Bugo—LUZON.
Gasan, Boac, Macalelon, Sta. Cruz y Pitogo—KIM LING.

MARZO 2
Filic. Calapan Boac. Gasan, Romblon Capiz y New Washington—BOHOL II.
Pandan, Currimao, Aparri, Calayan, Basco y Itbayat—LEPUS.
Rio Guinobatan, San Carlos, Manapla, Victorias, Bacolod y other Negros ports—ROBERT O.
Cebu, Dumaguete, Dipolog, Zamboanga, Cotabato y Jolo—ISLAS FILIPINAS.
Legaspi, Tabaco, Virac, Lagonoy y Nato MAGALLANES.
Borongan, Surigao y Port Lamon—TAURUS.

MARZO 3
Iloilo y Cebu—CORREGIDOR.
Mangarin, Capiz, Romblon y New Washington—ROMBLON
Calapan, Pola, Pinamalayan, Boac, Gasan y Batangas—POLILLO.
Calapan, Naujan, Pola, Pinamalayan, General Luna y Macalelon—ZAMBOANGA.
Iloilo, Zamboanga, Cebu y Iloilo—MAYON.

MARZO 4
Rio Guinobatan, Masbate, Calbayog, Catbalogan y Tacloban—ARGUS.
Pulupandan y Iloilo VENUS.
Cebu y Kolambugan—KOLAMBUGAN
Casiguran, Bulan, Laoang y Catarman FERNANDEZ HNOS.
Cebu, Maribojoc, Zamboanga, Davao, Talomo y Daliao—MACTAN.
Looc, Capiz, New Washington y Ibahay -NTRA. SRA. DE LA PAZ.

MARZO 5
Pandan, Currimao y Aparri—MAUBAN.
Rio Guinobatan, Gubat Legaspi Tabaco y Virac CETUS.
Pitogo, Macalelon y General Luna—TITO.

MARZO 6
Cebu, Bais, Dumaguete, Zamboanga, Cotabato y Jolo—RIZAL.
Iloilo y Pulupandan—NEGROS.
Cebu, Dumaguete Misamis y Iligan—PANAY.
Badajos, Azagra, Capiz y New Washington—NTRA. SRA. DEL ROSARIO.

ESTE DIA

Salidas para—

Cebu, Bais, Dumaguete, Zamboanga, Cotabato y Jolo—KINAU.
Looc, Capiz y New Washington—NTRA. SRA DE LA PAZ.
Mangarin, Culion, Puerto Princesa, Caramay, Panacan y Brook's Point—DON JUAN O.
Donsol, Bulan, Magallanes, Sorsogon y Casiguran—MARINDUQUE.

MARZO 1
Bulan, Naga Daet Nato y Paracale—PERLA.
Iloilo y Pulupandan—NEGROS.
Cebu, Dumaguete Misamis y Iligan PANAY
Mangarin, Coron, Culion, Cuyo y Puerto Princesa FORTUNA
Coron, Culion, Bacuit y Malampaya—BESSIE-ANN.
Borongan, Guiuan, Surigao y Port Lamon—TAURUS.

MARZO 2
Pandan, Currimao y Aparri—ISIDORO PONS.
Cebu, Cagayan de Misamis y Bugo—LUZON.
Masbate, Calbayog Catbalogan y Tacloban—LEYTE.
Tacloban, Catbalogan, Calbayog y Masbate—CHURRUCA
Iloilo—ILOILO.
Cebu, Zamboanga y Davao—SORSOGON
Legaspi, Tabaco y Virac—DOS HERMANOS.
Badajos, Azagra, Capiz y New Washington—NTRA SRA. DEL ROSARIO
Gasan, Boac, Macalelon, Sta. Cruz y Pitogo—KIM LING

MARZO 3
Iloilo y Pulupandan—BISAYAS.

Precios en el mercado de Manila

De Mañeru & Co., Inc.

Jueves, 28 de Febrero de 1935

COPRA

	Precio por 100 K.
Corriente	P10.80—P11.00
Buen Corriente	12.00— 12.20
Semi-resecado	12.60— 12.80
Resecado A	13.20— 13.40
" B	13.50— 13.70

ABACA: Precio por pico

Grado		
AB	" " "	P15.25—P15.50
"	CD " " "	13.25— 13.50
"	E " " "	9.75— 10.00
"	F " " "	8.50—
"	G " " "	5.75—
"	H " " "	4.75—
"	I " " "	6.75—
"	J-1 " " "	6.00—
"	S-2 " " "	6.75—
"	S-3 " " "	6.00—
AS —	J-2 " " "	5.25—
"	K " " "	4.25—
"	L-1 " " "	3.75—
"	L-2 " " "	3.25—
"	M-1 " " "	3.50—
"	M-2 " " "	3.00—
"	ML " " "	2.75—
"	DM " " "	2.50—

Precio por fardo

Ovile	1 " " "	10.00—
"	2 " " "	7.50—
"	3 " " "	5.00—
Damage	1 " " "	11.00—
"	2 " " "	9.00—
"	3 " " "	5.50—
"	4 " " "	4.50—
Tow	1 " " "	6.75—
"	2 " " "	5.75—
"	3 " " "	4.75—
Canton No.	1 " " "	7.00—
"	2 " " "	5.50—
"	3 " " "	5.50—
"	4 " " "	4.50—
Manila Maguey	No. 1...	P....—
"	" " 2...	3.50—
"	" " 3...	3.25—
"	" " 4...	2.75—
Surtido		3.50—

OBSERVACIONES
Mercado de Copra—Firme.
Id. de Abaca—Sostenido.
Id. de O. T. Y.—id.
Id. de Canton—id.
Id. de Maguey—id.

PRECIOS DE LA CARNE

Febrero 28

Segun la oficina de comercio e industria los precios de la carne este dia fueron los siguientes:

Cerdo primera P0.50-P0.55; segunda P0.45-P0.50, carne nativa primera P0.60-P0.65; segundo P0.50-P0.55, tercera P0.40-P0.45

Carne importada: primera P0.90-P1.00; segunda P0.70-P0.80; tercera P0.50-P0.60

PRECIOS DEL PETROLEO

Febrero 28

De la Socony-Vacuum Corp.
Gallo—P4.10 dos latas
Cometa—P5.00 caja
White Rose—P5.20 caja

De la Texas Co., Inc.
Carabao—P4.10 dos latas

PRECIO DEL PETROLEO CRUDO

Petroleo Crudo Socony—P42.00 tonelada metrica.

Petroleo crudo Texaco P6.98 tambor de 50 galones.

PRECIO DE LA GASOLINA

De la Socony-Vacuum Corp.
Socony—P6.65 dos latas
0.16 litro

De la Texas Co., Inc.
Texaco—P6.65 dos latas
0.16 litro

PRECIOS DEL AZUCAR

Febrero 28

El centrifugado de exportación de Manila, P7.00, Iloilo P7.00. Consumo local P8.00-P8.10.

Cotizaciones del Arroz

Febrero 28

Las transacciones del arroz esta mañana se hicieron con los precios siguientes:

PRECIOS DE LA OFICINA DE COMERCIO
NUEVA COSECHA

	Nueva Cosecha
ELONGELONG:	
1.a clase	P4.90—P5.00
2.a clase	4.80— 4.90
MACAN:	
1.a clase	4.60— 4.70
2.a clase	4.50— 4.60

Rodriguez por unos estudios

(Continuación de la página 1)

realciones políticas y comerciales con la made patria es nuestra principal tarea ahora. Estamos embarcandonos en un intenso programa de industralización y mis esfuerzos desde qeu he sido Jefe del Departamento de Agricultura y Comercio han sido dedicados a conseguir el apoyo nuestras fuerzas cientificas a este programa.

"En tal situación, uno no puede pensar en ciencias solamente sino en ciencias aplicadas. Pienso en ellas en sus relaciones con la industrialización.

"Considero que la ciencia de la agricultura, del terreno, y plantas y animales, comienza a funcionar verdaderamente solo cuando llega al campo. Si este es el papel principal de la ciencia agricola, se deben hacer investigaciones y experimentos para ese fin y deben estar al alcance de la inteligencia y la comprensión de la gran masa de nuestro pueblo, la gran mayoría del cual son agricultores.

"En relación con esto, vosotros que perteneceis al Departamento estais enterados del hecho de que una de la razones por que he creado el Comité de investigaciones del suelo es para ayudar a nuestro pueblo de un modo practica, diciendoles, con cierto grado de certeza como resultado de estudios cientificos, que cosecha es más apropiada al suelo y clima de la sección del pais donde viven.

"He creado el Comité industrial para actuar como un espacio de laboratorio cientifico industrial en donde las propuestas industrias deben ser primeramente puestas a prueba antes de realizarse.

A moción del director Arthur Fischer, la convención de cientificos acordo que los fondos para las explotación de los proyectos del Consejo, no deben venir exclusivamente de los P2,000,000 que han sido prometidos por el presidente Manuel L. Quezon. De hoy en adelante, cada miembro tendra que solicitar, mediante una campaña general, fondos de particulares, especialmente de los adinerados de Filipinas para la capitalización de las industrias.

En la sesión esta mañana se eligio a la nueva Junta Directiva, compuesta por los siguientes: Junta Ejecutiva: el Dr. Manuel L. Roxas, el Dr. Angeles S. Arguelles y el Dr. Bienvenido Gonzales; Junta Directiva: el Dr. Victor Buencamino, el Dr. Leopoldo Faustino, el Dr. Antonio Sison, el Dr. Eduardo Quisumbing, el director J. S. Camus, el profesor H. B. Reyes y el Dr. Amando Clemente.

El profesor H. B. Reyes, al hablar en nombre de la nueva directiva agradecio a los miembros del Consejo por su elección e hizo promesa de seguir trabajando por el bien del Consejo. Expreso la confianza de que con el nuevo gobierno, el trabajo del Consejo recibira nuevo empuje, tanto de parte de sus miembros como de parte de los funcionarios del gobierno.

VALORES Y ACCIONES

JUEVES, 28 DE FEBRERO, 1935

DE FRANCISCO REYES

Plaza Moraga No. 20 Telefonos 22013 y 23440

Jueves, 28 de Febrero de 1935

ACCIONES	Vend.	Compr.	Ventas
MINAS:			
Antamok	.82	.81	—
Atok Gold	.15½	.15	—
Baguio Gold Mining Co.	.33½	.33	—
Balatoc Mining Company	39.00	—	—
Benguet Consolidated Mining	12.50	12.60	—
Benguet Exploration	.17	.23	—
Big Wedge	.11	.10	—
Equitable	—	.23	—
Gold Creek	.36	.35	—
Ipo	1.20	—	—
Itogon	.38	.37½	—
Suyoc	.25	.24	—
COMERCIALES E INDUSTRIALES			
San Miguel Brewery	—	85.00	91.00
Compañía Maritima	—	—	—
Botica Boie (Ord.)	—	—	—
Botica Boie (Pref.)	—	90.00	—
H. E. Heacock & Co (Ord.) (Pagado)	—	90.00	—
H. E. Heacock & Co (Pref.) (Pagado)	—	—	—
Philippine Education Company (Pref.) (Pagado)	—	—	—
Philippine Education Company (Ord.) (Pagado)	—	38	—
Philippine International Corporation	—	—	—
El Hogar Filipino 7%	—	—	—
La Urbana Liberados "C" 8%	—	—	—
El Ahorro Insular	800	—	—
OBLIGACIONES:			
Central Azucarera de Tarlac	—	—	—
Pilar Sugar Central	—	—	—
North Negros Sugar Co.	—	—	—
M E Company Ltd	—	—	—
INDUSTRIA:			
Central Azucarera de Tarlac	—	100.00	—
North Negros Sugar Co.	—	—	—
Pilar Sugar Central	—	120.00	—
Central Azucarera de Bais	—	—	—
Central Azucarera La Carlota	—	130.00	125.00
Central Azucarera Sara Ajuy	—	—	—
Victoria Milling Co. Inc. (Ord.)	100.00	70.00	62.00
Pampanga Sugar Co.	45	40	43.00
Victorias Milling Pref.	.88	60.00	—
Hawaiian Philippine	—	—	—
Kabankalan Sugar Co. Inc.	—	140.00	—
Central Luzon Milling Co. Inc.	—	—	—
Talisay-Silay Milling Co. Inc.	—	—	—
Central Azucarera Mount Arayat Inc.	40.00	80.00	—
SEGUROS:			
Filipinas Compañía de Seguros	—	5.000	—
Insular Life Assurance Company Ltd.	—	850	—
Philippine Guaranty Company Inc.	—	850	—
Union Insurance Society of Canton	617.00	—	—
BANCOS:			
Banco de las Islas Filipinas	80	—	80
Hongkong & Shanghai Banking Corporation	—	1.600	1.500
China Banking Corporation	—	—	—
Chartered Bank of India Aust. & China	—	—	—
Peoples Bank and Trust Company	—	—	—

DEL MANILA STOCK EXCHANGE

Jueves, 28 de Febrero de 1935

MINAS				
Abra Mining Co	60 V	—	—	—
Ambassador	.06½ V	.06	.06	—
Antamok G. M. C.	.81 V	.80	.80	.80
Atok Gold M. C.	.17½ V	.16½	.16	.17
Baguio G. M. C.	.34 V	.33½	.33½	.33½
Balatoc Mg. Co	39.00 V	38.00	—	—
Benguet Consol.	12.50 V	12.30	12.30	12.30
Benguet Ex. Syn.	.16 V	.15½	.16	.16
Benguet Gold.	.11 V	—	—	—
Big Wedge M. C.	.13 V	.12	.11	.12½
Demonstration	.27 V	.26	.26½	—
Equitable Ex. Co.	—	.24	.25	—
Fortuna G. M. C.	.10 V	—	—	—
Gold Creek M. C.	.36 V	.35½	—	—
Gold River M. C.	.19½ V	.19	.19½	—
Goldwave Ex. Co.	.09 V	.08½	—	—
Ipo Gold Ms. Inc.	1.20 V	1.10	—	—
Itogon Mg. Co.	38 V	.37½	—	—
Midas G Mg. Co.	—	70	—	—
Mineral Res. Inc.	.09 V	.08	—	—
Salacot Mg. Co.	.16 V	.15½	.15½	.15½
S. Mauricio M. C.	.18 V	.17½	.17	.17½
Shevlin G M C	—	—	—	—
Southern Cross	.22 V	—	—	—
States Gr M C	—	—	—	—
Suyoc Consol.	.24 V	.23½	.24	—
United Paracale	.29 V	28	28½	—
Virac Explo.	.14½ V	.14	.14	—
Agno Placer	.05½ V	—	—	—
Mankayan	.10 V	—	—	—

TOTAL DE ACCIONES VENDIDAS
790,579
VALOR APROXIMADO
P175,485

AZUCAR			
Bacolod-Murcia	—	10.00	—
Bogo-Medellin Co.	—	—	—
Calamba Sugar (Com.)	$21½	$20¾	—
Calamba Su. (7% Pref.)	—	—	—
Cebu Sugar Co.	—	—	—
Central Azucarera Bais	—	500	—
Cent. Azu. La Carlota.	—	125	—
Central Azu. Tarlac	120	100	—
Central Luzon Mg. Co.	100	—	—

Hawaiian Philip. Co.	—	—	—
Kabankalan Sugar Co.	—	—	—
Luzon Sugar Co	—	—	—
Mount Arayat Sug Co	—	—	—
North Negros Sugar Co	—	—	—
Pamp Sugar Dev Co.	—	88.00	—
Pilar Sugar Central	—	—	—
Talisay Silay Sug Cent	—	9.50	—
Victroia Mil Co (Ord.)	—	—	—
Do Mil (9% Pref.)	—	—	—
BANCOS			
Bank of the P. I.	—	85.00	—
Chartered Bank	—	—	—
China Bank	—	47 00	—
Hongkong Bank (Hk.)	—	—	$1400
Do (Londres)	—	£137½	—
Peoples Bank	—	—	—
BONOS			
Azucarera de Tarlac 8%	—	1000	—
North Negros 8%	—	—	—
Pilar Sugar 8%	—	—	—
COMERCIAL E INDUSTRIAL			
El Ahorro Insular 7% 7% 9% 10%	—	—	—
El Hogar 7%	—	—	—
Do Do 6%	—	—	—
Insular Drug Co.	7.75	—	—
Peoples Mort Inv Co	—	—	—
Do Do "B"	—	—	—
Do. Do. 1½% (Pref.)	—	—	—
Phil Education (Ord.)	80 00	—	—
Do. Do. (Pref.)	50.00	30.00	—
Philippine Int Corp.	—	—	—
San Miguel Brewery	100	85.00	—
Heacock's (Ord.)	—	—	—
Pam. Bus Co.	.105	—	—
SEGUROS			
Filipinas	—	$600	—
Insular Life	—	880	—
Philippine Guaranty	—	860	—
Union of Canton	—	—	$440
Canton Insurance	—	—	—

CAMBIOS DEL BANCO DE LAS ISLAS

Jueves, 28 de Febrero de 1935

Bar., Bilbao y Madrid	A la vista	139 25
España Provincias	A la vista	139.75
España Pueblos	A la vista	140.25
Londres	A la vista	24-5/16
Londres	G.T.	24¼
N Y y S. Francisco.	A la vista	201 [illegible]
N Y y S Francisco	G T	201 [illegible]
Amoy	G.T.	78.75
Amsterdam	G.T	71 50
Amberes	G T	407 00
Bangkok	G T	98.50
Batavia	G T	71.25
Bombay	G.T.	133.25
Hamburgo	G T	120⅝
Hongkong	G.T.	94.75
Kobe	G T	57⅝
Milan	G.T	670.00
Paris	G.T	740.00
Prague	G T	1130 00
Peiping y Tientsin	G.T.	79.75

Saigon	G.T	139.25
Shanghai	G.T.	79.00
Singapore	G.T.	116.50
Sidney	G.T	29⅞
Vancouver	G.T	203.50
Wellington	G.T	29⅝
Zurich	G.T	149.25
TIPO DE COMPRA		
Barcelona	A la vista	135.75
Kobe	60 d/s L/C	55.75
Londres	A la vista	24-15/16
Londres	90 d/s L/C	25⅛
N Y y S. Francisco	A la vista	200.00
N Y y S Francisco	60 d/s L/C	199.00
TIPO DE COMPRA:		
Nueva York	G.T.	486.25
Londres	G.T.	486.40
PLATA EN BARRA:		
Nueva York	1 Oz.	0.56⅝
Londres	1 Oz.	25⅝

CAMBIOS DE MIGUEL PUJALTE

Jueves, 28 de Febrero de 1935

PLATA:		
Londres	28⅝	28¾
Nueva York	56¼	
LONDRES—Teleg.	2/0-7/16	P9.8210
a la vista	2/0-7/16	9.8210
N. YORK—Teleg.	¾% pr.	
a la vista	¾% pr.	
FRANCIA—Teleg.	7.45	
a la vista	do	
ESPAÑA—Teleg.	139	
a la vista	139	
Provincias	139	
HONGKONG		95⅝
SINGAPORE		115½
SHANGHAI		79 ..
INDIA		134⅝
JAVA		72¼
DOLLARS ESPAÑA		7.28
LIBRAS NUEVA YORK		486¼
LIBRAS ESPAÑA		35.31

FRANCOS LONDRES	73.23
PESETAS NUEVA YORK	13.76
JAPON	57⅜
AMOY	78-13/16

BANCO NACIONAL

Jueves, 28 de Febrero de 1935

Nueva York	G.T	¾% pr.
Nueva York	A la vista	½% pr.
Londres	G.T	2/0¼
Londres	A la vista	2/0-5/16
Amsterdam	G.T.	71⅛
Berna	G.T	150
Milan	G.T	575
Paris	G.T	740
Madrid	A la vista	139¼
Singapore	G.T	117
Japon	G.T	57¾
Shanghai	G.T.	79
Hongkong	G.T	94⅜
India	G T	133½
Java	G.T.	70⅞
Hamburgo	G.T	82¾
Peiping y Tientsin		79¾
Para retirar letras de cambio sobre E. U.:		
A la vista		1⅛% pr.
G T		1⅜% pr.
Plata, Londres, Al contado		25⅝
Plata, Londres, Remision		25¾
Plata, Nueva York		56¼
Descuento del Banco del Inglatera		—
Plata en barra:		
Nueva York, Londres		4.86-25
Londres, Nueva York		4.86⅛

El azucar en Nueva York

(Cortesia de la American Oriental Finance Corporation)
AZUCAR MUSCOVADO EN NUEVA YORK
ANTIGUO CONTRATO No 1 (Base cubana)

	Martes, Febrero 26		Miercoles, Febrero 27			
Marzo	2.00—2.01	2.01—2.03	2.00—2.02	2.01—2.02	Perdio	.01
Mayo	2.06—2.08	2.08—2.08	2.07—2.07	2.08—2.08	Inalterado	
Julio	2.11—2.12	2.14—2.14	2.13—2.13	2.13—2.13	Perdio	.01
Sept.	2.16—2.16	2.19—2.19	2.17—2.19	2.17—2.18	"	.01
Dic.	2.22—2.24	2.24—2.25	2.24—2.24	2.23—2.24	"	.01
VENTAS:	13,000 toneladas		13,000 toneladas			

CONTRATO No. 3
(Bajo el cual puede entregarse azucar filipino)

Marzo	1.98—2.00	2.00—2.02	1.99 Bid	1.99—2.00	Perdio	.02
Mayo	2.05—2.07	2.07—2.07	2.06—2.08	2.06—2.07	Inalterado	
Julio	2.11—2.12	2.13—2.14	2.12—2.14	2.12—2.12	Perdio	.02
Sept.	2.15—2.16	2.18—2.19	2.17—2.18	2.16—2.17	"	.02
Dic.	2.23—2.23	2.24—2.25	2.23—2.23	2.23—2.23	"	.02
VENTAS:	19,000 toneladas		5,000 toneladas			

M.E.C.D. 2016

Abisinia "no tocara una piedra" si Italia se retira

ASI LO JURA POR SU HONOR NEGRADAS YESUS

Pero se cree que el Duce no hara caso de tales insinuaciones

(Servicio Transoceanico) Exclusivo a La Vanguardia

Roma, 27 de Febrero.—"Juro por mi honor que el gobierno de Abisinia nunca pensó ni nunca pensara atacar a las colonias italianas vecinas de Eritrea y Somalia", ha declarado el encargado de asuntos abisinios Negradas Yesus, aqui el miercoles, al dirigir la palabra ante la asamblea internacional de periodistas. El orador recalco que este es "un momento solemne en la historia de Abisinia".

Luego dijo que el rey abisinio ya habia formulado una declaracion analoga en cartas personales dirigidas al rey de Italia y al premier Mussolini. No obstante esto, dijo, el gobierno italiano ha seguido enviando tropas y materiales de guerra a las colonias adyacenetes a Abisinia, alegando que estos preparativos militares son necesarios para proteger dichas dos colonias.

Italia, dijo el orador, puede ahorrarse de la molestia de tener que enviar mas tropas y municiones, pues el ya ha reiterado varias veces al gobierno italiano que Abisinia nunca ha abrigado el proposito ni la intencion de atacar las colonias italianas.

"Y voy a decir mas", recalco el encargado de asuntos, "voy a afirmar que si el ultimo soldado y el ultimo cañon son retirados de Somalia y Eritrea, Abisinia no tocara una sola piedra de estas dos colonias. Es verdad que las tropas italianas han sido atacadas por soldados abisinios o hasta por las tribus nomadas, pero si Italia sustenta puntos de vista contrarios, tenemos el tratado de amistad y arbitraje, firmado entre Italia y Abisinia el año 1928, el cual brinda la posibilidad de liquidar todos los conflictos.

"Declaro enfaticamente que el deseo de mi Emperador es seguir siendo fiel a la Liga de las Naciones y a la civilizacion occidental".

Roma, 27 de Febrero.—Continuando el envio energico de hombres y materiales de guerra italianos al Africa oriental, el encargado de asuntos de Abisinia aqui, Negradas Yesus, ha adoptado este dia un nuevo gesto de paz.

Anuncio que el Emperador Haile Selassie garantizaria, si Italia retiraba las tropas que estan ya en camino a las colonias italianas de Eritrea y Somalia, que Etiopia no "tocaria una piedra" perteneciente a dichas colonias.

Resuelto el premier Mussolini a resolver las controversias existentes, provocadas por los encuentros fronterinos en favor de Italia, y encauzado el pais hacia el fervor belicoso, pocos en Roma creen que se prestara formal consideracion a la proposicion de retirar las tropas ya despachadas. Se cree que ya hay unos 20,000 hombres en camino al Africa Oriental y otros miles prontos a embarcar.

Sin embargo, continuan en Adis Abeba, capital etiopica, las negociaciones para un arreglo pacifico.

Alma Bella es condenada

prueba legitimidad talvez se consiga el sobreseimiento en el juzgado de primera instancia, decía el Juez Roldan, pero que él nada podía hacer en vista de que el asunto se había sometido a su decisión y el casamiento es posterior a la desobediencia imputada a la acusada.

Alma Bella, segun los informes, contrajo matrimonio ayer mismo con Zacarias Virata, de 46 años de edad, comerciante de Parañaque. La boda se celebró ante el juez de paz del mencionado municipio y fué una sorpresa para todos los que estaban siguiendo el desarrollo del asunto de ella en los tribunales.

Ante Murphy se planteará un...

(Continuación de la página 1)

Representante Joseph W. Martin, demócrata, de Massachusetts, y el Representante Hamilton Fish, jr., republicano, de Nueva York. También se cree que Murphy discutirá el problema con el Secretario de Estado Cordel Hull, y otros funcionarios.

Fué el Representante Martin quien hará cosa de un mes recibió una carta del Secretario Hull, negando que el departamento de Estado fuera responsable de que la Legislatura Filipina no haya aprobado el propuesto aumento el otoño pasado. El Representante Fish formuló la acusación en la cámara.

"Creo conveniente que se defina cuanto antes las futuras relaciones comerciales entre Estados Unidos y Filipinas", escribió el Secretario Hull.

"Se ha progresado mucho y creo que inmediatamente después del retorno de la Comisión Congresional que ha visitado Filipinas, se podría lanzar tal plan con el consentimiento del Congreso y la conformidad de las autoridades filipinas."

El departamento de Estado, dijo, está activamente interesado en el desarrollo de un plan constructivo de gran alcance. Esto incluiría un convenio para la protección de los artículos americanos en las islas, así como de los efectos filipinos en el mercado americano.

El Comisionado Residente Pedro Guevara, fervoroso defensor de la continuación de la reciprocidad comercial, había insertado en el diario de sesiones del Congreso el 29 de enero, cifras demostrativas de que las ventas de tejidos americanos disminuyeron en dos años en percentaje total en el mercado insular de 59 a 48 por ciento, mientras que la participación del Japón en el mismo período había aumentado de 24 a 40 por ciento.

Los Representantes Rogers y Martin son de un estado que se dedica a la fabricación de tejidos y que tiene interés particular en el mercado filipino, que ha sido llamado el mercado individual de exportación más grande para los tejidos americanos.

Ingenieros en Campo Nichols

Los miembros de la Asociación Filipina de Ingenieros Mecánicos y Electricistas visitaron esta mañana el Campamento Nichols, acompañados por el Teniente Hugo P. Rush. De izquierda a derecha: F. C. Unson, G. Y. Ocampo, M. Floro, V. Floro, R. Martinez, B. P. Abrera, L. M. Hausman, el Teniente Rush, el presidente de la asociación M. I. Felizardo, D. Mendoza, M. Espelo, A. Ycasiano, J. Valdes, V. D. Crisóstomo, M. Súnico.

Se oyen primeros nombres de candidatos a diputado

Excepto gobernadores provinciales, muchos funcionarios de valía electivos, que triunfaron en los comicios de 1934, se aprestan desde ahora a venir como diputados a la primera Asamblea Nacional bajo el "Commonwealth". Cuatro de los mas conocidos son el senador secretario Quirino, que es de Ilocos Sur; el speaker Paredes, de Abra; el senador Montinola y el delegado Caram, ambos de Iloilo. Varios otros, como los senadores Arranz, de Cagayan, y Mabanag, de La Unión; el delegado Osías, de la última provincia, y otros mas abrigan iguales propósitos.

Por lo visto, la Asamblea Nacional lleva camino de ser el punto de concentración o conjunción de cuantos son de valia en la vida nacional. A los arriba nombrados habra que añadir el exspeaker Roxas que ya habia anunciado su deseo de presentarse candidato; los delegados Orense, Villarama, Laurel, Perfecto, Locsin; los representantes Diokno, Varona, Marabut, Nuyda, Gardiner, Primicias, Robles, con muchos otros miembros de la Legislatura y la Constituyente, que son todos presuntos candidatos a diputado de la Asamblea Nacional del "Commonwealth".

Con esta plantilla de buen calibre se augura una legislatura brillante y selecta en calidad de sus miembros. La perspectiva se presenta tanto más halagadora para el público, en general, desde el momento en que aleja, o, por lo menos, minimiza la preponderancia de elementos mediocres, en la Asamblea Nacional. Por el momento, al speaker Paredes no se opondra contrincante alguno, según informes del dia. El secretario Quirino lleva todas las de ser un candidato igualmente, sin adversario.

Sigue predominando la presunción, razonable y razonada, de que la elección de diputados, presidente y vice-presidente del "Commonwealth", se llevara a cabo, en virtud de las disposiciones expresas de la Ley de Independencia hacia Noviembre o Diciembre de 1935.

Monseñor Redondo, que estuvo aqui, fallece en Sur-America

El Excmo. Mons. Sotero Redondo, Agustino, Vicario Apostólico de San Leõn de Amazonas y Obispo Titular de Aucanden, muy conocido en Iloilo por haber sido profesor del Colegio de San Agustín, ha fallecido en América del Sur segun cablegrama recibido ayer por los PP. Agustinos de Manila.

De Mons. Redondo conservan grato recuerdo muchos de sus discípulos en el Colegio de San Agustín de Iloilo, pues además de sus dotes de buen religioso, era muy asiduo al estudio, sobresaliendo en el conocimiento de nuestros clásicos a quienes imitaba en los pocos escritos, que vieron la luz en los periódicos Libertas y Heraldo de Iloilo, con el pseudónimo de S. Otero. Era muy simpático y de formas delicadas, cautivando a todos por su amena conversación; como lo pueden atestiguar sus muchos discípulos, hoy prohombres en las ciencias y en la politica en las Visayas.

Su salida del Colegio fué sentidísima y aun le recuerdan sus discípulos, tan grande era su ascendente y simpatías entre los padres de los alumnos.

Entre sus discípulos que no le olvidaban se encuentran los hermanos Ismael, Jalim y Felipe.

Segun el Catálogo del P. Jorde, Mons. Redondo nació el 9 de noviembre de 1868 en Valencia de D. Juan (León), y tomó el hábito religioso en el Colegio de Valladolid el 12 de diciembre del 1884, profesando al año siguiente. Allí cursó los dos primeros años de Filosofía, pasando en 1887 a La Vid (Burgos) donde continuó el tercer año de Filosofía, y empezó la Teología un año, continuándola en el Escorial. Fué por espacio de un año inspector del Colegio de Alfonso XII. Pasó a Filipinas el año 1891, y en el Convento de S. Agustin de Manila se ordenó de Sacerdote. En 1892 le destinaron los Superiores al pueblo de Batac a estudiar el idioma ilocano. En 19 de noviembre del 1893 se hizo cargo de la misión de Mancayan, donde levantó Capilla y Convento, y allí permaneció hasta que se sublevó Filipinas contra España, cayendo prisionero el 3 de septiembre de 1898 con casi todos los Misioneros Agustinos del Norte de Luzón; recobrando su libertad en diciembre del 1899.

Una vez en Manila se dedicó al estudio del inglés, y el 1902 fué a Vigan con el P. Mariano Rodrigo de Secretario y ayudante del Gobernador Eclesiástico del Obispado P. Fidel Larrinaga, donde permanecieron hasta la llegada del Obispo hoy Cardenal Monseñor Dougherty.

En marzo del 1904 se le destinó a Iloilo, donde al poco tiempo se abrió el Colegio de S. Agustín, siendo nombrado Secretario y Profesor trabajando con sus compañeros por dar auge a tan grande institución. Allí estuvo hasta el 1914, que fué nombrado Vicerector del Colegio de La Vid. Al siguiente año fué sorprendido con el nombramiento de Prefecto Apostólico de Iquitos,

Excmo. Mons. SOTERO REDONDO

donde trabajó sin descanso durante veinte años, como se comprueba por las memorias que anualmente ha presentado a la Congregación de Propaganda Fide, y que han sido muchas de ellas publicadas en el Archivo Agustiniano y en otras Revistas. En 1921 fué elevado a la dignidad episcopal con el título de la Sede Caudense, a causa de que se declaró Vicariato Apostólico la Prefectura de S. León de Amazonas; habiendo tenido que padecer muchísimos sinsabores, no solo por la inclemencia del clima, la distancia enorme de la capital, la falta de personal y recursos para levantar escuelas y estaciones para que el misionero pueda desplegar su actividad entre aquellas razas materializadas y feroces, donde han muerto mártires dos religiosos de la Vicaría.

Durante veinte años ha laborado como un Apóstol sin que los frutos hayan sido lo abundantes que el Pastor deseaba, pudiendo decir con el Apóstol de las Gentes: Buena Milicia he militado, acabado he la carrera, he conservado la fé, tan solo espero la corona del juez Justo.

Un joven mata a su padre político

(Continuación de la página 1)

Salim, segun Afable, se enfurecio y los dos se cruzaron palabras insultantes hasta que finalmente, el suegro arrancó su bolo y hirio a su hijo politico en el hombro izquierdo.

Como su suegro siquiera descargandole golpes, Afable arrancó, a su vez, su cortaplumas, hiriendo a Salim en el pecho, en el antebrazo izquierdo y en la palma de la mano izquierda.

Herido y todo, Mariano Salim continuó persiguiendo a su hijo politico que termino por echarse a correr. Salim, despues de dar unos cuantos pasos, cayó al suelo muerto.

Afable se escapó dirigiendo a la casa de su madre en el barrio de Mahalaca, Meycawayan, Bulacan, en donde mas tarde, a las 11 de anoche fué arrestado por el Teniente Florentino Asis, acompañado por los soldados Ocampo, Olmedilla y Sugui, todos de la Constabularia de Caloocan.

Esta misma tarde, el Teniente Asis presentó la querella correspondiente contra Afable ante el Juzgado de Paz de Caloocan, Rizal.

SE VENDERAN EL 15 LOS BILLETES DE SWEEPSTAKES

Nombramiento de Gerente, en la próxima reunión de Fideicomisarios

El quince del mes que viene el Secretario de Hacienda, Senador Quirino, ha anunciado oficialmente que se pondran en venta los billetes para el proximo "Sweepstakes". En la oficina de la Imprenta Publica ya se ha impreso en total unos 300,000 billetes de a peso. La organizacion de las agencias y corresponsalias del Comite Central para la colocacion de los billetes tanto en provincias como en el extranjero, comenzara a hacerse dentro de dos semanas en que los miembros del comite volveran a reunirse para considerar las solicitudes presentadas por los agentes.

Relacionado con este asunto el Secretario Quirino como presidente del Comite Nacional de "Sweepstakes" ha anunciado que una revision ulterior de las cuentas del pasado "Sweepstakes" ha demostrado que el comite tiene aun para su distribucion entre las distintas instituciones caritativas con derecho a participar de las ganancias provinientes de la loteria, la suma de P40,000. El Comite en su proxima reunion hara el reparto de esta suma.

Se ha anunciado igualmente que el nombramiento del Gerente General del proximo "Sweepstakes" y la creacion de la oficina se tratara definitivamente en la proxima reunion, dentro de dos semanas.

WANG EXPONE EL PROGRESO DE CHINA

Ya puede codearse con los países mas civilizados del mundo, dice

El progreso economico, politico e intelectual de la China moderna, en la ultima decada, fué descrito por el Dr. C. T. Wang, jefe de la delegación china de buena voluntad que se halla en el pais, en el almuerzo semanal del Rotary Club, celebrado en el Manila Hotel, al mediodia de hoy.

El Dr. Wang comenzó diciendo que China, ya no es mas el "gigante durmiente" del Oriente, debido a que ha progresado material y espiritualmente durante los diez ultimos años, y que actualmente ya se hace notar su influencia estando al lado de las naciones mas progresivas del mundo.

Hablando del desarrollo economico de China, el Dr. Wang, recalcó la construcción de caminos, puentes, nuevos edificios, obras de puerto, y el establecimiento de nuevas rutas aereas. La construcción de comunicaciones terrestres, ha beneficiado grandemente al comercio, y a la agricultura, en especial los caminos que conducen al interior de la nación. En la explotación de las vastas cantidades minerales de China, se han contratado expertos mineros para el desenvolvimiento de los mismos. Tambien se estan empleando los ultimos adelantos en la agricultura.

En el orden politico, se ha notado en los ultimos años un mayor interes, tanto en los asuntos politicos internos de China, como en lo internacional. El Dr. Wang, declaró que el gobierno de Nanking es estable, y las pequeñas rivalidades politicas en el pais de los ultimos años, son una señal de una mentalidad politica mas avanzada.

Hablando sobre la parte intelectual, el Dr. Wang, dijo que el analfabetismo ha disminuido en lo menos el 20 por ciento, y que China está adoptando ideas modernas del Occidente.

"Si bien China descarta y va abandonando algunas antiguas costumbres, son solamente aquellas que no son de ningun provecho, manteniendo y preservando sin embargo, las antiguas que son buenas y estan en consonancia con los tiempos modernos," dijo.

Mayor plazo a deudores

(Continuación de la página 1)

das en garantia para los prestamos, pero el gobierno no puede culparles teniendo en cuanta que al tiempo de concederse los prestamos las propiedades ofrecidas en hipoteca importaban mas del doble del valor fijado para los mismos.

El Departamento ha anunciado que teniendo en consideración la desventajosa situación en que esta colocado el gobierno para hacer efectivo el pago de las deudas, tratara de renovar los contratos con los deudores, concediéndoles mayor plazo para el pago de sus deudas. El Departamento ha indicado que considerara aceptable una proposición de un deudor de mil pesos, por ejemplo, que pueda dar seguridades de pagar cien pesos anuales hasta completar todo el importe de la deuda.

También se ha indicado que en consideración a las dificultades que el pais esta afrontando, el gobierno también considerara favorablemente cualquiera proposición de extensión del plazo para el pago de un prestamo si el deudor puede garantizar siquiera el pago de los intereses anuales de la deuda.

Uno de los casos concretos citados por el departamento es el de un prestamo concedido a una institución escolar de Manila a la cual se dio desde hace años un prestamo de P40,000. Para garantizar este prestamo se ha hipotecado al gobierno una finca situada en uno de los distritos centricos de Manila. Al tiempo de concederse el prestamo, la finca estaba avaluada en mas del doble de los cuarenta mil pesos. Hoy dia, sin embargo, la propiedad hipotecada no puede venderse ni aun por veinte mil pesos.

Paredes habla hoy con Hayden de su viaje a provincias

El próximo viaje que emprenderá el Speaker Quintin Paredes a varias provincias del archipiélago y otros asuntos de gobierno han sido tratados en la conferencia habida al mediodía de hoy entre el gobernador interino Hayden y el mencionado speaker Paredes.

La conferencia duró por espacio de media hora si bien nada se ha querido anunciar sobre su resultado. Se cree que por la marcha inminente del jefe ejecutivo que se propone salir para Baguio el sabado próximo y también por el viaje del speaker Paredes a provincias, los dos han querido tratar de algunos asuntos pendientes cuyo resultado no se hará mucho esperar.

MUCHOS VAN A PAGAR SU LICENCIA DE AUTO

Gran muchedumbre invade la oficina hoy por ser el último día

Una gran muchedumbre que invadia pasillos y aceras y una doble fila de automoviles, trucks y demas vehiculos de motor parados en la calle de enfrente convirtieron este dia para el jefe Salustiano Reyes de la division de automoviles de la Oficina de Obras Publicas y sus empleados, en el mas atareado del año.

Esto se debe a que siendo hoy el ultimo dia para el pago sin recargo de licencias para manejar autos y para registro de los mismos, los que no pudieron cumplir con la ley con anticipacion se esforzaban por obtener sus licencias. Solicitantes de licencias, lo mismo que empleados, estuvieron en todo el dia de hoy yendo de un lado para otro, pugnando por que se despacharan sus asuntos cuanto antes.

El jefe Reyes no tuvo ni un solo minuto de descanso dentro de su despacho. Entre visitas y telefonemas se paso toda la mañana y a juzgar por la actividad que hasta al medio dia se notaba en la division de automoviles, el y sus empleados tienen aun mucho que hacer hasta ninguna calculo hasta ahora, se las cinco de esta tarde.

Aunque no se ha podido hacer cree que el numero de licencias solicitadas y de vehiculos de motor registrados este año excedera en mucho al del año pasado.

Tres comerciantes italianos llegan

De paso para completar un viaje al rededor del mundo llegaron al puerto esta mañana, un grupo de tres comerciantes italianos para una estancia de cinco dias en Manila.

Llegaron a bordo del "Tjisaroea", y son R. Ponti, F. Belloni, F. Schoch. El Sr. Ponti, es un banquero que esta observando las perspectivas comerciales del extremo Oriente.

Ha afirmado que no existe realmente una guerra entre Etiopia e Italia, y que el hecho de que se estan enviando tropas por el dictador Mussolini, no implica necesariamente que un conflicto es inminente.

UNA INDUSTRIA TEXTIL MODERNA POR REALIZARSE

El Consejo Cientifico confia obtener ₱2,000,000 para su labor

El establecimiento de una industria moderna de textiles y el cultivo de la materia prima para la misma en Filipinas, esta por realizarse en vista de una autorizacion dada por el Gobernador General Frank Murphy al presidente D. Joaquin M. Elizalde de la Compañia de Fomento Nacional de Filipinas, antes de la marcha de aquél a los Estados Unidos.

Antes de la salida del "President Hoover", el Gobernador General Murphy, el presidente Manuel L. Quezon y D. Joaquin Elizalde conferenciaron sobre las actividades de la Compañia de Fomento Nacional. En esta ocasion, el Jefe Ejecutivo autorizo al presidente Elizalde a invertir dinero en el estudio de la viabilidad del establecimiento de una industria moderna de textiles en Filipinas y el cultivo de la materia prima aqui.

Con esta nueva actividad industrial, se emprenderan nuevas industrias similares, y la ayuda del Consejo de Investigacion Cientifica sera pedida por los jefes de la compañia de fomento.

Incidentalmente, parece que la promesa del presidente Quezon al citado Consejo sobre la consignacion de P2,000,000 para sus actividades se cumplira en la siguiente sesion de la Legislatura, a juzgar por informes fidedignos que hemos recogido este dia.

El Papa Pio XI esta agradecido al pais

El Papa Pio XI, se ha conmovido profundamente por el despacho de felicitacion que los miembros del Obispado de Filipinas le habian enviado con motivo del aniversario de su coronacion pontificia y aprovechado la ocasion en que estaban aqui reunidos los obispos en su conferencia anual.

Con el despacho que acaba de recibir el Sr. Arzobispo Mons. Miguel J. O'Doherty, el Papa envia su cordial bendicion apostolica.

El texto integro del despacho recibido del Vaticano dice asi:

"Mons. Miguel J. O'Doherty
Arzobispo de Manla

"El Santo Padre, profundamente conmovido por la felicitacion de aniversario enviada a él por la Jerarquia Eclesiastica de Filipinas, imparte al Sr. Arzobispo y los Sres. Obispos su cordial Bendicion Apostolica.

Cardenal Pacelli
Secretario de Estado".

ARRESTADO POR ESTAFA

Amado Camacho, de 19 años de edad, residente en la calle Sta. Mesa No. 666, fue arrestado ayer por supuesta estafa con falsificacion de documentos privados.

Se alega que Camacho se apodero de libro de depositos en el banco, de Vicente Ocampo y despues de falsificar la firma de este consiguio retirar de la cantidad de P16.00.

Programa diario del Carnaval

Jueves, 28 de Febrero de 1935

5:00 p. m. Espectaculos y entretenimientos en la ciudad del Carnaval.
5:00 p. m. Exhibición de bailes regionales y cantos nativos por alumnos del Conservatorio de Musica y coro de 400 voces de la Escuela Normal, con la orquesta del Conservatorio y la banda del 31.o de Infantería. Entrada libre en el Auditorium.
8:00 p. m. Campeonato oriental de billar "balkline" y carambolas con el campeón japones Kawahara.
9.00 p. m. Noche de Comparsas. Billete: P2.00 por persona.
10:30 p. m. Espectaculo de Matt Gay en la ciudad del Carnaval.

A continuación va el programa que interpretará la Banda Ligaya de Malabon, campeona de 1933 bajo la dirección del Capitan Pedro Navarro en el concierto en el Auditorium, a las cinco de la tarde de hoy, 28 de Febrero:

1. Marcha—The Gallant Seventh (7th) Sousa.
2. Marcha Eslava, Tchaikowski.
3. Capricho Italiano, Tchaikowski.
4. Reminiscencias de siembra, Chamber.

MacDonald anuncia que dispuesto esta a dimitir en caso necesario

(De la "Associated Press")

Doncaster, Inglaterra, 27 de Febrero.—El primer ministro Ramsay MacDonald, combatido por los laboristas en vista del programa del gobierno nacionalista sobre la nacionalizacion del regalo a los desempleados, ha declarado este dia en un discurso pronunciado aqui que esta dispuesto a dimitir si ve que la situacion justifica tal paso.

Contestando a los que le critican personalmente asi como la politica del gobierno de la nacion, MacDonald dijo asimismo que dejaria su cargo, siempre que lo deseen sus colegas del gabinete.

El ex-caudillo del partido laborista, MacDonald, ha sido jefe del gobierno del país desde el 5 de noviembre de 1931. Se separo del partido laborista el agosto anterior despues de haber sido primer ministro desde el 5 de junio de 1929, tambien fue premier laborista del 22 de junio al 4 de noviembre de 1924.

Mas de 100,000 personas tomaron parte el domingo en las manifestaciones llevadas a cabo en varias partes de Inglaterra contra las restricciones en el pago de la dadiva a los desempleados, lanzandose proposiciones de una huelga de protesta de 24 horas. Recientemente han circulado amplios rumores de una proxima reorganizacion del gabinete.

Los atacaques a MacDonald por parte de los batalladores laboristas han sido singularmente virulentos en la camara de los comunes recientemente. George Buchanan, de Glasgow, en medio de una manifestacion producida en las galerias el 28 de enero, ahogo las voces de los miembros por espacio de 20 minutos, llamando al primer ministro "cerdo, salti banquis, perro de malas pulgas y cobarde", por no comparecer a responder a las interpelaciones.

Una mocion laborista de censura del gobierno por la camara fue rechazada en 14 de los corrientes por 374 votos contra 68.

Los fiscales estan tristes hoy, dia de sueldo, no saben si ganaran su batalla o no

Felix y Narvasa que van para ver de impedir la reducción de salarios son esperados en vano hasta el mediodía de hoy

"Los fiscales están tristes, que tendrán los fiscales?" ta es la pregunta que muchos de los que acudieron a la calia de la ciudad se hicieron esta mañana al notar que un dia de sueldo los fiscales estaban mas ocupados, si preocupados, que contentos.

La verdad es que esperaban ansiedad el resultado de la mi Felix-Narvasa, fiscal de la ciuda fiscal auxiliar respectivamente, habia acudido al City Hall para var respetuosamente la protesta realmente es protesta, contra nueva reducción de salarios de tada en un edicto del Alcalde sadas.

Hasta el mediodia, sin embar los enviados de buena voluntad habian regresado y desde luego impaciencia fue natural. Pero solamente los fiscales auxiliares peraron con impaciencia esta ñana el resultado de la confere pues también lo esperaron los bradores de librerias, boticas, y las vendedoras de dulces y golo nas que suelen visitar diariame las oficinas del gobierno, no pud ron ser muy exigentes esta ma na para con los fiscales.

Todo el personal subalterno de fiscalia, y con el los fiscales de gados que deben su nombramie to al alcalde, cobraron sin embar go sus respectivos salarios.

Es persistente el rumor de q si no se arregla buenamente asunto, es posible que se plantee caso de prueba ante los tribunale por los fiscales afectados. Ahor que lo que no se sabe, para cuand surja semejante contingencia, e quien va a defender al Alcalde en los tribunales. Por ley y derecho el Alcalde dispone de los servicios de la fiscalia de la ciudad en casos de litigio y pleitos judiciales, per si ocurre que los mismos fiscale son los que le van a demandar, o rriria por primera vez que un A calde de la Ciudad de Manila se ria obligado a solicitar la asisten cia de un abogado particular.

También hemos oido que los fi cales en ocasiones pasadas no ha objetado a la reducción de sa rios, pero que si es que han dejad oir su voz de protesta esta vez debe a que la reducción no se ha hecho de un modo general y que en la excepción quedaron precisa mente incluidos altos funcionarios del City Hall, con el mismo Alcal de y los concejales.

En el Juzgado Municipal los Jue ces Locsin, Bernabé y Roldan tuvieron tambien en conferenc esta mañana para decidir que act tud tomar frente a la reducció Locsin dijo sin embargo que esp raba ver primeramente el sala que se les iba a entregar antes adoptar cualquiera resolución. Juez Roldan por su parte dijo q estaba conforme con la reducció

El tesorero Victor Alfonso ha formado que no se presento ayer n esta mañana la nomina para el pa go del sueldo del fiscal de la ciudad y sus siete auxiliares, y no se pagará el sueldo mientras no se arregle la cuestion que el fiscal de la ciudad ha suscitado y que está hoy bajo estudio en la oficina del Alcalde.

El fiscal Felix, acompañado po el fiscal Gregorio S. Narvasa, es tuvo esta mañana en el city hall habiendo conferenciado con el Al calde y el tesorero de la ciudad.

El presidente Manuel de la Fue te, de la Junta Municipal y el Al calde tambien tuvieron confere cia esta mañana. Ambos han di dido sostener el budget de 1935, la reduccion de sueldos de funcio narios de nombramiento que ale sus sueldos están fijados por la

El concejal Hermenegildo Atie za, defendiendo el budget dijo respeta el sueldo fijado por l para el fiscal de la ciudad y funcionarios. Eso no se dis Pero la Junta y el Alcalde ac baron una reduccion de emerge cia bajo la inteligencia de que a fin de 1935 se devolverá todo lo re ducido, si no hay deficit, y eso es perfectamente legal. La ley fija el sueldo anual del fiscal y la ciudad puede pagarle este mes una parte sin tener en cuenta la proporcion del tiempo o el mes, y darle todo al final del año."

SIGUION REYNA NIEGA UNAS DECLARACIONES

Ayer solo hablo de causas de matanzas que en Jolo se registran

El Consejero tecnico del Departamento del Interior, Sr. Lamberto Siguion Reyna, ha dado a la prensa este dia la siguiente declaracion:

"Mucho me han sorprendido las manifestaciones a mi atribuidas en relacion con mi reciente viaje de estudio por las provincias especiales de Mindanao y Sulu, que ayer merecieron los honores de grandes titulares en la primera plana de algunos periodicos vespertinos y se han reproducido en los periodicos de esta mañana. Es indudable que han dado lugar a tales publicaciones la conversacion de unos cuantos minutos que tuve en el Ayuntamiento con dos representantes de la prensa, a quienes nada pude anticipar no solo porque aun no he sometido mi informe al Secretario del Interior, sino tambien porque ni siquiera he tenido tiempo de compilar los datos recopilados.

"Contestando sus insstentes preguntas, me limite a decirles que no habia oido en Davao los rumores sobre la supuesta fortificacion del Monte Apo por los japoneses; que la serie de matanzas en Jolo desde principios de este año se debe a varios factores y podrian evitarse en lo futuro adoptando las medidas necesarias; que el fracaso de algunas colonias agricolas en dichas provincias pueden obedecer a los motivos mencionados en la obra "Economic Problems of the Philippines" que acaba a dar a luz la Philippine Economic Association.

"Que una de las causas de los líos en Joló es la intervención de la Constabularia en el mantenimiento de la paz y el orden, y que los moros se resienten de esta intervencion, es la primera vez que he oido. De la supuesta inquietud reinante entre las masas joloanas por el mantenimiento de la Mancomunidad, solo me he enterado al leer los periodicos de Manila a mi llegada en Cebu, ya en viaje de retorno. No he hablado de la necesidad de modificar la politica general de administracion en las provincias que están bajo la jurisdiccion del Buró de Tribus No Cristianas. Es probable que en el informe que he de someter llegue a conclusiones distintas de las que se me han atribuido.

"En el entretanto espero que la presente declaracion pondrá las cosas en su verdadero lugar y evitará la mala inteligencia que las publicaciones arriba mencionadas podrian crear entre las diferentes dependencias del Gobierno aludidas".

Recalca otra vez que el país está...

(Continuación de la página 1)

preparado para el cambio de gobierno

"Los filipinos estan en visperas de inaugurar su nuevo gobierno con un sentido de sobriedad y realismo que personalmente me hace muy optimista", dijo el Gobernador General. "Estan completamente preparados para su nuevo status.

"Dudo que alguna nación haya comenzado jamás bajo circunstancias tan favorables como las que esperan al gobierno de la Mancomunidad. El gobierno esta financieramente estable, el presupuesto es uno de los pocos en el mundo que hoy en día estan absolutamente nivelados, los caudillos son todos hombres maduros, y no se recurrirá a proyectos fantásticos. Existe un fuerte espiritu de unidad".

"La bandera americana ondeara allí una década mas y eso es una fuerte garantia para la seguridad de la Mancomunidad. No hay de que preocuparse sobre el porvenir de Filipinas".

Tributa muy altos elogios a la Constitución

Murphy tributó altos elogios a la Constitución de la Mancomunidad, diciendo que contiene "algunos detalles magnificos".

"La asamblea nacional unicameral y la eliminación de la política en el sistema judicial son sus puntos fuertes", explicó. Algunos detalles podran alterarse antes de su adopción, pero en general es un magnifico documento".

El Gobernador General declaró que el presupuesto insular se ha mantenido nivelado sin habilitar impuestos extraordinarios, merced al caudillaje del gabinete y de otros estadistas filipinos. Dedico singulares alabanzas al Presidente del Senado Manuel L. Quezon y al senador Sergio Osmeña.

"Los servicios sanitarios y sociales de las islas son los mas modernos y eficientes en el Oriente", dijo Murphy a los reporteros. "El magnifico sistema educacional es moderno y cuenta con un personal bueno. La paz y el orden prevalecen en todo el país".

Volvera como Gobernador pero nada dice de lo que hará o será después

Citado a menudo como un candidato posible a Gobernador de Michigan, o a senador de los Estados Unidos, en 1936, Murphy rehusa hablar de política, de su última decisión posible en lo que concierne a Filipinas, n ide las ventajas comerciales japonesas en las islas.

"Voy a continuar en el puesto hasta que se establezca la Mancomunidad y para lo que veo no tengo aún planes", dijo.

Urge que Washington coopere con el país

Murphy recomendo al secretario Dern que los Estados Unidos cooperasen completamente para solver los problemas economicos del país, diciendo que después discutiria el asunto con los demas miembros del gabinete.

El gobernador, según informó, esta interesado en que se concrete cuando antes un pacto de reciprocidad comercial.

La llegada de Murphy ha provocado nuevas insinuaciones de que se volvera a estudiar toda la situación política y economica de Filipinas.

M.E.C.D. 2016