Temperatura en Manila
Máxima de ayer, a las 2:40 p. m. 30.2
Mínima de hoy, a las 6:20 a. m. 21.2

LA VANGUARDIA

Temperatura en Baguio
A las 2 p. m. de ayer, 23 (73.4)
A las 6 a. m. de hoy, 13 (55.4)

AÑO XXVI. NUM. 12. DIARIO FILIPINO INDEPENDIENTE Información Mundial, Local y Servicio de Provincias. MANILA, I. F., JUEVES, 14 DE FEBRERO, 1935. (Registrado en la Oficina de Correos en Manila como correspondencia de segunda clase el 19 de Febrero de 1910.) * 10 PAGINAS—7 CTS.

HAUPTMANN CONDENADO A MUERTE

Murphy augura que Filipinas pedira enmiendas

EL GOBERNADOR LLEGO AYER A SAN FRANCISCO

Recibido por el Alcalde, no se cansa de elogiar a los filipinos

(De la "Associated Press")

San Francisco, 13 de febrero.—Que es posible que los filipinos pidan algunos cambios en el status de Filipinas antes de la expiración del próximo gobierno de Mancomunidad de 10 años, tal es la opinión expresada a su llegada aqui este dia por el Gobernador General Frank Murphy.

Es muy prematuro, sin embargo, augurar la tendencia de tales cambios, dijo a los reporteros que insistian en que hablase sobre las predicciones de desastre formuladas por la última Misión Senatorial Tydings, refiriéndose a la Filipinas independiente de mañana.

Murphy, que ha llegado de paso para Washington, donde informará al Presidente Roosevelt sobre los asuntos de Filipinas, dijo que los filipinos estan entusiasmados ante el establecimiento en perspectiva de la Mancomunidad.

"Han desarrollado un gobierno estable, con personal de filipinos que han demostrado su capacidad de laborar conjuntamente sobre una base no partidista", dijo.

"Han nivelado el presupuesto durante dos años y esperamos que sean lo mismo este año".

El Gobernador General fué recibido a bordo del President Hoover por el alcalde Angelo Rossi, de San Francisco, y otros personajes pro-

(Continua en la última página)

El jurado le halla culpable del secuestro

Es convicto de asesinato en primer grado

(De la "Associated Press")

Flemington, N. J., 13 de febrero.—Bruno Richard Hauptmann ha sido convicto esta noche del asesinato en 1932 del niño Charles A. Lindbergh, y se le ha impuesto la pena de muerte en la silla eléctrica.

El jurado emitio el veredicto después de haber estado deliberando 11 horas y seis minutos sobre la suerte del carpintero extranjero.

Después de haber entrado en la sala judicial, se pidio a los ocho hombres y cuatro mujeres su veredicto por separado, y cada cual contesto: "culpable de asesinato en primer grado".

(Continua en la última página)

BRUNO R. HAUPTMANN

ES PROBABLE VAYAN UNSON Y FERNANDEZ

Quezon celebra hoy otra larga conferencia con Osmeña

Una conferencia entre el Presidente Manuel L. Quezon y el Senador Sergio Osmeña y la probabilidad que se vayan con la Misión el ex-Secretario Miguel Unson y el ex-Senador Ramón J. Fernandez, son los últimos acontecimientos políticos registrados.

Por cerca de una hora, el Presidente Quezon tuvo esta mañna una conferencia con el Senador Osmeña en el despacho de este último.

Ninguno de los dos conferenciantes quiso hablar sobre el tema de la conversación diciendo que no tenian nada que decir, pero se cree que habrán tratado de la Misión y de la Coalición, como resultado de las conferencias que el Presidente Quezon tuviera ayer primero con varios Representantes encabezados por el Speaker Quintin Paredes y después con los Senadores en el Manila Hotel, en los cuales según informe se trató entre otros asuntos, de la Coalición.

Antes de la conferencia entre el Presidente Quezon y el Senador Osmeña, el Presidente Quezon fué informado de que el Senador Osmeña habia dicho que hasta ahora no habia ninguna proposición de Coalición de parte de la mayoria, a lo que el Presidente Quezon contestó en inglés: "Yo endoso esa contestación".

En los circulos politicos se han

(Continua en la última página)

La causa del desastre del Macon en el que un filipino perecio, un misterio

ITALIA ESTA DECIDIDA

Tipos de los soldados Etiopes que están prestos a defender la integridad de su territorio en caso de guerra con Italia. La fotografia fué tomada durante unas recientes maniobras del ejército indigena y demuestra a sus soldados en actitud de disparar sus rifles.

WILEY RELATA DETALLES DE LA CATASTROFE

Se busca el cadaver de Edquiba, de Zambales, y un americano

(De la "Associated Press")

San Francisco, 13 de febrero.—La causa de la destruccion del gigante dirigible de la armada 'Macon,' con la perdida de dos vidas, sigue siendo un misterio este dia, despues de llegar los 81 supervivientes del desastre en los barcos de salvamento.

El teniente comandante Herbert V. Wiley, que mandaba la aeronave, superviviente tambien de la tragica destruccion del 'Akron', en 1933, ha soministrado otros detalles graficos de la catastrofe, encomiando la disciplina de sus tripulantes.

El comandante Wiley, otros 19 oficiales y 61 subalternos llegaron aqui a bordo de los cruceros Richmond, Concord y Cincinati. Fueron conducidos en autobuses a la base aerea de Sunnyvale.

Mientras tanto, continuan las pesquisas de los cadaveres de los dos que han perecido, Ernest Edwin Dal

(Continua en la Pág. 4)

GRAN CARTA DE LIBERTAD

Calido elogio de Hayden a la Constitucion de Filipinas

Una gran carta de libertad humana es como el gobernador interino J. R. Hayden califica la constitucion del 'commonwealth' hace poco aprobada por la Asamblea Constituyente que de paso es el primer elogio autorizado de la constitucion hecho por uno que por 25 años ha sido estudiante de constituciones. El gobernador hizo este elogio en el discurso que pronunció ante la convencion de la Federacion de Clubs de Mujeres.

"La constitucion del commonwealth, tal como fue adoptada", dijo, "es una gran carta de libertad humana para las Islas Filipinas. Es un jalon en el desarrollo de las instituciones politicas no solo aqui sino en el mundo. Soy un estudiante de constituciones, esa ha sido mi ocupacion por veinticinco años, y digo que la constitucion del commonwealth filipino hace una contribucion genuina a las instituciones politicas del mundo hoy dia. Representa el pensamiento, representa ardua labor, re-

(Continua en la Pág. 4)

APOYO DE LA MUJER URGIDO

La industrializacion del pais, proteccionismo, recabados hoy

Programa Para Esta Tarde 2:00 a 4:00 p.m.

Da. Pilar H. Iim, presidenta de la Federacion Nacional de Club de Mujeres, presidira la sesion.

1. **La ciudadania de la mujer en otros paises, Miss Anne Guthrie, de la Y.W.C.A.**
2. **La mujer filipina ante la ley, por el magistrado Jose Abad Santos, de la Corte Suprema.**
3. **La importancia de la Constitucion de la Mancomunidad, por el Hon. Jose Laurel, delegado a la asamblea constituyente.**
4. **Discusion de las conferencias leidas.**

La industrializacion de Filipinas, una campaña nacional por el proteccionismo economico, por medio "de susurros", de una mujer a otra; y las salvaguardias que contiene la Constitucion para los intereses de estas Islas, fueron los topicos de los principales oradores en la convencion de la Federacion de Mujeres esta mañana. El Secretario de Hacienda, Elpidio Quirino, el Director Cornelio Balmaceda, de la oficina de Comercio; y la Sra. Victoria L. de Araneta, figuran entre los oradores.

En tanto que nuestros intereses esten salvaguardados como asi lo estan en la constitucion aprobada para el "Commonwealth", los recursos naturales del pais estaran siempre en manos de los filipinos, declaro el Secretario Quirino.

"La preparacion de un plan economico para el gobierno filipino," dijo, "no es trabajo de dias o de meses. Ha menester de muchos años para poder preparar un programa adecuado y propio". El orador cito el ejemplo de Rusia que tuvo que emplear por cinco años los servicios de sus destacados economistas antes de poder anunciar un programa economico.

Agrego que la constitucion aprobada para el nuevo gobierno contienen las nuevas tablas o mandamientos economicos que salvaguar-

(Continua en la página 9)

VELOSO SE OPONE AL SOBRESEIMIENTO

Porque quiere demostrar que el Teniente Reyes fabrico pruebas contra el

Tal como ya se esperaba, la causa presentada por la Constabularia contra el Senador Jose Ma. Veloso y otros doce cogidos en la casa de este en San Juan del Monte, Rizal, en un asalto verificado por el Teniente Mariano C. Reyes y sus sabuesos, se ha sobreseido. El sobreseimiento se ha dictado a peticion mismo del Teniente Reyes, que presenta la denuncia, en vista de la opinion del Fiscal Provincial del Rizal de que las pruebas de que dispone la acusacion no son sufi-

(Continua en la última página)

CEREMONIOSA SERA LA FIRMA

Varias resoluciones se adoptaran en la ultima sesion

Pletórica de ceremonias de ritual va a ser la sesión de clausura de la samblea Constituyente, durante, la cual tambien, tendra lugar la firma solemne del original en ingles y del otro en castellano, de la Constitución de Filipinas. Varias resoluciones se adoptaran, entonces, a saber: una de clausura; una mas de notificación de clausura al Presidente de los Estados Unidos; otra de agradecimiento al Congreso de la metropoli, por la Ley de Independencia, y otra encareciendo la designación del presidente Recto y el delegado Roxas para miembros de la Misión Legislativa.

De conformidad con el acuerdo de ultima hora, la sesión de clausura y la firma de la Constitución se llevaran a cabo desde las 3:00 de la tarde del martes proximo, 19 del mes actual. Promete ser solemne dicho acto ya que al mismo concurrirán elementos representativos del gobierno y la comunidad del pais. Para un medio mas de perpetuacion del memorable acontecimiento, una empresa, cinematografica, si es que no varias, se propone reproducir el acto mediante una cinta fotografica.

Cabalmente, a las 12:00 del me-

(Continua en la última página)

Hayden invitado a las maniobras hoy

El Gobernador General interino J. R. Hayden ha salido a primeras horas de esta mañana a bordo del buque-insignia "Augusta" para presenciar las maniobras anuales de la flota asiatica en Corregidor, invitado por el Almirante Upham, comandante de la flota asiatica.

Con el Gobernador General han ido el auditor insular J. Weldon Jones y el comandante Abraham Garfinkel, ayudante de campo del jefe ejecutivo.

El Gobernador General estará de vuelta esta noche en Manila.

SE PREPARA A UNA RUPTURA

El reto del emperador de Etiopia agrava al peligro de guerra

(De la "Associated Press")

Roma, 13 de febrero.—Se ha dicho autorizadamente esta noche que Italia esta dispuesta a gastar $850,000,000 en una campaña militar de dos años en Africa, en el caso de una ruptura de hostilidades con Etiopia.

Aunque se dice que estan progresando las negociaciones de paz en Addis Abeba, el reto lanzado por el emperador Haile Selassi ha agravado aun mas el peligro de guerra.

En Addis Abeba los representantes de Italia y Etiopia han decidido establecer una zona neutral entre Etiopia y las colonias italianas de Eritrea y Somalia Italiana, escena de los ultimos encuentros, y se dice que una comisión tratara de poner fin a la controversia de la frontera.

Las nubes de guerra se han hecho mas siniestras cuando el encargado de asuntos etiopicos, Negradas Yesus, transmitio al premier Mussolini el valiente reto del emperador, imputando la crisis actual a Italia.

Esta actitud ha creado "una situación muy grave," afirmo un portavoz del gobierno inmediatamente

(Continua en la última página)

EL LUNES, REUNION DE LOS GOBERNADORES

Sison organiza una sesión conjunta de ellos con los tesoreros

Aprovechando la presencia de los gobernadores provinciales en Manila, el Secretario del Interior, Senador Teófilo Sison, ha expedido una convocatoria para una conferencia conjunta de gobernadores y tesoreros provinciales, para tratar de asuntos que afectan a la estabilidad económica de los gobiernos locales.

La reunión tendrá lugar desde las nueve de la mañana del lunes, 18 de febrero, en el despacho del Secretario Sison.

Entre los asuntos que serán tratados en esta conferencia, figurarán especialmente el proyecto de estandarizar el tipo de amillaramiento en todas las provincias teniendo presente la actual depreciación de las propiedades y la crisis económica y también las futuras necesidades del Gobierno de Filipinas cuando se establezca el Gobierno de la Mancomunidad, estandarización de los puestos y salarios de los funcionarios provinciales y municipales, mediante la aprobación de una plantilla para provincias de distintas clasificaciones y reorganización de los cuerpos de policías municipales de tal manera que los mismos puedan ser una verdadera garantía para el mantenimiento del orden dentro de los municipios.

Los gobernadores que ya están en Manila y que han sido notificados de esta conferencia convocada por el Secretario Sison, expresan la creencia de que en la conferencia se ha de tratar de asuntos de suma importancia, que afectan al cambio de gobierno en Filipinas.

EL CARNAVAL TRAERA VENTAJAS, DICE LUZ

Por lo menos, dara ocasión a una circulación mas libre del dinero

La proxima celebración del Carnaval de Manila, ademas de las variadas atracciones que ofrece al publico, y a la oportunidad que proporciona a nuestros pueblos y provincias para exhibir sus productos, contribuira a resolver en parte el problema economico que abruma a todos y crea ocasiones para que el dinero circule mas liberalmente. El Director del Carnaval, Sr. Arsenio N. Luz, hablando de los 16 dias de Carnaval, dice:

"Con el baile que se da esta noche en honor de las candidatas a Srta. Filipinas y Reina del Carnaval de 1935, comienza la temporada del festival anual mas grande que tenemos, no solo para entretenimiento del publico, sino sobre todo para la promoción del comercio y las industrias del pais. Durante el Carnaval se anima el comercio, circula mas libremente el dinero, y vienen a Manila muchos forasteros de provincias y de otros paises vecinos que dejan aqui una cantidad respetable.

"La Exposición Comercial e Industrial de este año, es una de las mas grandes, por el numero de provincias participantes.

"Pero la fase más interesante, instructiva y utilitaria del festival, es la segunda Exposición Agrícola que es la mas grande, mas bonita y mas variada que se ha visto antes de ahora.

"En resumen, puedo asegurar que el Carnaval de 1935 sera tal que hara un record en la historia de es-

(Continua en la última página)

EL CABANATUAN EL PALAY VA BAJANDO

Las denuncias perjudican solo a los aparceros, dice Tomacruz

La campaña iniciada por la prensa de Manila al denunciar la subida de precios del palay y del arroz, desde mediados del mes de Marzo, ha dado lugar a una baja de los precios de este cereal en Cabanatuan, donde, segun el Gobernador Jacinto Tomacruz, en menos de tres dias, el bajon de precios llego a veinte centimos por saco.

El Gobernador Tomacruz, dice, que esta subida de precios no es resultado del agiotaje como se ha querido indicar por los periodicos sino a las naturales dificultades que ofrecen la transportacion del cereal de los campos hasta los centros de contratacion.

De hecho, dice el Gobernador, las publicaciones hechas por los periodicos no afectan en realidad a los propietarios, pues no es esta la epoca acostumbrada por los propietarios para poner en venta el producto de la pasada cosecha, sino durante los meses de junio, julio, agosto y hasta mediados de septiembre.

El palay que ahora se pone en venta no es mas que la participacion que corresponde a los aparceros y a los pequeños propietarios, a los cuales los periodicos, al agitar la cuestion de la subida de precios del arroz han privado de la oportunidad de poder ganar un poco mas en la

(Continua en la última página)

UNA AVIADORA CHINA VOLARA DESDE OAKLAND

(De la "Associated Press")

Los Angeles, 13 de febrero.—Katherine Sui Fun Cheung, mujer piloto china, que es miembro del "Club de los 99" e hija de un dueño de mercado en Los Angeles, ha anunciado este dia que esta preparando los planes para un vuelo individual de Oakland a China este otoño, via Honolulu.

Ningun aeroplano ha recorrido aun esta ruta.

Jefe cuatrero cogido tras sañuda resistencia armada

Anatalio Acuña, motejado "El Terror de Bagobantay", y los constabularios que le arrestaron, despues de dominarle en una lucha cuerpo a cuerpo en Bagobantay, anoche. De izquierda a derecha, arriba, primera fila, el Sargento H. Peralta; Acuña, que aparece con las manos esposadas; y el soldado Ruperto Mancol. Segunda fila, los soldados Ciriaco Dancel, Cipriano Ico, y Jose Blanco; el Teniente del barrio Marcos de Yego, y el soldado Jose de Guzman. Abajo, los dos largos bolos que trataron de esgrimir Acuña y su hijo; la pistola de Acuña y la gargantilla con dos medallas que usaba como amuleto.

Pistolas y largos bolos afilados estuvieron a punto de relucir anoche cuando una fiesta de paz entre elementos radicales y conservadores en la hacienda de Bago-

(Continua en la página 9)

Tydings tambien en favor de que se refuerce Hawaii

(De la "Associated Press")

Washington, 13 de febrero.—El Senador Millard E. Tydings ha declarado hoy que el abandono en perspectiva de la soberanía americana en Filipinas ha hecho necesario el reconocimiento de Hawaii, como el punto capital del sistema de defensa americana en el Pacífico.

El Senador por Maryland, que acaba de regresar de Manila con una misión senatorial, ha dicho que apoyaría los preparativos de las autoridades militares y navales para convertir a Pearl Harbor en una base de primera clase.

"Hawaii puede ser pronto nuestra defensa exterior en el Pacifico, en vista de que la independencia de Filipinas se encuentra en proceso de realización", comentó Tydings. Voy a apoyar el plan de crear allí bases aéreas y navales adecuadas, no para fines de agresión, sino para proteger a seguridad de os Estados Unidos."

El Senador Kenneth McKellar, de Tennessee, un miembro de la Misión Tydings, dijo que habia quedado convencido de que Hawaii debia ser la más poderosa base naval del mundo.

"Hawaii es nuestra frontera en el Pacífico y estoy en favor de hacerla absolutamente inexpugnable", dijo el Senador McKellar.

Mientras tanto, nuevas pruebas de índole sensacional se han presentado en la audiencia celebrada por el comité de asuntos militares de la cámara sobre el bill del Representante Mark Wilcox, de Florida, que vota $19,000,000 para 10 bases aéreas en los Estados Unidos, Hawaii, Alaska y el Canal de Panama.

El Representante John F. Dockweiler, de Los Angeles, urgiendo la aprobación de la medida, dijo que 25,000 de los 100,000 japoneses en California son "capaces de coger las armas mañana". El departamento de Guerra patrocina una medida sustituta, que provee solo seis bases.

El Representante Dockweiler también subrayó la gran población japonesa en Hawaii.

Entre otros proyectos de ley pendientes figuran planes para reforzar Hawaii, el programa naval de construcciones de $38,098,000, que mereció ayer la sanción de la administración, y un propuesto gasto de $20,000,000 por el ejército.

UNA MUJER CONDENADA HOY POR FUMAR OPIO

Por fumar opio, una mujer llamada Petrona Javier de Perez, arrestada en Leyte, ha sido condenada esta mañana por la Corte Suprema a sufrir cuatro meses y un dia de arresto y a pagar una multa de P300. Esta pena es mucho menor que la impuesta por el juzgado de primera instancia de Leyte que era dos meses y veintiun dias a un año un mes y once dias de prision mas el pago de una multa de P500.

Petrona Javier de Perez fue arrestada por el Teniente Ramos a las cuatro de la mañana del 21 de febrero de 1934 mientras se hallaba acostada y fumando opio en una litera del vapor Zambalez fondeado frente al municipio de Cabalian, Leyte. Los artefactos para la inhalacion de la droga prohibida fueron hallados en poder de la causada.

HITLER PEDIRA UN PLEBISCITO EN AUSTRIA

(De la "Associated Press")

Berlin, 13 de febrero.—Las autoridades han declarado este dia que el Fuehrer del Reich Adolfo Hitler pedira a las potencias aliadas un plebisicito en Austria para determinar si Austria desea unirse o no a Alemania, como una condicion para que Alemania acepte el pacto pendiente que garantiza la no intervencion en Austria.

Tambien se dice que Alemania esta dispuesta a aceptar el nuevo tratado aereo defensivo franco-ingles, pero con la condicion de que se permita a Alemania tener una escuadra aerea militar capaz de competir con la aviacion de la Rusia Soviet.

REUNION DE PROS

Una reunion en la residencia del vice-presidente Gregorio Perfecto, del Partido Nacionalista-Democrata Pro-independencia, en Tanduay No. 106, tendra lugar el dia 16 de Febrero a las 7:30 de la noche, segun una circular expedida hoy por el Dr. Agaton Cecilio, miembro del Comite Ejecutivo de dicho Partido.

MUCHOS AGASAJOS A LOS PRINCIPES NIPONES

Muchos agasajos les esperan aqui a los prinsipes japoneses que estan viajando con la escuadra de entrenamiento de Japon. El vice-consul J. Kihara ha sido comisionado por el consul general A. Kimura para ncargarse de la preparacion de los agasajos de los nobles japoneses.

El "Asama" y el "Matsumo" llegaran a Manila a las ocho de la mañana del 11 de marzo y se quedaran en el puerto hasta el 14 del mismo mes.

Además de las visitas oficiales, habra recepciones en Manila en honor de los distinguidos huespedes.

El comandante de la escuadra recibira a amigos y simpatizadores a bordo del "Asama" el 13 de marzo.

Un aleman critica a EE.UU. por el desastre del Macon

(Servicio Transoceanico)
Exclusivo a La Vanguardia

Berlin, 13 de febrero.—Al publicarse la noticia del accidente de que ha sido victima la aeronave "Macon" de Estados Unidos, la agencia "Transoceanic" se puso inmediatamente en comunicacion telefonica con los astilleros Zeppelin en Friedrickshafen, con el objeto de conocer la opinion del celebre experto y piloto, Dr. Hugo Eckener sobre el lamentable accidente. Como el doctor Eckener se encuentra actualmente de viaje, la agencia rogo al capitan Schiller, uno de sus ms intimos colaboradores, que en muchos viajes del "Graf Zeppelin" sustituyo a Eckener en el mando del dirigible, que hicera algunas declaraciones respecto al particular.

Schiller dijo que el accidente no afecta naturalmente en nada a los futuros planes de la compañia Zeppelin, que se hallan en vias de realizacion, pero que por ahora le es imposible saber hasta que punto el desastre podria afectar a la futura actitud del gobierno de los Estados Unidos en el terreno de las aeronaves.

El capitan Schiller ha hecho resaltar que la accidente mismo no tiene nada que ver con el desarrollo de la navegacion aerea, declarando que tampoco habra nadie que renunciara al ferrocarril por temor a un accidente ferrovario, como suele producirse con frecuencia.

"La gran sensacion que causa un accidente de esta indole," continuo, "proviene del hecho de que hay muy pocas aeronaves en la actualidad. Si una nacion cualquiera dispusiera, por ejemplo, de 50 dirigibles, la noticia de una averia o un accidente no cnostituiria se-

(Continua en la última página)

M.E.C.D. 2016

El Partido Obrero reclamara intervencion en el gobierno

LUCHARA EN LAS ELECCIONES EN TODO EL PAIS

Porque en gran parte, por el obrero en E. U. se concedio la Mancomunidad

Manos a la obra. Tenemos que ir de prisa para dar lugar a un nuevo trato para la masa. Tal es el propósito del Partido Obrero de Filipinas, cuyo comité organizador lo encabeza el lider obrerista de Hawaii, Sr. Pablo Manlapit. Con la ayuda de los Sres. C. Bognot y P. Lim los miembros que forman el comité organizador se reune en sesión ejecutiva tratando de los varios planes para la propulsión del mismo, tanto en Manila como en provincias.

Se han impreso unas 100,000 formularios de solicitudes de adhesión que hoy se estan distribuyendo entre la masa obrera, con el objeto de contar lo mas pronto posible con el mayor numero de afiliados. Se van a organizar comités obreros en todas partes de Manila y provincias y haran que estos comités nombren delegados para la convención general que tendra lugar dentro de muy breve en esta capital con el fin de aprobar la plataforma y los estatutos del Partido Obrero, y luego elegir los funcionarios permanentes del mismo para 3 años.

Desde hoy comenzara a celebrar mitines en los barrios obreros de Manila y en provincias para explicar las ventajas de dichos partidos, tales como se enumeran en la hoja de afiliación. Su campaña principal consistira en convencer a esa gran masa obrera, dividida en diferentes agrupaciones sociales, para que de entre todos ellos tengan una especie de alianza obrera y se convengan por un solo ticket politico para luchar en las proximas elecciones de la Mancomunidad. Desde luego no aludiran a los caudillos nacionales, supuestos o reales, y solo defenderan los principios y derechos obreros para reclamar mayoría en el gobierno de la mancomunidad.

El Partido Obrero reclamará mayor participación en el manejo de la mancomunidad porque en la concesión de la Independencia por los EE. UU. ha influido mucho la estancia de obreros en toda América y por consiguiente la mancomunidad debe ser manejada en gran parte por el elemento obrero y no por los grandes intereses que siempre han entrado en contra de la independencia.

El Partido Obrero—dice una nota oficiosa—formara ticket completo en las proximas elecciones y se presentara ante el pueblo como el mejor postor para asumir las riendas del gobierno al menor costo posible, o sea si hoy cuesta unos 60 millones el budget nacional solo costara entonces unos 30 millones o sea la mitad y sera posible realizarlo para cuando gobiernen los obreros porque de hecho y no de palabra eliminara toda clase de grandes sueldos y subsueldos, o enormes enchufes, que hoy pululan en el hemisferio gubernamental. Con esta practica daremos oportunidad a los titulados expertos que vayan fuera del gobierno para demostrar una vez mas que por sus propios esfuerzos también puede desarrollar sus buenas cualidades. En terminos claros haremos cambiar completamente el espiritu del servicio público, servir al pueb'o y no para tener ventajas económicas para si solo, etc., etc.

"No busquen en nuestra lista de afiliados a ningun magnate de ningún partido, de la banca ni del comercio porque entre los organizadores del Partido Obrero hay una consigna de no contar con ninguno de esos grandes señores en sus comienzos que por razones obvias pueden hacer fracasar con sus recursos toda la organización; de todos modos el Partido Obrero podra sobrevivir en medio de sus grandes dificultades, la falta de medios; pues lo afrontaremos valientemente, dependeremos de lá providencia divina, como lo hemos de asumir los verdaderos filipinos los riesgos de la mancomunidad con sus numerosas dificultades según sus detractores".

Un barco mas entre Iloilo y Pulupandan

Llavando a bordo a varias personas conocidas en Iloilo, entre ellas los Sres. Benjamin Javellana, Dr. Ramon Campos, Dr. Felix Mapa, Dr. Aquiles Esteban Adam V Jimenez, Jose T. Tinsay, Emilio Escares y otros, mas un buen numero de jasajeros de tercera se inauguro hace poco un nuevo servicio de transportacion maritima de Iloilo a Pulupandan, por el vapor "Mambucal" de la Cooperative Navigation Co. Estos viajes regulares, y el "Mambucal" estan bajo el mando del Capitan Sr. Manuel Moya, un antiguo lobo de mar.

El "Mambucal" ha sido debidamente acondicionado. Su salon bien arreglado y amueblado, y el local para pasajeros de tercera clase espacioso y comodo, contando con todas las comodidades y facilidades higienicas para los pasajeros durante los viajes.

El Capitan Moya asegura que el barco podra recorrer con regularidad y sin hacer esfuerzos la distancia entre Iloilo y Pulupandan en dos horas.

El barco fondera casi frente a las oficinas de la Pacific Commercial Co. en Iloilo y hara dos viajes al dia, saliendo de Iloilo a las 7 de la mañana y a las 12 de a mañana.

El Dr. Jose Albert

Recientemente honrado con un diploma de socio de honor de la Academia Nacional de Medicina de España, el Dr. José Albert, jefe del departamento de pediatria del Colegio de Medicina de la Universidad de Filipinas es objeto de felicitaciones y el sábado será agasajado con un banquete por sus colegas en el Colegio. Los trabajos realizados por el Dr Albert son muy conocidos en el mundo cientifico. Recientemente, hablando de "pediatras ilustres", el Profesor Agregado de Pediatria, Agustin Castellanes, jefe de redacción del "Boletin Mensual" de la Sociedad Cubana de Pediatria, órgano oficial de la cátedra de patologia y clinica infantiles, ha publicado un articulo dando a conocer al Dr. Albert al mundo médico de Europa. Dice el articulo:

DR. JOSE ALBERT

El Dr. José Albert, Profesor de Pediatria en la Universidad Nacional de Manila, Islas Filipinas, es un hombre de condiciones excepcionales, sobresalientes, en su triple aspecto de Profesor, de médico y de político internacional.

Hombre de una laboriosidad sin igual, es tan conocido en su país por sus conocimientos profundos en las enfermedades de la infancia como por sus desinteresados esfuerzos por el mejoramiento material y la libertad absoluta del pueblo filipino. Además, como médico, el nombre de José Albert, es bien conocido en Europa, sobre todo en España y en Francia y su participación en la lucha cívica por la emancipación de las Islas Filipinas le han hecho igualmente ser muy considerado en el extranjero Baste para ello decir, que el Presidente Taft, cuando era Gobernador General de las Islas le profesó una sincera admiración y que cada vez que se refería al Profesor Albert le llamaba "the little sage."

Hoy en dia, este hombre tan valioso, cuenta 67 años de edad. Nació en su misma Patria, Manila, en el 1867. Demostró condiciones excepcionales para el estudio y fué a cursar la carrera de Doctor en Medicina en la Universidad Central de Madrid en la que se graduó en 1889. Pasó después a Francia y a Alemania en donde recibió un curso de post-graduado. Regresó después a Islas Filipinas, aun posesión española y habiéndose negado a servir al gobierno español fué arrestado y alojado en el tristemente célebre Fuerte Santiago con 22 ciudadanos pacíficos, siendo sometido a torturas físicas y mentales.

Al venir la guerra hispano-americana y al ser derrotados los españoles, pasó la Isla al control norteamericano y el Dr. Albert salió de la prisión.

En 1898 al fundarse la Universidad Literaria de Filipinas, el Dr. Albert fué propuesto Profesor de Medicina y Cirugía. Al año siguiente, con otros compañeros fundó el Colegio Médico de Filipinas, la fundación cientifica más antigua de Filipinas.

Hombre infatigable y que posee un cerebro maravillosamente dotado de la facultad de fijar, estudiar y resolver problemas distintos siempre ha alternado el estudio científico, el ejercicio de su profesión de médico de niños y sus gestiones en pro de la independencia y del mejoramiento material y cultural de su país.

Sus luchas politico-nacionales.

En el año de 1898, hacia el mes de Noviembre, formó parte de la célebre comisión que tenía la misión de comunicar a los oficiales del gobierno extraño que los filipinos deseaban el reconocimiento de la Independencia de las Islas y estudiaran el establecimiento de las relaciones con ellos. Más tarde, con otros tres patriotas formó parte del Comité que discutió con la Comisión Schurmann las relaciones Filipino-Norteamericanas. Y aquí, el nombre de Albert creció hasta ocupar un puesto indiscutible en la historia política de su país El Dr Albert, reconociendo la desigualdad de la lucha, comprendiendo que en la jornada que preparaba gloriosamente su pueblo era completamente inútil, amenazando con teñir de púrpura el suelo filipino, laboró intensamente en evitar la enorme matanza de nativos que frenéticos de patriotismo querían lanzarse a una revolución suicida.

Al constituirse el gobierno civil de las Islas y formarse partidos políticos fué electo Presidente de un partido en el año 1902 Defendió decididamente la opinión de que las Islas Filipinas no tenían expansión ni desarrollo económico para mantener su independencia propia y se opuso a la inmediata petición de esto, lo que le valió ser bastante criticado por los nacionalistas filipinos.

Ello no obstante, el Dr. Albert tenía un ascendiente tan grande entre sus concuidadanos que todos le pedían aceptase la presidencia del Partido Político. El Dr. Albert a pesar de todo, no acepto la designación. Hombre de ciencia más que nada, dijo que no estaba hecho para la lucha política.

Se apartó de aquella situación habilmente y lo primero que hizo fué fundar la Liga para la Protección a la Infancia, institución que lleva más de 30 años de existencia y que rinde un servicio sumamente útil a la infancia pobre de su nación, proporcionándole suficiente cantidad de leche de vaca fresca, convenientemente preparada para su alimentación.

Después se ocupo del control del opio, droga que es siempre peligrosa y con Bishop Brent trabajó extensamente; confeccionó la ley estupefacientes hoy en vigor en las Islas.

Como miembro del Consejo de Higiene reglamentó el tratamiento de la lepra. Por él, en lugar de estar los leprosos en Culion, muy lejos de sus casas, son tratados en estaciones regionales.

Falto de tiempo para transcribir al papel su experiencia clínica, el Dr Albert no tiene una bibliografía muy extensa, pero por lo que hemos tenido a mano se deduce que tiene una experiencia clínica y poder de observación poco usual. Su trabajo del 1910 titulado "Mortalidad Infantil de Filipinas comparada con la mortalidad infantil de Europa y de los Estados Unidos" es una obra maestra; en ella demuestra un poder analítico profundo y su dedicación ininterrumpida a la infancia El Dr. Albert tiene la fama de ser un médico excesivamente culto, siempre al corriente de los más últimos artículos médicos y poseedor de una biblioteca científica muy completa, sin duda alguna, la biblioteca médica privada más completa hoy en Filipinas. Hace dos años donó al gobierno 2,000 volúmenes de obras médicas de su biblioteca que están ahora en el Bureau de Ciencias. Pero no todos los conocimientos los posee en el terreno médico. La biblioteca del Dr. Albert es muy variada y los libros de importancia literaria grande, estudios filosoficos, política internacional, etc. no escasean en ella.

En el año 1931 estuvo nuevamente en Francia donde leyó en el Congreso de Medicina Colonial celebrado en París un notable trabajo clínico sobre la forma cardíaca del beri-beri en los niños de pecho. Conviene decir que el Dr. Albert es una autoridad en materia de avitaminosis, y sus estudios clínicos sobre las avitaminosis B son realmente importantes. Debe tenerse en cuenta desde luego, que su País, por condiciones especiales más bien de su alimentación, padece con relativa frecuencia de estas carencias de los factores hidro-solubles. Una prueba de ello es su monografía "Studies on Infantile beri-beri based on five hundred fourteen cases."

Explica actualmente la Cátedra de Enfermedades de la Infancia en la Escuela de Medicina de Manila y además es el Jefe de Clínica del Hospital General de Filipinas. También desempeña el cargo de Miembro del Consejo del Servicio de Higiene del mismo país.

El Profesor Jose Albert se preocupa también hondamente por el porvenir de la clase médica de su país. Basta tan sólo leer la conferencia pronunciada por él en el Auditorium de la Escuela de Higiene y Sanidad Publica en Enero de este año para darse cuenta por la fineza de su estilo la profundidad de sus conceptos y la pureza de sus ideas que durante muchos años esta dedicandole preferente atencion al porvenir de la clase medica. Esta conferencia se titula "El descenso etico de la practica medica". Oigamos al Dr. Albert en estos parrafos:

"La crisis medica es el producto genuino de nuestro alto standard economico importado a las Filipinas por la Civilizacion Americana mas particularmente por la metamorfosis de la medicina en los ultimos treinta y cinco años.

"Debido al gran impulso dado a la medicina por fisicos, quimicos, fisico-quimicos, microbiologos, endocrinologos y vitaminologos, **especializacion** de la medicina las cuales constituyen dos perversos y dos anomales crecimientos de la Medicina.

"Por **sobrematerializacion** yo entiendo la deshumanizacion de los pacientes, la desindividualizacion de la enfermedad y mecanizacion de la medicina. Desde este concepto, la vida es considerada como una forma especial de la energia fisica, el hombre como un tubo de ensayo en movimiento **homo sapiens** un laboratorio animal, destituido de su alma y de sus connexiones sociales. Los pacientes humanos son solamente casos. Un pueblo sufriendo de tuberculosis no son mas que muchos casos de tuberculosis."

El Profesor Albert como se ve por esta corta exposicion de su vigorosa personalidad reune al lado de un sentimiento patrio muy puro una preparacion cientifica solida, una cultura medica y general extensa. Posee la laboriosidad incansable que solo tienen los grandes hombres que se superan a si mismo.

Las Islas Filipinas tienen en el un destacado hombre de ciencia, un patriota valiente y uno de sus mas grandes benefactores. Por eso el nombre de Jose Albert ha cruzado el oceano. Nos llega grande, inmenso Nosotros, los que compartimos con el el antiguo arte hoy nueva ciencia, abrumados por las mismas preocupaciones materiales y hasta nacionales, sentimos por su personalidad una admiracion extraordinaria.

No hay necesidad de hacer constar que Albert, hombre modesto, sencillo en grado sumo, humilde, vive admirado por sus clientes y compatriotas.

Siempre sera recordado como medico eminente, como patriota heroico y como trabajador incansable.

AGUSTIN CASTELLANOS
Profesor Agregado de Pediatria

ARTIAGA VE UN PELIGRO EN UN PLAN EDILICIO

Derribar el muro en Oroquieta seria poner "una trampa de la muerte", dice

Una verdadera 'trampa de la muerte' es lo que se propone hacer la Junta Municipal, con el plan de abrir el muro del ferrocarril y extender la calle Oroquieta a traves de la via ferrea, segun una observacion del ingeniero de la ciudad, Santiago Artiaga, al devolver un endoso recibido del Alcalde.

La pasada Junta Municipal dejó pendiente el plan y la presente Junta decidió proseguir con el, pero ante todo pidió datos del ingeniero para su realizacion El ingeniero contestando el endoso, dice que en tiempos pasados cuando no habia muros que cerraban el paso a la via, varias personas perdieron la vida al cruzarla, atropelladas por el tren.

El ingeniero tambien recuerda que una comision investigó un tiempo la conveniencia de abrir el muro para la extension de la calle Oroquieta pero la comision, oidos los puntos de vista de la Manila Railroad Company, decidió no realizar el proyecto para la misma seguridad publica Ademas, la parte del muro que se desea abrir, cae dentro del radio de maniobras de las locomotoras segun el ingeniero.

El plan de abrir el muro del ferrocarril para la extension de la calle Oroquieta se sugirió en la Junta por vecinos que se quejaban de que para ir al otro lado de la via ferrea tienen todavia que hacer un recodo pasando por la Avenida Rizal. El plan envuelve el traslado de la estacion de San Lazaro a otro sitio mas apropiado y de menos trafico.

244 mujeres venidas de varias provincias del archipielago asisten a la convencion

Un total de 244 damas venidas de varias partes del pais han venido a asistir a la convencion nacional de Federacion de Clubs de Mujeres He aquí la lista tal como fué facilitada por la secretaria de la convención:

1. Sra. Beatriz Bautista Valero, Malolos, Bulacán.
2. Sra. Modesta Angeles Numancia, Capiz.
3. Srta. Paz Barros, Caluag, Tayabas.
4. Sra. Nenita Karganilla, Ft. Mills, Cavite
5. Sra. Prisca Ulep Manila.
6. Sra. Amparo Julián, Malolos, Bulacán.
7. Sra. Soledad Mortera, Cotabato Cotabato.
8. Srta. María Santos, Cotabato. Cotabato.
9. Srta. Belen Bautista, Malolos Bulacán.
10. Srta Agapita Crisóstomo Malolos Bulacán
11. Srta Ramona Tiongson, Paombong, Bulacán.
12. Srta. Erlinda Dionisio, Oroquieta. Misamis Occidental.
13. Sra Verónica H. de Lacuna, Sta. Ana, Manila.
14. Srta. Ramona Tiongson Paombong, Bulacán.
15. Sra. Toribia Curameng, Manila.
16. Sra Victoria Pruganan, Calawag, Tayabas.
17. Sra. Rosario Pruganan, Calawag, Tayabas.
18. Srta. Victorina Almario, Caloocan, Rizal.
19. Srta. Carmen S. Herrera, Caloocan Rizal.
20. Sra. S Padilla, Caloocan, Rizal.
21. Sra. Mercedes Castillo, Balungao Pangasinán.
22. Sra. C. Pasco, Paombong, Bulacán.
23. Srta. Lourdes Sison, Sta. Cruz, Laguna.
24. Sr. Teotimo de Leon, Cabagan, Isabela.
25. Sra. Francisca R. de Flores, Pasay, Rizal.
26. Sra. Conchita de Veloso, Pasay, Rizal.
27. Sra. R. H. Covin, Pasay. Rizal.
28. Sra. Concepción de León, Cabagan, Isabela.
29. Sra. Aquilina Panopio, Sta. Cruz, Laguna.
30. Sra. Dolores A. Calupitan, Sta. Cruz, Laguna.
31. Srta. Juliana C. Mendoza Balungao, Pangasinán.
32. Srta. Magapala R. Reyes, Mandaluyong. Rizal.
33. Sra. Verónica de Lacuna, Sta. Ana, Manila.
34. Srta. Aranzasu de los Angeles, Rosales, Pangasinán.
35. Srta. Consolación C. Tobias, Sta. Ana, Manila.
36. Srta. Bonifacia Ikaka, Sta. Ana, Manila.
37. Srta. Andrea Marquez, Sta. Ana, Manila.
38. Srta. Eleuteria Alquinto, Sta. Ana, Manila.
39. Srta. Adelaida P. Borja, Sta. Ana. Manila.
40. Srta. Natalia Barreto, Sta. Ana, Manila.
41. Sra. Paz Reyes Cuerpo Cruz, Caloocan, Rizal.
42. Sra. Castora B. Trinidad, Sta. Ana, Manila.
43. Sra. Marcela de Casas, Sta. Ana, Manila.
44. Sra. Isabel Dy Liaco-Regala, Naga, Camarines Sur.
45. Sra. Isabel R Alvarez, Noveleta. Cavite.
46. Srta Remedios Buktaw, Malolos Bulacán.
47. Srta. Prudencia Sanchez, Bolinao, Pangasinán.
48. Srta. Maria F Reyes, Bolinao Pangasinán.
49. Srta. Consuelo Abuton, Oroquieta. Misamis Occidental.
50. Srta. Leoncia Segundo, Laoag, Ilocos Norte.
51. Srta. Mercedes Peña Sarrat, Ilocos Norte.
52. Sra. María B de Zapata, Parañaque. Rizal.
53. Srta. Jovita Espíritu Parañaque, Rizal.
54. Srta. Asunción Santos, Parañaque. Rizal.
55. Srta. Carmen Rodriguez, Parañaque Rizal.
56. Sra. Marta de Guzman, Parañaque Rizal.
57. Sra Felisa de Veloso, Parañaque Rizal.
58. Srta Nieves Añonuevo, Imus. Cavite.
59. Srta. Faustina Valdellon, Paete, Laguna.
60. Srta. Cresencia Quesada, Paete Laguna.
61. Srta. Virginia Mendiola, Siniloan, Laguna.
62. Srta Juliana Avenis Siniloan, Laguna.
63. Srta Irene B. Panganiban, Malolos, Bulacán.
64. Srta. Dolores Mijares, Malolos Bulacán.
65. Sra. C E. Unson, Pagsanjan Laguna.
66. Srta. Leoniza Litonjua, Sta Ana Manila.
67. Srta Elena Reyes, Pagsanjan. Laguna.
68. Srta Lilia Lavadia, Pagsanjan. Laguna.
69. Srta Linda Fabiero, Pagsanjan. Laguna.
70. Srta. Nelly Crisóstomo, Pagsanjan. Laguna.
71. Srta. Pacita Salamea, Pagsanjan Laguna.
72. Srta. Angela Garcia, Pagsanjan. Laguna.
73. Srta. Nelly Zalamea, Pagsanjan Laguna.
74. Srta. Teodora Abraham, Paniqui Tarlac.
75. Sra. María Gutierrez Sanchez, Caloocan. Rizal.
76. Sra. María Villano Sanchez, Caloocan. Rizal.
77. Srta. Verónica,
78. Sra. María V. de Crisóstomo, Malolos. Bulacán.
79. Srta. Concepción A. Santos, Navotas. Rizal.
80. Sra. Elisa U. Guloy, Natividad Pangasinán.
81. Srta. Julia Supnet, Natividad. Pangasinan.
82. Srta. Victoria V. Jimenez, San Nicolás, Pangasinán.
83. Sra. Petra A. Sobrepeña, Pasuquin, Ilocos Norte.
84. Sra. Josefa Arizabal, Pasuquin, Ilocos Norte.
85. Sra. Adela Sapinoso Lagman, Imus, Cavite.
86. Sra. Dominga S. de Remulla, Imus, Cavite.
87. Sra. Eugenia Bautista Imus, Cavite.
87. Sra. Eugenia Bautista, Imus, Cavite.
88. Srta. Ester Sapinoso, Imus, Cavite.
89. Sra. Francisca Sayoc, Imus, Cavite.
90. Sra. Alejandra L. Agurre Pasuquin, Ilocos Norte.
91. Sra. Carmen Karganilla, Ft. Mills Cavite.
92. Srta. Josefina Montes, Calauag, Tayabas.
93. Srta. Timotea T. Peña, Bamban, Tarlac.
94. Sra Cándida K. Apostol, San José. Nueva Ecija.
95. Sra Anastacia Punsalan, Bamban, Tarlac.
96. Srta. Felicísima David, Bamban Tarlac.
97. Srta Teodora T. Reyes, Malolos. Bulacán.
98. Srta. Juanita Hipólito, Malolos, Bulacán.
99. Srta. Fermina B. Santos, Malolos, Bulacán.
100. Sra. Filomena Vda. de Crisóstomo, Malolos, Bulacán.
101. Sra. Sixta L. Bernardo Malolos, Bulacán.
102. Sra. Constancia Esquivel, Jaen, Nueva Ecija.
103. Srta. Josefina Carmona, Manila.
104. Srta. Juliana E. Castro, Ilocos Norte.
105. Srta. Nena H. Faustino, Caloocan. Rizal.
106. Srta. Concepción P. Gutierrez San Carlos. Pangasinán.
107. Srta. Carmen G. Alcantara, San Carlos, Pangasinan.
108. Sr. Leandro Fernandez, Pagsanjan. Laguna.
109. Sra. Paulita Macarrol-Libre, Boac, Marinduque.
110. Sra. José Perez, Manila.
111. Srta. Noemi G. Vargas, Caloocan. Rizal.
112. Srta. Rosenda Corrales, Manila.
113. Srta. Julia Cristobal, Las Piñas, Rizal.
114. Srta. Germana Patriarca, Las Piñas. Rizal.
115. Srta. Trinidad Bautista Las Piñas, Rizal.
116. Srta. Mercedes Buan, Las Piñas. Fizal.
117. Srta. Martina Cariaga, Pasuquin, Ilocos Norte
118. Srta. E. G. Parpa, Iriga. Camarines Sur.
119. Srta. Valeria P Perez, Iriga. Camarines Sur.
120. Srta Purísima R Mediran, Noveleta. Cavite.
121. Srta. Priscilla Cariaga, Pasuquin. Ilocos Norte.
122. Srta Germana Salacup, Pasuquin Ilocos Norte
123. Srta Salud M. Mangaliman, Numancia. Capiz
124. Srta. Rosario Larco, Magdalena, Laguna.
125. Srta. Catalina A. Zaragoza, Natividad, Pangasinán.
126. Srta. Marcela B. Dulay, Asingan, Pangasinan.
127. Srta. Mercedes Santos, Magdalena. Laguna.
128. Srta. Imelda Aventurado, Magdalena. Laguna.
129. Srta Rufina H. Bambao, Naguilian, La Unión.
130. Sra Aimee B Alegre, Manila.
131. Srta. Loreto S. Gonzales, Marilao, Bulacán.
132. Srta. Dolores F Santiago, Marilao, Bulacán.
133. Srta. Josefina Roxas, Marilao, Bulacán.
134. Srta Pilar Trinidad, Marilao. Bulacán.
135. Srta. Erlinda Villarca, Marilao, Bulacán.
136. Srta. Rosalina Martinez, Balayan, Batangas.
137. Sra F. C Cadwallader, Manila.
138. Sra. Lois Stewart Osborn, Manila.
139. Srta. Dolores Pronove, Magdalena, Laguna.
140. Srta. Gregoria A. Gutierrez, San Carlos, Pangasinán.
141. Srta. Soledad Airan, Bulacán, Bulacán.
142. Srta. Rosario Ocampo, Manila.
143. Srta. Salud Sevilla, Manila.
144. Srta. Paula Cabansag, Bulacán, Bulacán.
145. Sra. Concepción F. Rodriguez, Bulacán, Bulacán.
146. Srta. Felisa K. Guevarra, Bulacán, Bulacán.
147. Srta Plácida D. Ramos, Ternate, Cavite.
148. Sra. Consuelo V Fonacier, Batac, Ilocos Norte.
149. Sra Guadalupe Martinez, Batac, Ilocos Norte.
150. Sra Consolación de las Alas, Ternate, Cavite.
151. Srta Fructuosa Zabat, Muñoz Nueva Ecija.
152. Srta Remigia A Alejo, Pasuquin Ilocos Norte.
153. Srta. Emilia A. Glorioso, Antamok, Provincia Montañosa.
154. Srta. Faustina A. Domondan, Antamok, Provincia Montañosa.
155. Srta. Matilde Tablega, Antamok, Provincia Montañosa.
156. Srta. Balbina Arnobit, Itogon Benguet.
157. Srta. Esperanza Villalon, Antamok. Provincia Montañosa.
158. Sra. Victoria Paras, Sual, Pangasinán.
159. Sra. Nicolasa Bocobo, Pura, Tarlac.
160. Sra. Felisa de Corrales, Mambajao, Misamis Oriental.
161. Sra. Felicidad Cabacungan, Aguilar. Pangasinán.
162. Sra. Juana Bagum, Cabagan, Isabela.
163. Sra. Carmen de Guzman, Cabagun Isabela.
164. Srta. Beatriz P Bonifacio, San Narciso, Zambales.
165. Sr. Marcelo Villapando, Pasig. Rizal.
166. Srta Carmen Ongjoco, Pasig, Rizal.
167. Srta Florencia Asunción, Pasig Rizal.
168. Sra. Josefa de Alba, Pasig, Rizal.
169. Sra. Concepción Bartolome, Pasig, Rizal.
170. Sra. Belen Sampedro, Pasig, Rizal.
171. Sra. Concepción Lasala Datoc, Dipolog, Zamboanga.
172. Sra. Josefa Llama de Meneses, Dagupan Pangasinán.
173. Sr. Briccio B. Flores, Dagupan, Pangasinán.
174. Sr. Antonio Mosende, Mainit, Surigao.
175. Sr. Isidro Guzman, Cabagan, Isabela.
176. Srta. Alejandra Aguirre, Pasuquin Ilocos Norte.
177. Srta. Paulina Acenas, Jagna, Bohol.
178. Sra. Simeona K. Price, Tacloban, Leyte.
179. Sra. Eulalia B. Benitez, Tacloban, Leyte.
180. Sra. Natalia de Baltao, Muñoz Nueva Ecija.
181. Sra. Sinforosa V. Benedicto, Tacloban, Leyte.
182. Sra. Florencia E. Bañes, Tacloban, Leyte.
183. Sra. María Calinawan, Tacloban Leyte.
184. Sra. Paula Fabi, Tacloban. Leyte.
185. Sra. María C. de Vicente, Tarlac. Tarlac.
186. Srta. Castora Eslize, Manila.
187. Srta. Rosario Bautista, Manila.
188. Srta Juanita Telmo, San Nicolás Pangasinán.
189. Srta. Felipa Guloy, San Nicolás Pangasinan.
190. Srta. Rosenda Corrales,
191. Sra. Carmen de Malay, Gagalangin Manila.
192. Srta. Leoncia Claudio, San Carlos. Pangasinán.
193. Srta. Encarnación Claudio, San Carlos Pangasinán.
194. Srta. Victoria Loyola, San Carlos. Pangasinán.
195. Srta. Julita Loyola, San Carlos, Pangasinán.
196. Srta. Fortunata M. Padian, San Carlos, Pangasinán.
197. Srta. Estrella Abad Santos, Capas. Tarlac.
198. Sra. Teodora Coloma-Seráfica, Rosales. Pangasinan.
199. Sra. Leonarda de Albert, Rosales, Pangasinán.
200. Sra. Filipinas Perez-Coloma, Rosales. Pangasinán.
201. Srta. Encarnación Pardo Rosales. Pangasinán.
202. Sra Regina de Verzosa Rosales Pangasinán.
203. Srta. Felisa Cangco, Pateros. Rizal
204. Dr Trinidad R. Angeles, Pateros Rizal
205. Srta. Elisa Villegas, Pateros, Rizal.
206. Srta. Soledad Pine, Rosales. Pangasinán.
207. Sra. Aurora T. Panoplo, Gagalangin. Manila.
208. Sra Gerónima D. Santiago,
209. Srta Enriqueta Resurrección, Luna. La Unión.
210. Sra. Socorro Vda de Reyes Cavite, Cavite.
211. Sra. Isabel de Reyes, Cavite. Cavite. Cavite. Cavite.
212. Srta Amelia Reyes,
213. Srta. Emiliana V. Bernabe, Bulacán. Bulacán.
214. Srta Pilar Tansinsin, Bulacán. Bulacán.
215. Srta. Leonor Gutierrez, San Carlos. Pangasinán.
216. Srta. Dolores R. San Juan, Manila.
217. Srta. Primitiva J. Cruz, Manila.
218. Srta. Vivencia J. Juliano, Manila.
219. Srta. Lilia J. Maniquis, Manila.
220. Sra. Macaria de San Juan, Paombong, Bulacán.
221. Srta. Leonor Galman, Paombong, Bulacán.
222. Sra. Engracia Yumang-Capin, Paombong, Bulacán.
223. Sra. Margarita de Lindayog, Paombong, Bulacán.
224. Srta. Constancia A. Briones Paombong, Bulacán.
225. Srta. María Ç. Cabigao, Paombong, Bulacán.
226. Sra. Francisca de Marasigan, Paombong, Bulacán.
227. Srta. Apolonia P. Paguia, Sta. Cruz, Marinduque.
228. Srta. Teófila L. Estelbar, Ternate, Cavite.
229. Sra. Dolores Alas Reyes, Ternate, Cavite.
230. Sra. Plácida G. Vda. de Peralta, Malolos, Bulacán.
231. Sra. Remigia Vda. de Crisóstomo, Malolos, Bulacán.
232. Srta. Godofreda A. Buencia, Malolos, Bulacán.
233. Srta. Adela F. Esquivel, Jaen, Nueva Ecija.
234. Sra. Remedios A. de Medina, Mambapao, Misamis.
235. Srta. Presentación Dumpit, Bauang, La Unión.
236. Srta Enrica A Salomon, Naguilian La Unión.
237. Srta. Caridad R. Ostria, Balaoan. La Unión.
238. Srta. Beatriz Larco, Magdalena. Laguna.
239. Srta. Magdalena Millonado, Magdalena, Laguna.
240. Srta. Natividad V. Pablo, Bonton, Tarlac.
241. Srta. Cresing Mendiola, Pateros, Rizal.
242. Srta. Felices Seráfica, Rosales, Pangasinán.
243. Srta. Josefina de los Angeles, Rosales, Pangasinán.
244. Srta. Rosario Singson, Luna, Pangasinán.

MCARTHUR SE ACUERDA DE SUS AMISTADES AQU

Renueva sus expresiones de gratitud en una carta a Martin P. de Veyra

Uno de tantos acuses de recibo a las felicitaciones que habia recibido por su renombramiento como Jefe de Estado Mayor del Ejército de los Estados Unidos, es el que el general Douglas McArthur dirigió al presidente de la Asociación de la Guardia Nacional de Filipinas, capitan Martin P. De Veyra. Por cierto que esta carta del "Chief of Staff" del ejército americano ha avivado el deseo de filipinos de ver al general McArthur una vez más en el pais, bien en comisión de servicio militar, bien deseñando elevado cargo civil como el de Alto Comisionado.

El general McArthur, en su carta al capitan De Veyra celebra la extension de su nombramiento como "Chief of Staff", probablemente hasta junio de este año, por lo menos. "Ello—decía—me da oportunidad para llevar a término cerca del Congreso, un plan general de reorganización del Ejército". El resto de la carta de que se hace mención contiene un voto de gracias por la felicitación de que había sido objeto y también un reflejo claro del recuerdo que guarda de Filipinas, donde dejara grata memoria y numerosas amistades.

Siendo Comandante General del Departamento de Filipinas, fué el primero en establecer relaciones mas cordiales entre los elementos civil y militar, dando a los altos funcionarios del gobierno similares consideraciones y cortesías recibidas a su rango. En el Partido McKinley, el presidente Quezon y miembros del Senado, fueron en una visita, saludados con salvas de ordenanza y los honores de una revista militar a las fuerzas de la división. En Corregidor, el entonces speaker Roxas y miembros de la Cámara merecieron agasajos similares mas una comida y una visita a diferentes sitios, aun secretos del fuerte.

La revista militar del Ateneo de Manila

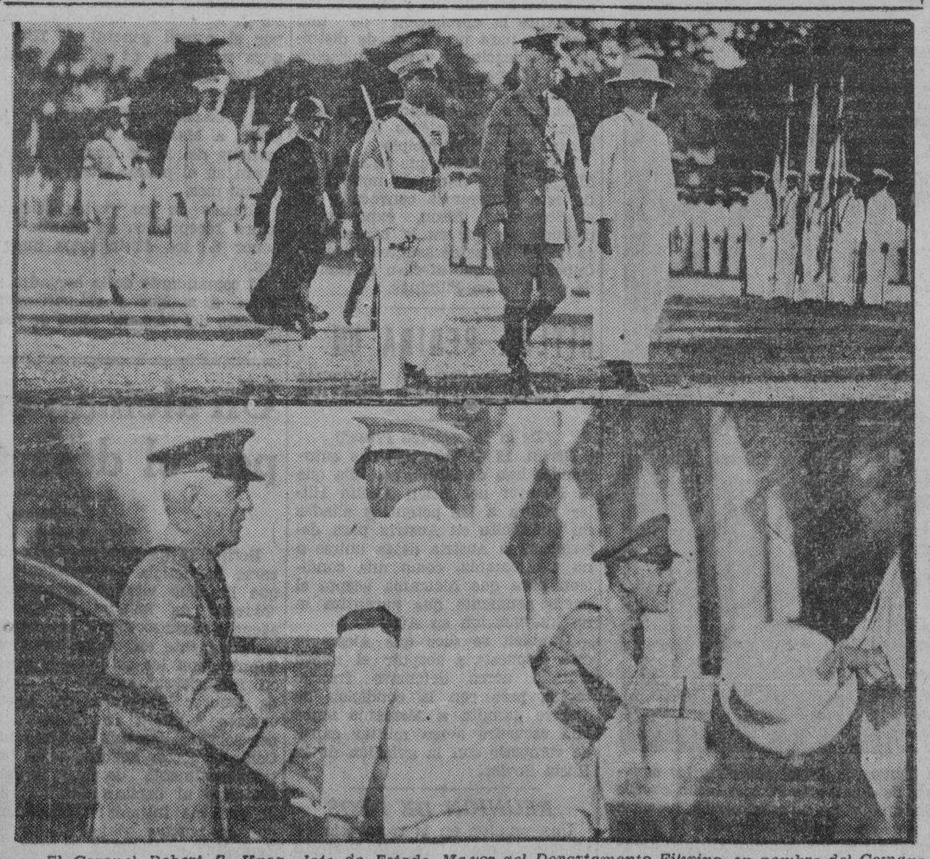

El Coronel Robert S. Knox, Jefe de Estado Mayor del Departamento Filipino, en nombre del Comandante General Frank Parker, que se retraso mientras hacia una inspección de las maniobras anuales del ejercito, siéndole imposible por tanto llegar a Manila a tiempo, salió altamente impresionado por el entrenamiento y eficiencia exhibidos por los cadetes del Ateneo de Manila. Los cadetes celebraron una parada y una revista en honor del Coronel Knox seguidas de ejercicios especiales sin mando hablado con ocasión de la inspección anual de las unidades de dicha institución el miercoles pasado. Arriba, el Coronel Knox, el P. Henry C. Avery, el F. McCullough, el Comandante Gerhart y el P. John Hurley. Abajo, el Coronel Knox siendo recibido por el Jefe del Departamento de Ciencia Militar del Ateneo.

Catarro de su Nene
Se alivia sin drogas al interior. Frótele
VICKS VAPORUB
Mentol, 5%; alcanfor, 5%; esencia de trementina, 2%; aceites de eucalipto, 2%; tomillo, 1%; nuez moscada, 2%; hoja de cedro, 2%; petroleo, 81%.

LAXANTE PARA NIÑOS Y ANCIANOS
LAXOL
SABROSO COMO LA MIEL
RECHACE IMITACIONES
Aceite de Ricino, 350.00 gramos, Sacarosa 650 gramos, Aceite de Menta, 1.00 gramos, Vanillin, 0.06 gramos.

M.E.C.D. 2016

MEDIDAS ENERGICAS CONTRA ANOMALIAS DE TERRENOS EN DAVAO

Entre Rodriguez, Nolasco y Bengson se acuerda dar pasos para la cancelacion de todos los subarriendos ilegales

(Servicio Telegrafico)
Exclusivo a La Vanguardia

A bordo del "Bustamante", 13 de febrero.—La cancelacion de todos los subarriendos ilegales de terrenos a extranjeros, ha sido convenida por el Secretario Eulogio Rodriguez, el Senador Juan Nolasco y el Sub-Secretario César Bengson, en la conferencia celebrada hoy sobre el esbozo del informe sobre la investigación en Davao.

Actitud benigna sobre la cuestion de los terrenos de Davao adoptada en las anteriores conferencias, se ha abandonado y una mas enérgica se ha adoptado despues que el Secretario Bengzon hubo apoyado una accion mas firme citando casos decididos por el Tribunal Supremo en que el Departamento de Justicia ha sido sostenido en anular los contratos de subarriendos ilegales de terrenos.

La cancelacion se hará del mismo modo en los casos del General Santiago y la Mindoro Sugar Estate.

Están haciendo los ultimos toques al informe de la investigacion que el comite enviará a Malacañang.

"No podemos dejar que nuestras leyes se debiliten para agradar a los extranjeros" declaró el Senador Nolasco urgiendo la cancelacion de todos los arriendos ilegales de terrenos a extranjeros en Davao. "Hemos ya sido demasiado liberales para con los extranjeros. Como quiera que estamos por comenzar un nuevo gobierno, debemos empezarlo bien manteniendo nuestro propio respeto nacional. Los extranjeros que subarriendan terrenos lo hacen de mala fe porque saben que eso está prohibido por la ley."

El 'Bustamante' llegara a Manila mañana jueves a las 4 de la tarde.

PERDIDAS POR LAS FABRICAS CLANDESTINAS

Fabricas de cigarrillos señalan defectos en unos impuestos

Una perdida de unos P2,000,000 para el gobierno, como resultado de la competencia que ofrecen los fabricantes clandestinos de cigarrillos a las fabricas de buena fe, y la enorme disminucion en la produccion de cigarrillos el año pasado en vista de ciertos defectos en los impuestos especificos, son dos de los puntos salientes del informe anual de la junta directiva de la Manila Tobacco Association, cuyo presidente Manuel V. Gallego sometió a su junta anual ayer tarde.

En el informe se recomienda que se recabe de la Legislatura la enmienda de las leyes en cuestion relativas al impuesto especifico y la fabricacion de cigarros de consumo local, en el sentido de descartar dichos gravamenes.

Todos los miembros de la junta directiva fueron re-elegidos por unanimidad en la junta de ayer. La Flor de Isabela, representada por Julio Pomar; La Insular por Joaquin Sanchez; Katubusan por Manuel V. Gallego; La Alhambra por Paul A. Meyer; La Helena por Alexander Freider; La Yebana, por Antonio McLeod; El Oriente por G. Wonderlich.

Los directores arriba mencionados representan a los fabricantes. Los siguientes representan a los exportadores de hojas de tabaco: Tabacalera por Cosme Churruca; y Bunning y Cia., por Alberto Tillman.

La produccion domestica de cigarrillos disminuyó de 3,623,311,679 unidades en 1933 a 2,965,181,495 unidades o una reduccion de 658,130,184 unidades. La produccion de cigarrillos de 1933, sin embargo, fue mayor que la de 1932.

Por otro lado, la produccion de cigarros aumentó de 264,771,690 unidades en 1933 a 314, 210,620 unidades en 1934, o un aumento de 49,438,99 unidades. La produccion de tabaco manufacturado aumento de 417,947 kilos en 1933 a 466,922,095 kilos. Las exportaciones de cigarros tambien aumentaron en 23,046,536 unidades o sean de 186,467,350 unidades en 1933 a 209,513,886 unidades en 1934.

La Manila Tobacco Association se expresó en favor del movimiento de la reciprocidad comercial, iniciado por la Philippine-American Trade Association, y por la abolicion del impuesto de exportacion bajo la ley Tydings-McDuffie.

No se pediran enmiendas tan pronto.-Recto

Rogelio Pla confiesa que ha malversado 15.000 pesos

Esta fotografia fué tomada en la División Secreta de la Constabularia ayer, mientras empezaba la investigación del cajero Rogelio Pla, de la central azucarera de Tarlac, poco después de su arresto. En la mesa aparecen Pla, en el extremo derecho; el abogado Vicente Sotelo en medio, y el Teniente Mariano C. Reyes, en la parte izquierda. Dando las espaldas a la camara, un amigo de Pla que le acompañó a la Constabularia.

Rogelio Pla, cajero de la Central Azucarera de Tarlac, de la Compañía Tabacalera, quedo definitivamente arrestado por la Division Secreta de la Constabularia a las 3:00 de ayer tarde, cuando se recibió de San Miguel, Tarlac, la orden de arresto contra él, despues de la presentación, a instancias de la Compañía Tabacalera, de una querella por malversación de P18,000.

Como Pla significara su deseo de salir en libertad bajo fianza, el Coronel Alejo Valdes, superintendente de la División Secreta de la Constabularia, decidió esperar dos dias antes de enviarle a San Miguel. Si dentro de estos dos dias, Pla no consigue prestar una fianza de P6,000, será conducido a Tarlac. Pla admitió haber malversado de los fondos de la Central Azucarera de Tarlac, la cantidad de P15,000.

Pla alego que P2,000 de la cantidad que admite haber tomado de la caja, los entregó a un amigo suyo cuyo nombre dió a la Policia. Pla pidió a este amigo que trabajara para obtener para el un pasaporte con que escaparse al extranjero. Mientras esperaba este pasaporte, fué atrapado por la Constabularia en el Delmonico Hotel.

La División Secreta de la Constabularia ha decidido investigar al amigo señalado por Pla por si pueden recuperarse aun los P2,000. El amigo citado compareció en la Policia Secreta de Manila hace dias, alegando haber sido victima de un robo por dos marineros, mientras se hallaba embriagado en un "bar".

Pla tambien ha confesado la causa de esta malversación. Alegó que se apodero del dinero de la central, a causa de una enfermera americana de quien se ha prendado. Con todo, dijo, esta mujer no ha tenido ninguna relación directa en la malversación.

Se sabe ahora que el primero que notó las discrepancias en los libros de Pla fué el Sr. Adrian Got, jefe auxiliar de la Compañía Tabacalera, que se fué a San Miguel, Tarlac, para una inspección. Sospechando que en la caja habia graves irregularidades, el Sr. Got llamó al contador de la compañía para que hiciera una revisión general y acabada de los libros al cuidado de Pla. El contador encontró numerosas discrepancias en las cantidades anotadas en los libros, y finalmente, se decidio ordenar a Pla que abriera la caja.

Pla alegó que no llevaba la llave de la caja entonces y pidió permiso para ausentarse un momento y buscar la llave en su casa. Ya no volvio a la oficina. Se supo mas tarde que se dirigió a Manila directamente en automovil. Buscó a su pretendida y fue con ella a un cine de la Escolta, donde estuvieron por muchas horas, mientras Pla esperaba el pasaporte que habia mandado gestionar.

En el entretanto, ya se habia dado la alarma general para aprehenderle. A pesar de esto, Pla tuvo el valor de pasearse el lunes por la noche en el boulevard. Despues fue al Delmonico Hotel, donde mientras esperaba informes de su amigo sobre su pasaporte, fue detenido.

LOS CONTRABANDOS EN JOLO PROSIGUEN

En vintas veloces y ligeras, los moros introducen opio y chinos

Los moros, en vintas ligeras y veloces, continuan introduciendo opio de contrabando y a veces chinos de Borneo a Sulu, sin que el gobierno pueda hacer nada, en vista de la falta de guardacostas para patrullar las aguas del sur, segun declaró el Director Teopisto Guingona de la oficina de tribus no-cristianas, al ampliar ayer tarde las impresiones de su viaje de inspeccion por Sulu.

La asignacion de un agente filipino en Sandakan para vigilar las actividades de los contrabandistas moros y la patrulla de las aguas de Sulu por un pequeño bote de motor veloz, que pueda perseguir a las vintas hasta las aguas de poca profundidad, son las sugestiones que hace el Director Guingona.

Viendo la necesidad de una reorganizacion de la policia del distrito de Sulu tal como lo sugiere el Gobernador James Fugate, el Director procurará obtener una ayuda insular de unos P7,000 para aumentar el actual cuerpo de 90 a 150 hombres.

Hablando de las recientes matanzas en Sulu, el Director dijo que solo son crimenes locales. Observó igualmente que el Gobernador Fugate está obteniendo el apoyo de mahometanos y cristianos en su administracion de la provincia.

QUEZON VISITA DE IMPROVISO EL PUEBLO DE LUBAO

Da prueba de una resistencia notable al ir a pie a una pesqueria

(Servicio Informativo)
Exclusivo a La Vanguardia

Guagua, Pampanga, 9 de febrero.—Deseando evitar la aglomeración de gente, al parecer, el Presidente Manuel L. Quezon hizo una visita de sorpresa a esta provincia, la primera desde hace muchos años, el domingo pasado. Su presencia, sin embargo, no pasó inadvertida para la gente en vista de que su coche llevaba el No. 1-2.

Averiguaciones hechas mas tarde por el corresponsal revelaron que la visita del Presidente Quezon fué mas bien improvisada porque estaba en camino para Manila procedente de Baguio, cuando se le ocurrió visitar su pesqueria de 96 hectareas en Lubao, que no habia inspeccionado por muchos años.

Cuando su coche llegó a este pueblo, la noticia se propagó como un rayo. Jovenes y viejos deseaban verle. El coche se detuvo cerca del mercado público y la comitiva esperó la lancha que habia de llevar al Presidente del Senado a su pesqueria situada a bastante distancia. La gente del mercado que vió al presidente fué mas afortunada que los centenares que corrieron precipitadamente al sitio para una ojeada al caudillo pero que llegaron tarde.

La capacidad del presidente Quezon de resistir el calor, y de caminar por suelo escabroso fué una revelación para los que no le conocian bastante bien. Apesar del calor sofocante, el presidente demostró una resistencia notable. Después de una hora de caminata bajo los rayos quemantes del sol, algunos miembros de la comitiva creyeron que el presidente pediria un descanso. Pero no se detuvo y todos continuaron caminando por dos horas mas con gran desconsuelo del ex-Representante Felipe Buencamino y otros que creyeron poder vencer al Presidente en una "caminata sin escalas". Y debido a esta resistencia notable del caudillo, la gente de este pueblo cree que ya está completamente curado y que goza de perfecta salud.

Formaban parte de la comitiva del Presidente Quezon, su señora y sus hijos, el Sr. Buencamino y otros.

Oficina tipica de montero dentro de la Ciudad de Momo

Una oficina tipica de un montero se establecera al lado derecho de los campos de exposicion del departamento de Agricultura y Comercio. En esta oficina, visitantes al Carnaval que desearen combinar los negocios con el recreo, tendran la oportunidad de hacer sus transacciones, sin necesidad de salir de la ciudad carnavalina. Todos los dias, durante la entera temporada carnavalina, de 8 a. m. a 10 p. m., un montero y un guarda-bosques estaran dispuestos a recibir a los visitantes y ayudarles en todo lo posible, para resolver cualquier asuntos pertinente a bosques.

UNO PERECE EN UNA COLISION VIOLENTA

Siete heridos en la Avenida Taft.—Ex-fiscal herido en otro percance

Glicerio Opinión, ex-fiscal de Rizal, y dos de sus hijas quedaron lesionados a las 12:30 de ayer tarde de un accidente automovilistico ocurrido en el Ayala Boulevard, cuando el coche que el ex-fiscal guiaba y en el que estaban sus hijas, recibió un violento golpe lateral del coche del Representante Carandang, manejado por el chofer de este.

Causa inmediata de este accidente fué un letrero colocado en medio del camino para avisar a los motoristas de la proximidad de una escuela. Letreros como estos han sido ya muchas veces causas de graves accidentes.

El Fiscal Opinión iba hacia la Avenida Taft en camino a su casa, cuando el coche del Representante Carandang quiso adelantarse, pero al hacerlo, el coche del representante llegó ante el letrero y para no derribarlo, se desvió demasiado hacia la izquierda, echándose de lado sobre el coche de los Opinión y empujándolo hacia la acera. El coche de los Opinión, arrojado con violencia, dió contra el coche del Sr. Summers, de la Singer Sewing Machine, que estaba parado en la esquina, destrozándolo parcialmente.

Las dos hijas del ex-fiscal Opinión fueron lanzadas de su asiento, sufriendo lesiones leves.

Una persona ha muerto y otras siete resultaron heridas, dos de ellas gravemente, en una colisión entre un automovil garage y un taxi en la prolongación de la Avenida Taft, a las 2 de la madrugada de ayer.

Felix Dumlao, residente en la calle Dominga No. 125, uno de los heridos, murió a las 10:45 de la mañana de ayer en el Hospital General.

Los otros heridos fueron Juan Garcia, Alfonso Castillo, Balbino Abanto, Pedro Carrera, Emilio Cojales, Marciano Protasio, y Santos A. Felix. Con excepción de Garcia y de Felix que se hallan en grave estado, todos los demas heridos pudieron volver a sus casas.

La Policia de Pasay ha anunciado ayer que presentará querella por homicidio por impudencia temeraria contra Cojales, chofer del automovil que es de la propiedad de Simo's Garage, por haberse hallado durante la investigación que ha sido el culpable del accidente. Si mueren los dos heridos que se hallan en el Hospital General, es posible que se enmiende la querella.

LA MISION SOLO PREPARARA EL TERRENO EN E. U.

El Speaker también hace unas declaraciones replicando al Senador Pittman

La Nueva Mision que saldra el dia 20 no insistira en seguida alguna importante enmienda en la ley Tydings-McDuffie sino que preparara el campo para una futura campaña con el mismo fin, segun declaro el Presidente Claro M. Recto de la Asamblea Constituyente y uno de los miembros de la Mision.

"Nunca me muestro optimista en este particular" dijo el Presidente Recto, "pero creo que la mision puede preparar el campo para una futura campaña por la enmienda de las disposiciones economicas de la ley de Independencia".

Esta declaracion se ha hecho en relacion con lo que ha dicho el Senador Pittman presidente de comite de relaciones extranjera del Senado, de que no se esperan importantes cambios en la ley de independencia porque el Congreso estara muy atareado en otras cuestiones mas importantes

El Speaker Quintin Paredes, no se muestra desanimado por esta declaracion del Senador Pittman.

"No estropearemos con impaciencias la oportunidad de conseguir cambios en la ley de Independencia" dijo el Speaker Paredes. "Esperamos. Confio en que cuando llegue el tiempo oportuno, el Congrero oira nuestra peticion porque lo que pedimos es justo y razonable".

En julio o agosto las nuevas elecciones

Hacia fines de Marzo es cuando se espera que la Constitucion sera aprobada por el Presidente de los Estados Unidos segun declaro ayer el Presidente Claro M. Recto de la Asamblea Constituyente.

Tan pronto como se reciba aqui la noticia de la aprobacion, se convocara inmediatamente a la Legislatura a Sesiones Especiales para la aprobacion del bill de plebiscito y otras medidas necesarias.

El Presidente Recto calcula que el plebiscito tendra lugar en abril y siendo segura la ratificacion por el pueblo de la Constitucion, las elecciones para los funcionarios de la Mancomunidad se podran celebrar en julio o agosto, pudiendo de este modo inaugurarse el nuevo gobierno el 30 de diciembre de este año

CRÓNICAS

Labor y los laborantes de la Constitución de Filipinas

Por ANA HAW

"La Biblia de la Ciudadanía filipina"

Están estas mal pergeñadas crónicas de la labor y los laborantes de la Constitución de Filipinas referidas hoy a la enunciación y distribución de poderes constitucionales hechas por la Asamblea Constituyente. Pero delegados que son también del Comité de Estilo, sobre sus hombros gravita el peso de la versión de la Constitución al castellano, han sugerido que se den muestras de dicha versión. Se dice que, seguramente, se publicará íntegro el texto oficial en castellano así que la traducción esté lista. A lo que replicaron en estos términos:

"En perjuicio de la reproducción exacta de la Constitución vertida actualmente al castellano, conviene omitir algunos de sus capítulos cuya traducción ya está hecha, siquiera para informe del ciudadano filipino de dicha habitante la manera del creyente encontrará en ese Código Fundamental su sagrada biblia, en expresión gráfica del Delegado José Romualdez. En efecto, un trozo del informe del delegado de que se habla, reproducido en movitos por una empresa local, decía casi así: "Yo reputo esa Constitución consagratoria de libertades sagradas de los filipinos, de Santa Biblia de mi ciudadanía."

Refiriendo a estas observaciones, se asignan hoy otros títulos ya traducidos oficialmente al castellano, a saber, Preámbulo que es síntesis, Territorio, Principios, Ciudadanía y Sufragio, capítulos básicos de la Santa Biblia de la Ciudadanía Filipina."

Preámbulo, o cifra del credo peculiar de la raza

"El Pueblo filipino, implorando el auxilio de la Divina Providencia, con el fin de establecer un gobierno que asegure la expresión de sus ideales, conservar y acrecentar el patrimonio de la nación, promover el bienestar general y asegurar para las generaciones presentes y futuras los beneficios de la independencia en un régimen de justicia, libertad y democracia, ordena y promulga esta Constitución."

Es el Preámbulo de la Constitución tal como esá traducido al castellano. Las frases "implorando la Divina Providencia" y "asegurar.... los beneficios de la independencia" constituyen los atributos de lo que el Presidente Recto y los Delegados Romualdez y Buendía han dado en llamar a la Constitución de Filipinas, expresión del credo peculiar de la raza".

Territorio del Territorio Nacional

Capítulo I—Territorio Nacional.

Art. 1.—Filipinas comprende todo el territorio cedido por España a los Estados Unidos en virtud del Tratado de París concluído entre ambos el 10 de diciembre de 1898, cuyos límites aparecen determinados en el Art. III de dicho tratado, todas las islas comprendidas en el tratado concluído en Washington entre los Estados Unidos y España el 7 de noviembre de 1900 y en el tratado entre Estados Unidos y Gran Bretaña el 2 de enero de 1930, y todo el territorio sobre el cual ejerce jurisdicción el actual gobierno de las Islas Filipinas."

Así reza el texto castellano de la Constitución en lo que respecta a la Constitución del Territorio Nacional. Cuyo comité está presidido por el Delegado Buendía. Todo el texto delimitado en ese capítulo quedará estará al amparo de la Constitución de Filipinas.

Principios y justicia consagrados

Capítulo II.—Enunciación de Principios.

Art. 1.—Filipinas es un Estado democrático. La soberanía reside en el pueblo, y toda autoridad de gobierno emana de él.

Art. 2.—La defensa del Estado es deber primordial de gobierno, y en el cumplimiento de este deber, todos los ciudadanos podrán ser requeridos por ley a prestar servicio militar o civil.

Art. 3.—Filipinas renuncia a la guerra como instrumento de política nacional y adopta los principios generalmente aceptados del Derecho Internacional como parte de las leyes de la Nación.

"Art. 4.—El derecho y la obligación naturales de los padres de educar a sus hijos para las responsabilidades de ciudadanía recibirán la ayuda y el sostén del gobierno.

"Art. 5.—El Estado cuidará de la justicia social a fin de asegurar el bienestar y la estabilidad económica de todo el pueblo."

Hasta allí es el capítulo referente a principios constitucionales, según está vertido al castellano. Los nombres de Palma, Locsin, Benitez y otros más están vinculados a ellos.

Del Título III.—Declaración de Principios, del cual fué ponente Laurel con la colaboración de Francisco y Roxas, buena parte de la traducción se reprodujo en las crónicas de ayer.

Credenciales del ciudadano filipino

"Título IX—Ciudadanía.

"Art. 1.—Son ciudadanos filipinos:

"(1) Los que sean ciudadanos de las Islas Filipinas en la fecha de la adopción de esta Constitución.

"(2) Los que, nacidos en Filipinas de padres extranjeros, hayan sido elegidos, antes de la adopción de esta Constitución, para un cargo público en las Islas Filipinas.

"(3) Los hijos de padres de ciudadanía filipina.

"(4) Los que, siendo hijos de madres de ciudadanía filipina, optaron por esta, al llegar a la mayor edad.

"(5) Los que se naturalicen de acuerdo con la ley.

"Art. 2.—La ciudadanía filipina puede perderse o readquirirse en la forma que la ley prescriba."

Así es el capítulo de ciudadanía conforme está vertido al castellano. Orense, comentando el espíritu liberal que informa las credenciales de ciudadanía filipina, lo justificaba diciendo: "Prefiero sumar a restar."

El derecho del voto con el de la mujer

"Título V.—Sufragio.

"Art. 1.—Podrá ejercitar el sufragio todo ciudadano filipino que tenga veintiun años de edad o más, sepa leer y escribir y haya residido en Filipinas un año, y seis meses, por lo menos, en el municipio en que se proponga votar antes de la fecha de la elección, no de otro modo incapacitado por la ley. La Asamblea Nacional otorgará, sin embargo, a la mujer el derecho de sufragio, siempre que, en un plebiscito que se convocará al efecto, dentro de dos años después de adoptada esta Constitución, trescientas mil mujeres cuando menos, que poseyeren las necesarias cualificaciones, voten afirmativamente sobre la cuestión."

En esos términos se enuncia el capítulo del sufragio de conformidad con su versión al castellano. Hay mucho de que ocuparse de su espíritu conservador. Altavás, presidente del Comité de Sufragio, era y es un anti-sufragista *enragé*, contra el que se estallaron los entusiasmos del novel paladín del voto femenino Manuel Abella.

EL DR. WANG VENDRA EN EL 'PRESIDENT COOLIDGE'

(De la "Associated Press")

Shanghai, 13 de febrero.—El Dr. C. T. Wang, ex-ministro del Exterior del gobierno nacional chino, ha salido este dia para Manila a bordo del President Coolidge, como avanzada de un grupo de comerciantes chinos que desean fomentar el comercio con Filipinas.

Forman parte de la comitiva principal 24 comerciantes. La comitiva saldra el martes para Manila en el President Jackson.

Los filatelicos se reuniran el domingo

Para el domingo 17 del corriente será la reunión mensual de la Asociación Filatelica de Filipinas en los altos del café-restaurant "Banahaw" de la calle Carriedo, con el siguiente programa:

De 10:30 a. m. al mediodia, intercambio de sellos, conferencias individuales, y exhibición de los hermosos sellos de la nueva emisión filipina, que se pondrá a la venta el 15 del corriente. Ya hay quien prepara su microscopio para descubrir errores!

A las 12 habrá la cuchipanda mensual, durante la cual indudablemente habrá el derroche usual de buen humor, después de la cual se comenzará la ya famosa subasta.

Nos aseguran que debido a los muchos visitantes que con motivo del Carnaval varios de ellos filatelistas se han dado cita para esta reunión, a la que desde luego estan todos cordialmente invitados.

Aguinaldo dara otra exhibición de maquillaje

Respondiendo a reiteradas peticiones del publico y con el objeto tambien de dar una oportunidad a todos los de provincias que vienen a Manila para asistir al Carnaval, el Aguinaldo Institute hara una demostracion especial de maquilaje y peinado del cabello a las 4:40 de la tarde del proximo Sabado, 16 de febrero, en la terraza del edificio Aguinaldo en la calle Juan Luna. Se invita cordialmente al publico, a los interesados en estudiar en dicho instituto la ciencia de la cultura de la belleza y a las damas que deseen ver los distintos procesos de peinados y maquillajes.

El Sr. Juan U. Cristobal, experto del Aguinaldo Institute en este ramo de la belleza, hará unas demostraciones de la manera correcta de hacer 'retoques' en el peinado y en el maquillaje proporcionando sugestiones practicas para llevarlas a cabo.

Tel. 6-86-64 N. Domingo 35 S. Juan
J. MATTI
RELOJERO
Compone toda clase de relojes con garantia, y aparatos cientificos y barometros a precios módicos.
Llame al teléfono y sera Ud. servido personalmente.

El Congreso Prehistorico del Oriente se clausuró ayer tarde

El Segundo Congreso Pre-Historico del Oriente se clausuró ayer tarde con una sesion plenaria de los delegados.

Esta mañana Mlle. Colani y Dr. Shellshear, delegados de Indo-China y Hongkong, respectivamente, salieron a bordo del "President Jefferson" de regreso a sus respectivos paises.

Hubo una sesion esta mañana de los delegados para mejorar la organizacion del Congreso y fijar definitivamente en Singapur, la siguiente reunion en 1935. Si Singapur no acepta la invitacion, el Congreso se reunira en Hongkong.

A los que han tenido ocasion de asistir al Congreso, les interesara saber que el Dr. Callenfels, el gigantesco delegado de las Indias Holandesas ha sido inmortalizado por el gran novelista Sir Conan Doyle.

Declara un delegado ingles al Congreso que Sir Conan al crear el "Dr. Challenger" en la novela 'The Lost World', tuvo por modelo al Dr. Callenfels a quien habia conocido hace 25 años. Tanta fue la impresion que le causara el antropologo que decidio trasladarle a su libro de aventuras fantasticas.

El Dr. Callenfels es el jefe de la oficina de antropologia de Java y encabeza la delegacion de las Indias Holandesas al Congreso.

Con mas de seis pies de estatura, unas 380 libras de peso, y una barba que le llega hasta el estomago, el Dr. Callenfels parece una mole en el Congreso. Su voz cavernosa suele oirse con frecuencia, especialmente cuando se quiere llamar al orden y el Dr. Beyer, presidente del Congreso, no puede hacerse oir. En esas ocasiones, un "Silencio!", del Doctor Callenfels, que parece un trueno, da resultados inmediatos.

El codigo civil japones aplicado por primera vez dentro del pais

Por vez primera las disposiciones del codigo civil japones han tenido su aplicacion en esta jurisdiccion en la determinacion de la capacidad legal para suceder de la Sra. Tsuya Yamaki, viuda del rico comerciante japones fallecido Tsunechi Yamaki, la cual ha sido declarada por el Juez Horrilleno heredera universal de dicho finado en ausencia de descendientes y ascendientes legitimos conforme se provee en el articulo 996 del mencionado codigo nipon.

La regla aplicada en este caso, que fue invocada por el abogado Victoriano Yamzon, es distinta de la regla sentada por nuestro codigo civil que reconoce el derecho preferente a favor de los hermanos legitimos en los casos como el presente y solamente un derecho usufructuario a favor de la viuda.

Gran parte sin embargo de las propiedades dejadas en Manila por el finado Tsunechi Yamaki pasaran a manos del comerciante japones Shinkichi Kishimoto, pues mediante un convenio de transaccion firmado por las partes que incluye la preferida cesion de propiedades a favor del reclamante, el Juez Horrilleno aprobo la reclamacion del referido Shinkichi Kishimoto por P164,000 contra el intestado del finado.

Tsunechi Yamaki fallecio en Fukuchimashi-ken, Japon, el 14 de mayo de 1934, dejando ciertos negacios y propiedades en Manila avaluados en unos P100,000. Por no haber dejado testamento y siendo su acreedor en la citado suma de P164,000, Kishimoto promovio el intestado por conducto del abogado Yamzon y fue al mismo tiempo nombrado administrador.

En su orden el Juzgado autoriza a Shinkichi Kishimoto a tomar todas las propiedades que bajo los terminos del convenio se le han cedido en completa satisfaccion de su reclamacion de P164 000. Entre estas propiedades figuran el Tabora Bazar y los negocios conocidos por S. Kishimoto, S. Kishimoto-Importer and Exporter y S. Kishimoto and Co.

Bocobo felicitado por universidades europeas

Cuatro universidades antgiuas de Europa han enviado cartas de felicitacion al Dr. Jorge Bocobo por su ascenso al puesto de Presidente de la Universidad de Filipinas.

Estas universidades europeas son: la Universidad de Greisfswald, la mas antigua de Alemania; la Universidad de Friedrich-Wilhelms; la Universidad de Hamburgischen; y la Universidad de Nancy.

Quimbo y Nicdao serán nombrados a nuevos puestos de comandante

Informes Extraoficiales recogidos poco despues de la conferencia que hubo entre el Presidente Manuel L. Quezon, el Secretario del Interior y el General Basilio J. Valdes, jefe de la Constabularia ayer tarde, dicen que los Tenientes Coronel Juan C. Quimbo y Miguel Nicdao, seran los que ocuparan los nuevos puesto scomo comandantes de distrito en el Centro de Luzon y en el Distrito Norte de Mindanao.

El Coronel Quimbo ha sido destinado como comandante del distrito del Norte de Mindanao. con oficinas en el Campamento Keithley, Lanao, mientras que el Coronel Miguel Nicdao comandara el Distrito del Centro de Luzon.

El Coronel Quimbo comanda ahora el distrito de Visayas, con oficinas en Cebu, y en su lugar se ha destinado al Coronel Guy O. Fort.

De acuerdo con esta reorganizacion los nuevos comandantes de distrito de la Constabularia quedaran como sigue: Distrito Norte de Luzon, Coronel William C. Dosser; Distrito del Centro de Luzon, Teniente Coronel Miguel Nicdao; Distrito del Sur de Luzon, Teniente Coronel Benito Valeriano; Distrito de Visayas, Coronel Guy O. Fort; Distrito del Norte de Mindanao, Teniente Coronel Juan C. Quimbo; y Distrito del Sur de Mindanao, Coronel Luther Stevens.

Hasta ahora no se ha anunciado nada oficial sobre este designacion. El General Valdes salio muy temprano hoy para presenciar el ejercicio de tiro al blanco del barco de guerra Augusta.

Posible es que mañana se anuncien estos cambios oficialmente en forma de una orden, juntamente con varios cambios en la asignacion de otros oficiales.

Dr. PEDRO AVECILLA
Médico-Cirujano
APENDICITIS, HERNIA, BOCIO, ALMORRANAS y MATRIZ
Operaciones indoloras, heridas pequeñas, bajo anestecia local.
Venga a verme para su operación
Consultas: 7 a 8 a. m. y 4 a 6 p. m.
815 Reina Regente, Tondo — Teleéfono : 4-99-47

Las cerdas están SUJETAS por PERMA-GRIP

El *nuevo* procedimiento PERMA-GRIP, exclusivo de la Pro-phy-lac-tic, fija permanentemente* las cerdas en el mango. No pueden ahora jamás desprenderse las cerdas, alojarse entre los dientes o penetrar en las encías, causando infección. También hace mucho más duradero el cepillo. Pida el cepillo Perma-Grip Pro-phy-lac-tic, que se vende siempre en su cajita amarilla.

* Aunque el procedimiento Perma-Grip evita que las cerdas se desprendan del mango, nada evita que se quiebren. Esto ocurre, sin embargo, mucho menos en nuestros cepillos que en otros.

Perma-Grip Pro-phy-lac-tic
MARÇA REGISTRADA
PRODUCTO PRO-PHY-LAC-TIC LEGITIMO
F-72

GUERRA!

Hemos declarado la guerra contra las polillas para hacer de Filipinas un lugar seguro para sus abrigos de pieles y otras prendas que vienen de América.

Basta llamarnos. Nuestro almacenaje es GRATIS para un año. Los limpiamos y después los apartamos—y estan absolutamente seguros contra las polillas—y el FUEGO.

TELEFONEE 2-32-73

Joe Bush

Servicio Digno de Confianza
Desde 1899
Que si no es bueno habriamos desaparecido—
129 Plaza Sta. Cruz

Formula: Menthol 0.3 gm., Camphor 3 gm., Oil Eucalyptus 0.1 gm., Boric Acid 8.5 gm., Oil Pinus Pupillo 0.1 gm., Excipients to Make 30 gm.

Lea
LOS ANUNCIOS CLASIFICADOS

M.E.C.D. 2016

LA VANGUARDIA

DIARIO FILIPINO INDEPENDIENTE

Consagrado a la defensa de los derechos e intereses del pueblo filipino

EDITADO POR LA "TVT PUBLISHING CORPORATION"
Directores Asociados

PEDRO AUNARIO (Editoriales) — FRANCISCO RODRIGUEZ (Informaciones)

MIEMBRO DE LA ASSOCIATED PRESS

La "Associated Press," es la unica autorizada a reproducir despachos periodisticos acreditados o no a ella y publicados en este periodico. Tiene el mismo derecho sobre las noticias locales que aparecen en este periodico. Los derechos de reproduccion de despachos especiales tambien quedan reservados

OFICINAS: Edificio TVT Calle Florentino Torres Santa Cruz Manila. Apartado de Correos No 775

Telefono 2-11-34 con comunicacion con todos los departamentos
Oficina en Nueva York 33 West 42nd Street. Tel. Pennsylvania 6-14-85.

(Registrado en la Oficina de Correos en Manila como correspondencia de segunda clase el 19 de Febrero de 1910.)

PRECIOS DE SUSCRIPCION:

En Manila—al mes	P1.50
En el extranjero—el año	10.00
En Provincias:	
Al mes	1.00
Trimestre	4.50
Semestre	8.00
Un año	15.00
Sabatino—al año	5.00

(Pago Estrictamente por Adelantado)

NOTAS EDITORIALES

LO QUE DICE PITTMAN

POCAS figuras hay en el Congreso que pueden hablar con autoridad sobre los asuntos que afectan a la política exterior de Estados Unidos, como la del Senador Key Pittman, presidente del comité de relaciones exteriores del Senado. Por esta razón, creemos que lo que el Senador Pittman dice, debemos tenerlo en cuenta. El es uno de los portavoces de la administración en el Congreso.

Bien: el Senador Pittman cree que el Congreso no acogerá ninguna enmienda fundamental a la Ley de independencia Tydings-McDuffie que ya se ha aceptado por este pueblo, ni cree tampoco que los caudillos filipinos trabajarán activamente por obtener una enmienda en ese sentido, teniendo en cuenta las muchas cuestiones de orden interior que el Congreso tiene entre manos.

Esa advertencia del Senador Pittman viene muy a tiempo. Nuestro temor ha sido siempre, el que los filipinos tengamos una idea muy exagerada, o desproporcionada, del lugar que ocupa el problema filipino en el Congreso. Si creyesemos que el 74.o Congreso va a revisar fundamentalmente la Ley que ha sido objeto de la labor paciente y minuciosa de parte del 73.o Congreso, nos equivocariamos.

Pensar así, sería lo mismo que abrigar la ilusión infantil de que el cuerpo legislativo soberano de la nación se halla a nuestra disposición, siempre que queramos, para satisfacer nuestras pretensiones. Hay una gran diferencia entre pedir que se cumpla lo prometido, en el sentido de córregir las desigualdades económicas de la Ley de independencia, y pedir que ésta se cambie de arriba abajo.

COMO DEBE ENTENDERSE

HABLANDO del proteccionismo económico ante los alumnos de la Universidad del Estado, el Sr. Benito Razón dió una explicación clara acerca de la manera cómo debe entenderse tal doctrina.

"El proteccionismo", dijo, "no significa necesariamente el sacrificio indebido de parte del pueblo que lo práctica". Analizado este pensamiento, parece que quiere dar a entender, que la protección que debemos dispensar a nuestros productos, no debe ser ciega e inconsciente. Un proteccionismo practicado de este modo, sería el peor enemigo de nuestro progreso económico, y un poderoso estímulo a la ineficiencia.

El propósito de la propia suficiencia, envuelve en su evolución última, el deseo de colocar a la nación sobre la base de la más alta eficiencia económica, como una preparación para que pueda tomar parte luego en la concurrencia del comercio universal, sin la cual ningún pueblo que aspira a ser una nación en el verdadero sentido de la palabra, estará capacitada jamás para desenvolver sus altos destinos.

Para empezar, hay que empezar bien, poniendo todo nuestro empeño para que el proteccionismo económico que debemos inculcar en nuestro pueblo, sea de lo más inteligente, con un márgen pequeño de ciertas deficiencias, si es posible. Este propósito implica naturalmente, que cierto grado de competencia dentro de la propia iniciativa, como un acicate a la eficiencia, a la agresividad, que impide todo estancamiento, será siempre indispensable dentro del nacionalismo económico.

Encontramos muy útil esa observación del Sr. Razón, motivo del presente comentario.

LOS INTERESES ECONOMICOS

ES un hecho comprobado que las guerras hoy día obedecen casi siempre a motivos económicos. La última conflagración mundial, en que naciones consanguineas como Inglaterra, Estados Unidos y Alemania, de fuerte parentesco, se vieron envueltas, tuvo por causa, según los historiadores, la fuerte rivalidad que la competencia alemana creó en el mundo industrial. En los pueblos civilizados donde existe una verdadera tolerancia espiritual, ya no puede haber guerras ni luchas religiosas. No puede haber más que guerra pacífica, o violenta, por los mercados del mundo.

Esta gran verdad se revela de nuevo en esa amenaza de guerra entre Italia y Abisinia. Los periódicos de Europa, y el "Eco de Paris" entre ellos, atribuyen la agresión italiana contra Abisinia, al hecho de haber concedido este imperio etiope ciertas facilidades económicas al Japón en detrimento del convenio existen con los italianos. Como todo el mundo sabe, Japón ha penetrado con sus tejidos hasta en Africa, y siendo Italia potencia colonizadora, dueña de una gran faja de territorio, vecino de los abisinios, Mussolini cree que Abisinia debe ser un mercado natural para sus productos.

Los grandes estadistas fundadores de un imperio siempre han pensado así. Aprovechan la situación propincua, para sostener, en caso necesario, con la fuerza de sus ejércitos, su programa, o su política, en obediencia a la ley biológica del crecimiento. Mussolini, como árbitro de los destinos de Italia en estos momentos, no hace más que seguir esa ley. No establece ningún precedente nuevo. No hace más que seguir la trayectoria que marca el desenvolvimiento de las naciones en la historia, y adherirse a los precedentes ya establecidos por otras potencias colonizadoras.

Esta es la gran lección que deben tener presente nuestros hombres en el presente y en el futuro.

Gran Carta..

(*Continuación de la página 1*)

esenta talento politico, representa la disposicion de subordinar los deseos y ambiciones locales y personales al bienestar nacional. Y mas aun, vuestra constitucion representa y expresa noblemente, y con todo de un modo practico, los ideales del bienestar humano, justicia social, mejoramiento de la gran masa del pueblo—ideales que estan agitando al mundo hoy dia y señalan el camino al progreso para la humanidad. Estos ideales se encuentran noble y practicamente expresados en este documento que ha sido formulado por la convencion.

"Sin embargo, este hecho debe recordarse en este tiempo y confio que sera recordado con frecuencia en el futuro. Una constitucion, a la larga, no es mas que lo que el pueblo hace de ella. Puede ser un pedazo de papel, en realidad puede ser una gran carta de humana libertad. Esta constitucion fue esbozada bajo la direccion de caudillos maduros, progresivos y habiles. La convencion representa genuinamente a todo vuestro pueblo. Creo que bajo el caudillaje de los hombres que han de dirigir el gobierno del commonwealth, la constitucion sera manejada y el gobierno bajo el sera conducido en armonia con los elevados ideales que estan expresados en el documento. Pero acuerdense de esto: que los hombres que solo tratan de servir el bienestar publico, los hombres que tratan de mantener elevados ideales, siempre tienen que luchar por aquellas cosas en las que creen, porque los intereses particulares siempre estan en guerra con los intereses generales. Estos caudillos mientras tratan de servir los intereses nacionales de este pais tales como se han expresado en esta constitucion, deben tener vuestro apoyo, no solo vuestro apoyo pasivo sino activo, para que esto noble instrumento de gobierno propio que ha sido escrito traerá en realidad a este pais la seguridad y la prosperidad del pueblo, que es la meta de aquellos que lo esbozaron y la meta de aquellas incontables personas que enviaron a sus delegados para representarles en la convencion.

"Miro el futuro de este pais con confianza—confianza en el propio sacrificio de su pueblo, confianza en la lealtad de mi pueblo a la tarea que han asumido aqui, y confianza de que el resultado de nuestros esfuerzos unicos sera el desarrollo aqui de una nacion que ha de justificar y llenar las ambiciones y sueños de los patriotas filipinos y los patriotas americanos".

SIETE POLICIAS MATAN A TIROS A UN BANDIDO

Buscado hace años, desafia al ser acorralado en su escondite en Jolo

(Servicio Telegráfico)
Exclusivo a La Vanguardia

Jolo, Sulu, 14 de Febrero.—El bandido moro Aminud, hace tiempo buscado por las autoridades para responder de una acusacion de robo en cuadrilla pendiente con el mismo en los tribunales de justicia, que se perpetro hace algunos años, ha sido muerto a tiros a las tres de esta madrugada por siete policias mandados por el sargento Gonzales.

Los policias del distrito municipal de Parang recibieron informes sobre el lugar donde esta escondido el moro Aminud. Con el fin de cogerle, siete policias, mandados por el sargento Gonzales salieron de Parang a las ocho de anoche, llegando al sitio de Tandubunga, donde segun noticias esta escondido Aminud en una casa de sus parientes, a la una de la madrugada. Los policias rodearon y vigilaron la casa hasta que a eso de las tres de la madrugada el bandido Aminud noto la presencia de los agentes de la autoridad. Aminud se armo y desafio a los policias.

Los agentes viendo que los de la casa se habian despertado ordeno a todos que bajaran de la misma, orden que fue obedecida por todos excepto por Aminud, el cual siguio desafiando a los policias.

En vista de esta desobediencia los policias dispararon contra la casa, llegando a herir al moro Aminud, de cuyas resultas murio instantaneamente. El cadaver fue despues llevado a Parang.

El teniente Arellano y nueve soldados de la Constabularia acudio inmediatamente al lugar donde el bandido moro ha sido muerto para investigar la queja de los parientes del occiso de que los policias dispararon sin justificacion.

FUGOSO DEFENDERA A LOS SUPERVISORES

Pangasinan tiene muchos mas, teniendo menos maestros que Manila, dice

Saliendo en defensa del departamento de escuelas, el concejal Valeriano E. Fugoso probablemente tenga un choque "parlamentario" con el concejal Mateo Herrera, en la sesión de esta tarde de la Junta Municipal, en cuanto al alegado excesivo numero de maestros supervisores de la ciudad de Manila.

Con la experiencia de sus años de servicio como maestro y como chairman del comité de escuelas, el concejal Fugoso dice que los once supervisores son pocos para los 1,900 maestros que sirven hoy en las escuelas publicas de Manila. "En Pangasinan—dice—hay 1,300 maestros solamente, pero los supervisores son 28 y los principales 48, ademas de siete supervisores destinados en la oficina de la división de escuelas".

"Cuando el concejal Herrera—añade—era chairman del comité de escuelas hace ya años, no habia mas que 900 maestros en las escuelas publicas de Manila. Entonces los supervisores eran ya 11. Y ahora que los maestros son ya 1,900 en vez de aumentar el numero de supervisores para la mayor eficiencia del servicio educacional, vamos a disminuirlo todavía?"

El concejal Fugoso ha lanzado esta mañana la acusación de que "el concejal Herrera está violando la etica politica y las reglas de la cortesia oficial, al hablar publicamente y expresar opiniones sobre materias que caen bajo mi comité, sin exprerar antes un estudio o una decisión de este comité". El concejal Fugoso dice que cada comité de la Junta tiene su cometido y si cada concejal "va a adelantar opiniones en menoscabo del estudio o de las opiniones que ha de formar el comité, a donde iremos a parar?"

El concejal Herrera se propone hablar esta tarde en la sesión de la Junta en relación con la cuestión del numero de supervisores.

Ningun otro experimento más practicara el ejercito de los E. U. con gigantes dirigibles

(De la "Associated Press")

Washington, 13 de febrero.—La armada continuara al presente sin un gigante dirigible de combate.

El Presidente Roosevelt ha anunciado este dia la decision al discutir la destruccion del 'Macon,' pero se ha reservado la decision final sobre el lugar del dirigible en el servicio militar.

La impresion dada en la conferencia de la prensa en la Casa Blanca era que la perdida en 1933 del 'Akron' con 73 victimas, seguida de la destruccion de su gemelo, el 'Macon', significaba el abandono temporal de la construccion de dirigibles.

Washington, 12 de febrero.—Con el desastre del *Macon*, que ha seguido a la destrucción del *Akron*, en menos de dos años, se ha acentuado grandemente en los circulos congresionales y navales la oposición a todo otro experimento con gigantes dirigibles por parte de la armada.

El *Macon* es el sexto dirigible que se destruye con perdidas de vidas en 14 años, y casi todos los desastres han sido a expensas de los Estados Unidos.

El *Macon* ha sido el último dirigible naval desde que el viejo *Los Angeles* fué puesto fuera de servicio, y el secretario de la Armada Claude Swanson es uno de los que miran muy friamente cualquier otro plan de construir ninguna otra embarcación mas ligera que el aire, de igual tipo.

En la tragedia del *Akron* frente a las costas de New Jersey el 4 de abril de 1933, murieron 73 personas, entre ellas el contra-almirante William A. Moffett, jefe del buro de aeronautica de la armada. El dirigible, que ha costado $5,375,000, quedó destruido totalmente.

Gran Bretaña perdió su interes en los dirigibles después de que el enorme R-101, que entonces era el mayor del mundo, fue destruido el 4 de octubre de 1930, cerca de Allone, Francia, con perdida de 17 vidas. La aeronave, que habia costado $5 000,000, mientras navegaba de Londres a Italia, chocó contra una montaña llena de arboles, estalló y se incendió.

El 3 de septiembre de 1925, el dirigible naval Shenandoah, viajando de Lakehurst, N. J., a St. Paul, Minn., fue destruido por una tormenta mientras volaba sobre Ava, O., muriendo 14 personas, una de ellas el teniente comandante Zachary Landsdowne, que lo mandaba.

El 21 de febrero de 1922, el dirigible militar Roma estallo al descender en Hampton, Va., y 34 individuos murieron a causa de las heridas recibidas.

El año anterior, el 24 de agosto de 1921, murieron 42 personas en el desastre, producido por una explosión, del enorme ZR-2, mientras volaba sobre Hull, Inglaterra. La aeronave, fabricada en Alemania, estaba destinada para los Estados Unidos. Entre sus victimas habia varios miembros de la armada americana.

Otro desastre fue el del J-3, de la armada que se destruyó mientras buscaba a los supervivientes del desastre del *Akron*, perdiéndose entonces dos vidas.

Frente a estas tragedias, los defensores de las embarcaciones mas ligeras que el aire señalan la larga y asombrosa ejecutoria del *Graf Zeppelin*, que durante cuatro años ha estado realizando un servicio regular al traves del sur del Atlantico, después de circundado el globo en 1929.

Informacion Cablegrafica de todas partes del mundo

AUSTRIA

El que suministro armas a rebeldes, un viejo de 66 años, a prision

(Servicio Transoceanico)
EXCLUSIVO A LA VANGUARDIA

Viena, 13 de febrero.—En la vista de la causa incoada contra el ingeniero Hamburger, acusado de haber suministrado armas a rebeldes en el pronunciamiento de julio del año pasado, han comparecido este dia como testigos ante el tribunal militar el director del Instituto de Credito Vienes, Rottenberger, el director general de las fabricas de automoviles "Steyr", Goetzl, y el presidente de las fabricas "Karupp" en Berndaff, doctor Arthur Krupp.

Despues de las deliberaciones que se prolongaron mas de una hora, el tribunal militar pronuncio sentencia contra el acusado, que tiene 66 años de edad, condenandole a cadena perpetua.

FRANCIA

Flandin expone ante los diputados su politica

(Servicio Transoceanico)
EXCLUSIVO A LA VANGUARDIA

Paris, 12 de febrero.—"Mis principios orientadores han sido siempre fomentar el mayor bien del mayor numero," ha dicho el premier Etienne Flandin ante una delegacion de diputados y senadores que fueron a verle ayer para pedir la ayuda del gobierno a los municipios hundidos en la miseria por medio de trabajos que se den a los desempleados.

Aunque ha prometido que el gobierno haria cuanto estuviera a su alcance y hasta donde permitan las circunstancias, Flandin declaro que se veia obligado contestar enfáticamente "que no puedo obrar con toda la libertad que yo quisiera."

Las intrigas parlamentarias, siguio diciendo "tienen el designio y el efecto de inutilizar nuestras actividades. Para hablar descarnadamente, me impiden gobernar. Como es que en tiempos de crisis como los que ahora atravesamos, los partidos politicos no ven la necesidad de respetar honradamente una tregua? Sin tregua, no pueda haber solucion posible para la crisis."

INGLATERRA

Un duquesa que fue artista muere por exceso de narcotizante

(De la agencia Reuter)

Londres, 12 de febrero.—Ha muerto por equivocacion, tomando uno dosis excesiva de narcotizante," es lo que se ha hecho constar en una investigacion hecha este dia sobre la muerte de May Etheredge, duquesa de Leinster, que fue un tiempo una artista de la "Follies".

La duquesa, que es la madre del actual heredero del titulo ducal, se ha divorciado hace algun tiempo del duque de Leinster.

El actor George Graves, hablando de ella, decia que "es la mujer mas hermosa que he visto en mis 40 años de actor."

Miss Etheredge y Lord Edward FitzGerald, que ahora es el Duque de Leinstar, se casaron secretamente en 1913, desafiando la oposicion de la familia de el.

IRLANDA

Disolucion propuesta de la camara irlandesa

(Servicio Transoceanico)
EXCLUSIVO A LA VANGUARDIA

Ciudad Libre de Danzig, 13 de febrero.—A sugestion del Presidente del Senado, el grupo nacional-socialista del parlamento de Danzig, conocido con el nombre de "Volkstag" sometio una mocion disolviendo la camara.

El Volkstag votara la mocion el 21 de los corrientes pero debido a la mayoria abrumadora de los nacional-socialistas, se da como cosa cierta la disolucion. Las nuevas elecciones tendran lugar el 7 de abril.

Motiva la disolucion al deseo de obtener un voto de confianza de los electores para el actual programa del gobierno.

JAPON

Se retiraran derechos a extranjeros en Manchuque

(De la "Associated Press")

Tokio, 13 de febrero.—Se ha llegado a saber este dia que el gobierno japones esta deseando poner pronto fin a los derechos extraterritoriales de los extranjeros en Manchukuo.

Una comision de la aficina del Exterior ha comenzado a estudiar este dia los medios de dar curso rapido a la medida. En la comision esta Mamoru Shigemitsu, vice-secretario de Asuntos Extranjeros.

La propuesta abolicion vendra despues de la modernizacion de los tribunales y codigos de justicia de Manchukuo. Va a tener efectos de muchas importancia, pues va a despojar a los americanos y otros occidentales de los derechos extraterritoriales que han venido disfrutando en Manchuria durante 90 años.

CHINA

El ministro de EE. UU. vuelve a su puesto

(De la "Associated Press")

Shanghai, 13 de febrero.—Nelson Johnson, considerado uno de los mejores ministros americanos en China, ha vuelto a su puesto aqui este dia, pasando otra vez a residir con su esposa en el Consulado de los Estados Unidos. Aunque es un señor que no gusta de las entrevistas, Johnson ha declarado esta vez que sentia gran satisfaccion por hallarse de nuevo en China Desea continuar en Shanghai hasta el fin de la semana, en que ira a Nanking donde estara algunos dias para conferenciar con las autoridades chinas, y dirigirse despues a Peiping con el mismo fin.

Aimee S. McPherson es bien recibida en Shanghai

(De la "Associated Press")

Shanghai, 13 de febrero.—Los muelles de Shanghai han resonado este dia con himnos con motivo de la llegada de Aimee Semple McPherson, evangelista de Los Angeles que va a estar aqui corto tiempo antes de dirigirirse a Hongkong, donde, Robert Semple, un misionero.

Con un traje negro y de color naranja subido, la evangelista de los Cuatro Evangelios aceptos los canticos y hurras de bienvenida de un pequeño grupo de chinos miembros de su credo que fueron a recibirla con banderas

"Mi corazon se desborda de gozo," dijo al aceptar grandes ramilletes de flores. En medio de su entusiasmo, rompio los ramilletes y arrojo las flores a la multitud.

Mrs. McPherson esta haciendo un viaje alrededor del mundo para visitar sus misiones. Dice que piensa celegrar un mitin monstruo en el mas grande teatro de Shanghai.

LOS SUELDOS DE LOS EMPLEADOS, YA RESTAURADOS

Pero al aprobarlo Roosevelt urge se creen fondos para el aumento de gastos

(De la "Associated Press")

Washington, 13 de febrero.—El Presidente Roosevelt ha aprobado la restauración total de los salarios del gobierno el primero de abril, pero ha dicho que el Congreso debe crear, mediante tributación adicional, el fondo para esto, asi como para otros aumentos del presupuesto ordinario para el año economico de 1935-36.

Tal aviso se dio al firmar el bill aprobado este mes por las dos camaras del Congreso, restableciendo el ultimo cinco por ciento de la reducción de 15 por ciento en los salarios de los empleados del gobierno, incluyendo al personal del ejercito y de la armada, dictada en 1933 como una medida de economia.

Dos terceras partes de la reducción fueron restablecidas el año pasado, y el resto tenia que restablecerse el primero de julio de este año, pero el congreso decidio adelantar la fecha. Un bill de deficiencias de $24,000,000 para proveer al aumento fue enviado a la camara el cuatro de los corrientes.

POSADAS NOMBRARA PRONTO UN COMITE

Cuando firme el presupuesto procedera al plan de la reorganización

El Alcalde Juan Posadas ha informado esta mañana que dentro de poco, cuando esté aprobado finalmente el nuevo plan presupuestal de 1935, que hasta ahora resulta que continua en poder de la Junta Municipal y no ha bajado todavía a su oficina, va a nombrar un Comité de Reorganización del gobierno de la ciudad de Manila, con una representación de la Junta Municipal.

Los lideres de la Junta han pedido al Alcalde que en la reorganización el poder ejecutivo y la Junta trabajen juntos, mediante un comité nombrado por el Alcalde con representación de la Junta. "La sugestión es muy buena—dijo esta mañana el Alcalde y gustosamente la acepto". Con este comité el Alcalde espera hacer un estudio acabado de la reorganización.

Si no ocurren nuevos incidentes, el nuevo presupuesto preparado por la Junta Municipal que envuelve los puntos principales sugeridos por el Alcalde, al vetar el *budget* aprobado en diciembre de 1934, será aprobado antes de terminar este mes. Debido a una inteligencia con los lideres de la Junta el Alcalde espera recibir el nuevo *budget* para aprobarlo ya no más. Mientras tanto se está haciendo hoy una revisión con vistas a mejorar más la medida.

Desde que se aprobó el nuevo presupuesto ya ha transcurrido un mes y contrario a algunos informes publicados, esta es la fecha en que todavía no ha bajado a la oficina del Alcalde. Los que están enterados del "secreto" dicen que esto se debe a que los de la Junta, mediante una inteligencia con el Alcalde, está estudiando todavía algunas partidas objecionables.

Pero a pesar de la inteligencia, parece ser que todavía hay un mar de fondo que puede producir otra crisis en el seno de la mayoría de la unta. Según los informes, el Concejal Pascual Santos, *chairman* del comité de presupuestos se halla hoy en "vigilante espera" de la suerte que va a tener la obra de su comité. Está intrigado de que hace ya un mes que se aprobó el nuevo *budget* y la Junta Municipal todavía no lo ha bajado a la oficina del Alcalde. Alega que la Junta dió carta blanca al Presidente Manuel de la Fuente y a él en la cuestión presupuestal, pero dice que él no sabe de ninguna inteligencia con el Alcalde en este respecto.

Wiley Relata..

(*Continuación de la página 1*)

ley radio-telegrafista, y Florentino Edquiba, camarero filipino.

Dos o mas de los compartimientos que contenian gas helio estallaron cuando el dirigible, que era el mas grande del mundo, navegaba cerca de Punta Sur, California, a 110 millas al sur de este, pero el porque de la explosion queda aun por determinarse. Aparte de la escasa visibilidad, causada por la lluvia y la niebla, el estado del tiempo no era desfavorable.

Ya hay una junta investigadora dispuesta a esclarecer el misterio de la tragedia, pero no se puede tener a mano las pruebas de la misma aeronave destrozada que ha costado $2,450,000, pues se encuentra bajo 50 brazas de agua, y el almirante Joseph M. Reeves, comandante en jefe de la escuadra, ha declarado que no se desplegaran esfuerzos para recoger los escombros.

El comandante Wiley refirio que despues de fallar sus esfuerzos por dominar el "Macon" y despues de balancearse este hacia arriba, la proa en ascension, ordeno a los tripulantes que se aprestaran a descender en el agua y coger los botes de goma.

Se hallaban a una altura de unos 1,000 pies cuando dio la orden de "prepararse a abandonar la nave", dijo el capitan. Por espacio de mas de media hora, hubo un empeño inutil de recobrar el dominio de la aeronave. La popa dio contra el agua y la gran marejada que habia comenzo a batir el enorme armazon

"Dije a todos que salieran del departamento de control y saltasen antes de que la nave se sumergiese", declaro Wiley. "Todos estaban fuera ya cuando subi por la ventana y salte en el mismo instante en que el dirigible tocaba el agua.

"Los botes salvavidas de goma que los tripulantes habian preparado ya estaban flotando y nosotros nadamos hacia ellos.

"La nave se hundio poco a poco, la popa primero, que se desmigajo por la accion de la marejada. Ya teniamos funcionando reflectores para atraer a los cruceros, los cuales nos recogieron prestamente. Hay que enaltecer grandemente el mando de los cruceros asi como a su personal por su labor expedita y eficaz".

El 'Macon', que operaba en combinacion con la escuadra, estaba navegando hacia el norte con las cruceros y otros navios, procedentes de las aguas del sur de California, y en las inmediaciones habia unos 30 barcos. Navegaron en medio de la lluvia y la oscuridad que se hacia mas tupida para llegar al dirigible, cuyas señales SOS pudieron oir.

El 'Macon' toco agua a las 5:40 p. m. despues de haber perdido la direccion a las 5:18.

Harry Miller, auxiliar de la Farola de Punta Sur, fue uno de los pocos testigos del desastre, y el relato que da difiere en algunos detalles del comandante Wiley.

"Estaba viendo el *Macon* con lentes de campaña después de las cinco cuando subitamente la proa bajó", refiere Miller.

La versión oficial de Wiley dice que la proa ascendio mientras estallaban los departamentos de gas de la popa. El capitan dijo que los departamentos Nos. 1 y 2 estallaron, pero otros dicen que el departamento No. 9 también hizo explosión.

"Después lo que parecia la parte superior de un estabilizador se rompió y descendió", continuó diciendo Miller. El *Macon* se elevo y desapareció en las nubes después de ir al oeste y después al sur, como si no hubiera ninguna dirección Vimos muchos objetos caer desde las nubes, que yo creo eran lastre".

El comandante Wiley radiografió a las autoridades navales de aqui que el desastre ocurrió cuando la proa subió rapidamente, los compartimientos de gas se abrieron y la popa se desmoronó. El mensaje decia:

"Mientras estabamos frente a Punta Sur, rumbo al norte, todas las maquinas funcionaban a la velocidad ordinaria de 63 nudos, altura de 1.250 pies, y el viento era chubascoso, a eso de las 5:18 p. m. algo ocurrió en la popa.

"Crei que el control del ascensor se habia desgajado. La nave hizo una inclinación de proa y se elevo rapidamente. Ordene que se arrojase todo el lastre y se vaciasen todos los tanques de combustible.

"Pronto recibimos noticias de que el departamento No. 1 de gas habia estallado y que la popa crujia. Por fin, el departamento No. 2 es alto. Tratamos de amerizar cerca del crucero frente a Punta Sur, pero no pude ver la superficie sino poco antes de descender.

"El dirigible amerizó con la popa por delante, a las 5:40 p. m. Todos los pasajeros cogieron los botes de goma. Vimos, por ultimo, hundirse la aeronave. La disciplina fué excelente. Todos los tripulantes fueron notificados con tiempo del peligro para poder coger los chalecos salvavidas".

TRIBUNA LIBRE

ESTA SECCION esta destinada a articulos de actualidad y de interes publico. LA VANGUARDIA al publicarlos no se hace solidaria de los puntos de vista que en tales articulos expresen sus autores.

Un debate formidable y constructivo

Por el ex-Juez A. R. TEODORO

Escribo estas líneas para reflejar al público impresiones recogidas de aquella atmósfera que saturara por momentos corazones y almas de filipinos y filipinas presentes en el curso del debate.

Tema debatido y propuesto por los dos gladiadores del pensamiento, profesor Duran y el juez De Joya,

por parte del primero, ALIANZA FRANCA Y CONCERTADA CON EL VECINO IMPERIO NIPON CUANDO SE ESTABLEZCA LA REPUBLICA,

y por el segundo, NEUTRALIDAD DE FILIPINAS INDEPENDIENTE sobre la base de un tratado firmado por América, Francia, Inglaterra y Holanda con el Japón;

sintetizando, los puntos salientes de la proposición o formula—Durán son:

(a) que Estados Unidos según precedentes históricos y parlamentarios de aquel gran pueblo, ha reservado siempre como derecho exclusivo de su Senado, el acto de una declaración formal de guerra; y asumiendo que aquel país fuera parte de un tratado de neutralidad de Filipinas independiente y emancipada, sería dudoso e incierto que para garantizar la neutralidad futura de Filipinas, Estados Unidos se dispusiera de hecho a guerrear por los filipinos; sin que debamos perder de vista, que nuestra raza siendo de color no seria la que mueva a América a verter sangre preciosa de sus hijos, para quienes la gente de color es de inferior categoría que su propia raza (la blanca);

(b) la impotencia de la escuadra y fuerza de mar para mantener su potencia anuladora efectiva, frente a la japonesa, en caso de conflicto entre Japón y América; proposición admitida por el estratega ingles Bywater, reconocido en el mundo naval como autoridad en la materia; circunstancia y hecho, que los Estados Unidos tienen muy presente y en cuenta, por lo que, por el interés de los mismos filipinos, y en justicia a su legítima aspiración de independencia, [illegible] miembro en la familia de [illegible] ciones soberanas, no es [illegible] ni lo deseable un tratado [illegible] tralidad; aparte de que es de [illegible] periencia común humana, en [illegible] za de los mismos acontecimientos desarrollados; EN MOMENTOS CRITICOS, ES LA FUERZA MISMA LA DETERMINANTE, siendo de poca [illegible] ción y utilidad inmediata [illegible] que la integridad de nuestro [illegible] torio estuviera salvaguardada [illegible] un tratado expreso de neutralidad;

(c) por el contrario, una [illegible] za con el Japón, nos reportaría [illegible] ventaja de su amistad; la [illegible] dad en el plano de la [illegible] ción racial, fuerza e influencia [illegible] potente suprema como motivo [illegible] cional y lógico que se traduciría [illegible] el tiempo en ventajas inmediatas para una reciprocidad de [illegible] comercial, en beneficio de [illegible] pueblos, el japonés y el filipino descollando en este respecto, el [illegible] talizado sentir y opinión [illegible] arraigada en todo Japón [illegible] su misión providencial, bajo [illegible] circunstancias, es liberar a los [illegible] ticos del secular y legendario [illegible] de los occidentales, que se han [illegible] gido en mentores del Oriente; [illegible] provecho y fines imperialistas [illegible] as respectivas potencias occidentales, sin excluir al gobierno y [illegible] blo americano;

(d) Que Japón compra y necesita de nuestros productos, en [illegible] teria prima, por ejemplo, el [illegible] cá, el algodon, los cuales [illegible] se producen ventajosamente en [illegible] lipinas; y con tratado reciproco [illegible] rrelativo, por su parte el Japón se aprovecharia del mercado [illegible] en orden a dar salida a sus productos industriales y manufacturados; el contacto amistoso y [illegible] establecimiento de estrechas relaciones reciprocas comerciales, [illegible] el reconocimiento de los [illegible] de la justicia de la pretensión del Japón sobre su liderato cultural, diplomático, financiero y político, en el Asia, ha de redundar en definitiva en la emancipación final y definitiva de la raza de color de la preponderancia hasta aquí suprema de la raza blanca; lo que es irritante a la dignidad e igualdad de todas las razas; mirado y apreciado el asunto en sus justos méritos, y por todos los angulos humanos.

El juez de Joya, que se reveló como idealista y adherente a la establecida ejecutoria de los filipinos de pueblo eminentemente cristiano, saturado de los principios culturales del Occidente y también de la misma América; concretó sus puntos alrededor de las siguientes proposiciones básicas:

1.—América altruista y [illegible] defensora de la majestad de los principios democráticos, al [illegible] nar como ha consignado en la [illegible] mada Ley de Independencia [illegible] Duffie-Tydings, la NEUTRALIZACION de Filipinas; habría tenido como fin ulterior y manifiesto salvaguardar la integridad de los derechos republicanos políticos del pueblo filipino, joven e inexperto aún en las encrucijadas de la POLITICA INTERNACIONAL, inestable aún en su curso y evolución, a pesar de los años; al así cristalizar por medio de una legislación aprobada por dos congresos de [illegible] matices políticos, el republicano y el democrático, dos bloques antagónicos en la vida política americana, su OPINION y DETERMINACION respecto al estado internacional de Filipinas como soberano e independiente; lo habría hecho consciente de su posición como [illegible] dre de nuestras libertades, y [illegible] conciencia de su plena responsabilidad, es factor nada despreciable en la consideración de las consecuencias inmediatas de su [illegible] tomada: concedernos la independencia sobre un plano de seguridad relativa de nuestra soberanía, [illegible] base de una negociación con los otros poderes de la neutralidad, [illegible] neutralización política del Estado filipino, que será en tiempo [illegible] cido, previos los trámites de [illegible] gor, o después de las negociaciones diplomáticas debidas;

2.—La alianza preconizada con el Japón, debe ser considerada seria y muy reflexivamente; de un lado tal alianza podría significar un paso preliminar de anexión del [illegible] so al poderoso imperio donde elementos militaristas, sin rodeos ni [illegible] tos, se pronuncian al parecer decisivamente por la expansión [illegible] una política colonial que podría [illegible] minar en el caso de la Filipina débil en su absorción completa; [illegible] que daría al traste con los [illegible] independistas de los filipinos, [illegible] que si tal ocurriera—qué ha [illegible] ntonces ganado?

En otro género de consideraciones, De Joya en su tésis de nacionalización, hace hincapié en los [illegible] sumados hechos del dominio de [illegible] historia; y cita como ejemplos [illegible] casos concretos; (a) la supresión de Korea independiente, que [illegible] es parte integral del vecino [illegible] rio, por derecho de conquista y [illegible] bre la base del derecho de la fuerza, por razon de la fuerza [illegible] (b) La misma revolución [illegible] operada dentro del Japón, [illegible]

(*Continua en la página*

Juan de la Cruz
SOBANDERO LICENCIADO
Practico en Fracturas y Dislocaciones de Huesos
2166 Oroquieta, Manila, I. F.

TRASLADO
Dr. A. de Asis y Dr. Bringas
MEDICO-DENTISTA
Operaciones absolutamente sin dolor por medio del Somnigeno.
Horas: 8 a 12 a. m. 2 a 5 p. m.
Plaza Sta. Cruz
La Defensa Bldg.
Entrada: Ongpin 961
Dias Laborables
Tel. Res. 2-61-12

M.E.C.D. 2016

PAGINA SOCIAL

De la COLONIA ESPAÑOLA

Gloria Romero Salas
Teléfono 5-62-29

...sabado proximo 16 del actual ... lugar en la Iglesia Parro... de San Jose, de Iloilo, la ... de la bella señorita Carolina ... hija del Sr. Victoriano ... con el joven Jose Maria ... Sambucety, hijo de los ... de Vallejo (D. Manuel) y ... a la fabrica de tabacos "La ...".

...spues de la ceremonia los ... recibiran a sus amistades ... residencia de la novia. ... recien casados pasaran por ... para subir a Baguio, en ... de luna de miel.

... disfrute de vacaciones em... el 20 del actual para Ame... y Europa, acompañado de ... esposa e hija, el Sr. D. Gena... Albaladejo, jefe de ... Texaco, en Iloilo.

... Ida Devlin Vda. de D. Clau... Martinez y sus hijos, agra... sinceramente a sus amista... su asistencia a las misas, ... expresiones de condolencia ... en su reciente duelo.

Asociacion de ... elegira a sus nuevas dignatarias

... tarde celebrara una junta ... la Asociacion de Damas Fi... para elegir a las que com... la Junta Directiva de ... 1936. La reunion tendra lugar ... las 4:30 en el edificio del ... House, en la calle Cano... Paco.

OTICIERO RELIGIOSO

Jueves 14 de febrero
...ndario de hoy: Ss. Valentin, ... Zenon y Felicula mm.
...ndario de mañana: Ss. Faus... ... Euseo erm., y Jovita m. y ... v.

RETIRO COMPLETO

...próximo Sabado, dia 16 del ...nte, tendrá lugar el Retiro ...al para Caballeros en La Ig... Sta. Ana, Herrán 2821. Em... a las 6 p. m. y termina el dia ...nte a las 4:30 p. m.

...GREGACION DE MARIAS

... dia a las cinco y media de ... la congregacion de Marias ... funcion en la Iglesia de ...ancio encargandose de los ... turnos 7 y 10 presididos ...mente por Da. Dolores Do... y Da. Natividad L. de Al...

EN SAN ...

...rario de las misas en la Igle... Sto. Niño de Praga:
...mingos solamente: 5:00, 5:45, ... 6:15, 8:00, 9:30 y 11:00.
...s ordinarios: 5:00, 5:30, 6:00 ... 1:00.
...s de fiesta que no son domin... 5:00, 5:30, 6:00, 6:30, 7:00 y ... la última.

...TUARIO DE NTRA. SRA. DE LOURDES
(PP. Capuchinos) Manila

...horario de misas en dias de la... de 5:30 a 7. Todos los sábados ...canta la misa de 6 en honor de ... Virgen de Lourdes, aplicándola ... todos los asociados de la Archi... ...ofradia. Al final se cantan la Salve ... Gozos. Los primeros viernes ...mes la misa de comunión ge... es a las 6:30 y a continuación ...consagración al Corazón de Je... Los primeros sábados para hon... a la Virgen y como acto regla... ...rio de la Archicofradía de ... Sra. de Lourdes se celebra a ... la misa de Comunión general ...misas se dicen cada media ho... ...sta las 8 inclusive. La función ... tarde comienza a las 5:45. ...los días a las 7:30 de la tar... ...cantan la Salve y los Gozos en ... de la Virgen Sma. Todos los ...jueves hay catequesis por la tar... ...ante una hora siguiendo a ...ación el rezo del Santo Ro... ...bendición del Smo. Salve y ... Los primeros jueves la misa ...30 está dedicada a los niños ...mingos y fiestas de obligación ...misas son: 5:30, 6, 6:30, 7, 7:30, ... En todas las misas se lee el ...gelio y se hace una breve ex...ción doctrinal u homiletica

EN SAMPALOC

...horario de misas en la iglesia ...opial de Sampaloc es el si...: Domingos y fiestas: 4:30, ... 8:30 y 8:00.
...s ordinarios: 6:00 y 6:30
...tumos ordinarios todos los ...ngos a las 10:30 a. m.

EN LA IGLESIA DE LA V. O. T.

...dos los días 28 de cada mes ...misas de 9:00 a. m. en la capilla ... María Auxiliadora en la Cate... de Manila. La misa se hace ... 9:00 a. m. Misa rezada, Plá... Comunión General y Bendi... con el Santísimo, terminados ... Cultos pueden tomar el há... de la V. O. T. y hacer su pro...

'Flor del Carmelo' en matinee producira un lleno el domingo

Srta. CARIDAD PACHECO, *debutante en el papel de Sor Inés de Jesús, en el poema dramático "Flor del Carmelo".*

Quedan ya muy pocas localidades para la función en matinee del domingo en el Opera House, última representación de "Flor del Carmelo", de Santa Teresita de Jesús, teatralizada por el Sr. Jesús Balmori. Se espera un teatro lleno, a juzgar por el entusiasmo que la obra ha despertado en el público aficionado de todas las clases.

No debe olvidarse que esta es la última representación, pues el autor ha recibido cartas de España, aparte de Iloilo y Cebú, pidiendo autorización para representar la obra.

No olvidarse: para localidades, llamad al teléfono 5-62-35.

Entre los muchos que ya han adquirido billetes para el matinee del domingo, figuran los siguientes:

Monseñor O'Doherty, Monseñor Piani, Hon. Manuel Quezon, Srta. Pacita de los Reyes, Dr. F. Casas, Sr. Eduardo Roxas Gargollo, Sra. Rita L. de Valdez, Rector de San Juan de Letran, Srta. Monina Acuña, Sr. Valentin Teuz, Sr. A. Pando, Srta. de Cuevas, Sr. Emilio Moreta, Sr. Felipe Agoncillo, Sr. Alcibias Zoboli, Sr. Sebastian Palanca, Sr. Tomas Mapua, Sra. de Mota, Sr. Manuel Urquico, Dr. Enrique Lopez, Hon. Tulio Llorente, Don Vicente Legarda, Dr. C. Boncan, Sr. J. del Prado, Srta. Victorina Llobregat, Srta. Concepcion Melgar, Dr. F. de la Concepcion, Sr. Meneleo Carlos, Sr. Fernando Ocampo, Dr. Jose Lerma, Sr. Francisco Delgado, Dr. Salvador Diy, Hon. Alex Reyes, Srta. Dolores Heras, Capt. Yrizabal, Sra. Concepcion de Rivas, Hon. Salvador Araneta, Sr. F. Paterno, Dr. Baldomero Roxas, Dr. Guillermo Rustia, Dra. Adelaida de los Angeles, Dr. C. Arce, Sr. E. Clemeña, Sr. Bienvenido A. Tan, Hon. Segundo Gaston, Sr. R. Garcia, Hon. Rafael Corpus, Sr.

(Continua en la pagina 7)

DEBUTANTE

CONSUELO (Babe) ARRANZ
Hija del Senador Melecio Arranz, que esta noche, a las nueve, será presentada en sociedad, en un espléndido 'dinner dance'. La fiesta, a la que están invitadas numerosas familias conocidas de nuestra sociedad, se dará en el Manila Hotel. Por la posición social de los Sres. de Arranz y por la calidad de los invitados, el acontecimiento promete ser uno de los más notables de la temporada. La gentil debutante es alumna del Colegio de Sta. Teresa.

Mucha espectacion por el concierto de Renee Florigny. La pianista se presenta hoy en el Villamor Hall

El anunciado recital de Renee Florigny esta despertado interes y entusiasmo entre los musicos y aficionados de esta capital. La pianista dara su concierto esta noche en el Villamor Hall—alas 9:00—bajo los auspicios de la Asociacion Musical de Filipinas.

Madame Florigny ha ganado fama mundial en el campo de la musica como pianista. Salio de Paris hace quince años, y desde aquellos dias estuvo dando conciertos en muchas partes del mundo, Europa, Canada, Estados Unidos, America el Sur, China y Japon. Dio conciertos ante el ex-rey Alfonso XIII de España, el rey Faud de Egipto, y el virey Willington en la India. La notable pianista ostenta una condecoracion de la Academia otorgada por el gobierno frances.

Madame Florigny tiene un vasto y selecto repertorio, siendo sus autores favoritos, Betthoven, Chopin y Mozart. En su programa de esta noche en el Villamor Hall la pianista incluye un grupo de cuatro composiciones de Chopin: Etude; Valse; Berceuse; Andante Spianatto—Polonaise. Ella iniciara el concierto con obras de Lully, Daquin y Mozart: Gavotte. Concou, Sonata.

Completan el programa, selectas piezas de Saint Saenz, Debussy, Faure, Ravel y Leschetizky, y una composicion escrita por la misma Mme. Florigny, titulada, "Saudade of Brazil'.

La primera fiesta social del Juniors' Circle, un exito

El "Sorority Junior's Circle", sociedad compuesta de hijas de familias conocidas de San Juan del Monte, Rizal, se dió a conocer al mundo social con un divertido "tea danzant" llevado a cabo en la Villa Pepita, residencia del Juez Guingona, el domingo, 10 de los corrientes, entre 4:00 y 9:00 p. m. El salon de baile de la casa estaba decorado con orquídeas y rosas. El baile interrumpido sólo a intérvalos por selecciones de canto y piano, constituyó el principal entretenimiento del acto. La hospitalidad de la familia Guingona contribuyó no poco a proporcionar verdaderos momentos de esparcimiento a cuantos concurrieron a la fiesta.

El éxito de este acto social se debe a los incansables esfuerzos de la "manager" principal, Srta. Rizalina Guingona, y de sus activas compañeras, las Srtas. Aurora Enriquez, Presidenta; Carmen Vibar, Vice-Presidenta; Rita Salvosa, Secretaria; Lucrecia Raval, Tesorera; Mary Enriquez, Macera; y Leticia Roxas, "Reporter".

Estuvieron presentes las siguientes: Srtas. Rizalina Guingona, Aurora Enriquez, Chona Recto, Rita Salvosa, Ruth Cobb, Lucrecia Raval, Fidela Belarmide, Elena Frias, Corazon Limjoco, Carmen Vibar, Leticia Roxas, Felisa Raval, Salud Enriquez, Angela Domingo, Cora Roxas, Lourdes Roxas, Rosario Corpus, Filomena Santos, Maria Vorgante, Carmen Corpus, Estela Manalo, Virginia Kamantigue, Azucena Vera, Lydia Poblador, Sally Planes, Sonia Cuaderno, Carmen Sanchez, Mary Enriquez, Yolanda Limjoco, Jeanie Rosales, Jeanie Benitez, Dolly Hernandez, Delia Manalo, Leonor Unson, Florencia Goyena, Pilar Reyes, Fe Padilla, Estela Abeto, Delia Cuaderno, Lourdes Enriquez, Josephine Salvosa.

En el concierto de Montserrat Iglesias

Por J. Mauricio Pimentel

El publico de Manila tuvo oportunidad anoche, en el Villamor Hall, de oir de nuevo la exquisita voz de contralto de Monserrat Iglesias. Trozos de los mas variados y escogidos se cantaron en esta audicion. Se estrenaron tres bonitas piezas locales: "Love! Come to Me", por Buenaventura; "The Stranger at the Gate", letra de Ana Maria Chavez, por Tapales y "La Dulce Mentira", de Valdes-Pica.

El arte de Monserrat Iglesias es muy elevado. Dotada ahora de un amplio caudal de recursos tecnicos, Monserrat Iglesias es de esas figuras del "bel canto" que saben expresar toda la gama de las pasiones humanas, pudiendo hacer sutiles milagros con su voz.

Canta y modula el Italiano como una cantatriz italiana No se nota en ella esfuerzo, tenacidad por atraer a su auditorio hacia terrenos artificiales, a cambio de una ocacion fugaz, sino al contrario, lleva a su oyente a lugares firmes y solidos donde todo, hasta el ambiente mismo que se respira, parece estar engalanado con la poesia producida por la magia de su arte

La distinguida cantante se lucio en su recital de ayer en las siguientes obras: "The Swan", de Grieg; "Nostalgia Andaluza", de Jimenez-Colon; "Russian Lament", de Del Riego; y "La Favorita", de Donizetti.

En las tres canciones filipinas agrupadas en el primer numero de la segunda parte del programa, interpretadas discretamente por Monserrat Iglesias, se saborea el divino goce de la callada humildad La cantante estuvo ingenua, con la ingenuidad de la que sabe amar, en "Love! Come to Me", del Prof. Buenaventura, una obra llena de candor y ternura. Se hizo nostalgica en "La Dulce Mentira", de Alejo Valdes-Pica. La cancion de Tapales fue grandiosamente interpretada. La cantante salvo las partes dificiles de la obra, que es demasiado moderna en su estructura.

Actuo de acompañante el Prof. Julio Esteban Anguita.

Graduadas del Conservatorio

La Srta. Jesusa Santos, pianista del Conservatorio de la Universidad de Filipinas, dió su recital de graduación ante una nutrida y selecta concurrencia el domingo pasado, nueve del actual. La graduanda ejecutó piezas de verdadera prueba, incluyendo el Preludio y Fuga de Bach, dos obras de Mozart, y una brillante composición de Verdi-Liszt. En todas ellas salió airosa. La Srta. Santos es hija del gobernador provincial de Bulacán Hon. Cirilo B. Santos. En la fotografía, tomada después de su exitoso recital en el Villamor Hall, aparece ela con su padre, la Sra. de Bocobo, el Presidente Bocobo de la Universidad de Filipinas, y el Dr. Francisco Santiago, director del Conservatorio.

La Srta. Jacinta F. Bautista, otra pianista graduada del Conservatorio, retratada en la noche de su concierto (viernes, 6 de febrero). La Srta. Bautista fué una revelación como ejecutante. Ella interpretó con justeza obras de Chopin, Brahms, Henselt, Bach, Mendelssohn y Beethoven. El Concierto de Mendelssohn lo ejecutó conjuntamente con la orquesta del Conservatorio.

Jira fluvial organizada por vecinos catolicos de Binondo

Una de las animadas excursiones celebradas en esta temporada fué la organizada por la Acción Católica de Binondo, el domingo pasado, en la que participaron casi todos los miembros de la asociación y numerosos amigos. Los excursionistas pasaron el día alegremente a bordo del vapor "Kaibigan", haciendo escala en algunos pueblos de la vecina provincia de Bataan. En la fotografía aparece una parte de los excursionistas. Primera fila: Guillermo Salita, Sra. de Victorio, Angelina Biunas, Carmen Martinez, Sra. de G. Salita, Conchita Cu, Elvira Montenegro, Crispína Ang, Ignacia Ang y Leonor Salita. Segunda fila: Hermanas Cariño, Luciana Yyalde, Cecilia Canlas, Filotea Ayalde, Apolonia Orofesa, Concepción Canlas, Eufracio Clemeña, Vera Jecker, Daniel Victorio y Vicente Canlas. Las otras que aparecen en el grupo son, Remedios Galang, María Cabral, Mercedes Quison, Oliva Ocampo, Dolores Datu, y Marcela Leyva.

Del concurso de la Señorita Filipinas

Resultado del recuendo verificado ayer, 13 de Febrero, en las oficinas del Carnaval:

Julieta Abad	22,500
Catalina Zavala	18,500
Conchita Sunico	13,000
Rizalina Barba	10,500
Celia Araullo	8,500
Nenita Serrano	4,500
Lourdes Alunan	4,000
Carmeling del Rosario	3,500
Daisy Hontiveros	3,000
Celestina Marcos	3,000
Paquita Hombrebueno	3,000
Lucia Zabarre	2,500
Nieva Eraña	2,500
Remedios Borromeo	2,000
Consuelo Joson	1,000
Purita Kalaw	1,000
Pacita Madrigal	1,000
Carmen Fores	1,000
Pilar Blanco	1,000
Margot Heredia	1,000
Belen Gueco	1,000
Celia Martinez	1,000
Rosario Lacson Soriano	1,000

Recital de alumnas

Las alumnas de la Srta. Soledad Arquelles daran un recital de piano el domingo 17 del actual, en la residencia de la profesora, en Lipa, Batangas. El concierto empezara a las 5:30 p. m., y se sujetara con arreglo al siguiente programa:

Song of the Katydids (4 manos) —W. Rolfe—Rosa Luz, Amelia Luz.

Old Music Box—C. Maskell—Araceli Bautista.

Betty's Waltz—G. Martin—Eduardo Cadiz.

Pretty Butterflies—M. Greenwald —Rosa Luz.

Cradle Song—L. Koehler—Mercedes Arguelles.

Nocturne in B Flat—G. Bensen —Concepción Abrogina.

Only a Year Ago—A. Albers—Soprano: Justa Librea, piano: Asunción Arguelles.

El Capitan (4 manos)—P. Sousa —Josefa Mandigma, Minda Templo.

Silves Chimes—Loraine—Gregorio Recio.

Dance of the Bears—C. Heins—Amelia Luz.

Hawaiin Nights—F. Grey—Minda Templo.

On Wings of Song—Mendelssohn-Lisst—Asunción Arguelles.

Polonaise Joyeuse—R. Krentzlin—Josefa Mandigma.

The Young Bugler—K. Mergs—Rhythmic Orchestra, José Silva, director, piano: Amelia Luz.

Miss Luzon hablara

Srta. LUISA LACONICO
Miss Luzon de 1934

Que mañana se dejará oir en la Radio Manila—a las 5:15 p.m.—diseminando una 'causerie' interesante desde la estacion KZRM. Miss Luzon hablará sobre las Bellezas Nacionales, y al final, recitara 'Salmos de Carnaval', poesia de Manuel Bernabe.

Por el Monasterio de las Carmelitas

Esta tarde se efectuaran las ceremonias de la colocación de la primera piedra del nuevo Monasterio de las Madres Carmelitas, en New Manila. El Arzobispo de Manila Mons. Michael J. O'Doherty se encargará de colocar la primera piedra.

El 17 es Dia de ex-alumnos de La Salle

La Asociacion de Ex-alumnos de 'La Salle' celebrara su Dia el domingo proximo 17 del actual. Por la mañana se dira una misa en la capilla del colegio, y a las 12 del dia se servira un banquete. Despues del almuerzo se organizaran juegos deportivos en los campos del colegio. El cubierto para el banquete costara P2.00. Todos los ex-alumnos deberan registrar su asistencia llamando al telefono 2-52-15.

Te y baile

El 'Lyric Club', formado por conocidas colegialas de Manila y provincias, y presidido por la Srta. Paz Sumulong, dara su segunda fiesta social esta tarde, en la residencia de Lydia Larracas, 2886, Avenida Taft Extencion.

La reunion consistira en un te dansant.

PERSONALES

Aquejada de una penosa enfermedad, se encuentra recluida, en el Hospital de San Lazaro, la Dra. Lourdes Baltazar.

Hoy, 'St. Valentine's Day', habra baile en el Varsity Ladies Hall, Avenida Taft. La fiesta se celebra bajo el 'managerato' de las Srtas. Lourdes Duterte, Cristeta Valensoy, Flora Rios y Lilia Villanueva.

Los conocidos esposos negrenses Jose G. Cuaycong y Anita Lacson de Cuaycong se encuentran en Manila desde hace dias en disfrute de vacaciones. Permaneceran en la capital un mes.

Notas de Laguna

La asociacion "Parents-Teachers" de Pagsanjan esta ultimando los preparativos para el "Parteas Festival" que se celebrara en los dias 22, 23 y 24 de Febrero. El producto de la fiesta se destinara a la adquisición de una parcela de terreno para actividades atleticas de las escuelas.

La Srta. Flora Punzalan de Calauan contrajo matrimonio con el joven Felix Martinez, tambien de Calauan, el sabado por la mañana, en la Iglesia Catolica de este pueblo. El Rev. P. Ramon Marin oficio en el acto. El tesorero municipal Sr. Irineo Garcia y su señora actuaron de padrinos. La Srta. Antonina Velecina, maestra de Calauan, canto durante las ceremonias religiosas acompañada por la orquesta de Santa Cruz. Despues de la boda, se sirvio un suculento desayuno en la casa de la novia, siendo anfitriona, la Srta. Nieves Mediarito.

Nuevas remesas de ALFOMBRAS LINOLEO "ARMSTRONG" acaban de llegar en los siguientes tamaños: 6 x 9 y 9 x 12—un tamaño para cada uso—y

LINOLEO PARA EL SUELO

que se emplea para salas, habitaciones, cuartos de baño y para otros usos incluyendose las paredes.

El nombre de "ARMSTRONG" es garantia de calidad, buen acabado, colores atractivos y valor real en cada pulgada y nuestro nombre lo respalda para cortarlo, colocarlo, venderlo y todo lo demas.

PARSONS HARDWARE CO. MANILA 805 Echague

Acaba de Llegar
UNA NUEVA REMESA DE
ZAPATOS PARA SEÑORAS
de los más modernos estilos y colores; Negros, Abellana, Blanco, Beige y Combinaciones. Vestidos "Sport" y de Noche y Ropa Interior. También
ZAPATOS PARA HOMBRES
de la famosa marca "BROCKTON" y de otras conocidas marcas—de toda clase de cueros, formas y tamaños.
Ya esta en exhibicion
WHITE HOUSE
Crystal Arcade, Escolta — Teléfono 2-81-31

ASOCIACION MUSICAL DE FILIPINAS
Presenta a
RENEE FLORIGNY
en un recital al piano
Villamor Hall—ESTA NOCHE
9:00 P. M.
Los Billetes de venta en el "Boie's Soda Fountain"
Precios: P3.00 y P2.00. Un peso descuento para estudiantes acreditados

NUEVAS EXISTENCIAS
Manteleria, Juegos de Cama y otros artículos Españoles
A PRECIOS DE BARATILLO
FANLO
Avenida Rizal 518

VENTA de LIQUIDACION
Empieza el 15 de Feb.
GRANDES REDUCCIONES en los PRECIOS
en todos los artículos en nuestro almacén.
BOMBAY
SILK SUPPLY
73 Escolta
(Cerca de Brias Roxas)

Desde MAÑANA
Viernes
Gran Baratillo
DE HERMOSOS ZAPATOS PARA HOMBRES, MUJERES Y NIÑOS EN EL
American Shoe Store
CALLE ROSARIO, CANTO DE LA CALLE GANDARA 200
TODOS estos zapatos son de ultimo moda—en formas, colores y cueros—Negros, Beige, Abellana, Combinaciones, etc., y otros muchos efectos mas de vestir para Señoras, Caballeros y niños, etc.
VENID EN SEGUIDA SI QUEREIS CONSEGUIR LO MEJOR!

KIMKI GROCERY
122 VILLALOBOS
Tel. 2-41-77 — Tel. 2-66-50
Venta Especial
Jabon Palmolive 3 por..... 28c
Jabon para Lavar Octagon 2 por..... 10c
Crystal White Scouring Cleanser 3 por..... 25c
Jabon Big Bath 3 por..... 28c
SUPER SUDS Para lavar telas finas, como de seda y otras. 17c Paquete

M.E.C.D. 2016

LA EXHIBICION DE AVES ATRAE MUCHO INTERES

La Noche de la Princesa del Comercio sera una de las mas espectaculares

La exhibicion de la Oficina de Zootecnia en la Segunda Exposicion Agricola y Ganadera de este, y que consistirá principalmente en una coleccion de ejemplares escogidos de caballos y aves de corral, será por todos conceptos interesante e instructiva.

Mas de cincuenta dueños de caballos ya han expresado su intencion de participar en la citada exposicion. Debido a la falta de establos, sin embargo, la exhibicion se hará por turno, acomodandose solo unos 30 caballos. El Sr. Jose Cacho, conocido 'sportman' y dueño de famosos caballos de carrera, exhibirá sus caballos por grupos.

Un total de 72 inscripciones, con mas de 216 gallinas se han recibido ya en la Oficina de Educacion que tiene a su cargo la participacion de las escuelas en esta exhibicion.

La noche de la Princesa del Comercio, grandiosa

La noche de la Princesa del Comercio que por primera vez figurará este año entre los mas brillantes acontecimientos carnavalinos, tiene preparado un elaborado programa.

Las ceremonias de la coronacion seran espectaculares con representaciones alegoricas, 'pageants' bailes y otras festividades en honor de los magnates del Comercio y la Industria, y danzas simbolicas de los principales productos del pais.

Habrá una apoteosis final del triunfo del comercio y del esfuerzo colectivo por la promocion de las industrias nativas.

El gran desfile alegorico, en el que participaran delegaciones de las firmas locales, comerciales e industriales, con sus respectivos productos, será un broche fastuoso y digno de la Princesa en cuyo honor se dará el festival.

Los miembros del personal que van a presentar el hermoso espectaculo en la Noche de la Princesa del Comercio en la noche del martes proximo, 19 de Febrero han estado haciendo ensayos durante los dias pasados. Mañana se hará el ensayo general, tomando parte todo el personal, el cual, entre miembros de la corte de honor de la Princesa, gente de palacio, bailarinas, guardias de honor, delegaciones de los magnates del comercio y de la industria, etc., ascenderá a un par de centenares. El Buró de Comercio cuyo Director, Sr. Cornelio Balmaceda, preside el comite de dicha noche, va a estar representado por una delegacion numerosa en que formaran parte todas las divisiones de dicha oficina.

Carbungco toma una concesion

El acreditado 'caterer' y antiguo 'chief' del Casino Español, Sr. Ambrosio G. Carbungco, uno de los mas asiduos concesionarios del Carnaval, ha vuelto a tomar este año dos lotes en la ciudad del Carnaval, en donde ofrecerá al publico sus guisos suculentos, por cubierto o a la carta, con la cortesia caracteristica, y a los precios de costumbre.

El restaurant Carbungco servirá nuevos platos, ademas de los guisos antiguos de menus europeo, americano, filipino y chino y estará abierto toda la noche.

Este año se está esmerando el Sr. Carbungco en la presentacion y decorado de su restaurant, tanto en los reservados como en el espacio comedor para el publico.

Davila ofrece grandes sorpresas el domingo

El Sr. Enrique H. Davila, actor y director de una compañia grande de "variettes" y chairman de la Noche de la Princesa del Arte, que tendrá lugar en el Auditorium del Carnaval el próximo Domingo, 17 del presente, a las 9:00, nos asegura que además de lo que se ha publicado en la prensa, habrá verdaderas sorpresas artisticas para dicha noche.

La decoracion del escenario donde se daran las representaciones de extraordinarios numeros de "vaudaville" segun el Sr. Davila, sera verdaderamente original y hermosa, y causara grandes sorpresas a muchas carnavalistas.

Un despliegue de arte vodavilesco, desde el genero vocal hasta el acrobatico, las mas modernas y melodiosas canciones, numeros originales, los mas chistosos dialogos, payasadas y las extravagancias del dia tales como se representan en los teatros extranjeros, sera el menu de esa noche que el Sr. Davila servira a sus entusiastas consumidores.

Cavite ya tiene un gobernador interino

El Dr. Proceso Arenas, miembro de la junta provincial de Cavite ha sido designado gobernador interino de la provincia por el Gobernador Pedro Espiritu que ha estado enfermo desde hace algun tiempo.

El Departamento del Interior que fue notificado de la designacion ayer tarde, la confirmó.

En su carta designando al Dr. Arenas para actuar de ejecutivo interino de Cavite, el Gobernador Espiritu dice:

"En vista de mi enfermedad, tengo el honor de designarle como gobernador provincial interino de Cavite efectivo desde el 13 al 23 de febrero, 1935, inclusive. Su designacion es tal que Vd. no está autorizado a convocar alguna sesion especial de la junta provincial ni está facultado para actuar sobre asuntos que son discrecionales sino que solo está limitado a actuar sobre asuntos relacionados con sus deberes ministeriales.

"Esta designacion no le da derecho a recibir la compensacion del Gobernador provincial; sin embargo, recibirá Vd. su dieta regular como miembro de la junta provincial."

DE VARIAS ACTIVIDADES ESCOLARES

Miembros de la National Youth Literary Organization, de la Universidad Nacional del ramal de Intramuros, que recientemente tuvieron una excursión en la planta hidro-eléctrica de Nagcarlang, Laguna, bajo la dirección de los miembros del profesorado Eriberto Castillon y la Srta. Visitación Jara. Entre los que se hallan en la fotografia están: José Guidoriagao, F. Gonzalez, Sr. Escalona, Moisés Cuello, Simon Claudio, B. Salom, P. San Gil, Mario Cosio, Srta. Virginia Ordoñez, L. Kabuhat, C. Sacramento, Tomás Cándido, C. Pelobello, R. Gelasio, J. Baligod, Srta. Jara, P. Hernández, Srta. A. Cometa, L. Arceta, Sra. de Castillon, y los Sres. Baligod, Liwanag, Neri, Boco, Montañano, A. Granadi, Agrada, Baeña, Kabuhat, I. Jagones, E. Montellana y T. Sacote.

Candidatas para Miss Santa Rita, con motivo de la celebración de la fiesta anual del Colegio de Santa Rita. Son, la Srta. Trinidad Clamor (izquierda), y la Srta. Corazón Lucero.

CONRADO A. UY

Ganador de la medalla de oro en el certamen de oratoria dada por la Philippine Law School el diez de febrero en el Plaza Hotel. El tema de la oración de Uy era: "La ridiculez de la coalición".

PROGRAMAS de RADIO

KZIB

Jueves, Febrero 14

7:05 p. m.—Periodo educacional.
7:20 p. m.—Little Jack Little y su Orquesta:
June in January
With Every Breath I Take
(From Here is my Heart)
Ruth Etting—Vocal con Orquesta
I've Got an invitation to a Dance
Am I to Blame
7:30 p. m.—Cotizaciones.
7:35 p. m.—Anuncios.
7:40 p. m.—Harry Rosenthal y su Orquesta (Vocal, Helen Ward)
You're the Top
Ali Through the Night
(from Anything Goes)
Lud Gluskin y su Continental Orchestra (ocal Buddy Clark)
Sweet Music—from Sweet Music
Just Mention Joe—from Calling All Stars
7:50 p. m.—Agricultural Life Magazine
Programa Musical
Srtas. Josefina y Carmen Vibar y Sr. red T. Vibar
8:10 p. m.—Programa español de Mora Electric Co.
Carlos Spaventa con Guitarras
Soledad
Caminito Soledad
(El Tango en Broadway)
Eduardo Blanco y su aFmosa Orquesta Argentina
Bario Patricio—Tango
Razon 5.a—Tango
Julio Roque y su Orquesta
A la Voz de Fuego—Rumba
Sirena
Quarteto Monterey
La Marahuana
8:30 p. m.—The Gondoliers por Gilbert y Sullivan's
9:00 p. m.—Recital de Violin.
Rafael Ortiz, con Julia Ortiz en el Piano
9:30 p. m.—Larry y Carmen Rosales.
10:00 p. m.—Programa de artistas locales.
Harmony Trio—
You For Me and Me For You
Sunny Tennessee
Carolina Palisoc—
Talking to Myself
Rain
Ariston Martinez—
A New Moon Is Over My Shoulder
What About Me
Francisco Rocha—
Out In The Cold Again
Let's Pretend There's a Moon
Nila Aguilar—
Stay As Sweet As You Are
June in January
Rufino Trinidad—
Too Beautiful For Words
Emiliano Palisoc—
With Every Breath I Take
Felix Pestana—
I Never Had a Chance
I'll String Along with You

KZRM

Jueves, Febrero 14

5:55 p. m.—Cantos populares—Kid Tablante.
6:10 p. m.—Informaciones en castellano.
6:30 p. m.—Informaciones en ingles.
7:00 p. m.—Presentacion de estudio—
Banjo Tricks, por Tom Carpio.
Saxophone Stunts, por Emilio Salonga
Piano, composiciones modernas de autores americanos, por Ariston Avelino
Heebie-Jeebies—a whole tone novelty —Reser
Ping-A-Pep—Pingitore
Pickin' The Banjo—Colicchio
7:30 p. m.—Antonio Dumlao, baritono; Cecilia B. Rivera en el piano—
Nasaan Ka Irog—Abelardo
Madaling Araw—Santiago
Sweetheart of Mine—Llamas
Sunshine of Your Smile
7:45 p. m.—'Say it with music,' con Carmen y Clelito ranquelli—
Try To See It May Way
I'm Just That Way
For Ever and Ever
Let Me Call You Mine
8:15 p. m.—Mo y Noah—Boxeo.
8:30 p. m.—Presentacion Vasca.
8:50 p. m.—Cotizaciones.
9:00 p. m.—KZRM Musicale—
Brigida Reyes, contralto
Air de la Gloria—Bononcini
Aria, O mio Fernando—La Favorita—Donizetti
Du Bist die Ruh—Schubert
The Doll Cradle Song—Moussorgsky

KZEG

Jueves, Febrero 14

2:00 p. m.—Cantos de las Pampas.
3:00 p. m.—Valses.
3:30 p. m.—'Contrasts.'
6:00 p. m.—'Variedades' clasicas.
6:30 p. m.—Cantos—duos—Emilia de Jesus y Pedro de Jesus, con acompañamiento de guitarra a cargo de Salvador Lachica:
Preguntas de las estrellas (version pampangueña)
Ay mato cu
Ala-ala kita
Down the winding road of dreams
Manila Bay
6:45 p. m.—The Serenader.
7:00 p. m.—Repeticiones.
7:30 p. m.—Programa de la Radio Service and Supply Co.
7:45 p. m.—Cantos de Filipinas, por Jose Altura; Manuel Altura en el piano:
Bulak nga ilahas—Villaluz
Serenidad—Guzman
Ang luha ni Inday—Mesa
8:00 p. m.—Cantos populares, por Socorro Vila; Sofronio Faller en el piano:
Tired Of It All
Keep Romance Alive
In Other Words We're Thru
8:15 p. m.—Cantos españoles, por Juliet Ilige; Patrocinio Araujo en el piano:
I'm sorry I made you cry—Clesi
Mujer ingrata—D'Arcy
Kundiman ng puso—Guzman
Mena—Jacinto Layug
Sunshine of your smile—Ray
Quiereme—A. Valdez Pica
Valentine waltz—Guzman
8:30 p. m.—Kapisanan Kislap ng wika—Jose R. de Guia, Julian Olivares, Aurelio Ariston, Oliva N. Capili, Alfonso Briones, Felix Alvarez, Tomas Espino, Amado Santiago, Nemecio Clanoc, Clarita Rubio, Fely Rubio, Juan N Capili, Juan Martinez, Daniel Yaniza, Jose Puno
9:30 p m.—Programa de placas Victor.

Senadores y empleados forman una corporación

Encabezados por varios senadores y funcionarios del Senado, prominentes personajes, formaron esta mañana una corporacion que se dedicara a la explotacion de toda clase de minas, pero especialmente, el cromio, manganeso, hierro y oro.

La Corporacion que pronto se registrará y lleva el nombre de "Philippine Minerals Mining Incorporated" y tiene un capital de P49,500.00. Posee pertenencias mineras en Zambales, Ilocos, Pangasinan, Nueva Ecija, Bicolandia, Antique y Capiz.

Los incorporadores son los Senadores Sotero Baluyut, y Gil Montilla y los Señores Manuel Urquico, Ambrosio Pablo, Francisco Dayaw, que es el tesorero, Augusto Gonzalez, Jose G. Pardo, Jose Cojuangco, Fermin S. Torralba, Angel Trinidad, y Jose Gutierrez David.

HOY LYRIC
ULTIMO DIA!
Empezando a las 10 A. M.
THE FIRST WORLD WAR
Una Producción FOX
Vea esta excepcional película, la única extensa que jamas se ha filmado sobre la guerra mundial.
También:
Revista Movietone Fox
"KID IN AFRICA"
con SHIRLEY TEMPLE
"Battle of the Century"
Novedad

TIVOLI
HOY
"MILLION DOLLAR RANSOM"
PHILLIPS HOLMES
MARY CARLISLE
y
Episodios 3 y 4
Super Serie Sensacional de la Universal
"TAILSPIN TOMMY"
con
MAURICE MURPHY, NOAH BEERY, JR.
y
"SONGS OF THE HILLS"
Canto en el Organo
PRECIOS:
Hasta 1 p. m.—15c. y 20c.
Después de 1 p. m.—20c. y 30c.

DAVAO CELEBRA UNA CONVENCION DE PRESIDENTES

Estos piden el nombramiento de un gobernador delegado para la costa oriental

Los problemas políticos y económicos de Davao fueron discutidos por los presidentes municipales y de distrito de la provincia en una convención que se celebró en Davao, Davao recientemente. Informes recibidos por la oficina de tribus no-cristianas ayer del gobernador S. T. Generoso, de la provincia, dan cuenta que la reunión fué presidida por Lucas Villamor, presidente de Davao que fué elegido speaker de la convención.

Los presidentes dieron cuenta de una situación satisfactoria tanto en los asuntos que afectan la administración de los gobiernos municipales locales como la situación económica de sus distritos. Algunos presidentes, sin embargo, han pedido mayores presupuestos para la construcción de mas casas escuelas, mas miembros de su cuerpo de policia y mas revolveres para equipar a sus policias.

Se aprobó una resolución recabando el nombramiento de un gobernador delegado para la costa oriental de Davao. Se dijo que hay aproximadamente unos 10,000 no-cristianos en dicha parte de la provincia.

Varios funcionarios provinciales e insulares fueron invitados a hablar ante la convención. V. Ponce, jefe de la oficina forestal en Davao advirtió contra el uso indebido de terrenos publicos. Expresó el temor de que "nuestros bosques aun no cultivados y no utilizados seran solicitados por nuestros hermanos cuando después de todo no son los verdaderos en beneficiarse con la mayor parte de los ingresos sino aquellos que vienen de fuera".

Una prohibición no es para los policias

La prohibicion so bre el porte de armas dentro de 30 metros a la redonda de un precinto electoral no reza para con los policias que son enviados al mismo para mantener e orden a peticion de la junta de inspectores, segun doctrina sentada por la Corte Suprema al absolver a varios policias municipales de Capiz querellados y convictos por la citada infraccion.

Los acusados que suman a un total de nueve fueron condenados a treinta dias de prision y multa de P50.00 y ademas de la suspension del cargo que les impidio cobrar sus respectivos salarios. La Corte al absolverles declara que tienen derecho a percibir sus salarios.

El magistrado Vickers, ponente de la decision declara en parte lo siguiente:

"Cuando la ley concede a la junta de inspectores el derecho de solicitar la necesaria fuerza policiaca o constabularia u otros agentes del orden para mantener el orden, implicitamente concede a estos oficiales del orden el derecho a llevar sus armas, porque se intenta que esten debidamente equipados para mantener el orden, y un policia que va a un precinto a requerimiento de la junta y lleva consigo su revolver para mantener el orden no comete ningun delito siempre y cuando lo lleva para dicho objeto."

Los policias absueltos son: Mamerto Ayre, Santos Deogracias, Tomas Patricio, Roberto Delfin, Sixto Besa, Lorenzo Caldeo, Ponciano Cordovero, Pacifico Buenafe y Bernardo Buenvenida.

Ninguna desgracia personal con motivo del encallamiento del vapor 'Masbate' anteayer

Todos los pasajeros han sido trasbordados; bodegas y compartimiento de máquinas del barco se hallan inundados

No obstante el hecho de que todas las bodegas y el compartimiento de maquinas del vapor "Masbate" de la Compañía Marítima, estan llenos de agua, la tripulación del mismo y los pasajeros no corren peligro alguno, de acuerdo con los informes radiograficos recibidos en Manila ayer. El Masbate continua encallado en las rocas que bordean la isla de Cajayagan, frente al puerto de Laoang, en el norte de la isla de Samar.

El capitan del barco encallado, Castor Racaza, en un radiograma enviado a la T-V-T ayer dice que su barco quedo encallado el martes a las 5:00 de la madrugada, en los alrededores de 124.58 grados longitud y 12.40 grados latitud. Todas las bodegas y el compartimiento de maquinas del barco estan inundados, pero todos los pasajeros han sido desembarcados. El capitan niega la noticia de una explosión, y anuncia que ninguno ha muerto ni esta herido.

Los mensajes telegraficos recibidos ayer en la Compañía Marítima dan cuenta de que el vapor "Albay" que ha sido despachado el martes por la mañana desde el puerto de Cebú, llego a la escena del desastre ayer mañana. El "Albay" segun noticias ha tenido que afrontar muchas dificultades para poder aproximarse al lugar donde esta empotrado entre rocas el "Masbate" a causa de la fuerte marejada. El capitan ha tenido que adoptar muchas precauciones debido al hecho de que el lugar donde esta el "Masbate" es rocoso.

El "Albay", segun se ha dicho hara esfuerzos para ayudar al salvotaje del barco encallado. Los trabajos de salvamento, sin embargo, no empezaran hasta despues de conocer la extensión del destrozo en el casco del "Masbate". La oficialidad esperara que bajase la marea para poder inspeccionar detenidamente el barco y ver las posibilidades de ponerlo a flote.

Todo el cargamento del *Masbate* que aun puede ser salvado, ha sido trasladado en bancas y lorchas al puerto de Laoang y sera recogido por el "s.s. Fernandez Hermanos" que sera destinado interinamente en la linea Manila-Samar, via puertos de Sorsogon, en lugar del barco encallado "Masbate".

El auditor da cuenta a Posadas de la investigación de una anomalia

El auditor Santiago Ramos ha sometido al Alcalde Juan Posadas un informe sobre la investigacion que hizo del caso de dos encargados del cuidado de campos de recreo que hacen trabajos de oficina en vez de estar en el campo. Insiste en que en el destino dado a los empleados en cuestion se ha cometido un acto ilegal.

A menos que la Junta haga un reajuste en el presupuesto del departametno de recreos, los dos empleados no podran legalmente cobrar sus jornales de P1.20 diarios, segun el informe del auditor. Los empleados cuyos trabajos se cuestionan son Patricio Monzon y Luciano Quilang.

Siendo encargados del cuidado de campos de recreo, el detalle de que en la nomina ambos empleados figuran como tales, cuando de hecho estan haciendo hoy trabajos de oficina, el uno escribiente y el otro mensajero, constituye una falsa presentacion de los hechos, dice el auditor.

En su defensa el diretor Silvestre Torres delaró a los periodistas hace dias, que 'todo se hizo con sancion del Alcalde' y lo que pasa en su oficina tambien paas en la misma oficina del auditor y en otras dependencias del gobierno de la ciudad. En la Junta Municipal hay muchos 'laborers' y, sin embargo, trabajan como secretarios de concejales.

Dos calles declaradas de una sola direcc

El Alcalde Juan Posadas ha mado el proyecto de ordenanza declara las calles Victoria y Potenciana de una sola dir para evitar congestion y acci del trafico, conforme a una tion del jefe de policia. El pal de la Araullo High School el que urgio al jefe de policia aprobacion del nuevo regla al quejarse del ruido de las de autos que van y vienen chas calles. E principal inform el ruido molesta y perturba la quilidad que debe reinar en clases.

CAPITOL
— HOY —
Primera Función 10:00 A. M.
Después 11:50, 1:40, 3:30, 5:20, 7:10, 9:00 P. M.
UN LOGRO SUPREMO DE WARNER BROS.
Superando al "Wonder Bar", "Gold Diggers", y todas las demas sensaciones musicales

14 Estrellas Famosas Incluyendo a
RUBY KEELER
DICK POWELL
JOAN BLONDELL
ZASU PITTS
GUY KIBBEE
HUGH HERBERT
Y cientas de Glorias de las bellezas de Busby Berkeley!
Es la atracción mas grandiosa de la temporada — Unase a la multitud y vea el porque la gente va a ver "DAMES".

FOX
-HOY-
10:00 A. M. Primera Función
Después 11:50, 1:40, 3:30, 5:20, 7:10, 9:00 P. M.

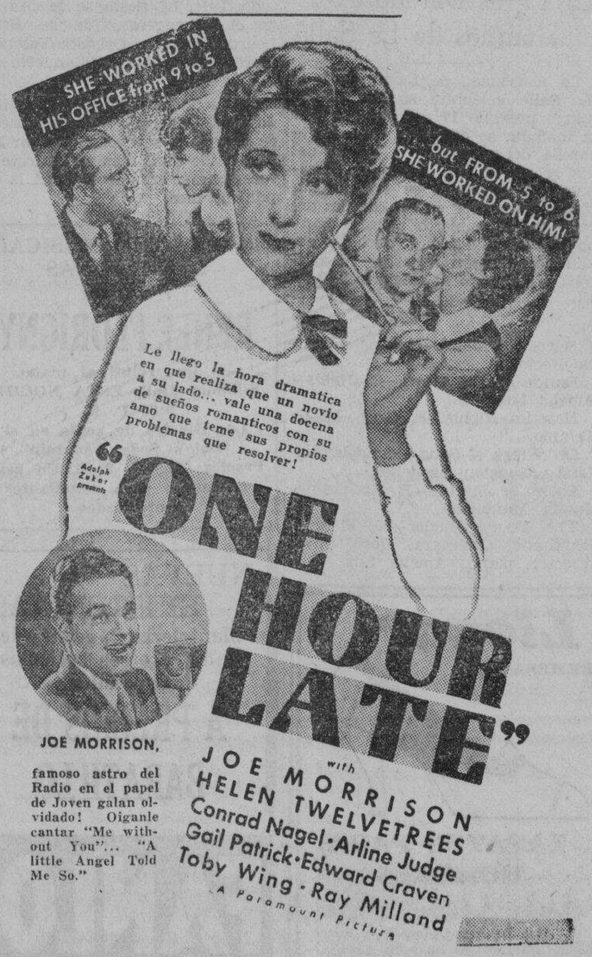

Noticiero PARAMOUNT | TAMBIEN | "BETTY BOOP LITTLE PAL" (Caricatura)

SE EXHIBE HOY
Primera Función
9:00 a. m.
Después 11, 1, 3, 5, 7, 9 p. m.
GRAND THEATRE
Precios de Entrada:
9 a. m. a 3:00 p. m.
Palcos.. .. .. .. .70
Butacas. .. .. .. .30
Despues de 3:00
Palcos.. .. .. .. .80
Butacas. .. .. .. .40
OTRA ESTUPENDA PELICULA POR LAS ESTRELLAS DE CLEOPATRA!
CLAUDETTE COLBERT

in Fannie Hurst's
IMITATION OF LIFE
Better than "BACK STREET"!
with WARREN WILLIAM
ROCHELLE HUDSON
Ned Sparks, Henry Armetta, Baby Jane, Alan Hale and many others. A UNIVERSAL PICTURE.
A JOHN M. STAHL PRODUCTION
Atracción Adicional
Gingerbread Boy — Caricatura

M.E.C.D. 2016

Momentos interesantes del torneo de 'All-Comers'

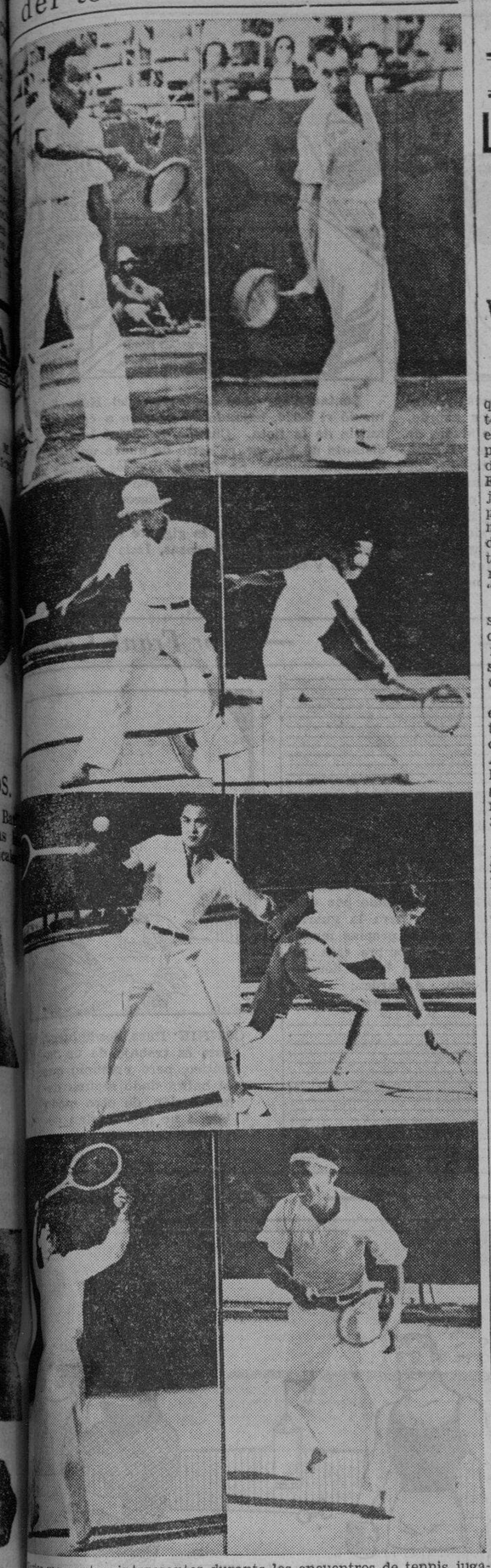

...tos momentos interesantes durante los encuentros de tennis juga... las canchas del Jose Rizal Memorial Field durante el torneo de All-Comers, ayer tarde. Arriba, Máximo Sanchez (izquierda) y Moon durante el juego que ganó este último. Siguen T. Yoshioka (derecha) del Japón que venció a G. Lumain (derecha) de la FEU; ...ego aparecen Paquito Aragón (izquierda) y L. M. SyQuia, habiendo ...do el primero; en la otra fotografía de abajo, Eitel Baumann (iz...) y Felix Ampon, habiendo resultado victorioso el último.

...sible celebración de los ...juegos olimpicos en Tokyo

(De la "Associated Press")

...feb. 13.—Los juegos olim...ndiales de 1940 que Tokio ...ente desea celebrar aqui ...celebrarlos en Roma co...almente estaba planeado ...haberse aproximado mas a ...al hoy como resultado de ...cho del Premier Mussolini ...recibido por el alcalde de ...Ushizuka. Mussolini dice ...pacho que Italia cedera ...nos al Japon. La asamblea ...l de Tokio voto unanime... favor de una resolucion de agradecimiento a la accion generosa de Italia.

Si en la conferencia olimpica que se celebrara en Oslo, Suecia, se vota en favor de la celebracion de la Olimpiada mundial en el Japon, añade el mensaje, Japon ayudara a Italia a pedir la celebracion de la siguiente olimpiada en Roma. El voto de Oslo, segun informes es el unico obstaculo que le queda por vencer al Japon para conseguir su intento de celebrar la olimpiada de 1940 en Tokio.

...n debate formidable y constructivo

(Continuación de la Pág. 4)

...go de la paz con el mundo ...víctima de ciega agresión. ...objetivo aparente que sus... régimen militar por otro ...en un sistema liberal de ...cionalismo; y a este efec... ...erda al público, el asesina... ...premier Inukai cuyo crimen, ...en era, no fué sino su po... preservación de la paz y ...con el mundo, que era re... ...a las tendencias extremas ...militarismo; y por si tal ...bastante aun, hace men... caso manchuriano, con el ...Japón mediante el uso de ...armada, ha lanzado un ...la opinión internacional, o ...men condenatorio de la Li... Naciones, que aceptó las ...nes y recomendaciones de ...sión investigadora Lytton, ...condenó enérgica y abierta... la ACCION DE AGRESION ...GRESION DEL JAPON. Re... Que Manchukuo debe ...tamos viva y gráficamente ...sión objetiva del imperialis...nes!

...ngue que América tiene una predispuesta y capacitada ...sistir cualquier ataque ofen... ...que pudiera partir del Japón; ...refuta la aserción del pro... Duran al efecto de que la ...naval de América era impotente e incapaz de contender con ventaja y éxito—con la armada japonesa; De Joya cita al mismo autor Bywaters en cuya opinón descansara el profesor Duran para sostener su proposición de invencibilidad e invulnerabilidad de los japoneses en caso de conflicto americo-nippon. De Joya hace una apelación vigorosa por que los filipinos nos pronunciaramos por la *virtualidad* y eficacia de la neutralización.

El veredicto por el mantenedor fué un empate; que ambos arguyentes de sus respectivas tésis habian demostrado dominio de la materia tratada; nosotros desde la barrea diriamos que el acto fué de despertamiento del interes social y público cuyo estudio y examen debe seriamente ocupar la atención de todos los sectores responsables de la opinión filipina: pues del acierto o desacierto con que procedamos dependerá en gran parte, el porvenir de la futura república filipina. Bastarja decir por ahora que son tan hondos los motivos que saturan la atmosfera internacional, que humanamente seria acaso imposible predecir cuál de las expresadas tendencias opuestas puede realmente ofrecer seguridades para una estabilidad del futuro incipiente "gobierno libre".

Si fuera posible; una Filipinas alejada del vórtice del huracán cuyo radio puede ser inmenso; una Filipinas gobernada sin compromisos internacionales complicados; dentro de nuestra humilde órbita; libre porque es nuestro derecho; sin pretensiones de grandeza desmesurada, y solo para cumplir honrada y modestamente con nuestra misión propia; un gobierno de los filipinos, por interés y para la única felicidad de los filipinos mismos; a base de integridad de nuestros derechos políticos y de nuestra integridad territorial, con actitud consciente de nuestra parte de que no seremos QUIEN—para pretender variar o influir el curso de los siniestros acontecimientos; tal, seria un paso concordante con nuestra pequeñez, proporcional como es con nuestras modestas pretensiones. Una Filipinas feliz y libre dentro de nuestras propias fronteras, sin señores que ambicionen codicia sobre nosotros; seria humanamente ideal! Si ello fuera posible...

LOS INGLESES REGISTRAN SU 1.A VICTORIA

Vencen decisivamente al once de la European-American Y, 8-0

Jugando por primera vez desde que llego hace algunos dias, en el torneo nacional de futbol de 1935, el once ingles de Singapore vencio por el recuento final de 8-0 al once de la European-American YMCA. El partido fue el segundo de los dós jugados anoche en el estadio de pista y campo del Jose Rizal Memorial Field. El equipo de las Indias Holandesas, el otro equipo extranjero que participara en este torneo llego hoy a bordo del "Tjikembang".

Los visitantes jugaron ayer con suma facilidad dominando la situacion durante casi todo el partido y mareando a sus adversarios con sus excelentes pases y combinacion contienda.

Smith, del equipo invasor marco el primer tanto de la noche conectando un "goal" desde un lado del campo, tan fuerte y tan certero que Andy Black, el portero del equipo local no logro pararlo. Baker, siguiendo el ejemplo de su compañero de equipo marco otro tanto minutos despues.

Los locales trataron de tomarse la revancha iniciando un ataque improvisado que casi desconcerto a los visitantes. Este ataque sin embargo, resulto infructuoso y duro muy poco. Los ingleses volvieron a dominar la situacion y se mantuvieron asi hasta el final de la contiensa.

En el primer partido de la tarde, bastante reñido e interesante, La Salle vencio por el recuento final de 4-2 al once de la Universidad de Filipinas.

Tony Sobral, de La Salle marco el primero y unico tanto registrado durante la primera mitad. Cuantos esfuerzos hicieron los de U.P. para igualar el recuento resulto inutil. En la segunda mitad, los upinianos marcaron el primer tanto a su favor y fue acreditado a favor de Charidad, de la U. P. Dy Su Kiat, tambien de la U. P. marco el siguiente tanto. La U. P. desde este momento aventajo a los de Singalong, pero la ventaja no duro mucho pues los chicos de La Salle aprovechandose de todas las ventajas posibles consiguieron igualar el recuento y añadir dos tantos mas a su favor para ganar finalmente el partido.

El torneo se reanudara el sabado por la noche. En el primer partido de la noche que comenzara a las 7:20, La Salle medira fuerzas con el Casino Español mientras que las Indias Holandesas mediran fuerzas con la Universidad de Filipinas.

BUZON DE DEPORTES

Por L. NARETO

Antes de la pelea Pancho-Farber

Pues si señores, aunque parezca increible tenemos entre nostros y dispuesto a batirse como un leon al famoso boxeador neoyorkino Lew Farber. Despues de la pelea del Sabado sabremos a ciencia cierta si la fama de que viene precedido la tiene bien merecida.

De todos los boxeadores extranjeros que han venido hasta la fecha a estas playas, los mas conocidos han sido Lew Edwards, Bud Ridley, Newsboy Brown y ahora Lew Farber. Lew Edwards entusiasmo, Bud Ridley cumplio, Newsboy Brown no tuvo contrarios y ahora esperemos a ver que hace Farber.

Por mi parte diré que Farber estando como esta en buenas condiciones, dara muchisimo que hacer a Little Pancho. Nuestro campeon tendra que poner a prueba su agilidad y resistencia pues la fuerte izquierda del invasor y su tactica de llevar la ofensiva puede poner en un aprieto a Panchito. Farber conociendo la pegada poco contundente de Pancho dependera de su agresividad y "punch", mientras que nuestro campeon pondra a relieve su magnifico estilo y juego de piernas de modo que resultara una pelea soberbia en la cual se vera boxeo de gran calidad, fuerza y destreza.

Sea cual fuere el resultado de la pelea estoy seguro de que los miles de aficionados que asistan a ella no saldran decepcionados. Todos los cards presentados por la E.B.C. han resultado estupendos, pero no falten a la del Sabado pues presenta la mejor pelea del año.

Por un campeonato del Oriente

Lew Farber, el boxeador de Nueva York, que hizo expresamente un viaje a estas islas para contender con Pancho y disputarle el titulo de bantam del Oriente, y el actual campeón Little Pancho, que se pegarán el sábado por la noche, 16 de febrero, en el campo de baseball del Jose Rizal memorial Stadium.

Farber deja buena impresión entre estudiantes de la FEU

Lew Farber, bantamweight de Nueva York y considerado por los criticos de boxeo de este estado como uno de los mejores de su division, no contento con impresionar a los estudiantes de la Universidad de Filipinas y dispuesto al parecer a causar buena impresion tambien en los alumnos de la Far Eastern University invadio el gimnasio de esta institucion en donde se esta entrenando Little Pancho.

Farber boxeo durante dos movidos asaltos teniendo por adversarios a Syd Olvina, Chua Lai y Vic Fuentes. Miles de estudiantes de la Far Eastern que le vieron en accion quedaron altamente impresionados de su agilidad, tecnica en el boxeo y dominio completo de si mismo en los momentos mas apurados.

Teniendo en cuenta estas circunstancias no seria de extrañar que el sabado que viene Farber resulte empatado con Pancho en cuanto a apuestas y posiblemente aventaje aun al chico local.

A medida que se va acercando la noche del encuentro Farber va reuniendo mayor numero de admiradores entre los fans locales.

PICOTAZOS DEPORTIVOS POR Rompeolas

Lo que menos esperamos, alla nos acercamos. Algo parecido a esto le ocurrió el domingo al equipo de baseball de la Universidad de Sto. Tomas cuando, invadiendo Calamba y jugando en su propio campo derrotó a los hasta entonces invencibles por el recuento final de 5 contra 4. Navarro, "pitcher" de los tomasinos, consiguió esta vez realizar el milagro haciendo un circuito en el ultimo "inning".

El equipo batallador del Padre Labrador se marchó camino a la central azucarera creyendo positivamente que iba a ser otro partido mas para Calamba. En prueba de ello, no llevaron a Jacinto porque el equipo de basketball luchaba esa misma tarde por el campeonato. Pero la sorpresa que hemos recibido los aficionados ha sido la mas agradable. Ha sido el mejor regalo que los chicos universitarios ha podido regalar a una gran mayoria de aficionados. Ahora,—dicen muchos 'fans,'—la lucha se hace interesante...

Es verdad que el equipo 'ensalada' del Capitan Del Villar, gracias a esta derrota de Calamba se encuentra en el primer lugar, pero, Calamba ya no volverá a descuidarse y aun creemos que será el campeon de este año. Ademas, tiene asegurada la primera mitad.

Estaba predestinado que domingo, 10 de Febrero de 1935 tenia que ser un dia dedicado a los esfuerzos del padre Juan Labrador. Era un dia señalado para honrar a la Universidad de Sto. Tomas. Y a sus equipos deportivos. Derrotaron al equipo de Calamba que por primera vez perdia un partido y lo que ninguno esperaba y su equipo de basketball se llevó el campeonato nacional esa misma tarde derrotando el formidable quinteto de Terco Radio en donde forman parte jugadores tan brillantes como Obordo del Ateneo y Borck de San Beda.

El recuento final fue de 48-44 y los tomasinos triunfaron en el ultimo cuarto cuando ya faltaban cuatro minutos para jugar. Dicen los expertos que la culpa era del capitan del equipo Terco por haber relevado a Obordo en los ultimos minutos del partido. Sea cual fuere la causa, Sto. Tomas es ahora el campeon nacional. Y que fue un dia de Santo Tomas con toda la exclusiva necesaria...

Ahora veremos lo que va a hacer el equipo de la Manila B. C. el domingo proximo contra Calamba. Si triunfan, tendran esperanzas. Si pierden, 'el cuento se ha acabao'. Por que estando empatados los dos equipos la eleccion ya no es dudosa por el desempate. No podemos comparar a Erdman ni a Miller con Armando. Esto lo saben el capitan Del Villar y tambien Bobby Robinson. En "fielding" y en tambien en 'batting' Calamba tiene la ventaja. Pero en el baseball hay una proporcion de 70 por ciento de habilidad y 30 de suerte. Si en ese dia predomina la suerte, entonces, no hemos dicho nada. La victoria sera de la Manila B. C.

Indudablemente, la pelea que promete mas sensaciones durante esta temporada es la que tienen preparada los hermanos Cortes para el sabado entre Little Pancho y Lew Farber, el sensacional pugil americano que probó los guantes de nuestros mejores chicos allende los mares. Y el mismo que en cierta ocasion y en los Estados Unidos empató con el mismo Little Pancho. Probó los guantes de Pablo Daño quien no consiguió hacerle mucho daño. Luchó con Dado y una leccion le ha dado. Derrotó a uno de los reconocidos campeones mundiales Baby Arizmendi no hace mucho. Y derrotar a este 'Baby' ya constituye una gran hazaña...

Los campeones de golf libre

Los tres ganadores del campeonato libre de Golf en los links del Wack Wack, fotografiados juntamente ayer tarde después de los partidos de desempate. De izquierda a derecha están: Miguel Seguito, Master Caddy de Iloilo, tercer lugar; Guillermo Navajo, Caddy de Cebú, que ganó el campeonato; y Sixto Adrales, Caddy del Wack Wack, que obtuvo el segundo lugar.

"Flor Del Carmelo"..

(Continuación de la página 5)

P. de Sampedro, Sr. L. R. Aguinaldo, Sra. Paz M. de Pardo de Tavera, Sr. B. Trapaga, Sr. J. Trapaga, Sr. F. Santiago, Srta. Maria Marta Albert, Sr. Jose Trill, Hon. M. H. de Joya, Sr. Santiago Freixas, Hon. Pedro M. Sison, Sr. Modesto Joaquin, Sr. F. Gutierrez Saenz, Sr. Miguel Pujalte, Sr. Carlos A. Sobral, Sr. Mariano Brias, Sr. T. Barbaza, Sr. F. de la Cantera, Sr. Juan Nakpil, Coronel B. D. Valeriano, Sr. Jose Limjap, Hon. Gregorio Nieva, Sr. L. Novales, Dr. L. Lopez Lizo, Sr. Luis Quimson, Sr. A. Muscat, Hon. Ysaac Lacson, Hon. Eulogio P. Revilla, Sra. Paz Z. de Mascuñana, Sr. A. Ponce Enrile, Sr. J. Atayde, Sr. Perfecto Gabriel, Sr. A. Juasp, Dr. F. Herrera, Sra. de Dresbach, Sra. Paz T. de Paterno, Sr. A. Llorente, Sr. Q. Ruiz, Jr., Sra. de Henry Levy, Srta. Caridad Garcia y muchisimos mas que harian la lista interminable.

EL JAPONES T. YOSHIOKA, VICTORIOSO

Moon vence con facilidad a Maximo Sanchez del Managumpay Club

Jugando admirablemente, E. F. Moon, anteriormente miembro del equipo australiano por la Copa Davis, venció a Maximo Sanchez del Managumpay Tennis Club por los recuentos finales de 6-2, 6-2, 6-1 en uno de los partidos jugados ayer tarde en relación con el actual torneo de tennis "All-Comers".

El tennista de Australia comenzó admirablemente el partido mareando a su adversario con sus bien dirigidos "placements" y con sus formidables golpes de "forehand" y se mantuvo asi hasta el final del juego sin que por un momento estuviese en peligro de perder.

T. Yoshioka, representante del Japón, ganó con suma facilidad a Guillermo Lumain por los recuentos finales de 6-0, 6-0, 6-0. La firmeza de juego del japones fue el factor importante en su facil victoria.

En el partido mas largo de la tarde, Mauricio Zamora del Laong Laan venció por los recuentos finales de 6-1, 3-6, 4-6, 8-6 a Leodegario Polintan de la Far Eastern University.

En otro encuentro, Francisco Aragon venció por los recuentos finales de 6-2, 6-3, 6-3 a Leopoldo Sy Quia, de la Universidad de Filipinas, mientras que Mariano Servillon ponia fuera de combate a José L. Dayrit por los recuentos finales de 6-0, 6-0, 6-0.

Los demás resultados:

S. Ang venció a Gonzalo Manuel, 6-1, 6-3, 3-6, 4-6, 6-2; Juanito Gavia ganó por default a Paul Kong; F. Ampon venció a Eitel Baumann por 4-6, 6-2, 6-3, 6-2.

Juegos para hoy:

Jugara mañana el equipo femenino chino de basket

El equipo femenino de basketball Liang Kiang, de Shanghai, que llego recientemente a Manila hara su primera aparicion mañana por la noche en la Chinese Y cuando mida fuerzas con el quinteto femenino de la Escuela Central en un partido de exhibicion. El equipo visitante se ha estado entrenando bien y entrara en accion en inmejorables condiciones. El cinco vino a Manila para asistir al carnaval y jugar contra los mejores equipos de esta localidad.

Otro quinteto femenino de basketball, el Amoy Kun Wai llego hoy a bordo del "Anking". Esta compuesto el equipo de 19 jugadores y cuatro oficiales.

LA DELEGACION DE VISAYAS YA ESTA EN MANILA

Es la primera comitiva provincial que llega a esta capital

Ayer tarde, a bordo del "Negros" de la Compañia Maritima, llegó a Manila la delegación atletica del Oeste de Visayas, encabezada por Ernest Shaffner superintendente de escuelas de Negros Occidental. La comitiva, compuesta de 60 atletas incluyendo algunos "coaches", es la primera representación provincial que llega a Manila para participar en el torneo nacional interescolastico que se celebrara del 15 al 22 de febrero, en el Jose Rizal Memorial Field.

Los atletas fueron inmediatamente llevados al Jose Rizal Memorial Field en donde seran acuartelados hasta el dia en que comiencen las competencias mientras que las atletas mujeres de la delegación fueron llevadas a la Philippine Women's University en donde residiran mientras tanto.

Serafin Aquino supervisor de educación fisica de la oficina de enseñanza y manager de estos encuentros, que a recibir a la delegación a bordo del barco que les trajo y les brindo todas las facilidades posibles. Todos los gastos de transportación incluyendo el pasaje de ida y vuelta de Manila a sus provincias son costeados por la P. A. A. F.

Con excepción de siete de Iloilo y dos de Capiz toda la comitiva esta compuesta de atleta de Negros Occidental que decisivamente en el reciente torneo interprovincial celebrado en Bacolor, Negros Occidental.

M. SOTELO
AGENTE COMERCIAL
Comisiones y Consignaciones
P. O. Box 137 Iloilo

—ASTOR— HOY
En el Lienzo: Estrellas del Radio y del Lienzo en una gran pelicula:
20 MILLION SWEETHEARTS
Warner Bros.' Funniest and Fastest Musical with
DICK POWELL • GINGER ROGERS
4 MILLS BROS. • TED FIORITO & BAND
En la Escena:
Lou Salvador's MERRY-MAKERS
Toytoy—Miami—Amanding—Buster y las Hermanas Garcia, Serge y Pola—Nena—Davao—Maruma—Silos

SAVOY
DOBLE PROGRAMA
JAMES DUNN
en
"365 NIGHTS IN HOLLYWOOD"
y
ED. G. ROBINSON
en
"TWO SECONDS"
En la Escena:
1º Actos Especiales de Vaudeville

RADIO
El Cine de las Familias
EXHIBICION DE 3 HORAS
2 PELICULAS PRINCIPALES
Y CINTAS CORTAS
20c 30c
CHU CHIN CHOW
con
Anna May Wong
y
"THE GREAT FLIRTATION"
con
ELISSA LANDI
y
ADOLPH MENJOU
"Miles Per Hour"
Sport Light
NOTICIAS PARAMOUNT

IDEAL
THEATRE OF STARS
SE EXHIBE AHORA
10, 11:50 A. M., 1:40, 3:30, 5:20, 7:10, 9 P. M.
PRECIOS DE MATINE
Hasta 3:30 P. M.
TRES ESTRELLAS en el más delicioso Romance del Año!
JOAN CRAWFORD
CLARK GABLE
Robert MONTGOMERY

Forsaking ALL OTHERS
COMEDIA M-G-M
LAUREL & HARDY
A Metro-Goldwyn-Mayer PICTURE

M.E.C.D. 2016

EN LAS AULAS de la EXPERIENCIA

Por DOROTHY DIX

La chica a quien le gusta ser empleada y que aun se acuerda de su primer amor ¿debe acaso casarse por conveniencia?—¿Por qué ha de objetar la familia a que la mujer siga la noble carrera de enfermera?

ESTIMADA MISS DIX: Soy una empleada de 29 años de edad. Tengo una buena plaza y me gusta mi trabajo. No puedo figurarme la vida fuera de una oficina. Supongo que toda mujer debe esperar que tendrá que casarse algún día pero ese pensamiento me infunde una impresión de esclavitud—la pérdida complta de mi libertad. Un hombre que me agrada pero a quien no amo aún, me ha pedido la mano y no sé qué hacer. El gana ₱200 al mes pero tiene que mantener a su madre. Mi madre también depende de mi y vive conmigo en nuestro pequeño apartamento y la proveo de placeres y comodidades que ella jamás ha disfrutado anteriormente. Los hombres suelen oponerse a que una mujer siga trabajando en oficinas después de casada, así que yo no podría suplementar los ingresos que obtenga mi marido. Otra complicación es que en cierta ocasión, hubo un hombre a quien ya amé de veras. Tuve que dejarle porque era un bebedor, pero sigo echándole de menos y sigo pensando en él. Abrigando este sentimiento hacia este hombre, hacia el placer que encuentro en las cosas materiales y hacia nuestras dos madres, ¿cree usted que mi casamiento con este hombre que me solicita podría resultar feliz?

LECTORA.

RESPUESTA:

CIERTAMENTE, no veo como un matrimonio que tiene tantos obstáculos como sería su casamiento con este hombre, puede ser feliz. Hay muchas razones innumerables por qué no debe casarse con él y no hay una sola en favor.

PARA COMENZAR, usted no solo no está enamorada de este hombre, sino que está enamorada de otro. Eso solo sería impedimento suficiente a vuestra unión. Ha menester de mucho amor para que una mujer sea buena esposa, porque aún el mejor de los maridos tiene sus defectos, sus maneras de ser y sus peculiaridades que ella tiene que soportar y a las que tiene que ajustarse. Desde luego, es tan deber del marido ajustarse a su esposa y cambiar sus hábitos, gustos y puntos de vista para acomodarlos a los de ella, pero los hombres no hacen esto. En cada hogar en que reinan la paz y la armonía es la esposa la que se ha reformado para adaptarse a su marido.

Y EL MATRIMONIO está lleno de sacrificios para toda mujer. Está lleno de trabajos y preocupaciones, y si estos han de ser sobrellevados gustosamente por ella o no, depende completamente de lo que piensa de su marido y de los sentimientos que hacia éste abriga.

MAS AUN, no se deje llevar a engaño creyendo que casándose con un hombre, se olvidará del otro. No es posible. El casamiento no extingue el fuego de una vieja pasión. Solo contribuye a avivarlo en una llama más intensa. A cada minuto del día estará usted comparando al marido con quien se muestra indiferente con el amante cuya sola presencia le emociona, y cuanto más se dé usted cuenta de que le ha perdido, más le echará de menos. Es peligroso para cualquiera mujer casarse con un hombre a quien no ama. Es suicida para ella casarse con un hombre cuando está enamorada de otro. Y es hacer una injusticia al hombre con quien se casa, sin amor.

Y DE TODOS MODOS, la mujer que prefiere el trabajo de oficina a los quehaceres de casa y que considera el matrimonio como una esclavitud, debe permanecer soltera. La naturaleza le ha destinado a ser soltera en vez de esposa. Una mujer debe considerar su casa como un cielo en vez de una carcel.

LUEGO, debe tenerse en cuenta el aspecto económico de la situación. Con ₱200 al mes, su pretendiente puede mantenerse y mantener a su madre con holgura, pero cuando tenga que mantenerla a usted y a su madre, además, bordearía irremisiblemente en la miseria. Significa que todos ustedes tendrán que apretar y economizar y privarse de los pequeños lujos a los que se han acostumbrado, y a menos que sean cuatro ángeles, eso les irritará y terminarán por pelearse como perros y gatos. Particularmente, se resentirá su marido de que tenga que mantener a la madre de usted y eso no contribuye a la paz doméstica.

LO UNICO que puede justificar semejante casamiento arriesgado sería el que usted estuviese locamente enamorada de él o no le importe lo que pudiese sobrevenir. Pero como carece de esta excusa, no contraiga semejante matrimonio.

DOROTHY DIX.

ESTIMADA MISS DIX: Estoy muy deseosa de abrazar la carrera de enfermera, pero mi familia objeta. Insiste en que yo estudie en cambio un curso comercial. Como profesión, cual ocupa un plano más elevado, la de enfermera o la de empleada? ¿Acaso el ser enfermera impedirá que yo obtenga un buen partido?

AGNES.

RESPUESTA:

LA carrera de enfermera es a la vez una vocación y no ofrece ningún obstáculo, y cuando una chica siente afición por ella, ninguno debe tratar de impedir que ella abrace el trabajo que Dios la ha destinado. No hay una profesión más noble como esta. Ninguna exige atributos más elevados de corazón e inteligencia. Porque la enfermera debe poseer no solo talento y habilidad sino que debe tener iniciativa y valor, paciencia y simpatía y devoción a su trabajo para predisponerla a desempeñar todas las tareas desagradables que son parte de su rutina diaria.

NINGUNA MUJER hace mayor bien en el mundo y ninguna es de mayor servicio a la humanidad como la enfermera bien instruída y parece casi ridículo preguntar en qué estima se las tiene. Aquellos de nosotros que les hemos tenido velando junto a nuestros lechos de enfermo, que han sabido cuan tiernas, pacientes y leales son, que las hemos hecho trabajar por horas sin fin para calmar nuestros sufrimientos y hemos sentido su mano fuerte sosteniéndonos contra las garras de la muerte, no las tenemos como mujeres que tienen una ocupación respetable y lucrativa. Pensamos en ellas como en ángeles serviciales.

Y NO SE PREOCUPE de que el ser enfermera sea un obstáculo a que usted obtenga un buen partido. Mire a su alrededor y vea cuan bien casadas están las enfermeras. Algunas de las mujeres más ricas y más prominentes en la sociedad que usted conoce han sido enfermeras.

DE HECHO, una enfermera me dijo en cierta ocasión que ninguna otra mujer en el mundo tiene tanta oportunidad de casarse como una enfermera bien preparada, porque puede casarse tanto con el médico como con el paciente.

DOROTHY DIX.

Los Anuncios Clasificados de
LA VANGUARDIA
Le Ahorrarán Tiempo y Dinero!

TARZAN EN EL INTERIOR DE LA TIERRA

Por Edgar Rice Burroughs

Gridley, sacando una de las lanzas de los guerreros, ató el pañuelo de Lajo en ella e hizo señal al dirigible. "0-220 Ahoy! Esta es la flota de guerra del Emperador de Pellucidar, comandado por Ja de Aronoc. Lord Greystoke, diez Waziris y Jason Gridley a bordo." Un momento después sono un cañonazo del 0-220, el primer saludo internacional que jamás resonó bajo el eterno sol del mundo interior. Cuando se explicó su significado a Ja, este devolvió el saludo.

Ahora el dirigible aterrizó a distancia corta del buque insignia. A sugestion de Tarzan, se arrió un bote. El hombre-mono y Jason, Thoar y Jana y los Waziri fueron llevados a bordo. Antes de salir, Tarzan pidió de Ja que procediera hacia Korsar. El dirigible se pondria en contacto con la flota, mientras perfecciona en el entretanto los planes para el rescate del emperador de las bartolinas del enemigo. Era una feliz reunión para los hombres de la expedición, nublada solo por la ausencia de su primer teniente que aún andaba desaparecido.

Thoar y Jana se llenaron de sorpresa por el gran dirigible. Siendo la única mujer abordo, Jana fué recibida con todas las formalidades de la civilización. Después de presentar el capitán a ella, Tarzan volviéndose al hombre de Zoram, dijo: "Y este es Thoar, hermano de la Flor Encarnada". Cuando Gridley oyó esto, por poco perdia su serenidad. "Su HERMANO!" Todos los sabian. Por qué ha sido él tan tonto para no comprenderlo. Al instante el mundo interior le pareció mas radiante. Jana posiblemente no le ame, pero Thoar no era su esposo.

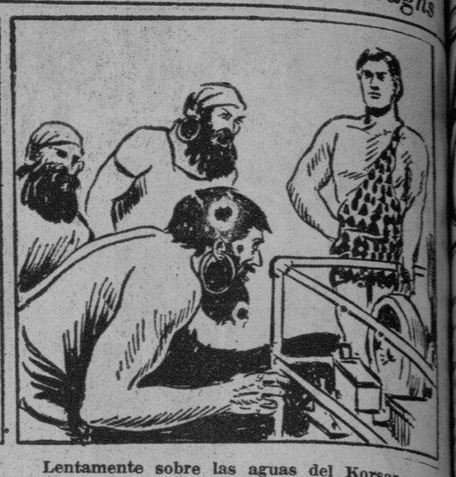

Lentamente sobre las aguas del Korsar se movió el 0-220, bajando en ocasión a corta distancia de la flota. Cuando se divisó la ciudad distante de Korsar, se arrió de nuevo un bote y Ja subió abordo. Se discutieron los planes de rescate. Fué devuelto a su barco y luego Lajo, el corsario, con sus dos compañeros fueron traídos a bordo. Tarzan mismo condujo adrede a los tres prisioneros por la gigante nave y mientras se le explicaba las cosas, Lajo se llenó de espanto y consternación.

CONNIE

Por Frank Godwin

STRONG: Como yo dije, hemos tenido que rodearnos de todo este velo de misterio porque no sabemos quien es nuestro enemigo.
CONNIE: Pero cual es la naturaleza de este enemigo? Qué ha hecho él?
SAMUELS: No se trata de lo que él ha hecho. Es lo que amenaza hacer, aunque nos ha demostrado que es sincero.

STRONG: El hombre es indudablemente un fanático loco. La clase más peligrosa de lunático. Porque el hombre que obra con un sentido torcido de rectitud jamás podrá entrar en razón. Aqui está su primera carta.

Al presidente.

Señor: Estoy cansado de la demora en hacer una justa distribución de la riqueza entre la gente. Y estoy disgustado del mundo por continuar armándose para la guerra. Ahora tomaré en mis propias manos el asunto. Soy el hombre mas poderoso que vive y en breve demostraré este hecho. Aguarden.

"EL DICTADOR".

CONNIE: Pues, desde luego, este es trabajo de un fanático, pero presumo que él habrá dado alguna demostración, de otro modo Vds. 4 no le tomarian demasiado en serio.

FRITZI la corista

Por Ernie Bushmiller

EL EDITOR: Fritzi, quiero que Vd. entreviste a Kid McSock, el pugil. Pidale que haga una declaración sobre su gran pelea de esta noche.
FRITZI: Muy bien.

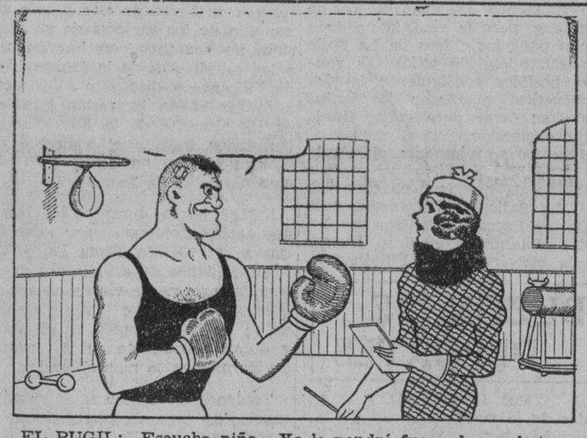

EL PUGIL: Escucha niña. Yo le pondré fuera de combate a ese adversario de quinta batida mas pronto de lo que él se cree. Yo le doy una, dos y luego le arremeto en la quijada y estará mas frio que el hielo.

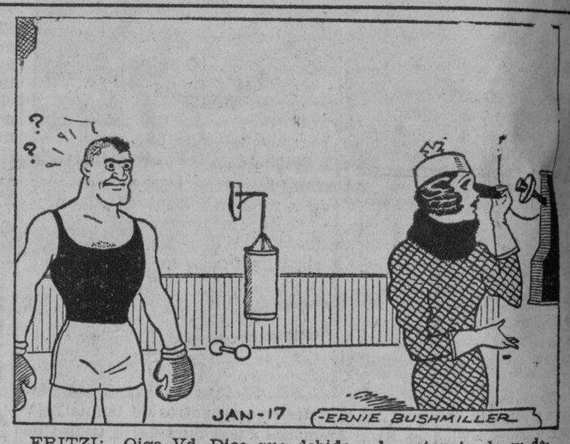

FRITZI: Oiga Vd. Dice que debido a la potencia de su derechazo cree que podrá vencer a su contrario después de un breve intercambio de golpes.

CURIOSIDADES DEL CINEMA

Por el Capt. Roscoe Fawcett

MARGARET SULLIVAN estudio para ser danzarina, pero nunca he bailado en cualquiera obre de la escena o la pantalla donde ella ha aparecido.

WALLACE BEERY apenas cuida de su propia ropa pero escoge cuidadosamente todo lo que tiene que usar su pequeña hija adoptiva Carol Ann.

NANCY CAROL tiene un perro 'terrier' que amamanta a su tortuga favorita.

DAVID HOLT fue entrenado para actor desde su nacimiento y llevado a Hollywood por sus padres decididos que insistieron en las pruebas que hicieron de 'l un astro.

La guerra monetaria internacional

Por GEORGE T. HUGHES
Redactor Financiero de la NANA

Nueva York, septiembre.—Con motivo de la baja sufrida en estos días por la libra esterlina y el envío de grandes cantidades de oro de Nueva York a Francia, el interés del mundo financiero se ha concentrado en París. En efecto, la baja de la libra ha causado un efecto más profundo en la capital gala que en ninguna otra parte.

No se trata de que esto afecte al Banco de Francia en cuanto se refiere a sus depósitos de oro. Por lo contrario, el balance publicado la semana pasada indica que las existencias del metal amarillo en esa institución han alcanzado el nivel más alto observado desde octubre de 1933, y todo parece indicar que el influjo metálico continuará aún por algún tiempo. Si el único obstáculo que existiera para mantener la estabilidad del franco fuera la existencia de oro, nada habría que temer al respecto; pero hay dos factores que intranquilizan profundamente a Francia, a pesar de lo cuantioso de sus depósitos auríferos: la desvalorización del dólar decretada por el presidente Roosevelt, y la baja de las cotizaciones de la libra esterlina. Estos dos factores son de suma importancia, toda vez que dan a Estados Unidos e Inglaterra una ventaja considerable en el comercio internacional.

El resultado de esta crisis ha sido aumentar sensiblemente las filas del sector que pide la desvalorización del franco como única medida salvadora del comercio exterior francés. Este sector, encabezado por el ex-ministro de hacienda Sr. Reynaud, se va imponiendo gradualmente a sus poderosos opositores.

Lo más significativo, empero, es la campaña que está efectuando el importante órgano "Agence Economique et Financiere" en el sentido de que el gobierno debe establecer un embargo no sobre la exportación, sino sobre la *importación* del oro—algo jamás visto en los anales de las finanzas internacionales.

Como muy acertadamente lo dice el economista británico Mr. Angas en su obra "La Próxima Caída del Oro", ninguna nación del mundo se ha opuesto hasta ahora a recibir oro, aunque haya prohibido su exportación.

¿Cuál sería el efecto de este embargo francés sobre las importaciones de oro? Difícil sería predecirlo; empero, no sería imposible que el efecto inmediato fuera la caída repentina de la cotización del oro en el mercado de Londres y la confusión más completa de las operaciones del fondo de estabilización de cambios británico y del norteamericano.

En realidad la idea de prohibir la importación del oro parece fantástica y no valdría la pena ocuparse de ella si no fuera porque quien la preconiza es un órgano de la talla de la "Agence Economique et Financiere".

En cuanto al efecto que esto produciría sobre la moneda norteamericana y sobre las divisas de otros países que se hallan basadas en el dólar, es fácil concebir una catástrofe. Recuérdese que no solamente se ha obligado el gobierno de Washington a comprar todo el oro que se le ofrezca al precio de 35 dólares la onza, sino que el secretario del Tesoro ha confesado que la "ganancia" proveniente de haber aumentado la cotización oficial del oro que posee el gobierno, se destinará a disminuir la deuda nacional. Lo que quiere decir, en otras palabras, que se emitirán billetes por un valor equivalente a la diferencia entre el precio antiguo y el actual del oro. O, sencillamente, que habrá una inflación monetaria que bien puede hacer descender la cotización del dólar a niveles desconocidos.

Puede verse, entonces, que la desvalorización del franco, si llega a efectuarse, será un "embrollo extranjero" del cual no podrá tafarse el gobierno de Washington.

Lea
LOS ANUNCIOS

COMO COMENZARON

Por Paul E. Bernadier

BANDERAS NACIONALES

Las tribus antiguas crearon insignias que representaban las costumbres de su comunidad que dieron lugar a la invención de banderas para distinguir a las varias naciones.

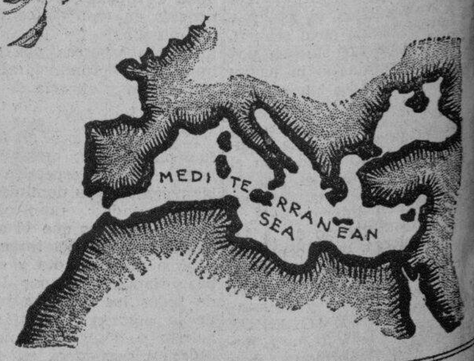

EL MAR MEDITERRANEO

El mar mediterraneo fué nombrado del latin "medius" (medio) y "terra" (tierra), porque estaba rodeado por toda la tierra conocida por los antiguos.

M.E.C.D. 2016

ANUNCIOS Clasificados

FINCAS

SAN MIGUEL—Dos fin- pequeñas ocupadas por con terreno de 241 m. la Calle Novaliches, cer- Aviles. Rentan ₱690 al Se venden por ₱4,500 al Razón: C. M. Hoskins Corredores de Fincas, Tel. 2-22-16, 2-87-37. (24) (14-feb.-35)

ENDE BARATO. — Un 20.000 m. c. adyacente Park Subdivision y a kilometros de los li- la ciudad a 50c m c. divisiones colindantes se ₱2.00 a ₱3.00 m c Ra- O. Box 1625, Manila. (24-oct.-n.n.a.)

ENDE.—Tres acce- de dos pisos, con baño, cocina y sala, bajos y dos cuartos altos, situadas en por ₱1,500 al con- Thompson Electri- Asst. Manager. (13-14-15-feb.35)

PERDIDA

PERDIDA

perdido un Recibario de de Heacock, numeros expedido el 14 de 1933. Se gratificara si E. HEACOCK CO. tamento de Cobranzas Segundo Piso (14-feb.-35)

E DESEA

DESEA COMPRAR.—Una de terreno en Camas que se extienda o vea costa, de unos 500 a hectareas de extensión. y situación por car- "terreno" c/o P. O. Box 775, (14-feb.-35)

MAN—COLOCACIONES

hermano de 36 años de edad trabajado como bodeguero Cabaret y con varios experiencia como cajero, como clerk, cajero o Aceptara salario mini- ...

joven con varios años de como moldeador y fun- que ha sido capataz en un maquinaria en la Estacion de los Estados Unidos, desea como moldeador, fundidor en cualquier taller.

joven graduado de B. LL. y que ha sido secretario de un por muchos años; ha tra- años en un bufete y sabe grafia; desea trabajar en un o como clerk-secretario en este establecimiento.

joven de 20 años de edad, gra- de high school y con expe- como clerk, habla el español dicion y puede traducir del español y viceversa; es in- y digno de confianza, de- trabajar como clerk u ordenan-

señorita con experiencia co- y despachadora, desea como tal en cualquier es- de la ciudad.

hombre de mediana edad, con años de experiencia como una fabrica de tabacos, trabajar como portero en un y como conserje.

hombre de mediana edad con años de experiencia como en diferentes compa- ciudad; habla el español dicion, desea trabajar co- mensajero o mensajero.

hombre graduado de B.S.E., año de experiencia como de high school, desea tra- como maestro, o instructor clerk o capataz. Dispuesto pequeño salario.

hombre graduado de Ph, B. de las Universidades de los con muchos años de expe- como cocinero-mozo con una americana, desea trabajar cocinero con familia america-

hombre con experiencia de 10 como clerk-mecanografo; 2 como despachador; 2 años co- cajero y 1 año como mar- tiempo, desea trabajar co- mecanografo, despachador de tiempo en cualquie- fabrica o establecimiento.

joven casado con 3 años de como cajero y que es- un corto tiempo como ge- auxiliar en una casa privada: español y sabe la mecano- desea colocarse.

joven con muchos años de ex- como clerk en trabajos de oficina y que es taqui- ingles y español; cuenta recomendaciones y hace trabajado como secretario trabajar como tal o como aceptara salario moderado para empezar.

NOTA: Por mas informes, sirvase llamar al telefono 2-12-93 o 2-12-94, Associated Charities of Manila. 160 Legarda, Sampaloc, Manila. (11-13-feb.35)

AUTOMOVILES

SE VENDE. — Cadillac Touring, modelo 59, motor superior, 5 gomas nuevas, ₱400.00. Tel. 6-76-09, Sr. Ramos. (11-feb.-h.n.a.)

SE NECESITAN

SE NECESITAN.—Una cajera y una despachadora para trabajar por la noche durante el Carnaval. También un hombre que sepa hablar el español y el inglés. Veanse con L. T. Adarna, 672 Mabolo, Sta. Cruz, Manila, hoy y mañana después de 5 p. m. (14-feb.-35)

NECESITAMOS Agentes en Provincias en cada pueblo para ser nuestros representantes para vender tickets de sweepstake especialmente subdivididos: daremos el 20 por ciento de las ventas brutas como comision y nuestra compañia se cuidara de prestar la fianza necesaria a su favor, si el solicitante nos envia un pequeño deposito de P10.00 cash. Si desea ganar 30 o 40 pesos mensuales con este trabajito, escribanos enseguida: GOLDEN LUCK CORPORATION, INC., 705 Ave. Rizal, Manila, Tel. 2-80-96. (14-16-21-23-feb.35)

SE ALQUILAN

SE ALQUILA O SE VENDE.—En P9,000 un bonito chalet con su terreno de 538 m. c. en la Calle Herran 1032, Malate: con sala, comedor, 2 dormitorios, todas las demas dependencias, garage, cuarto para la servidumbre, sitio inmejorable, buena vecindad. Razon: 734 Colorado, Malate, Tel. 5-53-75. (14-feb.-35)

SE ALQUILA.—Una casa de dos pisos con 4 dormitorios, 2 baños, comedor, sala, cocina y garage. Alquiler mensual ₱75.00. 408-C Paz. Para pormenores 411 Merced, Paco, o llame al Teléfono 5-74-37. (12-14-16-feb.-35)

AVISOS

Febrero 8, 1935

AVISO DEL CORRAL PUBLICO

Hay encorralados en el corral publico los siguientes vehiculos de motor: 1 automovil, Nash, Sedan, 5 pasajeros, Placa No. 1-4387-34, Numero de la Maquina 71103, lo cual salvo su redencion, sera vendido en almoneda publica por dinero efectivo y al mejor postor en dicha corral publico a las 10:00 a. m. del Marzo 2, 1935

PEDRO P. VILLA
Veterinario-Supervisor
(Guarda-Corral)
(13-14-15-feb.-35)

ALMONEDA
LA PRENDA
Agencia de Empeños
259 Cabildo, Intramuros

El dia 4 de Marzo del presente año, desde a las 8:00 a. m. se venderan en publica subasta, en este establecimiento las alhajas y otros objetos de valor empeñados en el mismo durante los meses de Mayo, Junio y Julio de 1934 y cuyos respectivos plazos han vencido. (12-14-16-feb.-35)

Jefe Cuatrero...

(*Continuación de la página 1*)

bantay, Rizal, se transformo subitamente en escena de una lucha cuerpo a cuerpo entre el llamado "Terror de Bagobantay", un tal Anatalio Acuña, de 45 años de edad, con pistola y bolo en el cinto, y apoyado por su hijo, tambien armado de un largo, bolo, trato de ofrecer resistencia desesperada, y un sargento y dos soldados de la Constabularia, que iban a arrestarle como alegado jefe agitador y cabecilla de cuatreros.

Una pistola automatica, de marca española, y calibre 32, con cinco cartuchos, dos largos bolos, uno de Acuña y otro de su hijo, y una gargantilla-amuleto con dos medallas, fueron ocupados en poder de Acuña, una vez frustrado su intento de resistencia.

La Constabularia de Caloocan andaba en busca de Anatalio Acuña desde hace tiempo en relacion con robos recientes de ganado cometdos en pueblos de Rizal, cercanos a Bagobantay. Anoche, informados de que el llamado "Terror" de aquellos contornos, que acaba de salir de Bilibid donde extinguio una sentencia de diez años por robo en cuadrilla, asistiria a una fiesta en Bagobantay, en que los agitadores que el encabezaba, pactarian las paces con elementos conservadores entre los terratenientes, el Sargento H. Peralta, con los soldados Ruperto Mancol y Cipriano Ico, se dirigieron a la hacienda, vestidos de paisano.

Los constabularios, al llegar al sitio en que se celebraba la fiesta, no pasaron inadvertidos. El hijo de Anatalio Acuña, llamado Gorgonio, reconocio al Sargento Peralta y acercandose al grupo de soldados, con la mano en la empuñadura de su largo bolo, trato de desenvainarlo y acometer a los tres. El teniente del barrio, Marcos de Yego, que noto la actitud del joven, se abalanzo a el, sujetandole y desarmandole con la ayuda de uno de los soldados.

Dejando a Gorgonio bajo la custodia del soldado Ico, el Sargento Peralta y el soldado Mancol se aproximaron a Anatalo, que al verles, intento desenfundar su pistola. Los dos se echaron sobre el. Luchando a brazo partido, cayeron rodando por la tierra, sufriendo contusiones el sargento, y Anatalio, una herida detras de la oreja derecha, causada por un golpe propinado por el sargento con un palo. Sujetado y dominado por fin, Anatalio fue despojado de sus armas y de su amuleto y conducido al cuartel de la Constabularia en Caloocan. Su hijo Gorgonio, aprovechandose de la confusion que se armo cuando los concurrentes a la fiesta de paz, se echaron a correr al trabarse la lucha entre Anatalio y los constabularios, logro escabullirse, burlando la vigilancia del soldado Ico.

Querellas por robo de ganado mayor, posesion ilegal de armas de fuego y resistencia a la autoridad, se presentaran contra Anatalio. Se espera que con su aprehension, los robos de ganado en pueblos de Rizal y la agitacion subversiva entre los terratenientes de la hacienda, decreceran si no cesan por completo.

Pasajeros que llegan y salen

A bordo del PRESIDENT COOLIDGE, son esperados el proximo domingo de Los Angeles y San Francisco via Honolulu, Yokohama, Kobe, Shanghai y Hongkong, los siguientes:

Mr. y Mrs. A. Alsobrook, Miss J. Alsobrook, Mr. y Mrs. J. Bailey, R. Bailey, Mr. y Mrs. Beardsley, Mr. y Mrs. H. Gelknap, Miss J. Belknap, Mrs. S. Bridges, L. Charsky, Mr. y Mrs. Charsky, Mr. y Mrs. R. Croft, J. Curley, Mrs. F. Entz, Mr. y Mrs. I. Epstein, J. Erdman, C. Frazier, Miss N. Green, Mr. Green, Mrs. B. Hakan, Mr. y Mrs. P. Harris, A. Healsey, A. Heidt, Miss A. Heras, Mr. y Mrs. R. Hill, Mr. y Mrs. E. Hirsch, Miss J. Hirsch, Mr. y Mrs. J. Hubber, J. Hubber, Mrs. L. Josey, Mr. y Mrs. F. Kehl, Mrs. E. Krusi, Mr. y Mrs. A. Mack, A. Mann, M. Miller, T. Miyaoka, Wm. Woody, R. Newell, Mr. y Mrs. L. Northrup, Mr. y Mrs. G. Olinger, W. Pattillo, Mr. y Mrs. J. Peck, Miss P. Polley, J. Purnell, A. Rinke, Sr. A. Roces Jr., y señora. Mrs. Riley, Mr. y Mrs. E. Ruffner, Mrs. B. Scarfe, Mr. y Mrs. A. Schroeder, Miss E. Schroeder, Mrs. J. Saffold, Mr. y Mrs. Springer, Mrs. A. Sonken, Mrs. M. Strauss, Miss D. Sweeten, Mr. and Mrs. M. Thompson, V. Wagner, Mr. y Mrs. R. Walker, Mr. y Mrs. C. Washburn, Mrs. G. Wilbur, R. Ames, C. Borden, Miss E. Congletton, E. Corominas, Mrs. J. Early, Mrs. Gilbert, Miss C. Howland, G. Labrador, F. Lambert, E. McAuliffe, Mrs. W. Meek, I. Ray, Wm. Seten, H. Schick, George Vicars, Miss L. Weiser, Ten. Cor. L. Stephenson y señora, y Mrs. D. Stephenson.

Por el KULMERLAND, de Genova: Manuel Ruiz.

Por el PANAY, de Misamis: R. H. Contreras, Leoncio Agonoy, Dalisay Naval, Constancia Agonoy, Roman Pereyra, Otelo Bisarra, Pacita Atienza, Mariano Mandanes, D. C. Demetrio y Tan Bun Kuan.

De Iligan: M. Rivera, Juan Baquinut, Datu Dissamancop, Datu Yucal, Moro Talubog, Moro Tambog, Moro Gumaripandi, Moro Dioaugay, Moro Maroma, Moro Moctar, Moro Macalipot, Moro Uray, Moro Navala, F. A Donogo, Claudio Molceda, A. Badillos y Mariano Cubangbang.

De Dumaguete: Nicolas Antosada, Felipe Bunlat, Elena Noay, Escolastica Dajigan, Anastacio Tabate, Diosdado Antreada y Angela Alegre.

De Cebu: Yee Heong, F. Rizari, Com. Gibson, Ten. Gibson, Pablo Padilla, M. S. Cabal, Mrs. C. Castro, Lim Pu Lay, Ang Jo Se, Sra. Remedios Ramos, Miguel Sestona, Go Ching Yan, Yap Eng Sing, See Chan, Dalmacia Carreon, Eduardo de Castro, Antonio M. Ramos, Narciso Dapon, M. Pilapil, Zacarias Leyson, Filomeno Emblem, Andres Barela, Rosario Maraon, Po, Kip, Dy Yam Chin, Silverio Naparas, M. S. Rosalpo, Anatalia Montano, Judit Manio, Leonardo Quintana, A. Pascual, N. Exala, P. Lage, Moro Bugacan, N. L. Exala, Calcedo Sudiacal, F. Dico Mateo Dughan, Jose Delcon, C. Bacos, Francisco Avila, Adriano Rodriguez, Dominador Ochoa, Clotilde Arquisola, Zoila Biriquil, Dy Eng Cheng, Ong Chuan Huan, Vicente Luna, Catalina Magallanes, Valentina Lampa, Concepcion Flores Mutu Mull la Daram y Moro Mama.

Por el KINAU, de Jolo: Manuel Yia, Hon. Teopisto Guingona y Ciano,, Liu Ko.

De Cotabato: Yu Eng Shun, y Elias P. de Leon.

De Zamboanga: Walter P. Lang.

De Dumaguete: Garciano Bilas y Eleuterio Teves.

De Cebu: Miss Louise Joseph, Mrs. William Joseph, Mr. M. Hitutua, H. de Guzman, Esperanza Batutoy, Julian Castro, Sergio Tamayo, Mrs. Bayden y Miss Smith.

Por el TAI SHAN, para Hongkong: Walter Schofield, Rev. D. J. Finn, Dr. van Stein Callenfels, y Mr. y Mrs. W. L. Craig.

De Shanghai: Mrs. Jessie Horman Fisher.

De Kobe: Mrs. A. M. Oglesby.

Por el BOHOL II, para Capiz: Remigio Y. Vicente.

Para Tilik: Mrs. Themolia, Maria Aguilar, L. Aguilar, Arturo Vedayo, Luisa Pajayo, Francisco Tangui, Maria de Abeleda, Mamerto Papa, Julia Tadalang, Agustin Daolat, Paulina Tinebro, Benito Rexner, Aurelio Larala, Jose Patonel y Segunda Muñez.

Para Gasan: Rev. P. Jose Suleta, Antonio S. Suleta y Leon J. Amal.

Para Calapan: Jose Marasigan, C. Meletar, M. Ciriaco, B. Filiciano y P. Ocampo.

Para Romblon: Francisco Mondrago.

Para Boac: Pedro Agaran, I. Palomares, Sra. de I. Palomares, Jose Patonel, Segunda Mendez, Rafael Custodio, Ching Chong y Lee Chong.

Para Calivo: Yondeng Man.

Por el GAASTERKERK, para Singapore: George M. Park y señora.

NOTAS MARITIMAS

DE ALTA MAR E INTERINSULAR

BARCOS DE ALTURA

El CHICAGO MARU saldra este dia para Takao, Keelung y Japon, con pasajeros y cargamento.

Anoche fue despachado el vapor GAASTERKERK para Europa via Singapore, con cargamento.

El vapor TONGKING que llego ayer de Europa, fue despachado anoche para China y Japon.

El vapor KULMERLAND arribo ayer mañana de Europa y zarpo por la tarde para China y Japon.

Procedente de Nueva York, Los Angeles y San Francisco, el vapor FOYLEBANK llgara el dia 16.

BARCOS DE CABOTAJE

El vapor LEPUS es esperado este dia de Pandan, Currimao y Aparri, con pasajeros y cargamento

Procedente de Iloilo y Pulupandan, el vapor BISAYAS arribara esta tarde.

El vapor SORSOGON arribara este dia de Cebu, Maribojoc, Zamboanga, Davao y otros puertos del sur.

Con rumbo a Pandan, Currimao y Aparri, el vapor ISIDORO PONS levara anclas mañana, a las 5 p. m.

Esta noche levara anclas el vapor KINAU para Cebu, Bais, Dumaguete, Zamboanga, Cotabato y Jolo.

CALENDARIO MARITIMO Y CORREOS

DE ALTA MAR

ESTE DIA

Llegadas de—

Java via Cakassar y Balikpapan—TJIKEMBANG.
Miike—TONE MARU.
Amoy—ANKING.

FEBRERO 15

Balikpapan—IRIS.
South Philippine ports—WARD.
Portland via China—JEFFERSON MYERS.
Europa via Suez y Singapore—TOURAINE.
Europa via Suez y Singapore—URSULA RICKMERS.
New York via Los Angeles y San Francisco—FOYLEBANK.

FEBRERO 17

Los Angeles y San Francisco via Honolulu, Yokohama, Kobe, Shanghai y Hongkong—PRES. COOLIDGE.
Shanghai—ELMSPORT.
New York via Panama y Honolulu—STEEL SEAFARER.
Hongkong—CHANGTE.

FEBRERO 18

Japon—KOMAKI MARU.
Ne wYork, Norfolk, Boston Baltimore, Philadelphia y Newport News via Panama—YOMACHICHI.
New York via Havana, Panama, Los Angeles, San Francisco, Honolulu, Kobe, Shanghai y Hongkong—PRES MONROE.
Japan via China—HAVEL.
Europe via Port Said, Suez, Penang y Singapore—SAALE.
Shanghai—GREYSTOKE CASTLE.
Java via Cebu—TITAN.

FEBRERO 19

Calcutta via Singapore, Java y Davao—SILVERBEERCH.
South Philippine ports—GOLDEN DRAGON.

FEBRERO 20

New York via Panama y Los Angeles—CINGALESE PRINCE.
China via Kolambugan y Cebu—CITY OF NEWCASTLE.
Shanghai y Hongkong—SILVERTEAK.
Java via South Philippines ports—SOMERVILLE.

FEBRERO 21

Seattle via Japon y China—SEATTLE.
China y Japon—BURGENLAND.
New York y Hampton Roads via Panama y Los Angeles—PENRITH CASTLE.
Shanghai, Amoy y Hongkong—TJISADANE.
Europa via Suez y Singapore—CANTON

FEBRERO 22

Miike—ZUIKO MARU
San Pedro via Japon—ELIZABETH KELLOGG.
San Francisco via Japon y China—GOLDEN TIDE.
Calcutta via Singapore y Java—BENGALEN.

FEBRERO 23

Portland, Los Angeles y San Francisco—SAPAROEA.

FEBRERO 24

Cebu—ANNA MAERSK.
Calcutta via Singapore y Java—SILVERWILLOW.

FEBRERO 25

Japan y China—TRIANON.
Seattle y Victoria via Yokohama, Kobe, Shanghai y Hongkong—PRES. JACKSON.
Portland via Yokohama, Kobe, Shanhai y Hongkong—GEN. PERSHING.
Japan via Hongkong—KITANO MARU.

FEBRERO 26

Japon—TROILUS.
Europa via Suez, Port Said y Singapore—SEROOSKERK.

FEBRERO 27

Davao, Cebu y Legaspi—GANGES MARU.
Japon—ASUKA MARU.

ESTE DIA

Salidas para—

Hongkong, Amoy y Dairen—TJIKEMBANG.
New York via Hongkong, Shanghai, Kobe, Nagoya, Yokohama, San Francisco, Los Angeles y Panama—TAI SHAN.
Japan via Takao y Keelung—CHICAGO MARU

FEBRERO 15

Japon via Cebu—TONE MARU.
Iloilo y Cebu—ANNA CAERSK.
Japan via San Fernando—UNKAI MARU.

FEBRERO 16

U. S. Atlantic ports via Hongkong, Shanghai y Panama—WARD.
China y Japon—TOURAINE.
Amoy—ANKING.

FEBRERO 17

Hongkong, Shanghai, Kobe, Osaka, Yokohama y Dairen—URSULA RICKMERS.

FEBRERO 18

China—FOYLEBANK.
Boston y New York via Singapore, Penang, Colombo, Bombay, Suez, Port Said, Alejandria, Napoles, Genova y Marsella—PRES. MONROE.
Europa via Singapore y Suez—HAVEL.
China y Japon—SAALE.
Australia—CHANGTE.
Shanghai—STEEL SEAFARER.

FEBRERO 19

China via Cebu—YOMACHICHI.

FEBRERO 20

Los Angeles, San Francisco, Portland y Vancouver—SILVERBEECH.
U. S. North Atlantic and Gulf ports via Negros ports, Japan y San Perdo—KOMAKI MARU.
San Francisco y Portland—GOLDEN DRAGON.
New York via Java, Singapore y Suez—GREYSTOKE CASTLE.
Europa via Singapore y Suez—BURGENLAND.
San Francisco y Los Angeles via Hongkong, Shanghai, Kobe, Yokohama y Honolulu—PRES. COOLIDGE.
Havre, Liverpool, London y Glasgow via Singapore y Suez—TITAN.

FEBRERO 21

Seattle y Tacoma via Iloilo y Cebu—SEATTLE.
Shanghai y Hongkong—CINGALESE PRINCE.
Los Angeles, San Francisco y Portland via Hongkong—SOMMERVILLE.
Makassar, Bali y Java—TJISADANE.
Hongkong, Shanghai y Japon—CANTON

FEBRERO 22

Hongkong, Kobe y Moji—PENRITH CASTLE.
Europa via singapore y Suez—CITY OF NEWCASTLE.
U. S. Atlantic ports via Cebu, Davao, Java y Straits ports y Suez—SILVERTEAK.

FEBRERO 23

San Pedro, California—RAMAPO.

DE CABOTAJE

ESTE DIA

Llegadas de—

Pandan, Currimao y Aparri—LEPUS.
Catabangan, Guinayangan, Ragay y way ports—ROSARITO.
Rio Guinobatan, Gubat, Legaspi, Tabaco y Virac—CETUS.
Borongan, Guiuan, Surigao y Port Lamon—TAURUS.
Iloilo y Pulupandan—BISAYAS.
Masbate Calbayog Catbalogan y Tacloban—LEYTE.
Bulan Tacloban Catbalogan Calbayog y Masbate—CHURRUCA
Cebu, Zamboanga y Davao—SORSOGON

FEBRERO 15

Iloilo, Pulupandan, Bacolod, Hinigaran and way ports—SAMAL.
Cebu, Cagayan de Misamis y Bugo—LUZON.

FEBRERO 16

Donsol, Sorsogon, Aroroy and way ports—ESTEBAN RIU.
Tiliu Calapan Boac, Gasan, Romblon, Capiz y New Washington—BOHOL II.
Legaspi, Tabaco, Virac Lagunoy y Nato—DOS HERMANOS
Rio Guinobatan, San Carlos, Manapla, Victorias Bacolod y way ports—ROBERTO.
Cebu, Dumaguete, Dipolog, Zamboanga, Cotabato y Jolo—ISLAS FILIPINAS.
Gasan, Boac, Macalelon, Sta. Cruz y Pitogo—KIM LING.

FEBRERO 17

Iloilo, Zamboanga, Cebu y Iloilo—MAYON.
Iloilo y Cebú—CORREGIDOR.
Mangarin, Capiz, Romblon y New Washington—ROMBLON
Calapan, Pola Pinamalayan, Boac, Gasan y Batangas—POLILLO.
Calapan, Naujan, Pola, Pinamalayan Boac, y General Luna—ZAMBOANGA.

ESTE DIA

Salidas para—

Cebu, Bais, Dumaguete, Zamboanga, Cotabato y Jolo—KINAU.
Looc, Capiz, New Washington y Ibahay—NTRA SRA DE LA PAZ.

FEBRERO 15

Pandan, Currimao y Aparri—ISIDORO PONS.
Bulan, Naga, Daet, Nato y Paracale—PERLA
Iloilo y Pulupandan—NEGROS.
Cebu, Dumaguete Misamis y Iligan—PANAY

FEBRERO 16

Casiguran, Bulan, Laoang y Catarman—FERNANDEZ HNOS.
Cebu, Cagayan de Misamis y Bugo—LUZON.
Masbate, Calbayog, Catbalogan y Tacloban—LEYTE.
Tacloban, Catbalogan, Calbayog y Masbate—CHURRUCA.
Cebu, Zamboanga y Davao—SORSOGON.
Rio Guinobatan, Gubat, Legaspi, Tabaco y Virac—CETUS.
Badajos, Azagra, Capiz y New Washington—NTRA. SRA. DEL ROSARIO.

Apoyo De La Mujer..

(*Continuación de la página 1*)

dan los intereses de estas islas. Sus preceptos constitucionales contienen disposiciones que tienden a mantener para siempre en manos de los filipinos todos los resursos naturales del pais.

Hablando del proteccionismo, el secretario Quirino dijo que las mujeres son el mejor instrumento para dar proteccion a las industrias nativas. Dijo que las mujeres "no solo son el poder tras el trono sino que en realidad manejan el trono" y pueden muy bien imponer los materiales para uso casero. En la seleccion de cortinas, pinturas y demas enseres caseros, ellos pueden imponer su voluntad y de este modo son las que mejor pueden practicar las doctrinas del proteccionismo.

La industrializacion de Filipinas, particularmente en lo que se refiere a las manufacturas caseras, fue urgida por el Director Balmaceda El Director dijo, que los mejores comerciantes entre los filipinos son las filipinas. "Si examinamos la parte que las mujeres de este pais han desempeñado en nuestra vida comercial e industrial, variamos claramente la verdad en esta declaracion. Las pequeñas actividades de los negocios al por menor en provincias, fuera de las tiendas chinas, se hacen en gran parte por las mujeres, y por tanto puede decirse, sin faltar a la verdad, que la mayor parte de la presente participacion filipina en nuestro comercio al por menor esta principalmente en manos de las filipinas."

Con la perdida inminente del libre cambio con Estados Unidos, el Director dijo que es tiempo que Filipinas, en vez de exportar materia prima, comience a utilizar los productos de su suelo en sus propias fabricas. Enumero una larga lista de industrias nuevas que pueden explotarse, como los tejidos de algodon, para los cuales hay un mercado local de P33,500,000, abastecido por America, Japon y Europa, la manufactura del "rengue", ademas de la "piña" y "babarahin"; los productos derivados del coco, como jabon, manteca y oleomargarina; papel, del bonote de coco, desperdicios de abaca, paja de arroz y otros materiales; caramelitos o "candies" de azucar; sacos de abaca; conserva y empaque de pescados; fabricacion de jamon, salchichas, productos de vaqueria y muchos otros.

El Director recalco las industrias caseras por el de mas interes para las mujeres. Cito la caña de la que pueden hacerse muebles, cestas, adornos, abanicos, juguete y otros; la preparacion del pescado en salmuera, las rutas nativas que pueden conservarse o convertirse en jaleas; maguey, del que pueden hacerse chinelas, cordeles, alfombras y esteras, sacos de mano y cinturones; el buri, el buntal, y otras numerosas materias primas para industrias domesticas.

Termino abogando por una norma o arquetipo para estos articulos, un metodo para su cólocacion en el mercado y el establecimiento de un sistema de credito, para ayudar a pequeños fabricantes caseros.

La Sra. Victoria L. Araneta sugirió una campaña nacional de propaganda de productos nativos. Señaló al Japón como un ejemplo de orgullo y disciplina nacional. "Necesitamos de este orgullo y de esta disciplina nacional en esta etapa de nuestra vida nacional", dijo. "Y lo digo sin excusas por falta de modestia, que las unicas que pueden inculcar ese orgullo y esa disciplina nacional en nuestro pueblo para hacerlos parte integrante de su sangre, somos nosotras, las mujeres de Filipinas".

Explico que al abogar por el patrocinio de nuestras industrias y de nuestros industriales, no hay ningun sentimiento anti-extranjero envuelto. Prosiguió:

"Os pido que seais el espiritu motriz en vuestros pueblos. Se que como representantes de vuestros grupos locales jugais, parte importante y teneis una gran influencia en vuestras comunidades y por esta razon, por mas que no me gusta hablar en publico, he aprovechado esta oportunidad de dirigir un llamamiento a todas y cada una de vosotras. Mientras algunos de nuestros hombres pueden pensar justamente que son los caudillos del pueblo, nosotras, las mujeres, podemos decir, que somos el poder tras el trono. Vosotras sois las tesoreras las compradores de las necesidades caseras y de vosotras depende la realización de nuestra emancipación económica.

"Algunas, sin embargo, ignoran que pueden hacer para ayudar al proteccionismo. Yo sugeriria una "campaña de susurros", nacional. Algunas mujeres compran productos nativos, jamon, por ejemplo. Si os gusta, decidlo a vuestras amigas y vecinas, y podeis exornar vuestro relato con todo el aderezo que usariais para una chismografia destinada a crear una sensación. Como una nación nueva acogera a estas fabulistas y cuentistas de nuevo cuño, solo el tiempo podra decirlo! Y esto se puede aplicar a todos nuestros productos.

"Nuestros productos pueden costar mas ahora, quizas no sean de la misma calidad que los importados, pero el remedio esta en nuestras manos. Si patrocinamos nuestros productos mas extensamente, la producción sera mejorada, los costos de producción se reduciran, y el resultado sera precios mas bajos y mejor calidad".

El Sr. Carlos P. Rómulo, otro de los oradores, hablando en representación de la Philippine Columbian Association, dijo que había una similaridad entre los fines que persiguen la Philippine Columbian y la Federación de Mujeres. Explicó que la Philippine Columbian tiene como una de sus normas principales, el fomentar la amistad entre filipinos y americanos, sin que esto sea óbice para que la asociación sea uno de los más grandes baluartes del nacionalismo filipino.

"Nunca en la historia de Filipinas necesitamos tanto de la amistad de los americanos como hoy" dijo, "y creo que no habrá ningún filipino que diga hoy dia que los americanos llegaron aqui en estas Islas con fines imperialistas."

Mrs. Aime Alegre, habló de la necesidad de la presentación adecuada de los productos del pais a fin de captar el interes del publico. Dijo que si bien es verdad que se necesita un poco de esfuerzo para hacer esto, sin embargo, los resultados son siempre provechosos.

Las delegadas fueron agasajadas al mediodia de hoy en un almuerzo por la asociación de la de agentes de la insurance Life Company, en la Philippine Columbian Association.

El Sr. José Araneta, presidente de la junta directiva de la Insular Life Assurance Co., dió la bienvenida a las delegadas. El Sr. Domingo B. Ambrosio presidió la reunión. La Sra. Pilar H. Lim, presidenta de la convención pronunció el discurso de contestación, y la Sra. Josefa Llanes Escoda, secretaria de la federación, habló en nombre de las tenedoras de póliza de seguros.

Precios en el mercado de Manila

De Mañeru & Co., Inc.

Jueves, 14 de Febrero de 1935

COPRA

	Precio por 100 k
Corriente	P 9.40—P 9.80
Buen Corriente	10.20— 10.40
Semi-resecado	10.60— 10.70
Resecado A	11.00— 11.20
" B	11.30— 11.50

ABACA Precio por pico

Grado	AB	—15.25—P15.50
"	CD	13.25— 13.50
"	E	9.75— 10.00
"	F	8.50—
"	G	6.75—
"	H	4.75—
"	I	6.75—
"	J-1	5.75—
"	S-2	6.75—
"	S-3	5.75—
AS —	J-2	5.00—
"	K	4.00—
"	L-1	8.50—
"	L-2	8.00—
"	M-1	8.50—
"	M-2	2.75—
"	ML	2.75—
"	LM	2.50—

Precio por fardo

Ovile	1	9.50—
"	2	7.25—
"	3	5.00—
Damage	1	11.00—
"	2	8.50—
"	3	5.25—
"	4	4.50—
Tow	1	6.50—
"	2	5.50—
"	3	4.50—
CantonNo.1		7.00—
"	2	5.00—
"	3	5 00—
"	4	4,50—
Manila Maguey No. 1		P....—
" " "	2...	3.50—
" "	3...	3.25—
" "	4...	2.75—
Surtido		5.50—

OBSERVACIONES

Mercado de Copra—Mejorando.
Id. de Abaca—Quieto.
Id de O T Y.—id
Id. de Canton—id.
Id de Maguey—Sostenido

PRECIOS DEL AZUCAR

Febrero 14

El centrifugado de exportadion de Manila, P6.40; exportación de Iloilo P6.50 Consumo local P7.80

PRECIOS DE LA CARNE

Febrero 14

Segun la oficina de comercio e industria los precios de la carne este dia fueron los siguientes:

Cerdo primera P0.50-P0.55; segunda P0.45-P0.50 carne nativa primera P0.60-P0.65; segundo P0.50-P0.55, tercera P0.40-P0.45

Carne importada: primera P0.90-P1.00; segunda P0.70-P0.80; tercera P0.50-P0.60

PRECIOS DEL PETROLEO

Febrero 14

De la Socony-Vacuum Corp
Gallo—P4.10 dos latas
Cometa—P5.00 caja
White Rose—P5.20 caja
De la Texas Co., Inc
Carabao—P4.10 dos latas
PRECIO DEL PETROLEO CRUDO
Petroleo Crudo Socony — P42.00 tonelada metrica
Petroleo crudo Texaco P6.98 tambor de 50 galones
PRECIO DE LA GASOLINA
De la Socony-Vacuum Corp.
Socony—P6.65 dos latas
0.16 litro
De la Texas Co., Inc
Texaco—P6.65 dos latas
0.16 litro

Cotizaciones del Arroz

Febrero 14

Las transacciones del arroz esta mañana se hicieron con los precios siguientes:

PRECIOS DE LA OFICINA DE COMERCIO
NUEVA COSECHA

	Antigua Cosecha	Nueva Cosecha
ELONGELONG:		
1.a clase	P5.15—P5.25	P5.00—P5.10
2.a clase	5.05— 5.15	4.90— 5.00
MACAN:		
1.a clase	4.80— 4.90	4.70— 4.80
2.a clase	4.70— 4.80	4.60— 4.70

VALORES Y ACCIONES

JUEVES, 14 DE FEBRERO, 1935

DE FRANCISCO REYES

Plaza Moraga No 20 Teletonos 22013 y 23440

Jueves, 14 de Febrero de 1935

MINAS: ACCIONES	Venta.	Compr.	Ventas
Antamok	.82	.79	—
Atok Gold	12	11½	—
Baguio Gold Mining Co.	.34½	.34	—
Balatoc Mining Company	34.50	—	—
Benguet Consolidated Mining	11.50	11.30	—
Benguet Exploration	.17	16½	—
Big Wedge	.10	09½	—
Equitable	—	17	—
Gold Creek	.31	.30½	—
Ipo	.90	.80	—
Itogon	.36½	35½	—
Suyoc	.26	.25	—
Philippine Syndicate	1.20	—	—
COMERCIALES E INDUSTRIALES:			
San Miguel Brewery	—	85.00	91.00
Compañia Maritima	—	—	—
Botica Boie (Ord.)	—	—	—
Botica Boie (Pref.)	—	90.00	—
H E Heacock & Co (Ord.) (Pagado)	—	90.00	—
H E Heacock & Co (Pref.) (Pagado)	—	—	—
Philippine Education Company (Pref.) (Pagado)	—	—	—
Philippine Education Company (Ord.) (Pagado)	—	80	—
Philippine International Corporation	—	—	—
El Hogar Filipino 7%	—	—	—
La Urbana Liberados "C" 8%	—	—	—
El Ahorro Insular	300	—	—
OBLIGACIONES			
Central Azucarera de Tarlac	—	—	—
Pilar Sugar Central	—	—	—
North Negros Sugar Co.	—	—	—
M E Company Ltd	—	—	—
INDUSTRIA			
Central Azucarera de Tarlac	—	100.00	—
North Negros Sugar Co.	—	—	—
Pilar Sugar Central	—	120.00	—
Central Azucarera de Bais	—	—	—
Central Azucarera La Carlota	—	120.00	125.00
Central Azucarera Sara Ajuy	—	—	—
Victoria Milling Co Inc (Ord.)	100.00	70.00	62.00
Pampanga Sugar Co	45	40	43.00
Victorias Milling Pref	.88	80.00	—
Hawaiian Philippine	—	—	—
Kabankalan Sugar Co. Inc	—	140.00	—
Central Luzon Milling Co., Inc	—	—	—
Talisay-Silay Milling Co. Inc	—	—	—
Central Azucarera Mount Arayat Inc	40.00	80.00	—
SEGUROS:			
Filipinas Compañia de Seguros	—	5.000	—
Insular Life Assurance Company Ltd.	—	850	—
Philippine Guaranty Company Inc.	—	850	—
Union Insurance Societ of Canton	317.00	—	—
BANCOS:			
Banco de las Islas Filipinas	90	—	80
Hongkong & Shanghai Banking Corporation	—	1.600	1.500
China Banking Corporation	—	—	—
Chartered Bank of India Aust. & China

TRES CASOS DE SUICIDIO EN POCAS HORAS

Un chino se cuelga, otro se hiere a cuchilladas y una mujer toma yodo

Un chino se colgó, otro se hirió a cuchilladas y una mujer tomó tintura de yodo esta mañana y ayer.

A las 5 de la madrugada de hoy, en la casa No. 624 de la calle Velasquez, los chinos que allá residen hallaron colgado de una viga de la casa, al chino Sy Kang, alias Oh Kiat, de 29 años de edad, vendedor de pescados. El chino, según su hermano, se suicidó probablemente porque tenía muchas deudas que creyó que no podría pagar.

Otro chino Gua Chi Yia, de 18 años de edad, fué hallado a la 1:15 de esta madrugada en su casa en la calle Elcano No. 304, con heridas en el pecho y en el cuello. A su lado había un cuchillo de mesa. Las heridas fueron causadas por él mismo, en un intento de acabar con su vida.

Yua Lim, padre del chino que trató de suicidarse, declaró que no sabía la causa. Gua Chi Yia, se halla ahora en grave estado en el Hospital General.

Otra tentativa de suicidio se registró ayer en la calle San Marcelino No. 241. Felipa de Ocampo, de 20 años de edad, por razones hasta ahora desconocidas, se ingirió tintura de yodo. Fué conducida al Hospital General pero ya está fuera de peligro.

El Jurado Le Halla...

(*Continuación de la página 1*)

Hauptmann tambaleo ligeramente al enterarse esta noche de la sentencia de "morir en la silla electrica". Su mujer, Anna Hauptmann, apenas se estremecio al oir el veredicto.

El magistrado Thomas W. Trenchard volvio a entregar al preso a la custodia del sheriff, mientras no baja una orden de su traslado a la carcel.

Hauptmann estaba de pie mientras el presidente del jurado Walton con manos temblorosas leia el veredicto. Wilentz pidio el cumplimiento inmediato de la sentencia. El magistrado Trenchard fijo la semana del 18 de marzo para la ejecucion. Reilly pidio que los miembros del jurado emitiesen cada uno el veredicto, y estos asi lo hicieron con voces claras.

Hauptmann estaba de pie mientras el juez Trenchard dijo:

"Richard Hauptmann: usted ha sido convicto de asesinato en primer grado, y segun la ley, usted debe sufrir la pena de muerte en el dia que el juzgado señale".

El veredicto vino después que los miembros del jurado discutieron las pruebas desde las 11:14 de esta mañana, en que habia terminado "la vista mas famosa del siglo", después de haber sido entregado el asunto al jurado.

Toda la tarde y toda la noche los miembros del jurado, vigilados estrictamente, deliberaron en secreto sobre la suerte del carpintero extranjero, quien entretanto se hallaba indiferente en su celda en la carcel.

Fuera del pequeño juzgado del condado de Munterdon y de la carcel adyacente, multitudes de gente iban y venian sin cesar. El coronel Charles A. Lindbergh, convencido de que el acusado habia dado muerte a su hijo, volvio a la casa en Englewood de su suegra, Mrs. Dwight W. Morrow.

Durante la noche cobraron impulso los rumores de que el jurado habia votado 10 por 2 por la convicción, pero esto no fué, naturalmente, confirmado. Se habia anunciado que si a la medianoche no se habia llegado a ningún veredicto, el jurado estaria encerrado hasta la mañana.

A última hora de la tarde, el jurado pidió el uso de unos cristales de aumento, para examinar al parecer mas estrictamente algunos de los exhibitos, y el magistrado Thomas W. Trenchard se lo mando.

La suerte de Hauptman, cuya vista comenzó el 2 de enero, fué puesta en manos del jurado después de haber oido la exposición sintetica del asunto del magistrado Trenchard, lo cual requirió 70 minutos.

Este, en su resumen e instrucciones, estudió varias alegaciones de la defensa, para preguntar después: "Lo creeis?".

"No os convence la prueba de que una parte al menos de la madera con que se construyó la escalera vino de la guardilla del acusado?" preguntó Trenchard, refiriéndose a la escalera hallada bajo la ventana de la habitación del niño en la noche del primero de marzo de 1932.

Los veredictos posibles para el jurado fueron consignados asi por el juez:

—Si hallais que el acusado perpetró el asesinato al perpetrar el robo, es asesinato en primer grado, aun cuando la muerte no haya sido intencional.

—Si existe una duda razonable de que el asesinato fué cometido por el acusado al perpetrar el robo, debe ser absuelto.

—Si hallais al acusado culpable de asesinato en primer grado, podeis, si lo creeis conveniente, por vuestro veredicto y como parte del mismo, recomendar reclusión perpetua con trabajos forzados".

El jurado recibio instrucciones de que podria sacar de las pruebas la conclusión de que el niño fué robado de alguien que entro en la habitación pasando por la ventana, por medio de una escalera.

El Juez Trenchard preguntó a los miembros del jurado si dudaban sobre la veracidad de las declaraciones del Dr. J. F. Condon, quien dijo que Hauptmann fué el individuo a quien él pagó el rescate de $50,000 en la noche del 2 de abril de 1932, y con quien conversó antes y después de aquel tiempo. También preguntó si creían en la alegación de la defensa de que el crimen fué perpetrado por una cuadrilla y no por un individuo, como sostuvo el estado.

Refiriéndose a las declaraciones de Arthur Koehler, de Madison, Wis., técnico en maderas del estado, el 23 de enero, que dijo que la madera se había fabricado con material de la guardilla de Hauptmann, el Magistrado Trenchard ordenó que "debeis estudiar las marcas de la madera y dar a las pruebas correspondientes el peso que se merezcan según vuestra discreción después de examinar la credibilidad de los testigos."

Respecto a la declaración de Hauptmann de ser inocente y de que ni siquiera tuvo conocimiento del crimen, el juzgado dijo que "su interés en el resultado puede tomarse en cuenta al decidir si decía o no la verdad."

"Sus convicciones anteriores como criminal pueden ser consideradas solamente en lo que afectan a su credibilidad como testigo", dijo Trenchard, refiriéndose a los affidavits que demostraban que Hauptmann fué convicto de hurto y robo en despoblado en su patria, Alemania, así como también de haberse fugado de una carcel.

Con relación a los testigos de coartada en favor de la defensa, el Magistrado Trenchard dijo:

"Debeis considerar el hecho, siempre que lo haya, de que varios testigos han sido convictos, y determinar si su credibilidad está afectada, y cuando parece que los testigos han prestado declaraciones contradictorias, debeis considerar también el hecho y determinar su credibilidad."

Italia gastara $850,000,000

Estos indigenas también forman parte del ejército Etiope que se está preparando para una llamada urgente de la nación en vista de las relaciones muy tirantes entre Italia y el imperio africano de Etiopia.

Se Prepara A Una..

(*Continuación de la página 1*)

despues. La nota, dijo, equivale a un "desafio" a Italia y podrian sobrevenir las mas graves consecuencias.

El emperador del unico estado soberano en Africa, un pais de 10,000,000 de habitantes, nego que los etiopes fueron los agresores en las recientes escaramuzas de la frontera, desmintiendo, practicamente, al Duce.

Previamente, Yesus habia declarado que 1,000,000 de hombres estaban dispuestos a combatir con Italia sin la alianza de ninguna otra nación, que Etiopia no necesita.

Las hostilidades italo-abisinias datan de hace mucho. Etiopia o Abisinia es un pais de 350,000 millas cuadradas de territorio, mientras que Italia solo alcanza una extension de 119,744 millas cuadradas. La poblacion italiana, sin embargo es de 41,176,671, mientras que Abisinia solo tiene 10,000,000.

Etopia es un pais volcanico montañoso en el noreste de Africa, limitado por Eritrea (Italiana) al norte, la Somalia Inglesa (Berbera) y la Somalia Italiana al este, Kenya al sur y el Sudan al oeste.

Menelich II, el soberano anterior, firmo en 2 de mayo de 1889 el pacto de Utschalli con los italianos, los cuales habian ocupado Keren y Asmara. El territorio ocupado por los italianos fue reconocido con el nombre de colonia Eritrea. Pero ya en la primavera de 1893 quiso Menelick emanciparse de la tutela italiana. Italia, sin embargo, no presto atencion a semejante anhelo.

Barattieri, general en jefe de las tropas italianas en Eritrea, vencio en 20 de diciembre de 1892 a los madhistas, cerca de Agordat, conquisto Kassala, en 17 de julio de 1894; avanzo a principios de enero de 1895 hacia Coatit; conquisto en 16 de enero el campamento de Mangascha en Sanafe; ocupo Adigrat y en primero de abril Adua en Tigre. Cuando en octubre los italianos volvieron a reanudar las operaciones, desocupo Mangascha toda la provincia de Tigre y pidio la paz. Pero en 7 de diciembre de 1895 fue vencida cerca de Amba la vanguardia del general Arimondi, bajo el mando del capitan Toselli; el comandante Galliano quedo encerrado en Makalle y se vio obligado a rendirse en 20 de enero.

El 26 de octubre de 1896 firmo Italia con Menelick la paz de Addis Abeba, en la que Italia renunciaba al protectorado de Abisinia, y el Negus se comprometia a entregar los prisioneros (2,000), indemnizandole de los gastos de manutencion. Como limites entre la Abisinia y Eritrea se señalaron los rios Mareb, Belesa y Muna. Ademas de Rusia, enviaron en 1897 embajadas extraordinarias a Abisinia, Francia e Inglaterra.

No hace mucho el representante de Belgica presento sus credenciales al emperador abisinio. Este prosiguio sus conquistas en el sur; sometio en 1898 al ras Mangascha; dio Tigre al ras Makonnen, después al ras Alie, y llevo el poder de Abisinia a una altura nunca vista. Los ataques repetidos de los partidarios del Mullah en 1901 obligaron a Menelick a formar una expedicion militar con los ingleses.

En 15 de mayo de 1902, se ajusto un convenio entre Inglaterra y Abisinia, estableciendo los limites del Sudan, anglo-egipcio, obligandose Abisinia, de acuerdo con Inglaterra, a permitir la construccion de obras hidraulicas en el Nilo Azul, lago de Tsana y en el Sabat, para impedir que estas aguas influyan al Nilo: Menelick arrendo a los ingleses la reducida comarca del rio Baro, para establecer la factoria de Itang, permitiendoles el paso por Abisinia de Uganda al Sudan. En el mismo dia se hizo otro pacto entre Abisinia e Italia para fijar los limites entre la primera nacion y Eritrea.

He aqui un tipo de ametralladora usado por el ejército del imperio africano de Etiopia cuyo rompimiento con Italia se teme a raiz de las demandas de indemnización del gobierno de esta última nación. Artefactos mortales como este jugarán papel importante en caso de guerra entre las fuerzas del Premier Mussolini y las tropas indigenas de Etiopia.

Frente a frente, Italia y Etiopia, con las correspondientes demarcaciones de sus territorios que prometen ser teatro del nuevo torbellino que amenaza la paz europea, de no conjurarse a tiempo el peligro del rompimiento entre los gobiernos de los dos paises.

En Cabanatuan El..

(*Continuación de la página 1*)

venta de sus productos.

El palay que corresponde a los propietarios continuan aun guardados en los campos, en espera de que mejoren los caminos vecinales, para enviar sus trucks a los campos y recoger su participacion.

Los precios continuan bajando en Manila

Numerosos autocaminos cargados de arroz procedentes de provincias, que creian poder realizar a precios muy elevados su producto trayendolo a Manila, por los precios que estuvieron aumentando los dias pasados, han obligado a bajar los precios del cereal por dos dias consecutivos, ayer y hoy, teniendo que vender a ultima hora de la tarde a precios mas reducidos de la cotizaciones su producto, a fin de no volver a provincias con la misma carga y para poder al mismo tiempo convertir en metalico su producto.

Los precios de arroz bajaron cinco centimos por saco de 57 kilos hoy, despues de haber bajado otros cinco ayer en todas lsa variedades. Las llegadas de arroz de ayer a Manila solo por ferrocarril ascendieron a 5,138, mientras que el consumo de Manila se calcula solo en 2,600 sacos diarios.

Un Aleman Critica...

(*Continuación de la página 1*)

guramente ninguna sensacion, siempre que no hubiera muchas victimas".

En terminos analogos se expresa el conocido oficial del ex-ejercito aereo aleman, comandante retirado, doctor Hildebrnat, que ha publicado un articulo en el diario "Lokal Anzeiger", ocupandose del accidente de la eronave de Estados Unidos. El articulista subraya primeramente la diferencia que existe entre las aeronaves destinadas a usos militares y las construidas parafines exclusivamente comerciales, como los zeppelines alemanes que en sus viajes pueden facilmente cambiar de sumbo, en casos de temporal inminente.

Hildebrant dice que en dirigibles equipados con motores Diessel, como el nuevo zeppelin LZ-129, queda virtualmente excluido el peligro de una explosion, aunque se emplee un gas tan inflamable como el hidrogeno. Aun cuando no fuese posible, dice, llenar la nueva aeronave alemana con helio, incombustible, por tratarse de un gas no disponible en Alemania, y muy caro ademas, el dirigible LZ-129 tendra por lo menos una capa de helio dispuesta alrededor del hidrogeno, por lo cual no podra producirse ninguna explosion.

"De todos modos," termina diciendo el articulista, "el nuevo accidente recordara a las naciones dedicadas a la navegacion aerea la imperiosa necesidad de confiar sus aeronaves a tripulantes consienzudamente instruidos".

SE ESTUDIARA LA SITUACION DE FONDEADEROS

Aldanese nombra un comité de cinco para encargarse de la labor

Un comité de cinco para estudiar y someter recomendaciones para mejorar las condiciones de los fondeaderos en la bahia y en los pantalanes y en el rio Pasig, ha sido nombrado por el Administrador Insular de Aduanas, Vicente Aldanese.

Forman el comité los siguientes: comandante J. E. Kiernan, de la marina americana, chairman; capitan Enrique Massip, de la Asociación de Navieros de Filipinas; E. M. Grimm, de la Luzon Stevedoring Company; A. T. Sylvester, de la Oficina de Obras Publicas, y el capitan del puerto, Manuel del Villar, miembros.

El comite estudiara la conveniencia de preparar esbozos de ley o regulaciones relativas a la extensión del tiempo en que un barco puede permanecer en un lugar en el puerto de Manila y en el rio Pasig; la remoción de obstrucciones y la mitigación de cualquier ruido que moleste al vecindario; la imposición de multas por la transferencia de la propiedad de barcos hundidos, abandonados y otros barcos averiados, a personas insolventes; y la fijación de sitios de amarre de barcos que han dejado de viajar, para que no estorben la navegación en el rio Pasig y en el puerto.

El Gobernador..

(*Continuación de la página 1*)

minentes los cuales le acompañaron a tierra, en compañia de su hermana, Mrs. Marguerite Teahan, y otros miembros de la comitiva.

Murphy piensa salir esta noche para Los Angeles donde pasara dos dias con sus amigos, entre ellos Joe E. Brown, el comico de la pantalla, que estuvo en Manila el año pasado. También tiene una invitación para visitar a William Randolph Hearst, el editor de periódidos, en la granja que este posee en San Simeon.

El Gobernador General dijo desde Los Angeles que iria a Detroit, donde fué alcalde, antes de proseguir su viaje a Washington para dar su informe al Presidente, como este le ha pedido, y conferenciar después con los caudillos de la administración.

El Carnaval...

(*Continuación de la página 1*)

ta institución.

"En cuanto a los accionistas, nunca como esta vez gozaran de tan valiosos privilegios. El accionista que remueve sus privilegios se ahorrara, además, entre P5.00 y P25.00, segun sea la clase de privilegios que desee. Y para el baile de candidatas esta noche, se le dara libre entrada.

ARSENIO N. LUZ,
Director-General
Carnaval y Exposicion de 1935

Veloso Se Opone..

(*Continuación de la página 1*)

cientes para sostener con exito la causa.

Contra la mocion de sobreseimiento, el Senador Veloso y el abogado Agustin Alvarez que representa a los otros acusados hacen constar su oposicion, pues pretenden que de proseguirse el juicio de la causa, tendran oportunidad de demostrar que todas las pruebas que el Teniente Reyes alegaba que habia logrado son fabricadas.

Veloso reclama oportunidad de probar ante el juzgado de que no se han encontrado pruebas que en su casa se jugaba al monte en el dia y hora en que se verifico el asalto.

La mocion de sobreseimiento de la causa se presento en vista de la opinion del Fiscal de Rizal de que no habia pruebas suficientes para la causa. Veloso dice que una de las pruebas que el Teniente Reyes sometio a la Fiscalia quedo tumbada pues los soldados Gonzalo Alberto y Eligio Rosario habian hecho ante el fiscal declaraciones completamente contrarias a las que hicieron en el affidavit sometido ante el juzgado de paz al presentarse la denuncia. Estos dos soldados de la Constabularia negaron ante el fiscal sus declaraciones de que "habian visto por un orificio en la ventana de la casa" que habia juego entonces.

Veloso tambien califica de maliciosa la presentacion de la causa ante el juzgado de paz de San Juan del Monte, pues lo hizo por temor a que la fiscalia de la ciudad, en donde se pensaba presentar la denuncia, la declarase sobreseida por la misma razon de la falta de pruebas.

La Junta denunciara hoy al Gobernador Hayden los altos precios de la carne

Esto no obstante haberse reducido los derechos de matadero en Manila.-También combatirá la elevación del amillaramiento

Una resolución denunciando al Gobernador General interino el hecho de que, a pesar de la reducción de los derechos de matadero, decretada por la legislatura filipina, el precio de la carne en los mercados publicos ha estado elevándose, será aprobada por la Junta Municipal esta tarde, según ha informado el presidente Manuel de la Fuente. Se urgira que la autonomía de la ciudad de Manila sea respetada y se excluya a la ciudad de las disposiciones de la ley que fija dos centimos por kilo como derechos de matadero, cuando se celebren este año sesiones extraordinarias.

El presidente De la Fuente también ha informado que la Junta adoptará en uno de estos días una resolución impugnando el informe del Comité de Revisión del amillaramiento en Manila, que ha decretado un alza de valores en algunos distritos residenciales, como Ermita y Malate. "Eso significa alza también de alquileres y en último termino el que sufre es el pobre que no tiene propiedad".

El presidente De la Fuente entiende que la revisión se hizo precisamente para atender quejas de los propietarios de que la actual tasación es excesiva y hasta arbitraria, y el fin de la revisión era reducir y no aumentar el valor. "Estay conforme—dice—en que en centros comerciales donde, a pesar de la depresion economica, hay buenos negocios que se eleve el valor de algunas propiedades, pero no en distritos residenciales".

ES PROBABLE VAYAN UNSON Y...

(*Continuación de la página 1*)

confirmado más o menos esta mañana, la noticia de que en las conferencias que tuvieron ayer los de la mayoria, muchos de los legisladores admitieron la necesidad de una coalición, no precisamente una fusión de partidos sino solamente una inteligencia, armonia y cooperación en el gobierno del nuevo Gobierno.

Se tiene entendido que algunos legisladores, especialmente Senadores expresaron su oposición o dudas sobre la propuesta coalición, pero se cree que prevalecieron los argumentos en favor de la coalición, aunque nada definitivo se ha acordado sobre el particular, pues se cree que el asunto es importante y que por lo tanto se debe someter al partido. En la reunión de los senadores hablaron también del bill de plebiscito, de la medida de gratificación de los empleados del Senado que perderán sus puestos con la supresión de la Cámara Alta y de otras medidas para las sesiones especiales.

La probabilidad de que se marchen con la Misión los Sres. Unson y Fernandez, ha surgido con motivo de los últimos acontecimientos en Estados Unidos y por el hecho de que se cree que la Misión a su llegada a América no solamente trabajará por la aprobación de la Constitución, sino que se verá obligada a laborar por la cuestión Filipina especialmente en lo que respecta a las disposiciones economicas de la ley Tydings-McDuffie. Además otro indicio de que posiblemente se marchen dichós conocidos financieros filipinos, son las varias conferencias que los mismos han estado celebrando con los caudillos filipinos, especialmente con los que compondrán la Misión.

Con respecto a la Coalición se ha sabido que no solamente los politicos sino también varios comerciantes y hombres de negocios son los que están en favor de dicho movimiento, alegando que solamente con la coalición será posible la promulgación de un programa económico estable que durará por lo menos durante toda la Mançomunidad. Sin la coalición, los hombres de negocios temen que a cada cambio de partido en el gobierno haya también cambios en las normas económicas del pais, y esto pondria en peligro la estabilidad de la estructura económica del país.

Además con la coalición no solo no se ahogará la oposición sino que la hará mas fuerte, constructiva y sana. Alegan como ejemplo lo que ha pasado en la Asamblea Constituyente en donde con la coalición y la desaparición del partidismo surgió una oposición más vigorosa y constructiva formada por miembros tanto de la mayoría como de la minoría, y basada en principios y no partidismos.

Quezon celebra mas conferencias

Hoy, desde esta mañana temprano hasta la primera de la tarde, al igual que en los pasados dias, el Presidente Quezon, estuvo ocupadisimo en celebrar diversas conferenlias, siendo una la habida con el Speaker Paredes y miembros de la mayoria de la Camara, con los representantes Diokno, Magsalin, Surtida, Kare y otros adicionales a los nombrados ayer. Evidentemente, son conferencias tendentes al fin ya indicado: cooperacion nacional de servicios ante las responsabilidades que habra de afrontar o que ya comienza el pais a afrontar desde ahora.

Esta campaña que el Presidente Quezon esta emprendiendo previo a su partida para los Estados Unidos, no solo encuentra franca y favorable acogida entre los miembros de la mayoria de la Legislatura, sino tambien está mereciendo entusiastas y espontaneas adhesiones colectivas. Se sabe que de provincias, Laguna entre ellas, se van recibiendo resoluciones apoyando la entente nacional y hasta endosando las candidaturas del presidente Quezon y el senador Osmeña para Presidente y Vice-Presidente, respectivamente del futuro gobierno de Filipinas.

Miembros de la mayoria legislativa adheridos a la campaña de union sagrada de los filipinos, la consideran imperativa, tanto para respaldar los trabajos de la Mision Legislativa en los Estados Unidos, cuanto para fortalecer y afianzar el gobierno de Filipinas al tener que asumir responsabilidades y afrontar problemas. "Tenemos—decian— que marchar y llegar al "Commonwealth" como un pueblo consistente y homogeneo, de ningun modo disperso y menos con elementos integrantes reñidos entre si."

El representante Tan (C.), por Leyte, es de los que, sin haber asistido a la conferencia ni de ayer ni de hoy, se pronuncia abiertamente por la union sagrada de los filipinos. Otros miembros de la mayoria, anti-coalicionistas, como lo son los de las provincias bicolanas, se declaran hoy adheridos incondicionalmente a la campaña del Presidente Quezon en favor de un pueblo consistente y homogeneo, sosteniendo a la mision y preparandose para el "Commonwealth".

Paredes aboga por una inteligencia

Aunque una coalición entre los partidos en el sentido estricto de la palabra parece imposible, un convenio o inteligencia a la inauguración de la Mancomunidad y después, es necesario, según declaró el Speaker Quintin Paredes.

El objeto principal de dicha inteligencia, según el Speaker Paredes es conseguir la cooperación de todos los partidos en la solución de los problemas nacionales que necesariamente surgirán en la nueva era política de Filipina. No debe haber oposición, sino cooperación enfatizó el Speaker, en la solución de los problemas.

Hay cuatro problemas que el Speaker Paredes considera como nacionales. Son (1) el desarrollo económico del país, (2) la legislación arancelaria, (3) la reciprocidad comercial con los Estados Unidos y (4) Defensa Nacional.

En la solución de estos problemas, debe haber consultas mutuas para llegar a decisiones definitivas y sanas.

Varios democratas pros también estan en favor de la Coalición y entre ellos están el Senador Hermogenes Concepción y el Delegado Gregorio Bañaga.

El director del Carnaval obsequia a rotarios

Los miembros del Rotary Club fueron agasajados al mediodia de hoy con una comida por el Director del Carnaval, Arsenio Luz. En la fotografia aparecen de izquierda a derecha, el Director Arthur Fischer, de la oficina Forestal; H. M. Cavender, Juez Manuel V. Moran, E. F. Pimley, Consul General del Japón, Atsushi Kimura; A. P. Drakeford, el Alcalde Juan Posadas, C. S. Salmon, y el Juez M. V. del Rosario.

LOS OBISP FELICITAN CABLE AL

Y después de la anoche regresar respectivas di

Antes de dar fin a cia anual, los Arzobispo de Filipinas, enviaron ma a S. S. el Papa Pío ducto del Secretario el Cardenal Pacelli, Papa sobre la junta ban y al mismo tiempo do sus sentimientos obediencia a la Santa He aquí el despacho:

"*Cardenal Pacelli Ciudad Vaticana*

"Los Arzobispos y Obi lipinas, reunidos en anual, ofrecen al Padre filiales felicitaciones en Tercer Aniversario de ción y con sentimiento ción y obediencia implí dición Apostólica."

La reunión anual de pos termino anoche a las que nada oficial se ha se cree que los acuerdos ta sobre medios y arbitrios dos para el próximo Congreso carístico Internacional, asuntos pronto se anunciarán los Sres. Obispos al Clero Diocesis, mediante Cartas res o Pastorales.

Anoche mismo emprendió viaje de retorno los Sres. Obispos, Mons. Luis del Sa Zamboanga, Mons. Gerardo Sancho de Nueva Segovia, Constancia Jurgens de Tuguegarao y Mons. Cesar Ma. Guerrero Lingayen.

Esta mañana el Sr. Arzobispo Manila Mons. Miguel Olaguera celebró una misa de requiem Catedral en sufragio del alma su hermano Mons. Denis O'Doherty que fallecio hace poco en Salamanca, España. Asistieron el Sr. Delegado Apostólico Guillermo Piani, y los Obispos, James P. McCloskey de Mons. James T. G. Hayes de gayan, Mons. Francisco S. Reyes Nueva Caceres y Mons. O. Walle Prefecto Apostólico Provincia Montañosa, Mons. Bustamante, y Representantes Comunidades Religiosas.

El Sr. Arzobispo de Cebú Gabriel M. Reyes no pudo pues precisamente esta mañana sometio a una operación quirúrgica en el Hospital de San Juan Dios.

El Consul T. Dunn alarmado de los crimenes contra chinos

Alarmado de la frecuencia que ocurren crimenes contra chinos en Filipinas, el Consul General de China en Filipinas, Hon. T. L. Dunn ha celebrado una conferencia ayer dia con el secretario del Interior Hon. Teofilo Sison.

El representante consular ha llamado la atención de la Insegridad en que se encuentran los chinos en Filipinas. El Consul recordó los asesinatos de menes, en Tayabas, en Laguna y ultimamente en Calibo, Capiz, que varios chinos fueron muertos por matones.

Deuda atribuida a un muerto rico que se declara f

Declarando falsos los documentos que evidencian una supuesta deuda de P40,300, el Juez Hon. Ro no ha absuelto a la testamaría del finado Gregorio Tolentino, que murio asesinado en su residencia en la calle Lico hace algunos años del pago de la citada reclamación presentada por el chino Lim Po hace cinco años.

El Juzgado hallo que el testimonio del demandante no ofrecía garantías de veracidad por su falta de firmeza y estabilidad en lo que respecta a la forma en que fué alegado prestamo. Tambien considera el juzgado la imposibilidad del prestamo, teniendo en cuenta que el difunto Gregorio Tolentino era un hombre rico que dejo algunos piedades solamente P314,300 en efectivo en el Monte de Piedad P22,336.29.

RATERO DE RELOJES

Lino Parel, de 25 años de edad, fue arrestado esta madrugada por los agentes de la Division de Investigacion del Servicio Secreto en la calle Sta. Mesa, como presunto autor de una maquinilla, reloj, hojas y dinero en metalico en la casa de Mr. Thomas Casey, en la calle M. H. del Pilar No. 318, hace algunos dias. Parte de los objetos robados en dicha casa han sido recuperados.

Ceremoniosa...

(*Continuación de la página 1*)

dio dia de hoy, el Comité de Estilo levantaba su sesión para dar cuenta de la versión al castellano de la Constitución de Filipinas. Hasta ahora se ha enviado a la Imprenta del gobierno el original revisado en texto castellano, esperándose que estuviere impreso y listo para la correción final mañana o a más tardar, pasado mañana. El Presidente Recto, y los delegados Camus, mualdez, Perfecto, Locsin, Delgado, Hontiveros, Montinola, y Conde son de los ultimos en levantarse no sobre los trabajos de revisión. Tambien los delegados Cuadernos, Nepomuceno (R.) estuvieron al tiempo con sus colegas del Comité de Estilo.

Los Titulos XIV—Enmiendas, Disposiciones Transitorias, XVII—Disposiciones Especiales, XVII—Commonwealth" y Republica y Ordenanza son los capitulos cuya revisión ha sido llevado a feliz término desde la mañana al medio dia de hoy.

M.E.C.D. 2016