Temperatura en Manila
Máxima de ayer, a las 2:05 p. m. 29.3
Mínima de hoy, a las 6:25 a. m. 18.6

LA VANGUARDIA

Temperatura en Baguio
A las 2 p. m. de ayer, 19 (66.2)
A las 6 a. m. de hoy, 12 (53.6)

AÑO XXV. NUM. 309. DIARIO FILIPINO INDEPENDIENTE Informacion Mundial, Local y Servicio de Provincias MANILA, I. F., JUEVES, 31 DE ENERO, 1935. (Registrado en la Oficina de Correos en Manila como correspondencia de segunda clase el 19 de Febrero de 1910.) 12 PAGINAS—7 CTS.

ROOSEVELT ESPERA A QUEZON

Se investiga un robo de propiedades en el City Hall

UN EMPLEADO ES SOMETIDO A INVESTIGACION

Desaparicion de gasolina, piezas de automoviles, materiales, etc.

Un alegado robo de materiales de la ciudad que importan miles de pesos se está hoy investigando sigilosamente en una división del departamento de ingenieria y obras publicas de la ciudad, haciéndose citado a un empleado un plazo de 48 horas para explicar ciertos hechos que itenden a demostrar el alegado robo.

Obreros de la ciudad están siguiendo con interes esta sigilosa investigación y de la respuesta que el empleado en cuestión va a dar esperan algunas revelaciones que puedan indicar que de un tiempo a esta parte materiales de la ciudad se han estado utilizando para fines particulares.

La oficina del auditor de la ciudad ya tiene conocimiento de esta sospuesta grave irregularidad, pero hasta ahora continua recogiendo datos, sin haber llegado a alguna conclusión. Gasolina, piezas de automovil y otros materiales están envueltas en el alegado robo de propiedades municipales. En vista de que todavia no hay nada definitivo, se procura no adelantar hechos ni nombres a la publicidad.

EL COMITE PIDE UNA FORMULA CONCRETA

Se reunira cuando Priestley el agente de los ingleses someta su proposición

Aun cuando no se han expedido con la garantia del gobierno los bonos del ferrocarril de Manila, cuyos tenedores estan representados en Manila por Mr. T. M. Priestly, que ha venido expresamente para negociar con el gobierno la redencion de dichos bonos, el Secretario Quirino del Departamento de Hacienda que ha sido designado chairman del comite nombrado por el Gobernador General Hayden para entenderse con el representante de los tenedores de bonos, anuncio este dia que tan pronto como Mr. Priestly someta una proposicion concreta sobre el plan de redencion que desea, los miembros del comite seran convocados a reunion a fin de considerar las condiciones que se incluyan en la proposicion.

El Secretario recalca el hecho de que dichos bonos del ferrocarril fueron puestos en venta, en 1909, antes de que el gobierno adquiriese el ferrocarril, y fueron emitidos con la garantia oficial del gobierno, sino bajo la exclusiva responsabilidad de la empresa que entonces tenia el control de la compañia ferroviaria de Manila.

Dichos bonos fueron vendidos exclusivamente para acometer la construccion de la linea del sur, en cuya operacion la empresa del ferrocarril esta perdiendo actualmente.

En su conferencia con los representantes de los periodicos el Secretario Quirino indico que no le era posible adelantar por ahora la actitud que ha de adoptar el gobierno respecto a la redencion de los bonos, ya que de todo modos los mismo no caducaran hasta el año 1939. De aqui a entonces el ferrocarril puede hacer muchas cosas. Posiblemente se decida a emitir bonos de redencion para res-

(Continua en la última página)

Balmaceda y Rustia prestan juramento

Momento solemne de la jura de cargo de Cornelio Balmaceda y Manuel S. Rustia como Director y Director auxiliar respectivamente, de la Oficina de Comercio, ante el Secretario Eulogio Rodriguez, de Agricultura y Comercio. En la fotografia de izquierda a derecha: Secretario Rodriguez, Balmaceda, Rustia, Guingona, de Tribus no-Cristianas, el Speaker Quintin Paredes, el Secretario Elpidio Quirino, el Director Teopisto Guingona, el Director José Camus y el sub-Secretario Victor Buencamino.

Roosevelt se siente muy regocijado por el baile en Manila anoche

Recibe de Delgado un abanico para el y un sombrero para su señora fabricados en Filipinas

(De la "Associated Press")

Washington, 30 de enero.—Sintiéndose feliz por las noticias de haberse celebrado magníficamente en Manila su 53o. cumpleaños, como preludio de unos 7,500 bailes verificados en los 48 estados, el Presidente Roosevelt no pudo menos de sonreir cordialmente al Comisionado Residente Francisco A. Delgado, en la Casa Blanca este día.

Delgado, el nuevo representante de las islas en el Congreso, ha presentado formalmente sus credenciales y al mismo tiempo entregado sus obsequios al Presidente Roosevelt y señora.

Al Presidente hizo entrega de un abanico de hojas de palmera fabricado por jovenes señoritas de Filipinas y a Mrs. Roosevelt un sombrero de paja de la variedad mas famosa en el archipielago.

Los ciudadanos de los Estados Unidos felicitaron al Presidente Roosevelt por su cumpleaños en forma varia, siendo la nota mas destacada los bailes y espectaculos grandiosos celebrados para recaudar fondos con que combatir la paralisis infantil, en todos los Estados, en Hawaii y Puerto Rico, asi como en Filipinas.

(Continua en la última página)

UN RAJAH INDIO VIENE A PREDICAR LA UTOPIA

Un ideal dificil de realizar es lo que trae predicando el Rajah Mahen Dra Pratap de la India, que hoy llego al puerto a bordo del "SS Chicago Maru" procedente de Japon.

El noble de la India es un idólatra de la "Utopia" y aspira a formar un estado mundial en donde todos los pueblos, todas las razas comulgaran como una sola nación.

En Japon dió conferencias por muchas semanas en pro de sus doctrinas y para granjearse la cooperación de todos hacia la constitución del Universo de Oro, de la "Ultima Thule" donde no existan diferencias racioles ni intransigencias de vecinos, que entorpecen la armonia del mundo.

El rajah habla varios lenguajes y uno de ellos utilizara en las conferencias que proyecta dar en Manila, donde estara una semana, antes de proseguir su labor evangelista por los pueblos del mundo.

BALMACEDA Y RUSTIA PRESTAN JURAMENTO

Este promete cooperación plena en bien de la economia del país

A las diez de esta mañana tuvo lugar el juramento de cargo de los nuevos directores de la oficina de Comercio, Sr. Cornelio Balmaceda, nombrado recientemente Director ad interim por el Gobernador Murphy y Manuel Rustia, como director auxiliar de la misma oficina.

El juramento se llevo a cabo en el despacho del Secretario Eulogio Rodriguez del Departamento de Agricultura y Comercio. Asistieron al juramento el Speaker Paredes y el Secretario de Hacienda, Senador Quirino, que apadrinaron al nuevo director, el Secretario del Interior, Senador Sison, directores de las oficinas bajo el control del Departamento de Agricultura, funcionario y empleados de la oficina de Comercio, y amigos de los dos nuevos funcionarios.

El nuevo director auxiliar, que vuelve a ingresar al servicio del Gobierno de Filipinas despues de hacer estado separado del mismo durante algun tiempo, en una declaración hecha este dia, anunció su propósito de cooperar decididamente con el director, especialmente en todo cuanto se refiere a promover el mejoramiento económico de las islas.

CRUZ DEJA EL CARGO AGRADECIDO A TODOS

"Mi agradecimiento a todos, tanto patronos como obreros, asi como a las entidades del gobierno que me prestaron su apoyo durante el tiempo en que desempeñe el cargo de director de la Oficina del Trabajo, por la confianza y cooperación que me prestaron". En estos terminos se expresó esta mañana el Director Hermenegildo Cruz, de la Oficina del Trabajo, en su ultimo dia de actuación como funcionario del gobierno. El director Cruz cesará esta tarde.

La reconsideración de la Enmienda del Articulo XIII que trata de la nacionalización del trabajo en Filipinas, fué pedida a la Asamblea Constituyente, despues de una reunión celebrada anoche por representantes de varias agrupaciones obreras de la localidad. Una comunicación fue enviada esta mañana por los representantes de las agrupaciones obreras, al Hon. Claro M. Recto, presidente de la Asamblea Constituyente.

SE TEME OTRO CHOQUE GRAVE

Obreros chinos preparan una manifestacion retadora

Con rumores de otra manifestacion de huelguistas chinos, con o sin permiso esta tarde, y con la policia preparada a disolverla con energia, se teme que otro encuentro, mas sangriento que el de ayer, ocurra esta tarde, a menos que los huelguistas desistan de su intento de desfilar en son de reto a las autoridades. Entretanto, la oficina del Trabajo ha expedido una citacion subpoena al jefe de los huelguistas para que comparezca esta tarde, y funcionarios tanto de la policia como de la fiscalia, han expresado la opinion que se debe recomendar la deportacion de los chinos cogidos ayer por perturbar el orden publico y resistir a los agentes de la ley.

La situacion en las calles de Binondo donde hay fabricas de muebles afectadas por la huelga estuvo quieta esta mañana. El Capitan Fernando Fores, jefe del precinto de Meisic, dispuso, en vista del desorden ocurrido ayer, que los policias de guardia en dichas calles porten tercerolas y asi las calles donde hay fabricas de muebles adquirieron un ambiente semi-militar.

El Consul General Dunn, acompañado del Vice-Consul Mok, fue a la oficina del Trabajo esta mañana para una conferencia con los funcionarios de dicha oficina. Aqui presentaron su plan de que se revoquen todos los convenios anteriores entre patronos y huelguistas y se les pague a estos por cada mueble que hagan. La oficina del Trabajo envio esta mañana una citacion subpoena al presidente de la

(Continua en la última página)

LOS OBREROS IMITARAN AL "COLUMBIAN"

Sweepstakes para traer a obreros de E.U. se anuncian hoy

El dictamen de la fiscalia sobre el "Sweepstakes" del "Philippine Columbian", en el sentido de que puede continuar porque no encuentra en el nada objecionable, ha alentado a otras organizaciones a seguir el mismo procedimiento y la sarta de sorteos adquiere trazas de inacabable. A la larga serie de organizaciones particulares que se han dedicado a recaudar dinero valiéndose de este medio, se incorporaran dos agrupaciones obreras, el Congreso Obrero de Filipanas y la Liga Nacional Obrera.

Ambas seguiran el procedimiento del "Philippine Columpian". "Si es legal para el 'Columbian' no vemos por que no sera legal para nosotros", declararon los Sres. Antonio D. Paguia y Rufo M. Covacha, presidentes de las dos organizaciones obreras mencionadas.

"El Congreso Obrero," dijo el Sr. Antonio D. Paguia, presidente del Congreso Obrero, "celebrara 'sweepstakes' para allegar fondos con destino a la repatriación de filipinos pobres en los Estados Unidos y para edificar casas para desempleados y obreros invalidos."

El presidente Rufo Covacha, de la Liga Nacional Obrera, tambien anuncio que su organización celebrara un sorteo parecido, para destinar el producto a empresas por el bienestar de la clase trabajadora.

UNA EJECUCION POR EL HOGAR, DENEGADA

El Juez Enage resuelve una cuestión en favor del Dr. Isidoro de Santos

Una ejecución pedida por El Hogar Filipino contra los bienes del Dr. Isidoro de Santos que estan actualmente a cargo de un depositario, Mr. John Gordon, ha sido denegada por el Juez Enage, del juzgado de primera instancia de Manila.

La ejecución se pedia en virtud de una sentencia firme, pero teniendo en cuenta una estipulación anterior de las partes de poner los bienes en administración por algunos años y teniendo en cuenta el actual bajon en las rentas, el juzgado estimó razonable no acceder a dicha ejecución.

La reclamación del Hogar Filipino en este asunto cubierta con escritura de hipoteca envuelve mas de medio millon de pesos.

En su moción El Hogar Filipino pedia que se expida por el Juzgado orden de ejecución de dicha sentencia firme; que se instruya al Depositario Mr. John Gordon para que entregue al Sheriff todos los bienes en deposito del demandado Dr. Isidoro de Santos, con todas sus rentas

(Continua en la última página)

MURPHY LLEGA AL JAPON; ELUDE UNA RACHA DE PREGUNTAS

Se limita a decir, sonriendo, que tiene fe en el futuro del pais y que volvera pronto

(De la Agencia Reuter)

Kobe, 31 de enero.—El Gobernador General Frank Murphy, de Filipinas, ha llegado esta mañana a este puerto a bordo del "President Hoover", pero ha eludido una letania de preguntas sobre la independencia filipina, formuladas por un gran numero de reporteros japoneses, que fueron a recibirle.

El Gobernador Murphy se limitó a expresar a todos, sonriendo, que tiene fe en un futuro lisonjero para Filipinas y que mira con optimismo las futuras relaciones y sentimientos entre los pueblos de Estados Unidos y Filipinas.

Afirmo que volvieria a Manila inmediatamente despues de dar su informe el gobierno de su nación.

Murphy fue en automovil a Osaka, pasando algunas horas en la metropoli industrial.

Volvio despues a Kobe y esta tarde proseguira el viaje en el "President Hoover" a Yokohama.

JAPON INICIA OTRO ATAQUE

En medio de temperatura terrible atacara la Mongolia Exterior

(De la "Associated Press")

Tokio, 31 de enero—Se ha revelado este dia otra ofensiva japonesa a lo largo de la frontera de Manchukuo, dirigida esta vez contra la Mongolia Exterior.

Las tropas regulares japonesas formaron la vanguardia de un ataque emprendido en media de una terrible temperatura bajo cero anoche en una frontera disputada, donde la Mongolia Exterior, que, según Tokio, se halla bajo la dominación de la Rusia Soviet, se enlaza con Manchukuo.

Esta ofensiva fué lanzada en medio de las negociaciones para resolver con China la controversia en la frontera Chahar-Jehol, que dió lugar a refriegas la semana pasada.

Despachos lacónicos de la agencia informativa Rengo, recibidos de Hsinking, capital de Manchukuo, pintan como una expedición de fuerzas de caballería japonesa y manchukuana se ha concentrado cerca de la frontera con el propósito de expulsar a las fuerzas armadas de la Mongolia Exterior, y ha ocupado el pueblo de Kalkhamiao.

Se dice que la expedición ha avanzado rápidamente sobre las estepas heladas con la temperatura de 30 grados bajo cero, Fahrenheit. Kalkhamiao se halla en la costa noreste del Lago Bor Nor.

Nutridas fuerzas de la Mongolia Extxerior habian ocupado anteriormente Kalkhamiao, donde está situado el famoso Templo de los Lamas. Este punto, dicen los japoneses, está a 10 millas al norte del rio Kalha, que es el límite justo de Manchukuo.

Un portavoz de la oficina de Guerra del Japón ha afirmado este dia que la política militar japonesa no es cruzar las fronteras de Manchukuo, aunque "las necesidades tácticas" podrían obligar a efectuar incursiones temporales en la frontera para desalojar las concentraciones o baluartes enemigos que son un peligro para Manchukuo.

Durante algún tiempo han estado

(Continua en la última página)

OTROS TRECE DELEGADOS LLEGARAN EN FEBRERO

Ademas de los dos delegados a la convencion pre-historica que se celebrara en la U. P. el 9 de febrero, que ya estan en Manila, otros trece delegados son esperados durante los primeros dias de febrero, segun se ha informado esta mañana en la oficina de Aduanas.

Los delegados que aun son esperados aqui y que representan a varios paises extranjeros son los siguientes: Mlle. M. Colani, Dr. Olov Jansen, Mr. Walter Schofield, Dr. N. Utsurika, Dr. J. L. Shellshear. Todos estos llegarán el 4 de febrero a bordo del "President Johnson".

Por el "Coblenz" llegaran en la misma fecha los siguientes: Dr. D. J. Finn, Dr. P. Van Stein, Dr. Noone, Engku Abdul Hamid, comandante J. Pennyman y señora.

Por el "Theseus" llegaran el 5 de febrero, el Hon. F. N. Chasen y Dr. Collings.

La Aduana les concedera las cortesias del puerto con el fin de que no se demoren debido a la inspección de sus equipajes. Estos seran inspeccionados a bordo del barco en que lleguen, antes de atracar en el pantalan.

OTRO DEBATE ANIMADO HOY

Viva discusion sobre el precepto de terrenos agricolas

Por cuenta del precepto que toca de cerca una cuestión palpitante, cual es la explotación de las minas, esta mañana se produjo en la Asamblea Constituyente un debate vivo e interesante, candente y reñido. El precepto proveia lo siguiente: "Los recursos naturales, excepto terrenos agricolas (enmienda Araneta-Baltao-Ventura) y mineros no necesarios para la defensa nacional (enmienda Singson Encarnación) no podran ser enagenados".

Combatieron la proposición por orden de precedencia reglamentaria, o sea empezando por la enmienda Singson Encarnación sobre minas, los delegados Perfecto, Confesor y Cuaderno. Para la cabal intcligencia de la cuestión, reputada como importante, la mesa (Roxas) no solo impuso orden a los inquietos, sino que aclara el alcance del asunto en debate. Dijo que los terrenos mineros, salvo si son necesarios para le defensa nacional, no podran enagenarse". Esto es, las minas, con la salvedad consignada, podran ser vendidas o traspasadas a particulares.

Perfecto alegó que es incomprensible la excepción hecha a favor de las minas. Refiriéndose a depositos de oro, metal que, según el ponente, no se incluye entre las minas no necesarias a la defensa, Confesor aseguró que la primera necesidad de esta es oro y oro. A su vez Cuaderno afirmo que 5 sextas partes de los paises mineros son contrarios a la enagenación y han adoptado solo el sistema de arrendamiento. Añadió que P22,000,000 importó el oro extraido el año pasado de las canteras auriferas de las Islas y muy poco virtual-

(Continua en la última página)

SE FALLA, AL FIN, UNA CAUSA DE HACE 25 AÑOS

Laoag, Ilocos Nort, Enero 31—La causa más vieja incoada en el juzgado de primera instancia de Ilocos Norte el año 1910 titulada Sambrano vs. Sambrano y que lleva el No. 940 del registro, acaba de ser fallada por el Juez Buenaventura Ocampo, habiendo con esto limpiado las causas criminales y civiles de dicho juzgado.

Una actividad inusitada, justicia e imparcialidad, caracterizaron su actuación. El Juez Ocampo ha estado celebrando sesiones desde las 7:30 de la mañana hasta altas horas de la noche habiendo demostrado un empeño inusitado de limpiar el calendario de causas pendientes de resolución.—Corresponsal.

ACOGE BIEN EL PROXIMO VIAJE DEL CAUDILLO

Este confia que no dara lugar a desaprobacion la Constitucion

REUNE A DELEGADOS

Apela a ellos para que se termine pronto la labor de la Asamblea

(De la "Associated Press")

Washington, 30 de enero.—El Presidente Roosevelt declaró este dia al Comisionado Residente Francisco Delgado en la Casa Blanca que tendria mucho gusto en ver de nuevo al Presidente Manuel L. Quezon y que creia que la llegada de la Mision Quezon facilitaria completamente el estudio y la discusion

Delgado dijo que habia hallado al Presidente Roosevelt afectuoso y muy enterado de las cuestiones filipinas, especialmente las concernientes a la defensa nacional.

No se tocaron asuntos concretos, como la reciprocidad y la derogacion del impuesto de sisa al aceite de coco, segun manifesto despues el señor Delgado a los reporteros.

Terminar cuanto antes la Constitucion, porque se esta retrasando el establecimiento del gobierno de la Mancomunidad, y evitar que se inserte en la Constitucion algo que pueda interpretarse en el extranjero como injusto o falta de deseo nuestro de convivir con el capital o nacionales extranjeros es

(Continua en la última página)

UN SERIO INCIDENTE EN EL CITY HALL HOY

El director Torres se encara con el Auditor Ramos y le recrimina

Un serio incidente oficial se evitó esta mañana, a las once, en el city hall, cuando el director Silvestre Torres, del departamento de recreos, fue a la oficina del auditor de la ciudad, Santiago Ramos, decidido a echarle en cara que él el auditor) ve supuestas anomalias en otras oficinas pero no ve "irregularidades" en su misma oficina. El auditor estaba de inspeccion entonces y esto evitó el incidente.

El auditor Santiago Ramos está cuestionando la legalidad en el destino de dos encargados del cuidado de unos campos de recreo, como escribientes en el departamento de recreos, y ha decidido no aprobar los sueldos de estos bajo esta contencion. Los empleados en cuestion son Patricio Monzon y Liciano Quilang. En vista de que falta personal en la oficina del director de recreos, estos dos fueron llamados a trabajar en ella.

El director Torres, explicando el caso a los periodistas que fueron a interrogarle, sobre la alegada nueva anomalia en su departamento, repuso: 'Alli no puede haber cuestion. Es verdad, yo admito, que los dos empleados en cuestion son encargados del cuidado de unos campos de recreo, pero yo no los he destinado en mi oficina, sin contar con la sancion de la mas alta autoridad del gobierno de la ciudad de Manila, el Alcalde".

"Si a eso vamos—continuo el director Torres—yo puedo tambien acusar al auditor Ramos de estar

(Continua en la última página)

Garfinkel llegara el lunes proximo

El Comandante Abraham Garfinkel, ayudante de campo del Gobernador General Murphy que le condujo a este hasta Shanghai llegará a esta capital el lunes proximo a bordo del 'President Johnson', segun informe recibido hoy en Malacañang.

El General S. Embick parte confiando volver algun dia

Revista de despedida en honor del General Stanley D. Embick, frente al pantalan No. 1, al mediadia de hoy, antes de su marcha a E. U. en el "Grant". A la izquierda, arriba, parte de la escolta de honor que desfiló en la revista. A la derecha, el Gral. Embick, saludando.

Los recursos que tenga el Gobierno de Filipinas independiente determinarán la clase y la importancia de la defensa nacional que ha de tener, declaró esta mañana el General Brigadier Stanley D. Embick, comandante de la defensa del puerto, en Ft. Mills, Corregidor, que al mediodía de hoy se embarcó en el transporte "Grant", en compañía de su señora, con rumbo a Estados Unidos. Vuelve a la Metrópoli por órdenes del Departamento de Guerra. Dos batallones de infantería formaron una escolta de honor para el general y once salvas se dispararon mientras el general subia a bordo del barco.

Los ingresos del gobierno filipino, dijo el general, y la garantía que pueda ofrecer, serán factores esen-

(Continua en la última página)

Sandanob Fujii, ex-ministro de hacienda del Japon ha fallecido

(De la "Associated Press")

Tokio, 31 de enero.—Martir al deber de su reciente campaña para poner coto a las demandas de fondos del ejercito y de la armada para nivelar el presupuesto, Sandanon Fujii, ex-ministro de Hacienda, ha muerto aqui este dia de tuberculosis.

Fujii dimitió en el gabinete del premier Okada el 26 de noviembre, a causa de un agotamiento fisico producido por sus esfuerzos inutiles para evitar mayores aumentos en el presupuesto militar para el proximo ejercicio, hoy sometido a la consideración de la Dieta.

Los medicos dicen que Fujii ha estado sufriendo desde hace mucho de debilidad pulmonar, habiendose agravado su mal despues de una sesión de 14 hoas del gabinete, que terminó a las 3:30 de la madrugada, en la que se aprobaron los presupuestos de defensa, sin antecedentes en magnitud. Entonces hubo necesidad de hacerle inyecciones de alcanfor.

Durante la controversia budgetaria, los caudillos militares denunciaron energicamente a Fujii y la prensa vernacula informo que el general Sanjuro Hayashi, ministro de la Guerra, habia pedido su destitución al premier Okada.

Fujii trato durante varias semanas, antes de tomarse la decisión final, de mantener el presupuesto alrededor de 2,000,000,000 de yens, pero el total aprobado fue 2,210,000.000 de yens. De estos un 47 por ciento, a sea, 1,020,000.000 va al ejercito y la armada, un nueve por ciento mas que el año pasado.

En vista de que durante los ultimos años el presupuesto se ha desnivelado, el anticipado deficit de 750,000 yens habra de ser cubierto con emisiones de bonos dentro de la nación.

Herrera quiere que los bazares se cierren a las siete de la noche

Un proyecto de ordenanza que va a causar una revolucion en el mundo comercial de Manila, que mantiene a bazares y otros establecimientos hasta las nueve o las diez de la noche, se ha presentado hoy a la Junta Municipal, cuando el concejal Mateo Herrera propuso que los establecimientos comerciales, como bazares y otras tiendas similares estén abiertas solamente hasta las siete de la noche.

Este proyecto del concejal Herrera afecta a los comerciantes de la Avenida, Rizal, Echague y Tabora principalmente.

El concejal Herrera dice que muchos empleados alegan que trabajan hasta las diez hasta las once de la noche, muchas veces, en bazares y otros establecimientos, y si van a trabajar todavia en domingo, mediodia, ya no tendrian tiempo de respirar. Asi como Manila pudo dictar el descanso dominical, tambien puede reglamentar la hora de cierre de los establecimientos, dice el concejal Herrera.

"Antes de dar esta paso, sin embargo, pediré a la Junta, que celebre una audiencia publica", terminó diciendo el citado edil.

M.E.C.D. 2016

300 HUELGUISTAS CHINOS ATACAN Y APEDREAN A LA POLICIA HIRIENDO A DOS

Se temen otros disturbios este dia

El primero de los encuentros que desde hace dias se temian en Manila con motivo de la huelga de carpinteros chinos en las fabricas de muebles chinas de esta ciudad ocurrió poco después de las dos de ayer tarde en la intersección de las calles T. Pinpin y Gandara, resultando heridos, los policias Celso Diaz y V. Hernandez, de la estación policiaca de Meisic, mas dos huelguistas chinos, llamados Teng Chan y Kee Chee, quienes fueron los que mas sufrieron los golpes propinados por los policias de guardia, en el esfuerzo que estos hicieron por mantener a raya a unos 300 huelguistas chinos que sin el permiso necesario del Alcalde, celebraban una parada.

Además de los dos heridos, fueron arrestados por que arrojaron piedras y apalearon a los policias los siguientes: Ong Wang, de 17 años; Co Son He, de 17; Leng Chong, 21; Ong Ling, de 24; Him Lay, de 24; Eng Nge, de 19; Lim Tian, de 35; Sin Kang, de 26; Lim Tien, de 22; Co Tit, de 26; Jose Pin Kao, de 23; y Marcelo Panganiban, de 19. Estos fueron arrestados por un grupo de detectives encabezado por el inspector Ignacio Sol Cruz.

Los siguientes fueron arrestados por las reservas de la estación de Meisic que fueron enviados a la escena del desorden: Kee Chee, 40 años; Ong Weng, 18; Eng Huat, Tam Cheng, 31; Ang Kit, 23; Wong Wy, 26; Uy Chu Puan, 21; Go Huan, 29; Tan Tong, 28; Ty Chan, 23; Ting Sin, 19 y Go Kon, 27.

Desde primeras horas de ayer mañana ya se rumoreaba un posible desorden entre los huelguistas chinos en vista del fracaso de los arreglos que el consulado chino habia intentado en la presente huelga. Se pensó en la intervención del consulado chino, porque tanto los huelguistas como los patronos afectados son chinos. Pero ayer mañana no acudieron al consulado mas que los patronos, y ninguno de los huelguistas.

Estos insisten en que se les conceda todo lo que ellos demandan en su petición, que son: mejoramiento de sus salarios; menos horas de trabajo; mejor comida; vacaciones con sueldo, y vacaciones en los dias de fiesta.

Cuando por primera vez se recibieron en la estación policiaca de Meisic los informes de que los huelguistas celebrarian una parada con o sin permiso del Alcalde, el Capitan Fernando Forés, comandante del precinto de Meisic mandó a varios sargentos y policias a reforzar a los guardias que habia por las calles en donde se hallan las fabricas de muebles afectadas por la huelga, y al mismo tiempo mandó a las dos de la tarde a otro grupo de policias al centro de reuniones de los huelguistas en la calle Soler No. 744, pero apenas llegaban estos se registraba el desorden.

Los huelguistas pasaban por la intersección de las calles T. Pinpin y Gandara en formación cuando el policia Celso Diaz que ya sospechaba que estos iban sin permiso trató de pararles para preguntarles por el permiso, pero los chinos en vez de hacer caso al policia le apedrearon y le pegaron con pedazos de madera que llevaban.

Asi comenzó el desorden. El otro policia que iba con Diaz, llamado V. Hernandez, se abalanzó entonces contra los manifestantes y comenzó a golpear a todos los que alcanzó con su batuta, arrancando al mismo tiempo su revolver con la amenaza de dispararlo si los huelguistas no paraban de atacar a los agentes del orden.

Con esto y con la llegada de otros policias que estaban de guardia en el lugar, y que estaban dispersos por el sitio, los huelguistas tuvieron miedo y se dispersaron.

La estación de Meisic mandó al sitio a toda la reserva que habia allá, pero llegó cuando la mayoria de los chinos manifestantes ya se habia dispersado, alcanzando solo a unos pocos que fueron todos arrestados.

La Policia Secreta tambien mandó al sitio un numeroso grupo de detectives a la primera noticia del desorden.

El Alcalde, con todos los capitanes de policia y los miembros del Servicio Secreto estuvieron en la escena del desorden ayer tarde.

El Alcalde dió instrucciones a la Policia a mostrarse duro con estos huelguistas y mantenerles a raya aun cuando para ello se tenga que emplear la fuerza.

Estos son los heridos en el encuentro entre policias y huelguistas chinos ayer tarde. En primer termino el policia Celso S. Diaz que fué atacado a palos y pedradas, y el grupo de chinos arrestados en el lugar del suceso.

Guingona emprende otra campaña para pacificar a los infieles

Una nueva campaña para inducir a las tribus de manobos a dejar la vida nómada y se acostumbren a vivir en comunidad en las rancherías establecidas por el gobierno en la provincia de Agusan, ha sido iniciada por el Director Teopisto Guingona de la Oficina de Tribus no-Cristianas, según lo ha anunciado el mismo a su llegada ayer, procedente de una inspección por las provincias de Zamboanga, Agusan, Bukidnon, Cotabato y Lanao.

Durante su estancia en la provincia de Agusan el Director Guingona consiguió interesar los servicios de dos influyentes manobos, los cuales prometieron convencer al hermano del difunto Bagani Tawidi, para que abandone su refugio en las montañas y viva tranquilamente en las rancherías juntamente con sus seguidores.

La muerte de este manobo Bagani Tawidi ha sido la causa del ataque emprendido por un grupo de manobos contra las barracas de la Constabularia en el sitio de Waloe. Igualmente los dos influyentes manobos prometieron entrevistarse con el Datu Alejandro Saud, el cual se halla actualmente escondido en los bosques de Umajan con un gran número de sácopes todos armados.

Estos jefes de bandidos, segun el Director Guingona, serán tratados esta vez con severidad para escarmentarlos. El gobierno les concederá un plazo determinado para presentarse y vivir en paz y si después de expirado el tiempo no vuelven a la vida tranquila de las rancherías, se organizará una batida para la captura de los mismos.

El Director Guingona dice que las condiciones del orden y de la paz en las cinco provincias visitadas por él son satisfactorias. El bandido Dimakaling, el único que anda suelto y que constituye por ahora el único peligro para la tranquilidad de las provincias moras, hace mucho tiempo que no se ha dejado oir, si bien hay noticias de que en la actualidad se encuentra refugiado en la línea divisoria entre Lanao y Zamboanga.

En cuanto a la vida económica en las provincias moras, dice el Director Guingona que la subida de precios de la copra ha llenado de satisfacción tanto a los propietarios como a los obreros de las provincias de Zamboanga y Agusan.

Otro objeto del viaje de inspección del Director Guingona es apreciar los posibles cambios que se pueden introducir en el gobierno de las provincias especiales para cuando se establezca en las islas el gobierno de la mancomunidad.

Antes que la defensa, la educación.-Quirino

Un programa práctico para el desarrollo económico de Filipinas, en vez de un programa educacional, es más urgente que la cuestión de la defensa nacional, según el Secretario de Hacienda, Elpidio Quirino que ayer por la mañana volvió de un viaje de inspección por el norte.

Los filipinos deben estar más interesados en evitar la penetración pacífica de extrangeros en sus terrenos, que en la posibilidad de una invasión armada, dice. Ningún país enviará buques de guerra aquí para conquistar el país para abrirse paso en su estructura económica, porque sería más fácil y menos costoso enviar aquí a sus ciudadanos para establecerse en los negocios.

Contra la invasión de comerciantes extrangeros aventureros debe estar resguardada Filipinas, según el secretario de hacienda. Todos deben prestar más atención a la agricultura y al comercio, y de ahí la necesidad de un buen programa de desenvolvimiento económico, según el secretario.

Torres urge se tomen medidas para evitar otra huelga de tabaqueros

Previendo el peligro de un posible rompimiento de las relaciones entre las fabricas de tabacos y los obreros, en estos momentos criticos, el Secretario del Trabajo, Representante Ramon Torres vé la necesidad de que se celebre una conferencia entre los gerentes de las fabricas y los miembros del "Fact Finding Committee" creado por el Gobernador General Frank Murphy a raiz de la huelga de tabaqueros registrada en Manila hace meses.

El Secretario Torres cree que en esta conferencia se podra sugerir el remedio necesario para evitar la declaración de otro conflicto obrero y ha recomendado al Gobernador Hayden convoque dicha reunion cuanto antes.

El Departamento del Trabajo ha sido informado de la intranquilidad que otra vez reina entre los obreros de Manila y de provincias en vista del hecho de que el "Fact Finding Committee" no ha conseguido hallar un remedio satisfactorio para mejorar las condiciones de vida de los obreros.

Se dice igualmente que el comité ha sometido varias sujestiones para asentar sobre una base mas estable las relaciones entre los tabaqueros y las fabricas, pero dichas sugestiones no han encontrado la aprobación de los gerentes de las fabricas.

El comité como se sabe esta compuesto por el ex-Secretario Miguel Unson (presidente), Presidente Jorge Bocobo de la Universidad de Filipinas, el Dr. Velarde, Monseñor José Jovellanos y Da. Sofia R. de Veyra.

Oppus promete tomar cartas en el asunto denunciado por Confesor

Cuando la Legislatura se reuna en su segundo periodo de sesiones o en la sesion extraordinaria que se convocara para adoptar leyes preparatorias para el cambio de gobierno, la cuestion de la cancelacion de la reserva naval de terrenos en Zambales y la concesion de los mismos terrenos que contienen grandes depositos de cromio, constituira uno de los asuntos mas importantes que se han de plantear. Esto lo ha anunciado el Representante Tomas Oppus de Leyte, miembro prominente del comite de minas de la Camara.

El Representante Oppus declaro ayer que no esta aun suficientemente impuesto de este asunto pero que dedicara algun tiempo en estudiar la cuestion y que si en la revision de los hechos que se propone hacer encuentre que en efecto algo anormal se ha cometido, pedira a la Legislatura que ordene una investigacion.

El aspecto discutible de esta cuestion fue verificado por el ex-Representante Tomas Confesor, ex-director de Comercio, en una declaracion hecha a los periodicos de la T-V-T ayer.

Confesor anuncio ayer que esta revisando aun con detencion algunos hechos relacionados con el asunto y que tan pronto como termine dicha revision enviara una carta al Gobernador Hayden para pedir que se de comienzo a una investigacion de caracter administrativo.

Por otro lado el Secretario Eulogio Rodriguez, hablando de esta cuestion de la adjudicacion de las minas de cromio en la provincia de Zambales para su explotacion manifesto ayer que no estaba enterado del asunto, puesto que dichas concesiones se hicieron antes de su incumbencia pero que procurará enterarse del asunto y dictara las medidas necesarias para proteger los intereses del gobierno.

El Secretario dio ordenes ayer mismo para que se comunique con la oficina de Ciencias y se pida todos los antecedentes relacionados con estas minas de cromio en Zambales.

QUEZON DESEA TENGA MANILA UNA NUEVA CASA

Discute asuntos municipales con Posadas y De la Fuente en su casa en Pasay

La propuesta venta del Ayuntamiento al gobierno insular, la construccion de un nuevo city hall, la exclusion de Manila de la ley que fija derechos maximos de dos centimos por kilo en los mataderos provinciales y municipales, y otros problemas, fueron discutidos ayer tarde en la residencia del Presidente Manuel L. Quezon, en Pasay, cuando el Alcalde Juan Posadas y el presidente Manuel de la Fuente, de la Junta Municipal, correspondieron a la visita que hizo anteayer el caudillo politico al city hall.

El Presidente del Senado prometio, su ayuda a la realizacion del proyecto de tener un nuevo city hall. Por otra parte, el Alcalde Posadas y el presidente De la Fuente le informaron que la compra del Ayuntamiento por el gobierno insular se podria efectuar mediante el pago de P600,000, un precio, segun ellos, razonable.

El Presidente Quezon expidió anoche una declaracion, diciendo que él está ansioso de ver la construccion de un nuevo city hall. Dijo que la actual construccion no es apropiada para una ciudad progresiva como es Manila.

El Hospital General necesita medicos

Bajo los auspicios del Colegio de Medicina, la Universidad de Filipinas celebrará un examen de oposición para los médicos debidamente cualificados, y en pleno ejercicio de la profesión, desde las 8:00 de la mañana hasta el mediodia del 18 de febrero, para llenar los puestos de médicos residentes del Hospital General en los departamentos de medicina, cirugía, ojos, oidos, nariz, garganta, obstetricia y pediatria.

Las solicitudes para este examen de oposición deberán ser entregadas en la secretaria del Colegio de Medicina antes del día 9 de febrero. Los formularios y otras informaciones necesarias para dicho examen se podrán obtener de la misma secretaria.

RATERO ARRESTADO

Gregorio Tamayo, de 25 años de edad, el ladron a quien se le atribuyen todos o casi todos los robos cometidos en Malate y Ermita, fue arrestado anoche por los detectives Rubie y Clemente en la casa de Mr. H. Bolhman, en la calle M. H. del Pilar.

Un baul lleno de ropas y de alhajas robadas fue hallado en la casa de Tamayo en Malate.

Se cree que estas joyas fueron las robadas de diferentes casas de los dos distritos. Hay entre estas algunas de bastante valor.

Guevara da impulso a la campaña en favor de la reciprocidad con el pais

Facilita datos al Congreso sobre las ganancias comerciales del Japon en estas islas

(De la "Associated Press")

Washington, 29 de enero.—Dando impulso a su campaña en favor de un comercio reciproco comercial entre los Estados Unidos y Filipinas, el comisionado residente Pedro Guevara ha insertado en el Diario de Sesiones del Congreso este dia las cifras facilitadas por el goberno de Filipinas, demostrativas de las ganancias comerciales japonesas en las islas.

Las cifras demuestran una gran ganancia para el Japón a expensas de los Estados Unidos en los tejidos. Filipinas ha sido el mas grande mercado de exportación individual para los articulos algodoneros americanos.

Las ventas de los tejidos americanos han bajado en los dos ultimos años en percentaje del mercado total de 59 a 48 por ciento, mientras que la participación del Japón en el mismo periodo ha aumentado de 24 a 40 por ciento, segun las estadisticas.

Piatt, Heffington y otros tambien presentan su solicitud de retiro

El Jefe Columbus E. Piatt, de la Policía de Manila y el Gobernador de Lanao John Heffington han presentado formalmente su petición de retiro bajo la ley que autoriza a los americanos en el servicio del Gobierno, ayer. La petición del Jefe Piatt se envió a Malacañang por conducto del Alcalde Juan Posadas, Jr., y la del Gobernador Heffington por conducto del Buró de Tribus no-Cristianas.

El Jefe Piatt deja a la discreción de sus superiores la fecha en que debe dejar el servicio, que se cree será poco antes o poco después de inaugurado el nuevo gobierno de la Mancomunidad.

Como prueba de su ciudadanía americana que se requiere en estos casos, el Jefe Piatt ha enviado juntamente con su solicitud de retiro el pasaporte librado a su favor por el Gobierno de los Estados Unidos en la última vez que visitó su país en disfrute de vacaciones.

Con esto, el Jefe Piatt será el último jefe americano del Departamento de Policía de Manila. El siguiente jefe será un filipino, y según los informes será elegido entre el Coronel Juan Dominguez, jefe actual del Servicio Secreto y el Capitán Gregorio Alcid, actual jefe auxiliar del Departamento de Policía.

Los informes son que el Coronel Dominguez es el más probable, pues las altas autoridades del Gobierno se pronuncian más a su favor. Si el Coronel Dominguez queda nombrado como jefe del Departamento de Policía, el más fuerte candidato para el puesto de jefe del Servicio Secreto es el Capitán Fernando Forés, actual comandante del precinto de Meisic.

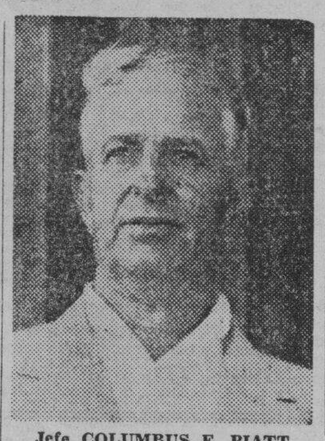

Jefe COLUMBUS E. PIATT

Con el retiro del jefe Piatt habrá puesto término a su carrera de policía que comenzó desde que tenía la edad de 21 años. Ingresó en el cuerpo el 22 de febrero de 1901 y fué nombrado jefe del mismo el 16 de enero de 1930. Su nombramiento como jefe fué hecho por el Gobernador Dwight F. Davis.

Fué ascendido a sargento en el año de 1918 después de haber servido 17 años como mero policía. Ascendió a capitán en 1925.

Durante su carrera como policía el jefe Piatt sirvió por bastantes años como jefe del Departamento del Tráfico y ayudó mucho en la solución de los problemas del trá-

HAYDEN REPARTE ₱141,900 EN LAS PROVINCIAS

Mas socorro en efectivo envia a las que han sido azotadas por tifones

El Gobernador General Mr. J. Ralston Hayden ha ayer la orden correspondiente la emisión de los fondos de para ayudar a las provincias tadas por la serie de tifones han pasado sobre las islas te el año pasado. La suma cuya distribución ha sido autorizada por el Ejecutivo asciende P141,900.

La orden de emisión de fondos se hizo de acuerdo con recomendaciones de la junta corro creada por la Ley 4[illegible] Legislatura y que vota un [illegible] pesos. Los P141,900 autorizados el Gobernador General se vertidos exclusivamente en paración de los edificios y escuelas destruidos.

Al firmar ayer la orden, bernador Hayden explicó que das las partidas recomendadas la junta fueron estudiadas mente una por una, después haberse pedido informes de perintendentes de escuelas y ingenieros de distrito de cada vincia.

La distribución de los fondos ra como sigue:

Albay, P6,745; Bataan, [illegible] Batangas, P625; Bulacan, [illegible] Camarines Norte, P300; Camarines Sur, P10,500; Capiz, P12,[illegible] P13,500; Isabela, P2,000; [illegible] P1,100; Marinduque, P2,000; [illegible] doro, P2,400; Benguet ([illegible] Montañosa), P2,500; Pa[illegible] P9,750; Rizal, P15,400; Sa[illegible] 805; Sorsogon, P14,300; [illegible] P600; Tarlac, P250; Tayabas [illegible] 100; Zambales, P4,515. Total [illegible] 900.

fico de la ciudad de Manila.

El Gobernador Heffington tiempo que había pedido [illegible] bajo la Ley Osmeña, pero rector Guingona, del Buró bus no-Cristianas, le convenció esperara la ley nueva sobre ficaciones a los empleados nos del Gobierno.

Segun ha anunciado, Mr. [illegible] ton se quedará en Lanao [illegible] dedicará al comercio.

Otros quince oficiales de la tabularia que hoy ocupan en el Gobierno de la Mancomunidad presentarán su dimisión por va ley que prohibe la doble [illegible] sación, según anunció ayer rector Guingona.

FOX
ULTIMO DIA
10:00 A. M. Primera Función
Después: 11:50, 1:40, 3:30, 5:20, 7:10 y 9:00 P. M.

—MAÑANA—

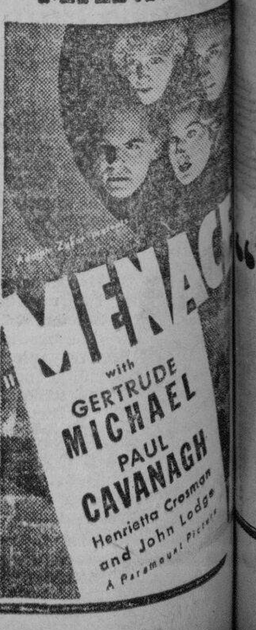

CAPITOL
THE SHOW PLACE OF THE NATION
HEALTHFULLY COOL
SE EXHIBE HOY
9:00 A. M. Primera Función—Después 11, 1, 3, 5, 7, 9 P. M.

—ATRACCIONES ADICIONALES—
THE TUNE DETECTIVE (MUSICAL)
SHE LEARNED ABOUT DAMES
BOBBY JONES en CHIP SHOTS SERIE No. 2 "HOW I PLAY GOLF"

RADIO
HOY—Primera Funcion: 10 a. m.
Doble Programa
WHITE HEAT
con Mona Maris, David Newel y Virginia Cherrill
MAE WEST en
"BELLE OF THE NINETIES"
20c y 40c—Todo el dia

SAVOY
Doble Programa y Vaudeville
WILL ROGERS en "HANDY ANDY"
y
JAMES CAGNEY en "TAXI"
En la Escena
MAGGIE CALLOWAY
Y 12 GRANDES NUMEROS DE VAUDEVILLE

METROPOLITAN THEATRE
HOY
1-3-5-7-9 P.M.
Un romance arrollador y bailable... repleto de carcajadas... enjoyelado con la mitad de las bellezas de Hollywood!

LA MITAD DE LAS BELLEZAS DE HOLLYWOOD en un jolgorio vertiginoso de niñas, que le haran saltar de regocijo!
Dirigida por Mark Sandrich
Produccion de Pandro S. Berman
PELICULA RKO-RADIO
BESAN MIENTRAS BAILAN
"The Continental", la nueva sensación de los salones de baile por estrellas que introdujeron "The Carioca".

STAR—HOY
A LA 1:00 P. M.
ANG GULONG NG BUHAY
Con
Mary Walter, Pedro Faustino, Rosa del Rosario, Jose Padilla Jr., Torcuato Reyes.
Atraccion Especial
VOD-A-VIL
D.M.H.M. FILIPPINE NEWS PICTORIAL.
Revista.

CINE APOLO
Hoy Doble Programa
Jose Mojica y Mona Maris en
"Un Capitan de Cosacos"
Toda Hablada y Cantada en español
"Murder in Trinidad"

ASTOR THEATRE Echague
Hoy Doble Programa
THE DRAGON MURDER CASE
Warren William como Philo Vance
20,000 YEARS IN SING SING
Lou Salvador's MERRY-MAKERS
Toytoy-Amanding-Miami-Serge y Pola
Hoy 5:30—8:30

TIVOLI
Doble Programa Especial
"A LOCAL BOY MAKES GOOD"
Joe E. Brown
y
Douglas Fairbanks, Sr.
"MARK OF ZORRO"

Resfriado?
Frótese bien en la garganta y pecho el VICKS VAPORUB
Mentol, 5%; alcanfor, 5%; esencia de trementina, 2%; aceites de eucalipto, 2%; tomillo, 1%; nuez moscada, 2%; baja de cedro, 2%; petrolato, 81%

M.E.C.D. 2016

BUENOS RTIDOS DE LO HABRA

tro del domingo es ado con ansia por aficionados

s partidos de polo que er muy interesantes se de final de semana. El Manila Polo Club medira n uno del ejercito a las bado que viene. Hasta se sabe que alineaciones ero se asegura que las aran bien niveladas.

rde del domingo se juga- rtido y este promete ser interesantes celebrados cha. Este encuentro esta desde hace dias y los cionados al polo los es- verdadero interes.

o se jugara en el campo Polo Club comenzando de la tarde. Habra mu-

ciones seran las siguien-

o:
Carl Brandt (1)
Thomas Hastey (2)
M. McD. Jones (5)
H. Gerhardt (5)

13 goals.

Club:
Elizalde (1)
Elizalde (4)
Elizalde (4)
Elizalde (4)

13 goals.

rcambio pide Universidad China

itacion para un intercam- fesores ha sido extendida ngnan University de China versidad de Filipinas.

carta recibida por el pre- Bocobo, el presidente de la ad de Lingnan Dr. Chung que la universidad local Prof. Ramon Espinos, del de Los Baños, para enseñar an desde marzo a junio del año, proponiendose a cam- biar aqui al Dr. Tamm, un de la universidad de Chi-

de profesores ha sido una materias discutidas por el Bocobo con los delega- dos chinos y japoneses en la ultima conferencia sobre educacion superior.

La FEU encabeza el torneo de pista y campo con 42 puntos; U.P. en 2.o lugar

Los atletas de la calle Azcarraga se apoderaron de cuatro eventos finales, ayer tarde

Los atletas de pista y campo de la Far Eastern University ocuparon el primer lugar en relacion con el torneo de la 'Small Nine' cuando en los primeros encuentros ayer tarde reunieron un total de 42 puntos a su credito. La U.P. high y la U.S.T. high ocuparon el segundo y tercer puesto respectivamente con un total de 14 puntos la primera y 10 puntos la segunda. New Association Institute termino en ultimo puesto.

A menos que ocurra algo extraordinario, los chicos de la FEU estan casi seguros de llevarse el campeonato. Ganaron la mayoria de los eventos ayer y de los seis finales llevados a cabo se adjudicaron cuatro a su credito.

El torneo termina el sabado, 2 de febrero.

Resultados de ayer:

100-METROS DASH (Pruebas)
(Primer Heat)
1. Manara, FEU high
2. Arroyo, UP high
3. Hernandez, FEU high
Tiempo: 11.90 segundos
(Segundo Heat)
1. del Rosario, FEU high
2. Gatusa, FEU high
3. Aceros, N.A.I.
Tiempo: 12.2 segundos.

110-METROS HIGH HURDLES (Finales)
1. Apolinario, UP high
2. Reyes, FEU high
3. Perez, FEU high
4. Tolentino, FEU high
Tiempo: 18.3 segundos.

DISCUSS THROW (Finales)
1. Apalan, Santo Tomas
2. Recto, FEU high
3. Santos, FEU high
4. Cansio, UP high
Distancia: 29.46 metros.

200-METROS DASH (Pruebas)
(Primer Heat)
1. Mansio, FEU high
2. del Rosario, FEU high
3. Aceros, N.A.I.
Oras: 24.3 seg.
(Segundo Heat)
1. Villador, Santo Tomas
2. Garcia, FEU high
3 Hernandez, FEU high
Tiempo: 26 segundos.

BROAD JUMP (Finales)
1. Apolinario, UP high and Alalayan, FEU high, tied
3. Abraham, Santo Tomas
4. Manara, FEU high
Distancia: 18 pies, 4 pulgadas

1500-MEFROS RUN (Finales)
1. Babanto, FEU high
2. Rivera, FEU high
3. Collantes, FEU high
4. Yu Eng Thua, UP high
Tiempo: 5 min. 32-2|10 segundos.

400-METROS RUN (Finales)
1. del Rosario, FEU high
2. Villador, Santo Tomas high
3. Garcia, FEU high
4. Dolorfino, UP high
Tiempo: 58.4 segundos.

HIGH JUMP (Finales)
1. Reyes, FEU high
2. Alalayan, FEU high
3. Cansio, UP high
4. Roca, FEU high
Altura: 5 pies, 2 pulgadas.

Fighting Abordo gana por K. O. y Villanueva empata en Japon

(De la "Associated Press")

Tokio, 31 de enero.—Fighting Abordo, boxeador filipino de buenos puños, hizo k.o. a Kotaro Suzuki, campeon de peso ligero del Japon, con un derechazo a la quijada despues de once segundos del tercer asalto en un encuentro que debia ser de diez etsa noche, conquistando el reconocimiento japones como campeon de peso ligero del Oriente.

La victoria ha caracterizado el primero de dos torneos abiertos por la Japan Professional Boxing Federation, que ha traido aqui. Abordo y otros tres pugiles de Manila.

Jose Villanueva, sobrado al parecer de peso y poco agresivo, merecio un empate en doce asaltos con Shoichi Otsu, campeon bantamweight japones. Villanueva termino fuerte y la mayoria de los espectadores creia que se merecia la decision, pero el arbitro declara nula la pelea por el margen preliminar ganado por Otsu.

El tercer filipino que entra en el cuadrilatero, Al Alcante, perdio la decision con Riichi Sato, el segundo en la clasificacion de welterweight japones, en ocho asaltos. Alcante, pesando 151 libras, tuvo una ventaja de ocho libras. No se jugaba su titulo de campeon del oriente en esta division.

Joe Brazil, el cuarto del cuarteto invasor, aparecera en el segundo torneo que se celebrara el 12 de febrero.

El juego de Villanueva, que en la olimpiada extremo-oriental de 1930 aqui y despues en la olimpiada de 1932 en Los Angeles registro puntos a su favor, ha sido un desengaño.

Fue admitido en el Japon el jueves despues de haber sido detenido dos dias en Yokohama por figurar su nombre en la lista negra de la policia, en relacion con un alegado escandalo durante la olimpiada de 1930.

7 EQUIPOS SE DISPUTARAN LOS HONORES

Singapore y Java tomaran parte en el torneo de futbol nacional

El campeonato nacional de futbol que se celebrara comenzando el 16 de febrero y termihara el 3 de marzo sera disputado por siete diferentes equipos, cinco compuesto por jugadores locales y dos extranjeros. Los onces visitantes seran los de Singapore y de Java.

El equipo javanes, segun informes recibidos en Manila, estara compuesto por un manager, un coach y 15 jugadores que representaran a la federation de futbol de las Indias Holandesas. El once dejara Sourabaya, Java, el 5 de febrero a bordo del 'Tjimbang' y llegara a Manila el 11. Jugara su primer partido el 16 del mismo mes.

El equipo de Singapore, por otra parte, reconocido como el mejor en aquel pais, llegara a Manila el 17 de febrero a bordo del 'Saale' y jugara su primer partido el 20 de febrero.

Entre los equipos locales que participaran en el torneo nacional figuran la universidad de Santo Tomas, la universidad de Filipinas, La Salle, Casino Español, y la European American Y.M.C.A.

Todos los juegos de la liga se jugaran de noche, segun se ha informado.

Termina su preparacion

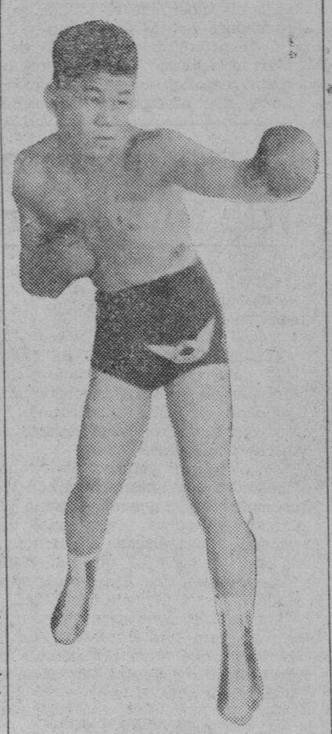

SPEED CABANELA

Un nuevo giro han tomado los comentarios sobre el proximo encuentro Little Pancho-Speed Cabanela, ahora que solo faltan tres dias para el card de boxeo que Jesús Santo Tomás Cortes presentara el sabado que viene en el estadio de tennis del Jose Rizal Memorial Field. Apesar de que las apuestas siguen en una proporción de 2-1 a favor de Pancho, Cabanela sin embargo, ha logrado aumentar el numero de sus seguidores durante estos ultimos dias. Muchos de los que le han visto en acción durante los ensayos comienzan ya a dudar de si ganara Pancho o ganara Cabanela.

Francisco Limjengco, manager de Cabanela asegura con gran naturalidad que su protegido vencera con toda seguridad a Little Pancho y parece ser que hace estas afirmaciones con dinero en la mano.

Tanto Pancho como Cabanela han terminado su entrenamiento ayer tarde y aseguran estar en inmejorables condiciones para el próximo encuentro que podria muy bien denominarse "la gran batalla del dia".

LAONG LAAN VENCE A LOS DE PAMPANGA

Los manilanos invaden con exito las canchas de San Fernando

La comitiva de tennistas del Laong Laan Tennis Club que juntamente con otros socios y socias del club invadieron Pampanga el domingo pasado resultaron victoriosos en un torneo dual celebrado entre estos y los mejores tennistas de San Fernando. Los del Laong Laan ganaron siete de los catorce encuentros celebrados, perdieron 4 y empataron tres.

Al medio día se sirvió a todos los presentes una suculenta comida en la casa club y por la tarde los visitantes fueron obsequiados con una opípara merienda por el Sr. P. P. Torres, socio del Laong Laan uno de los más prominentes vecinos de San Fernando.

Los resultados de los encuentros fueron los siguientes:

A Dizon, Pampanga, fué vencido por R. Diaz, L. L., 2-6, 2-6; M. Zamora, L. L., venció a M. Dizon, Pampanga, 1-6, 2-6; Dr. Corpus, Pampanga, empató con C. Villareal, L. L., 4-6, 612; S. Osmeña, Jr., L. L., venció a J. Silva, Pampanga, 3-6, 4-6; S. Moldero, L. L., venció a F. Roque, Pampanga, 2-6, 4-6; S. Wijangco, L. L., venció a L. Dizon, Pampanga, 3-6, 2-6; L. Onrubia, Pampanga, venció a Gerónimo de los Reyes, 6-3, 6-4; H. Suarez, Pampanga, venció a S. Osmeña Jr., 6-4, 6-4; S. Punsalan, Pampanga, venció a A. Ong, 6-3, 6-4 y el Dr. J. Tayut empató con W. Hurst, L. L., por 6-3, 3-6.

En dobles, la pareja Narciso Cordova empató con la pareja Alburo Calma, 5-7, 6-3, y Mariano-Pamintuan fueron vencidos por Ladislao-Yap, 1-6, 2-6.

Un torneo de tennis entre escuelas privadas habra del 4 al 10 de febrero

Cuatro de los mejores tennistas de las clases secundarias seran seleccionados

El torneo de tennis entre escuelas secundarias, privadas, comenzará el 4 de febrero y terminará el 10 del mismo mes, según ha anunciado este día la Philippine Amateur Athletic Federation. Las inscripciones, ahora abiertas a todos aquellos que quieran participar, se cerrarán mañana, 1.o de febrero.

Hasta la fecha solamente tres

(Continua en la página 10)

ULTIMOS DOS DIAS

IDEAL THEATRE OF STARS

Primera Funcion 10:00 a. m.
Despues: 11:50 a. m., 1:40, 3:30, 5:20, 7:10, 9:00 p. m.
PRECIOS DE MATINE Hasta 3:30 p. m.

EMOCIONESE con la estrella cuyo apasionamiento ha encendido tantos corazones!

El intenso drama de las amargas luchas que se entablan en el alma de una mujer.. magistralmente interpretado por la magica figura de Greta Garbo la Suprema artista del lienzo!

GARBO in "THE Painted VEIL"

con HERBERT MARSHALL GEORGE BRENT
Warner Oland, Jean Hersholt, Katharine Alexander
Una Pelicula Metro-Goldwyn-Mayer

IDEAL THEATRE OF STARS — SABADO

SE NECESITA un esposo con un millon de dolares!

CAROLE LOMBARD
CHESTER MORRIS
in THE Gay Bride
con
ZASU PITTS LEO CARRILLO
NAT PENDLETON SAM HARDY
Una Pelicula Metro-Goldwyn-Mayer

Para tonificar vuestro organismo nada hay como el

Vino Tinto de "La Rosario"

Más de 42 años en la fabricación de vinos del país.

"La Rosario"

GRAN DESTILERIA DE ALCOHOLES—FABRICA DE VINOS Y LICORES.
Premiada en las Exposiciones de Filipinas, Hanoi y San Luis, EE. UU. de A.

R. HIDALGO NOS. 1001-1023, MANILA
TELEFONO 2-65-05

GRAND THEATRE

Los criticos aclaman a una nueva estrella que ocupa su puesto entre los mas brillantes en el romance musical más inspirador del año!

"4 estrellas ****! Extraordinario! La mas bonita—la mas encantadora pieza musical en el lienzo hablado que viene de Hollywood."
—Liberty Magazine

"Una pelicula magnificente"
—Movie Mirror

"Grandiosa. Un exito grandioso"
—Newspaper Enterprises of America

"Forma epoca en la historia del Cine Hablado!"
—Movie Mirror

"Una pelicula para Ud.! Con sus ojos abiertos o cerrados, es la delicia de los dioses."
—Photoplay Magazine

"Es absolutamente la mas emocionante de todas las peliculas que he visto y puedo afirmar que es la mas sobresaliente de todas las que he presenciado hasta ahora. Grace Moore esta sencillamente encantadora"
—Detroit Free Press

"Simplemente grandiosa... suprema"
—Associated Press

"La que mas se acerca a la perfeccion de todas las peliculas que he visto"
—Amer. Weekly

Grace Moore

SE EXHIBE HOY
8:10 A. M. Despues 10, 11:50, 1:40, 3:30, 5:20, 7:10, 9:00

PRECIOS DE ENTRADA
De 8:10 a. m. a 3:30 p. m.
Palcos ..... ₱ .80
Butacas ..... .40
Despues de 3:30
Palcos ..... ₱1.00
Butacas ..... .50

En El Romance Musical Mas Glorioso De Todos Los Tiempos!

OIGA LA PRECIOSA VOZ DE GRACE MOORE CANTANDO BALADAS Y ARIAS DE
Sentre le Libre. (Sientase Libre)
Last Rose of Summer de MARTHA
La Habanera de CARMEN
Un bel di (Un dia bello) de MADAME BUTTERFLY
Ciri-beri-Ben cantada en el Restaurant italiano
Sexteto de Lucia Lammermoor

ONE NIGHT of LOVE

con
Tullio Carminati---Mona Barrie---Lyle Talbot

ATRACCIONES ADICIONALES
Good Golfers Start Young—Sports || Holiday Land—Color Rhapsody Cartoon

E.C.D. 2016

LA VANGUARDIA
DIARIO FILIPINO INDEPENDIENTE
Consagrado a la defensa de los derechos e intereses del pueblo filipino

EDITADO POR LA "TVT PUBLISHING CORPORATION"
Directores Asociados

PEDRO AUNARIO (Editoriales) — FRANCISCO RODRIGUEZ (Informaciones)

MIEMBRO DE LA ASSOCIATED PRESS
La "Associated Press," es la unica autorizada a reproducir despachos periodisticos acreditados o no a ella y publicados en este periodico. Tiene el mismo derecho sobre las noticias locales que aparecen en este periodico. Los derechos de reproduccion de despachos especiales tambien quedan reservados

OFICINAS: Edificio TVT Calle Florentino Torres Santa Cruz Manila Apartado de Correos No 775
Telefono 2-11-34 con comunicacion con todos los departamentos
Oficina en Nueva York 33 West 42nd Street. Tel Pennsylvania 6-14-85.

(Registrado en la Oficina de Correos en Manila como correspondencia de segunda clase el 19 de Febrero de 1910.)

PRECIOS DE SUSCRIPCION:

En Manila—al mes	P1.50
En el extranjero—al año	10.00
En Provincias:	
Al mes	1.50
Trimestre	4.50
Semestre	8.00
Un año	15.00
Sabatino—al año	5.00

(Pago Estrictamente por Adelantado)

NOTAS EDITORIALES

MUY CAUTELOSOS

HASTA ahora, todos los Congresistas americanos se muestran muy cautos cuando alguien trata de indagar sus opiniones sobre el plan de un protectorado para Filipinas. Esa misma cautela parece indicar que nadie se halla dispuesto a soltar prendas, y que el protectorado envuelve un problema de tal magnitud y transcendencia, que requiere una gran reflexión. El mismo Rep. McDuffie ha dejado la contestación en el aire, cuando se le preguntó qué pensaba sobre la proposición del Comisionado Guevara.

Si esa reserva mental continua por largo tiempo, el globo de ensayo que, según dicen, se ha lanzado para un tanteo de opiniones, no caerá en tierra hasta que se desinfle.

TIENEN GRACIA

NOS hacen muchísima gracia esos hombres que estan pregonando sus votos a favor del hombre que está llamado a ser el primer Presidente del gobierno del "Commonwealth", sobre todo cuando son funcionarios que cobran de la nómina oficial. Esto no es decir que un ciudadano no tiene derecho a expresar sus simpatías y su admiración hacia las personas y figuras nacionales que impresionan por su personalidad y por su talento. Implícitamente, la expresión sincera de tales simpatías ya supone una adhesión. Pero dentro de la más exquisita cortesía, no gusta más un carácter que sabe decir las cosas dentro de la debida compostura y discreción, y salvar todas las delicadezas, que no esas personas que figuran como empleados públicos, y no tienen el menor recato en anunciar por anticipado sus votos, violando la secreta santidad del sufragio.

Francamente, no es un favor digno de encomio el que se vende públicamente de tal manera.

EL SENADO RECHAZA

ES una lástima que el plan del Presidente Roosevelt de ver a su nación figurando como miembro del Tribunal de La Haya, no haya contado con el número necesario de votos del Senado para salir triunfante. La labor en pró de la paz universal por las vías del Derecho Internacional hubiera recibido un gan impulso, si dicho Tribunal contase con la cooperación formal de la gran república liberal de Estados Unidos.

En estos tiempos en que la exaltación de todos los nacionalismos parece que se desborda de un modo alarmante, engendrando inquietudes y temores en el mundo, la entrada de América en el Tribunal de La Haya hubiera sido recibida con júbilo por todos los pueblos que ansian sinceramente ver establecida la paz mundial sobre cimientos más firmes y seguros; pero, el resultado negativo de la votación del Senado americano debilitará de nuevo muchas esperanzas, y dará motivo a torcidas interpretaciones.

¿Desea realmente América colaborar con las otras naciones en la obra de establecer la Fuerza del Derecho en el mundo, y acabar con todos militarismos peligrosos que proclaman el Derecho de la Fuerza? Esta es la pregunta.

NUEVA CASA MUNICIPAL

FAVORECEMOS la idea de echar abajo el presente edificio municipal de Manila, viejo y carcomido, para ser sustituido por otro de tipo moderno. Ese edificio fué construido, si mal no recordamos, para ser utilizado como un hospital; pero, por aquello de que el hombre propone y Dios dispone, se convirtió en casa del pueblo, o municipio de la capital del Archipiélago. Cierta gente de buen humor cree, que si el edificio municipal de Manila no ha llegado nunca a dar alojamiento á los enfermos del cuerpo, en cambio, ha sido un foco de muchas enfermedades que se hallan fuera del diágnostico de la ciencia médica.

Dejando a un lado estas humoradas, el hecho positivo es que un turista, al desembarcar en Manila, lo primero que ve es el magnífico pier No. 7, luego la ancha Luneta, el Dewey Boulevard aristócratico, el soberbio palacio de la Legislatura y otros distritos residenciales de gran atractivo, y para romper bruscamente con toda esa ilusión, el turista tiene que pasar delante del vestustó "City Hall", y salir desencantado.

Hay que acabar con ese desencanto, construyendo una casa municipal nueva que sea digna de la Sultana del Pasig, y de ser presentada al turismo internacional.

Barras de oro desaparecidas de un aeroplano halladas en Paris

(Servicio Transoceanico)
Exclusivo a La Vanguardia

Paris, 30 de enero.—Una mujer ha tenido la suerte de encontrar una porcion de barras de oro avaluadas en 20,000 libras esterlinas que habian desaparecido misteriosamente de un aeroplano en la ruta Paris-Londres. Miles de personas habian tomado parte en la gran busca del precioso metal.

Ayer tarde, despues de haberse abandonado casi toda esperanza, pues una noticia anterior de hallazgo era inexacta, una mujer del campo en el departamento del Somme, no lejos de Oisemont, vio los fragmentos de una caja de madera en el campo abierto. Enseguida dio cuenta de ello a la policia, la cual descubrio que los fragmentos habian venido de la caja que contenia el oro en barras.

Al principio no se pudo hallar ningun vestigio del oro. Sin embargo, despues de haberse cavado el terreno frigido hasta un metro casi, aparecieron las primeras barras. Despues de varias horas de excavacion durante la noche a la luz de los reflectores, fueron recobradas diez barras. La busca continua esta mañana, y se cree que se podra recuperar toda la remesa.

Parece que hoy ya esta aclarado el misterio de la desaparicion de las barras aureas. Ya esta descartada la primera teoria de que una banda internacional de bandidos tuvo que ver con el caso. Parece que, en vista de que el aeroplano que llevaba el oro sufrio fuertes sarudidas por la fuerza del ventarron, las barras, que constituian gran peso, se escurrieron de la maquina.

La mujer que ha hallado las barras recibira el diez por ciento del valor total, segun el dueño del oro, que es un frances. De este premio se deducira el impuesto sobre la renta.

RUSIA LANZA UN RETO A TODOS SUS ENEMIGOS

Anuncia que ha aumentado grandemente sus fuerzas en solo cuatro años

(De la "Associated Press")

Moscow, 30 de enero.—Los caudillos sovieticos han proclamado en voz alta su reto a todos los enemigos de Rusia, segun se ha anunciado este dia en la sesion del Congreso de toda la Union Sovietica, en que se ha pintado el poderio creciente de las fuerzas rojas.

Mikhail Tuchavesky, vice-comisario de Defensa, anuncio que las fuerzas militares blechevikis han aumentado en cuatro años de menos de 600,000 a 940,000 en pie de guerra al terminar el año 1934.

El anuncio provoco una tempestad de aplausos, entregandose el Congreso durante 15 minutos a las mas estruendosas manifestaciones y cantando la Internacional.

Tuchavesky dijo que 5,000,000,000 de rublos se han gastado para fines de defensa el año precedente, y que en 1935 se gastarian 6,500,000,000 de rublos. Esta inversion, dijo, era necesaria para completar las obras de fortificacion en las fronteras orientales y occidentales de Rusia y para equiparlas debidamente.

"Se esta preparando intensamente una guerra contra nosotros, pero ¡que nuestros enemigos intenten cruzar nuestras fronteras y probar la fuerza de nuestro ejercito!" grito Tuchavesky, sofocando el tumulto.

ACTUA DE TESTIGO LA ESPOSA DE HAUPTMAN

Y con otro testigo, presenta la defensa de coartada para su marido

(De la "Associated Press")

Flemington, N. J., 30 de enero.—Acosado por la acusación, otro testigo ha hecho causa comun con Mrs. Anna Hauptmann, esposa del acusado, en la presentación de coartadas este dia con vistas a ver absuelto a Bruno Hauptmann, que esta acusado del secuestro y de la muerte del niño de Lindbergh.

La declaración de Albert Carlstrom, un carpintero, de haber visto al acusado en el region del Branx, de la ciudad de Nueva York el primero de marzo de 1932, en que el niño Charles A. Lindbergh fué robado cerca de Hopewell, N. J., ha sido calificada de "vacilante" por el mismo tribunal y el testigo tuvo que ser sometido a un estricto interrogatorio en los ultimos momentos de la vista del dia.

Mrs. Hauptmann, declarando en favor de su marido, dijo que este estaba con ella en el Bronx tanto en la noche del crimen original como en la noche del 2 de abril, en que se pago el rescate de $50,-000.

Ella, al igual que Caritrom despues, tuvo que hacer algunas admisiones que minan la credibilidad de sus declaraciones.

El carpintero, segun ella, estuvo con ella tambien en la casa en la noche del 26 de noviembre de 1933, en que, segun se dijo antes ante el tribunal, dio uno de los billetes del rescate para pagar un billete en el teatro del Sheridan Square en Nueva York.

Mrs. Hauptmann combatió el testimonio de Mrs. Ella Achenbach, que hace 10 dias refirio que Hauptmann, cojeando fue a visitarla en marzo de 1932, dos dias despues del robo de la criatura, diciendo que acababa de volver de un viaje.

Antes de que su mujer ocupara el banquillo testifical, Hauptmann cerró sus declaraciones, afirmando que las cartas del difunto Isador Fisch que, segun él, habian desaparecido misteriosamente después de su arresto el septiembre último, contenia preguntas sobre pieles y transacciones mercantiles entre ellos.

Hauptmann rechazó las inferencias de la acusación de que han existido relaciones impropias entre él y Mrs. Greta Henckle, con quien él estuvo bebiendo a menudo cafe, mientras su mujer estaba de visita en su patria, Alemania.

El fiscal general David Wilentz, atacando la coartada mas importante presentada por Mrs. Hauptmann en favor de su marido, preguntó:

—Cuando la policia le hizo una pregunta sobre el primero de marzo de 1932, usted dijo "que esto es muy lejos, no puedo recordar si mi marido estuvo conmigo o no", no es verdad?

Admitió haber contestado eso.

Carlstrom admitió en las repreguntas que la primera vez que vio a Hauptmann después del incidente de la panaderia fue en la sala judicial. Pero dijo que recordaba al acusado "porque estuvo riendose de mi en la panaderia por haberse enfurecido contra él y cuando me pongo furioso con alguno, me acuerdo de su cara".

Después de haber sido sometido Carlstrom a repreguntas, el magistrado Thomas W. Trenchard recalcó, contestando a una objeción de la defensa a los procedimientos del acusador, que las declaraciones del "testigo" son de caracter tan vacilante que parece que hay necesidad de dar al fiscal general tiempo razonable para comprobar su veracidad.

El tribunal levantó la sesión ya bastante avanzada la tarde.

NOTICIAS DE ESPAÑA

El gobierno español desea ser informado de las negociaciones en Roma entre el Premier Laval y Mussolini

(Servicio Transoceanico)
Exclusivo a La Vanguardia

Madrid, 30 de enero.—El ministro del Exterior de España, en una declaración hecha ante el Congreso, habló de las negociaciones llevadas a efecto en Roma por el Premier Mussolini y el ministro del Exterior Laval, de Francia, diciendo que España esta vivamente interesada en saber que es lo que se ha acordado en Roma respecto a las cuestiones del Mediterraneo.

"España", dijo, "en vista de su situación y de su protectorado en Marruecos, esta ligada indisolublemente con tales cuestiones. El gobierno español espera por tanto que no se vera alejado de las discusiones que afectan directa o indirectamente al Mediterraneo".

Informacion Cablegrafica de todas partes del mundo

MEJICO

Se desbarata otro complot revolucionario

(De la "Associated Press")

Ciudad de Mexico, 30 de enero.—El gobierno ha anunciado este día que un complot revolucionario fraguado en suelo americano ha sido desbaratado con el arresto de 18 confabulaciones.

Se dice que cinco individuos arrestados con anterioridad son representantes del general Antonio Villareal, candidato presidencial derrotado en las últimas elecciones, y de José Vasconcelos, que ha estado desterrado en los Estados Unidos desde que fué derrotado en 1930.

Vencedor en las elecciones del mes de julio pasado es el general Lázaro Cárdenas, que tomó posesión de la presidencia que durará seis años, el 30 de noviembre último.

ALEMANIA

Un ministro dimite por estar enfermo

(Servicio Transoceanico)
Exclusivo a La Vanguardia

Berlín, 30 de enero.—El ministro del Reich, doctor Kurt Schmitt, que ha estado de vacaciones debido a una enfermedad desde el mes de agosto, ha presentado este día la dimisión, alegando mal estado de salud.

Segun un anuncio oficial, el canciller Hitler, con gran pesar no ha hallado más alternativa que aceptar la dimisión, expresando al mismo tiempo al doctor Schmitt las gracias por la cooperación técnica, desinteresada y cordial que ha prestado en la labor de la reconstrucción económica.

El doctor Schmitt a su vez aseguró al canciller su intención de continuar sirviendo al Reich y asumir cualesquiera trabajos que se le pudieran encomendar en el futuro.

FRANCIA

Citroen continuará fabricando autos

(Servicio Transoceanico)
Exclusivo a La Vanguardia

París, 30 de enero.—La fábrica de automóviles Citroen que a fines de diciembre pasado se declaró incapaz de cumplir con sus obligaciones financieras, espera ahora continuar el negocio, en vez de liquidar.

Un comité de tres técnicos se ha formado bajo la dirección del fabricante de gomas Michelin. Doce bancos han decidido adelantar 50,-000,000 de francos para pagar las más urgentes obligaciones de la empresa. El comité tiene el plan de efectuar una reorganización completa de la fábrica, lo cual requerirá tres meses.

El empeño de salvar a la casa Citroen evitará el aumento del número de desempleados entre los obreros franceses.

HOLANDA

La princesa Juliana enferma de influenza

(Servicio Transoceanico)
EXCLUSIVO A LA VANGUARDIA

La Haya, 30 de enero.—La princesa Juliana, presunta heredera al trono de Holanda, ha estado guardando cama varios días enferma gravemente de influenza, según los periodistas holandeses.

Un choque entre dos aeroplanos de combate

(De la Agencia Reuter)

Tours, 29 de enero.—Dos aeroplanos de combate de la Fuerza Aérea de Francia han chocado este día aquí. Uno quedó dividido en dos, pero el piloto consiguió estirar la cuerda del paracaídas, salvándose en una isla en el río Loire. El aeroplano, al caer sobre el pueblo, causó destrozos en dos casas, aunque sin salir herido ninguno. El segundo aeroplano solo tuvo ligeras averías, y pudo volver inmediatamente al aeródromo.

Pressard murió víctima de angina pectoral

(Servicio Transoceanico)
Exclusivo a La Vanguardia

París, 30 de enero.—Un examen post mortem efectuado por las autoridades en el cadáver del difunto George Pressard, ex-fiscal general de Francia, a petición de la viuda, ha revelado que la muerte ha sido debida a una angina pectoral.

El objeto de la petición de la viuda era disipar los rumores malignos que han circulado sobre la causa de la muerte de su marido.

Una francesa bate el record mundial de vuelo de altura

(Servicio Transoceanico)
Exclusivo a La Vanguardia

París, 30 de enero.—6,150 metros, la altura más grande conseguida jamás por una mujer pilotando un aeroplano de dos asientos, es el registro establecido ayer por una aviadora francesa, Madelina Charnaux, que ha superado en 518 metros el anterior registro mundial de esta clase, 5,632 metros, hecho por Madame de la Combe.

REY BORIS

BULGARIA

El Rey Boris cumplió ayer cuarenta y un años

(Servicio Transoceanico)
EXCLUSIVO A LA VANGUARDIA

Sofía, 30 de enero.—Toda la prensa búlgara publica entusiastas artículos comentando la obra de reconsideración nacional de Bulgaria, iniciada por el Rey Boris, el cual cumple este día 41 años.

Con tal motivo, se ha celebrado en la catedral una misa solemne a la que asistieron el Rey, la Reina, el príncipe Kyrill, la princesa Eudoxia, todos los miembros del gobierno y del cuerpo diplomático acreditado en esta, ministros de antiguos gobiernos, encabezados por el presidente del Consejo de Ministros Georgieff, así como todos los oficiales y el jefe del Estado Mayor.

Después de la misa, el rey fué saludado con entusiasmo indescriptible por la muchedumbre que se había congregado frente a la catedral.

INDIA

Siete mil muertes causa la malaria en un distrito

(De la "Associated Press")

Colombo, 30 de enero.—Durante los meses de diciembre de 1934 y este mes de enero, la malaria ha causado 7,000 muertes en el distrito de Kengalle, segun informes. Los médicos dicen que las lluvias han aumentado el número de los mosquitos que han vuelto a afectar a los nativos, los cuales están comenzando a perder la fé en la quinina.

RUMANIA

Un ministro dimite por discrepancias con otro

(Servicio Transoceanico)
Exclusivo a La Vanguardia

Bucarest, 30 de enero.—El ministro de Hacienda Flavescu ha dimitido anoche por discrepancias de criterio con el ministro del Comercio Manolescu sobre la política que debe seguir el gobierno en lo que respecta a las monedas extranjeras y comercio exterior. La dimisión no ha sido aun aceptada por estar enfermo de grippe el premier Tartarescu.

En los círculos políticos se cree que la dimisión de Flavescu pueda acarrear graves consecuencias, como quiera que es probable que se agudice el antagonismo en el partido nacional de campesinos entre los adictos de Mainu y los de Wajda Woiwods.

HUNGRIA

Dimite el representante de Hungria en la Liga

(Servicio Transoceanico)
EXCLUSIVO A LA VANGUARDIA

Budapest, 30 de enero.—El jefe del partido húngaro de pequeños agrarios independientes, Tibor von Eckhardt, dirigido este día una carta al presidente del Consejo de Ministros Goemboes, renunciando a su cargo de representante de Hungria cerca de la Liga de las Naciones y rogando al mismo tiempo que se considere anulado el convenio concertado en la cuestión del derecho electoral.

La actitud de Von Eckhardt ha causado una enorme sensación en los círculos políticos y diplomáticos.

En las esferas del Partido de pequeños agrarios se dice que se va a declarar una intensa campaña en todo el país contra los partidos gubernamentales.

IRLANDA

Se firma el convenio entre Irlanda y Polonia

(Servicio Transoceanico)
EXCLUSIVO A LA VANGUARDIA

Dublin, 29 de enero.—Ayer tarde quedó firmado un nuevo tratado comercial germano-polaco.

MAÑANA ESTARA ARREGLADO EL LIO SINO-NIPON

Se dice que la mayoría de las cuestiones ya estan resueltas

(De la "Associated Press")

Peiping, 31 de enero.—Las negociaciones para el arreglo del conflicto en la frontera sino-japonesa de Chahar-Jehol y problemas relacionados comenzaran en Tatan, Jehol, "hacia el primero de febrero", según circulos japoneses responsables.

Los informes chinos son de que la mayoria de las cuestiones han sido ya resueltas durante las discusiones preliminares de la semana anterior y que poco queda que solucionarse, fuera de la firma de un nuevo convenio.

El derecho de Manchukuo a la propiedad de 1,600 millas cuadradas proximamente de territorio controvertido de la frontera sera reconocido en el convenio, segun opinión general aqui.

La celebración de la conferencia en Tatan satisface las demandas japonesas, pues los chinos estaban en favor de Peiping, o Kalgan, cabecera de la provincia de Chahar.

SEGUIRA AUMENTANDO SU FUERZA EL JAPON

Jefes militares declaran que no sera posible reducir gastos militares

(De la "Associated Press")

Tokio, 30 de enero.—El pueblo japones no puede esperar que el oleaje creciente de los gastos militares—que ha llegado a su mayor crecimiento en el nuevo presupuesto de 1935-36 de 1,022,641,000 yens, —amaine en el futuro proximo, según han declarado este dia los jefes del ejercito y de la armada ante la camara de representantes.

El general Senjuro Hayashi y el almirante Mineo Osumi, contestando a preguntas sobre cuando podria la nación esperar el aligeramiento de los gravamenes de los preparativos belicosos, dieron a entender que el nivel de los presupuestos militares y navales para 1935-36 debe continuar, - hasta aumentar.

El ministro de Guerra, citando los rozamientos a lo largo de las fronteras ruso-manchukuanas, insinuo el incremento de las fuerzas militares japonesas en Manchuria.

El almirante Osumi, ministro de la Armada, dijo que Japón debe construir 50,000 toneladas de nuevos barcos de guerra anualmente desde el año económico de 1936-37 en adelante. El actual tratado de limitación naval de Washington expira al finalizar el año 1936 como resultado de la denunciación hecha por el Japón recientemente, según el almirante.

Los dos ministros fueron interpelados en relación con el presupuesto para el año económico que comienza el primer dia de abril, que representa un total de 2,193,-414,000 yens, con unos creditos de defensa sin antecedentes, pues vienen a representar un 47 por ciento del total.

A la armada se le asignan 529,-683,000 yens, suma mayor que la recibida por ella hasta ahora, y el credito total presupuestal es de 492,958,000 yens, que tambien constituye un nuevo record.

Se cree sumamente improbable que la Dieta se oponga formalmente ni que intente enmendar el presupuesto. En el caso de una fuerte oposición, el gabinete podria disolver el parlamento, pero esto significaria que los jefes del ejercito y de la armada no obtendrian el aumento defensivo de 80,000,000 de yens en el nuevo presupuesto.

El almirante Osumi, al comparecer el lunes ante la camara, advirtió que en el caso de una carrera naval con los Estados Unidos y otras potencias, toda la nación japonesa debe estar preparada a resolver la situación, "aun cuando tengamos que alimentarnos con caldos de arroz".

Hitler habla al pueblo ale[mán] con ocasión del aniversario [del] gobierno del Nacional-Socia[lismo]

(Servicio Transoceanico)
Exclusivo a La Vanguardia

Berlin, 30 de enero.—La subida al poder del Nacional-Socialismo ha sido unico en la historia de los estados, ha dicho el canciller Adolfo Hitler en una apelacion dirigida este dia a la nacion alemana, con ocasion del segundo aniversario del regimen nacional-socialista.

Hitler siguio diciendo: "De igual manera que el estallido de la guerra mundial marzo el comienzo de una nueva era, no solo para las generaciones presentes sino tambien para las venideras, asi el comienzo del regimen nacional-socialista marca el periodo definitivo de la historia del pueblo aleman.

"El merito mas grande y decisivo del Nacional-Socialismo ha sido el haber efectuado, no simplemente un cambio en los simbolos externos, sino tambien la transformacion del alma misma de nuestro pueblo. Millones y millones han ofrecido gozosamente sus servicios a la nueva idea, y los soldados de nuestro ejercito, con sus gloriosas tradiciones, han hecho causa comun con los combatientes fanaticos de nuestro partido nacional-socialista revolucionario.

"La movilizacion de las fuerzas humanas tuvo lugar en una escala sin precedentes; millones de nuestras organizaciones juveniles, asi como el frente gigantesco, uniendo a los obreros manuales con los camaradas de blancos cuellos, dan idea del talento y del exito nacional-socialista en materia de organizacion.

"No hemos destruido el mundo antiguo para reconstruir otro nuevo, sino que un nuevo y progresivo mundo ha conquistado al antiguo. La revolucion nacional-socialista ha sido la menos cruenta y al mismo tiempo mas decisiva en la historia del mundo. Por eso, ha sido vano todo intento de repudiar y falsear el caracter de la revolución nacional-socialista por medio de una campaña internacional de difamacion.

"Centenares de hombres y mujeres de todas las naciones que durante los dos años pasados han tenido ocasion de convencerse por si mismos del estado de cosas en Alemania, por lo que han visto sus propios ojos, han declarado la grandeza y la disciplina del progreso nacional-socialista. Ellos son los mejores testigos del exito de nuestra labor de reconstruccion.

"En enero de 1933 pedi un plazo de cuatro años para completar el primer programa de reconstruccion: dos terceras partes de este programa han quedado cumplidas en la primera mitad del periodo estipulado. Esta es la razo[n] ... existe ningun gobierno en el mundo que pued[a] ... ejecutoria al veredicto ... con mayor confianza que el gobierno nac[ional] de Alemania.

"Si no celebramos ... de este año con gran[de] ... por respeto a la memo[ria] ... bre que en este dia ... me confio el gobierno ... tanto, el movimiento ... lista. Todos nos llena[mos] ... da emocion al pensar ... de la Providencia que ... camente ha vinculado ... vimiento con la tradi[cion] ... do antes de empuja[r] ... destinos. Y, ademas, el ... festival de este año no ... celebracion del aniver[sario] ... tra ascension al poder ... bien una explosion de ... dia en que los alemanes ... torio del Sarre vuelvan ... Hallaran una nacion ... y un estado en que vi[van] ... y que brindara felicid[ad] ... hombres y las mujeres."

Berlin, 30 de enero.— ... la victoria del regimen ... este dia, el canciller del ... Hitler ha dirigido una ... cion conmemorando el ... versario de la inaugura[cion] ... gram nacional-socialista ... vacion al cancillerato.

"La primera mitad de ... cuatro años que he pe[dido] ... cion para poder elabo[rar] ... activo ha terminado y ... partes de lo que he ... han llevado a cabo," ... ller.

El plan cuadrienal fue ... marzo de 1933, cuando ... Reichstag, dominado por ... confirio a Hitler supre[mos] ... y se clausuro despues ... convocado de nuevo por ...

Fue el 30 de enero de ... do Hitler, insistiendo en ... deres o nada", fue nom[brado] ... ller despues de la dim[ision] ... neral Kurt von Schlei[cher] ... solo estuvo 57 dias en el ... Schleicher fue asesinado ... rificacion de sangre' ... 30 de junio.

Hitler proclamo disuelto ... mento el primero de fe[brero] ... do elecciones para el 5 ... siguiente. Con los nazis ... dos en el control de todas ... zas armadas y de la po[licia] ... crita la oposicion, Hitler ... tal poderio.

La sala de sesiones del ... se quemo el 27 de febrero ... echandose la culpa a los ... tas, habiendo sido arre[stados] ... delegados, juntamente ... 5,000 individuos.

Tel. 6-86-64 N. Doming[o] ...
J. MAT[...]
RELOJE[RO]
Compone toda clase ... jes con garantia, y ... cientificos y baromet[ros] ... cios médicos.
Llame al teléfono y ... servido personalmente.

Valentin[as]
para recordar su[s] ... mentos mas felic[es]

Ya sea ella una mujer pantera, una dama caprichosa o una Mary Pickford, hallara Ud. en nuestra variada existencia de Valentinas la tarjeta mas apropiada para su amiga.

PHILIPPINE EDUCATION CO., I[NC.]
Piso principal
101-103 Escolta

HAY *Seguridad* EN ESTE NUEVO PERMA-GRIP

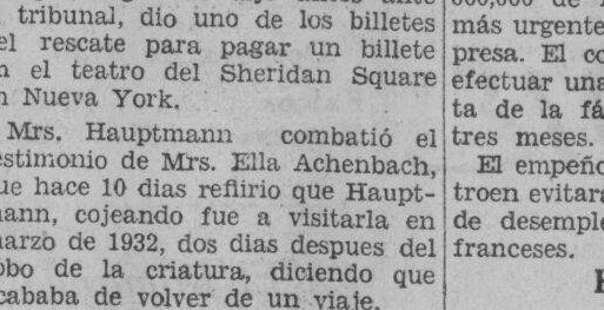

En Pro-phy-lac-tic tiene usted un cepillo de dientes que puede usar con toda confianza. Gracias al nuevo procedimiento PERMA-GRIP, las cerdas quedan permanentemente adheridas al mango, no pudiéndose nunca desprender.* Se acabó ya la molestia que proviene de cerdas caidas y el peligro de infección causada por cerdas que penetran en las encías. Pida el cepillo Perma-Grip Pro-phy-lac-tic, que se vende siempre en su cajita amarilla.

*Aunque el procedimiento Perma-Grip evita que las cerdas se desprendan del mango, nada evita que se quiebren. Esto ocurre, sin embargo, mucho menos en nuestros cepillos que en otros.

Perma-Grip
Pro-phy-lac-tic
MARCA REGISTRADA
PRODUCTO PRO-PHY-LAC-TIC LEGITIMO

F-70

[F]ormula: Menthol 0.3 gm., Camphor 3 gm., Oil Eucalyptus 0.1 gm., ... gm., Oil Pupillo 0.1 gm., Excipients to make 30 gm.

M.E.C.D. 2016

PAGINA SOCIAL

La COLONIA ESPAÑOLA

ria Romero Salas
léfono 5-62-29

r a la señorita Marjorie ver Mrs. James Tait un "Te" en su residenia al que estuvieron invi- Alex Macleod, Sra. de McMicking, Sra. de D. Santamaría, Mrs. A. C. Louise Stewart, Mrs. ert, Mrs. R. E. Thomp- del Capt. Ignacio Jime- S. J. Cooke, Sra. de D. Ossorio, Mrs. George de Don Jesús J. Os- Philip Crovat, Sra. de ldalde, Sra. de D. Leo- n Jr., Sra. de D. Jacobo de D. Alfonso Zóbel, y Harrington.

rcelona han salido ano- "Leverkusen" los Sres. Poveda y D. José Pe- la Compañía General de Filipinas.

s de Del Valle (Hubert) che una cena en su re- la que asistieron D. Olaguer y señora, Mr. J. LeJeune, Mr. Ken- merson y señora, la se- a del Valle, y los Sres. Soriano y Norbert

Concierto Sinfonico popular

OLGA IFLAND

ERNESTO VALLEJO

El anunciado concierto sinfonico popular esta despertando inusitado interes en nuestros circulos sociales y artisticos. Este concierto popular es el segundo que ofrece la Manila Symphony Society desde su fundacion y al igual que el primero, celebrado el año pasado, se da a peticion de numerosas personas aficionadas.

Esta vez, el programa lo integraran algunas de las piezas mas aplaudidas en el primero, segundo y tercer conciertos sinfonicos, incluyendo el brillante 'Invitation to the Waltz', de Weber-Berlioz, y el Concierto de Mozart para violin y orquesta. Tambien figurara la grandiosa 'Hungarian Fantasy' de Liszt, para piano y orquesta, tomando parte como solista, la Srta. Olga Ifland, cuya labor en el ultimo concierto sinfonico merecio entusiastas elogios y calurosos aplausos. En el Concierto de Mozart actuara de solista el Sr. Ernesto Vallejo.

El concierto se efectuara en el Teatro Metropolitano desde las nueve de la mañana, el domingo, 3 de febrero.

l espectaculo de oche en honor de Roosevelt

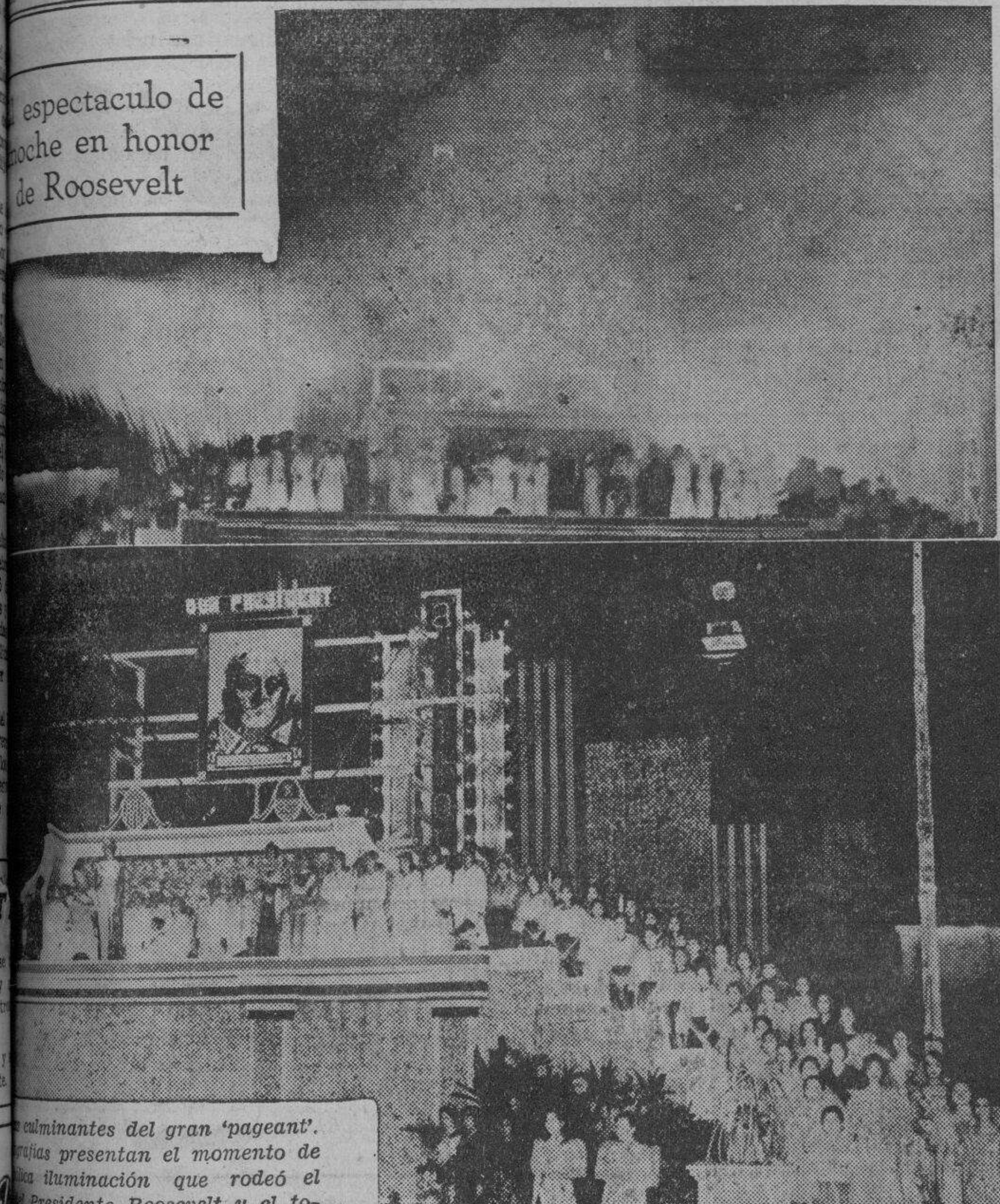

culminantes del gran 'pageant'. grafias presentan el momento de ica iluminación que rodeó el Presidente Roosevelt y el to- luces bajo las banderas ameri- pina. Bajo el cuadro del Pre- tán Miss Columbia y la Srta. levantadas sobre dos pedesta- na de ellas, las participantes de ta.

cuatro mil personas se n anoche en el audito- Carnaval para presenciar ageant' o espectáculo be- honor al cumpleaños del Roosevelt. Estuvieron el Gobernador General

nua en la página 10)

RSONALES

curso de oratoria entre del Columbian Institute gar el lunes 4 de febrero, ficio del instituto, calle las 9:30 a. m. El Sub-Se- cente de la Cruz, de obras Comunicaciones, será el de honor.

auspicios de la sociedad "Kabataang Tanque", se una exhibición coreográ- Festival of Dances", esta de enero, en el Rizal Ten- um.

Los oficiales de la Constabularia y sus señoras celebran su primer party el dia 2

La primera reunión mensual entre los oficiales de la Constabularia y sus señoras, tendrá lugar el próximo sábado, 2 de febrero, en el "Manila Garrison", en Gagalangin. El 'party' se celebrará bajo los auspicios del Philippines Constabulary Women's Club, empezando a las cinco de la tarde, hasta las ocho de la noche.

Esta reunión es la primera que se organiza bajo la nueva Directiva encabezada por la Sra. del Coronel Guillermo Francisco, y a juzgar por los preparativos, y el entusiasmo que se observa entre las damas de la Constabularia, será muy concurrida y animada.

Además de los oficiales de la Constabularia, asistirán a la fiesta conocidos funcionarios del Gobierno y elementos prominentes de la política y de la sociedad. Todos los oficiales, incluyendo los estacionados en las provincias limítrofes concurrirán con sus respectivas señoras.

La Sra. del General Basilio J. Valdes preside el comité organizador. Son miembros del comité, la Sra. de Guillermo Francisco, Mrs. C. E. Livingston, la Sra. de Federico J. Oboza, Sra. de José V. Agdamag, Sra. de Hipólito Garma, Sra. de Alejandro Yance, Sra. de José P. Guido, y otras más.

Proximo enlace

SEÑORITA MARIA LUISA PUIGCERVER y MARTINEZ

Para el próximo mes de febrero está concertada la boda de la Srta. María Luisa Puigcerver y Martinez, de la familia del mismo apellido, de esta capital, con el joven español Antonio Monserrat y Marck. Las ceremonias religiosas se celebrarán en la Basílica de San Sebastian.

NOTICIERO RELIGIOSO

Jueves, 31 de enero

Calendario de hoy: Ss. Pedro Nolasco c., Ciro y Metrano mm., Julio pbr. y Marcela vda.

Calendario de mañana: Ss. Ignacio y Cecilio oo. mm., Efren diac., Brígida y Verdiana vv.

POR LA VIRGEN DE LOURDES

El domingo próximo 3 de febrero empieza el Novenario a la Virgen de Lourdes en la iglesia de los PP. Capuchinos en Intramuros.

Por la mañana, todos los dias habrá misas desde las 5:00 hasta las 8:00, incluso los domingos en que habrá misa de 9:00. Las misas de 6:00 y 8:00 serán cantadas.

[Continua en la página 10]

Enlace de jovenes conocidos

Srta. EUGENIA GUIDOTE y Sr. GIL PUYAT

Para el día primero de febrero, está concertada la boda de la Srta. Eugenia Guidote, hija de Doña Vicenta Vda. de Guidote, con Gil Puyat, hijo del conocido comerciante e industrial, Don Gonzalo Puyat. Las ceremonias religiosas se celebrarán en la Iglesia Parroquial de Quiapo, a las seis y media de la mañana, actuando de padrinos, el padre del novio, y la Sra. Doña Pacita Vda. de Zabarte. Padrinos de velos, serán, el Sr. Carlos Fernandez y la Srta. Concepción Basa. El Sr. Deogracias Puyat y la Srta. Leoncia Guidote actuarán de caballero y dama de honor, respectivamente. Para esta boda, que constituirá uno de los notables acontecimientos de febrero, se han circulado unas quinientas invitaciones entre familias conocidas de la sociedad de Manila. La fiesta nupcial consistirá en un espléndido desayuno, y este se servirá en el Manila Hotel después de las ceremonias religiosas en Quiapo.

Premios para los calzados y los sombreros mas elegantes en la proxima exhibicion de modas

La Noche de Exhibición de Modas, presidida por la Sra. Victoria L. de Araneta y que tendrá lugar en el Auditorium del Carnaval en la noche del domingo, 24 de Febrero, será grandiosa bajo todos los conceptos del lujo, la elegancia y la participación numerica.

Dicha exhibición será no solo de los diferentes modelos de trajes para distintas ocasiones, sino también de zapatos, sombreros y bolsos.

La condición principal de este certamen de modas es que los materiales para los diferentes articulos de vestir sean del pais, aunque los adornos y accesorios pueden ser materiales importados.

También es uno de sus propósitos demostrar al público que los materiales del pais se adaptan perfectamente para trajes europeos.

Los premios para los diferentes estilos de trajes, son como sigue:

Para trajes, zapatos, carteras o bolsos y sombreros; para trajes de mestiza, y para trajes a la europea.

Los calzados se clasificarán en calzados de tarde, de noche y para bodas, y podrán ser usados en cambinación con trajes a la europea o de mestiza.

Los bolsos se clasificarán en bolsos de tarde y de noche y podrán ser usados con traje de mestiza o a la europea.

Para sombreros de mañana o de tarde, habrá un primero y un segundo premios.

Los premios para trajes de mestiza serán para el traje más apropiado de mañana; para el mas apropiado traje de la tarde; para el traje mas hermoso de noche, un primero y segundo premios; y para el traje de boda mas elegante.

Para trajes a la europea los premios serán los siguientes:

Para el mejor traje de deportes o de mañana, de material ilocano; idem, idem, idem, de jusi o piña; idem, idem, idem, de pinocpoc; para el más elegante traje de tarde, de material ilocano; idem, idem, idem, de jusi o piña; idem, idem, idem de pinocpoc; para el más esplendoroso traje de noche, un primero, un segundo y un tercer premios; y para el traje de boda más elegante.

Se reservarán premios discrecionales para casos meritorios que no caigan bajo la anterior clasificación.

Todos estos premios se adjudicarán a los respectivos talleres o establecimientos, no a los modelos.

Buencamino ofrece otro programa ameno mañana

El Prof. Francisco Buencamino deleitará a los radio-oyentes con otro selecto programa musical de radio mañana, a las 8:15 p. m., desde la estación KZRM. Cooperan en este programa las conocidas sopranos Prof. Rosita Monroy y Srta. Victoria Concepción.

Pilaring Buencamino

Paquito Buencamino, Jr., ejecutará en el piano una pieza de Listz titulada, "Isoldas Love Death" y la niña Pilaring Buencamino, 12 años escasos, interpretará tres composiciones de Chopin. El programa es como sigue:

Answer—Robin, canto, por la Srta. Victoria Concepción. Nocturne op. 15 No. 2—Chopin. Valse E Minor op. posthume—Chopin. Impromptu I, op. 29—Chopin — Piano solo, por Pilaring Buencamio. Hindoo Song—Soprano solo — Prof. Rosita Monroy. Isoldas Love Death—Wagner-Liszt, Piano solo, por Paquito Buencamino, Jr. Madame Butterfly—Puccini — Soprano solo, Srta. Victoria Concepción.

QUIEN

Sera el DICK POWELL

DE FILIPINAS

?

Pormenores en
Tom's Oriental Grill

INDECO

SANI SOP
Jabón perfumado en forma líquida conveniente.

La COLA en POLVO

tiene muchas ventajas—es facil de preparar y no tiene mal olor. Mezclela con agua fria de acuerdo con las instrucciones que van en cada paquete.

La H.K.D. es cola para madera, aproposito para cualquier trabajo.

La N.A.T. se recomienda para poner etiquetas en latas, cajas y vasos o cristales.

La ATWONCE sirve perfectamente para colgar o pegar papeles.

La KWIKSIZE es un polvo higienico para pintores.

Pueden adquirirse en pequeños paquetes o en cualquiera cantidad que se desee.

PARSONS HARDWARE CO. 805 Echague MANILA

Gran Baratillo!

por CIERRE DEL NEGOCIO!

EN EL Gran Bazar de la India Inglesa

De la Casa—WASSIAMULL

121 ESCOLTA

DEFINITIVAMENTE vamos a CERRAR EL NEGOCIO!—Todos nuestros articulos se venderán A PRECIOS TIRADOS! Esta es su ULTIMA OPORTUNIDAD de conseguir articulos de indiscutible calidad A PRECIOS TREMENDAMENTE BAJOS JAMAS CONOCIDOS EN MANILA.

TELAS DE SEDA—DE LANA—DE HILO—DE ALGODON—ETC. INMENSA VARIEDAD DE CURIOSIDADES ORIENTALES—JOYAS DE JADE, DE ORO, PLATA, ETC.—OBJETOS DE BRONCE Y OTROS MUCHOS ARTICULOS.

COMENZANDO
HOY ENERO 31

ULTIMO DIA
de nuestra
VENTA DE ENERO

Hoy es el ultimo dia de su oportunidad de comprar articulos de alta calidad a los precios mas bajos.

Los articulos que se encuentran en nuestros escaparates se daran a los compradores en el caso de que otros similares ya no los tenemos en existencia.

H. ALONSO
105—Escolta—107

Baratillo de Carnaval!!!

GRANDES DESCUENTOS
EN TODAS LAS EXISTENCIAS
Pequeños Lotes
A PRECIOS TIRADOS!!

unque el anunciar BARATILLOS esta muy desacreditado,

NO PIERDA ESTA OPORTUNIDAD!

Vea Nuestros Articulos; Vea Nuestros Precios

FANLO Y CIA., INC.
Avenida Rizal 518 Junto al Grand Theatre

"WHITE HOUSE"
GRAN VENTA
DE ANIVERSARIO
DESDE MAÑANA, FEBRERO 1
PARA ALGUNOS DIAS SOLAMENTE

PARA SEÑORAS:	Antes	Ahora	
Sandalias Fantasia con suela de cuero y goma	₱ 3.00	₱0.95	arriba
Zapatos de cuero de última novedad	4.95	1.50	"
Zapatos "Oxfords"	5.35	3.50	"
Sweaters de última creación	4.95	2.85	"
Trajes de baño 100% lana	3.50	1.95	
Medias de seda y rayon	1.75	.79	"
Trajes de mañana y tarde	10.00	2.45	"
Trajes de noche seda	25.00	8.00	"
"Dance Sets" de seda con encajes	1.75	1.25	
"Chemises" de seda con encajes	3.50	1.85	
Corses	3.50	.85	"
Bolsos de Mano	2.50	.99	

PARA CABALLEROS:	Antes	Ahora	
Zapatos con suela de goma, Crepe y cuero	7.50	4.95	"
Trajes de lana	20.00	6.95	"
Camisas "Broadcloth" 49c.—89c.	1.15	1.65	"
Calcetines	.50	.39	
Camisetas de rayon	.75	.49	
Calsoncillos de rayon	.60	.39	
Sombreros de fieltro	4.50	3.45	
Corbatas	.75	.39	
Cinturones	1.00	.39	

"WHITE HOUSE"
Crystal Arcade — Tel. 2-81-31

COOPERATIVE SYSTEM SALES CO.

—Nuevas Remesas—

Una Gran Variedad—Vasos—Docenas de Piezas Diferentes

Los PRECIOS mas BAJOS del MUNDO

Miles de Otras Gangas

NUEVO LOCAL: 600 DASMARIÑAS—Esquina de David, cerca de Escolta

M.E.C.D. 2016

EN LAS AULAS de la EXPERIENCIA

Por DOROTHY DIX

¿Qué le pasa a la mujer moderna?—Nunca ha sido tan guapa, tan inteligente, tan agradable pero jamás en la historia ha sido tan difícil para la mujer llamar la atención de los hombres como ahora.

EN TODA LA HISTORIA del sexo femenino, las mujeres nunca han sido tan atractivas como en estos días, pero jamás les ha sido tan difícil llamar la atención de los hombres. Nunca ha sido tan difícil cazar a un marido o retenerle después de capturado. Nunca ha habido tantas solteronas viejas y tantos divorcios. Mediten sobre esto por un momento.

EN ESTE presente año de gracia, la pulcritud femenina ha llegado a su más elevado promedio durante todo el tiempo. El país está lleno de Miss Philippines que podrian poner en peligro la supremacia de la Venus de Milo en cualquier dia, y aún en las escalas inferiores de belleza existen multitudes de mujeres que son un bálsamo para los ojos. De hecho, apenas se ve hoy dia a una mujer realmente fea. Las chicas modernas, tomándolas en general, son un ciento por ciento más guapas de lo que fueron sus abuelas.

EN TIEMPOS de abuelita, una mujer tenía que seguir siendo tal como Dios la hizo. Si era gruesa, se quedaba cada vez más gruesa y pesada al correr de los tiempos. Si tenía un cutis áspero y mantecoso y unos cabellos duros y tenaces, los aceptaba como una pena destinada para ella por una Providencia misteriosa y procuraba fijar sus pensamientos en el cielo en lugar de las vanidades terrenales.

PERO la chica moderna que no ha nacido para estar a la altura de las beldades bañistas, abofetea a la Madre Naturaleza y la deja atonita, acto seguido, con un truco o dos. Si ella es gruesa, se somete a un régimen alimenticio y se ejercita para bajar a cualquier peso que desee. Convierte su cabellera arenosa en rubia de platino o de oro, plata o heno, y lo riza de tal modo que es dos veces más hermoso que el cabello verdadero. Convierte una piel dura en un cutis sonrosado que parece invitar al beso y con su lápiz de carmin torna una boca pálida y recta en un arco de Cupido.

ASIMISMO, la mujer moderna ha aprendido el arte de vestir. Ha adquirido buen conocimiento de los trajes y se ha esmerado en la selección de colores y líneas que hacen resaltar sus rasgos buenos y ocultar los malos. No da fe alguna al antiguo decir que la belleza tosca y no adornada es la más hermosa. Sabe que las plumas hermosas hacen a los pájaros bonitos, y el resultado es que la mujer fea, un tiempo tan vulgar, se ha extinguido.

PIENSEN cuan raras veces lleyan a ver a una chica verdaderamente fea o una mujer desaliñada y mal vestida y se darán cuenta de que una de las más grandes mejoras modernas es el mejoramiento del aspecto de las mujeres.

LAS MUJERES son mucho más interesantes de lo que solían ser. Son de conversación mucho más agradable. Antaño, pocas mujeres tenían mucha cultura. En tiempos de abuelita, se discutía sériamente la cuestión de si podría corromper la moral de una jovencita el enseñarla geografía. De ahí que las mujeres no podían ser charlistas interesantes.

DE HECHO, no se esperaba que una chica realmente agradable tuviera una idea en su cabeza, fuera de hacer encajes; lo más de que podía hablar era sobre pájaros y flores. Todos los libros eran cuidadosamente expurgados antes de permitir a una joven que los lea y hubiera sido una gran mancha sobre su escudo el tener una idea original. La pobre abuelita no podía haber sido un gran "capital" social para un hombre listo y muy culto.

PERO la nieta puede dar quince y raya a la mejor de ellas. Es culta, bien educada, muy leída. Puede discurrir sobre los libros más recientes y la situación política, el mercado de valores, el promedio de bateo de Babe Ruth, y tiene sus puntos de vista sobre la cuestión de los Balkanes, y el Nuevo Trato, y está enterada de los chismes más nuevos y los más recientes escándalos. Si bien, a diferencia de la hija de Lady Kew en el cuento de Thackeray, no tiene aun 40 años, ella ya ha oído todo lo que es posible oir.

HA VIAJADO y visitado sitios, ha visto y hecho cosas, y todo esto le han dado una perspectiva más amplia de la vida. Ya no se asusta por cualquier cosa que le es nueva, ni cree que el mundo entero debe conformarse a sus pequeños hábitos y costumbres provincianos.

DEBE ser mucho más divertido para un hombre pasearse ahora con Sally que tiene mucho mundo, que sabe todo lo que pasa, que con Dora, guapa pero tonta, que deja pasar inadvertidos muchas de las buenas cualidades de un libro o un drama o un cuento, y a quien un hombre tiene que estar continuamente explicando cosas y estar sobre aviso por si se le va la lengua y la dice algo que pudiera herirla en su pudibundez.

ADEMAS, la mujer moderna sabe cómo hacer las cosas que abuelita no sabía. La abuelita se ponía a llorar con solo un rasguño en el dedo. La Srta. Moderna es capaz de pasar sobre cantaros de sangre, con toda serenidad para prestar socorro en un accidente. La abuelita no podía caminar tres millas aunque fuera para salvar su propia vida. La chica moderna es capaz de caminar todo el dia y bailar toda la noche. La abuelita era pobrecita que necesitaba ayuda para todo. La chica moderna puede hacer cualquier cosa, desde cambiar la goma de un automóvil hasta ganarse la vida por sí misma. Es buen "sport" y acepta la vida valientemente y se sonrie cuando piensa en las mujeres del pasado que se quedaban sentadas para ponerse a llorar y se daban golpes de pecho.

LAS CHICAS son más guapas de lo que fueron antes, son compañeras más divertidas e interesantes, son mejores amigas, más a pesar de esto, los hombres se arremolinaban alrededor de abuelita, como abejas en derredor de una taza de miel, y la chica moderna tiene que ir a caza de invitaciones. Me extraña el por qué.

DOROTHY DIX.

Los Anuncios Clasificados de
LA VANGUARDIA
Le Ahorrarán Tiempo y Dinero!

TARZAN EN EL INTERIOR DE LA TIERRA

Por Edgar Rice Burroughs

En uno de los pasillos oscuros de la selva, Tarzan se dejó caer como venido del cielo delante de diez guerreros asombrados. Por un instante, estos se quedaron mirándole, como si no lo creyeran y luego corrieron hacia delante, poniéndose de rodillas alrededor de él, besando sus manos mientras derramaban lágrimas de felicidad. "Tengo trabajo para Vds., mis Waziris", dijo el hombre-mono. "Los hombres-lagartos están llegando y con ellos una niña que han capturado".

"Gracias a la suerte que están Vds. armados de rifles", dijo Tarzan. "Tienen bastantes municiones?" "Sí, Bwana", contestó Muviro. "Los hemos ahorrado, usando nuestras lanzas y flechas siempre que podíamos". "Muy bien", exclamó el hombre-mono. "Las necesitaremos. Cuanto distamos del avion?" Luego con su estupefacción Tarzan se enteró de que los Waziri también se habían perdido de camino, el dirigible se había ido y Jason Gridley evidentemente tragado por algún animal de las montañas de Pellucidar.

Antes de que Muviro pudiera terminar su relato, los oidos bien aguzados de Tarzan oyeron un sonido distante. "Están llegando!" advirtió. "Les oigo", contestó Muviro. "Les habeis visto a estos hombres-lagartos?" preguntó Tarzan. "No, Bwana, no hemos visto gente por largo tiempo; solo bestias, terribles bestias". "Ahora vereis a algunos hombres terribles", les advirtió Tarzan, "pero no se asusten por su apariencia; vuestras balas les harán caer".

"Cuando, Bwana habeis visto asustarse a los waziri?" preguntó Muviro orgullosamente. Lo el hombre-mono sonrio. "Uno de Vds. de su rifle", dijo, "y luego esparcense por la se Disparen a matar, pero tengan cuidado de niña que está embarcada delante de uno ellos". Apenas habia dejado de hablar cuando el primero de los Horibs fué divisado. Tarzan y los Waziri no hicieron ningún esfuerzo por ocultarse y a la vista de ellos, el Horib encabezaba dió un grito de placer.

CONNIE

Por Frank Godwin

Y ahora, volvemos a Ah-tel-lon-do donde nuestros amigos están tratando desesperadamente de escaparse del ejército sediente de sangre de la gente del mar.

MAQUINISTA: Si aterriza Vd. ahora, comandante, pondrá Vd. suelta aquella bomba y nos hará volar en pedazos.
COMANDANTE: Pues volaré a unas 2 millas del sitio de destrucción del dirigible y lo haré caer donde no podrá hacer ningún daño.

CONNIE: Si solo pudiesemos llegar a aquellas cuevas detrás del palacio de Ahlda quizas tengamos aún oportunidad.
JACK: Están por alcanzarnos, Connie. No creo que podamos llegar allá.

CONNIE: Dios mío! Qué era aquello? Un temblor?
JACK: Debe ser. El tunel por donde acabamos de pasar ha ido todo abajo.

FRITZI la corista

Por Ernie Bushmiller

EL EDITOR: Muy bien, Miss Ritz. Parece Vd. una chica lista. Le probaré a Vd. como reporter. Venga aqui mañana.
FRITZI: Oh, gracias.

NANCY: Pareces estar contenta, tita Fritzi.
FRITZI: Tengo un nuevo empleo, Nancy. Soy una periodista. No te parece excelente eso?

NANCY: Me extraña como es que ella crea que aquello un trabajo admirable!

CURIOSIDADES DEL CINEMA

Por el Capt. Roscoe Fawcett

WILLIAM POWELL rechazo la carrera de abogado apesar de los ruegos de su familia, pero desde entonces ha hecho algunos de sus mas grandes exitos en la pantalla interpretando el papel de abogado.

el nuevo maestro del maquillaje de Hollywood, se disfrazo en un viaje en tren a Nueva York y engano al conductor que trato de cobrar su pasaje por segunda vez.

UNA MERKEL gano una beca en un colegio religioso por preparar una clase de catecismo, a la que ella enseñaba, de 16 a 65 alumnos.

La emancipacion de la mujer japonesa

La emancipación de la mujer japonesa ha comenzado, al fin, a repercutir en Occidente con todo el estrépito que a estas incipientes propagandas feministas suele acompañar. Se ignoraba hasta ahora que aun conservando la mujer japonesa su pintoresco traje nacional de floridos y alados kimonos; arquitectonico peinado, sostenido por el cemento del aceite de camelia y los puntales de las agujas metálicas, y el sonoro calzado de banquitos de madera, hubiera en el Japón feministas entusiastas; asimismo no se podia imaginar que dadas las enormes dificultades que el idioma japonés ofrece para el arte de escribir, por sus innumerables signos caligraficos, por sus plumas en forma de pincel que hacen de él más bien un arte pictorico, hubiese mujeres literatas.

Para que en Occidente se enteraran del progreso literario de la mujer oriental, no bastaba que el emperador del Japón otorgara a la señorita Shigeco Mawatari el premio nacional de poesia por su poema *Ventana sobre el mar*, ha sido menester que una japonesita, también literata, Fumilao Takeyashabi, redactora de un periódico de Tokio, colaboradora de otro de Nagazaki, autora de varias obras célebres, entre otras del *Diario de una doncella*, y vicepresidenta del Club Femenino de Tokio, fuese a darse a conocer a Paris, el cerebro de Occidente, y en la capital francesa se dejara herir por un enamorado celoso, para que la prensa del mundo, ocupándose del suceso, publicara la biografia de la ilustre japonesa.

Todos los comienzos de emancipación femenina fueron duros. Recuérdense si no las penalidades sufridas por las inglesas con mistress Pankhurst a la cabeza.

EL CINEMA EN INGLATERRA

Dificultades para obtener buenos argumentos—Otra gran pelicula historica—Notas diversas.

Por JOAN LITTLEFIELD

Londres, diciembre.—El Sr. H. E. Alexander, critico literario al servicio de la sociedad cinematografica Gaumont-British, cuya tarea consiste en encontrar argumentos que se presten a la version fotografica, declara que menos del dos por ciento de los argumentos que se reciben en su despacho—que ascienden a unos 200 por semana—pueden utilizarse.

"El defecto principal de los aficionados a escribir argumentos para el cinema, dice el Sr. Alexander, es su falta de originalidad y de conocimiento de la tecnica cinematografica. Es casi imposible que una persona sin experiencia como escritor pueda producir un argumento adaptable a la pantalla.

"Los doscientos manuscritos que se leen en mi oficina todas las semanas incluyen algunas novelas recien publicadas, algunas piezas de teatro sin estrenar y diversas ucubraciones de aficionados. Nuestro personal consiste en varios lectores profesionales, empleados regularmente en nuestras oficinas, y tres o cuatro consejeros tecnicos de fuera. A todo estreno teatral de importancia en Londres, Paris, Viena y Budapest concurre uno de nuestros representantes, para ver si la obra se presta al cinematografico. De todo este material se eligen semanalmente unos cincuenta argumentos y se informa sobre ellos al jefe de la seccion correspondiente. De entre estos argumentos se selecciona a veces uno dos que parecen aceptables, y finalmente se lleva el mejor de ellos a la pantalla.

"Una de nuestras mayores dificultades es tener que lidiar con personas que, despues de haber visto algun "film", se les ocurre que este o aquel punto en la pelicula se asemeja a otro que contenia uno de sus argumentos rechazados. No es esto enteramente imposible, dado que el noventa por ciento de nuestras peliculas son variaciones del mismo tema: la vida humana. La idea de que las compañias de cine aprovechan, sin pagarlas, escenas sacadas de argumentos rechazados es un error en el que incurre la mayoria de los escritores que nadie lee'.

La Inglaterra del tiempo de la reina Isabel será el tema de dos importantes peliculas de caracter historico que realizaran proximamente las productoras London Films y British International.

London Films anuncia que la actriz Flora Robson, que interpretó el papel de Catalina de Rusia en la pelicula del mismo nombre, sera la "reina Isabel" del nuevo "film". Esta obra describirá el reinado de Isabel de Inglaterra, y se veran en ella los grandes personajes de aquel tiempo: Felipe II de Espa[illegible] na Maria de Escocia, [illegible] Raleigh y el pirata Drake.

La "British International" [illegible] cia el rodaje de una cinta [illegible] ultimo de estos personajes, [illegible] "Drake de Inglaterra", en [illegible] se describirá la vida de Sir [illegible] Drake. El actor Matheson [illegible] carnará al navegante inglés. [illegible] reina Isabel figurará [illegible] turalmente, dada la vi[illegible] existió entre ellos.

COMO COMENZARON

Por Paul E. Bernard

LA "A" EXTENSA

La "a" en palabras como "ask" y "[illegible]" era originalmente amplia como en "arti[illegible]" pero ultimamente se quedó abreviada [illegible] en "bat". En el siglo 18 nació la idea de la "a" extensa era vulgar y la corta era a[illegible] tada, asi que los oradores refinados pro[illegible] ciaban esta "a" intermedia entre los dos [illegible] sigue siendo la pronunciación aceptada.

MAL EDUCADO

El hijo menor de un noble inglés que no te[illegible] nía ninguna propiedad o poder, era llamado de[illegible] preciativamente un "cadet", que más tarde re[illegible] sultó en "cad" y llegó a significar un hombre [illegible] vulgar y mal educado.

M.E.C.D. 2016

Harold Lloyd, el comediante renombrado, vuelve en "The Cat's Paw" en el Lyric mañana

l autor de "The Cat's Paw" alaba la version cinematica

han cambiado mi novela", ser muy bien el título de un escrito por el popular autor Budington Kelland, cuya "The Cat's Paw" ha sido fil- para la primera oferta peli- Harold, en dos años. compró la novela de Kel- primera vez que adquiere literaria, porque le gustó ura de la serie que apa- en el "Saturday Evening Post". mediante hizo la conclusión el éxito del autor se debió conocimiento sobre "lo que el público" y así es que al la obra la hizo fielmente re- el sabor y el colorido de con excepciones de algu- otro cambio necesario para ción. "The Cat's Paw" sigue la novela de Kelland en to- respectos. De esto se ase- Lloyd cuando después de la de la película en San Diego, número de aficionados que leído el original escribió a felicitándole por haber sabido la concepción del autor. mismo Kelland vió la película York y quedó altamente cho de lo bien que había sido al cine.

siempre gustó de las obras land pero tenía cierto pre- contra las novelas publicadas que se enamoró de la obra del autor titulada "Footlights". adquirir el argumento por- pudo participar en las ofer- otros productores se llevaron

ués de una conferencia que tuvo con el escritor salía a "The Cat's Paw" que se amol- los gustos del productor.

ien critica as duramente a Harold Lloyd

mujer del actor es la primera en dar su opinión

criterio mas reciente y mas de Harold Lloyd es su pro- esposa, Mildred Davis Lloyd. Antes de que alguien vea una película de Lloyd, Mrs. Lloyd opinión sin reservas so- méritos. producción del "The Cat's que esta adaptada de la nove- mismo hombre del novelista Buddington Kelland, no una excepción de la regla. ción de Mrs. Lloyd fue an- esperada por la com- en vista de que la cinta es diferente de todas cuantas han interpretadas por el famoso

abre nuevos derroteros"—dijo Lloyd a Harry. "Te quita de consuetudinarios de la para interpretar obras de grandes escritores. Fran- creo que es la mejor peli- desde "Grandma's Boy." comentario aunque algo fuer- comprobo en la primera pre- preliminar de la cinta en Diego, California. Carta tras decian al comediante como su interpretación satisfizo a cada uno criticos que dijeron no ha- divertido tanto como en la de la ultima película Harold. es la mejor película que V. hecho hasta ahora,"—decian— ejecutoria es laudable, como lo de George Barbier. El argu- se desarrolla con claridad y identico al original. Haga de la misma indole."

omo debuto Una Merkel

semejanza de Una Merkel a Gish le valió el honor de primera actriz en aparecer en película parlante. Su debut en cula hablada fué en los pri- meses de 1924 cuando apa- en una cinta de dos partes ti- "Love's Old Sweet Song". Merkel, estaba entonces en su mocedad y el Dr. Lee Da que inventó con éxito el fotografiar y grabar la voz cine le inició a la artista en mera aventura en el nuevo

señora del Dr. Forest, que es cantante acabada cooperó con Merkel, y cuando se terminó película, no antes de resolver dificultades, se estrenó en circuito de Orpheum como una de vaudeville del Dr. Fo- Sus dificultades en la obra tan grandes que desesperado la donó por perdida. Una Merkel no sabe qué pasó con película, pero jura que en nin- otra película ha trabajado con dureza que en aquella. Pero su perencia no le fué inútil, porque 1928 el cine parlante loco a Hollywood, Miss Mer- ya era una veterana en el nue- sistema.

Estudio el chino

nada se ha abandonado para que las partes de la película "The Cat's Paw" fueran lo más au- reales y correctas. El Dr. Lew experto y médico de Los An- estuvo enseñando por cinco a Harold Lloyd a hablar el chino para las escenas que se desarrollan en ambiente chino el actor pudiera hablar el verdadero mandarín o cantones necesario. El Dr. Chee fué educado en el Rush Medical College. También dirigió las escenas en que aparecían centenares de chinos y para cuya gran mayoría el inglés "era griego".

Una Merkel

La deliciosa comediante que con otros cómicos de primera linea, colabora con Harold Lloyd en "The Cat's Paw".

Una pleyade de veteranos ayuda a Lloyd

El famoso comediante de las gafas se rodea de un reparto notable

En "The Cat's Paw," que mañana se exhibira en el Lyric, Lloyd no lleva todo el peso de la comedia como lo ha hecho en el pasado, sino que se ha rodeado de un gran reparto encabezado por Una Merkel. Incluidos en la lista de actores colaboradores estan interpretes tan excelentes como George Barbier, que tiene una gran parte de los honores en la actuación; Nat Pendleton, Grace Bradley, Alan Dinehart, Grant Mitchell, Fred Warren, Warren Hymer, J. Farrell MacDonald, James Donlan, Edwin Maxwell, Frank Sheridan, Fuzzy Knight y Vince Barnett.

Estos actores veteranos componen probablemente el reparto secundario mas grande que ha aparecido jamas en una pelicula de Harold Lloyd

Al trasladar el cuento de Clarence Buddington Kelland al lienzo, Lloyd decidio que siguiera en tanto como fuera posible la trama original, y para realizar este fin, saco a actores escogidos que, segun su opinión, podrian interpretar admirablemente el espiritu del cuento.

Miss Merkel fue la escogida por Lloyd para el papel de primera dama desde el momento que compro "The Cat's Paw," pues el papel de Petunia Pratt, la vendedora de cigarros, se amolda a la joven comediante del Sur como un guante a la mano.

Sam Taylor, que dirigio muchas de las peliculas exitosas silenciosas de Harold Lloyd, volvio al redil del comediante para "The Cat's Paw," para su primera experiencia en las peliculas sonoras con el comediante de las gafas.

Las dudas de Lloyd se disipan

Cualquiera duda que Harold Lloyd hubiera tenido sobre la acogida del publico en su nuevo papel en la representación de la pelicula de "The Cat's Paw", fué deshecha en la primera proyección que se hizo de la pelicula en San Diego, California.

Lloyd fué a la exhibición preliminar con cierto temor, puesto que despues de 15 años de presentar sus propias ideas, introducia una nueva politica al adoptar una novela publicada en el Saturday Evening Post.

En el pasado, Lloyd no necesita tarjetas ni informes para cada pelicula que producia. En el caso de "The Cat's Paw", Lloyd expidio las tarjetas de comentarios de criticos, durante el "preview", cosa que se hace por los principales productores de Hollywood. El resultado fue sensacional, porque normalmente la devolución de 10 por ciento de las tarjetas, ya es prueba de un éxito, pero en el caso de esta pelicula, Harold recibio 35 por ciento de las tarjetas expedidas.

Los informes decian que noventa y nueve porciento de los que escribieron sus comentarios se divertieron con la pelicula. De este numero ochenta por ciento considero la pelicula como la mejor de Harold, mientras lo demas la considero igual que sus anteriores.

Esto le convencio a Harold que desde entonces ha resuelto reproducir novelas y cuentos populares que sean adaptadas a sus cualidades.

Una cancion que se oira mucho aqui

No se olvide del título que es "I'm Just That Way"

Recuerde el título de "I'm Just That Way" porque el público del radio oirá mucho de esta música así que se estrene "The Cat's Paw", en el Teatro Lyric, mañana. Es un número especial escrito por Harry Akst y Roy Turk para este programa y será cantado por la dinámica Grace Bradley.

Lloyd no ha sido muy particular en música, pero en "The Cat's Paw" hay la escena de un cabaret en donde se cantará el canto arriba mencionado. Con el fin de impedir que la sonata pase de moda enseguida. Lloyd prohibió la reproducción del canto por los estudios de radio hasta después de varias semanas de exhibirse la película.

Es un verdadero "hit" musical, en opinión de los que lo han oído y de muchos de los mejores músicos.

Buddy Lloyd, Harold Lloyd Jr., en los records oficiales, tendrá que esperar algun tiempo antes de hacer su debut en la pantalla.

Aunque urgido por sus amigos y simpatizadores para que usara a su primogénito de tres años para representar su papel de niño en China, Harold se negó a aceptar la sugestión y encomendó el papel a un niño de la misma edad, David Jack Holt, de Jacksonville, Florida.

Lloyd siempre ha dicho que si sus hijos se deciden ingresar en la pantalla, les dará toda la ayuda posible. Pero en el caso del pequeño Harold, sin embargo, creyó que es demasiado tierno para ser puesto ante la cámara y los reflectores aparte de que en David Jack Holt halló una buena aproximación para hacer el papel de "doble".

Los técnicos que cooperaron con Lloyd en esta película se vieron locos ante una exigencia de éste para que se buscara a un pajarito que pudiera dar los trinos de aquel que adornaba la corte de Chien Lung, Emperador de China, desde 1746 a 1796. Se habían enviado cables a todas partes del mundo pues el pajarito tenía que jugar papel importante en "The Cat's Paw".

Al fin, después de seis semanas de intensa búsqueda encontró uno de los tres diminutos ruiseñores de los Estados Unidos, y esto fué en San Francisco. Lloyd tuvo que pagar un alto precio por él.

Para una audiencia americana, el idioma chino suena a griego, sea mandarín o cantonés. Para el Gobierno Chino, sin embargo, el mandarín es el idioma oficial del ex-Reino Celeste, mientras que el cantonés es uno de los muchos dialectos chinos. Y puestos los dos juntos causaron la sacudida cerebral de Harold Lloyd en "The Cat's Paw", tomada de la novela por Clarence Budington Kelland.

Discipulo del arte de la magia

Desde hace años, Harold Lloyd ha sido un ardiente discipulo de la magia. Es miembro de la Sociedad Americana de Magos, asi como de otras varias organizaciones de hombres que encuentran placer en probar, entre otras cosas que la mano es mas rapida que el ojo.

En la filmación de su nueva pelicula "The Cat's Paw" Lloyd ha encontrado oportunidad para usar sus conocimientos. Despues de consultar con el famoso mago Harry Blackstone, el comediante preparó un medio con el cual los bandidos se vieron obligados a revelar sus secretos, un medio que cualquier departamento de policia en el mundo indudablemente querria usar.

El teatro trata de atraer Lloyd

Cuando Harold Lloyd cambió su política en el sentido de reproducir en el cine obras publicadas y no temas originales suyos, recibió muchas ofertas de Broadway para que apareciera en las tablas neoyorkinas. Aunque Lloyd, que aparecerá mañana en la cinta "The Cat's Paw", comenzó su carrera en las tablas a la temprana edad de 12 años, no ha accedido a los ruegos persistentes de Broadway. "Absolutamente, no', decía a todos.

"Ya había saciado mi sed por las tablas en mis años juveniles"—dice —"El teatro es bueno para los que teniendo tiempo entre las películas que hacen, pueden dedicarse provisionalmente a las tablas. Yo he estado tanto tiempo divorciado de ellas que ya no siento su atracción".

"The Cat's Paw" según el parecer de muchos productores sería un seguro hit en las tablas si pudiesen conseguir los trabajos de Lloyd, porque pensaban presentarlo en los teatros al mismo tiempo que la película se exhibía en los cines de Estados Unidos.

Despues de dos años

Después de dos años de ausencia del cinema, el famoso comediante de las gafas, Harold Lloyd, vuelve en "The Cat's Paw" que se exhibirá mañana en el Teatro Lyric.

Carrera de los hijos de Harold

Muchos de los amigos de Harold Lloyd quedaron desanimados cuando supieron que Harold no había hecho trabajar a su hijo de tres años de edad llamado como él, en la película. El papel de niño representa al del actor principal en su niñez. Harold, sin embargo, contrató los servicios de David Jack Hold que tiene rasgos fisonómicos muy parecidos a los que él tenía de pequeño.

A Lloyd no le importa que sus hijos trabajen en películas pero como su hijo tiene menos edad del que debe aparecer en la película, ha preferido poner a otro y seguir estrictamente la novela en este respecto.

Preguntado de si tiene algun plan con respecto a las carreras que hará seguir a sus hijos, Gloria, de diez años, Peggy de nueve y Harold, Lloyd contestó que él no cree prudente indicar a sus hijos qué carrera deben seguir y que dejará este asunto a la selección de los mismos.

Cinta de EE. UU. a la vanguardia

El crecimiento en importancia de las películas extranjeras, solamente servirá como un nuevo incentivo para los productores americanos para mejorar más la clase de entretenimientos producidos en Hollywood, según Harold Lloyd, que hace su reaparición en las películas en la novela de Clarence Budington Kelland "The Cat's Paw" que se publicó en el Saturday Evening Post.

"Los productores americanos no tienen absolutamente nada que temer de la competencia del extranjero, a menos que se duerman" dice el gran comediante." La competencia europea es de esperar. Su desarrollo es lento pero seguro; sin embargo un vistazo sobre las principales películas del año pasado demostrará a varias películas extranjeras encima de la lista.

"No hay razón en el mundo por que Europa no puede competir con nosotros en el cine y aumentar la gran popularidad de las películas. Los deportes atléticos ciertamente que han progresado por la competencia internacional y seguramente que la competencia extranjera no ha hecho correr a nuestros productores con el razo entre las piernas".

Harold Lloyd tiene en su esposa su crítico más severo. Antes de que nadie pueda ver su película en su primera exhibición, el comediante llama a su esposa para que la vea y dé su opinión.

Cambio radical en nueva cinta

Cada estrella tiene una pelicula favorita que el quisiera que se conservase para la posteridad, pero Harold Lloyd prefiriria tener el privilegio de conservar dos peliculas para los archivos. Estas dos peliculas son "Grandma's Boy" un gran triunfo hace trece años y su más nueva pelicula, "The Cat's Paw" adaptada de la novela publicada en serie en el Saturday Evening Post por Clarence Budington Kelland.

"Grandma's Boy" fue la primera pelicula cuyo argumento fué creado por el, y tenia una moraleja no señalada sino implicada.

"The Cat's Paw" es diferente de todas sus peliculas desde "Grandma's Boy" en el sentido de que se ha sacado de un argumento ya publicado, y de que las escenas cómicas son más legítimas. Esta es la distinción que hace el mismo Lloyd.

El comediante de las gafas canta

Harold Lloyd canta en su más reciente comedia "The Cat's Paw". No en alta escala desde luego, pero canta. Su voz se registra claramente junto con las de un cuarteto compuesto por chinos, amigos suyos, con quienes pasa unos ratos de solaz cuando se siente cansado de los rigores de la gran ciudad americana. Se trata de un joven que ha pasado la mayor parte de su vida en China, al lado de su padre, un misionero americano, que ha dedicado toda su vida a la felicidad de los habitantes de las villas interiores. Debido a esto, cuando vuelve a América se asoció continuamente con sus amigos chinos y gracias a la ayuda de estos a sus instintos nativos se salva de muchos aprietos, que uno detrás de otros causan una interminable hilaridad durante el transcurso de la película.

Lloyd se las emprendió con la difícil tarea de aprender a hablar dos dialectos chinos antes de comenzar la filmación de la película "The Cat's Paw". Aprendió el mandarín y el cantonés. No obstante que no quede la impresión de que Lloyd habla y no se le entiende pues se le comprende perfectamente gracias a unas mímicas muy elocuentes que hace mientras masculla el chino.

Protagonistas irresistibles

Harold Lloyd y Una Merkel, en una escena de "The Cat's Paw" que se exhibirá mañana en el Teatro Lyric.

Lloyd tuvo que aprender el mandarin

Un conjunto monumental de cómicos le apoya

Lloyd no se amilanó mucho cuando se decidió, para la exactitud y entretenimiento en "The Cat's Paw", que él aprendiera varias frases del dialecto cantonés. Pero tuvo un ligero desengaño cuando el representante del gobierno chino en Los Angeles le dijo que era necesario para él aprender el mandarín si quería que la película tuviera la sanción gubernamental en China.

Aunque ambos son chinos, sin embargo hay gran diferencia entre el mandarín y el cantonés como la diferencia entre el francés y el alemán. Lloyd se puso a estudiar el mandarín y había llegado ya a dominar sus líneas en dicho dialecto cuando se llegó a una inteligencia con el vice-cónsul chino en el sentido que el comediante hablaría en mandarín en aquellas escenas en que él aparece en China y el cantonés cuando el argumento le lleva a América. La razón de esto es que el 80% de los chinos en América hablan y comprenden solamente el cantonés.

Apareciendo con Harold Lloyd en su película "The Cat's Paw" está un conjunto monumental de cómicos jamás congregados. Encabeza la lista Una Merkel que interpreta el papel femenino principal.

Después está George Barbier, Nat Pendleton; Vince Barnett, Fuzzy Knight y Warren Hymer.

De la fase dramática se encargan Grace Bradley, Alan Dinehart, Grant Mitchell, Fred Warren, J. Farell MacDonald, Efwin Maxwell y Frank Sheridan.

"The Cat's Paw" es la película más revolucionaria que Lloyd jamás ha filmado. Echando a un lado el viejo prejuicio contra el uso de argumentos ya publicados como la base de su película, Lloyd compró "The Cat's Paw" escrita por Clarence Budington Kelland, después de haber aparecido en serie en un semanario popular y de ser publicado en forma de novela. La historia se hubiera podido escribir especialmente para Lloyd, porque la personalidad del protagonista se adapta muy bien a la de Lloyd.

Tras la compra por Lloyd del argumento de "The Cat's Paw" hay una interesante historia. Hace varios años, Kelland escribió una novela titulada "Footlights" que era perfectamente adaptable a la fórmula peliculera de Lloyd. Inmediatamente Lloyd quiso comprar la obra pero halló que otra organización se le había adelantado. El comediante hizo todos los esfuerzos para conseguir la obra, pero la compañía compradora exigía como condición que Lloyd trabajara por la organización. Lloyd había estado trabajando independientemente desde hace once años y se negó a dejar dicho "status".

Subsiguientemente encontró a Kelland en Nueva York y el autor dijo que el tenia otra idea que el creia seria apropiada a los esbozos de Lloyd. No fué sino un año después que se terminó el "Cat's Paw" por Kelland, pero en su primera lectura se ofreció una proposición que el autor aceptó.

El "Cat's Paw" comenzo con Lloyd como un hijo estudiante de un misionero americano en China donde él absorbe la filosofía y la sabiduria del oriental. Permanece alli hasta despues de 27 vueltas a Estados Unidos y entra en una serie de aventuras que hace del "Cat's Paw" no solamente distinto de cualquiera pelicula de Lloyd, sino tambien de estados de producción, dando indicaciones de un paso decidido a un nuevo pinaculo de comedia. Lloyd está olvidando el antiguo estilo para desarrollar una pelicula que contiene un gran historia, romanza, aventura y caracterizaciones de esplendida comedia y situaciones interesantes.

La producción de la pelicula es un record envidiable de Lloyd. Ninguna pieza de la pelicula es cortada en el cuarto de los censores de peliculas, por inmoral y obscena. El "Cat's Paw," a pesar del hecho de que es una cinta moderna que toca topicos que ocupan la primera plana de los periodicos(es una obra acabada, aceptada por los criticos, sin ningun reparo. Es que Lloyd ha procurado siempre presentar obras que no le produzcan verguenza despues, exhibiendolas a sus mismos tres hijos. Las obras de Lloyd son un modelo de entretenimiento en todo lo que atañe a la materia que contienen.

Los seguidores de Lloyd veran en "Cat's Paw" una gran desviación de la vieja formula del comediante espectacular. pero ninguna en cuanto a su selección de argumentos limpios en todas los sentidos. Se va el muchacho de los "freshmen" y otros en su inquebrantable carrera de exitos hasta el "Movie Crazy." En lugar de este joven adolescente, se ve un caracter maduro, un joven de 27 años de edad. mas instruido si no mas experto. Lloyd esta retratando al hijo de un misionero americano en China que. en sus años de contacto con los chinos, absorbe su sabiduria, sus metodos de salvar la situación y su natural lealtad a todos aquellos con quienes llegan a tener contacto. Hay mas historia en "Cat's Paw" que en cualquiera otra comedia que se ha filmado en estos ultimos años. No hay payasadas que tienden solamente a hacer reir a la gente La historia se desarrolla interesantemente.

Esta es la primera vez que Lloyd ha trabajado con una historia publicada, pero en la novela de Clarence Budington Kellad ha encontrado una trama muy interesante. Kelland es conocido por sus numerosas obras, y en "Cat's Paw" ha sobrepujado todos sus exitos literarios.

Lloyd cambia de estilo en su pelicula "The Cat's Paw" que exhibe el Lyric

Ha sido el primer cuento publicado que el famoso comediante filma para un papel muy novedoso

Un campo enteramente nuevo de probabilidades de producción se ha abierto a Harold Lloyd con el éxito seguido de su primera aventura en filmar una historia original, "The Cat's Paw", (La pata del gato) una novela por Clarence Buddington Kelland, que mañana se exhibe en el teatro Lyric.

Intervalos de dos años no se registran

Nueva política inaugurada por Lloyd, el cómico renombrado

Ya no habra intervalos de dos años entre las peliculas de Harold Lloyd.

El comediante que acaba de representar en el cine la novela de Clarence Budington Kelland, "The Cat's Paw" inagurara con esta cinta una nueva politica en su empresa cinematografica. El argumento es el primero que compra Harold. Hasta ahora todas sus comedias han sido ideas propias y puestas en el lienzo por el y por sus propios trabajadores.

Siguiendo la tendencia de las peliculas, Harold filmara desde hoy en adelante, argumento de novelas o libros de grandes autores y ya no inventara argumentos suyos. Esto sin embargo no quiere decir que abandonara el objeto principal de sus peliculas, que es crear chistes, pues en el "The Cat's Paw," hay tantas risas como en sus pasadas caracterizaciones.

Lloyd introduce nuevas inovaciones en su arte en esta pelicula. Se le encuentra pasado de la edad de adolescencia. Ya no es un niño. En el papel del hijo de un misionero americano que ha vivido 23 de sus 27 años en los interiores de China, Harold se muestra como siempre el actor insustituible de la risa. Las contrariedades que le aguardan cuando vuelve a Estados Unidos, y las situaciones en que se encuentra son genuinamente jocosas y llenas de gracia.

Reunion con Sam Taylor

La comedia de Harold Lloyd "The Cat's Paw" que es reproducción de la novela de Clarence Budington Kelland, sirve para reunir al gran comico con Sam Taylor despues de una separación de siete años.

Sam Taylor que empezo su carrera como un comediante en las primeras películas de Harold Lloyd, como "Sailor Made Man", "Grandma's Boy", dirigio algunos de los mejores papeles de Lloyd en los tiempos del cine silente. Entre estos figura "The Freshman" que aun se considera como una de las comedias mas grandes jamas puestas en el lienzo.

Taylor en el interim ha dirigido a algunos grandes artistas del cine incluyendo Douglas Fairbanks y Mary Pickford. Se le considera como uno de los que tienen una percepción inaudita en las obras comicas. No solo dirigio "The Cat's Paw" sino que tambien es autor de algunas de sus conversaciones chistosisimas.

Dos huespedes interesantes

Dos de los huéspedes más interesantes de Harold Lloyd durante la filmación de su último triunfo en la película "The Cat's Paw", la novela de Clarence Budington Kelland, fueron sus hijas Gloria y Peggy. Las niñas eran demasiado tiernas para apreciar el valor visionario de las escenas y en una de ellas, en donde Harold está en peligro de morir, ambas niñas soltaron gritos de desesperación que causaron la anulación de una de las partes más dramáticas de la película. Su madre tuvo que hacer mil excusas para que se convencieran de que su padre no estaba realmente en ningun peligro.

En ninguno de sus muchos años de interprete de comedias, excepto por una serie de cuatro cuentos comprados de Tom Dorgan (Tad) el famoso caricaturista, ha hecho Lloyd una pelicula de un cuento publicado. Habia varia razones del por que jamas filmaba cuentos que no fueran los hechos por el mismo y su personal. Abrigaba el sentir de que produciendo peliculas de obras teatrales o de cuentos populares publicados, se veria despojado del elemento de sorpresa que creia tan importante para su estilo peculiar de comedia.

Las ideas de Lloyd en este respeto han sufrido una alteración radical, ocasionada por su deseo de producir algo enteramente diferente de cualquiera pelicula que ha hecho en su larga carrera cinematica. Conto con hacer un cambio radical de estilo y en "The Cat's Paw" ha hecho precisamente esto. Depende mas del argumento, de la situación, de la caracterización y del dialogo mas bien que de una serie de chistes en sucesión rapida, tan peculiares de las peliculas de Lloyd. El cambio, sin embargo, no ha resultado en disminuir las cualidades provocadoras de la hilaridad de su pelicula, pero los resultados se obtienen de una manera las legitima.

Colaborando con el gran comediante en sus esfuerzos de provocar la risa, esta un reparto excelente de actores secundarios encabezados por Una Merkel. En la lista tambien aparecen George Barbier, Nat Pendleton, Grace Bradley, Alan Dinehart, Grant Mirchell, Fred Warren Hymer, J. Farrell MacDonald, James Donlan, Edwin Maxwell, Frank Sheridan, Fuzzy Knight y Vince Barnett.

Sam Taylor dirigio "The Cat's Paw" y los numeros de bailes corrieron a cargo de Larry Ceballos. La musica fue escrita por Harry Akst y Roy Turk.

Adios al papel de adolescente

Harold Lloyd ha dado un adiós final a sus papeles de joven adolescente.

Ya no intentará interpretar en la película el papel de un joven de dieciocho o diecinueve años. Es solamente un desarrollo natural del tiempo dice Lloyd.

Su carácter más maduro se presentará en su primera película después de dos años "The Cat's Paw" que él ha filmado de la novela publicada en el Saturday Evening Post por Clarence Budington Kelland.

"El chico" como Lloyd siempre llama a su papel, pues nunca usa el pronombre personal, tendrá unos veintisiete años en "The Cat's Paw" y los que han visto la película dicen que Lloyd difícilmente se parece a un chico de dicha edad. Las gafas y el maquillaje que usa, le harán perennemente joven.

"No creo que volveremos jamás al joven adolescente que vimos en "The Freshman" o en su más reciente película "Movie Crazy" comenta Lloyd.

"The Cat's Paw" es la primera película de él que se ha sacado de un argumento ya publicado y la manera como fué acogida la película en California, le ha convencido de que está en el buen camino.

Comenzando en la película "The Cat's Paw" que se estrenará en el Lyric, Harold Lloyd se dedicará a otras cosas además de comedias. Esto no significa el abandono del objeto principal, que es despertar la hilaridad, porque en "The Cat's Paw" hay tantas escenas cómicas como en otras películas. Pero la hilaridad se despertará por un medio más legítimo.

Lloyd baila

Aunque Harold Lloyd no siente predilección especial por películas musicales, en su última película "The Cat's Paw", novela del afamado novelista americano Clarence Budington Kelland, hay una parte de canto y baile. La escena es en el cabaret, y para el fin Harry y Roy Turk fueron contratados para componer la música. Un canto, "I'm just that way" que tiene los sellos de un hit, será cantado por Grace Bradley, que interpreta el papel de una vampiresa. Larry Ceballos se encargó de los números de baile, y Lloyd prueba que también puede bailar si se le requieren para los mejores resultados de la película.

M.E.C.D. 2016

MAÑANA

LYRIC

HAROLD LLOYD

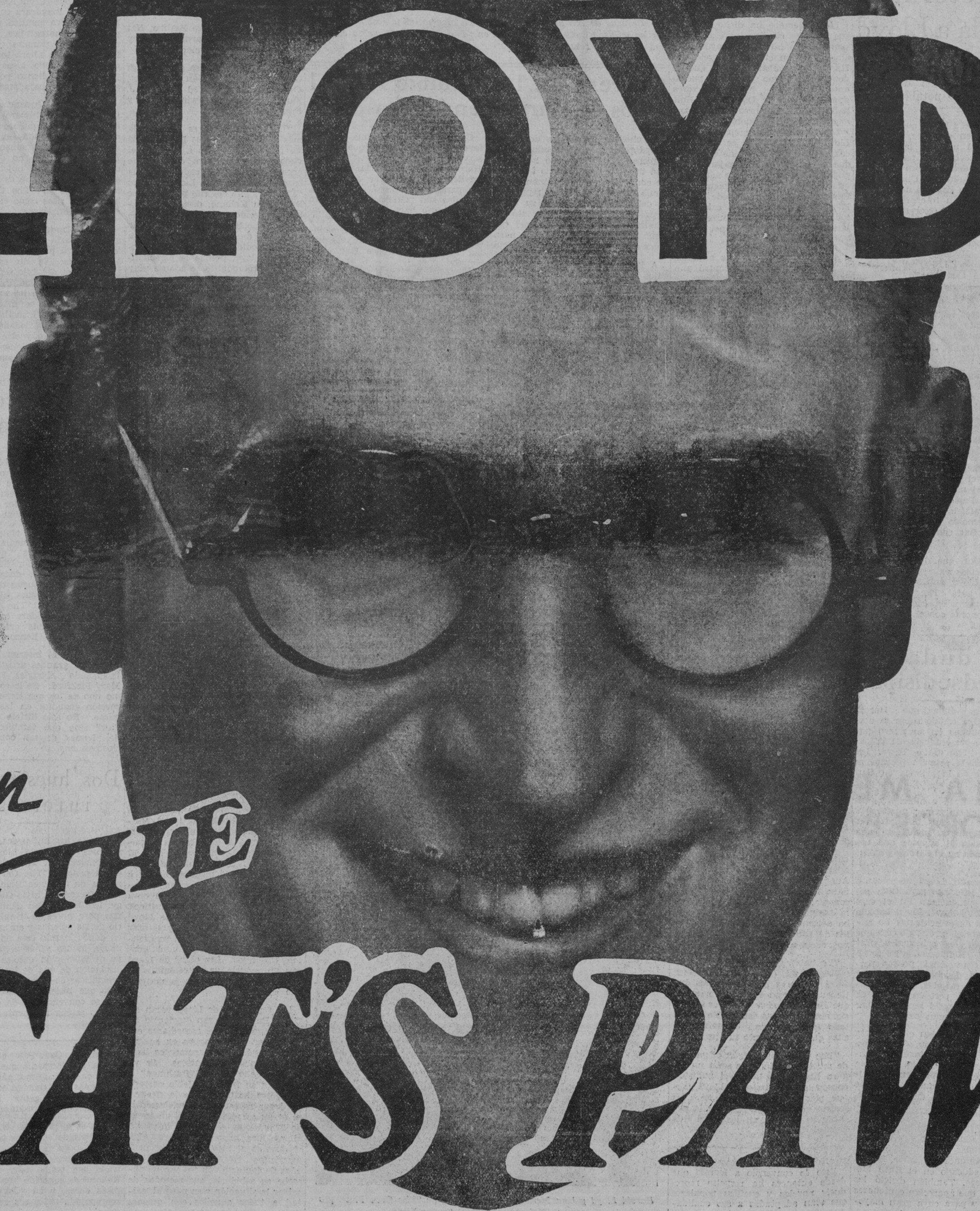

en THE CAT'S PAW

M.E.C.D. 2016

MAÑANA—PRIMERA FUNCION: 10 A. M.

DESPUES 11:50 — 1:40 — 3:30 — 5:20 — 7:10 — ULTIMA FUNCION 9 P. M.

primero El compro la serie de articulos de Clarence Budington en el Saturday Evening Post que tanto atrajo la atencion!

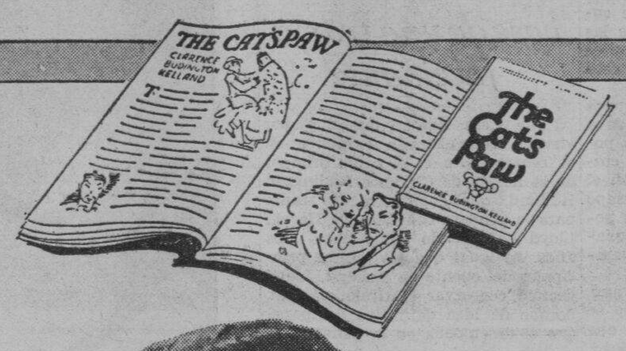

luego La puso en escena con el mejor reparto de artistas de Broadway y Hollywood!

y despues La mando filmar magistralmente, presentando como fondo de la obra, la soñadora China y la interesante America!

Es ALGO diferente! Es el más grandioso argumento que Harold Lloyd ha desarrollado!
Porque presenta el mejor reparto que hasta ahora se ha visto!
Es la mejor pelicula que él ha encontrado lo bastante grandioso para ser filmada!

Everything *new* but these

Le llaman ahora "HAROLD EL CORTACABEZAS"

pero no le diremos el por qué para no echar a perder la gracia!... cuando vea la pelicula y lo sepa, favor de no revelarlo a los demás!

Es

Harold Lloyd saliendo de las profundidades de la remota China en busca de una esposa!

Harold Lloyd cansado del bullicio de la ciudad en revuelta continua!

Harold Lloyd enamorandose y confundiendo a Una Merkel con una cualquiera de las subditas de Confucio!

Every thing *new* but these

and now The result is: Everything *new* but these

OIGA A GRACE BRADLEY CANTAR **"I'M JUST THAT WAY"**

Letra de ROY TURK

Musica de HARRY AKST

con

UNA MERKEL
GEORGE BARBIER
NAT PENDLETON
GRACE BRADLEY
ALAN DINEHART
GRANT MITCHELL

Directed by
SAM TAYLOR
A FOX RELEASE

ATRACCION ADICIONAL
"JOHN'S LUNCH WAGON"
UNA COMEDIA--CARICATURA TERRY TOON

PRECIOS
De 10 a. m. a 3:30 p. m.
30 cts. y 70 cts.
Despues de 3:30
40 cts. y 80 cts.

M.E.C.D. 2016

Harold presenta un metodo nuevo en su pelicula para extirpar la podre politica

Un misionero en medio de lios politicos

"Tengo una critica que hacer de su pelicula "The Cat's Paw". Si Vd. cortara las cabezas de algunos de nuestros políticos locales juntamente con las de los matones de su pelicula, todo iria perfectamente bien."

Este comentario sobre su más reciente pelicula 'The Cat's Paw' fué encontrado por Harold Lloyd entre su correspondencia varios dias despues de la exhibición inicial de su pelicula en una ciudad del Sur de California. Es indicativo del sentir intenso que despierta la versión cinematica de la novela de Clarence Budington Kelland, que se exhibira mañana en el Teatro Lyric.

Torbellino politico

Lloyd presenta una nueva manera de corregir la corrupción politica y a los explotadores en su primera pelicula desde hace dos años, valiendose de la sabiduria de los chinos en dominar situaciones que abundan en America hoy dia. No hay nada de propaganda politica en "The Cat's Paw" aun cuando la historia gira alrededor de las aventuras de un joven misionero americano que, volviendo de China en busca de una esposa, es lanzado al torbellino de una tipica campaña electoral americana para alcalde.

Totalmente diferente

Lloyd se propuso hacer una pelicula totalmente diferente de sus anteriores y en "The Cat's Paw" todas las criticas anticipadas indican que ha cumplido su proposito. La pelicula ha cambiado el curso entero de la actividad futura del comico, y en adelante, su campo es el reino entero de los esfuerzos literarios donde antes de ahora se habia limitado al territorio que él y los miembros de su 'staff' podian cubrir.

Hay, desde luego, chistes en "The Cat's Paw" pero todos significan algo en el tratamiento de la historia. El dialogo habil se combina con las caracterizaciones y situaciones para crear diversión y con su drama intenso, se verá que "The Cat's Paw" es totalmente diferente de las peliculas en el pasado de Lloyd.

Harold Lloyd, el comediante de las gafas, vuelve al lienzo, interpretando por primera vez, una novela popular.

Como barrer a politicos corruptos

Harold Lloyd da idea de esto en su cinta "The Cat's Paw"

Han oido alguna vez de la historia de Fou Wang?

Bueno, Harold Lloyd lo relata en su proxima pelicula "The Cat's Paw," y si desean enterarse de como un viejo heroe de China se las arregla con los politicos corruptos de su tiempo, no deje de ver esta pelicula.

Cuando Fou Wang, hace algunos siglos ya, estaba por ser enviado a su muerte por el emperador de pocos escrupulos Li, asalto a la ciudad donde vivia este, y reino en el por dos dias. Durante ese tiempo barrio a la ciudad de todos los politicos sucios, decapitandoles despiadamente en aras de la buena organización del gobierno.

He aqui la historia de Fou Wang, y una muestra de su gran arma se reproduce en el "Cat's Paw," que sirve ezcazmente a Harold Lloyd, cuando este incapaz de limpiar a una ciudad de los politicos usando medidas modernas, recurre a los medios de Wang, de cuyo espiritu esta imbuido.

Fred Warren uno de los pocos actores que hablan el chino se muestra muy diestro como ayudante de Harold, el comerciante Tien Wang.

El Espectaculo...

(Continuación de la página 5)
interino J. Ralston Hayden, y encabezando las distintas esferas oficiales, los siguientes: Presidente Manuel L. Quezon, la Legislatura; el General Frank Parker, el Ejército; el Almirante William H. Allen, la Marina; y los miembros del Cuerpo Consular. Las comunidades española, japonesa y china estaban nutridamente representadas.

Treinta alumnas de la Universidad de Filipinas trajeadas con el atavio de las mujeres filipinas de antaño, desfilando por el amplio salón del auditorium, iniciaron la cabalgata que fué la fase principal de la celebración. A este grupo siguió otro, formado por veinte señoritas que se presentaron vestidas con las típicas indumentarias de Luzón, Visayas y Mindanao según el estilo de 1896, terminando este programa de la evolución de la moda nativa con la presentación de los trajes de las filipinas de hoy pertenecientes a diferentes clases sociales.

Uno de los momentos espectaculares del gran 'pageant' fué aquel en que hicieron su entrada la Diosa Medicina, la Diosa Minerva y la Diosa Ceres personificadas respectivamente por las Srtas. Evelina Kalaw, Corazón Juliano y Nenita Baja, seguidas de una veintena de señoritas que formaron parte del grupo como exponentes de la Sabiduría. Todas ellas desfilaron con la imponente toga de las universitarias.

El siguiente grupo lo componían veinte enfermeras simbolizando la Salud y la Higiene, y acto seguido, descendieron del trono al son de una marcha épica, Miss Columbia (Isabel Walthall) y la Srta. Filipinas (Lourdes Alunan), simbolizando con sus trajes los colores nacionales de América y Filipinas. Al pie del trono, las dos soberanas del festival se dieron la mano, y juntas se dirigieron al lado opuesto del salón donde se hallaba instalada una tribuna coronada con un hermoso cuadro del Presidente Franklin Delano Roosevelt. Las dos se situaron en un pedestal bajo el enorme cuadro del Presidente Roosevelt, rodeadas por las participantes de la cabalgata.

Otros números del programa fueron la participación de los niños americanos y filipinos y la formación marcial de los colores en la que participaron el ejército y la armada de los Estados Unidos, la Constabularia, los veteranos de guerras extranjeras, los cadetes de la Universidad de Filipinas, Ateneo de Manila y San Juan de Letran, y los Boys Scouts. Este desfile, que se hizo acompañado con toques de cornetines y tambores, fué muy impresionante. Los grupos de niños americanos y filipinos entonaron los himnos nacionales de América y Filipinas. Los niños filipinos desfilaron con el indumento típico en los colores rojo, azul y oro.

Dió fin el espectáculo la exhibición de fuegos artificiales y un baile animadísimo que se prolongó hasta la media noche. Antes de esto se desarrolló un espectáculo solemne. El Gobernador General interino Hayden apretó un botón, y enseguida se encendieron los fuegos artificiales. A ambos lados del cuadro del Presidente se dibujaron las enseñas americana y filipina, y bajo estas se vió un torrente de luces policromas.

El festival, un extraordinario acontecimiento, fué un digno homenaje al Presidente de los Estados Unidos, que celebraba sus 53.o cumpleaños, y a la vez un espléndido acto de fines caritativos. El producto del festival se destinará a la campaña contra la parálisis infantil.

La brillante presentación de la cabalgata mereció calurosos elogios de la concurrencia. Todo el magnífico espectáculo fué ejecutado bajo la dirección del Sr. Joaquín Pardo de Tavera.

PROGRAMAS de RADIO

KZEG

Jueves, Enero 31

2:00 p. m.—Cantos de las Pampas.
3:00 p. m.—Valses.
3:30 p. m.—'Contrasts.'
6:00 p. m.—'Variedades.'
6:30 p. m.—Cantos populares.
6:45 p. m.—Fhe Serenader.
7:00 p. m.—Repeticiones.
7:30 p. m.—Programa de la Radio Service and Supply Co.
7:45 p. m.—Musica de camara—
Quartet in D minor (Death and the Maiden)—Schubert; Por el Budapest String Quartet
Quartet in B flat major (Primer Movimiento)—Brahms; por el Flonzaley String Quartet
8:30 p. m.—Musica de baile.
9:30 p. m.—Programa de placas Victor.

KZIB

Jueves, Enero 31

7:00 p. m.—Notas del mercado.
7:05 p. m.—"Song Cycle" por los Jacadors.
7:20 p. m.—Repeticiones.
7:30 p. m.—Cotizaciones.
7:35 p. m.—Anuncios.
7:40 p. m.—Selecciones populares.
7:50 p. m.—Programa del "Agricultural Life" Magazines.
Bajo los auspicios del Agricultural Life, Dr. Manuel V. Gallego, Presidente de la Philippine Tobacco Association disertara sobre este tema: "Some Aspects of Trade Reciprocity."
8:10 p. m.—Programa patrocinado por la Mora Electric Co.

Orchestra Coloniale—Amor di Madre—Valzer; Carissima—Mazurka
Virgilio Raben con Orquesta—Cierra Los Ojos y Sueña—Vals; Preguntaselo a Elias ("Un Capitan de Cosacos")
Del Rio—Quiroga y Herrera con Orquesta—Flores y Estrellas—Bambuco; El Chilpayate—Cancion Ranchera
8:30 p. m.—Carmen y Larry Rosales.
9:00 p. m.—Programa especial bajo la direccion de Francisco Molina con asistencia de Ramon Novales y los siguientes artistas: Emilio Castro y su Tondo Air Entertainers, Edna Icasiano, Ding Brodeth, Cecilia Noblejas, Larry y Carmen Rosales, Manuel Agregado, Luz y Milagring Mat. Castro, Connie Young, Naty Nañawa, Terry Escares, Cely Navarro, Naty Crespo, Lucy Artacho, Avelino Palison, Ely Ramos, Ramon Navales y Francisco Molina.
Pianistas: Mariano Ventura, Ting Ibañez, Ciring Amado.

KZRM

Jueves, Enero 31

5:00 p. m.—'Variedades.'
5:15 p. m.—'Are you listening?'
Out in the Cold Again—Luz Mat. Castro
Medley—"I Never Had a Chance" y "Always"—Ely Ramos
Talking to Myself—Cely Navarro
Awitin mo, Guiliw—Luz Mat. Castro y Milagros Mat. Castro
Sleepy Head—Ely Ramos
Champagne Waltz—Cely Navarro
Stay as Sweet as You Are—Luz Mat. Castro
Heaven Only Knows—Ely Ramos
Is This a Dream—Luz Mat. Castro
Acompañamiento de piano: Mariano Ventura, Ting Ibañez, Ramon Novales.
5:45 p. m.—Cantos populares, con Sarita Santos acompañada por Rafael Artigas
Blue Sky Avenue
I'll String Along With You
When You're In Love
Too Beautiful for Words
6:00 p. m.—Repeticiones.
6:10 p. m.—Informaciones en castellano.
6:30 p. m.—Informaciones en ingles.
7:00 p. m.—Presentacion de estudio, con Tom Carpio, banjo, y Emilio Salonga, saxofon: composiciones modernas de autores americanos—
Banjomania—Smeck
Wampum—Roser
Ticklin' the strings—Goliochio
Romance sans paroles—Lefebre
Walter's prize song from Die Meistersinger Wagner-Le Febre
Serenade from 'Tabloid Suite'—Grafe
Blue Fingers—Lee Sims
7:30 p. m.—Hermanas Boswell.
7:45 p. m.—Recital de piano por Luda Dontzoff.
8:00 p. m.—Gene Almy y sus cantos.
Grand Canyon Suite—by Perde Grofe
The Painted Desert
On The Trail
Sunset
8:15 p. m.—Mo y Noah.
8:30 p. m.—Presentacion vasca.
8:50 p. m.—Cotizaciones.
9:00 p. m.—KZRM Musicale.
Maria K. Ripoll, soprano—
Forna Amore—A. Buzzi-Peccia
Por un Beso Tupo (Cancion Andaluza)
—Bertran Reyes
Mi Tierra—J. L. Media-Villa
Mas fuerte que el odio—M. B. Reyes
Isabel Padua, contralto—
The Last Rose of Summer (Martha)—Flowtow
Romanza (La Gioconda)—Ponchielli
Indian Love Call—Friml
Libro Santo—Pinauti
Kathleen Mavourneen—Crouch
Adolfo Bellotti, tenor—
Cuando le sere al placido (Luisa Miller)—Verdi
Is non ho che una povera stanzetta (La Boheme)—Leoncavallo
Song of Spring—von Ficlitz
Minselied—Brahms
A Vucchella—Tosti
Ernesto Vallejo, violinista
Concerto in D major—Mozart
Old Refrain, Schon Rosmarin, Cavatina—Kreisler-Raft
Julio Esteban Anguita, pianista—
Novelette—Schumann
Little White Donkey—Ibert
Mountain Song—Tahissa
Serenade—Malats.

Noticiero Religioso..

(Continuación de la página 5)
Por la tarde, los cultos religiosos comenzarán a las 6:00 con la Exposición del Santísimo, continuando con el rezo del Santo Rosario, motete al Santísimo, novena y a continuación sermón, concluyendo con la bendición del Santísimo, salve e himno a la Virgen de Lourdes.

PRIMER SABADO

La Archicofradía de Nuestra Señora de Lourdes establecida en su propia Iglesia de PP. Capuchinos de esta Ciudad de Manila, celebrará su función mensual el sábado próximo día 2 de febrero con los cultos siguientes:

Mañana.—A las 6, misa de Comunión General cantándose durante la misma, motetes a Jesús Sacramentado, con acompañamiento de órgano.

Tarde.—A las 5:45 se dará principio a la función el rezo del Santísimo Rosario: luego seguirá la hermosa práctica de la devoción Sabatina, y el sermón que predicará el Rdo. P. Director, finalizando con el canto de la Salve.

POR SAN JUAN BOSCO

Hoy se celebran solemnísimos cultos en forma de Triduo en la Iglesia Parroquial de San Vicente de Paul, en honor de San Juan Bosco con motivo de su gloriosa Canonización.

Hoy primer día, 31 de enero—día en que voló su alma al cielo: —Hubo a las 6:30—Misa de Comunión y breve alocución por el Excmo. Mons. Alfredo Verzosa. Esta tarde a las 6:00—Rosario y Letanías de la Sma Virgen con devotos cánticos. Don Bosco Santo y la frecuencia de Sacramentos.—Sermón por el M. R. P. José M. Siguión, S. J. Bendición Solemne con S. D. M. que impartirá el Excmo. Mons. Casimiro M. Lladoc, Obispo de Bacolod.

Segundo día, 1.o de febrero—Primer viernes del mes:—Por la mañana a las 6:30—Misa de Comunión y breve alocución por el Excmo. Mons. Santiago Sancho, Obispo de Nueva Segovia. Por la tarde a las 6:00—Rosario y Letanías con devotos cánticos. Don Bosco Santo y la Devoción a María Auxiliadora—Sermón por el M. R. P. Tomás Tascón, O. P. Bendición Solemne con S. D. M. que impartirá el Excmo. Mons. Francisco S. Reyes. Obispo de Nueva Cáceres.

Tercer día, 2 de febrero—Fiesta de la Purificación:—Por la mañana a las 6:30—Misa de Comunión y breve alocución por el Excmo. Mons. Sofronio Hacbang, Obispo de Calbayog. Por la tarde a las 6:00—Rosario y Letanías con devotos cánticos. Saint John Bosco and the Education of the Youth—Sermón por M. R. P. Raymond R. Goggin, S. J. Bendición Solemne con S .D. M. que impartirá el Excmo. Mons. César M. Guerrero, Obispo de Lingayén.

Fiesta en honor de Don Bosco Santo, domingo, 3 de febrero:—Por la mañana a las 6:00—Misa de Comunión General celebrada por el Excmo. Mons. Gabriel M. Reyes, Arzobispo de Cebú. A las 8 menos cuarto—Misa Pontifical celebrada por el Excmo. Arzobispo de Manila, Mons. Miguel J. O'Doherty. Breve alocución por el Señor Delegado Apostólico. Por la tarde a las 6:00—Rosario y Letanías con sagrados cánticos. Panegírico de San Juan Bosco por el M. R. P. José Fernandez, C. M. Solemne Te Deum—Bendición con S. D. M. por el Excmo. Mons. Jaime P. McCloskey, Obispo de Jaro.

EN LA IGNACIANA

El primer Domingo de cada mes se da una tanda de Ejercicios en retiro para Caballeros en La Ignaciana.—Duran tres días completos: desde el jueves a las 6 p. m. hasta el lunes siguiente a las 6 a. m.

La tanda de febrero empezará el jueves próximo.

CONGREGACION DE MARIAS

El 2 de Feb. a las 5:30 de la tarde, la congregacion de Marias tendrá su funcion en la iglesia de S. Ignacio encargandose de los cultos los turnos 8 y 25 presididos respectivamente por Da. Rita Vda. de Ilustre y Da. Julia de Tee Han Kee.

EN LA S. I. CATEDRAL DE MANILA

Horario de misas y otras funciones religiosas:

Dias ordinarios: Misas de 6:00 y 6:45.

Dias festivos: Misas de 6:00, 7:00 y 8:00.

Días de domingo: Misas de 6:00, 7:00, 8:00 y 10:00

Nota: Todos los domingos se enseña la catequesis a los niños y adultos desde las 8:00 hasta las 9:00 a. m. Y por la tarde a las 4:30 se pone de manifiesto el Santisimo Sacramento al que sigue el rezo del Santo Rosario Letania Lauretana, Bendición y Reserva

El primer miércoles de cada mes y en la Capilla parroquial se celebra una misa de 6:00 con acompañamiento de armonium y otros motetes religiosos Esta función solemne se hace en honor de la Pía Unión del Tránsito de San José

Los primeros viernes del mes, la misa de 6:00 se dice en la Capilla del Sagrado Corazón

Los días 24 y 28 de cada mes hay misas de 6:00 y 9:00 en honor de María Auxiliadora y de San Judas Tadeo. respectivamente.

Cada tercer domingo de mes hay una función solemne eucarística. A las 10:30 se expone el Santisimo Sacramento y a continuacion se reza la Estacion Mayor quedandose asi expuesto hasta las 5:00 de la tarde en que se da comienzo el rezo del Santo Rosario, Letanias del dulce nombre de Jesus. Conmemoracion mensual de Maria Auxiliadora Procesion del Santisimo por el interior del templo. Bendicion y reserva de Su Divina Majestad.

EN STA. CRUZ

Todos los martes hay misas en el altar de San Antonio de Padua a las 5:30 y a las 6:30 de la mañana.

Los Terceros Domingos hay procesión del Santísimo después de la misa de ocho

EN SAN AGUSTIN

Misas los domingos y días festivos: a las 5:00, 5:30, 6:00, 6:30 7:00, 7:30 y 8:00.

Breve explicación del Evangelio en todas las misas.

Los domingos a las 5 de la tarde: Rosario y Bendición con el Santísimo.

Todos los sábados: Misas con órgano a las 7 en el altar de la Consolación y Salve cantada.

El día 29 de cada mes a las 7, misa cantada en el altar de Sta. Rita.

El cuarto domingo de cada mes: a las 8, procesión de la Archicofradía de la Correa y Misa solemne con sermón

En las funciones de la tarde de los domingos se tienen los ejercicios siguientes:

Primer domingo de mes: Devoción al Sagrado Corazón de Jesús.

Tercer domingo de mes: Ejercicio mensual a Sta Rita.

Cuarto domingo de mes: Id. Id. a la Virgen de la Correa.

Harold se niega a sacar las castañas del fuego y atrae la colera de una cuadrilla

Su salvacion es la base de una trama fascinante

"The Cats Paw" que mañana, viernes, comenzara a exhibirse en el Teatro Lyric, es el titulo original de la novela de Clarence Budington Kelland, que suministró la trama para la primera comedia que Harold Lloyd ha filmado desde hace dos años. Al igual que los puntos principales del cuento de Kelland, Lloyd decidió conservar el titulo original, porque da idea definitiva del papel que él desempeña en la pelicula.

Fuera de su elemento

Lloyd aparece primero en "The Cat's Paw" como el hijo de un misionero americano, que ha pasado virtualmente toda su vida con su padre en el interior de China. A los 27, sus mayores creen que ya es tiempo que el vuelva a su pais natal para buscar esposa. De esta manera queda envuelto en el torbellino de la vida en una ciudad americana de 400,000 almas, viendose al principio como un pez fuera del agua. Inconscientemente, él se convierte en instrumento de politicos poco escrupulosos pero cuando se hizo alcalde de la ciudad, por accidente, procura aplicar la filosofia china en sus operaciones de gobierno. Se niega a ser "La pata del Gato", para "sacar las castañas del fuego", como queria la pandilla derrotada y esta, se confabula para perderlo. Como salió de esta situacion poco envidiable, forma la base de la mas hermosa trama que este comico jamas ha filmado.

Una Merkel y Barbier le apoyan

En sus esfuerzos de limpiar el pueblo, logra el apoyo ardiente de una chica tendera de cigarros, desempeñada por Una Merkel, y un bribon politico, interpretado por George Barbier. Ninguno de ellos ha hecho jamas una actuacion mas hermosa ni se les ha dado un papel que tanto se amolda a su habilidad como ahora.

Harold Lloyd promete no producir ninguna otra pelicula hasta que este seguro de la reaccion del publico en relacion con "The Cats Paw". El comediante de las gafas de carey por primera vez ha tomado un argumento de una novela publicada con cierto radical alejamiento de sus antiguas formulas y por esta razon espera la opinion publica sobre la misma antes de iniciar otras actividades en el cinema.

Popularidad puerta a prueba

En una reciente entrevista, se le hicieron a Lloyd varias pertinentes preguntas y una de ellas era la siguiente: "Tiene Vd. intenciones de mantener su caracter hasta la vejez o cambiarlo materialmente en subsiguientes peliculas?"

A esto, el comico repuso:

En The Cat's Paw estamos presentando un caracter mas maduro que el que hemos intentado en el pasado. El personaje de nuestra historia es de unos 27 años de edad, habiendo desembarcado en China cuando tenia sus cinco años y pasando los otros veinte años alli sin haber regresado a su pais natal. No creo que volvamos al adolescente que hemos conocido en "The Freshmen" o mas tarde en 'Movie Crazy'. Es tan solo un natural desarrollo de los tiempos.

Al ser preguntado sobre su prolongada ausencia en la pantalla y el posible efecto que pudiera causar en su popularidad, Lloyd evadio una contestacion categorica diciendo que la contestacion la hallaremos en los resultados de The Cat's Paw. Esta es una edad de rapido desarrollo y la gente olvida las cosas con suma facilidad, pero yo espero, decia Lloyd, que la ausencia ablanda mas los corazones, siempre que uno tenga algo digno que ofrecerles.

Harold Lloyd prefirió al niño que aparece con él en esta fotografia, sobre su mismo hijo, para interpretar el papel de hijo de misionero, que el mismo Lloyd encarna cuando llega a los 27 años de edad y se va a América. David Jack Holt, de Jacksonville, Fla., el escogido para el papel de niño, fué seleccionado entre miles de pequeñuelos que enviaron sus fotografías desde todas partes de Estados Unidos.

RINCON HUMORISTICO

UN COMENTARISTA

Don Anacleto de la Fuentesilla era un tipo célebre como bebedor... Corredor de vinos de Jeréz, y de Aguardiente del Puerto de Santa María estaba tan acostumbrado a probarlos, por razón de su tráfico que por mucho que bebiera convirtiendo su cuerpo en cuba ambulante, jamás se le conocía ni se le vió dar un traspies, ni bambolarse por las calles.

Era de una resistencia enorme apropiada a la industria que ejercía. Pero, no obstante cuando algunas veces trataba de celebrar una buena negociación, o cualquier otro acontecimiento, y se excedía, entonces se ponía a "medios pelos", como él decía, pero no borracho: vicio que él mismo detestaba y censuraba acremente, aconcejando que el hombre debe saber beber, absteniéndose, segun su capacidad alcohólica de la copa que conozca pudiera hacehrle daño.

—¿Y, cómo se puede conocer ese estado-límite para no entrar en él de la borrachera?—le preguntaron en una ocasión varios amigos que estaban con él probando vinos en una Bodega.

—Pues muy sencillamente: cuando las personas o los objetos se le empiezan a parecer duplicados. Por ejemplo: ¿Ven ustedes aquellos dos guardias que están en la acera de enfrente de la calle?: pues bien, cuando empieçen a parecerles cuatro... ¡alto ya el vino! no beber mas.

—¡Pero, Don Anacleto, si en la acera de enfrente no hay mas que un guardia! ¿cómo dice usted que son dos? ¿Así estamos ya que ve usted duplicados los objetos...?

—¿De veras que no hay mas que uno?, pues en ese caso tendrán ustedes la mejor prueba de mi acerto: es decir, que ya no debo de beber más, por encontrarme bajo la línea de flotación.

Cuando se ponía en tal estado daba gusto oirlo, porque era alegre, dicharachero, y ocurrente. Siendo su mayor enemigo el agua; echaba pestes de ella diciendo que solo criaba ranas, y que todas las enfermedades del hombre provenía de tan traidor elemento, que no podía tener mas empleo que en el lavado, el baño, y el fregadero de los platos... y pare usted de contar!

Ahora bien; cuando contra su costumbre se excedía, solo se le conocía su estado anormal por la insistencia y pesadez con que repetía algunas frases, especie de estribillo, y el deseo de meterse en todo aquello que no le interesaba.

Se contaba de él, que tan impertinente se mostró un día de Viernes Santo en que sobrecargado de vino entró en una Iglesia para oir el sermón de las tres horas, que tuvo que salir de ella al poco rato antes de que lo echaran por inconveniente.

Empezaba el Cura el exordio del sermón, cuando al parecer entusiasmado nuestro hombre por las frases galanas del Predicador no se pudo contener, y en un diapasón de voz que a él le parecería bajo, pero que se oyó en el púlpito, exclamó:

—Esas frases son de San Agustín.

El Cura, al apercibirse se fijó en el interruptor pero no hizo mayor caso, continuando su sermón.

Al poco tiempo, a la terminación de otro florido período volvió a repetir:

—Eso es de Santo Tomás.

Entonces el predicador ya algo amoscado al oir la nueva interrupción se fijó en aquel ente que comentaba sus frases disponiéndose a reconvenirle; pero se convenció que lo mejor sería no hacerle caso para no llamar la atención, continuó con su sermón.

No tardó mucho Don Anacleto sin que volviera a exclamar por tercera vez y con voz más alta: —Eso es de la Encíclica de León XIII.

El predicador no pudo aguantar más: perdió los estribos ante tanta impertinencia, y encarándose con el comentarista, le dijo:

—Como vuelva usted a interrumpir, voy a ordenar que lo expulsen a usted de la Iglesia.

A lo que contestó Don Anacleto:

—Eso sí: eso sí que es de usted.

Y, salió nuestro hombre mas que a prisa antes que lo pusieran de
calle.

ARMON

Wolff reelegido Presidente de la Cruz Roja

Junta anual del Capitulo Filipino de la Cruz Roja Americana celebrada anoche. De izquierda a derecha están: P. Henry C. Avery, Charles H. Forster, Dr. Luther B. Bewley, P. Depperman, Thos. J. Wolff, Da. Sofia R. de Veyra, C. M. Cotterman y el Juez Manuel Camus.

Thomas J. Wolff fué reelegido ayer chairman del Comité Ejecutivo Central del Capítulo Filipino de la Cruz Roja Americana para el año 1935 en la reunión anual celebrada anoche en el cuartel general

Los otros dignatarios y miembros del comité elegidos anoche son Da. Sofía R. de Veyra, vice-chairman; C. M. Cotterman, tesorero; Miss Bessie A. Dwyer, secretaria; y el P. Henry C. Avery, S. J., Dr. Luther B. Bewley, José Manuel Camus, Comandante George C. Dunham, Dr. José Fabella, Director José Gil, Da. Angela Jaranilla, el Obispo Gouverneur F. Mosher, Secretario Teófilo Sison, General Basilio Valdes y Ursula Uichangco como miembros.

Los ex-leprosos, su socorro y rehabilitación, han constituido el problema más difícil del Capítulo Filipino de la Cruz Roja Americana de acuerdo con el informe anual de 1934 aprobado en la reunión de anoche.

Muchos de estos ex-leprosos ya son viejos e inválidos que les hacen imposible competir con los otros obreros para que puedan ganar la vida. Al presente dice el informe se está estudiando un plan para la solución del problema. La más grande e importante fase del servicio voluntario del Capítulo durante el año fué la labor de las mujeres filipinas, americanas y otras eqtranjeras, en la campaña por la recaudación de fondos.

Con respecto a los tifones de octubre, noviembre y diciembre de 1934, un total de 26 provincias con 1,154,589 de habitantes fueron afectados; 103,200 casas fueron total o parcialmente destruídas; 485,176 personas estuvieron al cuidado de la Cruz Roja la cual destinó a 135 miembros de su personal para servicio de emergencia.

Las actividades de la Junior Red Cross también aumentaron el año pasado, así como también el socorro facilitado a ex-soldados y sus familias.

Los ingresos de la Cruz Roja en 1934 fueron: Senior Red Cross ₱333,465.22 y Junior Red Cross ₱346,280.98. Gastos: Senior Red Cross ₱282,830.66 y Junior Red Cross ₱236,357.47. El total de recursos hasta el 31 de diciembre de 1934 llegaba a ₱160,558.07.

Lloyd vuel
con una tra
insupera

El comediante desc
cuento perfecto pa
nueva cinta

La ausencia prolongada
rold Lloyd, del lienzo, pue
buirse a varias razones. La
cipal es lo que considera
material adecuado. Cuand
ne en cuenta que Lloyd, po
años, ha estado haciendo
repletas de chistes, tocando
dos los angulos concebibles
comedia, un decaimiento e
sarrollo de ideas bien pue
rarse.

Dos años han transcurrido
que el comediante fue visto
vie Crazy." Durante aquel
Lloyd decidio en un camb
nido de politica. Las come
chas enteramente de chistes
prendio, iban pasando de
Afrontaba un momento cr
su carrera de exitos inint
dos. En vez de tratar de
los chistes en "Movie Crazy
decidio depender mas de la
y de la caracterización que
ran, naturalmente, posibilid
micas.

Cuando Clarence Bud
Kelland sometio las pruebas
cuento "The Cat's Paw," p
como folletin en "The Sa
Evening Post," y subsiguiente
editado como una novela, el
diante vio que era precisam
obra que necesitaba. Te
trama poco usual, una cara
ción bien definida, dialogo
asi como tambien comedia y
mezclados. Lloyd se mant
a la novela, desviandose so
cuando era necesario para l
peliculización, y hoy cree hab
ducido la pelicula "diferen
el anhelaba.

De si la ausencia del lie
repercutido en su populari
decidira, cree Lloyd, en "Th
Paw."

"Esta es una edad que se
con suma rapidez," dice Ll
la gente olvida presurosame
ro confio, por decir lo me
que la ausencia enternece
corazón, a condición de que
sente tenga realmente algo q
ga la pena brindar."

Un Torneo De

(Continuación de la págin
instituciones se han inscri
participar en el torneo y es
La Salle, la U. P. High y
Eastern University High. Se
que otras inscripciones se r
antes del cierre de las m
mañana.

La PAAF anuncia que e
torneo solamente particip
das las escuelas secundari
vadas, y que en cada unidad
participar si quieren dos ju

El objeto de este torneo e
cionar a cuatro de los mejo
nistas de las escuelas secu
privadas, para enfrentarlos
con los cuatro jugadores d
las secundarias públicas, los
serán seleccionados después
neo entre escuelas públicas
celebrará en febrero, en
con el torneo nacional.

Las inscripciones recibidas
ahora son las siguientes:

La Salle: Rene Khan y
Lee.

U. P. high: Manuel Sans
minio Velarde Jr.

F. E. U. high: Cesar Car
Nicolás Gregorio.

Otras tres centrales ya pueden exportar a

Otras tres centrales de Neg
cidental ya podrán exportar
car a los Estados Unidos, desp
firmada este dia la asignac
su cuota por el Gobernador
ral interino J. R. Hayden. E
las centrales de Lopez, Sara-
Palma.

Con esta asignacion, los pl
res de estas centrales tamb
cibirán en breve sus pagos d
pensacion por la reduccion d
cosechas en virtud de las d
ciones de la ley Jones-Costig

Recital de alumnos de Oña. Pura L. Villa

El domingo se celebrará en
lón de la Liga de Mujeres C
cas, calle Florida, el concier
piano de las alumnas de Doñ
L. de Villanueva y la Srta. L
Villanueva (maestra auxiliar
pezando el acto, a las 6:00 p
programa del recital, que con
22 números, se publica a con
ción:

The Cuckoo — T. Presser —
na Bautista Villanueva. B
Birdling — G. P. Ritter —
Bengzon. Pretty Forget-Me-N
C. C. Cramond — Lydia B
Sonatina, Op. 36, No. 2 — Cl
ti—Charito Bautista. Happy
Gay — C. C. Crammond —
Lacson. A Peasant Dance
Rohde—Eduardo Bengzon. M
ko — M. Greenwald — Rena
boro. Sonatina, Op. 20, No. 1
Kuhlau — Nora Espino. Sch
M. Engelmann—Oscar Liboro.
Fly Away—F. W. Root—Bett
vear. Country Festival — F
liams — María Luisa Lacson.
makers March (4 manos) —
Zimmermann — Renato Lib
Oscar Liboro. Boat Song
Frankle — Nelly Lacson. A
Fair — J. A. Demuth — Estela
to. In A Gondola — C. A. G
Schafer — Josefina Roa. The
Elf — M. F. McConnel — R
Gonzaga. Theme and Varia
F. Kuhlao — Priscila Villa
Barcarole in A — E. Haberb
Anita Fragante. Causerie — E
Orso — Conchita Liboro. Bar
in G — G. Erlich — Erlinda K
Hungarian Theme — N. Von
—Elisa Escaler. Polonaise—J
man — Bernardita Villanueva

M.E.C.D. 2016

ANUNCIOS Clasificados

SE ALQUILAN

ALQUILA.—Para el 1.o de Febrero una casa comoda en calle Mabini 1206 cerca del ...ward y en el centro de un ... jardin. ... cuatro dormitorios, sala, comedor moderno, cocina, entresuelo y ... Para mas detalles dirijanse 1148 ... Tefeno 5-64-83.
(22-ene.-d.a.)

BAGUIO.—Se alquila para meses completamente amueblada o se vende una casa 3 dormitorios, baño, sala, comedor, cocina, garage y dependencia de criados; hermoso jardin entre el Country Club y el ... & Navy Club. Teléfono ... 5-75-40 o después de Febrero ... 6 P. O. Box 312, Baguio.
(31-1-2-feb.-35)

AVISOS

Manila, 29 de Enero, 1935.
... Concierna:
... por la preente anuncia su ... de dirigir una instancia a la Oficina del Ingeniero de la Ciudad en o hacia ... Febrero, 1935, para solicitar permiso para instalar un motor electrico de ... para vaciador en el local situado ... Legarda, Sampaloc, Manila.
... CONSTANCIA C. CENDAÑA
(29 al 8 feb.-35)

Manila, 28 de Enero, 1935.
AVISO
... que suscriben desean solicitar al ... de la Ciudad permiso para instalar un motor de 5 caballos de fuerza ... Deutz-Diesel para petroleo crudo ... Plaza del Conde No. 125, Binondo.
STANDARD CANDY FACTORY
(28 al 7 feb.-35)

AVISO
Ciudad de Manila
Oficina del Alcalde

Manila, I. F.,
Enero 22, 1935

... recibiran en esta oficina hasta ... 10:00 a. m. del dia 9 de Febrero ... y en el que publicamente se ... propuestas cerradas para terraplen por separado de varias (34) parcelas de terrenos ba... segun se indican en los planos y especificaciones. El terraplen que se requiere consiste de buena tierra, ... grava, cenizas limpias u otros materiales aprobados.

Se requiere un deposito de P10.00 ... la pronta devolucion de los planos y especificaciones.

... propuesta debera ir acompañada de fianza, efectivo o cheque certificado por la suma de P1,000. ... pueden obtenerse en la oficina del Ingeniero de la Ciudad, Manila, I. F., ... formularios impresos para propuestas, planos, pliego de condiciones y ... informe que sea necesario

... reserva el derecho de rechazar cualquiera o todas las propuestas, ... dispensar cualesquiera defectos, y ... la propuesta que se considere muy ventajosa para la Ciudad de Manila.

JUAN POSADAS
Alcalde
(25 al 31-ene.-35)

ALMONEDA

CASA DE EMPEÑOS DE ANTONIO MATUTE, S. C.
Juan Luna Nos. 335 y 339,
Binondo

... dia siete de Febrero de ... a partir de las 8 de la mañana, se venderán en este establecimiento, en pública subasta, ... alhajas, papeletas y otros efectos empeñados durante los meses de Octubre y Noviembre 1933 y Mayo, Junio y Julio 1934, cuyos plazos respectivos han vencido; y todas las alhajas, papeletas y otros objetos ... no se han vendido en almonedas anunciadas en sus oportunidades debidas.
Manila, 29 de Enero de 1935.
ANTONIO MATUTE, S.C.
(29-30-31-ene.-35)

ESTADOS UNIDOS DE AMERICA
ISLAS FILIPINAS

OFICINA DEL SHERIFF DE LA CIUDAD DE MANILA

SUBASTA PUBLICA

Por cuanto que el Hon. QUIRICO ..., Juez del Juzgado de Primera Instancia de Manila, I. F., ha ... con fecha 22 de Enero de ... en la causa civil No. 46667, en ... SIMON M. SANTIAGO, es demandante y JOHN GO HIAP, demandado, una ejecucion que ... en su parte principal dice: ... cuanto que el 22 de Agosto ... se dicto sentencia por el Juzgado de Primera Instancia de Manila en el asunto arriba titulado, ... ordenando que John Go Hiap, en concepto de administrador judicial del finado Rafael Machuca Gotauco deposite en este Juzgado en ... del dia 28 de Diciembre, ... la cantidad de Cincuenta y un mil pesos (P51,000.00), moneda filipina, con sus intereses a razon de ... (10%) por ciento al año desde ... de Septiembre, 1934, hasta su ... mas la suma adicional de Quinientos pesos (P500.00) como honorarios de abogado.

Por cuanto que John Go Hiap, ... no ha cumplido con lo dispuesto en la sentencia arriba citada.

Por tanto, ordenamos que vendan en publica subasta al mejor postor la propiedad que a continuacion se describe:

"UN TERRENO (Lote No. 7 del Block No. 2053 de la medicion catastral de la Ciudad de Manila) con las edificaciones levantadas en el mismo, situado en el lado ... de la Calle Alvarado, Distrito de Binondo. Linda por el N. con propiedad de Rafael Machuca Gotauco (Lote No. 9 del Block No. 2053); por el NE. con propiedad de "Union Truck Company" (Lote No. 8 del Block No. 2053); por el S. con propiedades de Go Jocco (Lote No. 3 del Block No. 2053); y por el O. con la Calle Alvarado. Midiendo una extension superficial de Cuatro Mil Setenta y Cinco Metros Cuadrados con Noventa Decimetros Cuadrados (4,075.-90), mas o menos".

Por tanto, en virtud de dicha ejecucion con arreglo al Articulo 454 y en relacion con el Articulo 257 del Codigo de Procedimiento Civil vigente en Filipinas, vendere en subasta publica al mejor postor y al contado, el dia 14 de Febrero de 1935, a las nueve (9) de la mañana en la puerta principal del Juzgado de Primera Instancia de Manila, situada en la Calle Arzobispo No. 121, Intramuros, Manila, I. F., la propiedad arriba descrita para satisfacer dicha ejecucion con las costas, intereses y gastos de la venta.

NOTA: El rematante se cuidara de investigar los titulos de dicha propiedad y los gravamenes que pesen sobre la misma si los hubiere.

Manila, I. F., 22 de Enero de 1935.
JOSE CASIMIRO
Sheriff of Manila
(24-31—Feb. 7—35)

FINCAS

GANGA EXTRAORDINARIA
P8,000 DE REGALO—Se regalará a Ud. mejoras que valen no menos de P8,000 si compra un terreno alto de 2,830 m. c. en la Calle Batangas, esquina otra calle. Las mejoras consisten de un chalet de 200 m. c. de extension hecho exclusivamente de madera de primer grupo, otro chalet pequeño, 4 accesorias de planta baja, un tennis court y arboles frutales. El precio del terreno es P5.00 el m. c. con las mejoras gratis. En otras palabras se vende el terreno por P2.20 el m. c., un precio nunca visto en Manila. Se puede arreglar condiciones de pago. Razon: C. M. Hoskins & Co., Corredores de Fincas, 185 David, Tel. 2-22-16; 2-87-37.
(663)
(31-ene.-35)

P8.75 m. c.—AVENIDA TAFT—Hermoso lote de 1,200 m. c. con un frente de casi 30 metros en la Avenida Taft mucho antes de la Calle Buendia Terreno alto; sol de la mañana. Para una venta inmediata. P8.75 el m. c. al contado. Razón: C. M. Hoskins & Co., Corredores de Fincas, 185 David. Tel. 2-22-16; 2-87-37. (687)
(31-ene.-35)

PRECIO DE GANGA
Una hermosa casa en SAN JUAN SUBDIVISION. Tiene 3 dormitorios, 1 sala, comedor, veranda, cocina y baño de azulejos, garage en los bajos y cuartos para servidumbre. Se levanta en un hermoso lote de 1,200 m. c., con cerco de piedra y puerta de hierro. PRECIO: P11,000 solamente. A plazos sin anticipo: P137.50 mensual incluyendo intereses. Razon:
JUAN YSMAEL & CO., NC.
348 Echague—Tel. 2-21-54
(29-ene.-h.n.a.)

SE VENDE BARATO. — Un lote de 20,000 m. c adyacente al Grace Park Subdivision y a menos de 2 kilometros de los limites de la ciudad, a 50c. m. c. Las subdivisiones colindantes se venden de P2.50 a P3.00 m. c. Razón: P. O Box 1625, Manila.
(24-oct.-h.n.a.)

CASA A PRECIO DE GANGA
Una bonita casa de 3 dormitorios y garage a unos 10 minutos de la Escolta, en un lote elevado de 1241 m. c. con buen cerco de piedra. Localidad muy deseable. La propiedad costo P12,085. Precio hasta el Feb. 1 solamente P6,042. Al mes P78.40. Una rara oportunidad. Tel. 2-25-93.
(21-ene.-h.n.a.)

SE NECESITAN

SE NECESITA. — Tenemos una vacante para joven señorita bien parecida. Trabajo permanente. Buen salario a la persona apta. P. O. Box 2169.
(31-1-2-feb.-35)

SE NECESITAN.—Dos señoritas jóvenes Filipinas para agentes con P50.00 de sueldo y bonos para principiar. Tiene que hablar el castellano. Acuda PERSONALMENTE al 429 Samanillo Building.
(31-1-2-feb.-35)

MISCELANEA

LAPIZ QUE SUMA.—Suma mecanicamente; nueva invención; se vende a la vista se necesitan agentes en Filipinas inmediatamente. Add-O-Graph Co., Dept. LV, Saltillo, Miss., E. U. de A.
(29 al 2 feb.-35)

SE VENDEN HUEVOS—Legítimos del país, siempre frescos. Precios: P2.80, P3.00 y P4.00 el ciento; descuento a los colegios, dormitorios, hoteles y panaderias. Servicio a domicilio. Llame Tel. 6-84-59 de 6 a 8:30 a. m. y de 2 a 9 p. m.
(31-ene.-35)

Pasajeros que llegan y salen

Por el KINAU, de Jolo: Carl Garmsen, Cor. James Love, Mr. y Mrs. E. S. Diman, Vincent H. Gowen, Go Lu Lim, Liu Ko y Ciano.

De Cebu: M. Atacador, G. Monton, G. Jacosalem, C. Butler, A. Baño y J. A. Smith.

De Dumaguete: Srta. S. Somosa y Francisco Ajenor.

De Zamboanga: Jose Pamaran.

Por el BOHOL II, para Boac: D. Urtula, Placido Rudil, Rostico Rudil, y Vicente Ornido.

Para Tilik: Delfin Moya, Norberto Villagracia, Gil Aguilar, Tomas Licomer, Mariano Tampilik, Mariano Villamas, E. Bleza, Raymundo Baguagan, Pedro Garcia, Domingo de Leraz, Anastacio Saballo, Valentin Sales, Marcelino de Lara, Isabelo Tesario, Encarnacion Tirogaso, Damian Rogala y Sra. de Carmenlliana.

Para Calapan: Mariano Casmod.

Por Capiz: Jesus Aguirre, Rosario de Aguirre y Charles Lee.

Para Gasan: Castro Sara y Diosdado Sotto.

Para Romblon: Gloria Manal, Roman Manal, F. H. Reese, S. A. Vieroy, H. H. Howard, Anita Navarro, V. Alan Budlony y Louis Decken.

Para Calivo: Maria Brones y Paulina Zobel.

SE DESEA

SE DESEA COMPRAR.—Una parcela de terreno en Camanes Sur, que se extienda o vea hacia la costa, de unos 500 a 1,000 hectareas de extensión. Diga precio y situación por carta a "Terreno", c|o P. O. Box 775, Manila.
(29-nov.-d.a.)

SE DESEAN—COLOCACIONES
Una joven matrona con varios años de experiencia, desea trabajar como matrona privada o como aya. Aceptara salario mensual de P20.00 con casa y comida gratis.

Un joven con experiencia como hojalatero, desea trabajar como tal.

Un japones de 49 años de edad, con experiencia como jardinero con familias americanas y cuenta con buenas recomendaciones, desea trabajar como tal. Aceptara salario mensual de P25.00.

Un joven graduado de B.S.E., con experiencia como clerk por muchos años, y puede escribir a maquinilla, desea trabajar como clerk, o mecanografo.

Un hombre de 37 años de edad, con experiencia como clerk de precios y existencias, mecanografo y almacenero, desea trabajar como clerk, mecanografo, sereno o almacenero.

Un joven graduado de la Normal School, desea trabajar como mensajero, clerk u ordenanza.

Un joven con muchos años de experiencia como clerk-mecanografo en diferentes oficinas, y tiene experiencia en la pintura de casas, desea trabajar como mensajero, clerk o mecanografo.

Tres señoritas, todas saben la mecanografia, desean trabajar como clerks, empleadas de oficina o despachadoras. Dispuestas a aceptar salarios moderados.

Un joven 4.o grado de high school y 8 años en el seminario; habla el español con perfeccion y con experiencia como clerk, ordenanza, mensajero. Puede traducir del ingles al castellano y viceversa, desea trabajar como clerk u ordenanza. Aceptara salario minimo de P25.00 mensual.

Una señorita de 21 años de edad, graduada de high school, y sabe la teneduria de libros, mecanografia y taquigrafia, y con un poco de conocimiento de trabajos oficinescos, desea trabajar como clerk o empleada de oficina.

Un joven que tiene su propia bicicleta y bien versado en las direcciones de la ciudad, desea trabajar como mensajero y ordenanza. Aceptara salario moderado.

Una señorita de buena presencia, graduada de high school y buena en taquigrafia, desea trabajar como taquigrafa, mecanografa, clerk o empleada de oficina.

Una señorita que habla el español con perfeccion y regular el ingles y que ha viajado en el extranjero, desea trabajar como aya o acompañante de una familia que viajara al exterior. Aceptara cualquier salario.

Una señorita, 2.o año de high school, de agradable personalidad y con experiencia como cajera, despachadora y taquillera, desea trabajar como cajera, despachadora, taquillera o empleada de oficina.

Un joven graduado de B.S.E. y de LL. B., con muchos años de experiencia como secretario de un legislador, habla el español y el ingles con perfeccion y puede hacer trabajos de secretaria, desea trabajar como clerk o secretario privado.

Un hombre con muchos años de experiencia como archivero en casa americana, tiene experiencia como mecanografo, conoce la teneduria de libros y habla el español y el ingles con perfeccion; puede encargarse de cualquiera clase de trabajos oficinescos y tiene buenos records, desea trabajar como clerk de mecanografo.

Un joven graduado de high school y con experiencia como clerk y auditor, desea trabajar como ordenanza o clerk.

Un joven graduado de P.N.S. y conoce la mecanografia, desea trabajar como ordenanza o clerk.

Un hombre graduado en el curso prescrito para la Agrimensura en la Escuela de Bellas Artes de Filipinas con muchos años de experiencia como agrimensor auxiliar e inspector delegado de Obras Publicas en la Oficina de Terrenos, y en casa privada. Tambien tiene experiencia en varias lineas de la ingenieria tales como medicion y construccion de vias ferreas, calculos de cosechas e irrigacion, y construccion de caminos. Puede facilitar recomendaciones; desea trabajar como agrimensor en cualquiera compañia.

Una señorita gradada de high school y en teneduria de libros; puede escribir bien a maquinilla y al dictado, desea trabajar como tenedora de libros, mecanografa o empleada de oficina.

Un hombre graduado de LL. B. con experiencia como maestro; habla el español con perfeccion y ha trabajado en un bufete, desea trabajar como clerk.

Un hombre, 2.o año en un Colegio de Leyes y con experiencia como clerk, desea trabajar como tal. Aceptara salario moderado.

Un hombre, graduado de high school y con experiencia como despachador, desea trabajar como ordenanza o mensajero. Dispuesto a comenzar con salario moderado con tal de que el puesto es permanente.

Un hombre de edad mediana, con experiencia como tenedor de libros, desea trabajar como tal.

Un joven, graduado de high school y con experiencia como despachador, desea trabajar como ordenanza o mensajero.

Una inglesa de 48 años de edad y que es desamparada en la ciudad; ha estado tres años en las Islas Filipinas, desea trabajar con una familia inglesa que se marche a Inglaterra, sin salario, pero pasaje gratis. Puede cuidarse de niños a bordo del barco.

NOTA: Por mas informes, sirvase llamar al Tel.2-12-93 o 2-12-94, Associated Charities of Manila, 160 Legarda, Sampaloc, Manila.
(31-1-feb.-35)

NOTAS MARITIMAS
DE ALTA MAR E INTERINSULAR

BARCOS DE ALTURA

El vapor SORSOGON es esperado este dia de Davao, Zamboanga y Cebu.

Esta tarde sera despachado el vapor MASBATE para Casiguran, Bulan, Laoang y Catarman.

El vapor BISAYAS arribara al puerto hacia las 5 p. m. de hoy procedente de Iloilo y Pulupandan.

El vapor ISIDORO PONS levara anclas esta tarde con rumbo a Pandan, Currimao y Aparri.

Hoy levará anclas el vapor ALBAY para Cebu, Dumaguete, Dipolog, Zamboanga, Cotabato y Jolo.

BARCOS DE CABOTAJE

El vapor TENERIFFA es esperado este dia procedente de Japon y China. Saldra mañana para Europa via Cebu.

El vapor THESEUS arribara el dia 6 procedente de Liverpool via Singapore.

El KISO MARU llegara este dia procedente de Miike, trayendo cargamento.

Procedente de Japon, Keelung y Takao, el CHICAGO MARU es esperado aqui este dia.

El vapor GOLDEN DRAGON arribará esta noche de Portland, Japon y China con cargamento.

CALENDARIO MARITIMO Y CORREOS

DE ALTA MAR

ESTE DIA

Llegadas de—

Japon—KISO MARU.
Australia—TANDA.
Japan via Takao y Keelung—CHICAGO MARU.
Japan y China—TENERIFEA.
Europa via Suez y Singapore—BOCHUM
Portland via Japon y China—GOLDEN DRAGON.

FEBRERO 1
New York via Los Angeles y San Francisco—CITY OF NORWICH.

FEBRERO 2
Japon—MABUHAY.
Europa via Suez y Singapore—MEERKERK.

FEBRERO 3
Singapore—AMAGISAN MARU.
Portland, Los Angeles y San Francisco—SILVERASH.
Vancouver y Victoria via Honolulu, Yokohama, Kobe, Shanghai y Hongkong—EMP. OF CANADA.

FEBRERO 4
Japan y China—PEIPING.
New York via Savannah, Panama y Los Angeles—PHEMIUS.
Japon via Shanghai y Hongkong—NELLORE.
New York via Havana, Panama, Los Angeles, San Francisco, Honolulu, Kobe, Shanghai y Hongkong—PRES. JOHNSON.

FEBRERO 5
Australia—CHANGTE.

FEBRERO 6
Liverpool via Suez y Singapore—THESEUS.
Portland via Yokohama, Kobe, Shanghai y Hongkong—GENERAL LEE.
New York y Hampton Roads via Panama y Los Angeles—TAI PING YANG.

FEBRERO 7
Europa via Port Said, Suez, Colombo, Penang y Singapore—COBLENZ.
Japan y China—KARNAK.
Japon y China—GLENAMOY.
Shanghai, Amoy y Dairen—TJIBADAK.
New York via Panama, Los Angeles, San Francisco, Honolulu, Yokohama, Kobe, Shanghai y Hongkong—PRES. PIERCE.

FEBRERO 8
Shanghai—STEEL NAVIGATOR.

ESTE DIA

Salidas para—

Hongkong, Shanghai y Japon—TANDA.
China y Japon—BOCHUM.
San Francisco via Honolulu—U. S. A. T. GRANT.
Amoy—ANKING.
Davao, Cebu y Legaspi—CHICAGO MARU.

FEBRERO 1
Japon via Cebu—KISO MARU.
Europa via Cebu, Singapore y Suez—TENERIFFA.
South Philippine ports—GOLDEN DRAGON.
Genova, Havre, Liverpool, London y Glasgow via Singapore—HELENUS.

FEBRERO 2
Hongkong, Shanghai y Japon—MEERKERK.

FEBRERO 3
China—CITY OF NORWICH.

FEBRERO 4
Europa via Cebu, Singapore y Suez—PEIPING.
Bombay via Iloilo, Cebu y Singapore—SILVERASH.
Rabaul, Brisbane, Sidney y Melbourne—NELLORE.
Boston y New York via Singapore, Penang, Colombo, Bombay, Suez, Port Said, Alejandria, Napoles, Genova y Marsella—PRES. JOHNSON.
Hongkong—EMP. OF CANADA.

FEBRERO 5
New York via Cebu y Japon—AMAGISAN MARU.
Hongkong, Shanghai y Kobe—PHEMIUS
Htngkong—CHANGTE.

FEBRERO 6
Kobe, Miike, Osaka y Yokohama—THESEUS.

FEBRERO 7
San Francisco y Portland via Hongkong, Shanghai, Kobe y Yokohama—GENERAL LEE.
Makassar, Bali y Java—TJIBADAK.
Shanghai—TAI PING YANG

FEBRERA 8
China y Japon—COBLENZ.
Europa via Singapore y Suez—KARNAK.
Europa via Singapore y Suez—GLENAMOY.

FEBRERO 9
Boston, New York, Philadelphia y Baltimore via South Philippine ports, Java, Singapore, Gulf of Aden y Suez—STEEL NAVIGATOR.
Europa via Singapore, Colombo, Suez y Port Said—FULDA.
New York via Hongkong, Shanghai, Kobe, Yokohama, Honolulu, San Francisco, Los Angeles y Panama—PRES. PIERCE.

FEBRERO 10
China y Japon—TONGKING.
Halifax, Boston y New York via Cebu, Davao, Java, Singapore y Suez—SIAMESE PRINCE.

FEBRERO 11
New York, Boston y Baltimore via Singapore y Suez—MARON.
China y Japon—KULMERLAND.

FEBRERO 12
U. S. Atlantic ports via Hongkong, Shanghai y Panama—WARD.
Capetown via Saigon, Bangkok, Batavia, Reunion, Mauritius, Tamatave, Lourenzo Marpuez, Durban, East London, Port Elizabeth y Mossel Bay—HOUTMAN.
Los Angeles, San Francisco, Portland y Vancouver—SILVERBEECH.

FEBRERO 13
Iloilo y Cebu—ANNA CAERSK.
Hongkong, Amoy y Dairen—TJIKEMBANG.
China y Japon—TOURAINE.
Leith via Cebu, Singapore, Port Swettenham, Penang, London, Antwerp, Rotterdam y Hamburgo—BENRORLICH.
Seattle y Victoria via Hongkong, Shanghai, Kobe y Yokohama—PRES. JEFFERSON.
Europa via Singapore y Port Said—GAASTERKERK.

DE CABOTAJE

ESTE DIA

Llegadas de—

Iloilo y Pulupandan—BISAYAS.
Masbate, Calbayog, Catbalogan y Tacloban—LEYTE
Iloilo y Pulupandan—CEBU.
Bulan, Tacloban, Catbalogan Calbayog y Masbate—CHURRUCA
Pandan, Currimao y Aparri—LEPUS.
Cebu, Zamboanga y Davao—SORSOGON
Bacuit—GRAVINA.

FEBRERO 1
Rio Guinobatan, San Carlos, Manapla, Victorias, Bavolod y way ports—ROBERT O.
Cebu, Cagayan de Misamis y Bugo—LUZON.
Tilic, Aroroy, Sorsogon, Laoang y Borongan—SAMAR.

FEBRERO 2
Dahikan, Paracale and way ports—ATLANTIC GULF.
Coron, Culion, Cuyo, Puerto Princesa, Panacan, Brooks Point y Balabac—DON JUAN O.
Tilic, Calapan, Boac, Gasan, Romblon, Capiz y New Washington—BOHOL II.
Rio Guinobatan, Gubat, Legaspi, Tabaco y Virac—CETUS.
Cebu, Dumaguete, Dipolog, Zamboanga Cotabato y Jolo—ISLAS FILIPINAS.
Ragay, Catabangan, Guinayangan, Binahian and way ports—ROSARITO.

FEBRERO 3
Iloilo, Zamboanga, Cebu y Iloilo—MAYON.
Iloilo y Cebu—CORREGIDOR
Mangarin, Capiz, Romblon y New Washington—ROMBLON.
Calapan, Pola, Pinamalayan, Boac, Gasan y Batangas—POLILLO.
Calapan, Naujan, Pola, Pinamalayan, Boac, y General Luna—ZAMBOANGA.

FEBRERO 4
Masbate, Calbayog, Catbalogan y Tacloban—ARGUS.
Pulupandan y Iloilo—VENUS
Cebu y Kolambugan—KOLAMBUGAN.
Cebu, Mariboioc, Zamboanga, Davao, ...ismo y Daliao—MACTAN.
Donsol, Bolan Magallanes, Sorsogon y Casiguran—MARINDUQUE.
Looc, Capiz, New Washington y Ibahay—NTRA. SRA. DE LA PAZ.

FEBRERO 5
Casiguran, Bulan, Laoang y Catarman—MASBATE.
Legaspi, Tabaco, Virac, Lagonoy y Nato—DOS HERMANOS

FEBRERO 6
Badajos, Azagra, Capiz y New Washington—NTRA. SRA. DEL ROSARIO.
Cebu, Dumaguete, Misamis y Iligan—PANAY.
Cebu, Bais, Dumaguete, Zamboanga, Cotabato y Jolo—KINAU.

ESTE DIA

Salidas para—

Gasan, Boac, Pitogo, Macalelon, Catanauan y Sta. Cruz—KIM LING.
Casiguran, Bulan, Laoang y Catarman—MASBATE.
Mangarin, Coron, Culion, Cuyo, Araceli y Puerto Princesa—FORTUNA.
Cebu, Dumaguete, Dipolog, Zamboanga Cotabato y Jolo—ALBAY.
Pandan, Currimao y Aparri—ISIDORO PONS.
Cebu, Bais, Dumaguete, Zamboanga, Cotabato y Jolo—KINAU.
Looc, Capiz, New Washington y Ibahay—NTRA. SRA. DE LA PAZ
Calapan, Naujan, Pitogo Macalelon y Catanauan—TITO.

FEBRERO 1
Cebu, Dumaguete, Misamis y Iligan—PANAY.

FEBRERO 2
Iloilo y Pulupandan—CEBU.
Cebu, Cagayan de Misamis y Bugo—LUZON.
Masbate, Calbayog, Catbalogan y Tacloban—LEYTE.
Bulan, Tacloban, Catbalogan, Calbayog y Masbate—CHURRUCA.
Cebu, Zamboanga y Davao—SORSOGON
Legaspi, Tabaco, Lagonoy y Nato—MAGALLANES.
Badajos, Azagra, Capiz y New Washington—NTRA. SRA DEL ROSARIO.

FEBRERO 3
Iloilo y Pulupandan—BISAYAS.

FEBRERO 4
Aroroy, Lacang y Borongan—SAMAR.
Rio Guinobatan, San Carlos, Manapla, Victorias, Bacolod y otros puertos de Negros—ROBERT O.
Cebu, Dumaguete, Dipolog, Zamboanga Cotabato y Jolo—ISLAS FILIPINAS.

FEBRERO 5
Calapan, Pola, Pinamalayan, Boac, Gasan y Batangas—POLILLO.
Iloilo, Zamboanga y Cebu—MAYON
Iloilo y Cebu—CORREGIDOR.
Boac, Gasan, Pinamalayan, Romblon Capiz y New Washington—BOHOL II.

Precios en el mercado de Manila

De Mañeru & Co., Inc.

Jueves, 31 de Enero de 1935

COPRA

	Precio por 100 K.
Corriente	P7.70—P7.80
Buen Corriente	8.50— 8.60
Semi-resecado	8.90— 9.00
Resecado	9.30— 9.40

ABACA — Precio por pico.

Grado		
AB	P15.25—P15.50
CD	13.25— 13.50
E	9.75— 10.00
F	8.50— 8.75
G	5.75— 6.00
H	4.75— 5.00
I	6 75— 7.00
J-1	5.75— 6.00
S-2	6.75— 7.00
S-3	5.75— 6.00
AS — J-2	5.00— 6.25
K	4.00— 4.25
L-1	3.50— 3.75
L-2	3.00— 3.25
M-1	3.50— 3.75
M-2	2.75— 3.00
ML	2.75— 3.00
DM	2.50— 2.75

Precio por fardo

Ovile	1	9.50—
"	2	7.25—
"	3	5.00—
Damage	1	11.00—
"	2	9 00—
"	3	5.50—
"	4	4.50—
Tow	1	6.50—
"	2	5.50—
"	3	4.50—
Canton No.	1	7.00—
"	2	5.75—
"	3	5.75—
"	4	5.00—
Manila Maguey No.	1	P....—
"	2	3.50—
"	3	3.25—
"	4	2.75—
Surtido		3.50—

OBSERVACIONES
Mercado de Copra—Firme
Id. de Abaca—Quieto sostenido.
Id. de O. T. Y.—Quieto.
Id. de Canton—Id.
Id de Maguey—Sostenido.

EXISTENCIA DE GANADO

Enero 30

Dia anterior	186
Arribos	176
Sacrificados	95
Muertos	Ninguno
Reexpedidos	2
Restan	207

PRECIOS DE LA CARNE

Enero 31

Segun la oficina de comercio e industria los precios de la carne este dia fueron los siguientes:

Cerdo primera P0.50-P0.55; segunda P0.45-P0.50; carne nativa primera P0.55-P0.60; segundo P0.50-P0.55, tercera P0.40-P0.45.

Carne importada: primera P0.90-P1.00; segunda P0.70-P0.80; tercera P0.50-P0.60.

PRECIOS DEL PETROLEO

Enero 31

De la Socony-Vacuum Corp
Gallo—P4.10 dos latas
Cometa—P5.00 caja
White Rose—P5.20 caja
De la Texas Co., Inc.
Carabao—P4.10 dos latas

PRECIO DEL PETROLEO CRUDO

Petroleo Crudo Socony — P42.00 tonelada metrica
Petroleo crudo Texaco P6.98 tambor de 50 galones.

PRECIO DE LA GASOLINA
De la Socony-Vacuum Corp.
Socony—P6.65 dos latas
0.16 litro
De la Texas Co., Inc
Texaco—P6.65 dos latas
0.16 litro

Cotizaciones del Arroz

Enero 31

Las transacciones del arroz esta mañana se hicieron con los precios siguientes:

PRECIOS DE LA OFICINA DE COMERCIO
NUEVA COSECHA

	Primera	Segunda
Elongelong	P4.50—P4.60	P4.40—P4.50
Macan	4.20— 4.30	4.10— 4.20

PRECIOS DE CASAS PARTICULARES

Elonelon—	
1.a	4.40
2.a	4.33
Segunda Blanco (Bayambang)	3.85
Segunda Blanco (Macan)	3.80
Arroz Tercera	365

PRECIOS DEL AZUCAR

Enero 31

El centrifugado de exportacion de Manila, P6.20; exportacion de Iloilo P6.20. Consumo local P7.70-P7.80.

VALORES Y ACCIONES
JUEVES, 31 DE ENERO, 1935

DE FRANCISCO REYES

Plaza Moraga No. 20 Telefonos 22013 y 23440

Jueves, 31 de Enero de 1935

MINAS:	Vends.	Compr.	Ventas
ACCIONES			
Antamok	.72	.70	—
Atok Gold	.12	.11½	—
Baguio Gold Mining Co.	.32	.31	—
Balatoc Mining Company	.35½	.34½	—
Benguet Consolidated Mining	11.30	11.40	—
Benguet Exploration	.17	.15	—
Big Wedge	.10	.09	—
Equitable	—	.16½	—
Gold Creek	.30	.29	—
Ipo	.80	.70	—
Itogon	35½	.34½	—
Suyoc	.17½	.17	—
Philippine Syndicate	1.20	—	—
COMERCIALES E INDUSTRIALES:			
San Miguel Brewery	—	85.00	91.00
Compañia Maritima	—	—	—
Botica Boie (Ord.)	—	—	—
Botica Boie (Pref.)	—	90.00	—
H. E. Heacock & Co (Ord.). (Pagado)	—	90.00	—
H. E. Heacock & Co. (Pref.) (Pagado)	—	—	—
Philippine Education Company (Pref.) (Pagado)	—	—	—
Philippine Education Company (Ord.). (Pagado)	—	80	—
Philippine International Corporation	—	—	—
El Hogar Filipino 7%	—	—	—
La Urbana Liberados "C" 9%	—	—	—
El Ahorro Insular	800	—	—
OBLIGACIONES:			
Central Azucarera de Tarlac	—	—	—
Pilar Sugar Central	—	—	—
North Negros Sugar Co.	—	—	—
M. E. Company Ltd.	—	—	—
INDUSTRIA:			
Central Azucarera de Tarlac	—	100.00	—
North Negros Sugar Co	—	—	—
Pilar Sugar Central	—	120.00	—
Central Azucarera de Bais	—	—	—
Central Azucarera La Carlota	—	120.00	125.00
Central Azucarera Sara Ajuy	—	—	—
Victoria Milling Co. Inc. (Ord.)	100.00	70.00	62.00
Pampanga Sugar Co.	45	.40	43.00
Victorias Milling Pref.	.88	80.00	—
Hawaiian Philippine	—	—	—
Kabankalan Sugar Co., Inc.	—	140.00	—
Central Luzon Milling Co., Inc.	—	—	—
Talisay-Silay Milling Co. Inc	—	—	—
Central Azucarera Mount Arayat Inc.	10.00	80.00	—
SEGUROS:			
Filipinas Compañia de Seguros	—	6.000	—
Insular Life Assurance Company Ltd.	—	850	—
Philippine Guaranty Company Inc.	—	850	—
Union Insurance Societ vof Canton	817.00	—	—
BANCOS:			
Banco de las Islas Filipinas	90	—	80
Hongkong & Shanghai Banking Corporation	—	1.600	1.500
China Banking Corporation	—	—	—
Chartered Bank of India Aust. & China	—	—	—
Peoples Bank and Trust Company	—	—	—

DEL MANILA STOCK EXCHANGE

Jueves, 31 de Enero de 1935

MINAS				
Abra Mining Co.	.50 V	—	—	—
Ambassador	.07 V	.06	—	—
Antamok G. M. C.	.71 V	.70	.70	.70
Atok Gold M. C.	.12 V	.11½	—	—
Baguio G. M. C.	.32½ V	.31½	.31	—
Balatoc Mg. Co.	34.75 V	—	—	—
Benguet Consol.	11.40 V	11.30	11.30	11.30
Benguet Ex. Syn.	.16½ V	.15½	—	—
Benguet Gold.	.08 V	.06	—	—
Big Wedge M. C.	.10 V	.09	—	—
Demonstration	.22 V	.21½	.22	—
Equitable Ex. Co.	—	.15	—	—
Fortuna G. M. C.	.10 V	—	—	—
Gold Creek M. C.	.30 V	.28½	29	—
Gold River M. C.	.18½ V	.18	.18	—
Goldwave Ex. Co.	.08 V	—	—	—
Ipo Gold Ms. Inc.	.85 V	.70	—	—
Itogon Mg. Co.	.35½ V	.34½	.34	.34½
Midas Gold M. C.	.80 V	—	—	—
Mineral Res Inc	10 V	—	—	—
Salacot Mg. Co.	.13½ V	.12½	—	—
S. Mauricio M. C.	.15½ V	.15	.15½	—
Shevlin G. M. C.	—	—	—	—
Southern Cross	—	.12	—	—
States Gr. M. C.	—	—	—	—
Suyoc Consol.	.18½ V	.17	—	—
United Paracale	.29½ V	—	—	—
Virac Explo.	.13½ V	.12½	—	—
Agno Placer	.06 V	.04	—	—
Mankayan Gold	.10 V	—	—	—

TOTAL DE ACCIONES VENDIDAS
123,850
VALOR APROXIMADO
P57,800

AZUCAR			
Bacolod-Murcia	—	9.50	—
Bogo-Medellin Co.	—	—	—
Calamba Sugar (Com.)	821	—	—
Calamba Su. (7% Pref.)	—	—	—
Central Azucarera Bais	—	500	—
Central Azu. La Carlota	125	—	—
Central Azu. Tarlac	—	100	—
Central Luzon Mg. Co.	100	—	—
Hawaiian-Philip. Co.	—	—	—
Isabela Sugar Co.	—	—	—
Kabankalan Sugar Co.	—	—	—
Lopez Sugar Cent. Co.	—	—	—
Malabon Sugar Co.	—	—	—

Mount Arayat Sug. Co.	—	—	—
North Negros Sugar Co.	—	—	—
Nueva Ecija Sugar Mills	—	—	—
Pampanga Su. Dev. Co.	—	38.00	—
Pilar Sugar Central	120	—	—
Talisay-Silay Sug. Cent.	—	9.50	—
Victroia Mil Col (Ord.)	—	—	—
Do Mil (9% Pref.)	—	—	—
BANCOS			
Bank of the P. I.	—	—	—
Chartered Bank	£16¼	£15⅞	—
China Bank	—	47.00	—
Hongkong Bank (Hk.)	—	—	$1550
Do. (Londres)	—	£137½	—
Peoples Bank	—	—	—
BONOS			
Asturias Sug. Cent. 8%	—	—	—
Azucarera de Tarlac 8%	—	1000	—
La Carlota 8%	—	—	—
Manila Electric 5%	—	—	—
North Negros 8%	—	—	—
Pilar Sugar 8%	—	—	—
Polo Plantation 10%	—	—	—
COMERCIAL E INDUSTRIAL			
Arakan Lumber Co.	—	—	—
El Ahorro Insular 7%, 7%, 9%, 10%	—	—	—
El Hogar 7%	—	—	—
Do. Do. 6%	—	—	—
Insular Drug Co.	7.78	—	—
La Urbana Lib. "C" 7%	—	—	—
Metro. Theater "A"	—	—	—
Metro. Theater "B"	—	—	—
Peoples Mort. Inv. Co.	—	—	—
Do. Do. "B"	—	—	—
Do. Do. 7½% (Pref.)	—	—	—
Phil Education (Ord.)	80.00	—	—
Do. Do. (Pref.)	80.00	80.00	—
Philippine Int. Corp.	—	—	—
San Miguel Brewery	100	—	—
Heacock's (Ord.)	—	—	—
Pam. Bus. Co.	105	—	—
SEGUROS			
Filipinas	—	3600	—
Insular Life	—	360	—
Philippine Guaranty	—	360	—
Union of Canton	—	—	—
Canton Insurance	—	—	—

CAMBIOS DEL BANCO DE LAS ISLAS

Jueves, 31 de Enero de 1935

Bar., Bilbao y Madrid	A la vista	137.50
España Provincias	A la vista	138.00
España Pueblos	A la vista	138.50
Londres	A la vista	24¼
Londres	G.T.	24-3/16
N. Y. y S. Francisco	A la vista	201.00
N. Y. y S. Francisco	G.T.	201.50
Amoy	G.T.	74.25
Amsterdam	G.T.	72.25
Amberes	G.T.	209⅛
Bangkok	G.F.	97.25
Batavia	G.T.	72.00
Bombay	G.T.	133.00
Hamburgo	G.T.	121.75
Hongkong	G.T.	89.25
Kobe	G.T.	57⅜
Milan	G.T.	570.00
Paris	G.T.	750.00
Prague	G.T.	1125.00
Peiping y Tientsin	G.T.	74.75
Saigon	G.T.	137.50
Shanghai	G.T.	74.00
Singapore	G.T.	117.00
Sidney	G.T.	29⅞
Vancouver	G.T.	204.75
Wellington	G.T.	29½
Zurich	G.T.	151.00
TIPO DE COMPRA		
Barcelona	A la vista	134.00
Kobe	60 d|s L|C	55.50
Londres	A la vista	24⅞
Londres	90 d|s L|C	25-1/16
N. Y. y S. Francisco	A la vista	200.00
N. Y. y S. Francisco	60 d|s L|C	198.00
TIPO DE COMPRA:		
Nueva York	G.T.	487.25
Londres	G.T.	487.25
PLATA EN BARRA:		
Nueva York	1 Oz.	0.54¾
Londres	1 Oz.	24-9/16

CAMBIOS DE MIGUEL PUJALTE

Jueves, 31 de Enero de 1935

PLATA:		
Londres	24-9/16	24-11/16
Nueva York	54⅛	
LONDRES—Teleg.	2/0⅝	P9.8461
a la vista	2/0⅝	9.8461
N. YORK—Teleg.	¾% pr.	
a la vista	¾% pr.	
FRANCIA—Teleg.	7.50	
a la vista	do.	
ESPAÑA—Teleg.	137¼	
a la vista	137¼	
Provincias	137¼	
HONGKONG		90-1/16
SINGAPORE		115¾
SHANGHAI		73-13/16
INDIA		134
JAVA		72⅞
DOLLARS ESPAÑA		7.36
LIBRAS NUEVA YORK		487¼
LIBRAS ESPAÑA		35.87
FRANCOS LONDRES		74.22
PESETAS NUEVA YORK		13.58
JAPON		57⅜
AMOY		73⅞

BANCO NACIONAL

Jueves, 31 de Enero de 1935

Nueva York	G.T.	¾% pr.
Nueva York	A la vista	½% pr.
Londres	G.T.	2/0¼
Londres	A la vista	2/0-5/16
Amsterdam	G.T.	72¼
Berna	G.T.	151¾
Milan	G.T.	575
Paris	G.T.	750
Madrid	A la vista	137¾
Singapore	G.T.	117
Japon	G.T.	57¾
Shanghai	G.T.	73¾
Hongkong	G.T.	88⅞
India	G.T.	133½
Java	G.T.	72
Hamburgo	G.T.	82¼
Peiping y Fientsin		74½
Para retirar letras de cambio sobre E. U.:		
A la vista		1⅛% pr.
G. T.		1¾% pr.
Plata, Londres, Al Contado		24-9/16
Plata, Londres, Remision		24-11/16
Plata, Nueva York		54⅛
Descuento del Banco del Inglaterra		—
Plata en barra:		
Nueva York, Londres		4.87-12
Londres, Nueva York		4.87¼

El azucar en Nueva York

(Cortesia de la American Oriental Finance Corporation)
AZUCAR MUSCOVADO EN NUEVA YORK
ANTIGUO CONTRATO No 1 (Base cubana)

	Martes, Enero 29		Miercoles, Enero 30			
Marzo	1.85—1.87	1.84—1.85	1.83—1.83	1.86—1.87	Gano	.02
Mayo	1.91—1.92	1.89—1.89	1.88—1.89	1.91—1.91	"	.02
Julio	1.95—1.96	1.93—1.94	1.93—1.94	1.95—1.95	"	.01
Sept.	1.99—2.01	1.98—1.99	1.98—1.98	2.00—2.00	"	.01
VENTAS: 14,000 toneladas			4,000 toneladas			

CONTRATO NO. 3
(Bajo el cual puede entregarse azucar filipino)

Marzo	1.83—1.85	1.82—1.83	1.82—1.82	1.83—1.85	Gano	.02
Mayo	1.89—1.90	1.86—1.87	1.86—1.86	1.89—1.89	"	.02
Julio	1.93—1.95	1.91—1.92	1.90—1.91	1.94—1.94	"	.02
Sept.	1.98—1.99	1.97—1.97	1.96—1.96	1.98—1.99	"	.02
VENTAS: 9,000 toneladas			5,000 toneladas			

M.E.C.D. 2016

Las campanas de iglesia se usaran de nuevo para anunciar los temporales

El Arzobispo dirige una circular a todos los vicarios foráneos y párrocos para ayudar a evitar desgracias

Las campanas de las iglesias que desde tiempos antiguos, servian para anunciar acontecimientos alegres y tristes, volveran a ser instrumentos para prevenir desastres, según una círcular del Excmo. Sr. Arzobispo de Manila, Mons. Miguel J. O'Doherty en donde se dispone que la aproximación de los tifones se anuncie con toques de campanas a fin de evitar los desastres causados por los tifones del año pasado.

La Circular del Sr. Arzobispo es la siguiente:

"A nuestros M.RR.PP. Vicarios Foraneos y Parrocos de este Arzobispado Metropolitano de Manila.

'Nos, en vista de los desastres sufridos por los pueblos a causa de los repetidos tifones ocurridos en los meses de octubre y noviembre del año proximo pasado, en prevision de futuras desgracias por la presente disponemos que tan pronto como nuestros amados Sacerdotes reciban noticia de algun tifon, manden tocar tres veces seguidas en un solo periodo de tiempo la Campana Gorda, en sus respectivas iglesias y otro tanto en las Visitas de los barrios, avisando con antelacion en los sermones dominicales al pueblo el significado de ello, cual es la proximidad del peligro. A este efecto encarecemos se pongan en inteligencia con las autoridades civiles para conservar la buena armonia entre las dos autoridades. Les interesamos sirvan copias de esta Nuestra disposicion a los Rdos. Curas Parrocos de su distrito.

Dada en el Palacio Arzobispal de Manila, hoy a 18 de Enero de 1935.

Miguel
Arzobispo de Manila"

Juez y sheriff sostenidos al suspender la ejecución de un premio

El Juez Jaranilla y el sheriff de Manila han sido sostenidos por el Tribunal Supremo en su actuación al suspender una ejecución contra el premio de P9,000 ganado por José S. Decena en el último sweepstakes, teniendo en cuenta los numerosos embargos ya trabados sobre el mismo en virtud de reclamaciones de diferentes acreedores que montan a unos P30,000.

La Corte, en su consecuencia, denegó esta mañana la solicitud de certiorari promovida por Francisco Escoto, uno de los acreedores de Decena que pretendia tener preferencia en la ejecución toda vez que tiene una sentencia firme contra Decena, declarandose que el juzgado obró dentro de su sana discreción.

El sheriff de Manila se vio tan acosado por reclamaciones y peticiones de embargo en relación con el citado premio ganado por Decena que se vio obligado a entablar un "interpleading" para que todos los reclamantes litiguen entre si y el juzgado determine sus respectivos derechos. Esto fue tambien la razon por la cual el Juez Jaranilla denegó la ejecución pedida por Escoto.

OTRO DEBATE ANIMADO HOY

(Continuación de la página 1)

mente quedo para el gobierno.

El delegado Vinzons, sin embargo, dijo la medida fundado en que la combina de los dos sistemas preconizada por la enmienda Singson Encarnacion, el de la pertenencia y el del arriendo, es altamente beneficiosa, para millares de habitantes de las provincias muchos del pais, los cuales pueden lucrarse con el producto de las pertenencias por ellos localizadas y solicitadas.

En las interpelaciones, Confesor dio a entender que todo eso seria bueno sino fuera por que esas pertenencias pasan, luego, a propiedad de grandes compañias, punto menos que a ridiculo costo. En este punto el debate, con la Asamblea dando señales de efervescencia, el delegado Cuenco propuso y la mesa acordo la suspension de la jornada para dar lugar al 'caucus' convocado por el presidente Quezon.

Con anterioridad a la batallona cuestion de las minas, el delegado Orense pidio la reconsideracion de la Enmienda Caram, adoptada anoche, imponiendo al Estado la obligacion de costear los estudios de jovenes pobres y de sobresalientes aptitudes. Alego que el tal precepto es propio de una ley ordinaria o codigo administrativo. El delegado Caram impugno la mocion Orense declarando que, si hay preceptos constitucionales para recursos naturales o utilidad publica, logicamente o un mas razon debe haberlo para talentos extraordinarios y genios notables, que, sin aliciente se malogrararian, pero que fomentados por el Estado son mas que recurso o utilidad, un tesoro nacional.

La mocion de reconsideracion fue desestimada y el precepto quedo firme.

A sólo unas cuantas jornadas de la meta

De un tirón, la Constituyente, en su jornada de anoche, dió por aprobado del proyecto de Constitución, lo siguiente:

Art. 10 del Título XIII—Disposiciones Generales, prohibiendo, salvo en caso de sucesión hereditaria, el traspaso de todo terreno agrícola de propiedad privada a individuos o corporaciones no capacitados para adquirir o poseer terrenos públicos.

Precepto imponiendo al Estado el deber de sostener los estudios de todo hijo de proletario con aptitudes sobresalientes y sus recursos.

Art. 1 (único). del Título XIV—Enmiendas a la Constitución.

Art. 1 (y sus 5 incisos) del Título XVII—Disposiciones Especiales o mandatorias, que entrarán en vigor al proclamarse la independencia de Filipinas.

Art. 1 (y sus 19 incisos) y Art. 2 de la Ordenanza adscrita a la Constitución (o disposiciones relativas a las relaciones políticas y comerciales entre Estados Unidos y Filipinas durante el período de transición).

Los dos últimos capítulos se aprobaron sin debate, por lo mismo que son las de las disposiciones mandatorias de la misma Ley de Independencia.

Quedan pendientes de actuación:

Articulado del Título XV—Leyes Suplementarias.

Articulado del Título XVI—Disposiciones Transitorias.

Varias enmiendas en orden entre ellas la de la nacionalización del comercio al por menor; la de escala de salarios de los altos funcionarios del "Commonwealth", la del gobierno local y provincias especiales, etc.

Finalmente, el informe del Comité de Estilo y el texto íntegro de la Constitución.

De suerte que la Asamblea Constituyente está a solo unas cuantas jornadas de la meta, que es la adopción definitiva y promulgación de la Constitución. Cuando se llegara al término de las tareas constitucionales, dependerá del talante en que se hallen los delegados a la Constituyente. Podría lograrlo lo mismo esta semana que la siguiente, si no la subsiguiente.

Entre liberalismo y proteccionismo

Durante todo el día de ayer, la labor constitucional estuvo fluctuando entre liberaismo y proteccionismo, con alguna que otra ráfaga de justicia social. Por la mañana y a primera horas de la tarde, el liberalismo afianzó su supremacia sobre el conservatismo. No solo sacó avante el Art. 9 sobre limitación y expropiación de terreno agrícola privado, sino que, además, ahogó dos tentativas de reconsideración del mismo Art. 9, promovidas por Araneta y Orense. A la tarde, la jornada se estancó con la promoción e incidencias de la moción Araneta, nacionalizando el comercio al por menor, cuya moción, de haberse votado, acaso hubiese salido a flote. Entonces, buena porción de delegados se sentían poseídos por corrientes de proteccionismo "enragé".

A modo de aperitivo, Buslón propuso y la Asamblea rechazó, la reconsideración de la adoptada Enmienda Alejandrino nacionalizando la policía municipal. En cambio, la misma Constituyente estimó otra reconsideración propuesta por Caram y adoptó su enmienda al articulado referente a enseñanza pública. La enmienda la fundó Caram sobre el mismo postulado de la justicia social. "Tiene por objeto—decía—ayudar al proletariado, a la clase débil, franqueándoles las puertas del Templo del Saber, a los hijos del trabajo con salientes aptitudes pero carentes de recursos, para proseguir sus estudios. Estos jóvenes aprovechados constituyen tan patrimonio nacional, digno del celo, interés y cuidado del Estado, como la riqueza y los recursos naturales.

Causa del malogro de la moción Araneta

Razonando su enmienda, Araneta dijo que contaba con la tolerancia de Washington y el endoso favorable del Presidente Quezon. Al efecto, leyó un cablegrama del Presidente Quezon que, por las trazas, era confidencial. La mesa (Presidente Recto) que lo conocía, observó que el despacho daba a entender otra cosa. Se leyó íntegro, y de él se desprendió que en Washington había objeciones, y que el Presidente Quezon sugería que se facultase a la Asamblea Nacional, "si ello no estaría en conflicto con algun tratado suscrito por Estados Unidos".

Kapunan apoyó la moción, fundado en una conclusión de la Convención Internacional de Méjico. Cabili, también, alegando irónicamente que como no se sentía filipino, era partidaro de dar el control del comercio nacional al extranjero, y Salumbides hizo otro tanto diciendo que la Constitución se promulga para Filipinas, no para China ni ningun país extranjero.

Roxas, Cabaroguis y Sotto (F.) combatieron la moción Araneta por innecesaria pues la Asamblea Nacional tiene por sí facultad en uso del poder de policía para legislar en tal sentido y por otras razones, entre ellas, la de la inclusión del precepto preconizado por Araneta podría comprometer y aun malograr la aprobación de la Constitución por el Presidente de los Estados Unidos.

Se suspendió la sesión. Al reanudarse, Araneta mismo pidió el aplazamiento del asunto para esta tarde. La ola de proteccionismo que rugía hasta entonces apareció amainado, tanto que otras dos mociones de subido color proteccionista de los contratos de obras públicas y de las Juntas Directivas de los centros docentes en el país, promovidas por Ventura, Abaya, Bueno y otros se malograron, impugnadas por Roxas.

DOS CONDENADOS POR ASESINATO SE HAN SALVADO

Una joven se confiesa autora del crimen imputado a su padre

Paulino de la Cruz y Jose de la Cruz, padre e hijo, respectivamente, de San Luis, Pampanga, condenados como autor y complice del asesinato de Cesareo Reyes ocurrido en dicho pueblo el 25 de noviembre de 1933, fueron esta mañana absueltos por la Corte Suprema en decision de la ponencia del Presidente Avanceña por insuficiencia de las pruebas contra ellos. Paulino venia condenado a cadena perpetua y su hijo Jose a una pena indeterminada de 6 años y 1 dia a 12 años y 1 dia de reclusion temporal.

Con anterioridad, sin embargo, Generosa de la Cruz, hija de Paulino, se declaro culpable en el juzgado como la verdadera autora del crmen y fue sentenciada.

Generosa fue atajada en la ocasion de autos por Cesareo Reyes, que la pretendia. Informado Guillermo Reyes, padre de Cesareo, sobre el atropello, fue a casa de Paulino. Ambos acordaron llamar a Cesareo para que fuera azotado, Cuando Cesareo llego y hallandose tendido en un banco a punto de ser azotado, entro Generosa de la Cruz e hirio a Cesareo en el lado derecho del pecho. Cesareo salto por la ventana, cayendo muerto en el pavimento.

Control mas directo en la Constabularia

Aprovechando le reorganización y refuerzo del cuerpo de la policia insular, se ha indicado este dia que el Departamento del Interior procurara en lo futuro ejercer un control mas directo de dicho cuerpo, y con autoridad para intervenir en la asignación de los oficiales para los distintos destacamentos establecidos en las islas.

Hasta ahora la Constabularia esta de tal manera organizada que en la asignación de oficiales para sus varios destacamentos, el Departamento solamente puede sugerir quienes o cuales son los oficiales que deben ser destinados a determinados destacamentos, dejandose la decisión final a la jefatura del cuerpo.

Se cree que una intervención mas directa producira mayor eficiencia en el servicio que esta prestando la policia insular, pues teniendo en cuenta los informes que el Departamento esta recibiendo de sus varios agentes, esta mejor capacitado que la misma Constabularia para determinar quienes son los oficiales que deben ser asignados en distintos destacamentos.

Un Serio Incidente..

(Continuación de la página 1)

infringiendo la ley en su misma oficina. Me consta que el tiene alli en su oficina un "laborer" que ahora trabaja como inspector de propiedades. Se apellida Alfonso. Este esta trabajando como inspector de propiedades, a pesar de ser un mero 'laborer' desde 1933".

"En el departamento de hacienda, en la division de mercados—siguió diciendo—hay un inspector de mercados que no sale de la oficina y trabaja como escribiente. En la policia hay hombres destinados a la patrulla, pero que hacen trabajos de oficina y no de patrulla, y si vamos a seguir enumerando hechos, la lista seria muy larga".

Explicando el caso de los dos empleados Patricio Monzon y Luciano Quilang, el director Torres dice: "Tengo dos vacantes en mi oficina, y siendo jefe de un departamento que al año tiene un presupuesto bastante respetable y muchas actividades no tengo mas que un solo escribiente. En vez de sacar a empleados con sueldo de P80.00 cada uno, sugeri y el Alcalde aprobó que los dos citados empleados que ganan P1.60 al dia, sean destinados temporalmente en mi oficina, ya que pueden hacer el trabajo de oficina.

Acoge Bien El...

(Continuación de la página 1)

lacion que hizo esta mañana el Presidente Manuel L. Quezon a los delegados de la mayoria reunidos en caucus despues de la sesion de la asamblea.

El Presidente Quezon antes de entrar en caucus, conferencio con los delegados de la minoria, Representante Manuel Roxas y Senador Ruperto Montinola para informarles que el caucus que iba a celebrarse no era partidista, sino solamente para un cambio de impresiones.

El caucus comenzo poco antes de las 12 y termino a la 1 pasada.

En él, el Presidente Quezon expreso sus puntos de vista en relacion con la Constitucion, del siguiente modo:

1o. Que cuanto antes se debe terminar la preparacion de la Constitucion, pues se esta retrasando el establecimiento del gobierno de la Mancomunidad. Los problemas economicos y politicos del pais no se pueden resolver si no se establece antes el gobierno de la Mancomunidad.

2o. "Les he hecho ver", dijo el Presidente Quezon "que aunque simpatizo y todo filipino debe simpatizar, con el intento de la Asamblea de Nacionalizarlo todo, sin embargo no debemos insertar nada en la Constitucion que pueda ser interpretado en el exterior como injusto o como falta de deseo de parte nuestra de convivir con el capital extranjero o los nacionales de otros paises".

Ademas de las conferencias con los Delegados Roxas y Montinola, el Presidente Quezon tuvo tambien conferencias esta mañana primero con el Senador Sergio Osmeña y despues con el Delegado Salvador Araneta.

La Asamblea Constituyente continuara trabajando por 4 o 6 dias en la formulacion de la Constitucion, encluyendo ya la consideracion y aprobacion del proyecto final que someta el comite de Estilo. Despues, previo receso de 3 o 4 dias, podra firmarla. Hecho lo cual, la Asamblea suspendera su sesion hasta la nueva convocativa por el Presidente de la misma.

Ya habia elefantes aqui hace 300,000 o 500,000 años, descubre Beyer

La existencia de elefantes en Filipinas hace trescientos o quinientos mil años, es el descubrimiento mas reciente del conocido geologo de la Universidad de Filipinas, Dr. Otley Beyer.

Esta mañana el profesor del departamento de geologia y antropologia, demostro especimens de dientes de elefantes hallados en el valle de Agusan, Mindanao y en Luzon. El profesor declara que han vivido en Filipinas hace centenares de miles de años y que son de la especie de elefantes del continente del Asia.

El descubrimiento del profesor Beyer sera discutido en el proximo Congreso Pre-Historico que tendra lugar en Manila el 9 de febrero. y al cual acudiran unos 20 de los mejores geologos de esta parte del mundo.

Los Dres. A. N. J. Th. a Th. van der Hoop y R. von Koenigswald, representantes de las Indias Holandesas al Congreso conferenciaron esta mañana con el profesor Beyer y demostraron algunos especimens que exhibiran en el Congreso. El Dr. Koenigswald exhibira dientes de un caballo que vivio en China hace dos millones de años y cuya forma era tan rudimentaria que solo tenia tres patas. El Dr. van Der Hoop exhibira entre otras cosas articulos de cristal hallado en Java y que datan desde hace dos mil años.

DR. OTLEY BEYER

El Dr. P. V. van Stein Callenfels, jefe de la oficina de pre-historia de Java, y que encabeza la delegación de las Indias Holandesas llegara el 5 de febrero para asistir al Congreso.

Un joven nipon que quiere ser filipino pelearia contra Japon

El joven japones Ryutaru Ishibashi, que está solicitando la ciudadania filipina, causo esta mañana una sensacion en el Juzgado y en la sala presidida por el juez Abeto, cuando afirmo que esta dispuesto a pelear contra el Japon en caso de una guerra entre esta nacion y Filipinas.

—Estaria Vd. dispuesto a pelear por los filipinos y contra el Japon?

—Naturalmente.

—Aun cuando su padre estuviese militando en las filas Japonesas?

—No me importa, contesto mas enfaticamente, el aspirante a "pinoy". Y su padre estaba presente en el Juzgado.

Estas preguntas fueron dirigidas al solicitante por la fiscal Almeda-Lopez, representante legal y exclusiva del gobierno en materia de ciudadania.

Ryutaru Ishibashi dijo haber nacido en Zamboanga el 8 de marzo de 1913 y es por tanto mayor de edad. Entre otras cosas tambien declaro que se considera mas filipino que japones porque nacio, crecio y se educo en el pais. Solo estuvo en el Japon por espacio de dos años cuando aun era de tierna edad. Preguntado que es lo que le inducia a solicitar la ciudadania filipina, manifesto que como nacio aqui creia de su derecho el elegir su ciudadania y ha preferido la filipina.

El solicitante es un aventajado alumno de administracion mercantil de la Universidad de Filipinas y esta empleado en la firma Japonesa Daido Boeki Kaisha donde percibe un salario de P40 al mes.

Su padre Shotaru Ishibashi, de 56 años de edad, contratista de obras y que reside en Sampaloc, al ocupar el banquillo testifical dijo que aunque el es un ciudadano Japones desea que su hijo sea un ciudadano filipino. Añadio que estuvo residiendo en Zamboanga por espacio de 15 años y en Manila por espacio de 16 años y que no piensa volver al Japon. Y tambien dijo que en caso de una guerra entre Japon y Filipinas el permitiria a su hijo que pelee contra el Japon y en las filas de los filipinos.

Los Sres. Roman Mabanta, del Banco Nacional y Mariano V. de los Santos, presidente de la Universidad de Manila, quienes conocen al solicitante y a su padre, certificaron la buena conducta de aquel afirmando que seria un buen ciudadano filipino.

Este es el primero caso de un japones que solicita ciudadania filipina y creese que se concedera por no haberse registrado ninguna objecion. Tambien hay la impresion de que el caso no cae bajo la excepcion sobre exclusion toda vez que el solicitante nacio en Filipinas.

CRONICAS EUROPEAS

de Joaquin Pellicena

La lucha por la libertad.—La paz y la concordia entre los pueblos.—El ideal de la democracia.

Servicio Especial a "La Vanguardia"

Mientras las grandes Potencias y la Liga de las Naciones llegan a un acuerdo para que se cerifique con todo género de garantias el plebiscito de la población del Sarre todos los espíritus selectos se preocupan en Europa de la lucha por la libertad, que se convierte en el gran tema de nuestros días.

Es un hecho notorio que las revoluciones de tipo totalitario suscitadas en Europa después de la gran guerra han cristalizado en formas de gobierno absolutistas, que tienen su máxima expresión en Rusia, Italia y Alemania. Los defensores de estos regímenes intentan dar a la palabra totalitario un nuevo sentido de modernidad. Pero su empeño es enteramente inútil. Etimológicamente, radicalmente, *total* quiere decir absoluto, y *totalitario* no es más que *absolutista*. Y los regímenes absolutistas son tan viejos como la historia, y en la historia, cumplida ya su misión circunstancial, han fracasado ya definitivamente.

Esos regímenes totalitarios y absolutistas han empezado en unos paises por negar la libertad económica y han acabado por negar la libertad política. En otros paises, el proceso de la ñegación de la libertad ha comenzado en lo político y ha acabado en lo económico. Sin libertad política, y sin libertad económica, no han podido mantenerse tampoco ni la libertad religiosa ni la libertad intelectual.

La alegación más frecuente de los que amparan y exculpan esos regímenes totalitarios o absolutistas, que son siempre regímenes de excepción, es que los tiempos han cambiado y que es necesario adaptarse a los tiempos y a sus cambios. Quienes eso dicen olvidan, precisamente, la fuerza creadora de la libertad. sin la cual no es posible dar a los pueblos ni la potencia genesíaca ni el ritmo acelerado que requieren los hechos nuevos. Así vemos cómo, en todos los países sujetos a esa negación de la libertad que es una forma de retroceso a las épocas de la esclavitud y de la barbasie, se ha iniciado y un proceso franco de decadencia y de regresión. Mussolini mismo ha declarado que la actual generación italiana habrá de resignarse a ver rebajado su nivel de vida. No insistamos en lo que acaece en Rusia. Así como el fracaso de los sistemas marxistas en todo el mundo ha sido efecto de su incapacidad para la creación de riqueza, la misma impotencia constructiva será la causa del fracaso de esos regímenes totalitarios o absolutistas.

Hemos de insistir mucho en este punto de vista. Precisamente porque el mundo necesita grandes cambios, es preciso contar para realizarlos con la enorme fuerza genesíaca de la libertad, fuerza que radica en la esencia misma de la economía de la Creación. Sería inútil pretender que las grandes transformaciones que el mundo necesita pudieran realizarse por procedimentos que, lejos de constituir un progreso, suponen en sí mismos una regresión a las etapas del linaje humano anteriores no solo a la invención del vapor sino también a la invención de la imprenta y que aún, en algunos casos, por su espíritu radicalmente anticristiano, caen al otro lado del Golgota.

Los sistemas y los regímenes totalitarios o absolutistas, como la experiencia ha demostrado, carecen de virtud creadora. No pueden, pues, impulsar esos cambios cuya necesidad se invoca para justificar aquellos sistemas, porque no coinciden con el momento biológico del linaje. En la falta de sincronismo que se nota entre la producción y el consumo, y que es la causa eficiente de la crisis económica que padece el planeta, el factor decisivo es la inadecuación de los métodos de distribución y transporte a las realidades de la vida moderna, que ha abolido practicamente la distancia. Que se trata de un fenomeno, no de exceso de producción sino de déficit de medios de distribución y transporte, que facilite al mismo tiempo la transformación de las primeras materias, lo demuestra el hecho conocidísimo del Brasil, donde a veces ha tenido que destruirse parte de la cosecha de café para no evilecer los precios, mientras existen evidentemente en el mundo millones de seres humanos que no toman café porque no lo tienen a su alcance o desconocen su existencia.

En la guerra económica pasa lo mismo que en la organización política de la paz. Los pueblos y las naciones, por el miedo a la guerra, no acaban de organizar la paz en forma efectiva. Por miedo a la competencia, aislan su economía, se toda clase de obstaculos y de limitaciones a la importación de los productos de otros paises. De esta manera no solo restringen el consumo general sino que desvían las corrientes naturales del tráfico y dislocan el comercio, dificultando la distribución de los productos. Se da el caso verdaderamente paradojico de que mientras los progresos de la aviación suprimen la distancia y acercan a los pueblos al abolir geograficamente las fronteras, se alzan entre los paises limítrofes barreras arancelarias y aduaneras casi infranqueables.

Si la causa profunda de la crisis es la falta de libertad económica y si en todos los regimenes o sistemas totalitarios o absolutistas ha seguido a la ausencia o la limitación de la libertad política, la ausencia o la limitación de la libertad económica, claramente veremos que no pueden ser esos sistemas o esos regímenes un remedio adecuado a los males que padece el mundo.

Hay que insistir, pues, en el ideal de la democracia como concreción política del cristianismo y en la defensa de los fueros de la libertad humana como unica fuerza creadora que puede superar y vencer todos los obstáculos del momento, y facilitar aquella transformación de la sociedad y de las instituciones politicas que reclama el ritmo de los tiempos. Pero para ello es necesario que nadie confunda la reiteración de los ciclos históricos, que es un fenomeno frecuente en la marcha evolutiva del linaje, con los movimientos regresivos, que suponen siempre la existencia de una solución de continuidad en la hisuna incomunicación del hombre con su propio pensamiento creador.

Barcelona, 22 de diciembre de 1934.

M. SOTELO
AGENTE COMERCIAL
Comisiones y Consignaciones
P. O. Box 137 Iloilo

LA CONFERENCIA "PRO" NO SE HA CELEBRADO AUN

Los caudillos creen que toda actividad política debe cesar por ahora

Hasta el mediodía de hoy la conferencia del comite del Partido Democrata Pro con los caudillos Nacionilistas Pros sobre las actividades políticas de los dos partidos no se habia realizado segun declaro el Senador Sergio Osmeña.

Por otro lado se ha sabido que con respecto a las actividades politicas, los caudillos pros siguen manteniendo el criterio de que toda actividad política partidista se debe suspender hasta que se termine la Constitución en un esfuerzo de evitar que cualquier movimiento de tal clase repercuta o produzca una reacción en los miembros de la Asamblea Constituyente y dificulte la pronta y satisfactoria aprobación de la Constitución.

El objeto principal de los pros es seguir la norma de evitar cualquier partidismo dentro de la Asamblea y asegurar la aprobación de una buena Constitución que sea obra de todos y no de un solo grupo o facción.

Pero se sabe positivamente y esto se ha confirmado en los circulos políticos que tan pronto como este terminada la labor de la Asamblea, los pros tendran una reunión o convención para deliberar sobre la mejor manera de capacitar a su partido a rendir un servicio mas eficaz al pais durante el Commonwealth.

Japon Inicia..

(Continuación de la página 1)

fomentando desórdenes en este sector. Un despacho de la agencia Rengo el viernes decia que las tropas manchukuanas que patrullaban las inmediaciones del lago, recibieron tiros de los mongoles.

CHINO AGREDIDO Y DESVALIJADO

Ong Mo, de 20 años de edad, dueño de una tienda de sarisari de la calle R. Hidalgo No. 955, alega haber sido agredido por un sujeto desconocido que logro penetrar hasta el interior de su tienda, a las 6:30 de ayer tarde.

El chino que por sus heridas en la cara fue llevado al Hospital General, dice que estando solo en su tienda un desconocido entro y al verle, comenzo a darle de puñetazos hasta dejarle sin sentido al volver en si encontro que los P35 que tenia en su bolsillo habian sido robados.

EN SAMPALOC

El horario de misas en la iglesia parroquial de Sampaloc es el siguiente: Domingos y fiestas: 4:30 5:30, 6:30 y 8:00.

Dias ordinarios: 6:00 y 6:30.

Bautismos ordinarios todos los domingos a las 10:30 a. m.

EN STA. MESA

Los dias ordinarios hay misa a las 6:30. Los primeros viernes despues de la misa Exposición del Santisimo y consagración al Sgdo. Corazón.

Los domingos y dias de precepto misa a las 5:30, a las 7 y a las 8:30 Explicación del Evangelio en las misas de los domingos y catequesis de 2:30 a 4:00.

Hayden expresa a todos su agradecimiento por el exito del baile de anoche

La fiesta fué, dice, una sincera y elocuente expresión de la elevada estima del pueblo filipino hacia el Presidente Roosevelt

El Gobernador General interino J. R. Hayden ha expresado hoy su sincero agradecimiento a todos aquellos que han contribuido para el éxito que tuvo la celebración del cumpleaños del presidente Roosevelt que tuvo lugar anoche en el auditorium del Carnaval.

En una declaración expedida esta mañana, el gobernador Hayden dice lo siguiente:

"El gran baile y cabalgata dados anoche en celebración del cumpleaños del presidente Roosevelt y en apoyo de la campaña emprendida por el presidente contra la paralisis infantil fué una sincera y elocuente expresión de la elevada estima con que el pueblo de las Islas Filipinas le tiene al presidente de los Estados Unidos y del deseo de nuestro pueblo de apoyar este movimiento para el beneficio de la humanidad. Es a la vez un deber y un placer expresar la deuda de la comunidad a aquellos que fueron responsables por el éxito de esta celebración. Entre los muchos ciudadanos que han contribuido libremente su tiempo y su energia para hacer de la fiesta digna de la causa por la cual se daba, debemos particular reconocimiento al comité encargado bajo la presidencia del Sr. Arsenio N. Luz, al comité de cabalgata que trabajó bajo la dirección del Sr. Joaquin Pardo de Tavera y a un numero de organizaciones incluyendo el Ejército americano, la Marina americana, la Universidad de Filipinas, el Ateneo de Manila, los Boy Scouts y las escuelas publicas. También debemos las gracias a los muchos participantes en la cabalgata, particularm[ente] Isabel Walthall y la [illegible] Alunan por su encan[illegible] sentación de Miss C[illegible] Srta. Filipinas y a [illegible] niñas del Welfarevill[illegible] escuelas de Manila [illegible] las banderas filipinas [illegible]

"Uno de los aspectos [illegible] factorios de la celebra[illegible] esplendida cooperación [illegible] todos los elementos e[illegible] dad cosmopolita de M[illegible] presentantes de los gr[illegible] les, ingleses, japonese[illegible] europeos arrimaron [illegible] con las comunidades [illegible] filipina para expresar [illegible] de todo nuestro pue[illegible] gran amigo, el presid[illegible] Estados Unidos. [illegible] baile no se hubiera [illegible] brar con tal eficacia [illegible] la cooperación de la [illegible] del Carnaval que hi[illegible] extraordinarios para [illegible] auditorium del Carnaval [illegible] para la ocasión y con[illegible] generosamente las fac[illegible] teriales y la organizac[illegible] sarrollada que tiene a [illegible] ción. Las sinceras gr[illegible] dos los interesados se e[illegible] la prensa por su efic[illegible] ción sin la cual la cele[illegible] hubiera alcanzado su [illegible] ble.

"Como espectáculo, la [illegible] fué de una belleza sorp[illegible] la celebración pasará [illegible] historia como un acon[illegible] memorable. Los resulta[illegible] cieros no podrán saber[illegible] lle por varios días, pero [illegible] ra una contribución [illegible] la cruzada del presid[illegible] la paralisis infantil".

El Comite Pide...

(Continuación de la página 1)

ponder de los P21,000,000 que importan en total los bonos representados por Mr. Priestly. Pero si la proposicion de los tenedores va a resultar satisfactorio para el gobierno quizas el comite recomiende que se entablen las necesarias negociaciones.

Por otro lado el Secretario Quirino recuerda que ya hace unos tres años, los tenedores de bonos del ferrocarril sometieron una proposicion que fue estudiada por el departamento hacienda y que fue mas tarde referida al Banco Nacional, pero dicha primera proposicion no ha resultado acetable. El Banco Nacional esta autorizado por una ley de la Legislatura para comprar dichos bonos del ferrocarril para pagar con los mismos su deuda de mas de 10,000,000 de pesos al gobierno, y si el banco no ha querido adquirir los bonos sera porque las condiciones no ofrecen ninguna ventaja para el gobierno ni para el Banco.

El General S....

(Continuación de la página 1)

ciales en la determinación de su defensa nacional. El costo de esta es difícil de calcular, pues depende de la forma, la calidad y extensión que tenga. No quiso decir nada de la situación en el Oriente ni de las relaciones entre Estados Unidos y Filipinas después de la independencia. "Como militar no puedo decir nada", declaró, "eso compete a los políticos."

El general dijo el siguiente breve mensaje:

"Considero presunción de mi parte el dar un mensaje y por tanto, me limito a expresar mi pesar por la terminación de mi período de servicio aquí, que ha sido interesante y placentero. Mis relaciones con mis camaradas del Ejército y con el pueblo filipino han sido de las más agradables. Tanto Mrs. Embick como yo confíamos volver a Filipinas, algún día, ya en comisión de servicio, ya de visita."

Esta es la tercera vez en que el general ha estado en Filipinas. Su tercer período de servicio, que hoy termina, fué de dos años y medio.

Roosevelt Se..

(Continuación de la página 1)

Anticipandose a los informes finales, se cree que se han recaudado un millon de dolares o mas para el cuidado de los atacados del mal que tambien aquejo al Presidente, y para fines de investigacion de la causa y del remedio. El año pasado, al rededor de un millon de dolares se recaudaron.

La fiesta en Manila ha precedido en muchas horas a las celebraciones de aqui, por diferencia de tiempo.

El comisionado Delgado llego de Manila poco antes de abrirse las sesiones actuales del conbreso el 3 de enero, y ya ha ido a ver al secretario de Guerra George H. Dern y otros miembros del gabinete.

SABROSO COMO LA MIEL
LAXOL
MEJOR QUE ACEITE DE RICINO
El purgante de confianza
Aceite de Ricino, 350.00 gramos, Sacarina, 0.50 gramos, Aceite de Menta, 1.00 gramos, Vanillin, 0.06 gramos.

Se Teme Ot[illegible]

(Continuación de la [illegible]

"Chinese Furniture Le[illegible] tion", a que estan afiliado[illegible] guistas, para que compa[illegible] oficina a las tres de es[illegible]

La influencia de com[illegible] una de las causas de e[illegible] según resultado de una [illegible] ción practicada por el [illegible] chino desde el sabado [illegible]

Un portavoz del consu[illegible] clarado esta mañana q[illegible] grupo de radicales que [illegible] giendo la huelga general [illegible] ciertas ocasiones han [illegible] amedrentar a los que s[illegible] rehacios a dejar sus t[illegible]

El consul general D[illegible] conferenció con el se[illegible] Trabajo Ramón Torres. [illegible] mó despues de la confe[illegible] el secretario ha decidi[illegible] gar extensamente la si[illegible] miras a asegurarse de [illegible] de las demandas de los [illegible] tas y de la influencia [illegible] dicales o comunistas. T[illegible] sugerido el secretario q[illegible] sulado chino dirija una [illegible] Asociación de Dueños de [illegible] para que no echen por [illegible] obreros. En vista de es[illegible] sulado ha dirigido una [illegible] ción a la citada entidad [illegible] se aplace la expulsión de [illegible] ros, señalada para esta t[illegible]

En vista de la continua[illegible] huelga, los obreros no [illegible] subsistencia de los patro[illegible] este dia, aunque seguira[illegible] en las tiendas donde tra[illegible] información sobre el enc[illegible] rrido ayer va en la Pág.

Una Ejecución

(Continuación de la p[illegible]

y que el Sheriff, despues [illegible] la venta en Publica Subas[illegible] chos bienes, dando así po[illegible] da la administración del [illegible] rio nombrado en las Ca[illegible] les Nos. 41033 y 43373 d[illegible] do de Manila con rendic[illegible] diata por el Depositario M[illegible] de una cuenta final de su [illegible] tración.

La petición asi plantea[illegible] abogados de El Hogar F[illegible] objetada por el abogado [illegible] doro de Santos, Hon. Fe[illegible] cillo, y despues de discu[illegible] so extensamente por escr[illegible] mente en corte abierta, [illegible] fue luminosamente falla[illegible] Hon. Juez Enage denegan[illegible] ticiones de El Hogar y [illegible] la oposición interpuesta p[illegible] gado del Dr. Isidoro de [illegible]

LIMPIEZA
Garantizada
Por delicado y fino que [illegible] vestido mas hermoso, garan[illegible] absoluta satisfaccion en la [illegible] y servicio de tenido.
TEL. 2-32-73
Joe Bus[illegible]
Servicio Digno de Co[illegible]
Desde 189[illegible]
Que si no es bueno ha[illegible] mos desaparecido
129 Plaza Sta. Cr[illegible]

M.E.C.D. 2016