Temperatura en Manila

Máxima de ayer, a las 11:10 a. m. 32.4
Mínima de hoy a las 3:55 a. m. 24.1

LA VANGUARDIA

Temperatura en Baguio

A las 2 p. m. de ayer, 20 (68.0)
A las 6 a. m. de hoy, 17 (62.6)

AÑO XXV. NUM. 122. (Registrado en la Oficina de Correos en Manila como correspondencia de segunda clase el 19 de Febrero de 1910) MANILA, I. F., SABADO, 23 DE JUNIO, 1934. ★ DIARIO FILIPINO INDEPENDIENTE Información Mundial, Local y Servicio de Provincias 28 PAGINAS—10 CTS.

HEMEROTECA MUNICIPAL MADRID

LA EPIDEMIA ESTA DOMINADA

La huelga maritima amenaza a Europa

SE HAN HECHO ARREGLOS EN EL EXTERIOR

Se pondran obstaculos a todos los barcos que vengan de Seattle

(De la "Associated Press")

Seattle, Washington, junio 22.—Los estivadores huelguistas han amenazado este dia, coincidiendo con el hecho de que la policia y los patronos del muelle han abierto gradualmente el puerto a la navegación, con poner obstaculos en Europa, Austria y en la costa del Atlantico a todos los barcos cargados aqui por obreros no-unionistas.

W. T. Morris, de Tacoma, hablando en nombre del comite conjunto de obreros maritimos huelguistas del noroeste, declaro que se habian completado los arreglos en los puertos extranjeros para poner todos los obstaculos a los barcos que proceden de Seattle.

En el entretanto, el convenio de cargar y descargar barcos de Alaska expiro anoche cuando los huelguistas declararon que ya no trabajarian en mas barcos de dicho comercio. Afirmaron que el alcalde Smith habia roto un convenio al permitir que los no-unionistas descargaran el vapor Modavia, bajo la vigilancia de la policia.

El nuevo conflicto vino despues de la manifestacion de violencia de ayer, en que varias personas resultaron heridas cuando la policia armada de porras despejo las vias para [illegible] carga [illegible]

Los esfuerzos federales para [illegible] la huelga de estivadores de la costa del Pacifico, que ya lleva mas de dos meses de existencia recibieron nuevo impulso este dia con el arbitraje solicitado por Miss Frances Perkins, secretaria del Trabajo.

FRUCTIFERO RAID EN LA LOMA E[illegible] MAÑANA

Once individuos, entre ellos algunas mujeres, cogidos jugando al monte

Continuando su campaña contra el juego en la provincia de Rizal, el destacamento de la Constabularia en Caloocan ha realizado a las once y minutos de la mañana de hoy otro fructifero raid. Once personas entre ellos algunas mujeres conocidas en Manila fueron puestos bajo arresto. La Constabularia se incauto de todas las evidencias del juego, un manjar completo de cartas y dinero que corria en apuestas sobre la mesa.

La cogida resulto muy facil pues el juego se estaba celebrando al aire libre, en un terreno en la Loma cerca de la lecheria de La Loma. Un peloton de constabularios bajo el mando del Sargento Prado y del cabo F. Dominador realizo al asalto.

PASAJEROS DEL STINSON

Siguiendo el nuevo itinerario de la Iloilo, Negros, Air Express Co., efectivos este dia esta mañana a las 10:45, llegaron a esta capital, abordo del "Stinson" procedentes de Iloilo, E. Kauffmann, Felix Araneta, Benjamin Javellana, Alfredo Montinola, Francisco Montinola y el Dr. Virgilio R. Gonzales.

Tambien llego tres sacos de correspondencia de Iloilo.

Todos los numeros estan

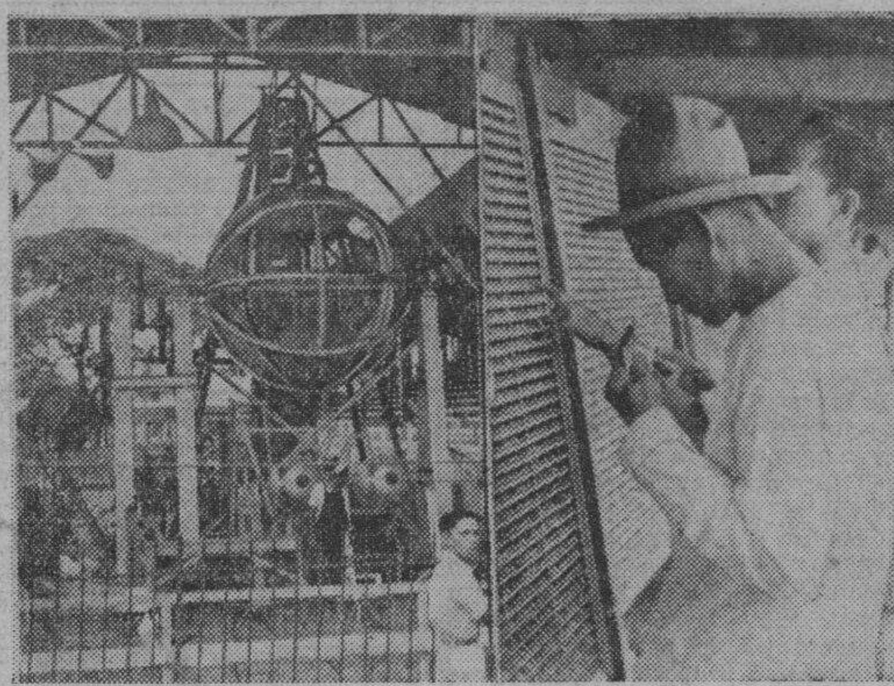

A la izquierda aparece el gran tambiolo, donde se colocarán las bolas mañana. A la derecha, un viejo que esta viendo escrupulosamente si su numero esta incluido entre las bolitas que se estan exhibiendo ahora en el Hipodromo.

35,000 IRAN AL HIPODROMO

Todos los billetes para el segundo sweepstakes estan vendidos

De 25,000 a 35,000 personas se calcula que acudirán mañana al hipódromo para presenciar las carreras de Sweepstakes, declaró esta mañana el Sr. [illegible] N. Luz a un represen[illegible] de [illegible] se nota[illegible] que gente de provincias estuvo llegando en los dias pasados, solamente para poder presenciar el acontecimiento importante.

Aunque la mayor parte de los billetes de entrada para el hipódromo ya se han vendido, sin embargo habrá seis taquillas abiertas para despachar billetes al público que desee entrar mañana, según el Sr. Luz.

Pagan 30 centimos mas por cada billete

Los billetes de sweepstakes fueron vendidos totalmente ayer tarde a los agentes, no quedando ya nada en la oficina. Desde primeras horas de esta mañana, un gran público acudió a la oficina para adquirir más billetes. Varios agentes de sweepstakes atendieron a todas las personas esta mañana. Comoquiera que todos los billetes estaban ya despachados, los que deseaban comprar números favoritos suyos, tuvieron que pagar a otros revendedores a P1.20 o P1.30, según impresiones recogidas esta mañana de los agentes.

Numeros de bolitas no muy claros

Atendiendo quejas de algunos que

(Vea la ultima pag. de la seccion)

CANDIDATOS NO DEBERIAN SER

Abeto opina en contra de los funcionarios, altos y pequeños

Como cuestión de política general, no se debe permitir que los jefes de las oficinas del gobierno, los subsecretarios departamentales, jueces de primera instancia y jueces de paz que presenten sus candidaturas como delegados a la Convención Constituyente sin haber renunciado al cargo que están en la actualidad desempeñando.

La circunstancia de que tales puestos son depositarios de la confianza pública en la administración de justicia puede ser motivos de que la concesión de la autorización a los mismos para que participen en las contiendas para la elección de los delegados, menoscaben esa confianza pública que es la base de la estabilidad de un gobierno. Este es en sintesis lo que el Secretario de Justicia opina en cuanto a la consulta elevada a él sobre si los mencionados funcionarios pueden presentar sus candidaturas para delegado a la Asamblea Constituyente.

El Secretario de Justicia dice que aun cuando a diferencia de las elecciones ordinarias en el certificado de candidatura de los candidatos a delegado no se exige el requisito de hacer constar su filiación política, no quiere decir que las campañas se van a hacer sin miras políticas. Las reglas del servicio prohiben estrictamente a todos los empleados del gobierno que participen en las campañas electorales.

MURPHY VIGILARA BIEN EL GASTO DE ₱47,000,000

El gobernador general ejercerá una vigilancia estricta en el empleo de los P47,000,000, producto de la ganancia de los depositos filipinos en los Estados Unidos, y antes de autorizar una consignacion de esta suma, examinara detalladamente el fin para que se emplea, de acuerdo con los informes obtenidos hoy.

Se ha indicado que el jefe ejecutivo favorece el empleo de una parte de esta cantidad en la rendencion de los bonos filipinos en los Estados Unidos porque ello fortaleceria el credito del gobierno filipino.

QUEZON HABLARA ANTE JOVENES ANTIS MAÑANA

Ademas de estar presente como huesped de honor en el debate de despedida entre debatistas de la Universidad de Washington y los de la Universidad de Sto. Tomas, el Presidente Manuel L. Quezon pronunciara antes de acudir a dicha funcion, un discurso ante jovenes estudiantes antis que forman la "Federacion juvenil de Anti-HHC", que se reunirán en un banquete fraterno a las siete y media de la noche de mañana en el Plaza Hotel.

El Presidente discurrira sobre la politica del partido de la mayoria con respecto al establecimiento del gobierno de la mancomunidad. El Speaker Quintin Paredes y el Senador Elpidio Quirino tambien pronunciaran discursos. Otro de los objetivos de la reunion de mañana, segun el Presidente de la Federacion, el joven Pedro R. Palting es el cambio de nombre de la Federacion ya que el actual ha dejado de tener razon, "anti HHC".

MURPHY ELOGIA EL ACUERDO DE LOS PARTIDOS

Pero Paredes y Recto son pesimistas.--El 10 de julio, fiesta oficial

El gobernador general se ha expresado hoy en favor del plan convenido ayer por los dos caudillos de la mayoria y minoria—el presidente Quezon y el senador Osmeña—de que la eleccion de delegados a la asamblea constituyente no tenga ningun color politico. Al propio tiempo, el jefe ejecutivo en una proclama dictada al mediodia de hoy, ha declarado fiesta oficial el dia 10 de julio, fecha de la eleccion de delegados a la asamblea constituyente.

Al expresarse en favor de una eleccion no partidista, el jefe ejecutivo dijo que ello redundaria en bien del pueblo y contribuirá a la redaccion de una constitucion justa y sabia.

"Creo que es una decision sabia" declaró el gobernador general "hacer que la eleccion de delegados no tenga color politico; ello será en interes del pueblo."

La proclama del gobernador general declarando fiesta oficial el 10 de julio es como sigue:

"Por cuanto, la proclama No. 694, serie corriente, fija el 10 de julio de 1934 como la fecha para la eleccion de delegados a la Convencion Constitucional de conformidad con el articulo 4 de la ley 4125;

"Ahora, por tanto, yo, Frank Murphy, gobernador general de las Islas Filipinas, de conformidad con las disposiciones del articulo 30 del codigo administrativo de 1917 y a recomendacion del secretario del interior, por la presente declaro el 10 de julio, 1934, como fiesta oficial

(Vea la ultima pag. de la seccion)

ROBO EN LA CASA DEL MAGISTRADO STREET

Dos niños ladrones cogidos con una cartera que contenía dinero

Cogidos esta mañana cuando acababan de saltar de una ventana de la casa del magistrado Thomas A. Street en calle Wright, 740, Malate, llevando una cartera que contenia dinero y varios cheques, los niños ladrones Jesus Hernaez, de 11 años y Melquiades Reyes, de 12 años, revelaron la existencia de otra pandilla de cacos precoces, compuesta, de cinco niños, todos, poco mas o menos, de igual edad que ellos.

Los dos cacos habian logrado introducirse en la casa y ya se habian apoderado de su botin y acababan de saltar de la ventana cuando fueron sorprendidos por policias y llevados a la estacion de la Luneta. Sometidos a interrogatorio declararon que tienen otros tres compañeros que con ellos forman una cuadrilla. Los tres no tomaron parte, sin embargo, en el robo de esta mañana, aunque participaron en otros. Los dos niños cacos revelaron los nombres de sus compañeros y la policia ha destinado agentes para buscarles y ponerles a buen recaudo.

Caso sospechoso

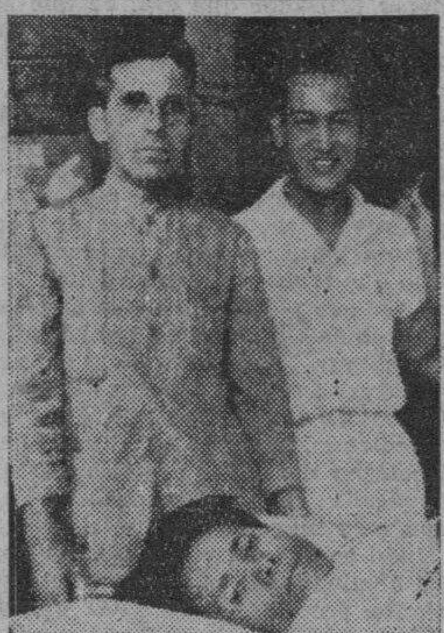

CIRIACO ALMINARIO

Un cochero que comio habichuelas con hielo, fotografiado en el Hospital General donde fué llevado en estado gravisimo. Médicos de la mencionada institución sospechan que se trata de un caso de cólera y han dispuesto el traslado del paciente a San Lázaro. Pueden verse de pie en la fotografia a funcionarios del Hospital de San Lázaro y del Hospital General.

IMPERIAL POR LA BICAMERAL

El nuevo senador bicolano pide no se "olviden" de su distrito

Un sistema bicameral pero que tenga fusionadas las funciones de las dos cámaras legislativas, reorganizacion del sistema judicial, abolicion del "pork barrel", y fomento del consumo local de los productos de abaca, son algunas de las varias proposiciones o planes que tiene el senador electo Domingo Imperial de la Bicolandia que acaba de llegar a Manila.

El senador Imperial dice que la Bicolandia es la tierra olvidada desde el punto de vista politico, no obstante haber dicha region siempre apoyado a la mayoria. Por este motivo el senador Imperial se propone trabajar durante la breve legislatura proxima en interes de su distrito.

Para el senador Imperial la legislatura filipina bajo el gobierno de la mancomunidad debe ser unicameral pero de tal modo que contenga las funciones del senado y la cámara. Propone para esto la reorganización de los distritos senatoriales y representativos de las Islas, formando nuevos distritos integrados por grupos de provincias. Estos distritos serán clasificados como de primera, segunda y tercera clase. Los distritos de primera clase tendrán derecho a seis solones, los de segunda a cuatro y los de tercera a dos. El periodo de cargo de la mitad de los solones sera de seis años y el de la otra mitad de tres. Habrá pues solones "seniors" y "juniors" correspondiendo a los primeros la facultad de actuar sobre los nombramientos hechos por el ejecutivo. El presidente del cuerpo será el vicegobernador y los solones se reducirán a unos 60 solamente con un sueldo no mayor de P5.000 al año [illegible]

(Vea la ultima pag. de la seccion)

TAMBIEN SE VEN URNAS EN CEBU ABIERTAS

Siguion Reyna va a San Fernando a investigar anomalias

Un lío electoral de proporciones mucho más graves que el registrados en Nueva Ecija y Mindoro, donde inclusive se ha descubierto que las urnas de un precinto están abiertas, acaba de registrarse hoy en el tercer distrito de representación de Cebú donde son candidatos a representante el Sr. Maximino Noel, "pro", y el Sr. Vicente Rama, "anti". Dos telegramas recibidos este día en el departamento del interior, uno del tesorero provincial de Cebú y otro del candidato "anti" Sr. Rama dan cuenta de las irregularidades cometidas en el pueblo de San Fernando, Cebú.

El secretario interino Guinto, del departamento del interior, ha decidido como primera medida, enviar a un investigador especial a Cebú para que investigue las supuestas irregularidades denunciadas. El Sr. L. Siguion Reyna, consejero técnico del departamento, saldrá esta tarde para Cebú con instrucciones de investigar detalladamente este caso.

El telegrama enviado por el tesorero provincial de Cebú, Sr. Alfredo V. Jacinto, da cuenta que al recibirse en su oficina las urnas correspondientes al precinto No. 8 de San Fernando se encontraron que las mismas estaban abiertas. El telegrama no hace constar sin embargo si los tres candados de estas urnas han sido destroncados. Las urnas que se encontraron abiertas, al decir del mismo telegrama, corresponden a las balotas limpias y aceptadas.

El Sr. Vicente Rama, por su par-

(Vea la ultima pag. de la seccion)

DEL VILLAR SE VA AL JAPON EL LUNES

Vera que métodos sobre puertos de allá pueden aplicarse a los de Filipinas

El Capitan Manuel del Villar, Capitan del Puerto de Manila que se marcha el lunes proximo para un viaje de vacaciones al Japon tiene la intencion de aprovechar su estancia en el vecino imperio para estudiar el sistema y funcionamiento de los puertos japoneses con vistas a recomendar su aplicacion en los de Filipinas y la introduccion de reformas en el sistema insular

El Capitan del Villar tiene el proposito de ver que reformas podrian introducir en el pais en lo tocante a la administracion de los puertos sobre todo para cuando el pais sea independiente, ya que la nueva situacion creara problemas economicos para el pais. El Capitan del Villar cree que los reglamentos del Japon serian un buen modelo para Filipinas pues es una de las naciones que mas baratamente funcionan y viven.

El Capitan del Villar se marcha el lunes a bordo del 'Empress of Russia'. Va en viaje de recreo y estara ausente por dos semanas.

SUFRE OTRO BAJON EL PRECIO DE LA COPRA

Con la excepcion de la copra que sufrió una disminución de diez centimos en todas las variedades, los otros productos principales del pais se mantuvieron la mismo nivel que la semana anterior, al terminar este dia la presente semana.

La copra se cotiza actualmente en P3.00 el buen corriente; P3.20 la semiresecada y J3.40 la resecada.

En las bolsas de valores, las siguientes acciones sufrieron alteración en los precios, en comparación con el sabado de la semana pasada:

Antamok, de 50 centimos accion, a 49 centimos hoy; Balatoc, de P25.75 a P26; Benguet Consolidated, de P24.50 a P24.25; Gold Creek Mining, de P1.25 a P1.40; Gold River Mining Company, de 18 sentimos, a 17 y medio centimos; Goldwave de 8 centimos, a 9 centimos; Itogon, de P3.90 a P3.70; Salacot, de 10 centimos y media a 11 centimos; San Mauricio, de 7 y medio centimos, a 7 centimos; United Paracale, de 10 centimos, a 11 centimos; y la Virac Exploration, de 11 y medio centimos, a 11 centimos.

En la Manila Stock Exchange, se vendieron esta mañana, 92,300 acciones de minas.

ALBERT Y OTROS INFORMAN SOBRE GASTROENTERITIS

Un caso de envenenamiento agudo.-Agua libre de bacilos de colera.-Investigacion del Hospital General urgida

LA SITUACION ESTE DIA

1. *La gastro-enteritis está dominada, dice el Dr. Albert.*
2. *Caso de envenenamiento agudo por tomar comida pasada llevado a San Lázaro por sospecharse que es de cólera.*
3. *El agua y algunos alimentos analizados por la Sanidad estan libres de microbios de cólera.*
4. *Continua el cierre de restoranes. Reapertura de un café.*
5. *La fiscalia prepara muchas querellas.*
6. *La Federación de Médicos urge a Hayden nombre un comité mixto para investigar el funcionamiento del Hospital General.*

El Dr. Alejandro Albert, como comisionado interino de Sanidad, el Dr. Fernando Calderon, como director del Hospital General y el director Jacobo Fajardo de sanidad, han informado hoy al vice-gobernador Hayden que la epidemia de gastroanteritis que ha afectado a la ciudad estos ultimos dias va amainándose y todas las señales tienden a indicar que se ha cortado la propagación de la enfermedad.

Si bien existen aún numerosos casos en los hospitales, los Dres. Albert y Fajardo han expresado la opinión de que el mal está dominado y no hay peligro de que se propague.

Caso gravisimo de envenenamiento

Un nuevo caso de envenenamiento, de los mas graves que se han registrado hasta la fecha por tomar comida pasada, que han infundido a los medicos del Hospital General, sospechas de que se trate de un caso de colera, es el de Ciriaco Alminario, de 27 años, cochero, residente en la calle Fernando, de la Singalong Subdivision, que esta mañana fue recogido en su casa por una ambulancia del Hospital General.

Ciriaco comio habichuelas con hielo y leche en una tienda de refrescos de la calle Dart, Paco, anoche y poco despues sentia un fuerte dolor de estomago. Estaba tan mal que no pudo dar cuenta de su

(Vea la ultima pag. de la seccion)

ROBLES LLEVA LAS DE PERDER

Un dictamen de Abeto le privara de 179 votos y de la victoria

En vista de la opinion emitida por el secretario de Justicia, en el sentido de que la junta de escrutinio de Nueva Ecija no tiene facultades para atenerse a cualquier otro acta que no sea el que este en poder del tesorero provincial, el candidato pro a representante, Jose Robles, lleva las de perder definitivamente contra su contricante Manuel V. Gallego, en el primer distrito de dicha provincia, por veinte y tres votos.

Esto se debe a que en el precinto No. 7 de Muñoz, el acta que esta en manos del tesorero provincial, no contiene ningun voto para Robles, aunque en el acta que ha sido enviada al departamento del Interior y el acta que tiene el tesorero municipal, Robles figura con 179 votos.

Robles estuvo esta mañana en el departamento del Interior protestando contra la eliminacion de los 179 votos que le privaran del triunfo. Declaro que el acta que esta en poder del tesorero provincial es un fraude flagrante, como se comprueba por el hecho de que las otras dos actas, una recibida en el departamento del Interior y otra por el tesorero municipal, el tiene 179 votos, y en el acta del tesorero provincial, no tiene ninguno.

La huelga demora el regreso de Guevara

(De la "Associated Press")

Washington, junio 22.—El comisionado residente Pedro Guevara, que se ha demorado en Seattle, Washington, con la huelga actual de los estivadores, ha notificado a su oficina aqui este dia que probablemente tendra que permanecer alli, tal vez una semana, antes de poder coger el barco, de regreso a Manila.

AGUINALDO, CANDIDATO A DELEGADO POR MANILA

Que hay el plan de lanzarle al comerciante Don Leopoldo Aguinaldo para candidato a delegado del distrito Norte de Manila es lo que se ha sabido está mañana.

Si el Sr. Aguinaldo se decide aceptar la nominación, posiblemente sea el colega del exsepresentante Gregorio Perfecto que es tambien candidato a delegado del distrito norte de Manila.

VALDES DESEA ENVIAR MAS SOLDADOS A JOLO

Esta contento del orden en Cotabato.—Mas cadetes aprobados

Aunque ha encontrado paz y tranquilidad en Mindanao y Jolo durante la visita de inspeccion que acaba de hacer, el general Basilio Valdes, de la constabularia, ha declarado si obtiene el aumento de quinientos soldados que ha recomendado a la Legislatura, los destinará todos, o lo menos dos terceras parte, en sitios de Mindanao y Jolo donde la paz pued seer perturbada por criminales moros. En Lanao y Jolo, particularmente, el general noto la insuficiencia de soldados.

En todas las provincias que ha visitado, segun el general, reina la paz y la tranquilidad. Esta especialmente contento del estado en que encontro a la provincia de Cotabato, donde hay tanta paz que el general cree que no hay necesidad de aumentar el numero de constabularios en ella.

El general Valdes tambien anuncio esta mañana la admision de los siguientes cadetes en la academia de la constabularia, que han obtenido promedios satisfactorios en los examenes celebrados: soldado Julian P. Ravao, Jacinto L. Gador, Napoleon T. Valeriano, Gamalien C. Manikang Alfonso Roberto, Flor Acosto, Gregorio C. San Agustin, Jose Q. Arce, Crispin M. de Castro, Bienvenido E. Ferrer y Pedro R. Molina.

Un nieto de Osmeña y otros dos emprenden una caminata a Manila

Comiendo y durmiendo donde pueden, y sin gastar ni un centimo de su "baun" de cinco pesos cada uno, tres caminantes que estaban decididos originalmente a llegar a Manila, desde Tuguegarao, Cagayan, a pie firme, se encuentran actualmente en Cabanatuan, Nueva Ecija, segun informes recibidos en Manila. Los tres caminantes aventureros son Vicente Osmeña, que dice ser nieto del senador, y es natural de Cebu y de 16 años de edad; Mariano Legasto, de 18 años, tagalo; y Jacinto Pamitan, de 19 años, ilocano, todos empleados en la hacienda del Sr. Felix Villaflor en Tuguegarao.

Los tres jovenes, que por una coincidencia representan a distintas regiones filipinas, salieron de Tuguegarao el 15 del actual. A pie llegaron a Ilagan, Isabela, y despues se dirigieron a Bayombong, Nueva Vizcaya. Su siguiente meta fue San Jose, Nueva Ecija, de donde se dirigieron a la capital de la provincia, en que se encuentran actualmente. Solo en el trayecto de San Jose a Cabanatuan, los caminantes lograron introducirse en un "truck" de palay que les condujo gratis a la cabecera. El resto de la caminata hecha hasta ahora ha sido una caminata verdadera, hecha toda a pie.

Osmeña y Pamitan se han cansado aparentemente de la aventura y han decidido terminarla en Cabanatuan. Mariano Legasto parece el mas animoso de los tres, pues segun los informes, esta decidido a proseguir sus planes. Ya sabeis: si alguno de estos dias veis en Manila a algun caminante fatigado y casi exhausto de tanto caminar, ese debe ser Mariano Legasto, el "superviviente" de esta larga caminata.

Pablo Lacson muere a puñaladas en Bacolod

(Servicio Telegrafico)

EXCLUSIVO A "LA VANGUARDIA"

Bacolod, Negros Occidental, 22 de junio.—Tambaleante, bañado en sangre y casi moribundo por varios cortaplumazos recibidos de Filomeno Treyes, apodado "Irot" cuando pistola en mano, acudiera en defensa de Cesar Lacson, su hermano menor, a quien Treyes acababa de herir gravemente, Pablo Lacson, prominente negrense, acribillo a tiros al agresor Treyes esta tarde, disparando sobre el todas las seis balas de su pistola y cayendo muerto, poco despues. Epitacio Martir, un amigo de los Lacson, tambien fue muerto por defender a Cesar. Este resulto gravemente herido, lo mismo que el agresor Treyes y un criado de la familia, Mario Francial, que estando al lado de Treyes, fue herido accidentalmente por una de las balas disparadas por Pablo Lacson. El origen de la tragedia fue un altercado en la mesa del juego.

Puñetazos tras una discusión

El suceso, uno de los mas sangrientos registrados en esta provincia, ha causado conmocion en toda Negros Occidental donde los Lac-

(Vea la ultima pag. de la seccion)

LABSO EMULSION

Especifico inspirado en la OBRA HUMANITARIA DE LA SOCIEDAD ANTITUBERCULOSA FILIPINA. Preparado por el Laboratorio SANTOS OCAMPO

FORMULA: Every Tablespoonful Contains: Irradiated Cod Liver Oil 4.74; Calcium Gluconate 0.30; Calcium Lactate 0.30; Menstruum Aromaticum q. s.

UNIVERSAL DRUG STORE

Una explosión rompe las costillas de un engrasador del "Kanlaon"

PERPETUO DE LA LUNA

Con las costillas rotas, Perpetuo de la Luna, un engrasador del guardacostas "Kanlaon" fue conducido al Hospital esta mañana, en grave estado. De la Luna resulto herido en la explosion de una dinamo a bordo de dicho barco, a las 8 de esta mañana.

Segun los informes obtenidos por la policia, el engrasador estaba trabajando en compañia del segundo maquinista Felipe Caciu, arreglando la dinamo. Terminado el trabajo, al parecer, el maquinista abrio la llave de la electricidad para ponerla en funcion y entonces ocurrio la explosion.

Grandes pedazos de acero volaron, incrustandose en el cuerpo de Perpetuo que se hallaba cerca y rompiendole algunas costillas. El segundo maquinista, que estaba mas lejos de la dinamo, no fue alcanzado por los pedazos de acero.

M.E.C.D. 2016

TRIBUNA LIBRE

ESTA SECCION esta destinada a articulos de actualidad y de interés público. LA VANGUARDIA al publicarlos no se hace solidaria de los puntos de vista que en tales articulos expresen sus autores.

TEMAS DE ACTUALIDAD

El Colegio Medico Farmaceutico en peligro de desbandarse

Por el Dr. M. M. LAZATIN

Es una lastima que el Colegio Medico Farmaceutico es objeto frecuente de varias criticas en corrillo y en la prensa por la sin razon intransigencia de los señores que lo dirigen, sin darse cuenta de que estan provocando mayores embrollos y, como resultado final perdurará en la asociacion el constante desacuerdo y serios antagonismos entre compañeros, hasta que acabarán por abandonar el Colegio los pocos que aun quedan disgustados, que con razon tienen motivos de sobra para expresarse de otra manera contra esos tratos muy mal llevados.

No puede haber alguna excusa prudente para sostener que las enmiendas pedidas por los cincuenta miembros, la Directiva tenia que necesitar medio año antes de convocar la junta extraordinaria, cuando sabe muy bien la Directiva que carece de poderes para dilatar el curso del asunto, y mucho menos alterar ni en lo minimo la voluntad de los peticionarios que han obrado de acuerdo con los Estatutos.

Por mas de que me esfuerzo en buscar alguna razon para sostener la actitud de la Directiva de esperar los seis meses o mas aun, antes de llevar a cabo un trabajo tan sencillo que es la enmienda de los Estatutos pedida por los miembros, no llego a convencerme sin ser parcial en mi apreciacion, de que el asunto tiene que ser sometido a procesos inacabables, sin trazas de ser actuada por la junta extraordinaria—esos actos invitan naturalmente a cualquier miembro a considerar en serio los verdaderos motivos, que muchos no son de caracteres tecnicos, sino puramente materiales, de aquellas pequeñas cosas pero que ciegan al hombre, que por no perderlas se arriesga a afrontar las pruebas aun en contra de la seriedad y la razon.

Quisiera evitar una expresion en este sentido, pero creo que los actos escogen el remedio apropaido; seria una complicidad contra la doctrina de las buenas costumbres, tener que reprimir mi completa desaprobacion del comportamiento ruinoso que han demostrado los señores de la Directiva, despreciando intereses legitimos; y asi como se pintan las acciones, el deber civico se debe imponer, en provecho de la integridad del respeto ajeno, porque cualquiera se indignaria, cuando uno procede con respeto y orden las cosas, para contribuir a buscar las facilidades de la prosperidad comun, y algunos afrontan con fingimientos, sin tener el menor recato, del derecho de los firmantes, en donde figuran Doctores venerables, que son los ligazones morales de la asociacion.

Estos actos son las mejores pruebas que hablan de que en el Colegio Medico Farmaceutico existe una influencia condenable entre bastidores que es la que ejerce el poder omnimodo, arrollando tranquilamente las reglas establecidas por los Estatutos y el Reglamento, desde el momento en que alguien se atreva a mover las bases viciosas fuertemente protegidas, por los guardianes de la DINASTIA; sistema que ha sido la causa del abandono al Colegio por centenares de miembros, entre ellos los mas antiguos socios cuya intervencion cientifica y moral seria un tesoro mas de la asociacion, y que solo se separaron en prueba de protesta muda, pero energica, por estas y otras parecidas maquinaciones de exclusivismo, que en otras veces hasta cruel—parcialidad radiante—carentes de delicadeza.

Porque hay miedo de que la junta extraordinaria nombre un Comite Especial para REVISAR las propiedades del Colegio? El Colegio nunca ha tenido AUDITOR es preciso cooperar al tesorero, no es asi?

Quieren evitar a toda costa que se "enmiende" EL SISTEMA ACTUAL DE ELECCION de los miembros de la Directiva, porque asegura la "perpetuidad" de la DINASTIA, en perjuicio de la buena administracion de los intereses comunes?

No quieren fusionar los cargos del Secretario y Tesorero por economia — cuando compañias grandes comerciales obran de este modo?

Concienten que el Presidente de la asociacion continua siendo EDITOR asalariado de la revista del Colegio Medico y en caso de que haya protesta contra la REVISTA que actitud deberá seguir el Sr. Presidente? Será el FISCAL, JUEZ y parte afectada al propio tiempo?

Se ven muchas cosas pero muchisimas detras del TELON.

VIVIS ET VIVES

Por GONZALO G. PADUA
Abogado

Para el que en vida se llamo HON. POTENCIANO TREÑAS, electo Senador del 7.o Distrito

Al traves del cendal luctuoso que empaña y oscurece el cielo azul de nuestra querida Filipinas, nos parece vislumbrar la magestuosa efigie de la diosa Libertad, señalando con su diestra augusta a la persona atrayente y viril de un preclaro ciudadano, un verdadero patriota, el que recientemente fue ungido y consagrado con el voto popular 'legitimo', que lo elevo a una de las poltronas de la Camara alta de la legislatura de nuestro pais; esta figura que hizo palidecer los rayos deslumbrantes del poder, fue la victima propiciatoria para el holocausto de la consagracion de los ideales y principios que sustenta y seguira sustentando el Partido Nacionalista Pro-Independencia en cuyas filas venia militando el malogrado Senador Potenciano Treñas.

Fue esta victima una figura intelectual del pais, de cuyas estelas puede muy bien enorgullecerse el pueblo en que viose nacer, porque aquella inteligencia estaba impregnada de una vision propia de un Apostol, predestinado para dirigir los destinos del pueblo; el, como todo hombre honrado colocose del lado del debil, identificandose con este, para asi trabajar, como en efecto trabajo, lucho y dedico toda la energia de su ser, por labrar la vindicacion del derecho holiado. Y para ello lo sacrifico todo, comenzando por abandonar el santuario del hogar en cuyos recintos respirara las dulces auras de la paz, a mas de que en el se anidan los que son, para si, mas queridos seres, pedazos de su corazon y amor de sus amores. No basto esto, para que el sacrificio sea sumamente agradable ante los ojos de la madre Patria, acabo por despreciar aquella vida repleta de un porvenir brillante, que lo coloco al Hon. Potenciano Treñas, aunque sin alardes de su parte, en situación tal, económica y socialmente, que nada tenia que envidiar de los otros profesionales como el; pero, no por eso dejo de practicar en medio de su vida boyante y holgada los humanitarios canones de la sana democracia, tratando siempre de igual a igual, grandes y pequeños porque, para el, no existen esas diferencias sociales y de nacimiento, teniendo por unica divisa la de que todos los hombres son iguales ante la ley, ante la sociedad y ante Dios.

Igualmente, forjo en su mente, como pensador que era, de que su propio pueblo no debe estar en zaga con los demas en el sentido de que su Gobierno sea compuesto de personas verdadaderamente eficientes y honradas, y para la seleccion de las mismas deben tan solo prevalecer sus meritos personales y tambien morales, sin tener en cuenta para nada el credo politico que tengan o puedan tener, toda vez que posean los conocimientos y probidad necesarios para poder sobrellevar los deberes anexos al cargo o cargos que ellos ocupan lo cual es el reverso de lo que esta sucediendo hoy dia en el seño del Gobierno donde la mayoria de los empleados son hombres que no tienen otro merito mas que el haber sabido confabularse y cooperar con los dominadores, para frustrar mediante procedimientos viles e inicuos la verdadera voluntad del pueblo en la expresion sagrada de su voto en las elecciones de los funcionarios publicos, que han de regir la nave del pueblo. Pues el Senador Treñas esperaba, quizas, conseguir con la cooperacion de su pueblo y de su partido a que se ponga en seguridad la estabilidad efectiva del Gobierno bajo la realidad de los hechos, asi es que antes el de entrar a colaborar en el funcionamiento de nuestro Gobierno, ya se hallaba con el animo predispuesto a prestar su incondicional apoyo para toda iniciativa util y provechosa, sin recelos ni suspicacias, para desvanecer de tal modo la natural animosidad que siente el pobre hacia el rico, sentimiento que suele traducirse en acres recriminaciones y disturbios amenazadores a la paz y tranquilidad publicas animado de ese afan desinteresado y puro que sienten los padres por los hijos.

Pero caliente aun el cadaver del difunto, loca y ebria la Mayoria por sus señalados triunfos en los ultimos comicios, trofeos de victoria que mal pudiera haber alcanzado, sin valerse como se valio del atropello fraude, promesas y prebendas que, para mayor descaro y desverguenza, tan solo para evadirse da la maldicion popular, vendieronse favores, se prostituyeron los cargos publicos, se infringieron a mansalva las leyes vigentes, se pisotearon los derechos mas sagrados, en fin, el pillaje ha campeado por obra y gracia del Fausto, modelo de astucia, sagacidad y penetracion, padre de la audacia y de todos los crimenes, volvera otra vez a aparecer en la escena de la politica para enardecer con la tea de su engañoso esplendor a los corazones ególatras y caciques.

El rodillo gubernamental, que es un arma destructora puesto en manos ruines, funcionara otra vez arrastrando tras de si la felicidad comun, los derechos de los pacificos ciudadanos, el bienestar de todo un pueblo; esa maquinaria, sera sin duda, concentrada con toda su fuerza dentro de los limitados confines del Septimo Distrito Senatorial, para que de esta manera se pisotearan de nuevo las leyes promulgadas, se prostituiran los cargos publicos, solo para conseguir el trofeo deseado, que indudablemente lo conseguiran por medio de otros crimenes.

Ante la inmensidad del dolor que ahora embarga al Septimo Distrito Senatorial, en particular, y de todo el Pueblo Filipino en general, por la muerte inesperada de uno de sus mas insignes hijos, el Hon. Potenciano Treñas, y cuyos restos mortales estan todavia insepultos, hacen de que el pensamiento nos lleve a los silenciosos recintos de una sentida meditacion, a la que ahora encontramos profanada por la risa estridente y malevola, que se oye y se produce desde ese vanidoso festin que celebran, por las hazañas vandalicas de los que mal hayan podido querer al aqui difunto, cuya muerte, por muchos sentida, la mira, no obstante, con insultante desprecio el titulado Caudillo del pueblo. Oh. Cuanto horror!, Y cuanta maldad, Dios mio!

De todo esto, nos consuela, sin embargo, el pensamiento de que en las alturas donde impera un Dios y en cuyas regiones sumamente infinitas moran nuestros innolvidables hermanos, los Heroes y Martires de la Patria, y alli esperan al borozados para acogerlo en su mistica compañia al Hon. Potenciano Treñas.

DESCANSA EN PAZ! Pues bien sabes que el distrito que acaba de ungirte con su voto llevandote a cuspide de tu triunfo, a pesar de la rocosa barrera que levantaran contra ti el Poder y el Poderoso, celebrara como consecuencia de tu muerte una eleccion especial para llenar el vacio que ha dejado tu misma muerte en el seno del Senado Filipino; empero no te quepa la menor duda de que tu distrito, como cuna que es de patriotas sinceros y leales, y que en medio de esa pleyade gloriosa descuella magestuosa la figura gallarda del lider mas joven que haya producido el pueblo, el Hon. Manuel Roxas, no dudes, repito, que tu distrito sabra unirse como un solo hombre, para levantar asi un muro inconmovible de corazones leales e inquebrantables, para impedir todo intento o proposito de adulterar la voluntad suprema del pueblo.

Ahora, DESCANSA EN PAZ! Tu muerte no puede hacer que desaparezcas de nosotros, porque tu santa memoria vive y vivira para siempre en nuestros corazones donde te hemos levantado un altar en que te ofrecemos y te ofreceremos las mas hermosas y perfumadas flores de nuestro eterno recuerdo y amor.

Manila, Junio 18, 1934.

Dejemos a Quezon el camino libre

Por AGUEDO BERNABE

La Prensa de estos ultimos dias trae informaciones al efecto de que en ciertos sectores de la opinion publica se esta haciendo atmosfera por la eleccion del Hon. Manuel L. Quezon, como presunto primer Gobernador General de la futura Mancomunidad Filipina.

Por gratitud, por lealtad a los principios, y mas que por nada, por reconocimiento a su indiscutable caudillaje, el Presidente Quezon, el hombre que, no obstante haber sido combatido acremente por sus adversarios politicos en todos los rincones de Filipinas, y allende los mares, inclusive, emergio, sin embargo de las ultimas elecciones como el verdadero reconocido caudillo del pais, apoyado por la nacion entera, a excepcion de unas cuantas provincias, debe y merece ser, cuando alboree en estas latitudes el nuevo Sol de la Libertad, el Primer Magistrado de la Nacion.

Si realmente somos sinceros con nosotros mismos y si es cierto que el voto popular es fiel reflejo de la conciencia de las colectividades, no hacen falta, a nuestro entender, esas prematuras campañas por la eleccion del President Quezon para el puesto de Gobernador General de Filipinas. Todos nosotros, filipinos que tenemos adherido a nuestro propio ser la idea de las responsabilidades que trae consigo un tan elevado cargo como ese, debemos votar unanimente, sin distincion de filiaciones politicas, de credos religiosos, de opiniones personales, sin necesidad de ser muñidos por lider alguno, ni de ser atraidos por extravagantes propagandas electorales, por el Presidente Quezon para el puesto de honor mas alto, mas cimero, que se puede otorgar a un nativo en el futuro Gobierno de la Mancomunidad, siquiera para demostrar a Norteamerica que aqui en Filipinas, cuando se trata del interes de la Nacion, existe unidad de accion, unidad de sentires, y unidad de principios. Quiero decir con esto que el Presidente Quezon debe ser aclamado unanimente por todos los partidos politicos como el unico candidato al puesto de Gobernador General, porque solo de esta manera podemos pagar con creces nuestra eterna deuda de gratitud hacia este hombre que, sacrificando salud e intereses personales, siempre ha estado a la brecha, dispuesto a defender su ideal y sus principios hasta su plena consecucion.

Al hacer esta apelacion al pueblo no me mueve ningun interes personal, ni ninguna ambicion politica en el futuro. Solo me interesa, como a todo hijo de Filipinas, el bienestar de la Nacion y el deseo de que bajo el nuevo futuro gobierno consigamos mayor suma de prosperidad economica y una vida libre de los sinsabores que paladeamos actualmente con esta serie de crisis que nos brinda la presente situacion.

En que hace este llamamiento al pueblo no es ningun adlatere del Presidente Quezon, ni ningun funcionario publico que ha menguado a la sombra del arbol gubernamental, porque siempre ha militado desde que se mezclo en andanzas politicas en las filas de la oposicion. Es un nuevo converso, un humilde grano de arena que a consecuencia del ultimo vendaval politico que azoto la Nacion, fue arrastrado al campo de la nueva mayoria, como corolario del desconyuntamiento de los antiguos Partidos Politicos. Y como tal se cree con derecho, como cualquier ciudadano del pais, a hacer esta apelacion al pueblo, a todos los partidos politicos, antis y pros, sakdalistas y comunistas y toda clase de facciones y bandos locales para que el Presidente Quezon sea nominado unanimemente, sin contrincante alguno, para el cargo de Gobernador General, libre el camino que iria alfombrado por las flores de nuestra adhesion y simpatia.

Si este sueño se lleva a realidad,—todo ideal es un sueño,—habriamos salvado el primer obstaculo en nuestras luchas por nuestra libertad y habriamos colocado la primera piedra del edificio de nuestra futura Mancomunidad.

RICARDO M. V. DIAZ
INGENIERO CIVIL
Diseños, Planos, Especificaciones, Cálculo de Materiales y Administración de Obras.
209 Elizondo, Quiapo. Tel. 2-56-87

Una "GANGA" Hoy—una "HUERFANA" Mañana!

No se exponga cuando compre una refrigeradora electrica

HE aqui una de las más importantes preguntas que hacer, antes de comprar cualquiera refrigeradora eléctrica:

¿Puede Ud. estar seguro de que la Compañía que la fabricó seguirá en el negocio?

Si no es así, no hallará manera alguna de obtener servicio—no habrá quien responda si deja de cumplir las halagadoras promesas del hombre que se lo ha vendido. Tendrá Ud. una "huerfana" en casa.

No permita que esto le suceda. Es tan fácil estar sobreseguro si tiene esto en cuenta:

La Frigidaire genuina está fabricada por el mayor fabricante de refrigeradoras eléctricas en el mundo.

ADVERTENCIA: *A menos que la refrigeradora que Ud. compra lleve el nombre de Frigidaire, no es una Frigidaire genuina—el Producto de la General Motors.*

Cuando Ud. compra una Frigidaire genuina, Ud. sabe que obtiene la refrigeradora de mayor éxito en el mercado. Sabe Ud. que hay un *millón mas de Frigidaires* en uso que de cualquiera otra marca. Y Ud. sabe que obtiene *un producto de la General Motors.*

En otras palabras, Ud. sabe que estará *sobreseguro* y *satisfecho* si elige una Frigidaire genuina. ¿Por qué arriesgar en otras refrigeradoras para ahorrar unos cuantos pesos en el costo inicial?

Frigidaire

Podrá Ud. cerciorarse de todas las ventajas de la Frigidaire genuina en las siguientes direcciones—cualquier modelo se puede comprar en condiciones convenientes.

MACONDRAY & CO.
UNICOS DISTRIBUIDORES EN FILIPINAS
PASEO DE MAGALLANES (CERCA DE LA TESORERIA)

COCHRAN'S, Esq. Rosario y Escolta, Tel. 2-41-51
AMERICAN ELECTRIC CO., 72 Escolta, Tel. 2-12-37
L. E. KING, Cavite, Cavite

Muchos años de Servicio Seguro Equivalen a Muchos Pesos Ahorrados Para Vd.

CHEVROLET

Cuando Vd. compre un truck este año tenga la seguridad de que sea del número conveniente de cilindros Con uno de SEIS, Vd. tiene todo lo que se requiere para que un coche sea ECONÓMICO **Seguro y de larga Vida.** Pero con más de Seis, Vd. gastará más de lo que puede en gasolina, aceite y mantenimiento. Y con menos de seis, Vd. afrontará los mismos problemas de las vibraciones excesivas, desgaste y averías. Por eso muchos compradores dicen: "Seis Cilindros"; y luego añaden: "Chevrolet". En su truck de 1934, Chevrolet ha perfeccionado el principio de los Seis Cilindros hasta el grado más alto en eficiencia y economía. Chevrolet le brinda la economía de los seis cilindros en un truck grande, robusto y potente—un verdadero truck en toda la extensión de la palabra. Pero a más de todo esto, Chevrolet lo ofrece a un precio lo más bajo que puede costar un truck de seis cilindros. ¿Puede Vd. encontrar una unidad mejor para acarreos que esta, especialmente cuando lleva un nombre que significa "seguridad" como Chevrolet, y sobre todo cuando tiene la fama de ser el "truck más vendible en América"? ECONOMIA—SEGURIDAD—LARGA VIDA... Estas son las características del Chevrolet!

Truck Chevrolet de Seis Cilindros

Pacific Commercial Company

2 ISLA DE ROMERO
ILOILO — MANILA — CEBU

M.E.C.D. 2016

Murphy reitera su fe en el exito de Filipinas libre

SERMONES SOBRE BUEN GOBIERNO E INTEGRIDAD

Recalca que el país triunfara si se prepara a afrontar la nueva situación

Por E. E. BOMAR,
Corresponsal de la prensa de Manila en la comitiva del Gobernador General en su viaje al sur.

El Gobernador General Frank Murphy volvió ayer de un viaje de dos semanas por doce provincias al Sur y Este de Manila, el segundo que él emprende desde que asumió su cargo hace un año, y que vino a ser tanto una campaña evangelizadora como una serie de visitas de inspección.

En todas partes donde estuvo—Mindoro, provincias bicolanas, Mindanao, las Bisayas,—el joven jefe ejecutivo predicó con el fervor de un Savonarola, predicando verdaderos sermones sobre la integridad fiscal, la necesidad de más adecuadas facilidades sanitarias, más y mejores caminos, y el mantenimiento de las escuelas, por lo menos en su nivel actual.

El país, frente a difíciles problemas

Filipinas, recalcó el gobernador en todas las capitales provinciales visitadas por su comitiva, está encarando nuevos y complicados problemas, resultantes de las actuales restricciones de las cosechas y el inminente período de transición, y solo podrá triunfar comprendiendo debidamente la situación y preparándose a afrontarla de un modo debido.

La nota alentadora de su grito de previsión ha sido que "otros pueblos y otras naciones han afrontado y superado dificultades y no existe razón alguna para que el pueblo filipino no pueda resolver las suyas".

En conjunto, él y su comitiva de siete miembros recorrieron 2,054 millas, con el guardacostas Arayat. Con dos excepciones, cada día fueron visitadas una o más cabeceras provinciales, donde las autoridades fueron examinadas respecto a las condiciones locales, habiéndoseles brindado oportunidad de someter sus problemas al gobernador general en persona.

Sin tiempo a descansar a bordo

A bordo del Arayat, mientras se navegaba de un punto a otro en el largo y nutrido itinerario, el gobernador general tuvo muy poco tiempo, casi ninguno, para descansar. La oficina inalámbrica del barco le traía un diluvio de mensajes de plantadores y operadores de centrales respecto a la fórmula pendiente del reparto de la cuota filipina en la ley Jones-Costigan sobre control azucarero. Otros mensajes vinieron de Washington y aun otros relativos a otros problemas de gobierno. Además de todo esto, en las audiencias públicas se le presentaron instancias que tenían que ser estudiadas con calma.

Al fin, tuvo que acortar el itinerario bruscamente, a costa del programa dedicado a Bohol, y volvió a Manila con más de un día de adelanto según los planes originales, solo para poder dedicarse de lleno al apremiante problema azucarero, sin más dilaciones.

Varios días, el gobernador general tuvo que pronunciar media docena de breves alocuciones en Naga, Legaspi y entre estos puntos, habiendo una vez hablado, viajando en automóvil por la Bicolandia, ocho veces en un solo día.

Poco antes de desembarcar ayer mañana, a las once, hizo un resumen de su viaje y de sus objetivos.

"Creo que el gobernador general debe visitar lugares remotos", dijo, "allí donde los graves problemas sanitarios y educacionales pueden estudiarse de un modo directo. Siento que este viaje no me haya llevado a más distritos de tal clase.

"La visita a las cabeceras de provincias me ha posibilitado subrayar la primordial necesidad de vivir dentro de los ingresos y de mantener la integridad fiscal. He encarecido repetidas veces que el año termine sin "overdrafts" para los gobiernos provinciales, y ahora que estamos a punto de terminar el semestre, que se tomen las medidas necesarias de economía, como la reducción de dietas, la supresión de los "allowances" de gasolina y la eliminación de todo el personal innecesario. La maquinaria de la recaudación de rentas debe moverse con mayor energía y he pedido que, en los casos en que las recaudaciones se han retrasado, se envíe a mi oficina antes del primero de septiembre una lista de los contribuyentes morosos.

"En todas partes, prediqué el mejoramiento de las facilidades sanitarias. Me ha conmovido hallar algunas provincias que no tienen más que un médico para cada 40,000 ó 50,000 habitantes. Hasta existen miles de individuos que no pueden recibir ninguna atención médica.

"Además de la falta de médicos, existe la escasez de enseres médicos, como la neo-salvarsan para la framboesia. En algunos casos, los hospitales presentan una situación patética. La cuestión sanitaria continúa siendo un problema capital e inquietante de Filipinas.

"Obviamente, la traída de aguas en muchos de los lugares visitados es inadecuada.

"En relación con la salubridad pública, en las provincias no existen provisiones para los casos de enfermedad mental. Los enfermos de este género son enviados a Manila y en el entretanto, mientras se espera la transportación, son retenidos en las cárceles, a veces hasta meses.

Mejores procedimientos carcelarios

"Este viaje y el anterior han demostrado la necesidad de mejorar el modo de tratar a los infractores de la ley. La nueva ley de sentencia indeterminada debe ser reforzada con el sistema probatorio. En una carcel hallé a una niña de 15 años que había sido condenada a más de dos meses por desobediencia paterna y también a un hombre de 76 años, con familia, por un delito no capital. Estos son casos de prueba, no de encarcelamiento. Encerrarlos bajo llave es una retrogresión o continuación de los antiguos días de España.

"Después de la salud pública, el problema de los caminos es el más urgente. Es futil hablar de desarrollo económico y social si no se abren los distritos remotos a donde no ha llegado hasta ahora la influencia moderna.

La industria del coco es desastrosa

"Este viaje ha demostrado que la industria del coco, tan generalizada en Filipinas, se halla en condiciones pésimas y el estado de los mercados está perjudicando a otras cosechas. Creo que el azúcar no quedará tan fatalmente perjudicado con la nueva legislación restrictiva, como parecen creer muchos. Hay un enérgico esfuerzo para proteger todas las industrias y organizar la diversificación".

El general de brigada Basilio Valdés dedicó su atención a la Constabularia en todo el viaje, pero casi siempre estuvo presente en las conferencias con las autoridades, habiéndose interesado particularmente, a fuer de médico, en el problema sanitario.

El general Valdés dijo, después de la conferencia en Zamboanga, que hay necesidad de reforzar el contingente constabulario en Mindanao, elevándolo por lo menos a su antiguo nivel de 2,400. El programa de economía lo redujo a 1,800 hace dos años. El gobernador general concurre con la idea de la reorganización cuidadosa de la constabularia. El capitán E. G. Chapman puso mayor atención en las quejas presentadas al gobernador general en las audiencias públicas, e inspeccionó las cárceles provinciales. Los demás miembros de la comitiva fueron el hermano del gobernador general, George Murphy, de Detroit; el coronel Frederick W. Manley, del ejército americano; Edward Kemp, consejero legal; Norman Hill, secretario, y el que suscribe, en representación de los periódicos de Manila.

Condenan la politica del Hospital General

La P. I. Federation of Private Medical Practitioners se reunió anoche en el Colegio de Medicina del Dr. Afable, para discutir la actitud que han de guardar en relacion con las denuncias contra el personal del Hospital General, y para ofrecer sus servicios en esta campaña de limpieza en los restauranes. Condenan la actual politica del Hospital General. Entre los presentes se cuentan los Dres. C. Sta. Ana, V. de. Dios, H. M. Tajan, O. Villacorta, Maria Paz Mendoza Guason, C. Boncan, P. Arcilla, J. Tablante, R. Villafranca, P. J. Velasco, T. Santos, A. P. Navato, A. Jose, P. Franco, J. Zabat, C. P. Jacinto, J. Abad Lopez, y L. Macaisa. (La informacion va incluido en la reseña general de casos de envenenamientos y gastro-enteritis).

Hayden explica el traslado de la escuela de enfermeros

El vicegobernador J. Ralston Hayden declaró ayer ante la junta de regentes de la Universidad de Filipinas que en la recomendación para el traslado de la escuela de enfermeros del colegio de medicina a la escuela de higiene y sanidad pública, no había ninguna proposición por él ni por el comité del colegio de medicina de tomar alguna acción que pudiera destruir la identidad de la escuela.

En su declaración que fué incluida en las minutas de la junta, el vicegobernador dice que la proposición de traslado se había hecho con el fin de "asegurar para la escuela de enfermeros que ha fracasado en sus fines por los cuales fué establecida, el beneficio de la supervisión técnica y la ayuda de una organización que trata principalmente sobre problemas de sanidad pública, con el fin de poner la escuela en una atmósfera de labor sobre sanidad pública más bien que la de un hospital".

"La necesidad de tomar una acción", dice Mr. Hayden, "que haría de los graduados de esta escuela cualificados para responder a los requisitos para enfermeros de la sanidad pública de la oficina del servicio sanitario ha sido referida a la atención de la junta por el presidente después de haber sido informado oficialmente que los graduados de la escuela no eran debidamente entrenados para este fin. Se recomendó específicamente que la escuela de enfermeros de sanidad pública sea trasladada del colegio de medicina a la escuela de higiene y sanidad pública y que deben hacerse cambios en el curriculum de la escuela. La recomendación del presidente juntamente con un informe hecho a él sobre el asunto por el Dr. G. C. Dunham, consejero del gobernador general en sanitación y salud pública, fué referida por la junta al comité del colegio de medicina integrado por los regentes Bewley (presidente), Ortigas y Roxas.

"En la reunión de la junta celebrada en Baguio el 22 de mayo este comité recomendó la reorganización en la escuela de enfermeros de sanidad pública y su traslado a la escuela de higiene y sanidad pública".

A CUENCO SE LE HA OFRECIDO UN CARGO

No es "pato lisiado" porque aunque derrotado, llevo a la victoria a los suyos

El Representante Buenaventura Rodriguez, de Cebú, que acaba de llegar de su provincia confirmó ayer la noticia de que al gobernador Mariano J. Cuenco, que salió derrotado en su candidatura a reelección, se le ofreció el cargo de secretario del Interior.

En una conferencia que el Representante Rodriguez tuvo con el Presidente Quezon, según el solón de Cebú, se acordó que el gobernador Cuenco no podía ser considerado como un "pato lisiado". El Representante Rodriguez declaró que si bien el gobernador Cuenco salió derrotado en su reelección, pudo salvar a sus hombres y su puesto era por tanto el de un general que, aunque derrotado, pudo salvar a su ejército.

El legislador de Cebú hizo mención del hecho de que la provincia eligió a un mayor número de representantes "antis" que "pros".

Se tiene entendido que el nombramiento del gobernador Cuenco para el cargo de Secretario del Interior será combatido por la minoría, en particular por el Senador Osmeña que fué el principal responsable de la caída de Cuenco en Cebú. Se alega que si el gobernador derrotado de Cebú es nombrado Secretario del Interior, tendría una mejor oportunidad de fortalecer su situación política en Cebú que estando de gobernador, poniendo así en peligro al Senador Osmeña en su propia provincia.

V. R. de Ocampo
MEDICO-CIRUJANO
Enfermedades del Estomago e intestinos. Regimenes Alimenticios. Cura Sin operacion de las "Almorranas"
925 Avenida Rizal Tel. 2-31-95 Res. 1047 Arlegui Tel. 2-41-84

EL PAIS YA NO PUEDE EXPORTAR AZUCAR A EE. UU.

La cuota quedo cubierta el jueves.—Un embarque que no sera admitido

Desde el jueves de esta semana, Filipinas ya ha cubierto su cuota azucarera de 1,015,186 toneladas cortas para el año fiscal de 1934. Los últimos embarques procedentes de estas islas que llegaron a Nueva York en dicho día completaron la cuota de acuerdo con los informes cablegráficos recibidos por los bancos locales.

Un barco que lleva azúcar filipino está por llegar a Nueva York este día, sábado, pero el cargamento no será admitido excepto para fines de depósito en alguna bodega afianzada.

Cubierta ya la cuota de las islas, la capitalización de la próxima cosecha y de los futuros embarques darán lugar a un nuevo problema para los bancos locales así como para la industria azucarera. Empero, se espera vencer esta dificultad con la distribución de la cuota que hará en breve el gobernador general.

Hay algunas centrales que comienzan tarde su molienda y no han embarcado toda la cantidad de azúcar que será su cuota para este año. Será necesario un reajuste para dar a estas centrales un trato justo.

En la distribución de la cuota hecha por la administración federal bajo la ley Jones-Costigan, la producción de azúcar de refino de Filipinas obtuvo un trato preferencial, habiéndosele dado una cuota de 76,661 equivalente a la exportación de refinado de 1933. Bajo la ley Tydings-McDuffie la cuota para el azúcar refinado era solo de 50 000 toneladas.

La legislatura prestara su ayuda a la labor sobre investigación científica

Quezon y Paredes dan esa seguridad al comite ejecutivo del consejo nacional

El presidente Quezon y el speaker Paredes ambos dieron seguridades al Consejo de Investigación Nacional de que la Legislatura ayudará a dicha entidad en la realización de sus fines y propósitos. Estas seguridades se dieron en la visita que hizo ayer mañana el comité ejecutivo del consejo a los dos presidentes de la Legislatura.

En la reunión de la directiva, celebrada inmediatamente después de esta visita, se aprobó un esbozo de memorial para la propuesta inclusión en la constitución de disposiciones sobre actividades científicas y de investigaciones tal como fué sometido por un comité compuesto del Dr. Carmelo Reyes, el prof. H. B. Reyes, y el Dr. Leopoldo Faustino.

El memorial encarece la incorporación de tales disposiciones en la constitución que aseguren la iniciación, el fomento y el apoyo de actividades científicas y de investigación. Las propuestas disposiciones en la constitución son las siguientes:

"Art. ....—El estado iniciará, fomentará y apoyará las actividades científicas y de investigación.

"Art. ...—Habrá un Consejo de Investigación Nacional cuyas funciones serán determinadas por ley. (Vea la ley 4120).

"Art. ...—El estado protegerá y conservará los restos y reliquias de valor histórico, cultural, artístico o científico.

"Art. ...—Se establecerá y se mantendrá un sistema de servicio civil que asegura la posesión del cargo a todos los que están en el servicio civil clasificado."

A recomendación de las autoridades de la universidad, la junta aprobó la concesión de la beca Elicaño a la Srta. Da Silva, bachiller en ciencias en química y graduada de la Universidad de Filipinas. Ella estudiará la determinación del oro en los metales mediante el método espectroscópico

La junta también acordó pedir de la junta de regentes el nombramiento del Dr. Antonio G. Sison, *chairman* de la división de ciencias médicas, como delegado del Consejo Nacional al 9.o Congreso de la asociación de medicina tropical del Extremo Oriente que se celebrará del 2 al 8 de octubre.

Murphy repite, que prefiere gobernar aqui a ser Senador

El Gobernador General Frank Murphy, al enterarse del cablegrama que publicamos ayer, diciendo que su nombre había sido seleccionado como uno de los posibles candidatos a senador por Michigan, reiteró su decisión y su deseo de permanecer en el país, para dar cima a la "magna tarea".

"Estoy ya en el segundo año de mi cargo como jefe ejecutivo de estas islas", dijo, "y es mi propósito trabajar aun más arduamente y cometer menos errores si es posible. Este año está llamado a ser el más importante en la historia de las islas por el advenimiento del nuevo gobierno.

"Estoy resuelto a dar al nuevo gobierno un comienzo magnífico. Esto se podrá hacer cuando la situación financiera del país sea estable. En todas mis conversaciones con las autoridades en mi último viaje al sur, siempre les urgí la economía, de tal suerte que haya *superabit* y no *overdraft* al terminar el año."

Al llegar ayer mañana, el Gobernador Murphy halló entre sus correspondencias algunas que le habían de su posible candidatura a senador. Informes particulares aseguran que si se presenta candidato a senador por Michigan, Murphy triunfará indudablemente.

M. P. LICHAUCO HA DIMITIDO DE LA FISCALIA

Anuncia que se dedicara al ejercicio de la profesión y a la enseñanza

El Sr. Marcial P. Lichauco ha presentado su dimisión como fiscal auxiliar del Buró de Justicia al gobernador Murphy para dedicarse al ejercicio de la abogacia y para encargarse de asignaturas adicionales en la Universidad de Santo Tomás en donde ha estado enseñando el derecho durante estos ultimos años. El Sr. Lichauco fué nombrado fiscal auxiliar por el gobernador Davis. Termino sus estudios en la Universidad de Harvard y trabajo por cierto tiempo en el bufete de Alley & Geer en 111 Broadway, New York. Es miembro de la American Bar Association y esta calificado para ejercer ante el Interstate Commerce Commission, el U. S. Court of Claims, y la Corte Suprema de los Estados Unidos. En 1930 fue designado por el gobernador Davis para acompañar a la misión Legislativa Filipina a los Estados Unidos. En 1932, el interino gobernador Butte volvio a designarle para Washington con la Misión Filipina. El Sr. Lichauco abrirá su nuevo bufete en el Regina Building, Escolta, Manila.

He aqui su carta de dimisión:

Manila, Junio 22, 1934

Mi querido Gobernador Murphy:

Confirmando la conversación que tuvimos hace un mes, me permito presentar mi dimision como fiscal auxiliar de la Oficina de Justicia con efectividad el dia primero de Julio de este año. Como le había manifestado cuando discutimos este asunto es mi intención dedicarme al ejercicio de mi profesión y encargarme de asignaturas adicionales en la Universidad de Santo Tomás donde he estado enseñando el derecho durante estos últimos años. Quiero asegurarle una vez mas que me siento muy honrado por su deseo de retenerme en el servicio y que agradezco su actitud al apreciar las razones que me inducen a dejar el cargo en el cual he adquirido tan valiosa experiencia durante estos últimos cinco años.

Muy sinceramente,
MARCIAL P. LICHAUCO

₱100.00 DE RECOMPENSA

por las mejores respuestas a esta pregunta:

"¿COMO PUEDE LA LEVADURA FLEISCHMANN MEJORAR MI SALUD?"

1er. premio. ₱50.00
2do. premio. ₱20.00
Tres 3ros. premios . ₱10.00 cada uno

Ud. siempre saldrá ganando—mucho más ahora que ofrecemos pagar dinero en efectivo por las mejores respuestas que se hallen mientras dure el concurso.

Existe un folleto que le ayudará a escribir su respuesta y a ganar un premio. Trata de la Levadura Fleischmann—un alimento natural y saludable, y no una droga. Le demuestra cómo 3 pastillas diarias, tomadas con regularidad, le ayudarán a aliviar el estreñimiento... aumentarán su vitalidad... y mejorarán su cutis.

Pida en su tienda un ejemplar gratis. O envíenos el cupón al pie. No pierda tiempo. El concurso se cierra el 16 de Julio, 1934. Todos tienen la misma oportunidad de ganar un premio en efectivo. Conteste la pregunta en exactamente 50 palabras. Incluya las etiquetas amarillas de 3 Pastillas de Levadura Fleischmann (o 3 facsímiles), y remita todo junto a la Standard Brands of California. P. O. Box 586, Manila, P. I.

Standard Brands of California
Depto. 132-4
P. O. Box 586
Manila, P. I.

Sírvanse remitirme gratis el librito que puede ayudarme a contestar con éxito la pregunta del concurso.

Nombre .. ..
Dirección .. ..
Ciudad .. ..

Un Zapato Que Es Realmente Bueno!

Hecho con el Mejor Becerro; Negro o Abellana Todos los Tamaños

No hallara Vd. otro zapato de estilo más moderno y más duradero que este..

Es de una Calidad indiscutiblemente superior

Hamilton-Brown
109-11 ESCOLTA

Ford V-8

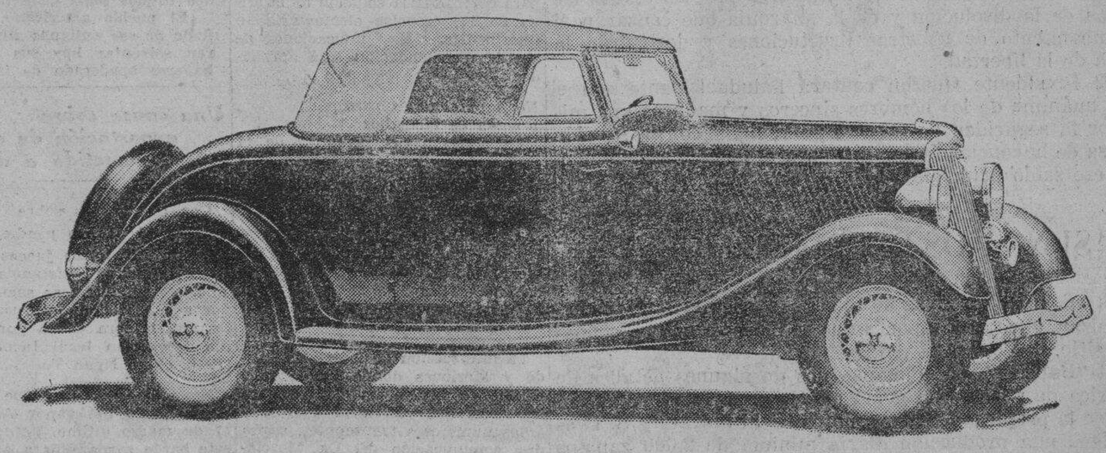

El Coche Mas Agradable Que Haya Manejado — *a un precio notablemente bajo!*

NO IMPORTA cuánto tenga que pagar por un nuevo automóvil—no importa si va a comprar hoy o el próximo mes—hallara ventajoso para Vd. el guiar un Nuevo Ford V-8.

Es su dinero lo que gasta y querrá obtener de su dinero todo lo que pueda. Vale la pena emplear un poco de su tiempo para estudiar el terreno y ver qué coche ofrece el maximo de su valor.

No puede Vd. apreciar el valor de un coche por medio de un catálogo o meras palabras de un vendedor. El mejor medio es guiar el coche por esos caminos y vea por sí mismo lo que el mismo puede hacer.

Eso es lo que queremos que Vd. haga con el Nuevo Ford V-8 porque sabemos que le convencera en cada prueba, y en cualquiera competencia.

Le prestara mejor funcionamiento, porque es el único coche con motor V-8 que cuesta menos de ₱5,000. Mayor comodidad, porque es el coche de precio bajo que tiene mayor espacio para pasajeros. Mayor confianza, porque tiene muchas características mecánicas de alta calidad que no hallara en otro coche de bajo precio. Y es el coche Ford mas economico que se ha onstruido. Los records de los dueños sobre costos son una prueba positiva de todo eso.

Para su propio bien, emplée una pequeña parte de su tiempo hoy y guíe un Nuevo Ford V-8. Compare el PRECIO DE ENTREGA y vea cuántos pesos se ahorra. Compare el VALOR y vea cuanto más obtiene por cada peso.

UNA DISTANCIA ENTRE RUEDAS DE EXACTAMENTE 112 PULGADAS--NO 107 O 108

"Despues De Vender Servimos"

Manila Trading & Supply Co.

Sucursales: Iloilo-Cebú Bacolod
Oficina Central MANILA
Salón de Exhibición: Port Area (Malecon)

M.E.C.D. 2016

LA VANGUARDIA

DIARIO FILIPINO INDEPENDIENTE

Consagrado a la defensa de los derechos e intereses del pueblo filipino

EDITADO POR LA "TVT PUBLISHING CORPORATION"

Directores Asociados

PEDRO AUNARIO (Editoriales) — FRANCISCO RODRIGUEZ (Informaciones)

MIEMBRO DE LA ASSOCIATED PRESS

La "Associated Press," es la unica autorizada a reproducir despachos periodisticos acreditados o no a ella y publicados en este periodico. Tiene el mismo derecho sobre las noticias locales que aparecen en este periodico. Los derechos de reproduccion de despachos especiales tambien quedan reservados.

OFICINAS: Edificio TVT Calle Florentino Torres, Santa Cruz, Manila. Apartado de Correos No. 775.

Telefono 2-11-34 con comunicacion con todos los departamentos.
Oficina en Nueva York 33 West 42nd Street, Tel. Pennsylvania 6-14-84.

(Registrado en la Oficina de Correos en Manila como correspondencia de segunda clase el 19 de Febrero de 1910)

PRECIOS DE SUSCRIPCION:

En Manila—al mes	P2.50
En el extranjero—al año	40.00
En Provincias:	
Al mes	4.50
Trimestre	4.50
Semestre	8.00
Un año	15.00
Sabatino—al año	5.00

(Pago Estrictamente por Adelantado)

NOTAS EDITORIALES

LO QUE DICE UN CIUDADANO

LA Constabularia se muestra activa en estos días, persiguiendo las casas de juego y otros centros del vicio que existen en los municipios vecinos a la capital.

Todo el mundo sabe—hasta el último cochero y chofer de "taxi" de alquiler, nos dice un ciudadano en una carta—que las casas mejor montadas donde se juega al monte todos los días, desde por la mañana hasta la madrugada, se hallan situadas en los municipios muy cercanos a Manila. Y ese comunicante añade, además, que no hay negocio lucrativo hoy día que relativamente dé buenos o regulares beneficios a los que lo mantienen, como poner un club de juego. El jugar al monte en mayor escala, dice, es mejor que tener un pequeño bazar en la Escolta.

Ese ciudadano termina su comunicación diciendo que si la Constabularia continua con esa misma actividad, y hace que sus agentes ronden constantemente esos lugares, amagando siempre con un asalto a tales centros o fortalezas del vicio, la parroquia se irá ausentando, y los efectos dañinos del juego se miniminizarán de algún modo, y el escandalo no será tan mayúsculo.

QUE SEA UN DOGMA

TERMINADA la contienda electoral, el Presidente Quezon ha reafirmado un principio que debe ser proclamado como un dogma. Nos referimos a la importante declaración suya de ayer, de que es su interés especial y su noble empeño, que el ramo judicial esté absolutamente protegido de toda ingerencia de los demás ramos del gobierno, y salvo por completo de la política.

El Presidente del Senado, mejor que cualquier otro personaje de gran influencia, puede hacer—y debe hacerlo,—con el ejemplo, con los hechos, y la exaltación de la propia conducta, que ese sano principio, de lata previsión y elevado estadismo, se mantenga como un dogma inmutable, sagrado é inviolable, en todas las ocasiones y circuntahcias.

La completa y absoluta independencia de nuestra judicatura es la piedra angular, como hemos dicho siempre, de la verdadera justicia, y el fundamento más sólido del órden social. Su integridad, su incorruptibilidad, el respeto, la confianza y la reverencia que el pueblo otorga, y ha de otorgar en el futuro, a las decisiones de nuestros magistrados y jueces, dependen y dependerán en todos los tiempos, de esa independencia de nuestros tribunales.

El día que esa confianza quede envenenada, minada por las pasiones humanas y la ingerencia de la politica militante, o de los otros ramos del gobierno, en el poder judicial, ese día habremos sembrado con nuestras propias manos las semillas de la disolución y de la anarquía que causarán el derrumbamiento de nuestras instituciones y destruirán la esencia de la libertad.

El Presidente Quezon contará indudablemente con el apoyo unánime de los hombres sinceros y maduros que miran por la seguridad de nuestro porvenir, y con la sanción indivisa de la conciencia pública para el firme mantenimiento de ese sabio principio...

SI NO NOS DESPERTAMOS...

SI las iniciativas nativas no se sacuden, se asocian y se organizan, el capital japonés que se muestra activo, ocupará su sitio.

El "Bulletin", por ejemplo, nos da algunos detalles de la fábrica de zapatos de goma que ya está funcionando en Cebú, de la propiedad de los señores Eichi Murata y S. Iwati. Tiene una producción diaria mínima de 2,000 zapatos de goma. Se ha establecido en Cebú como un lugar estratégicamente bien situado (en sentido industrial); Cebú se halla cerca de Basilan de donde viene la materia prima, cuenta con brazos abundantes, haciendo que el jornal sea relativamente más barato. La dirección técnica se halla en manos japonesas, hasta que no haya filipinos preparados, según se asegura.

El zapato que se fabrique allí se venderá en nuestro mercado, según el colega americano, cincuenta céntimos menos que los importados, que es la suma que representan los derechos aduaneros que se pagan por cada artículo de esa clase que se importa fuera de Filipinas.

Bien: lo que queremos decir es que el capital japonés no duerme, que tiene planes, está explorando todas las oportunidades metódicamente, científicamente, para asegurar el éxito de sus empresas. Si á esto se añade la información que nuestro periódico publicó también hace más de una semana, de que los japoneses están pensando abrir una fábrica de jabón en Davao, y otra de platos de porcelana en Cebú, se verá que nuestra advertencia de que si las iniciativas filipinas no se despiertan, se organizan y se mueven, las iniciativas japoneses tomarán su sitio, no tardará en ser una realidad.

Ya hemos dicho que las industrias y el comercio son los que determinan el grado de relación entre los pueblos hoy día, su aproximación y la influencia que unas naciones llegan a ejercer con el tiempo sobre la vida política de otras naciones.

LEUTERIO ES PROCLAMADO AL FIN DIPUTADO

Garong es también declarado electo Gobernador de Mindoro

Después de varios dias de ansiedades y discusiones, la Junta Provincial de Escrutinio de la provincia de Mindoro hizo al fin la proclamación del resultado de las elecciones en dicha provincia, declarando a los Sres. Raul T. Leuterio y Santiago Garong, electos representante y gobernador, respectivamente. La noticia de esta proclamación fué trasmitida ayer tarde al departamento del Interior.

La proclamación del resultado de las elecciones se hizo después de haber hecho las correcciones en las actas preparadas por los inspectores de elección en muchos precintos de la provincia, poniendo a nombre de Leuterio los votos que le corresponden, adjudicando al contrincante del mismo, representante Juan L. Luna el número exacto de votos que habia realmente recibido. Después de hechos los arreglos se vió que Leuterio había conseguido bastante mayoría sobre su contrincante.

Los líderes del electo representante Leuterio enviaron telegramas al secretario interino Guinto expresando su agradecimiento por la pronta acción que había tomado en la corrección de los errores cometidos en la preparación de las actas electorales.

Además de los electos representante y gobernador, también fueron proclamados como miembros de la Junta Provincial los Sres. Alfonso Adora, de la facción Leuterio-Navarro, y José Basa del grupo Luna-Ignacio.

El electo representante Leuterio, después de conocida la proclamación hecha por la Junta Provincial de Escrutinio, dijo que no descansará hasta después de conseguir el castigo merecido para los autores de la alteración de las actas electorales.

POR LA EXCLUSION DE LOS DE PROVINCIAS

Halili demanda se rechace de las high schools a los que no son de Manila

Una investigación acabada de las causas que dan lugar a que estudiantes de provincias se hayan matriculado en las high schools de la ciudad, urge el concejal Miguel T. Halili, *floor lider* de la mayoria y presidente del comité de escuelas de la Junta Municipal.

El proyecto de resolución sometido tiene por fin determinar los hechos y decretar que todos los estudiantes de high school que no son residentes de buena fé de Manila, sean excluidos y en lugar de ellos se admita a los que realmente son residentes de esta ciudad.

El comité de escuelas de la Junta Municipal pedirá esta tarde la aprobación de la consignación de diez mil pesos pedida por el alcalde y el superintendente de escuelas, para completar la solución de la crisis en las escuelas elementarias e intermedias. Hay indicaciones de que la recomendación será aprobada.

No hay telefonos para brigada de incendios

La objeción del auditor de la ciudad, Sr. Santiago Ramos, a la medida aprobada por la Junta Municipal para que cada una de las estaciones de rondas contra incendio, tenga un telefono, ha sido sostenida por el auditor insular J. Weldon Jones, bajo la consideración de que el proyecto es ilegal.

Peligro de accidentes en la calle Moriones

La intersección de las calles Sande y Moriones donde hay mucho trafico constituye un peligro para los niños que van a la escuela y a los numerosos transeuntes, según una comunicación del Dr. Marciano de los Santos, lider "anti" de Tondo. El concejal Vicente R. Alindada, atendiendo la comunicación propone hoy que haya un policia del trafico en dicha calle.

Buzones tricolores para correspondencias por correo aereo

Los primeros buzones para correspondencia de servicio aereo fueron instalados anteayer en diferentes partes de la ciudad de Manila, para mejorar el servicio aereo local, segun anuncio hoy el director Juan Ruiz de la oficina de correos.

Estos buzones pueden distinguirse de las demas, en que tienen franjas de color rojo, blanco y azul y esta inscripcion: "Para correspondencias del correo aereo solamente".

Dichos buzones fueron instalados en los siguientes sitios; frente a la Camera Supply; frente al Philippine Education Co.; frente al Center de Luxe; frente a la Arcada de Cristal; frente a la Manila Stock Exchange; frente al edificio de la National City Bank; frente la Junta por encima de la objeción del director del Conservatorio.

AL TRAVES DE MIS GAFAS

Por Pedro Aunario

MI TOCAYO GUEVARA...

Mi tocayo Pedro Guevara, Comisionado Residente de Filipinas en Washington, alborotó el cotarro político esta semana, a siete mil millas de distancia de Manila, por unas declaraciones que se le atribuyeron, pintándole poco menos que como un "slacker", o un desertor de la bandera del Independismo. El alboroto hubiese continuado, turbando la conciencia de muchos "convencidos", si la rectificación o la aclaración no hubiese venido inmediatamente.

Hay algunos, sin embargo, que hasta ahora no quieren darse por enterados del mal acotamiento hecho por un corresponsal de las manifestaciones de nuestro Comisionado, y que se empeñan en creer que se trataba de un globo de ensayo lanzado inoportunamente en Washington para probar sus efectos en Manila. El "ballon", según esos audaces intérpretes que pretenden conocer la política por dentro, reventó bárbaramente en los aires, sin tener la suerte de descender felizmente a esta tierra que pisamos.

Yo no estoy al tanto de los designios secretos que privan en las alturas, ni de la estrategia profunda de nuestros hombres; pero si fuese verdad que se trataba de un "ballon d'essai" para saber como se respira en estos instantes en la sede política del Archipiélago, yo diría que al Comisionado Guevara le ha sobrado coraje, y le han faltado ocasión y tiempo oportunos.

Porque hay muchas personas—así creo yo—que en el fondo comulgan de buena fé con las supuestas afirmaciones del Comisionado Guevara, pero que no se atreverian a sacar la cara sino cuando el gobierno del "Commonwealth" atraviese cojeando el periodo probatorio, y caiga tambaleando en la mitad del camino. Esas personas están al acecho del momento oportuno, y piensan de esta manera.

—Cuando el ladrón de la miseria entre de lleno en nuestra casa, y nos quite lo poco que nos quede, daremos el grito de alarma. Nos encararemos con la realidad en toda su crudeza, la sentiremos como un latigazo sobre nuestras espaldas, y nuestra voz de auxilio estará justificada. Pediremos que Estados Unidos no salga de estas Islas, cumpla con su misión humanitaria, asegure nuestro bienestar, y proteja nuestra libertad contra el peligro de una potencia extraña poderosa.

Tales personas honradas ven la realidad presentida desde ahora desde un punto de vista exclusivamente nuestro particular, o filipino.

Otras, en cambio, cuya filosofía mental es menos complicada, más simple e ingenua, dicen:

—Ya estábamos contentos con lo que nos daban, pero a última hora nos sisaron lo que ya teniamos en la mano, y las utilidades del aceite que debia entrar libre en el mercado americano, y podían servir de engrasamiento de las maquinarias del "Commonwealth" para que no se herrumbrasen ni descompusiesen tan rápidamente, nos fueron arrebatadas sin misericordia por los fabricantes de grasa y de manteca de Estados Unidos. Si las cláusulas económicas de la Ley McDuffie-Tydings no hubieran sido mutiladas horriblemente con el impuesto de sisa sobre nuestro aceite de coco, no habría lío...

Hay otra escuela de realismo que abarca todas las perspectivas de un escenario mucho más amplio, y proclama este principio: —"La vida de una nación, en sus relaciones con los otros pueblos, se compone de muchas realidades, que se imponen hoy y pueden cambiarse mañana".

En esa escuela figura, o debe figurar el Comisionado Guevara. Los realistas de ese género presentan a la consideración de nuestros lectores estas realidades.

En 1899—hace más de 30 años—la realidad más dominante en el pensamiento de Estados Unidos, era aquella que expresaba el difunto senador Lodge, cuando éste pedía que América se quedase en Filipinas e hiciese de estas Islas un "stepping stone to China" para el desarrollo del comercio americano en Asia. McKinley y sus sucesores soñaron en un imperio económico bajo la bandera americana, con sus instituciones democráticas, y su tipo de gobierno liberal y progresivo.

Después de la guerra mundial, esa misma realidad sufrió una honda mutación, y desde 1927, hasta este año de gracia de 1934, al estallar la crisis agrícola e industrial que exaltó el nacionalismo económico americano, agudizado con el ejemplo de las naciones del viejo mundo, el pensamiento de Estados Unidos tomó decisivamente otros rumbos.

El pueblo americano, profundamente desengañado de sus antiguas aliadas, que ni siquiera quieren solventar hoy sus obligaciones, después de haberse apoderado de las colonias alemanas, parece que siente una repugnancia invencible por lejanas aventuras. Se contenta con expandirse con su capital cerca de sus fronteras, en los grandes mercados de la América latina, donde las naciones europeas, Inglaterra sobre todo, tratan de establecer de nuevo su supremacía comercial, compitiendo con Estados Unidos.

Ni siquiera los estadistas americanos quisieron prestar oídos a los consejos de Winston Churchill, el Ministro inglés, que presentaba como título su gran experiencia administrativa en asuntos coloniales, para decir a América que no se marchase de Filipinas, comprometiéndose a dar la independencia a las Islas.

La realidad que atenaza actualmente el pensamiento americano, es cómo resolver la incógnita de la seguridad de la república en el futuro, cómo alejarse de esta materia inflamable situada lejos de sus fronteras, que lleva como advertencia de zona peligrosa el rótulo de "Asia en revuelta", propensa en un momento inesperado a arder en una temible conflagración en la que América quedaría envuelta de un modo desventajoso para su ejército y su armada, si ella se quedase en Filipinas como protectora...

Otra realidad inquietante enlazada con la primera, que también absorbe la atención de los estadistas americanos, es cómo vencer esa preocupación del Japón que mira a América como un obstáculo que se interpone en su camino, su rival en el Pacífico; cómo contrarrestar ese deseo de expansión de la armada japonesa que reclama paridad de fuerzas navales para dictar su política en China, y sacudir la imaginación de los pueblos orientales con el grito de "Asia para los asiáticos".

Y no menos obsesionante es esta otra realidad que se combina íntegramente con la determinación de Estados Unidos de conservar a todo trance su rango de potencia de primer orden en el mundo, y no exponerlo como lo expusieron los españoles en la época de su poderío, corriendo con su ideario por tierras lejanas de su continente, cuando todo el nuevo mundo ardía en llamaradas de nacionalismo.

Y esa determinación que impele a Estados Unidos a mirar sagazmente por su preparación, a anticiparse con prudencia a los que pudiera sobrevenir para no dejarse sorprender por los acontecimientos, a buscar sitios menos peligrosos para sus bases navales, como las Islas Aleutias y Alaska, con el objeto de alejarla de Filipinas, que los técnicos de la armada americana consideran como una trampa ratonera, no es menos real y atenazadora.

¿De qué manera podemos romper esa cadena de realidades graves, verdaderos problemas de estado que el gobierno de Estados Unidos trata de resolver para la seguridad de su grandeza y de su futuro? ¿Qué vale, o qué significa nuestra pequeña realidad filipina—nuestro bienestar, la seguridad del "Commonwealth" y de nuestra libertad contra la posible amenaza de una gran potencia extraña—al lado de esa masa enorme de realidades americanas?

Puestos en los platillos de una balanza, en un lado, nuestros temores sobre el futuro y nuestros intereses, y en otro lado, los temores y los intereses del pueblo americano sobre su porvenir en este rincón apartado del Pacífico, la balanza se volveria loca.

Sin embargo, vamos a cometer la locura de invocar el altruismo de Estados Unidos, para que se quede en estas Islas, y nos proteja, como si el altruismo alguna vez ha entrado en la consideración o en el pensamiento de los grandes estadistas que han tratado de atajar los peligros que amenazan comprometer la existencia de una gran república. Hay gentes realmente que creen en esto por conveniencia, y no por reflexión.

Lo que estas personas honradas y de buena fé pueden hacer para que los Estados Unidos de América se queden en Filipinas, es destruir esta verdad: "que la asociación entre dos pueblos se disuelve, y deja de ser útil desde el momento en que los intereses se hacen divergentes, o cuando los riesgos y las desventajas son mayores que los beneficios".

Y porque yo creo a piés juntillas en esta verdad demostrada por la experiencia de todos los siglos, me inclino decididamente por la escuela del realismo que abarca en amplia perspectiva todo el conjunto de realidades que confrontan a América en este período crítico de su nacional existencia...

Mi tocayo Pedro Guevara, Comisionado Residente "senior" de mi país en Washington, que pronto estará entre nosotros, me dirá si estoy equivocado...

Una causa sobre exportación de oro sometida a decisión

Con dos causas sobre exportacion ilegal de oro pendientes de decision ante otros jueces del juzgado de primera instancia de Manila, ayer mañana se sometió a su vez a la decision del Juez Jaranilla una tercera causa por la misma infraccion legal incoada contra el chino Ngan Te.

Ngan Te es el que fue arrestado a bordo del vapor Anking el 17 de marzo ultimo, antes de que este barco zarpara para Amoy, habiendose encontrado escondidas en las suelas de sus zapatos varias monedas de oro avaluadas en un total de P3,652.00.

NOTICIAS DE ESPAÑA

El Gobierno se reune en Consejo y niega la crisis.—Opiniones de Samper y Alvarez respecto a un gabinete mayoritario

(De nuestro corresponsal exclusivo)

Madrid, 22 de Junio.—El Gobierno se reunió hoy en Consejo a las diez y media y los ministros deliberaron brevemente sobre diferentes asuntos, asi como de la marcha de los debates parlamentarios.

Ocupo preferentemente la atención del Consejo el asunto de Cataluña sobre el cual hasta ahora nada se ha resuelto. El Gobierno no tomo ningún acuerdo respecto a este inquietante problema que se va alargando de manera desmesurada en contra del unanime sentir nacional.

Samper niega los temores de crisis

A la salida del Consejo los periodistas abordaron al Presidente del Consejo a quien le preguntaron si la reunión que acababan de celebrar los ministros bajo su presidencia había obedecido a los rumores ayer circulado sobre una crisis ministerial a raiz de las declaraciones hechas por el Sr. Gil Robles.

El Sr. Samper negó que en la reunión se hubiera tratado sobre tal asunto pues el objeto principal de ella había sido la cuestión planteada con el Gobierno catalan, asunto que continuaba sin resolverse.

A continuación un informador preguntó al Sr. Samper si podía decirles algo sobre la entrevista que ayer sostuvo con el Sr. Gil Robles en el salón de los ministros del Congreso. El Presidente del Consejo contestó que la entrevista careció del revuelo que se le había dado, pues no tuvo otro fin que un cambio de impresiones sobre diversos problemas de actualidad.

Otro informador le preguntó entonces su opinión acerca de un Gobierno mayoritario.

Don Ricardo Samper satisfizo la pregunta que acababa de hacersele diciendo que ya en otra ocasión había manifestado su opinión con respecto a ello y que no tenía ningún inconveniente en volverla a repetir.

La opinión del Sr. Samper sobre los gobiernos mayoritarios

—Creo—dijo el Sr. Samper—que con estas Cortes un Gobierno mayoritario es completamente imposible, sea de la naturaleza y de la formación que sea. Los Gobiernos que caben en las actuales Cortes serán de una base más o menos amplia, pero nunca mayoritarios, sino de coalición de distintas minorías y por tanto serán siempre Gobiernos minoritarios. La unión total de esas minorías puede deshacerse, porque una de ellas se elimine y recabe su independencia. Sin embargo, esta clase de gobierno puede ser duradera. En resumen, creo que dentro de las actuales Cortes no pueden formarse más que Gobiernos de coalición, porque para Gobierno mayoritario, se necesita una masa compacta detrás, que no existe en estas Cortes. En las Constituyentes sí pudo formarse un Gobierno mayoritario, porque realmente los partidos estaban unidos compactamente y con una disciplina ferrea.

Terminó el Sr. Samper su conversación anunciando que no esperaba ningún acontecimiento político que pudiera por el momento provocar la crisis de su Gabinete.

Declaraciones de Melquiades Alvarez

El jefe del partido libertal demócrata, Don Melquiades Alvarez hizo a un periodista unas eclaraciones con respecto a su opinión sobre un Gobierno mayoritario.

Don Melquiades Alvarez manifestó que ya había hecho a otro periodista unas declaraciones sobre el mismo tema.

Dijo Don Melquiades Alvarez que esta situación ministerial es la última de carácter minoritario en la actual Cámara, dependiendo la vida de sus aciertos y de que continue contando con el apoyo de las fuerzas parlamentarias que le sostienen, apoyo que no debe de cesar en tanto atienda a los problemas urgentes que en la actualidad le acechan por todos los lados.

Si el actual Gobierno continua demostrando ineptitud para resolver el actual conflicto catalan, se impone la formación de un Gabinete mayoritario. Lo mismo me da que sea de coalición o de concentración, pues lo que hace falta es que recoja y encuentre a las fuerzas que imperan en la Cámara.

A este efecto recordó los términos en que evacuó su consulta ante

(Continua en la pág. 8)

MASAJISTA

Prof. K. KAMIMURA

Ajustados de riñones; Tratamiento Cientifico con Aparatos Modernos; Reumatismo Neuralgia, Apopegia y otras enfermedades; Estomago Intestinos, Cerebro, Asma Catarro Bronquial, Postracion Nerviosa, Histeria, Enfermedades de la mujer Beriberi, etc.—Masage Facial—Tratamiento de Belleza.—Servicio a Domicilio 222 Regidor, esq. R. Hidalgo. Quiapo, Manila—Tel. 2-54-53

He aqui vuestra oportunidad de comprar zapatos para niños a precios ridiculamente bajos.

Compradles los calzados que necesitan HOY!

Todos estos zapatos están hechos para que den un servicio largo. La mano de obra y la calidad son singulares—eso es ESCO!

Media entrada de becerro, en negro y avellana. ₱2.60 á ₱3.00

₱2.40 á ₱2.60 Zapatos para niñas de charol o de cabritilla.

₱2.60 á ₱3.00 Media entrada para niños, de becerro o cabritilla.

10% de descuento

Tenemos algunos en nuestro mostrador de gangas que son verdaderas sorpresas en cuestion de precios bajos. Vedlos AHORA.

ESCO SHOE STORES

615 Escolta y 333 Legarda

REUMATISMO

DR. M. CASTILLO Y RECTO

CONSULTAS: 8—6 p. m. 226 Regidor, esq. Hidalgo, frente Iglesia de Quiapo Tel 2-50-54

NIÑOS ESTOMAGO MATRIZ

RESIDENCIA: Ermita Tel. 5-46-52 621 Gonzales

LABORATORIO HILARIO

Bajo la Dirección Personal del

DR. J. S. HILARIO

Analisis rutinarios de sangre, orina esputo y deposicion, analisis quimico del jugo gastrico, Quimica sanguinea Cultivos, Viscosidad de la sangre. Metabolismo basal. Examen histologico de tumores. Preparacion de vacunas y serobacterinas

Se suministran frascos y tubos de ensayo esterilizados

Se reciben trabajos de provincias

#42 M. H. del Pilar, Manila — Telefono 5-66-48—8-12 a. m. y 2-5 p. m

PARA TERMINAR PRONTO CON RESFRIADOS, DENGUE, TRANCAZO,

no hay como unas tabletas de **QUI-BRO-LAX**

Preparadas por BOTICA BOIE

Lo venden todas las Boticas a P0.40 la cajita.

Quinin. Brom., Phenolphtal aa 0.04, Capsic., Caffein. Quin. Sulph. aa 0.006, Senna 0.03.

D. O. M.

DON FELICIANO BASA Y MARIFOSQUI

Falleció el Jueves pasado, a las 11 de la mañana, en su residencia en la calle Lara No. 312, Binondo, de esta ciudad, a la edad de 77 años, despues de ricibir los Santos Sacramentos. El cadaver se encuentra de cuerpo presente en la Funeraria Paz, donde estará hasta el Domingo, 24 del actual, a las 4 de la tarde, en que tendrá lugar el sepelio. El cadaver será enterrado en el Cementerio del Norte.

Sus desconsolados esposa, Doña Amalia A. de Basa, su hijo Don Feliciano Basa, Jr., su hija politica, Doña Pilar Lopez de Basa, y demas parientes ruegan al lector una oracion por el eterno descanso del alma del finado.

No se reparten esquelas.
El duelo se despide en el cementerio.

Manila, 23 de Junio, 193

M.E.C.D. 2016

DEPORTES

O. K. CRUZ VS. J. MORTELL ESTA NOCHE

Un buen card presentaran esta noche en el La Loma Stadium.—J. Pelky y Al Brown en Mandaluyong

O. K. Cruz y Johnny Mortell se veran frente a frente en el encuentro principal de diez asaltos que encaberza el card que esta noche presentara el La Loma Stadium, Cruz y Mortell se disputaran el campeonato flyweight de Rizal.

El pugil de la Loma es de los muy resistentes habiendo probado infinidad de ocasiones que es de los mas habiles flyweights de aquella localidad. En su ultimo encuentro contra Little Moro logro empatar aunque muchos eran del paracer que debio haber ganado de no haberse debilitado durante los ultimos asaltos que dio a Moro la oportunidad de empatar el encuentro.

El que resulte ganador en esta pelea posiblemente tenga una oportunidad de encontrarse con Little Abayan, actual campeon, por el titulo flyweight del Oriente.

Speed Sara y Rush Milling se veran en el encuentro semifinal de la noche mientras que Fighting Cordero se vera con Star Raymond en el special event.

En Mandaluyong presentaran tambien esta noche un buen card. Johnny Pelky medira fuerzas con Al Brown en el encuentro principal.

Los cards:

EN LA LOMA

Main Event
O. K. Cruz vs. Johnny Mortell
La Loma — Honolulu
10 rounds—112 lbs.

Semi-Final
Speed Sara vs. Rush Miling
Sta. Cruz — Sampaloc
8 rounds—135 lbs.

Special Event
Fighting Cornejo vs. Star Raymond
6 rounds—118 lbs.

Main Preliminary
Baby Aragon vs. Hilario Mendoza
6 rounds—112 lbs.

Preliminaries
Little Cervantes vs. Clever Valdez
4 rounds—110 lbs.
Young Tony vs. Kentucky Boy
4 rounds—110 lbs.

Curtain Raiser
Young Zambales vs. Young Ignacio
4 rounds—114 lbs.

EN MANDALUYONG

Main Event
Johnny Pelky vs. Al Brown
4 rounds—116 lbs.

Semi-Final
Rush Gonzaga vs. Young Jacob
4 rounds—114 lbs.

Added Attraction
Rush Cuartero vs. Tony Gutierrez
4 rounds—105 lbs.
Kid Tacio vs. Smart Cruz
4 rounds—108 lbs.
Joe Leyte vs. Young Magbanua
4 rounds—116 lbs.

Special Event
Young Sammy vs. James Eagle
4 rounds—112 lbs.

All-Star Supporting Card
Teddy Hernandez vs. San Juan Boy
4 rounds—110 lbs.
Little Santos vs. Clever Tony
4 rounds—105 lbs.
Star Magno vs. Tony Fernandez
4 rounds—105 lbs.

LOS DEL ARMY-NAVY GANARON SIEMPRE

RECORDS DEL A-N-YMCA

A-N YMCA 51, Sternberg 31
A-N YMCA 53, Co. H. 31st Inf. 36
A-N YMCA 47, La Loma 45
A-N YMCA 47, Nichols 33
A-N YMCA 49, A-E YMCA 41
A-N YMCA 36, Poisons 14
A-N YMCA 76, Sternberg 40
A-N YMCA 51, New Heaven 41
A-N YMCA 107, Co. F. 31st Inf. 20

Los basketbolistas del Army-Navy YMCA no han sufrido ninguna derrota esta temporada a juzgar por su brillante "record" regstrado en los juegos celebrados hasta la fecha. Da nueve partidos jugados hasta ahora, los del A-N YMCA han triunfado en todos, ganando en algunos por mucho diferencia.

Kelsey y Borck se han distinguido por el equipo por sus "scores" fenomenales. En el partido del miércoles pasado, Borck registro 55 puntos contra la Compañia F del 31 de Infanteria.

TARLEY Y Y. TEDDY FRENTE A FRENTE

Young Tarley de Manila y Young Teddy el campeon lightweight de Laguna, se veran frente a frente esta noche en el encuentro principal de diez asaltos del Pagsanjan Stadium. En este encuentro Teddy arriegara su titulo. En vista de que ambos adversarios son de los habiles y poseen buenos puños muchos creen que el encuentro no llegara a los diez asaltos señalados. Mientras que los de Manila aseguran la victoria de Tarley los de Laguna dicen que Teddy conseguira defender con exito su titulo.

En el encuentro principal de la noche Little Teddy de Pagsanjan medira fuerzas con Paul Villa, el campeon flyweight de Tayabas. El encuentro esta señalado para seis asaltos.

En el special event se veran Kid John y Joe Senteno.

El card:

MAIN EVENT
Young Tarley vs. Young Teddy
Manila — Laguna
10 asaltos—145 lbs.

SEMI-FINAL
Little Teddy vs. Paul Villa
Pagsanjan — Tayabas
6 asaltos—115 lbs.

SPECIAL EVENT
Kid John vs. Joe Senteno
Manila — Sta. Cruz
6 asaltos—125 lbs.

PRELIMINARIES
Joe Amando vs. Fighting Red V
Manila — Red V
4 asaltos—120 lbs.
Melendrez Jr. vs. Chua Lamco, Jr.
Ibaba — Buboy
4 asaltos—114 lbs.
Little Frisco vs. Sacramento jr.
Manila — Pagsanjan
4 asaltos—90 lbs.

CURTAIN RAISER
Little Carmel vs. Clever Nicandro
Cabanatuan — San Sebastian
4 asaltos—100 lbs.

McCluskey, el corredor — Por Alan Maver

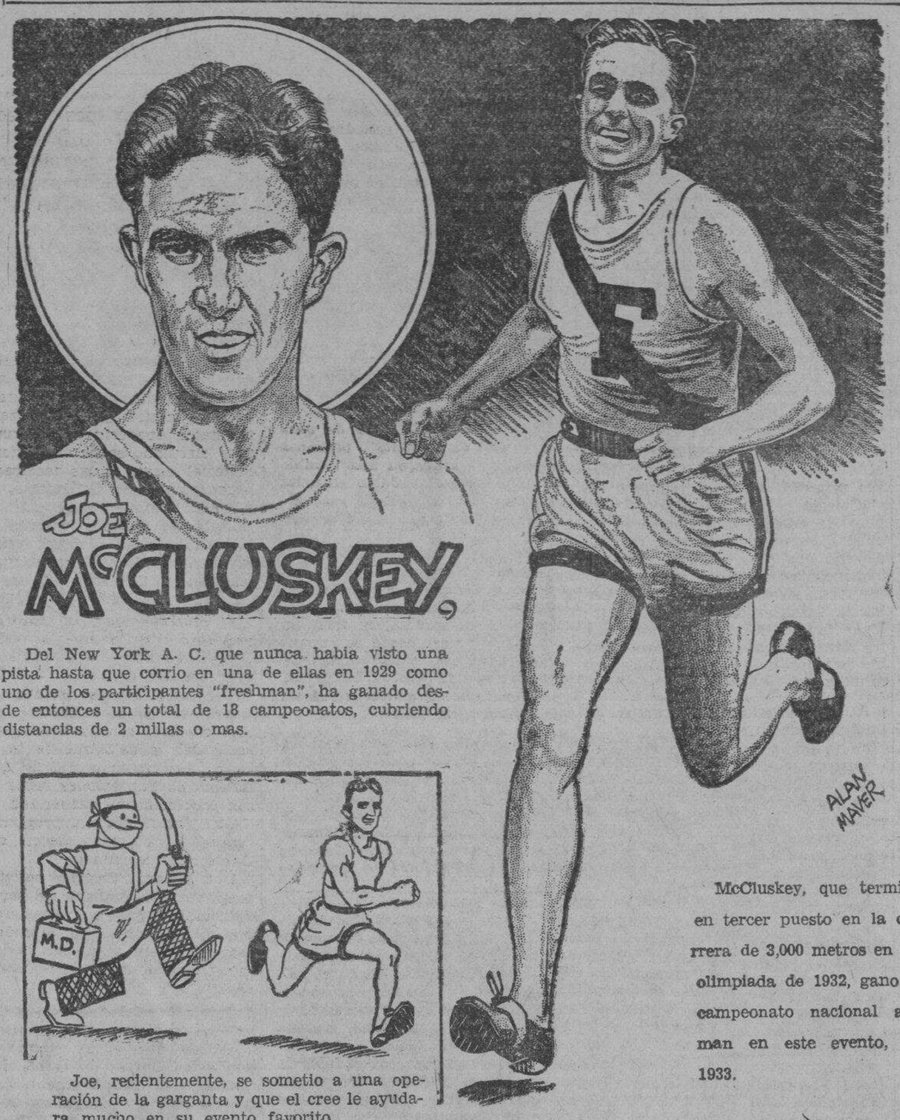

Del New York A. C. que nunca habia visto una pista hasta que corrio en una de ellas en 1929 como uno de los participantes "freshman", ha ganado desde entonces un total de 18 campeonatos, cubriendo distancias de 2 millas o mas.

Joe, recientemente, se sometio a una operación de la garganta y que el cree le ayudara mucho en su evento favorito.

McCluskey, que terminó en tercer puesto en la carrera de 3,000 metros en la olimpiada de 1932, gano el campeonato nacional aleman en este evento, en 1933.

"Bob" Johnson encabeza la lista en numero de "homers"

(De la "Associated Press")

Nueva York, 21 de junio.—Robert Lee (Bob) Johnson, destacado batter de los Athletics de Filadelfia se colocó este día en el primer puesto en la reñida lucha por el mayor número de homeruns de la temporada cuando registró su 21.o circuito en un juego contra los chicos de Rogers Hornsby de St. Louis. El homerun de Johnson era el cuarto que se adjudicaba dentro de tres días y fué una de las razones del triunfo de su equipo sobre los Browns, 6-2. En otro juego los Browns tuvieron la ventaja sobre los Athletics, no obstante los homeruns de Erc McNair y Ed Soleman del equipo contrario.

Los Giants de Nueva York sufrieron una vergonzosa derrota en manos de los Cubs de Chicago. Los candidatos para el campeonato de la Liga Nacional resultaron indefensos ante la arrolladora ofensiva de los Cubs que conectaron nueve hits. El score fué de 4-0. Entretanto los Cardinals de St. Louis rivales de los Giants para el primer puesto en la Liga batieron a los Dodgers de Brooklyn, 9-2.

Los Pirates de Pittsburgh que ayer dieron indicios de una reacción debido a que Pie Traynor ya está su manager, volvieron a perder este día en manos de los Braves de Boston, en dos juegos consecutivos. El primer juego fué una victoria fácil para los Hubmen, 4-1. El segundo fué más reñido, y aunque los de Boston tuvieron oportunidad de desquitarse, no aprovecharon la ventaja. El score fué de 8-7.

Los Reds de Cincinnati volvieron a ganar este día. Su encuentro contra los Phillies terminó con el score de 4-1.

Lon Warneke, sensacional lanzador de los Cubs de Chicago fué espectacular en el juego contra los Giants este día. El joven permitió solo cuatro hits inofensivos a los campeones mundiales.

Los Tigers de Detroit a poco más desbacaron a los Yankees este día del primer puesto de la Liga Americana. De haber ganado su encuentro con los Senators de Washington, los Tigers hubiéranse colocado en la delantera de la liga. La derrota en manos de los Indians, de los Yankees les pusieron en una situación precaria. Gracias a la mala suerte de los Tigers siguen encabezando la Liga Americana.

Después de una serie de cinco victorias los del Red Sox de Boston sufrieron una derrota este día en manos de chicos de Chicago. Era en uno de los dos juegos concertados entre los equipos.

Resultados:

LIGA NACIONAL

	R	H	E
En Cincinnati:			
Philadelphia	1	7	1
Cincinnati	4	7	0
En Chicago:			
New York	0	4	0
Chicago	4	9	2
En St. Louis:			
Brooklyn	2	7	1
St. Louis	9	11	0
En Pittsburgh:			
Boston	8	11	1
Pittsburgh	7	17	1
Pittsburgh	7	17	1

LIGA AMERICANA

	R	H	E
En New York:			
Cleveland	9	14	2
New York	5	11	2
En Washington:			
Detroit	6	14	0
Washington	8	9	0
En Philadelphia:			
St. Louis	7	10	0
Philadelphia	5	12	0
St. Louis	2	7	0
Philadelphia	6	7	0
En Boston:			
Chicago	3	9	3
Boston	6	10	1
Chicago	4	10	0
Boston	1	7	0

Pruebe y convénzase.. no parece que es la MISMA CARA

CUANDO acabe de afeitarse *hoy*, enjuáguese el rostro con agua, simplemente. *Mañana*, en cambio, aplíquese unas gotas de Aqua Velva Williams. Observe cómo refresca, suaviza y tonifica la piel, constituyendo un magnífico toque final después de haberse afeitado.

Miles de hombres se expresan de lo más entusiasmados con este vigorizante tónico facial. Y se afeitan con la Crema de Afeitar Williams porque saben que su húmeda espuma les permite hacerlo con el máximo de comodidad.

Distribuida por
F. H. STEVENS & CO.
519 Dasmariñas, Manila

AQUA VELVA Williams
MARCA REGISTRADA

SIZA

ANUNCIAN UN BUEN PARTIDO PARA MAÑANA

Headquarters y Polo Club mediran fuerzas mañana en un partido de polo.—Promete ser interesante

El Manila Polo Club será mañana por la tarde escena de un interesante encuentro de polo cuando el cuarteto del Headquarters se vea frente a frente con el cuatro del Polo Club. El partido comenzará a las 4:45.

Los line-ups de mañana, tanto del Headquarters como del club serán completamente distintos de los anteriores y ambos bandos comenzarán el partido con cinco tantos de handicap cada uno.

Gibbs, Smith, Aloe y J. D. Scott jugarán por el equipo del ejército mientras que integrarán el cuatro del club, Bradford, Park, Juan y Manolo Elizalde. El capitán Don Scott, conocido poloista de la localidad no tomará parte en el line-up del ejército pues mientras se celebre el juego, mañana, él estará viajando a bordo del transporte "Grant" con rumbo a los Estados Unidos.

El partido de mañana promete ser muy reñido e interesante en vista de que ambos equipos están bien nivelados en cuanto a fuerzas y habilidad. Esto se debe a que Don Scott, Angel y Mike Elizalde no tomarán parte. Muchos aseguran que el partido de mañana será digno de verse.

Las alineaciones para mañana serán las siguientes:

Headquarters

Gibss	No. 1
Smith	No. 2
Aloe	No. 3
J. D. Scott	No. 4

Polo Club

Bradford	No. 1
Manolo Elizalde	No. 2
Juan Elizalde	No. 3
Park	No. 4

Dunn gana el campeonato de tiro al blanco con 470 pts.

El torneo anual de tiro al blanco con pistola se celebro el domingo pasado en el Cosmopolitan Gun Club habiendolo ganado D. Dunn de Heacock y Compañia. Hizo a su favor un total de 470 puntos. Modesto Flores de Squires Bingham termino en segundo lugar con un total de 468 tantos a su favor mientras que el juez Delfin Jaranilla y R. A. Thorson empataron en el tercer puesto habiendo hecho ambos 466 puntos. El juez Jaranilla, sin embargo, se llevo la medalla de bronze por haber conseguido hacer mejor score en el fuego rapido.

No obstante el reducido numero de competidores, el torneo resulto muy reñido e interesante.

Despues de la comida los ganadores recibieron las medallas de oro, plata y bronze para el primero, segundo y tercer puestos respectivamente. K. P. Kearney, del comite encargado anuncio que el siguiente torneo abierto de tiro al blanco se celebrara el domingo que viene.

Los resultados del torneo del domingo fueron los siguientes:

DISPAROS LENTES

	1.o scr.	2.o scr.	3.o scr.	4.o scr.	Total
Dunn	44	44	45	49	182
Flores	47	48	48	45	188
Jaranilla	44	49	48	50	191
Thorson	48	48	49	48	193
Piatt	49	45	49	49	192
Cortes	48	50	46	50	194
De Dios	42	48	46	50	186
Rivera	41	48	41	45	175

DISPAROS CON INTERVALOS

	1.o scr.	2.o scr.	3.o scr.	Total
Dunn	48	50	49	147
Flores	48	48	50	147
Jaranilla	44	47	50	141
Thorson	47	47	46	140
Piatt	47	46	48	141
Cortes	42	44	48	134
De Dios	37	42	42	121
Rivera	26	26	40	92

DISPAROS RAPIDOS

	1.o scr.	2.o scr.	3.o scr.	Total
Dunn	45	47	49	141
Flores	44	44	45	133
Jaranilla	48	44	42	134
Thorson	47	36	50	133
Piatt	44	43	37	124
Cortes	43	37	44	124
De Dios	36	38	37	111
Rivera	36	36	32	108

GRAN TOTAL

	Puntos
Dunn	470
Flores	468
Jaranilla	466
Thorson	466
Piatt	457
Cortes	452
De Dios	418
Rivera	375

SE REUNIRAN ESTE DIA LOS DE LA "BIG 3"

Discutiran la solicitud de entrada de la Far Eastern University.—Otros asuntos se decidiran

La junta de directores de la asociación "Big Three" se reunirá esta tarde con el objeto de discutir la solicitud de entrada en la asociación de la nueva Far Eastern University. Otros asuntos importantes se discutirán también en dicha reunión.

La suerte de dicha solicitud, por lo tanto se sabrá esta tarde. Si la junta de directores decide aceptar la solicitud de entrada de la Far Eastern University, una nueva asociación será formada cuyo nombre aun penderá de decisión puesto que dejará de ser "Big Three" para ser

(*Continua en la pagina 8*)

LA MAS GRANDE PELICULA QUE EL MUNDO HA PRESENCIADO

VEA la carrera sensacional hacia el cementerio de los Elefantes. Una fortuna en marfil!

VEA a 100 leones rugientes en un combate bárbaro en medio de la selva.

VEA a 50 elefantes huyendo despavoridos en una carrera desatinada.

VEA a 150 orangutanes, teniendo a su merced a un puñado de seres humanos.

VEA la batalla emocionante de Tarzan con un cocodrilo que devora a los hombres.

VEA a Tarzan y a su compañera en escenas espectaculares de amor bajo las aguas tropicales.

VEA a los terrores de la selva en el drama mas grandioso que se ha filmado jamas en las entrañas de Africa.

VEA dos horas nutridas de aventuras escalofriantes que le subyugarán con el poder de su hechizo.

Con MAUREEN O'SULLIVAN, Neil Hamilton, Paul Cavanaugh

THRILL A MINUTE

TARZAN AND HIS MATE

Basada en los personajes creados por Edgar Rice Burroughs

Amantes primitivos en un Paraiso Peligroso. Adan y Eva de America vuelven a emocionaros, como los Adonis en las batallas selvaticas entre el hombre y la bestia—para la conquista de la Mujer, en la aventura romantica mas grandiosa que han presenciado los siglos.

con EL SOLO Y EL UNICO— EL TARZAN ORIGINAL

JOHNNY WEISSMULLER

AVISO

No confundais esta pelicula con cualquiera otra pelicula Tarzan que hayais visto antes. Es una pelicula enteramente NUEVA y se exhibe en el lienzo POR PRIMERA VEZ.

COMENZANDO EL JUNIO 28

IDEAL THEATRE OF STARS

NO HABRA PRECIOS DE MATINEE DURANTE LA PRIMERA SEMANA

COMENZANDO EL JUNIO 28

M.E.C.D. 2016

PAGINA SOCIAL

De la COLONIA ESPAÑOLA

Por Gloria Romero Salas
Teléfono 5-62-29

Mañana festividad de San Juan Bautista, estaran de dias la Sra. de D. Pedro Fernandez, Sra. de la Viña, Sra. de Rey.

Los Sres. Elizalde, Castellvi, Vicente Cosin, Rotaeche, Riu, Russell, Dr. Cabarru, Mencarini, Carrero, Tellechea, Blanco, Schultz, de la Riva, Soucheiron, Garcia Bosque, Gomez, del Castillo, Capitan Escat, Glaiserman, Pellicer, Tuason, Galmes, Danon, Cuadrado y muchos mas que sentimos no recordar en este momento.

La señorita Mercedes Fernandez fue obsequiada ayer con una esplendida merienda, por un grupo de amigas intimas con motivo de su boda.

La merienda se celebro en la residencia de la Sra. Vda. de Yrureta Goyena, y asistieron, las señoritas Isabel, Lourdes y Anita Valdes Tuason, Elsa O'Farrel, Rosario Gutierrez, Nieves y Gilly Tuason, Maruja Romero-Salas, Mary y Rosarito Jones.

El Lunes proximo salen en el "Empress of Canada", en viaje alrededor del mundo el Dr. Manuel N. Tuason y señora.

La reunion de los vascos, mañana

A las 11:00 a.m. de mañana, 24 del actual, se reunirán los vascos en el Hotel Palma de Mallorca para tratar de la celebración de la fiesta de San Ignacio de Loyola. En esta reunión se nombrará un comité que se encargará de la organización de la fiesta.

A juzgar por el gran entusiasmo que se nota entre los vascos residentes de Manila, la fiesta de este año promete superar en animación y esplendor a las de los años precedentes.

La "Carioca" en los salones negrenses

Las 'dancing babies' del University Club, fotografiadas con sus parejas, en la memorable fiesta 'Collegiate Riot' del University Club de Bacolod, Negros Occidental. Estos danzarines cosecharon grandes aplausos bailando la 'carioca', un baile de salon que esta muy de moda en los circulos sociales de Manila y Visayas. Levantados, de izquierda a derecha, Rafael Alunan, jr., Helen Moreno, Jesus Torres, Virginia Villanueva, Federico Sarabia, jr., y Teresita Escay. De rodillas, Eduardo de la Rama y Cely Lopez. El collegiate riot' se celebro en la noche del 27 de mayo, habiendo acudido al baile distinguidos elementos de la sociedad negrense. Nota caracteristica de la fiesta fue la exhibicion de bailes por las 'dancing babies', los 'kitkety clocks', de Silay, y los 'electric gang steepers' de Cadiz.

Un baile en Silay en honor de Lourdes Alunan

Una parte de los numerosos invitados que asistieron al baile de despedida celebrado en Silay en honor a la señorita Lourdes Alunan, hija de Don Rafael Alunan. La fiesta, que resulto brillante y animada, se dio recientemente por las hermanas Sonia y Celia Gamboa, hijas de Don Pepe Gamboa. Lourdes Alunan reside con sus padres en esta capital.

Carolina Ortiz, que deleito al publico neoyorquino debuta aqui el 7 de julio

Una grata sensación en nuestro mundo artístico promete ser el recital que la soprano filipina Carolina Ortiz dará el 7 de julio en el Villamor Hall, donde hará su primera aparición, ante el público de Manila, después de haber estado cuatro años en América perfeccionándose en el arte del **bel canto.**

Esta distinguida cantatriz ha deleitado con su arte al culto público neoyorkino. Estudió con el Profesor de Canto William Turner, barítono, que fué compañero de Melba. También estuvo en Alemania.

Antes de ahuecar el ala, rumbo al extranjero, Carolina Ortiz hizo sus primeros estudios de piano en el Colegio de Sta. Escolástica, cuyo plan de enseñanza en materia de música, según declara ella, es más elevado que el seguido en muchas instituciones musicales de Europa y América, añadiendo, además, que los pianistas graduadas en este colegio de las Madres Benedictinas, no tienen nada que envidiar a las de aquellos países adelantados del mundo.

A continuación publicamos el programa de su recital:

O del Mio amato ben — Donaudy
Batti Batti — Mozart
Theme and Variations — Proch
Under the greenwood tree—Buzzi Peecia
Come unto these yellow sands — La Forge
Deh vieni non tardar — Mozart
Caro nome, from Rigoletto — Verdi
Es war ein traum — Lassen
O bitt' euch liebe Vogelein — Gumbert
Aria d'Ofelia from Amleto — Thomas
Acompañante: Prof. Julio Esteban Anguita.

La Constabularia no dara serenata en la Luneta mañana

Por tener que asistir a la parada organizada en honor al aniversario del natalicio del Dr. Jose Rizal, la banda de la Constabularia no podra dar su acostumbrada serenata en la Luneta mañana, 24 del actual.

El sepelio de Don Feliciano Basa se efectuara mañana

A las 4:00 p. m. de mañana tendra lugar el entierro del que en vida se llamo Don Feliciano Basa, conocido propietario y comerciante de Binondo que fallecio el jueves pasado en su residencia en la calle Lara, 312, despues de recibir los Santos Sacramentos. El cortejo funebre partira desde la Funeraria Paz, en direccion al Cementerio del Norte.

Don Feliciano Basa deja viuda, Doña Amalia Arcega de Basa, y un hijo, el Sr. Feliciano Basa, muy conocido en los circulos literarios. Sucumbió a la avanzada edad de 77 años.

"Gloom Chasers", sociedad formada por jovenes profesionales, dara un te dansant en la residencia del Sr. Roman Mabanta, el sabado 30 del actual.

La boda de esta mañana en Benedictinos

De izquierda a derecha, Manolo Blanco, que llevo la bandeja de las arras; Srta. Charito Grau, dama de honor; Sra. Doña Rosario Villarin Vda. de Grau, madre de la novia, y madrina; la novia (Srta. Catalina Grau); el novio (Rafael G. Monasterio); el Dr. Salustiano Herrero; y Sr. Eduardo Monasterio (padrino de velo). La boda fue solemnizada a las 7:00 a. m. de hoy, 23 de junio, en la Iglesia Abacial de San Beda, de los Padres Benedictinos. Numerosos amigos y parientes de las familias Monasterio y Grau estuvieron presentes en las ceremonias. El novio es hijo de Doña Anita G. Vda. de Monasterio. La niña que llevo las flores, y que aparece en la fotografia con la comitiva nupcial, es Mary Williams.

Cantatriz

La soprano CAROLINA ORTIZ, que despues de cuatro años en America, ampliando sus conocimientos en el 'bel canto', hará su primera aparicion en Manila el 7 de julio, a las 9:00 p. m. La concertista será acompañada por el profesor Julio Esteban Anguita.

Ha dado a luz un niño, en el Sacred Heart Maternity Hospital", la Sra. Aurora Cabezas de Eusebio, instructora en la Mapa High School. Madre e hijo, que fueron atendidos por la Dra. Gemil, se encuentran bien.

La Sra. Doña Elena M. de Endriga, que el 18 de junio fue sometida a una operacion quirurgica en el Hospital de San Pablo por el Dr. Baldomero Roxas, se encuentra ya ahora restablecida. Doña Elena es esposa del abogado del Banco Nacional, Sr. D. Dominador J. Endriga.

Paredes, huesped de honor del P. D. C.

Mañana, a las 8 a.m., tendrán lugar en el Opera House los ejercicios de grado del Philippine Dental College. El programa del acto se publica a continuación:

Entrada del huésped de honor, junta de Directores, profesores y graduandos.
Música.

Presentación del huésped de honor, por el abogado A. Umali, secretario del Philippine College.

Discurso del huésped de honor, Hon. Quintín Paredes, Speaker de la Cámara de Representantes.

Música.

Discurso de Salutatorian, por la Srta. Irene Leaño.

Discurso de Petición de Investidura, por Mr. G. Noble.

Concesión de grados y administración del juramento de lealtad, por el Dr. Miguel Ochoa, director del Philippine Dental College.

Música.

Discurso de Valedictorian, por el Sr. Manuel Torrevillas.

Discurso dedicado a los graduados, por el Dr. Vicente de Ocampo, presidente del Philippine Dental College.

Música.

A. Umali, maestro de ceremonias.

Teatro Gaiety

"Midnight," hermosa produccion de la Universal, con Sidney Fox y P. Heggie se exhibe este dia solamente en el Gaiety.

Para mañana hasta el lunes se vera la mas grande de las peliculas de Greta Garbo con su inseparable compañero del lienzo John Gilbert, en la obra maestra de la M. G. M. titulada, "Queen Christina."

"Power and the Glory," monumental producción de la Fox, con Spencer Tracy y C. Moore se exhibirá el martes y miercoles.

Para el jueves solamente otra vez Tom Tyler proporcionará las delicias de los pequeñuelos en "Ridin' Thru" interesante produccion de la Universal.

Y para el viernes y sabado de la semana proxima los muchos favorecedores del Gaiety tendran la satisfaccion de contemplar una de las mas grandiosas producciones de la M-G-M titulada "Dinner at Eight," en donde los mejores artistas del lienzo toman parte.

PARA LAS MADRES QUE DAN EL PECHO Y PARA LOS INVALIDOS

MILK STOUT

Calder's

Despacho gratuito dentro de Manila ₱2.30 por cada docena de botellas pequeñas o ₱22.00 por cada caja de 10 docenas. Fabricada y embotellada en la Gran Bretaña.

Agentes Exclusivos

The Manila Wine Merchants, Ltd.

WHEN BABY COUGHS

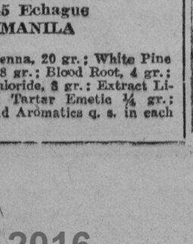

Cuando El Niño Tose

no le dé Ud. medicinas ordinarias para la "tos"—déle

NYAL

Jarabe Para la Tos de los Niños

que es un preparado especial para los bebés. No contiene compuestos de opio, alcohol o cloroformo.

Se recomienda su uso para la ronquera, la tos y resfriados ordinarios.

SERVICE NYAL DRUG STORE

P0.65 la botella
De venta en todas las Farmacias

Distribuidores:

LEVY & BLUM INC.
345 Echague
MANILA

FORMULA: Senna, 20 gr.; White Pine 20 gr.; squill, 8 gr.; Blood Root, 4 gr.; Ammonium Chloride, 8 gr.; Extract Licorice, 8 gr.; Tartar Emetic ¼ gr.; Syrup Tolu and Aromatics q. s. in each fluid ounce.

Escuela de Modistas

Naghahandog ng mga makabagong kurso sa pagtabas, paglalapat, pananahi, paggawa ng mga padron, dekorasion sa bahay, bulaklak na artipisial, sa magagaang na leksiong sa 3 BUWAN ay BIHASANG MODISTA na kayo. Lahat nang ihim ng makabagong modista ay itinuturo nina Dra. Zamora sa ESCUELA DE MODISTAS, na mayroong talyer ng mga moda sa ZAMORA'S MODES" para sa madaling ikatututo ng mga nagaaral.
920 Raon, Quiapo. Tel. 2-76-08

Empiece el curso escolar con un Ondulado Permanente.

Precio Especial Reducido ₱7.00

Sylvia's American Beauty Salon
University Club Building
Tel. 2-18-15

Tome las---
PILDORAS ORIENTALES
PARA el desarrollo del busto,
Porque---
Son Seguras e inofensivas
De venta en la
Henson's Pharmacy
631 Avenida Rizal
Tel. 2-21-56

Pañuelos ó Prendas de Vestir con sus Iniciales

Un Regalo de buen gusto!

Confeccionamos toda clase de Ropa-blanca, Generos de punto para señora y niños, Trajes de 1.a Comunión, Muñecas fantasia, Biding, Bordados a mano y Máquina, Juegos de Cama, Mantelerías, Mantos de Comunión, Etc.

VISITE NUESTRO ESTABLECIMIENTO!

LA ROSA DE ORO
209 Regidor — Tel. 2-66-31
E. SUCH DE GALLENT, Prop. graduada de Barcelona, España

Materiales de Construcción
Y todo lo que se refiere a Efectos de Ferreteria en General
Planchas de Hierro Galvanizado
De alta Calidad, Peso Correcto y de Precio Bajo en el Mercado
Tabiques "Sheet Rock"
Acero de refuerzo, Cemento, Clavos, Pinturas, Herramientas y otros Implementos para todos los fines, Alambre de Puas y Alambre sencillo, Cerco para Gallinas, Alambre tejido y Equipos para Constructores
Cerraduras "Corbin" y efectos de Construccion
Accesorios de Plomeria "Standard"
Cuando Vd. desee un Material de alta Calidad y a buen Precio Veanos Primero
American Hardware & Plumbing Co.
101-107 Echague, Manila

Hasta llenar el vaso--- y sin perdonar ni una gota!!

Es lo que niños y niñas hacen cuando se les sirve una botella de leche

Magnolia CERTIFIED MILK

Les gusta el sabor de la deliciosa leche Magnolia y saben que les calma el hambre que les entra durante sus juegos—

Esta rica leche es pura y sumamente nutritiva—posee los elementos alimenticios que refuerzan los tejidos desgastados—Contiene las vitaminas que animan la vida—Proporciona energias—

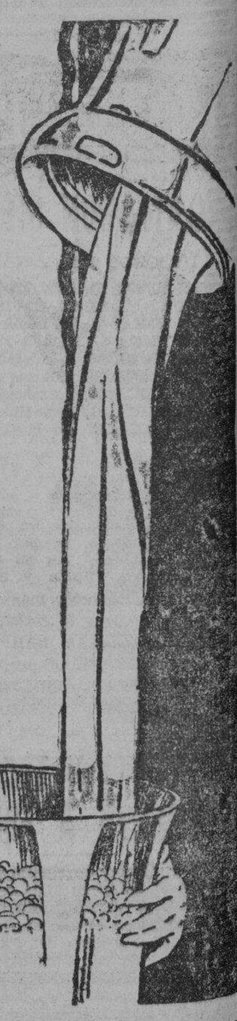

MAGNOLIA DAIRY PRODUCTS PLANT

La estación KZIB todos los Domingos por la noche a las 7:30 p. m. deseminará el programa de Gran Opera patrocinado por la San Miguel Brewery

M.E.C.D. 2016

El Club Ideal elegira un nuevo presidente mañana

La pujante sociedad recreativa "Club Ideal" despues de una larga inactividad por las vacaciones y por los pasados examenes, iniciará mañana, 24 de Junio (domingo) a las 4 de la tarde, su temporada social con una junta general seguida de baile.

Durante el baile se celebraran selecciones especiales en las que se elegirá un nuevo presidente que guiará los destinos de la sociedad hasta despues del proximo aniversario del Club.

El presidente actual Sr. Antonio Casas, automaticamente dejó de pertenecer al Club no solamente en su calidad de presidente sino tambien como miembro activo, por haber infringido "voluntariamente" un articulado de los estatutos en donde se dice, que el socio que contraiga matrimonio dejará de serlo desde el dia de sus nupcias.

La reunion de mañana ha sido convocada por la Secretaria Srta. Conchita Casas, quien en ausencia de la vice-presidenta, presidira la junta general y las elecciones especiales.

Drama raro en el "Cine Lyric"

La muy comentada pelicula Paramount "Death Takes a Holiday" se exhibe actualmente en el cine Lyric.

Fue en un barco de guerra donde Alberto Casella imagino el argumento de su obra. El traslado de la obra a la pantalla, fue una tarea muy dificil, pero al terminar los trabajos, la Paramount se mostro orgullosa y satisfecha.

En la pelicula se ve como la sombra misteriosa de la muerte se transforma en un cuerpo humano, llevando la figura de un joven romantico, y temerario. En una fiesta oculta su identidad con todos los que acuden a la fiesta, con excepcion del dueño de la casa.

Como un verdadero caballero, el principe Siki, busca todos los placeres de la vida, y alguien le dicen que el amor es el encanto mayor de la vida. Esta por desechar el amor, cuando se encuentra con una joven encantadora, y entonces comprende por que los hombres prefieren vivir.

Savoy presenta doble programa

El cine Savoy estrena su nuevo programa con dos peliculas de las mejores: "Captured", con Leslie Howard, Douglas Fairbanks, Jr., y Paul Lukas, y "Girl Trouble", una pelicula en colores de la serie de Vitaphone. Est apelicula musical es una presentacion regular en miniatura de Broadway, con cantos alegres y jovenes hermosas encabezando el reparto, Frank Mitchell, Jack Durant, Barbara Rogers, Gordon Westcott, Neely Edwards y Harry Pollock. Los nombres de Mitchell y Durant, dos de los famosos artistas de Broadway, son garantia suficiente para el exito de cualquier espectaculo.

La Savoy International Vaudeville Company completa el programa con nuevos numeros de vaudeville.

Reunion de cumpleaños asistida por numerosas dalagas

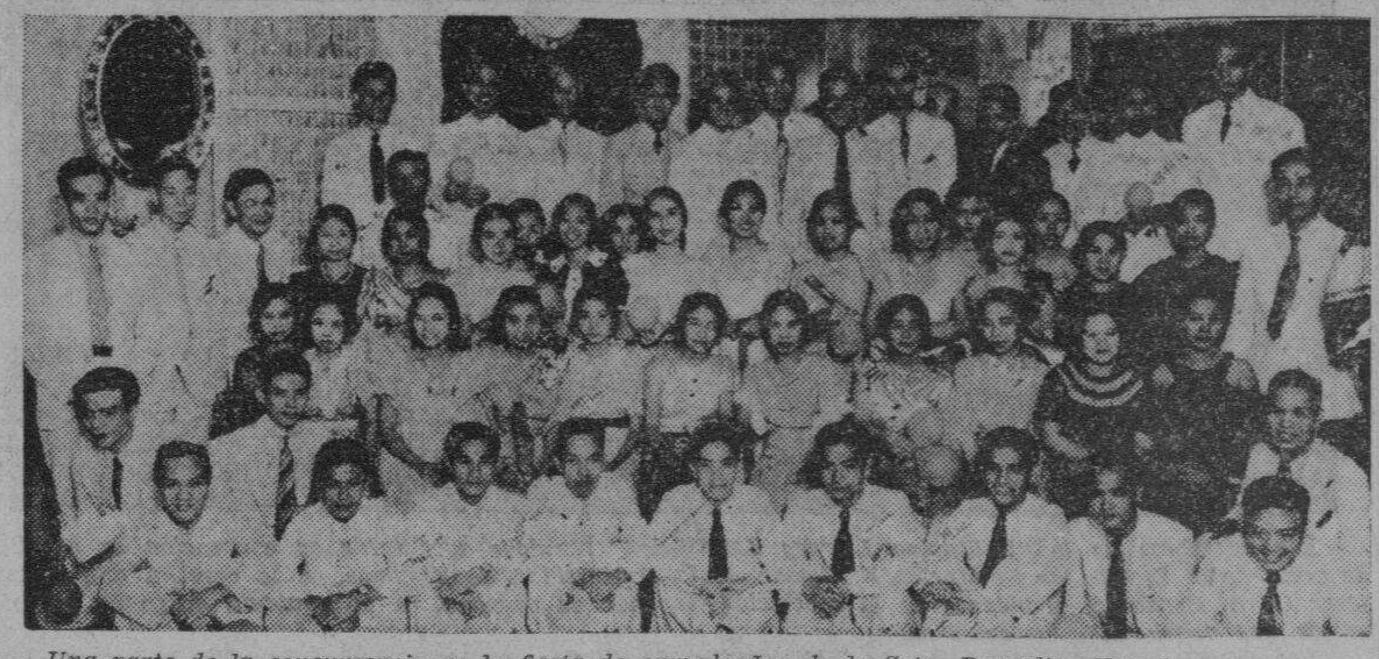

Una parte de la concurrencia en la fiesta de cumpleaños de la Srta. Remedios Navoa.

Con ocasión del cumpleaños de la Srta. Remedios Navoa, hija de los Sres. de Navoa, (D. Eleuterio) y en la hermosa residencia que poseen éstos en Tondo, se celebró el domingo pasado una reunión seguida de un animado baile.

Hubo entretenimientos varios y un divertido concurso de baile de globitos (baloon dance), en que obtuvieron el primer premio el Sr. Francisco Periquet y su pareja.

La alegría juvenil no ha decaído ni un momento, mientras que los dueños de la casa se desvivían por agasajar a todos.

La amplia sala artísticamente engalanada estuvo radiante con la presencia de numerosas y bellas dalagas, entre las que se destacaban las siguientes: Lydia Velasco, Catalina Zavala, Maningning Evangelista, Dr. Angela Ampil, Consuelo Periquet, Dolores Periquet, Marcelina Periquet, Belen Periquet, Alicia Herrera, Elena Herrera, Nelly Herrera, Dolores Navoa, Natividad Navoa, Pacita Vera, Dewey Timbrevilla, Carmen Herrera, Conrada Ramos, Rufina Ramos, Elpidia Ramos, Aurea Hernandez, Florentina Pineda, María Terenate, Estela Pingol, Consuelo Pingol, Natividad Rivera, Carmen Rivera y Asunción Rivera. Entre los jóvenes, se hallaban, el Dr. Celedonio Francisco, el Dr. Nicanor Mendiola, el Dr. Vicente Bustamante, Dr. Salvador Bonoan, Dr. Fernando Ampil, abogado Anastacio Morelos, Ingeniero Benigno Ramos, Eleuterio Navoa, Jr., Manuel del Rosario, Enrique Hernandez, Cayetano Ramos, Felix Paguio, José Pineda, Aurelio Alvero, Honesto Rodriguez, Augusto Ampil, Francisco Periquet, Gregorio Juingco, Avelino Paterno, Ponching Paterno, Tito de Jesús, Tony Maglalang, Ildefonso de los Reyes, Martin Bonoan, Rogelio Herrera, y José Casas.—**Un Invitado.**

Celebrando dos gratos acontecimientos

Coincidiendo con la fiesta de Singalong, el cumpleaños de Josefina Santamaria se celebro con gran animacion en la residencia de sus padres, los Sres. de Santamaria (Francisco, jr.). La reunion estuvo muy concurrida. Entre los concurrentes, se hallaban, el Dr. Catalino Gavino y señora, Francisco Santamaria (padre) y señora, Eugenio Viana y señora, Mariano de Santos, Srta. Maria Orosa, Dra. Isabel Ferrer, Teresa Zamora, Isabel de Santos, Concepcion Wilangco, capitan Capinpin y señora, Medina Cue y señora, V. Chumbuque, y otros mas. La fotografia presenta una parte de los concurrentes.

EN LOS CINES Hoy

IDEAL—'The Cat and the Fiddle'.
METROPOLITANO—'George White's Scandal'.
LYRIC—'Death Takes a Holiday'.
GRAND THEATER—'Mussolini', 'La Noche del Pecado'.
FOX—'The Kennel Murder Case'.
RADIO—'The Sweetheart of Sigma Chi'.
UNIVERSITY—'Havana Widows'.
GAIETY—'Midnight'.
SAVOY—'Captured'.
TIVOLI—'California Trail'.

El Dr. Villacorta, director de un nuevo hospital.-Inauguracion en el Plaza Hotel

Guiados del deseo de contribuir con su grano de arena a la solucion del problema sobre el mejoramiento del servicio a la doliente humanidad que de cuando en vez hace oir su voz de queja, algunos prominentes vecinos de esta capita, encabezados por el conocido galeno, Dr. Victoriano R. Villacorta, acaban de establecer un hospital con el nombre de "Rizal Memorial Hospital" en la calle M. Earnshaw No. 484, Sampaloc, entre las Calles España y Governor Forbes, casi frente al Lincoln Elementary School, cuya inauguracion tuvo lugar el sabado pasado, 16 del actual, en el Plaza Hotel.

Forman el cuerpo de funcionarios de este Hospital los siguientes: Dr. Victoriano R. Villacorta, presidente y Director; Doña Susana S. de Perfecto, esposa del ex-representante Hon. Gregorio Perfecto, Vice Presidenta; Srta. Veronica Padilla, Tesorera; Dra. Cecilia A. Tiuseco, Medico Interno; Dr. Sixto Talag, Director Auxiliar; Dr. Roman Reyes, Jefe del Depto. Dental y miembro, y Srta. Elena Padilla, miembro.

El "Rizal Memorial Hospital" tiene un dispensario publico gratis, en donde se recibe a los pobres para su tratamiento desde las 8:00 hasta las 11:00 de la mañana. Hay camas desde P1.50. A las parturientas no se cobra mas que P20 una por el parto y su cuidado completo despues del parto.

Se recibe tambien a niños,—para cuidarlos,—cuyos padres o madres no puedan atenderlos por sus ocupaciones diarias.

El "Grand" exhibe "Mussolini" y "La noche del pecado"

Benito Mussolini, el primer ministro de Italia, cuya vida es la base principal de la pelicula Columbia, "Mussolini, Speaks", que se estrena en el cine Grand, cree que el triunfo mas grande de su vida es el haber ganado la "Batalla del Cereal". Fue en 1926 cuando descubrio que Italia no producia suficiente trigo ni maiz para su consumo.

"Nunca podemos ser una nación fuerte", dijo, "hasta que no podamos alimentarnos nosotros mismos".

Hizo un llamamiento a todos sus paisanos para que le ayudasen. Durante un año, 48.000 toneladas de maiz fue distribuido por el gobierno, y cuatrocientos y medio millon por las organizaciones agricolas fascistas. Nuevos arados movidos por motores fueron adquiridos y se ofrecieron premios para los mejores productos; despues de tres años, Italia, se bastaba por si sola, alimentándose de sus propios campos.

"Esto", dice Benito Mussolini, "es mi mas grande triunfo".

Funcionarios del "Rizal Memorial Hospital"

La junta directiva del nuevo "Rizal Memorial Hospital" que acaba de establecerse en la calle M. Earnshaw, entre las calles España y Gov. Forbes, frente al "Lincoln Elementary School," Sampaloc: Primera fila, de izquierda a derecha, Srta. Elena Padilla, Miembro; Sra. Susana S. de Perfecto, Vice-Presidenta; Dra. Cecilia A. Tiuseco, Medico Interno; y Srta. Veronica Padilla, Tesorera. Segunda fila, de izquierda a derecha: Dr. Sixto Talag, Director Auxiliar; Dr. Victoriano R. Villacorta, Presidente y Director; Dr. Roman Reyes, del Depto. Dental y Miembro.

NEW FASHION ACADEMY
Dirigida por
JUANA TEOTICO DE LLACER

En esta Academia no solamente se enseña el corte para trajes de señoras, sino tambien el corte completo para trajes de caballeros. Tambien se enseña la pintura en todos sus ramos, decoracion del hogar, dibujo y toda clase de labores a mano.
Pueden matricularse en cualquier tiempo.
Tambien se recibe internas y medio internas.
Para mas pormenores pida nuestro prospecto o llame el Telefono 2-65-43.
Direccion: 813 Escaldo, Quiapo, muy cerca de la Iglesia de Quiapo.

CLASES de
CORTE y COSTURA
Se dan en la Calle
M. H. del Pilar 1176

PLISADOS
VAINICAS
BORDADOS
Dirijanse al
BORDADO MODERNO
Felicidad Lazaro
Prop.
851 O'Donnell

Use ½ pulgada de MUSGO DE PANTANO sobre el cesped de su campo dos veces al año. Esto mejorará su campo de cesped y le hará economizar sus cuentas por agua. Cuando trate de hacer un nuevo campo de cesped, el MUSCO debe mezclarse bien con el suelo antes de sembrar las semillas de la hierba, lo cual hará que broten magnificamente bien. El "FERTILO" deberia también usarse como un completo abono, siguiendo las instrucciones que aparecen en cada paquete.
PARSONS HARDWARE Co. 805 ECHAGUE MANILA

Aparatos modernos de RAYOS-X y Fluroscopia para precisar diagnosticos
Clinica Quirurgica de
Dr. VILLAROMAN
239 Requesens (esquina Ave. Rizal)
Tel. 2-72-33
Horas: 11—12 a. m., 2—6 p. m.

BRILLANTES
Tallamos de nuevo o pulimos Brillantes rotos o de formas anticuadas.
TASACIONES GRATIS
2-16-80 Telefono
MANILA DIAMOND CUTTERS CORP.
Heacock Bldg. 7.o Piso

Diseños parisinos en Corte y Confeccion se enseñan personalmente en solo un mes o 3 meses, con Diploma.
Nuestra enseñanza capacita a las alumnas copiar y adoptar los elegantes nuevos diseños de las grandes Modistas de Paris.
Otra clase empezara el 26 de Junio, pero puede matricularse en todo tiempo.
ARGOSINO FASHION COLLEGE
"No es el Mas Costoso, pero El Mejor"
214 Nebraska, Ermita, Manila

Paulita's Fashion Academy
Escuela de Corte y Confeccion
El curso completo puede terminarse en 3 meses con Diploma y un mes de lecciones de Post Graduado. Lecciones por Mrs. Paulita Uy Yet, propietaria y cortadora de Manila Social. Clases: Lunes, Miercoles y Viernes de 3 a 5 p. m.
Inscripcion en todo tiempo
914 Benavides Tel. 4-96-90

MANILA SOCIAL
El Centro de la Moda de la Elite de Manila
El Taller de Modista que ha sido bien acogido por los elegantes de Paris... vestidos exquisitos en lineas y detalles, la última palabra de la moda.
910 Benavides Tel. 4-96-90

LA RENOMBRADA AGUA MINERAL NATURAL
VICHY CELESTINS
DE VENTA EN TODAS PARTES
ESPECIALMENTE EFECTIVA EN CASOS DE DISTURBIOS DEL
ESTOMAGO E HIGADO, GOTA, REUMATISMO.
PARA MAS INFORMES, DIRIJANSE A
LA ESTRELLA DEL NORTE
LEVY HERMANOS, INC.
50 ESCOLTA MANILA TEL. 2-29-38

BALLECER BEAUTY PARLOR
539 P. Gomez Telefono 2-58-30
Durante las vacaciones Escolares ofrecemos
Precios Especiales:
P7.00 UNA CABEZA DE RIZO PERMANENTE
P4.00 MEDIA CABEZA DE RIZO PERMANENTE
Tambien hacemos "Finger Wave," "Marcel" y otros bonitos rizos.
Servicio Satisfactorio y Economico.

Artisticas **ALFOMBRAS DE ABACA** y otras plantas
Frescas y de Vistoso Colorido

CUBRE-SUELOS
A proposito para este clima—Vea nuestra exhibición.
PHILIPPINE SHELL CRAFT CORPORATION
478 A. Mabini

American Hardware & Plumbing Company
Ofrece ahora Alfombras de Excepcional Calidad en
Floortex Rugs
The Sanitary Floor Covering
American Hardware & Plumbing Co.
Dos Tamaños Populares
9 x 6 Pies
12 x 9 Pies
Y También Alfombras para Corredores
Tenemos una variedad completa de Alfombras FLOORTEX en hermosos diseños y colores
Precios desde ₱8.50 a ₱15.00
Hermosee su casa con ALFOMBRAS FLOORTEX
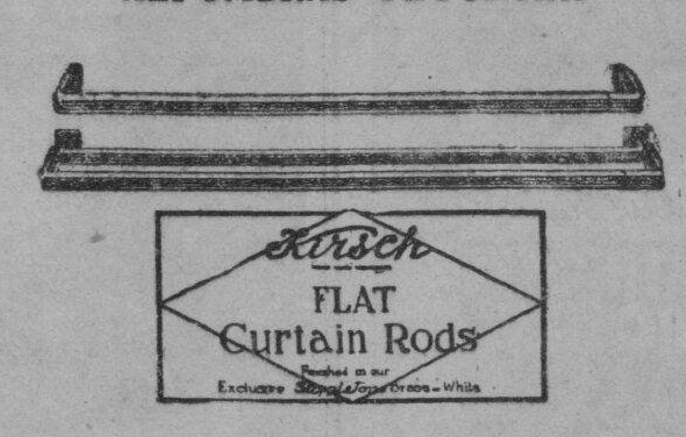
Kirsch FLAT Curtain Rods
Varillas Sencillas y Dobles para Cortinas desde .60 a ₱1.95 cada una.
LINOLEUM "CERTAINTED"
Tenemos linoleum de alta calidad en colores Verde, Encarnado y Pardo
American Hardware & Plumbing Co.
101-107 Echague

KATIALIS

SARNA
El KATIALIS del Dr. Lorenzo C. Reyes, es por su olor agradable y por su acción curativa rápida y eficaz, el medicamento más recomendable para la SARNA, HERPES, ECZEMA, SARPULLIDOS, GRANITOS en la cara, CASPA, HERIDAS, ESCORIACION, ABSCESO, SOBAQUINA, y la picadura de mosquitos, chinches, pulgas y otros insectos.
Se vende en las farmacias o pidase por medio del adjunto cupón.
FORMULA: Menthol 0.40 Gm. Salicylic Acid 1.50 Gm., Resorcinol 3.00 Gm., Zinc Oxide 3.00 Gm., Precipitated Sulphur 3.00 Gm., Benzoinated Lard 80.00 Gm., Oil of Bergamot Q.S.
Dr. LORENZO C. REYES
405 San Lazaro, Manila
Sirvase enviarme 1 tarro de Katialis, cuyo importe de ₱1.20 va adjunto
Nombre ....
Direccion ....

VA UD. A IGNORAR CONSEJOS COMO ESTOS?
"Ninguna inversión en la tierra es tan segura, tan cierta de enriquecer a su dueño como una propiedad raiz en desarrollo. Siempre aconsejo a mis amigos a invertir sus ahorros en bienes raices cerca a una ciudad progresiva. No hay banco de ahorro como esto en cualquiera parte".—GROVER CLEVELAND.
"Toda persona que invierte en escogidas propiedades raices en una sección en desarrollo de una comunidad prospera adopta el medio mas seguro para llegar a ser independiente, porque los bienes raices son la base de toda riqueza"—THEODORE ROOSEVELT.
"El noventa por ciento de todos los millonarios llegaron a ser ricos por poseer bienes raices. El hombre prudente invierte su dinero en buenos bienes raices."—ANDREW CARNEGIE, Magnate del Acero.

Unos cuantos de los muchos tipos diferentes de casas en la ADDITION HILLS
John D. Rockefeller, el hombre mas rico del mundo, dice, "Compre donde la propiedad tiene que aumentar de valor y donde es en interés del vendedor que esa propiedad se desarrolle. No lo demore. Aprovechese mientras puede. La vida suele favorecer a los hombres decisivos".
"Los bienes raices en una comunidad en desarrollo son la mejor y mas segura de todas las inversiones, porque a medida que la población tributaria a ella llega a ser mas grande y mas densa, los valores suben constantemente".—HENRY MORGANTHAU, Multimillonario.
GANGAS EN CASAS!
De vez en cuando tenemos bonitas CASAS bien construidas a precios de ganga desde ₱50 al mes para arriba la casa y el lote. INVESTIGUE estas excepcionales oportunidades!
EL CENTRO DEL DISTRITO DE MAS RAPIDO DESARROLLO DE MANILA
On City Boundary Line SAN JUAN ADDITION HILLS P. D. CARMAN Co. 210 ARIAS BUILDING Greatest Height, View & Values
TRES DE LOS MUCHOS TESTIMONIOS ELOCUENTES EN NUESTROS ARCHIVOS
COMISIONADO RESIDENTE EN E. U.
"Estais vendiendo a una clase de personas que influira mucho en hacer floreciente la ADDITION HILLS con bonitas casas a medida que pase el tiempo. El caracter de sus compradores determina el caracter de cualquiera vecindad. Estoy muy satisfecho y he construido un bonito hogar en mi lote."—Hon. Pedro Guevara.
ANTERIOR MAGISTRADO DE LA CORTE SUPREMA
"Estoy muy complacido de la colina que he comprado en su ADDITION HILLS. Las vistas y el ambiente son excelentes. No conozco otro lugar tan cercano a la ciudad con tantas ventajas."—Hon. Norberto Romualdez.
SENADOR
"Confio que la ADDITION HILLS esta destinada a ser uno de los mayores y ciertamente uno de los mas deseables suburbios de Manila."—Hon. Claro M. Recto.
LA MAYOR SUBDIVISION DE MANILA
LA MAYOR altura y mejores vistas que es jamas posible obtener cerca de Manila.
LA MAYOR frescura y las mejores condiciones saludables.
EL MAYOR desarrollo en el tiempo mas breve.
EL MAYOR NUMERO de bonitas casas que importan cerca de ₱2,000,000.
EL MAYOR numero de prominentes compradores y residentes.
EL MAYOR desarrollo colindante—Sta. Mesa, San Juan, Mandaluyong, "Welfareville," Hospital Insular y el Wack Wack Golf Club.
EL MAYOR porvenir asegurado por el Pasig Boulevard, el mas importante camino para Manila.
LOS MAYORES valores y la mas provechosa inversion.
P. D. CARMAN CO., Arias Bldg.
Estoy interesado en un garantizado Lote de unos ₱.......... al mes. Casa y Lote de unos ₱............
Nombre ....
Direccion ....
Ocupacion ....

M.E.C.D. 2016

EN BATANGAS LA CRISIS ESCOLAR SIN RESOLVERSE

En la misma cabecera solamente las escuelas intermedias no se han abierto

(Servicio Informativo)
Exclusivo a La Vanguardia

Batangas, junio 21.—La provincia de Batangas esta afrontando actualmente la mas seria crisis escolar que se conoce aqui. Hasta esta fecha, 35 clases en distintas escuelas publicas elementales de este pueblo solamente, sin contar las clases que aun permanecen cerradas en los otros pueblos de la provincias, no han podido abrirse por falta de fondos para el salario de los maestros.

Dada la gran falta de fondos para el sostenimiento de las escuelas solamente las clases primarias se han abierto, pero asi y todo hay escuelas en algunos barrios del pueblo que no funcionan aun.

En años anteriores aun cuando tambien la falta de fondos para las escuelas ha dado lugar al cierre de varias escuelas por algunos dias, se ha conseguido sin embargo abrir las mismas durante la primera semana de clases. Pero ahora ya esta por terminar la segunda semana y no se vislumbra alguna posibilidad de poder habilitar fondos para resolver la actual crisis escolar.

Para hallar algun medio de resolver la crisis, el presidente municipal Sr. Perfecto Condes, el supervisor de distrito y el electo Representante Luis Francisco, salieron para Manila para entrevistarse con el director de la oficina de Educación y ver la manera de conseguir por conducto de dicho funcionarios la ayuda insular o una solución al paro de casi la mitad de las escuelas de la provincia.

Tambien en la High School la crisis se ha dejado sentir, no obstante el hecho de que por falta de medios un gran numero de estudiantes abandonaron los estudios este año.

Noticias De..

(Continuación de la pág. 4)

el Presidente de la República, al que dijo que el eje de cualquiera solución tenía que ser el partido radical. En la última consulta manifestó que, puesto que los agrarios y la C. E. D. A. reconocían el régimen, había que dar satisfacción a los anhelos de la opinión pública e ir sin titubeos a la formación de un Gobierno a base de ambas fuerzas.

Qué fuerzas integrarian el nuevo Gobierno

Ese Gobierno debiera estar integrado por la C. E. D. A., los agrarios, la Lliga Regionalista, y los liberales demócratas.

Añadió que los partidos representados en el Gobierno mayoritario deben tener un programa mínimo con la menor cantidad posible de politica.

Este programa debiera de ser: presupuesto de la República, confección de la ley electoral, leyes sociales que favorezcan a las clases trabajadoras y reforma de la ley agraria.

La sorpresa de Gil Robles

Los periodistas al entrevistarse con el Sr. Gil Robles, le informaron del efecto que habían causado sus declaraciones y de la gran importancia que se le había dado a la entrevista que ayer sostuvo con el Sr. Samper.

El Sr. Gil Robles después que hubo escuchado las noticias que los periodistas le suministraban so-

Los debatistas saludan a Quezon

El Presidente Manuel L. Quezon recibió ayer en su residencia a los jovenes debatistas Lyle M. Spencer y Robert K. Burns, de la Universidad de Washington, que mañana contenderan contra los debatistas de la Universidad de Santo Tomás, en el Manila Grand Opera House. La fotografía fué tomada en el jardin del presidente Quezon.

La Junta de Regentes opta por que continue el Junior College

Las gestiones del gobernador Sotero Cabahug de Cebú y del decano José Reyes ante los regentes ayer tarde motivaron la decisión de la Junta para la continuación del mantenimiento del colegio Junior de Cebú. La Junta de Regentes ha advertido, sin embargo, a los citados que si la provincia no aprueba todavía alguna suma para el presupuesto del colegio antes del mes de octubre, el cierre permanente del mismo se ordenará desde Manila.

E decano Reyes ha expresado gran satisfacción por el resultado de la controversia, que sirvió de *issue* politico en las elecciones pasadas de Cebú. Dijo que la victoria del candidato "pro" para gobernador de la provincia se debe en gran parte a la promesa de que si saliera elegido se mantendría indefinidamente el colegio de Cebú. Un telegrama ordenando la admisión de los alumnos fué cursado ayer tarde por el decano Reyes al registrador del colegio.

La petición del profesor Ernesto Vallejo del Conservatorio de Música de ser permitido a seguir siendo primer violinista de la Orquesta Sinfónica de Manila fué aprobada por la Junta por encima de a objeción de director del Conservatorio.

bre tales temas, expresó que el primer sorprendido era él mismo pues al hacer tales declaraciones no era su objeto causar ninguna sensación ni provocar una crisis. Cuanto ayer dije—continuó el Sr. Gil Robles—no es sino una repetición de lo que constantemente he manifestado en diversas ocasiones y es que la C. E. D. A. no tiene ningún inconveniente en facilitar un Gobierno mayoritario prescindiendo de todo egoismo. Nosotros no tenemos prisa por gobernar. Tomaremos el Poder cuando nos convenga. Para mi el futuro se me presenta claro. Lo único que hay que pensar es concluir de una vez con estas pequeñeces de la política que tanto perjudican a España que está deseosa, como ayer dije y hoy vuelvo a repetir, de que se la gobierne con energía y justicia.

La clave de cuanto ha ocurrido en las manifestaciones de Gil Robles es que se exageraron el alcance de las mismas, pues según dijo el mismo Don José María Gil Robles bien entendidas sus declaraciones no eran más que una repetición de cuanto viene diciendo en discursos y manifestaciones.

Magsalin pedira condonación del recargo en impuestos

Condonar los recargos por impuestos atrasados si estos se pagan en el mes de junio de 1935 con el fin de no agravar demasiado la situacion economica de los morosos, y utilizar parte del impuesto de cedula destinado a obras publicas, con el fin de poder tener medio millon de pesos mas para fondos escolares, son los proyectos que tiene en cartera el representante Pedro Magsalin.

El representante Magsalin ha informado que los recargos que se cobren por la morosidad en los impuestos se deben condonar, teniendo en cuenta la crisis reinante y el hecho de que muchos han incurrido en mora no por infringir la ley sino por estrecheces economicas.

SE ECONOMIZAN ₱60,000 EN UNA REORGANIZACION

El Buro de Ciencias funciona con igual eficiencia, según Vargas

La reorganización de la oficina de Ciencias no ha sido de efectos tan funestos segun declaraciones del secretario interino de Agricultura y Comercio, Jorge B. Vargas, al comentar una noticia publicada hace dias en la prensa, respecto a la mencionada oficina.

No ha habido en realidad, segun el sub-secretario Vargas, nada de funesto ni anomalo en la reorganización, y todo lo que ha ocurrido ha sido puramente incidental en la confección de los planes para la reorganización de todo el Departamento de Agricultura y Comercio, incluyendo las dependencias oficiales que estan bajo el mismo, segun se dispone en la ley de reorganización aprobada por la Legislatura.

La reorganización de la Oficina de Ciencias, segun el secretario Vargas, se hizo despues de madurarse detenidamente los planes sometidos a tal efecto, y el mismo secretario Singson expreso repetidas veces su satisfaccion a medida que la reorganización avanzaba bajo su propia dirección. Luego el mismo sub-secretario dijo que el personalmente esta satisfecho de la reorganización y de la forma como se hizo. Aun desde el punto de vista de la administración, segun Vargas, la reorganización de la oficina de Ciencias es muy satisfactoria, ya que gracias a ella, se ha conseguido economizar la suma de P60,000 en sueldos solamente, economia que se logró hacer mediante la consolidación y fusión de unas divisiones a otras.

En cuanto al aspecto cientifico resultante, el sub-secretario Vargas dice que prefiere que los mismos empleados del gobierno en la oficina de Ciencias expresen sus puntos de vista. Vargas admite que, en efecto, la oficina de Ciencias ha sido privada de varias divisiones, y que de las 13 secciones que tenia antes no quedan en la actualidad más que cinco, pero llama la atención al hecho de que no se ha abandonando ninguna actividad y que el campo de acción de la oficina continua tan extenso sino mayor

Se Reuniran..

(Continuacion de la pagina 5)

"Big Four" o algo parecido.

Algunos altos funcionarios de la asociación están en favor de la aprobación de dicha solicitud bajo la alegación de que significaría el aumento de participantes en las diferentes actividades atléticas de la misma y al mismo tiempo un aumento considerable en el interés que dichas competencias despiertan en el público.

La Far Eastern University, una fusión de dos importantes colegios, cuenta con muy buenos atletas entre sus alumnos indudablemente presentará buena lucha en caso de que sea admitida en la asociación.

Bibliotecarios reunidos en convención

Los miembros de la "Philippine Library Association" reunidos ayer tarde en convención en el salon de actos de la Escuela de Sanitación e Higiene de la Universidad de Filipinas. A la derecha esta el profesor G. A. Bernardo, presidente de la asociación, leyendo su discurso. A la izquierda grupo de bibliotecarios que asistieron a la convención.

Los miembros de la Asociación de Bibliotecarios de Filipinas visitaron esta mañana las bibliotecas, tiendas de libros e imprentas de la ciudad.

Esta tarde el presidente Quezon dirigira la palabra a los concurrentes al programa que tendra lugar en el Villamor Hall, Universidad de Filipinas.

ZAMBOANGA PIDE SE TERMINE UN CAMINO

Importantes recomendaciones hace el Gobernador Camins en su informe anual

Nombramiento de un superintendente de la oficina de Tribus-no-Cristianas que se encargara de las administracion de los asuntos mahometanos en la region norte de la provincia de Zamboanga, concesion de la ayuda insular para la construccion del boulevard de Zamboanga y para la terminacion de la carretera inter-provincial Zamboanga-Misamis, son las principales recomendaciones hechas por el actual gobernador Carlos Camins, en su informe anual enviado a la oficina de Tribus-no-Cristianas.

Recalcando la necesidad de crear el puesto de superintendente para la region norte de Zamboanga, el gobernador Camins llama la atencion en su informe hacia el hecho de que en los municipios del norte de la mencionada provincia viven 27,500 subanos en los pueblos de Dapitan, Diplog, Katipunan y Bindangan, y que resulta imposible para los presidentes municipales de los mencionadas pueblos velar por el bienestar de estos paganos.

Caming tambien habla en su informe de la extraordinaria actividad que se ha desplegado en relacion con las construcciones publicas de la provincia. Entre los importantes proyectos que se han planeado y los que ahora estan ya bajo construccion menciona el establecimiento de un servicio de alcantarillado para la ciudad de Zamboanga, el edificio de la escuela intermedia de Dipolog, la escuela central de Zamboanga, la carretera que se dirige a la costa oriental de la provincia, la carretera de Lamitan, mejoras en el puerto de Dulawan, el edificio para el Hospital de Zamboanga, el traslado de la villa mora a la Punta Cabillan y la construccion de la carretera entre Dipolog e Ilaya.

Reajuste del amillaramiento discutido por la Liga Economica

El reajuste del impuesto del amillaramiento, el desenvolvimiento industrial nacional y un plan agricola proporcional, fueron discutidos anteayer en una reunión de los miembros de la Liga Economica de Filipinas, compuesto por los mas prominentes comerciantes e industriales de las Islas La reunion se celebro en la oficina del director de la Oficina de Comercio, respondiendo a una carta del Presidente Manuel L. Quezon, dirigida a dicha liga, en que pedia que formulase planes para el desenvolvimiento industrial de las Islas.

La carta del presidente Quezon a la Liga Economica de Filipinas sugeria entre otras cosas el estudio de los siguientes puntos: (1-Plan agricola nacional; (2) Plan de un desenvolvimiento industrial nacional; y (3) Plan del reajuste del amillaramiento.

La reunion fue presidida por el presidente de la liga, Don Ramon Fernandez, con la asistencia de casi todos los miembros, incluyendo a Don Vicente Madrigal, representante M. Boncan, vicepresidente de la liga.

Comoquiera que a los miembros se les facilitó con anticipacion una copia de la carta del presidente Quezon, los temas fueron discutidos extensamente. Varios miembros sometieron por escrito sugestiones y mociones sobre estos asuntos que una vez leidos fueron endosados a los respectivos comites.

Se cito anteayer la conveniencia de modificar el sistema de contribución territorial.

Los comites que estudiaran los mencionados son los siguientes: comites de agricultura, para estudiar el desarrollo agricola, cuyo presidente es Gregorio Nieva; comite de industrias y manufacturas, para estudiar la parte industrial, cuyo presidente es Don Gonzalo Puyat; y un comite para estudiar el reajuste del amillaramiento cuyo presidente es el Sr. Conrdo Benitez.

Se espera que los diferentes comites sometan el resultado de sus estudios y recomendaciones, a principios del mes proximo.

Tambien se aprobo ayer una resolución de condolencia por la muerte del finado don Catalino Lavadia, miembro de la liga.

4 MUJERES QUE IBAN A CULION SON ESTAFADAS

Uno que dijo ser de la Sanidad se aprovecha del atraso del "Bustamante"

(Servicio Informativo)
Exclusivo a La Vanguardia

Cebu, junio 20.—Mientras esperaban al guardacostas "Bustamante" que llego un dia despues de la fecha señalada para recoger a los parientes de leprosos que iban a Culion para visitar a sus enfermos, cuatro mujeres fueron victimas de un desconocido que se presento como empleado del gobierno encargado de cobrar a los visitantes el importe de sus comidas durante el viaje a la leproseria.

Segun investigaciones, mientras los visitantes estaban descansando bajo la sombra de los arboles de la Plaza de la Independencia, esperando pacientemente la llegada del barco, aparecio el desconocido, el cual haciendose pasar como agente del Servicio de Sanidad, estuvo cobrando a los visitantes, pidiendo a cada uno cinco pesos, por la comida de los mismos en el barco.

El desconocido prometio a sus victimas que regresaria pronto para entregar los recibos, pero como tardara mucho en volver, los visitantes entraron en sospechas y se dirigieron a la oficina del medico provincial de sanidad en busca de la persona que les habia sacado dinero, y solo de ese modo se descubrio que varios de los pasajeros que pagaron su comida habian sido victimas de un estafador.

El asunto, juntamente con una descripcion del individuo que estafo a los visitantes fue referido al servicio secreto de Cebu, el cual ha comenzado a practicar investigaciones, si bien se cree que la investigacion no dara resultado, en vista de la insuficiencia de los datos facilitados para la identificacion del desconocido.

El guardacostas "Bustamante" salio de aqui llevando un total de 200 visitantes, setenta mas de la cuota asignada para las visayas orientales y para las provincias del norte de Mindanao. Tambien se ha manifestado que por causa de esta llegada atrasada del "Bustamante" muchos visitantes cogieron resfriado por haberse quedado dormidos en el relente, en medio de la plaza.

LYRIC THEATRE
SE EXHIBE AHORA
Programa completo a las 10, 11:50, 1:40, 3:30, 5:20, 7:10 9 p.m.

Exhibición a las 10:30, 12:20, 2:10, 4:00, 5:50, 7:40, 9:30
Vea la desde el comienzo

UNIVERSITY
Ultimo Dia
Madge Evans en
"HAVANA WIDOWS"
Funciones: 1—3—5—7—9 p. m.
Mañana: "20,000 Years in Sing Sing"

GAIETY
Ultimo Dia
"MIDNIGHT"
Sidney Fox y O. P. Heggie
"HIS FIRST CASE"
Mañana: "QUEEN CHRISTINA"
Funciones: 1—3—5—7—9 p. m.

EN EL FOX HOY
11:00 A. M. Primera Función
Después 1, 3, 5, 7, 9:00 P. M.
OCMO PUEDE UN HOMBRE SER MUERTO DOS VECES?

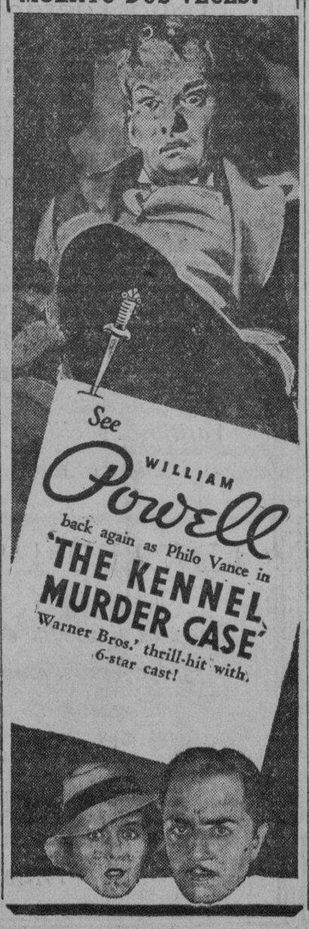

METROPOLITAN HOY
9:00 A. M. Primera Función
Después 11, 1, 3, 5, 7, 9:00 P. M.
Demasiado grandiosa para Broadway—ahora trasportada al lienzo!

GRAND THEATRE
ULTIMO DIA
PRIMERA FUNCION 10:10 A. M.
La Noche del Pecado: 10:12—12:28—2:44—5:00—7:19—9:38
Mussolini Speaks: 11:25—1:41—3:57—6:13—8:32
Los celos engendran pecados!

TAMBIEN
MUSSOLINI SPEAKS
—M-A-Ñ-A-N-A—
LET'S BE RITZY

COMO SE PUEDE VESTIR COMO UN CABALLERO CON $30 SEMANAL!
Aprenda como vivir—y desear mas de lo que gana—en esta drama-comedia repleta de emociones y sensaciones!
LEW AYRES
with Patricia Ellis, Frank McHugh, Isabel Jewell, Robert McWade. From

FUNCION EXTENDIDA
IDEAL THEATRE OF STARS
PRIMERA FUNCION 10 A. M.
PRECIOS DE MATINEE hasta 3:30 P. M.
Butacas ₱0.30 Palcos ₱0.70

EL PRINCIPE DEL ROMANCE Y LA REINA DEL CANTO—EN LA SENSACION MUSICAL DEL AÑO!
Ramon NOVARRO
Jeanette MACDONALD
los mas romanticos actores de la pantalla juntos en
The CAT and the FIDDLE

Un dulce idilio de amor que ha obtenido un grandioso exito en la pantalla! De la obra musical que duró dos años de clamoroso triunfo en Broadway.
OIGALES CANTAR ESTOS PRECIOSOS CANTOS:
"The Night Was Made for Love"
"She didn't Say Yes"
"Try to Forget"
"The Love Parade"
"A New Love"
"One Moment Alone"

SAVOY
Doble Programa y Vaudeville
"CAPTURED"
Leslie Howard-Paul Lukas
Douglas Fairbanks, Jr.
"GIRL TROUBLE"
Comedia Musical en Tecnicolor con
Frank Mitchell, Jack Durant,
THE SAVOY INTERNATIONAL VAUDEVILLE COMPANY

TIVOLI
Doble Programa
"CALIFORNIA TRAIL"
BUCK JONES
y
SUE CAROL
"NIGHT NURSE"
CLARK GABLE
Barbara Stanwyck
Ben Lyon

RADIO
HOY Y MAÑANA—10 a. m.
PRECIOS
Hasta 1 p. m.—20c y 40c
Despues de 1 p. m.—30c y 50c
"THE SWEETHEART OF SIGMA CHI"
con Mary Carlisle, Buster Crabbe, Charles Starrett, Florence Lake
COMEDIA—CARICATURA—REVISTA
Lunes: "IS MY FACE RED?"

M.E.C.D. 2016

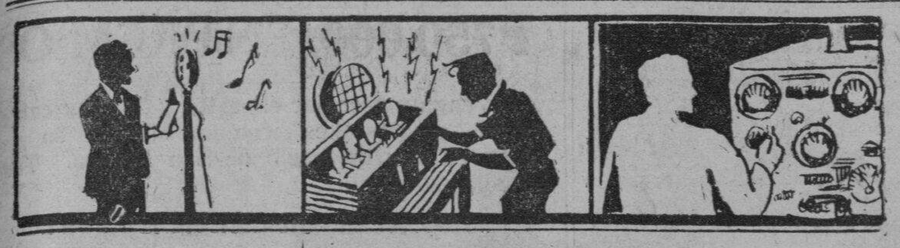

Vibraciones del RADIO

Cual debe ser el mejor "set" de onda corta

Algunas consideraciones para hacer una buena selección

Por HUGO GERNSBACK

Durante varios años he estado recibiendo centenares de cartas, todos los meses, de los lectores dedicados a la onda corta, haciéndome esta pregunta: "¿Cuál es el mejor aparato receptor de onda corta?" A menudo acompañan a esas cartas anuncios y prospectos sobre varios de esos aparatos, y los lectores desean conocer mi opinión individual sobre cual deberán comprar. Otros lectores llegan al extremo de remitirme largas listas de aparatos receptores de onda corta pidiéndome que anote la marca que, según mi parecer, es la mejor.

Esta es la tarea mas difícil, al par que ingrata, por muchas razones que más adelante doy, con la esperanza de que los lectores que se interesen en aparatos receptores de onda corta lean este articulo y se dén cuenta de las dificultades que hay en eso de aconsejarles sobre "el mejor aparato receptor de onda corta".

La pregunta que se formula equivale a preguntarme "¿Cuál es el mejor automovil?" Sería tan difícil hacer una exposición concisa y general sobre los valores de un automovil, como sobre cualquier aparato receptor de onda corta. En el problema entran muchos factores.

Sin embargo, existen reglas por las que nos podremos guiar, y cualquiera podrá ajustarse a estas reglas. En primer lugar, ¿qué servicio se espera que preste el aparato? Si V. es uno de los que se dedican a experimentos, que está solamente empezando a dedicarse a las ondas cortas, y que nada sabe sobre este arte, probablemente no querrá comprar un aparato de $200.00. V. podrá comenzar con uno de un precio moderado, provisto de pilas eléctricas, que podrá adquirir por $5.00 o mas. Para este objeto particular un receptor de bajo precio podrá resultar el mejor.

Si V. ya es ducho en cuestión de ondas cortas y quiere oir estaciones de paises extranjeros practicamente a todas horas, no solo para su propio satisfacción, sino también para la de su familia y amigos, probablemente querrá proveerse de un aparato más complicado. Quizás la familia quiera oir las diseminaciones locales ordinarias también; en este caso V. querrá adquirir un aparato de "toda onda", de proporciones más acabadas, con una consola que no desdiga de la apariencia de su casa.

Estos son los dos extremos. Entre ellos están comprendidos los aparatos de todas las marcas, y ahora la cuestión consiste en el gusto de cada cual y en la cantidad que se habrá de gastar, así como tambien en el funcionamiento de cada aparato, su conveniencia, etc.

Por regla general, puede decirse que las casas comerciales dedicadas a la venta de aparatos receptores de radio, que lo han estado por largo tiempo, que se anuncian con regularidad, son dignas de fiar en el sentido de que venden buenos aparatos de los cuales estan prontas a responder. Recientemente han salido a luz muchas casas comerciales desconocidas que no reunen condiciones tecnicas, y que se dedican a la venta de aparatos de onda corta solo por que se proponen "inundar" el mercado y aprovecharse de la racha actual producida por la onda corta. Desgraciadamente hay muchas casas comerciales de las que nadie había oido antes ni una palabra, y que no cuentan ni con la experiencia tecnica ni con ninguna otra condición para diseñar y vender aparatos de onda corta; y tales casas comerciales hacen muchísimo daño a los futuros compradores, ofreciéndoles aparatos pobremente construidos. Desde luego que no todas las casas comerciales nuevas están comprendidas en esta categoria, pero muchas lo estan.

De ordinario las casas comerciales que se han estado anunciando durante muchos años y que han sido visibles para los que se dedican al radio por mucho tiempo, son dignas de fiar en el sentido de que pueden ofrecer un producto de primera clase. Si yo fuera personalmente a comprar un aparato, me regiria por el criterio de que debería acudir a los establecimientos mas conocidos dedicados a la venta de aparatos de onda corta, y no a los otros que solamente han empezado y que todavia tienen que aprender las complicaciones del arte.

Y es indiferente en absoluto el que se emplee la palabra "radio" o "automovil" o "maquinilla de escribir"; la conclusión será exactamente la misma.

En el caso de tener que escoger entre dos aparatos fabricados por empresas *responsables*, ¿que aparato debere comprar? Ambos son, quizas, igualmente buenos; la cuestión, pues, se convierte en una de gusto, y su propia predilección debera prevalecer. Es lo mismo que si uno viera dos corbatas de primera en un establecimiento de efectos para caballero. ¿Cuál de las dos compraría? Naturalmente, la que más le gustara. Exactamente ocurre esto tratándose de aparatos receptores de onda corta.

Puede sentarse el principio de que, en el caso de dos aparatos construidos por fabricantes respetables, cada uno de los cuales cuenta con el mismo número de tubos, ambos aparatos deberan dar el mismo resultado. Podrá haber pequeñas diferencias, debidas a la variación de los tubos, etc., pero, hablando en terminos generales, los resultados deberán ser casi los mismos.

Pasemos ahora a otras consideraciones tecnicas. Una de estas, por ejemplo, es el lugar. No todo lugar es bueno para la recepción de ondas cortas. Uno puede estar en una vecindad "antojadiza", en donde la recepción de ondas cortas es mala a todas las horas. Hay algunos lugares así. Naturalmente, si V. se encuentra en un lugar de esos, necesitará un aparato con más tubos que el que necesitaria en un lugar mejor. Hemos visto el caso de un jovenzuelo que con un aparato de dos tubos consiguió mejores resultados que otro con un aparato de cinco tubos, situado a unas dos millas de distancia. Deberán tenerse en cuenta estas condiciones, y, si V. se encuentra en un lugar malo, naturalmente deberá usar un aparato que sea más sensible, esto es, en lenguaje popular, que sea más "potente".

En algunos lugares la antena tiene mucho que ver con la recepción, y también deberá tenerse en cuenta que más tubos no siempre significan mejor recepción; porque más tubos tambien significan más ruido. En ese caso deberá V. proveerse de una antena mejor, de la clase conocida por "cubierta", o de la "traspuesta", como en lugares en que abundan los *statics* denominados *"man-made"* (causados por el hombre).

A menudo se me ha preguntado, en relación con la cuestión sobre "el mejor aparato": "¿Es mejor tener un aparato provisto de un ajustador automático de carretes, que otro provisto de carretas que se quitan y ponen a voluntad?"

Pues bien: es un hecho acreditado por ingenieros y profesionales bien reputados en materia de onda corta, que los aparatos de carretes "de quita y pon" son mas eficaces que los que cuentan con ajustadores automaticos de carretes. Si tuviera que escoger entre los aparatos de cuatro tubos, uno provisto de ajustador automatico de carretes y otro de carretes de quita y pon, escogeria, como la mayor parte de los dedicados al radio, el de carretes de quita y pon. Si tuviera que escoger entre un aparato de cuatro tubos con carretes de quita y pon y otro de seis tubos con ajustador automatico de carretes, me quedaria con este ultimo por las siguientes razones:

Se logra mayor eficacia, tubo por tubo, con los carretes de quita y pon; pero, cuando contamos con tubos extra, de ordinario contamos con una sensibilidad extra suficiente para hacer desaparecer la pequeña ineficacia resultante del ajustador automatico. No hay para que decir que el ajustador automatico ahorra tiempo, es menos molesto y mucho más conveniente.—('SHORT WARE CRAFT').

IMPERIAL
Patterson Radio Co.
"El Radio de Toda Onda"
Equipos de Mesa y Consolas de 7-8-10 Tubos
Tambien Equipos Profesionales de 10 Tubos
Tubos, Accesorios
Ventas y Servicio
COMMANS
17 Escolta—P. O. Box 1924

Siluetas de RADIOLANDIA

POR S. SELECTOR

Por 'la menor' de nuestras tres estaciones diseminadoras de radio empiezo hoy estas 'siluetas' la KZ EG, la mas trabajadora de ellas. El miercoles, de la semana pasada, esa estacion nos hizo oir el concierto del 'Harmony Circle' (Circulo Armonico), dirigido por la distinguida cantante Anita Galan. Todos sus numeros, bellos y variados, gustaron muchisimo. Oimos a Anita, con su linda voz, que canto 'Eso es Mentira' y 'Rose of Picardi'; a Isabel Pastor, tambien de voz dulce, que cantó 'Cuanto le Quiero' y 'Recordar'. Mitzi se lució mucho en 'To Be or Not to Be in Love', asi como en 'In other Words, we're Through.' Tambien fueron muy aplaudidos (*in menti*, por supuesto), el Prof. G. Enriquez, Nolli Reyes, Bernie Nolasco, "A. G. A. Trio", Conchita Azanza, el Bohemio Errante, Buencamino y Reyes, cada uno en sus respectivos numeros.

En KZIB, el jueves antepasado, Luz Guariña, en su concierto, rayó a gran altura. Su ejecucion fue brillante. Sus trinos magnificos. Entonces oimos tambien a Mary Powler, pianista, y a Veneranda Acayan, violinista.

Lorine Nash, Naty Arellano, Julio Esteban Anguita, Ernesto Vallejo, y Raymond Tourtellot (barítono), fueron los que tomaron parte en el 'Musicale' de la primera. ¿Cuanto tiempo hacia que no oiamos a Nati Arellano? Es cosa que no podré decir. Pero, al oirla de nuevo, recordé los discos fonograficos que he oido de cantos por esa popular y aplaudida soprano.

Se inauguró el 'Mickey Mouse Bubble Gum Club' (nuevo club, y, desde luego, nueva avalancha de solicitantes de admision de miembros futuros). Los primeros doscientos socios tendran derecho a un premio. En su programa del viernes, 15 del actual, oimos al Bing Crosby filipino, y a Miguel Velarde, jr. ¡bien venido, club de las pompas de goma para mascar! Los infantes (e infantas) te saludan, y ya por tus premios sudan. (Me da en la nariz que de aqui a poco vamos a tener 'clubs' a todas horas y para todos los fines; lo malo sera que no contaremos con suficientes participantes para todos ellos).

En KZRM cantó Gorgonia Acosta el sabado pasado, como sabe hacerlo. Esta es una de nuestras artistas que con el tiempo alcanzará renombre. Su voz es muy agradable y su repertorio inmenso. En las horas de 'bailables, de esa misma estacion (de 8 p. m. a 12 a. m.) oi a 'Mystery Singer' (que por lo visto ya esta del todo bien). Canto, entre otras cosas, 'Queja Pampera', en castellano. ¡Requetebien! 'Mystery Singer' no es, ni mucho menos, un 'Singer machine". En mi concepto es uno de nuestros mejores cantantes a la moderna.

Radio Beck conmemoró el aniversario del natlaicio del Gran Rizal con una velada lirica el sabado pasado. En ella participaron artistas conocidos de esa estacion y de sus oyentes.

La estacion KZEG, el domingo pasado, diseminó la misa cantada en la Iglesia de Singalong en honor a San Antonio de Padua. Oimos al Rev. P. Sancho, O. P., en un sermon lleno de inspiracion y de elocuencia conmovedora; oimos un magnifico coro del Conservatorio de Musica, un soberbio solo, y la orquesta Ilaya, bajo la batuta del diestro Prof. Santiago. Una misa, en suma, que habrá llenado de consuelo a los ancianos, enfermos y achacosos que no pueden acudir a la iglesia los dias de precepto, y que hayan tenido un radio al alcance del oido. En los asilos, hospitales y prisiones deberia haber radio-receptores, sobre todo para estas ocasiones. ¿Los habrá? Quien sabe!...

Tengo que ser parco en palabras; mis apuntes son voluminosos. El lunes pasado oi: por KZRM, la 'Hora Infantil', nuevo programa, que divirtió mucho a los menores de edad. Oi, tambien, a Purificacion Papa, consumada pianista, 'en el programa de la suerte', es decir, el del 'Sweepstakes' (que significa, por si no lo sabeis, 'carrera que decide todas las apuestas', pero que se deriva del verbo 'barrer' y del substantivo 'estacas', 'sweep' y 'stakes'). ¡Ojala esas carreras no nos 'barran' la suerte! Oi, poco despues, a Mo y Noah, a quienes quizas ya no oigamos pues Noah, recien casado, va a gozar de la luna de miel, y Mo se va con el, de agregado. El que quiera que vuelvan al microfono que levante el dedo, o escriba a la estacion. Oi al 'Chevrolet y Jamboree', que, como siempre, nos recreo los oidos con buena musica y numeros vocales.

KZIB nos dió dos programas bastante largos el mismo lunes. Uno, inaugural de la semana del libro: discursos, mensajes, canto, musica; y otro en honor de Jose Rizal (el segundo que da, desde el sabado pasado).

KZEG tambien nos hizo oir otra velada en honor del Martir de Bagumbayan, Jose Rizal, el pasado martes; y KZRM otro concierto por la semana del libro. No está mal que se honre a los Gloriosos y que se exponga la importancia de los libros; lo que no esta bien es la falta de originalidad en programas de esta naturaleza. Si se leyeran pasajes de la vida y obras de Rizal, por ejemplo, al tratar de honrarle, para difundir mas las enseñanzas que a nuestro heroe le costó la vida, y si, por otro lado, se mencionaran los mejores libros que se deben leer y estudiar, y se leyesen parrafos luminosos, y se probara, con hechos, cuantos han llegado a la cumbre de sus ideales gracias a tales o cuales libros, leidos o aprendidos por ellos, tendriamos algo practico y original en esas veladas.

RADIOS
Majestic
Nuevos Precios Bajos
Modelos 1934
5, 6 y 8 Tubos
Gabinetes Modernistas
Equipos para Auto—
6 Tubos— 1 Unidad
Tambien unos cuantos
Radios reposesionados
a Precios de Ganga
The A & P Co., Inc.
TEL. 2-35-80
611-617 Muelle del Banco Nacional

Bombillas de metal para receptores

Las llaman indestructibles, a prueba de golpes y caidas

Notables ventajas se reclaman para una nueva clase de tubos para radio recientemente fabricados en Inglaterra por la General Electric Co. Ltd. Estos son de los llamados Catkin, fabricados bajo la marca de fabrica Osram, los cuales incorporan ciertas novedosas caracteristicas que los elevan al termino de "indestructibles".

Y ciertamente las pruebas hechas con estos nuevos tubos enteramente de metal han demostrado que pueden afrontar el mas despiadado trato en manos de los aficionados al radio.

Sus fabricantes dicen que aunque no esperan tratar tales bombillas como bolas de football, con todo se ha demostrado que las mismas pueden pasar de taller en taller hasta que sus puntos de contacto lleguen a retorcerse sin que su eficiencia y funcionamiento queden alterados. "Usted puede pegarla con un bat de baseball con la fuerza de un *home-run* y todavia le hará oir estaciones lejanas sin ninguna mueca!"

Estos tubos tienen las mismas caracteristicas y eficiencia que los tubos de cristal y se cita como una de sus principales ventajas su aparente indestructibilidad que lo hace facilmente transportable por correo sin cuidado alguno. Uno de estos tubos fué echado contra una ventana de cristal y despues de ser recogido entre los pedazos de cristal en el suelo funcionó en un receptor sin novedad alguna.

Estaciones extranjeras

Paris, Radio Colonial. Ya da buenos conciertos en esta temporada. El domingo último nos hizo oir uno magnifico desde las 7:15 a.m. Un excelente tenor, un admirable pianista y un violinista notable. Su onda, desde esa hora, llega a Manila con gran fuerza y libre de todo ruído.

Daventry, Inglaterra, por las mañanas (GSD) y algunas veces por las noches (GSB), también deja oir excelentes programas.

Alemania (DJD) se oye bien por las mañanas.

Roma, aunque sigue oyéndose, cada vez termina más temprano.

Melbourne, los miércoles y sábados, y Sydney, los domingos, ya se pueden oir claramente y con fuerza por las noches, desde las 6:30.

'La Tosca' mañana

Mañana, a las 7:30 p. m. se diseminará "La Tosca" por la estación KZIB durante el programa patrocinado por la San Miguel Brewery. El reparto es el siguiente:

Florida Tosca—Bianca Scacciati, soprano.
Mario Cavaradosi — Alessandro Granada, tenor.
Baron Scarpia—Enrico Molinari, barítono.
Cesare Angeloti—Salvatore Baccaloni, bajo.
El Sacristán— Aristide Baracchi, barítono.
Spoletta—Emilio Venturini, tenor.
Sciarrone—Aristide Baracchi.
Garceriere—Aristide Baracchi.
Pastote—Tomaso Cortellino.
Escena y Período: Roma Junio 1800

¡Tanto se podria hacer en ese sentido!...

PROGRAMAS de RADIO

KZIB

Sabado, Junio 23

7:00 p. m.—Informaciones en ingles.
7:10 p. m.—Informaciones en castellano.
7:20 p. m.—B. B. C. Wireless Military Ban en "Carmen"—Fantasia.
7:30 p. m.—Anuncios comerciales.
7:40 p. m.—Programa español.
Carmen Alonso y Coro—"La Condesa Maritza"; "La Calesera"
F. Fuentes Pumarino—Baritono—"Barcarola"; "Rie, Payaso, Rie!"
Prof. Attilio Ranzato—(Violencello)—"Valse Triste"; "Canzone Amorosa"
Caesar Pezzolo e Lena Porta (Accordion, duo)—"Romana Virtus"; "Occhi Neri"
8:00 p. m.—"Pateo" en el aire (Phil. Aerial Taxi Co.)—The University Singers.
8:20 p. m.—Potpourri.
Maria Caniglia—"Lohengrin"—Sola ne'miei prim'anni (Wagner)
Placido Reina—Guitarrá Solo—"Sonnambula"; "Lucia"
Tommaso Alcaide—"Mignon"—Addio Mignon
George Thill—Tenor de la Opera de Paris—"Traviata"—I am beloved by thee
Maria Kurenko—Soprano—"Faust"—Jewel Song; "La Danza"
8:50 p. m.—Programa del Atwater Kent.
"Viennese Nights"—Dr. Hugo Reisenfeld
Meyer Davis y su Orquesta—"Many Moons ago"; "Did you Ever see a dream walking?"
Anona Winn con Orquesta—"Tuning in"
9:20 p. m.—Programa de baile de Studebaker.
Bernie Moten's Kansas City Orchestra—"Now Goofy Dust"; "Kansas City Squabble"
Guy Lombardo y su Orquesta—"How The Time Can Fly"; "Without That Gal"
Dan Russo y sus Orioles—"Goofus"; "I'm a Ding Dong Daddy"
Eddy Duchin y su Central Park Casino Orchestra—"Now You've Got Me Worryin' For you" "The Clouds will soon roll by"
Jack Teagarden y sus Chicagoans—"Someone Stole Gabriel's Horn"; "Shake Your Hips"
Harold Stern y su Orquesta—"You'll Always Be the Same Sweetheart"; "Twas Only a Summer Night's Dream"
Freddy Martin y su Orquesta—"We Just Couldn't say Goodbye"; "Goodbye to Love"
Ted Lewis y su Banda—"New Farewell Blues"; "Headin' For Better Times"
Guy Lombard y su Orquesta—"I Wouldn't Change You for the World"; "Good Night Sweetheart"
10:00 p. m.—Programa de aniversario en honor del Dr. Jose Rizal por la sociedad "Ang Sulu".
1—Discurso—Clodualdo del Mundo
2—Vocal, Seleccion—Dimas-Alang Serenaders
3—Declamacion—Jose Bal. Paguia
4—Vocal Solo—Carlos Panganiban, Jose de Leon, pianista
5—Declamacion—Pedro R. Villanueva
6—Vocal Solo—"The Torch Singer"—Jesus de Leon, pianista
7—Declamacion—Francisco M. Vasquez
8—Vocal, Seleccion—Dimas-alang Serenaders
9—Vocal Solo—Pete Villavicencio, Jose de Leon, pianista
10—Declamacion—Cirio Galves Almario
11—Vocal Solo—Leonila Rivera, Prof. Juan Buencamino en el piano
12—Declamacion—Gregorio Buensuceso
13—Vocal Solo—Rosario Morelos, Prof. Juan Buencamino en el piano
14—Vocal Solo—"The Torch Singer,": Jose de Leon, pianista
15—Discurso por el huesped de honor—Hon. Francisco Varona

Domingo, Junio 24

10:00 a. m.—Programa de estudio.
11:00 a. m.—Operatico.
7:00 p. m.—The Westminter Choir.
7:15 p. m.—Rev. Samuel W. Stagg.
7:30 p. m.—Periodo de opera patrocinado por la "San Miguel Brewery" Interest. "La Tosca" de Giacomo Puccini, con el siguiente reparto:
Florida Tosca—Bianca Scacciati, soprano
Mario Cavaradosi—Alessandro Granda, tenor
Baron Scarpin—Enrico Molinari, baritono
Cesare Angelotti—Salvatore Baccaloni, bajo
The Sacristan—Aristide Baracchi, baritono
Spoletta—Emilio Venturini, tenor
Sciarrone—Aristide Baracchi
Carceriere—Aristide Barrchi

KZEG

Sabado, Junio 23

2:00 p. m.—"Variedades."
3:00 p. m.—"Popular review."
3:30 p. m.—Hora filipina.
4:00 p. m.—Musica de estudio.
5:00 p. m.—Programa del Lyric Music House, por control remoto.
6:00 p. m.—"Variedades."
6:30 p. m.—Cantos populares, por Adolfo Nicasio. Pedro Gerardo en el piano.
6:45 p. m.—"The Melody Team"—Mitzi y Ronni.
7:00 p. m.—Programa vernacular—Domingo Principe y Conrado Daiguan.
7:15 p. m.—Musica popular.
8:00 p. m.—Programa clasico.
8:30 p. m.—Piezas maestras—
Composiciones de Bach, Busoni, Chausson y Tschaikowsky, por Edwin Fischer, pianista, Yehudi Menuhin, violinista, y las orquestas sinfonicas de Filadelfia bajo la direccion de Willem Mengelber, George Enesco y Leopold Stokowski.

Domingo, Junio 24

9:00 a. m.—Hora del 'home sweet home.'
10:30 a. m.—Selecciones de operas—Obras de Wagner, Puccini, Verdi, Strauss, y Mascagni.
11:30 a. m.—Musica popular.
1:15 p. m.—Hora de la 'siesta musical.'
2:00 p. m.—Programa bailable.
6:00 p. m.—Programa para tea dance, desde el Polo Club.
7:00 p. m.—Musica para la cena—Composiciones de Weber, Strauss, y otros.
7:30 p. m.—Platica por un ministro de la Iglesia Catolica.
7:45 p. m.—'Classical Interlude.'
8:00 p. m.—'Now, You're on the Air.'
8:30 p. m.—'Variedades' populares.
9:00 p. m.—'Reveries.'

Causa sequia el Radio?

En Ginebra, Suiza, ciertos maldicientes culparon a las ondas de radio de la desesperante sequía que reinó en aquel país no hace muchos años, y hasta se trató de pedir a la Oficina Meteorológica de los EE. UU. que declarara una moratoria para todas las transmisiones de radio. Alguien llegó hasta a pedir que dejaran de funcionar todas las estaciones europeas mientras no se determinara la "responsabilidad" de las ondas etéreas en el mal que aquejaba a la nación.

Pero no mucho tiempo después ocurrió todo lo contrario, cuando la atmósfera se preñó de humedad y cayeron chubascos torrenciales. Entonces la "opinión" cambió de rumbo y se achacó la excesiva humedad a las mismas ondas etéreas.

El caso práctico fué que "secas" o "humedad" las ondas no dejaron de cruzar los espacios recreando a los oyentes. Lo raro es que tratándose de Ginebra se discutiera sobre eso de "sequedad' y "humedad".

"Sueldazos" de "Crooners"

Por una hora diaria ante el micro Eddie Cantor recibe por semana $5,000; Ed. Wynn, $5,000; Al Johnson, $5,000; Paul Whiteman, $4,500; Lawrence Tibbett, $4,000, etc., etc.

En cambio, en Filipinas, nuestros astros y estrellas.. ¿cuánto ganarán? Algún día podremos decirlo y entonces compararemos. Pero, aunque aquí se gane mucho menos que en América, de todos modos el resultado práctico es el mismo, pues aquellos fabulosos sueldos se esfuman, gracias a los gastos que tienen que sufragar los notables que los cobran. En seguros de vida, propagandas, viajes, y lujos se van los dolares con o sin dolores.

KZRM

Sabado, Junio 23

5:00 p. m.—Programa de la Philippine Library Association—
Ramon Tapales, Ernesto Vallejo, Ramon Mendoza, Prof. Gabriel A. Bernardo, Prof. Jeno von Takacs, Dr. Manuel L. Roxas, Fegina Feldman, Miss Bessie A. Dwyer, Mercedes Matias, Julio Esteban Anguita.
Discurso por el Presidente Quezon.
6:10 p. m.—Informaciones en castellano.
6:30 p. m.—Informaciones en ingles.
7:00 p. m.—Musica de camara
Trio de Mendelssohn, por Alfred Cortot, pianista, Jaques Thibaud, violinista, y Pablo Casals, cellista.
7:25 p. m.—'George White Scandals.'
7:30 p. m.—Cantos, por Gorgonia Acosta
Piezas de Lee, Menendez, Aviles y Abelardo.
7:45 p. m.—Orquesta del Bay View Hotel.
Piano solo, por Ariston Avelino; Violin solo, por Serafin Payawal; Vocal, por Prody Pajarillo.
8:15 p. m.—Elizabeth Soliman—Repeticiones.
8:30 p. m.—Koko, Bimbo y Mickey en el aire.
8:45 p. m.—Cotizaciones.
8:50 p. m.—'Interlude.'
9:00 p. m.—'Saturday Night Dancing Party,' programa patrocinado por la Borden Company y la Ligget Myers Tobacco Co.
Orquesta KZRM y artistas huespedes, Lina Flor, Ramon Alberto, Ramon Escudero y Rafael Artigas.

Domingo, Junio 24

12:15 p. m.—Sweepstakes
Programa patrocinado por el Club Beauty Products, con Elizabeth Soliman. Esta estrenara una nueva composicion suya, titulada, 'Club Beauty Girl Waltz
6:00 p. m.—Serenata de la banda de la Constabularia, desde el paseo de la Luneta
7:00 p. m.—Informaciones en castellano.
7:15 p. m.—Recital de estudio, con Lorine Nash, pianista y Henry Mueller, barítono—Piezas de Mozart, y musica popular.
7:40 p. m.—'George White Scandals.'
7:45 p. m.—Hora de los Radios Philco—H. E. Heacock & Co.
La Philco Symphony Orchestra ejecutara piezas de Wagner, Beethoven y Meyerbeer.
8:00 p. m.—Anti-usura. Orador: Juez Manuel Camus.
8:15 p. m.—Cantantes Gospel.
8:30 p. m.—Repeticiones.
8:45 p. m.—Programa vasco.
9:00 p. m.—Dollar SS Pres. Johnson.
9:30 p. m.—Noche sinfonica.
Pastote—Tommaso Costellino
9:30 p. m.—Programa de piezas maestras patrocinado por el "Lyric Music House"
10:10 p. m.—Potpourri.

Diseminaran resultados de Sweepstakes

La KZRM se prepara para las carreras de mañana en San Lázaro

KZRM volverá a diseminar mañana los resultados de los sweepstakes que se celebraran en el Hipodromo de San Lázaro. La diseminación está patrocinada por la Club Beauty Products.

Una fase interesante de esta diseminación era la presentación de un nuevo canto escrito por el Elizabeth Soliman y titulado "The Club Beauty Girl Waltz". En esta ocasión la Srta. Soliman cantara y se acompañara a si misma en el piano. Ella sera oida al mediodia.

La diseminación comenzará a las 12:15 y continuará durante todo el tiempo de la extracción de los numeros y hasta la terminación de las carreras de sweepstakes. La soltada de los caballos que participan en las mismas se hará hacia las cinco y media de la tarde.

Tres anunciadores de la KZRM se encargarán de la diseminación de mañana desde el Hipodromo de San Lázaro. Estos son Tommy Worthen, Ray Johnson y John Wightman. En los microfonos del studio estarán a su vez Bert Russell y Barbara Seldon.

CUANDO SU RADIO TENGA ALGUN DEFECTO
LLAME AL TEL. 4-75-54 EN SEGUIDA
Servicio de radio competente. Si prefiere, traiga su radio a nuestro taller y lo examinaremos gratuitamente.
THE NEW ORLEANS COM'L CO., Inc., 11-15 Dasmariñas

CUANDO UD. BEBE
ISUAN
BEBE UNA COSA
DIGNA DE CONFIANZA
El AGUA MINERAL ISUAN es siempre BUENA PARA VD. y para su estómago. Las BEBIDAS REFRESCANTES ISUAN contienen la cantidad exacta de alcalinidad porque estan hechas con el Agua Pura de las Fuentes de Los Baños.
De Venta en Todos los Buenos Restoranes
ISUAN, INC.
Tel. 5-65-62 5-73-06 SERVIMOS A DOMICILIO

Esta es su Mejor Oportunidad!!
No la desperdicie
Guarde los Envoltorios de Magnolia Pie
para tener opcion a ganar una de las
12 BECAS
para
High School — Universidad
o
Instituto Tecnico Reconocido
Piense en ello
₱500000 *seran distribuidos en metalico o en becas por la*
San Miguel Brewery

NUEVOS 'PHILCOS'
HAN LLEGADO---
PHILCO 60-MB
Un nuevo Radio PHILCO sensacional con 6 Tubos, Regulador Automatico del Volumen, Regulador del Tono y Altoparlante Electro-Dinamico, Chasis Flotante, Gabinete Modernista.
PHILCO 58-C.
Un Equipo de 5 Tubos con Altoparlante Electro-Dinamico, Regulador Automatico del Volumen, Esfera Iluminada, Hermosa Caja—un Radio ideal para el hogar o la oficina.
H. E. Heacock Co.

M.E.C.D. 2016

UN EXITO COLOSAL

El segundo "Sweepstakes" de la Federacion Atlética de Filipinas (P.A.A.F.), es reputado como un exito colosal. Segun el "Free Press", en limpieza y honestidad, no tiene igual en otras partes del mundo. Venga a ver como se maneja esta empresa.

Desea Ud. un buen NEGOCIO PROPIO?

Pidanos el Prospecto gratis sobre PUYAT Junior Bowling Alleys.

Desde ₱425 uno

Gonzalo Puyat & Sons, Inc.

727 Solana, Intramuros
Manila

Para Ganar en las Carreras

hace falta que uno haga cálculos, y para ello hay que tener la mente despejada.

Nada hay que despeje tanto la mente como un buen tabaco.

Fume Vd. los exquisitos

TABACOS DE
LA YEBANA

y verá como hace sus cálculos con exactitud y facilidad.

De venta en la Cantina del Hipodromo

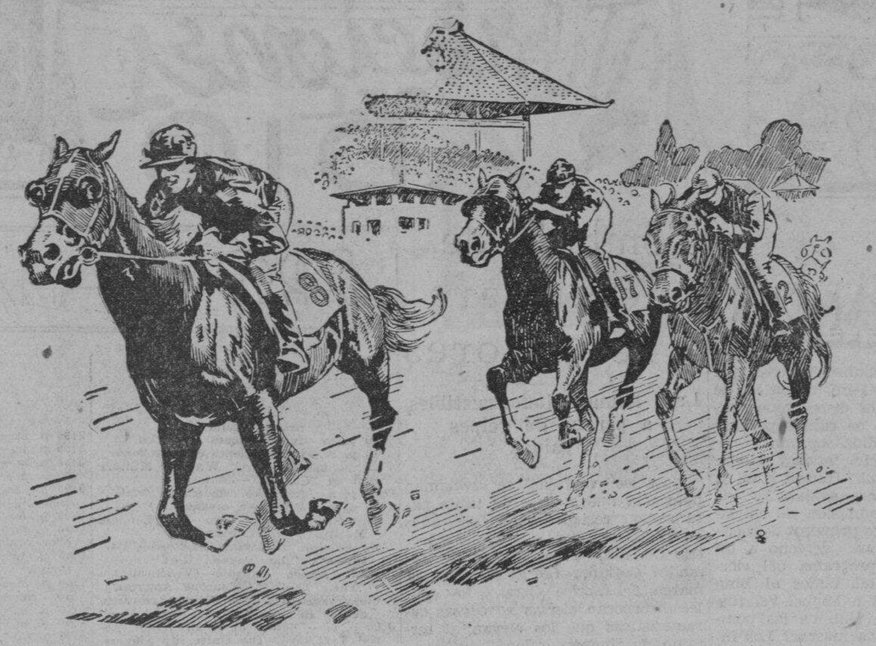

PROBABLES GANADORES

Por PEPE

A continuación damos una lista de los probables ganadores en las carreras de mañana en el Hipodromo de San Lazaro.

CARRERAS DE LA MAÑANA:

1.a Carrera	Tagal (No. 15)	Asturias (No. 9	Larky (No. 13)
2.a „	Bomarzand (No. 10)	Mutt (No. 5)	Talahib (No. 1)
3.a „	Venadito (No. 8)	Obon (No. 15)	Shucix (No. 7)
4.a „	Baturro (No. 4)	Gasanol (No. 5)	Triunfo (No. 11)
5.a „	Sumpit (No. 10)	Estrella (No. 14)	Rumba (No. 7)
6.a „	Pacific (No. 5)	Robin (No. 10)	Chito (No. 7)
7.a „	Kilatis (No. 3)	Lingat (No. 19)	Recta (No. 6)
8.a „	Bayardo (No. 5)	Fairmount (No. 1)	Rahib (No. 6)
9.a „	Dalaga (No. 8)	Blacky (No. 5)	Whisky (No. 14)
10.a „	Acupan (No. 3)	Marahas (No. 6)	Libay (No. 1)

SOLO EL PRIMER PREMIO DEL "SWEEPSTAKES"

podra superar la satisfaccion que proporcionará esta pelicula del siglo, que prontose exhibira en el Ideal.

₱750,000. EN PREMIOS

Venga presenciar el sorteo y la gran carrera de "Sweepstakes", con los ₱750,000 en premios, en el Hipodromo de San Lazaro. Todo Manila estará alli.

Hay localidades en las tribunas

En Exhibición en Nuestro Almacen

las ultimas creaciones en

LAMPARAS DE MESA

GLOBOS

de varios modelos

Bombillas "YEBISU"

—y otros accesorios electricos.

DAIDO HARDWARE STORE

688-698 Ave. Rizal — Tels. 2-24-55 y 2-24-56

Desde hace mas de **100 Años** Muchos de nuestros abuelos y padres se pusieron robustos como el caballero del grabado.

No. 1—Cuando aún no bebía la GINEBRA fabricada por nosotros.

No. 2—Cuando se convencio de que debía beber diariamente la GINEBRA de esta casa.

No. 3—Ahora la bebe todos los días y la recomienda a sus amigos.

LAS GINEBRAS EXQUISITAS COMO "SAN MIGUEL" Y "AYALA" SON PRODUCTOS DE LAS

Destilerias Ayala, Inc.

682 Echague, Manila — Tels. 2-15-14 y 2-15-17

NO DEJE QUE LA SED HAGA DECAER SU ENTUSIASMO POR EL RESULTADO DE

Las Carreras DE Sweepstakes

NI EXPONGA SU SALUD BEBIENDO CUALQUIER AGUA.

EN LOS INTERVALOS DURANTE EL CURSO DE LAS CARRERAS, BEBA EL

AGUA MINERAL

TANSAN

El agua mineral famosa por sus propiedades radioactivas altamente beneficiosas para los órganos digestivos.

F. E. Zuellig, Inc.

Iloilo — Manila — Cebu

No Deje al Azar la Salud de su Bebé.

Déle el alimento por excelencia---

La LECHE SUIZA MARCA "OSO"

cuya CALIDAD Y PUREZA no tiene rival!

Es un hecho bien conocido que Suiza es la tierra de la leche; esa industria es alli una de las mas antiguas y, debido a su constante desarrollo, ha llegado a tal perfeccion, que no tiene rival en ninguna otra parte del mundo.

Mas aun, en Suiza misma hay regiones en las que se obtiene mejor leche que en otras. Ciertas regiones del pais son singularmente citadas como excelentes productoras, pero ninguna de ellas parece reunir condiciones tan favorables como la del Emmenthal, situada en el centro de Suiza, al pie de los magnificos Alpes Berneses. Pues, bien: en ese distrito, en el propio corazon de la mas famosa comarca lechera, es donde LA SOCIEDAD LECHERA DE LOS ALPES BERNESES instaló, hace más de treinta años, los establecimientos donde se fabrican los famosos productos marca "OSO", cuya reputacion se extiende por el mundo entero.

LA LECHE MARCA "OSO" SE VENDE EN TODAS PARTES PORQUE SE USA EN TODAS PARTES!

M.E.C.D. 2016

PROBABLES GANADORES

Por PEPE

A continuación damos una lista de los probables ganadores en las carreras de mañana en el Hipodromo de San Lazaro.

CARRERAS DE LA TARDE:

1.a Carrera	Georgiana (No. 5)	Sambat (No. 17)	Moly Dick (No. 16)
2.a „	Tanaka (No. 3)	Germinal (No. 5)	Kaneko (No. 1)
3.a „	Pretender (No. 5)	Sinukuan (No. 3)	Dracula (No. 1)
4.a „	Junior (No. 4)	Banaag (No. 3)	Dattu (No. 7)
5.a „	Alabok (No. 9)	Marabu (No. 8)	Ataque (No. 5)
6.a „	Pandita (No. 11)	Who is he (No. 16)	Panguich (No. 9)
7.a „	Gaucho (No. 7)	Sajud (No. 4)	Dinamita (No. 3)
8.a „	My Hope (No. 14)	Bitwin (No. 4)	Elegante (No. 9)
9.a „	Gatling (No. 6)	Bonafide (No. 4)	Chelito (No. 7)
10.a „	Germinal (No. 5)	Sweepings (No. 2)	Dimasalang (No. 4)
11.a „	Bleriot (No. 4)	Singing Wood (No. 6)	Rayo (No. 7)
12.a „	Machine Gun (No. 2)	Best (No. 4)	Kohinoor (No. 7)

BEBA

VAL-ORANGE

ZUMO NATURAL
DE NARANJAS
DE VALENCIA

Se vende en la Cantina del Hipódromo.

ESCOLTA OPTICAL COMPANY

OPTOMETRAS Y OPTICOS CIENTIFICOS

167 Escolta, Manila, I. F.

(Cerca del Puente Escolta, Frente al Philippine Trust Company)

Los Ojos Se Examinan Cientificamente

Los Lentes Se Adaptan Correctamente

PARA UNA VISTA MEJOR CONSULTE A LOS

DRES. GARCIA, CASAJE o CASAJE TOH

Se llenan con cuidado las Prescripciones de los Oculistas.

Admitimos Pagos Al Contado y A Plazos.

Los Participantes
en las
Carreras de Sweepstakes
no están aún seguros si mañana serán favorecidos por la Suerte; pero de una cosa

CEBU PORTLAND CEMENT CO. PORTLAND APO CEMENT MANILA P.I.

ESTAN SEGUROS!

—de que por su indiscutible superior calidad, por su resistencia y por su precio ECONOMICO, el CEMENTO PORTLAND

"APO"

es, y siempre ha sido, el mas preferido por un considerable número de PROPIETARIOS, REPUTADOS ARQUITECTOS Y CONTRATISTAS CONSTRUCTORES.

Cebu Portland Cement Co.

OFICINA: Insular Life, Bldg., Manila.
FABRICA: Naga, Cebú.

COMPRE

DUNLOP

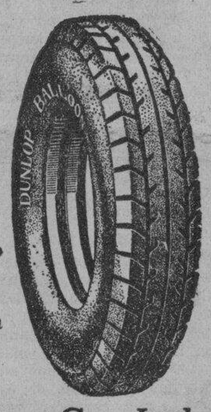

La goma "Standard"
La goma que ofrece seguridad
La goma que presta servicio maximo
La goma mas adecuada para Filipinas.

Monserrat Enterprises Co., Ltd.
550—554 SAN LUIS, ERMITA TELEFONO 5-72-51

Aunque ganara el primer premio en los Sweepstakes, no podrá comprar un mejor polvo para la cara que el "CLUB"!

Rizal Memorial Hospital
484 M. EARNSHAW
Tel. 2-28-24
SAMPALOC, MANILA, I. F.
(Entre España y Gov. Forbes)

ADMITIMOS pacientes en cualquier hora, de día y de noche—Casos de Partos, Medicina Interna, Cirugía General. Atendemos enfermedades de los Ojos, Oidos, Nariz, Garganta ú otras similares.

Recibimos a niños—para cuidarlos—cuyos padres o madres no puedan atenderlos, ya por sus trabajos, o por su ocupación diaria.

DISPENSARIO PUBLICO GRATIS
(8 á 11 A. M.)

Camas, desde ₱1.50
PARTO Y CUIDADO COMPLETO DESPUES DEL PARTO, ₱20 SOLAMENTE

Por mas pormenores, diríjase al

Dr. V. R. VILLACORTA, Director

TELS. Consultorio: 2-58-96—Hospital: 2-28-24

TRATAMIENTO DE HEMORROIDES, PRINCIPIOS DE APENDICITIS SIN OPERACION.

PPPPPPP PPPPPPPPPPPPPPP

GOLDENBERG

anticipa su felicitación á

LOS QUE GANEN

Anunciamos que recibiremos una gran remesa de
ZAPATOS para SEÑORAS y nuevos MATERIALES para VESTIDOS
que llegaran por el V|. "Raby Castle"
los cuales seran expuestos en o hacia el
27 DE JUNIO, 1934

Acostumbrese a hacer sus compras en

GOLDENBERG'S

194 Juan Luna Cerca de Rosario

PPPPPPP PPPPPPPPPPPPPPP

Un Buen "Tip"!

Si usted quiere tener un coche Verdaderamente Bueno---

Compre un

STUDEBAKER DE 1934!

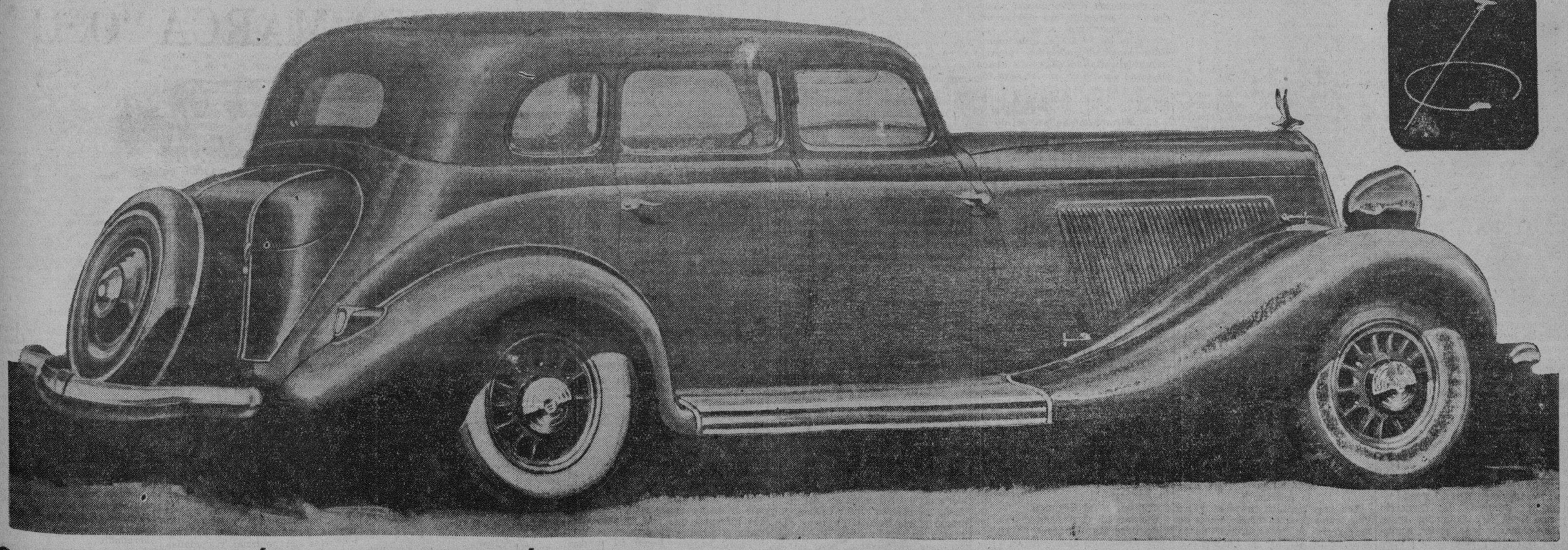

SU TEMPLE TITÁNICO SE FORJÓ EN LA PISTA—SUS LINEAS BELLAS LAS INSPIRÓ EL AVION!

MANILA MOTOR CO., INC.
Agentes Exclusivos.

M.E.C.D. 2016

UN OBRERO DIO MUERTE A OTRO AYER EN CEBU

Y no satisfecho, chupo las manchas de sangre en los calzones

(Servicio Telegrafico)
Exclusivo a La Vanguardia

Cebu, junio 23. Primitivo Besoril, de 22 años de edad, fué asesinato traidoramente por Gerundio Gonzales, de cuarenta años, ambos de Dalaguete, municipio de esta provincia. El crimen tuvo lugar en la bodega de copra del chino Lim Lian Teng, de esta ciudad, ayer.

Se ha llegado a saber que matador y occiso tuvieron un fuerte altercado el dia anterior, mientras se hallaban trabajando en las bodegas de la Tabacalera. De las palabras llegaron a puñetazos. Ayer, cuando el matador fue a la bodega de copra del chino para trabajar, se llevo consigo una hoz oculta en una caja de petroleo. Cuando el joven Primitivo estuvo alejado de sus compañeros, Gerundio se le acerco desde detras, hiriendole en el estomago. La victima quiso abrazar a su agresor, pero al recibir otro golpe en el cuello, cayo redondamente en el suelo expirando media hora despues.

El asesino, con su arma, se dirigio corriendo al municipio, entregandose a la policia. Admitio el crimen y contra el se ha presentado la correspondiente querella por asesinato. Todavia no contento con lo hecho, chupo las manchas de sangre que se le quedaron en los calzones mientras se hallaba detenido. No demuestra ninguna señal de arrepentimiento.

35.000 Iran..

(Continuación de la pág. 1)

han estado esta mañana y ayer en el hipodromo a revisar las bolitas de sus numeros. la gerencia del 'sweepstakes' renueva sus seguridades al publico de que todo se hara para evitar que los participantes en la loteria salgan defraudados. Algunos de los quejantes han ido a comprobar sus numeros en el hipodromo y han visto que hay bolitas que tienen numeros confusos y que luego podrian dar lugar a dificultades con respecto a la identificacion de los ganadores. Estos han elevado su queja a la administracion y esta ha prometido trabajar toda la tarde y noche de hoy para poner en orden todos los numeros confusos.

Numeros borrosos y mal trajados

A rais de una queja formulada por el Sr. Potenciano Herrero, los empleados de las "Sweepstakes" han estado trabajando desde anoche para aclarar los numeros de las bolas y evitar posibles confusiones. El Sr. Herrero fue a comprobar los numeros de sus billetes en los marcos expuestos y vio que realmente estaban en ellos, pero en el numero inscrito en las bolas, vio un "1" que podia confundirse con un "7" y otros algo borrosos que podian confudirse con otros numeros. Presento su queja a los funcionarios de Sweepstakes, quienes viendo que la queja estaba fundadada, ordenaron a los empleados encargados una revisión de las bolas objetos de queja para que los numeros en ella sean mas claros.

El programa de la celebración del segundo "Sweepstakes" mañana, domingo en el hipódromo de San Lázaro fué oficialmente anunciado ayer por las oficinas de la administración de los sweepstakes, como sigue:

El programa en el hipodromo mañana

De 9:00 a 10:00 a.m.— Transferencia de las bolas, desde los marcos hasta la esfera No. 1. 150 National Volunteers bajo el capitán Bautista, van a estar de guardia cerca de la esfera. De 10:00 a 10:30—Se pone en movimiento la esfera No. 1 para la mezcla de las bolas. De 10:30 a 11:00—Extracción de 180 bolas de la esfera No. 1 y su transferencia a la esfera No. 2. De 11:00 a 1:00 p.m.—Extracción de 100 bolas de la esfera No. 2. De 1:00 a 2:30—Descanso. De 2:30 a 3:30—Extracción de 40 bolas de la esfera No. 2. De 3:30 a 4:00—Extracción de 20 bolas de la esfera No. 3. De 4:00 a 5:00—Sorteo de las 20 bolas para emparejarlas con los respectivos caballos. A las 5:00—Gran carrera de "sweepstakes".

La gerencia anuncia que no quedan mas que unos cuantos billetes en poder de los agtentes, y es seguro que se agotarán en todo este día, de suerte que ya no se conseguirá ninguno mañana.

Las pruebas oficiales se hicieron ayer

Ayer tarde se hicieron las pruebas oficiales de todos los caballos que van a correr en la gran carrera de premios del "sweepstakes" mañana. El hipódromo se vió concurrido de un público numeroso y los aficionados estuvieron tomando notas de los tiempos de cada caballo.

La lista de personas que componían el jurado supervisor del sorteo de las bolas para el "sweepstakes" pasado mañana, es la siguiente:

Jueces que actuaran en el "Sweepstakes"

Juez Pedro Ma. Sison, de la judicatura; Coronel Guillermo B. Francisco, jefe de estado mayor de la Constabularia; Hon. Atsushi Kimura, Cónsul General del Japón; Sr. Leopoldo Khan, Presidente de la Cámara de Comercio Francesa; el jefe Columbus Piatt, de la Policía de Manila; Sr. Alfonso Sy Cip, Presidente de la Cámara de Comercio China; el Dr. Higino Ylanan, secretario-tesorero de la Federación Atlética de Filipinas.

En vísperas de la celebracion del segundo sweepstakes de la Federación Atletica de Filipinas, la gerencia ha expedido la siguiente nota:

Se han recaudado P1,500,000.00

Como se sabe, el gran sweepstakes tendra lugar mañana, domingo, 24 de Junio, de 8 de la mañana a 5 de la tarde:

"Todos los billetes que se han impreso para el Segundo Sweepstakes Nacional de la Federacion Atletica de Filipinas, y que aparecen numerados desde 100,001 hasta 250,000 inclusive, se han despachado y vendido a razon de P10.00 cada billete, dando un total de UN MILLON QUINIENTOS MIL PESOS (P1,-500,000.00). De conformidad con los reglamentos y bases para este Segundo Sweepstakes, el 50% de esta cantidad, o sea, P750,000.00, se dara en premios, a saber:

PREMIOS MAYORES	
UN PRIMER PREMIO.	P165,000.00
UN SEGUNDO PREMIO	82,500.00
UN TERCER PREMIO.	41,250.00
PREMIOS SECUNDARIOS	
Diecisiete (17) premios de a P8,250.00 cada uno	140,250.00
Veinte (20) premios de a P4,125.00 cada uno..	82,500.00
Cuarenta (40) premios de a P2,475.00 cada uno..	99,000.00
Cien (100) premios de a P825.00 cada uno	82,500.00
APROXIMACIONES	
Dos (2) premios de aproximacion para los billetes, uno anterior y otro posterior al numero del billete que resulte ganador del primer premio, a P3,997.00 cada uno	P7,994.90
En el caso de que el billete ganador del primer premio resulte ser el primer numero de los billetes vendidos, esto es, el numero 100,001, los premios de aproximacion iran a los dos numeros siguientes mas inmediatos, esto es, los numeros 100,002 y 100,003; en el caso de que el primer premio caiga sobre el ultimo numero de los billetes vendidos, esto es, el numero 250,000, los premios de aproximacion seran adjudicados a los dos numeros inmediatamente anteriores, es decir, a los Nos. 249,999 y 249,998.	
Ciento cuarenta y nueve (149) premios de aproximacion para todos los billetes cuyas tres ultimas cifras sean iguales a las tres ultimas cifras del billete ganador del primer premio, a P330.00 cada uno	P49,170.00

Las bolas recontadas por 25 auditores

Veinticinco auditores de la Auditoria Insular, bajo la direccion del Sr. Numeriano Rojas, jefe del departamento de propiedades de dicha oficina, y bajo la inspeccion del Sr. Jose Gonzales, jefe del departamento de auditores de rentas y miscelaneas de la misma oficina, se han encargado del trabajo de recuento e inspección de las 150,000 bolas que se van a usar en el sorteo. El certificado oficial de estos auditores, dice:

"Nosotros, los que abajo suscribimos, nombrados inspectores para supervisar el recuento y la inspección de las bolas que se usarán en el "sweepstakes" de la Federación Atlética de Filipinas que se celebrará el 24 de junio de 1934 en la ciudad de Manila, Islas Filipinas, por la presente certificamos que todas las bolas numeradas desde 100,001 hasta 250,000, inclusive, fueron debidamente contadas e inspeccionadas por el personal de la oficina de la auditoría bajo nuestra inmediata y directa supervisión, y halladas correctas en su totalidad.

(Fdo.) JOSE GONZALES.
Inspector
(Jefe del departamento de auditores de rentas y misceláneas, Oficina de la Auditoría)
(Fdo.) NUMERIANO ROJAS
Director
(Jefe del departamento de auditores de propiedades, Oficina de la Auditoría)

Los tres premios mayores y los 17 grandes premios subsiguientes de la carrera de "sweepstakes" de la Federación Atlética de Filipinas se determinarán por el resultado de la carrera entre los siguientes caballos: 1. Benhur; 2. Marte; 3. Apo; 4. Detroit; 5. Malta; 6. Inday; 7. Jehol; 8. Kibaritan; 9. Panguich; 10. Aliwan; 11. Pandita; 12. Goliat; 13. Pay Streak; 14. Lang Nasa; 15. Pep; 16. Who's He; 17. Rey; 18. Biyaya; 19. Champagne; 20. Equipoise.

La gerencia ha tomado todos los pasos necesarios y las debidas precauciones a fin de asegurar que la operación del sorteo y la corrida de la carrera sea sistemática, ordenada y limpia.

Jueces de partida de la gran carrera

Los jueces para la gran Carrera son los siguientes:

Juez de partida—
Sr. Mariano Olmedo
Inspectores—
Capitan Fidel Segundo
Capitan M. Castañeda
Sr. Jose Ma. Cajucom
Sr. Geronimo de los Reyes
Comandante Frank Brezina
Capitan Fidel Segundo
Teniente J. R. Moon
Sr. Benito Prieto
Jueces en la Meta—
Mr. F. W. Prising, presidente
Comandante Vicente Lim, miembro
Coronel George H. Koon, miembro
Sr. Luis Quimson, miembro.

Otra pandilla de niños cacos

Dos niños arrestados por un robo en la casa del magistrado Street esta mañana y otros dos a quienes los primeros delataron a la policia como miembros de su pandilla. De izquierda a derecha aparecen Melquiades Reyes y Jesus Hernaez, los dos arrestados por robo, y sus supuestos compañeros de cuadrilla, Santos Bidaña y Cornelio Alcantara. Estos dos últimos se encuentran bajo investigación.

En Febrero la primera convención internacional del Rotary en Manila

Hacia fines de febrero del año próximo, coincidiendo con la celebración del Carnaval, se verificara en Manila la convención de los clubs del Rotary que corresponden al area del Pacifico, según se ha anunciado esta mañana en la oficina del Rotary Club. Unos 150 o 200 delegados asistiran a la convención que promete ser un gran acontecimiento. Vendran de E. U., Japón, China, Australia y Nueva Zelanda.

El presidente del Rotary, en Manila, Mr. Arthur Fischer, dirigira los preparativos para tratar a cuerpo de rey a los distinguidos visitantes. Figuraran entre los agasajos, viajes a diferentes partes del país, banquetes y visitas al Carnaval, mas otros que se crea conveniente incluir en el programa después.

La convención internacional del Rotary se esta celebrando actualmente en Detroit. Esta convención decidira los problemas que se trataran en la convención internacional del año que viene. En ella, estan representado casi todos los paises del mundo, menos Filipinas, que no ha tenido tiempo de enviar a un delegado.

Imperial Por..

(Continuación de la pág. 1)

yendo los gastos para secretario y otros más. Con este plan el senador Imperial cree que se beneficiará el país pues actualmente la cámara tiene un presupuesto de cerca de un millón y medio de pesos y el senado unos P900,000. De acuerdo con su plan los gastos de la legislatura serán reducidos a la mitad.

Bajo el gobierno de la mancomunidad, el sistema judicial debe tambien ser reorganizado, de tal modo que el tribunal supremo tenga solamente cinco magistrados. Sin embargo debe haber tres tribunales de apelaciones intermedias, uno en el norte de Luzon, otro en el sur de Luzon y el tercero en las Visayas. Estos tribunales intermedios serán presididos por tres jueces de primera instancia del distrito, que turnarán en los cargos.

El senador Imperial urge tambien que tenga más jurisdicción los jueces de paz de cabecera a fin de que puedan decidir muchos asuntos aliviando de este modo la congestion de causas en los tribunales. Actualmente según el senador Imperial, hasta asuntos de P25 llegan hasta el tribunal supremo. Se cree que con el plan no solo se facilitará el despacho de los asuntos, sino que habrá mayor economia en los gastos de funcionamiento del sistema judicial.

Otro plan del senador Imperial es la abolición del "pork barrel". Si es que ha de haber, que la consignacion para dicho fin se haga cada tres años solamente y la cantidad consignada sea lo suficientemente grande para que todas las obras puedan terminarse y evitar el triste espectaculo de hoy en que por todo Filipinas hay numerosos proyectos comenzados pero nunca terminados.

Con respecto a la fase economica el senador Imperial cree que lo que se necesita para salvar la industria del abaca, no es buscar nuevos mercados en el extranjero, sino fomentar el consumo en las islas de los productos derivados del abaca. Segun el senador Imperial, actualmente importamos sacos de yute por valor de P4,000,000 anualmente. Esta cantidad podriamos ahorrar muy bien usando sacos de abaca. Se tiene entendido que se esta formando o ya se ha formado una corporacion que se dedicará a la fabricacion de sacos de abacá y el senador Imperial ha prometido toda su ayuda y cooperacion.

Otro problema que le interesa al senador Imperial es el escolar y actualmente esta estudiando el asunto para presentar despues un proyecto tendente a su solucion permanente.

El nuevo consul chino en Manila ha dimitido

Se ha recibido informes en el consulado chino de la localidad que el nuevo consul general de China en Filipinas, Mr. Liao En-tao, ha dimitido su cargo en Nanking.

No se sabe quien sucedera al nuevo consul.

Entretanto, el consulado de China en Manila seguira bajo la supervisión de los viceconsules Mr. K. Mok y Mr. Wong Tong.

UNA MUJER ES ARROLLADA; UN NIÑO SE AHOGA

Dos accidentes lamentables se registran en Dagupan ayer y esta mañana

(Servicio Telegrafico)
Exclusivo a La Vanguardia

Dagupan, junio 23.—Laureana Pertusa, de 26 años, de Mangaldan, ha sido conducida precipitadamente al hospital provincial, donde se encuentra ahora luchando entre la vida y la muerte, por haber sido arrollada por el camión No. S-2074, guiado por Adriano Fernandez, de Dagupan. El atropello tuvo lugar en el embarcadero que hay frente a la escuela del barrio de Mangaldan en la mañana del martes último. El cráneo de la mujer quedó fracturada, habiéndosele fracturada también la pierna izquierda y recibiendo lesiones en todo el cuerpo.

Según averiguaciones de la policía, la mujer salió desde detrás del tercer carreton parado frente a la escuela aquella mañana, en pos de un hijo suyo que había ido a matricularse. El camión, aunque iba a velocidad moderada, cogió a Laureana, a quien arrastra hacia un lado del camino.

El chofer, para salvarse de la gente que comenzó a salir como dispuesta a lincharle, tuvo que embarcar en otro automóvil, entregándose personalmente a las autoridades de Mangaldan.

Ayer tarde, la mujer podia hablar.

Hasta ahora no se ha presentado querella contra el chofer.

Un niño muere ahogado en un rio

Dagupan, Pangasinan, Junio 23.—Un niño de 5 años de edad, llamado Pedro Rodriguez, perecio ahogado ayer en el rio de Mabini, mientras estaban celebrando en la ribera del mismo un alegre picnic para despedir al tesorero municipal del dicho pueblo que fue asignado para otro municipio.

La madre del niño estaba ocupadisima preparando la comida cuando se descubrio que el niño Pedro Rodriguez habia desaparecido. Todos se pusieron a buscar al niño hasta que ya a la tarde el cadaver fue encontrado flotando a algunos metros del lugar donde se celebro la fiesta.

El niño ahogado es sobrino del candidato derrotado a representante Juan Rodriguez. El cadaver fué conducido a la casa de los padres del mismo. Debido a esta desgracia, el picnic perdio enteramente su animación y muchos de los invitados pasaron el dia sin comer ocupados en buscar al niño desaparecido, y cuando mas tarde el cadaver fue encontrado flotando en el rio, un ambiente de tristeza envolvio a todos los invitados.

Pablo Lacson,..

(Continuación de la pág. 1)

son son de gran prominencia. Pablo Lacson era primo hermano del senador electo Isaac Lacson. Segun versiones sobre el suceso, un grupo de amigos de los Lacson entre los que se encontraban Filomeno Treyes, el agresor; Cesar Lacson, el primer agredido, y Epitacio Martir, uno de los occisos, estaban reunidos esta tarde, jugando y bebiendo, en la casa solariega de los Lacson, una de las mas grandes y hermosas de Talisay.

Una discusión sobre el juego surgió entre Cesar Lacson y Filomeno Treyes, y quizás porque ambos estaban embriagados, Lacson se enfureció tanto que descargó a Treyes un puñetazo.

La agresión; el primer defensor muere

La reyerta se apaciguió momentaneamente gracias a la intervención de los presentes. Cuando todos creían que habia terminado todo, Cesar Lacson se levanto de su asiento y se dirigió al balcón de la casa, invitando a Treyes que tomara una copita de vino con él. Treyes se levanto y apenas se acercaba a Cesar Lacson le hirio con un cortaplumas que llevaba, abriendole el vientre en canal.

Lacson dió un grito de socorro, diciendo que habia sido herido, y Epitacio Martin acudió para socorrerle, pero recibió otro cortaplumazo de Treyes, que le dejo tendido en el suelo, muerto.

Sucumbe al socorrer a su hermano

Mientras tanto, Pablo Lacson que estaba en su habitación, oyó el grito de su hermano, pistola en mano, acudio a socorrerle, pero apenas aparecia en el salón, le agredió Treyes varias veces, antes de que pudiese disparar. Estuvo por un momento tambaleando, pero finalmente consiguió disparar su pistola, vaciando todas las balas que estaban en ella contra Treyes que también cayó al suelo. El criado Francial, que estaba cerca de Treyes, fue herido accidentalmente por una de las balas disparadas por Pablo Lacson.

El agresor tiene el vientre perforado

Pablo Lacson expiro poco despues mientras que Cesar Lacson, Treyes y Francial eran llevados al Hospital. Treyes recibio cinco tiros de la pistola automatica, calibre 32, de Lacson. Las balas le atravesaron el abdomen, perferando los intestinos.

El senador Isaac Lacson en un telefonema a larga distancia esta mañana, obtuvo informes del estado de los heridos. Cesar Lacson y el criado Mario Francial, aunque continuan en estado grave, tienen esperanzas de salvarse, pero no asi el agresor, Filomeno Treyes, a quien los medicos han desahuciado ya casi. Vivia aun, sin embargo, cuando el senador telefoneo esta mañana.

La madre de los Lacson, Doña Andrea de la Flor Vda. de Lacson, vive con su hija Pura Lacson de

Del ultimo viaje de Murphy al Sur

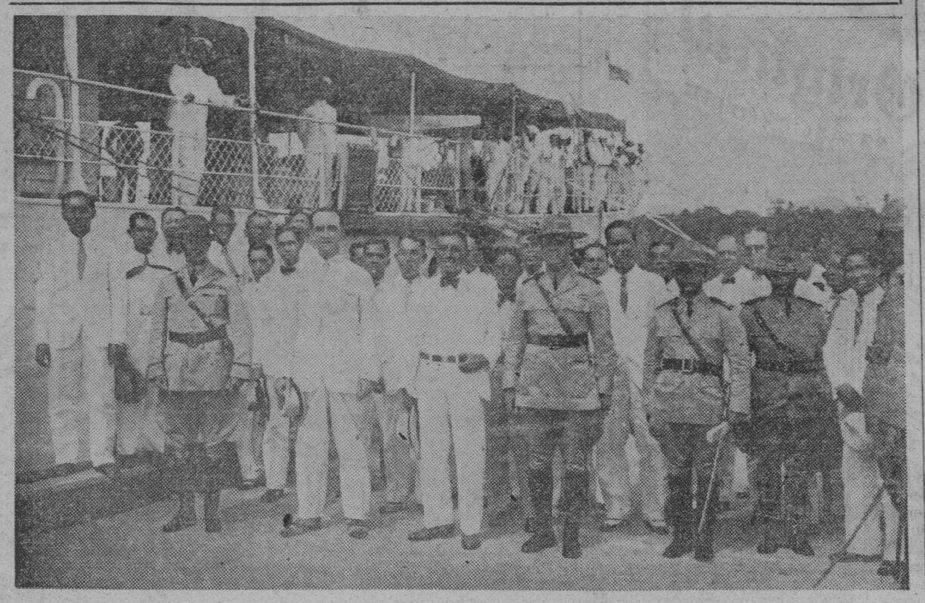

Esta fotografia es de la comitiva del Gobernador General Murphy en su viaje al sur. Fué tomada en Surigao, a la llegada de la comitiva a aquella capital, el dia catorce del actual. En la fotografia se hallan, entre otros, el Coronel Frederick W. Manley, consejero de Malacañang, el Gobernador Murphy, el Gobernador Provincial de Surigao, Hon. José M. Vasquez, el General Basilio Valdes, el Juez Mamerto Roxas, el Capitán Pedro R. Suarez y el Teniente Francisco V. Cañete.

Murphy Elogia..

(Continuación de la Pág. 1)

en todas las Islas Filipinas.

"En testimonio de lo cual, firmo la presente de mi puño y letra y hago estampar el sello de las Islas Filipinas.

"Dada en la ciudad de Manila, hoy 23 de junio, 1934."

Un pesimismo con respecto al convenio de los dos caudillos de la mayoria y minoria, para que no haya partidismo en la eleccion de los delegados a la asamblea constituyente se ha expresado esta mañana por miembros de ambos bandos políticos en circulos independientes.

El Speaker Paredes, el senador Recto, y varios representantes, se encuentran segun informes entre los que creen que es imposible evitar la lucha partidista en las elecciones proximas.

Los antis acusan a los pros de aprobar por un lado el convenio de evitar el partidismo en la asamblea mientras que por otro, estan actualmente alineando sus fuerzas para la proxima eleccion.

Por su parte los pros lanzan la misma acusacion contra los antis.

Entre tanto los observadores dicen que aun cuando existe ya el convenio entre el presidente Quezon y el senador Osmeña, los dos bandos sin embargo estan ahora organizando sus fuerzas haciendo la seleccion de delegados y preparandose para las elecciones del 10 de julio. Ante estos hechos dicen los independientes es imposible evitar el partidismo.

Por otro lado, en los circulos politicos, se ha expresado la opinion de que en la eleccion de delegados, solamente una tercera parte de los electores registrados tomaran parte a juzgar por el poco interes que se nota entre el electorado. Uno de los que opinan de este modo es el senador Recto.

Dicen que si en las elecciones generales en que la lucha era reñida, cuando habia mas interes, cuando los candidatos hacian campaña intensa y daban comidas y transportacion a los electores, solo un poco mas de la mitad votaron, en la eleccion de delegados en que muchos candidatos no muestran interes, menos electores ejerceran el derecho del sufragio.

Tambien Se..

(Continuación de la pág. 1)

te, en un telegrama enviado al departamento del interior dice que los inspectores de elección del pueblo de Carcar admitieron delante del tesorero provincial que habian eliminado 70 votos a favor de él (Rama). En este mismo telegrama, el denunciante pide el envio de un fiscal especial a Cebú en vista de que el fiscal de la provincia ha dejado hasta ahora de procesar a los inspectores de Carcar que cometieron la irregularidad arriba denunciada.

El gobernador Cuenco, de Cebu, ha inofrmado a su vez esta mañana que de acuerdo con las actas electorales que obran en el departamento del interior, el candidato Rama sale triunfante por unos 500 votos En cambio en las actas que obran en poder del tesorero provincial, el Sr. Maximino oNel triunfa con una mayoría de unos 600 votos.

Además de enviar al Sr. Siguion Reyna a Cebú, el secretario Guinto ha telegrafiado esta mañana al fiscal provincial y al comandante de la constabularia en Cebú para que investiguen la apertura de las urnas del pueblo de San Fernando.

(Servicio Telegrafico)
Exclusivo a La Vanguardia

Cebu, junio 21.—La urna electoral del precinto número 8 del pueblo de San Fernando, que pertenece al tercer distrito de esta provincia, fue hallada abierta, con señales de haber sido manipulada ilegalmente, por el delegado del tesorero provincial, Maribao, ayer, que recibio ordenes del tesorero provincial Jacinto de traer las urnas a la ciudad, el cual a su vez obro, con arreglo a ordenes recibidas del departamento del Interior, debido a la protesta presentada por Vicente Rama, anti, contra el representante electo Maximino Nolel.

El tesorero municipal y varias personas fueron llamados para identificar la urna antes de ser cerrada de nuevo. El tesorero provincial y el fiscal estan haciendo las debidas averiguaciones.

Un cadaver de persona desconocida, ya en estado de descomposicion, fue hallado en unos cañadulzales del pueblo de Naga. Se cree que se trata de una victima de mano criminales Se están moviendo en campaña de investigacion, las autoridades del pueblo y la constabularia. Se ha dado la consiguiente alarma para poder identificar el cadaver.

Timmerberg ofrece informaciones del estado actual de Alemania

La Alemania moderna, bajo la dictadura de Adolfo Hitler, una de las grandes figuras mundiales hoy día, va entrando en una nueva etapa de vida social, económica y política, eminentemente progresiva.

Rizal, nuestro héroe nacional, ha sido un gran admirador de Alemania. Muchos filipinos, de la pasada generación, se establecieron en Berlín para beber de las fuentes de cultura de esta gran nación, las aguas del saber.

A fin de que los filipinos de la nueva generación que han estado en Alemania, y poseen el idioma alemán, puedan estar al corriente del desenvolvimiento intelectual progresivo que se está operando en la actualidad en dicho país, el representante de los nazis en Filipinas, Sr. Carl Timmerberg invita a estos filipinos a que se dirijan a él en carta o personalmente. El Sr. Timmerberg está dispuesto a proporcionar gustoso, en aras de la cultura y de la civilización, toda información concerniente a esta particular. El Sr. Timmerberg, es el gerente de La Alhambra.

Albert Y Otros..

(Continuación de la pág. 1)

estado hasta que algunos vecinos le encontraron en su casa enfermo y despues de averiguar la causa, llamaron al Hospital General.

Tras'adado a San Lazaro

Los medicos del hospital dicen que el cochero Ciriaco esta muy grave. Ha perdido la voz y apenas retiene la consciencia. Tenia el corazon muy debil y para fortalecerle, hubo necesidad de administrarle una inpección de alcanforado. Sospechando, despues del examen hecho, que se trata de un caso de colera, los medicos del hospital decidieron trasladar al paciente al Hospital de San Lazaro.

La policia secreta y la sanidad estan investigando este caso para recomendar el cierre inmediato del establecimiento donde Ciriaco comio, si se comprueba que la comida que le hizo daño estaba realmente pasada.

Agua libre de microbios de colera

El analisis del agua y algunos alimentos, hecho en los laboratorios del Hospital de San Lazaro, con el fin de determinar si contienen microbios de colera ha resultado negativo, segun ha informado esta mañana el Dr. Eugenio Hernando jefe de la sección de epidemiologia de dicho Hospital. De los otros analisis para determinar el veneno que causo la muerte de Lucas Ortera no se han obtenido resultados completos aunque casi se puede afirmar que se debio al bacilo "enteritidas," hallado en uno de los alimentos que comio el finado Ortera y su familia.

El origen de este bacilo que se cree causo con toda probabilidad la muerte de Ortera y sus hijos, son las ratas que al tener contacto con los alimentos, bien sea en los mataderos, en los mercados o en los mismos restoranes dejan el microbio. Por otra parte, los sintomas que caracterizaron la breve enfermedad de Ortera y sus hijos concuerdan completamente con los que presenta un envenenamiento causado por el bacilo "enteritidis", segun nos informo el director Fajardo.

Mas restoranes cerrados

La campaña de la Sanidad continua en todos los establecimientos de comestibles o "groceries" principalmente en algunos en donde se venden frutas podridas y laterias en mal estado. Como resultado de la continuada campaña de limpieza la sanidad ha recomendado esta mañana el cierre de otro restoran de propiedad china, situada en la calle Carvajal, en Binondo.

Otros restoranes y panciterias, cuyo cierre fue recomendado ayer, y otros cuya suspensión se recomendo esta mañana, han sido cerrados por ordenes del alcalde. La reapertura del "Cosmos Cafe," por haber ya la limpieza necesaria y tomado otras medidas satisfacrias al director Fajardo, de la Sanidad, tambien se ha ordenado.

Los restoranes y panciterias cerrados esta mañana fueron los siguientes: panciterias en la calle Teodora Alonso, 506; Bustos, 311; Avenida Rizal, 1850-52; restoranes Teodora Alonso 500; Legarda 331; G. Tuason 353. Tambien se ha ratificado el cierre de los expendios de "ice drops" de Lucia Francisco, J. Barlin, 35; y de Petro de Leon, en la calle G. Tuason, 1133.

La reapertura del Cosmos Cafe se ha concedido en vista de que el dueño ha hecho las mejoras necesarias en el establecimiento para cumplir los reglamentos sanitarios. El dueño explico que un cocinero cogido en el restoran por no tener certificado sanitarios no era mas que ayudante y no el cocinero principal.

Querellas a granel estan en ciernes

Querellas por la venta de alimentos impuros y por infracción de las leyes sanitarias aguardan a los dueños de varias panciterias y tiendas de sari-sari y refrescos recientemente cerrados por la sanidad, segun se ha indicado esta mañana.

La fiscalia ya tiene entre manos algunas denuncias de esta naturaleza y solo espera el report oficial sobre el analisis de los alimentos.

Los establecimientos ya cerrados y que persistan en vender clandestinamente sus efectos y alimentos, pueden a su vez ser procesados por negociar sin licencia, segun se dijo esta mañana en la fiscalia.

El caso de envenenamiento de Lucas Ortera y otros miembros de su familia sigue sin accion hasta ahora por parte de la fiscalia por no estar aun completos los trabajos de analisis de la oficina de Ciencias.

Investigacion del Hospital General urgen

Que el funcionamiento del Hospital General debe ser detenidamente investigado a fin de determinar en cualquier momento quiene o quienes deben ser responsables de la negligencia que periodicamente se registran en dicha institucion y que ya costado la vida a varias personas, como en el caso reciente de la familia Ortera, y la muerte lamentable del capitan Juan Lopez Quesada que murio sin auxilio medico dentro de un taxi, es lo que la Federacion de Medicos en Ejercicio Privado, pide al Vicegobersador J. Rayston Hayden, en una resolucion aprobada unanimemente por sus miembros.

Como fundamento de esta peticion de investigacion los medicos privados citan en su resolucion los siguientes hechos:

La prensa de la capital se ha hecho eco en repetidas veces o ha publicado noticias en distintas ocasiones dando cuenta de que muchos enfermos pobres de Manila, no han encontrado refugio en el Hospital General, por la negativa de algunos funcionarios de dicha institucion de recibir a los enfermos pobres fundandose en que las camas para pacientes gratuitos estan todas ocupadas.

El Hospital General es una institucion publica sostenida con fondos que se derivan de la contribucion publica, y tiene por tal motivo el deber de velar por la vida de los pobres.

Comite mixto sugerido a Hayden

En la resolucion aprobada por los medicos privados se sugiere al Vicegobernador que nombre un comite mixto, compuesto de funcionarios del gobierno y ciudadanos particulares para efectuar una investigacion completa e imparcial del asunto referente a la desgraciada muerte de la familia Ortera y que dicho comite establezca de manera clara y positiva la responsabilidad de los altos oficiales en los casos de esta naturaleza a fin de evitar la repeticion de tales casos en el futuro con grave peligro de vida para la gente que acude a

SINGSON REHUSA INTERVENIR EN EL CASO BEUSSE

Los tribunales resolveran la no entrega de las veinte acciones

Creyendo que el asunto compete directamente a los tribunales de justicia, el señor Singson Encarnación, secretario de Comercio, ha decidido no intervenir en la queja presentada por M. Verlinden contra W. H. Beusse, agente corredor, en relación con la no entrega de 20 acciones de Suyoc Consolidated.

En la decisión se dice que Mr. M. Verlinden pide la entrega de las referidas 20 acciones que, según él, le fueron vendidas por conducto de Mr. W. H. Beusse.

Parece, reza el dictamen, que en la tarde del 25 de septiembre de 1933, el doctor Arvisu se presentó en la oficina en Baguio de Mr. Beusse y pidió a la señora de éste, que está a cargo de la citada oficina que vendiera en su nombre sus 20 acciones de la Suyoc Consolidated, a razón de P100 la acción. Mrs. Beusse telegrafió a Mr. Beusse en Manila y éste contestó a las 4:12 de la tarde del mismo día que había vendido las veinte acciones. Mrs. Beusse se comunicó inmediatamente con el doctor Arvisu por un telefonema, notificándole la venta de sus acciones y obligándole a entregar los certificados de las acciones. El doctor Arvisu dijo que necesitaba el dinero en el momento de entregar los certificados. A las diez y media de la mañana siguiente, el doctor Arvisu se presentó en la oficina de Mrs. Beusse en Baguio y la dijo que ya no tenía interés en vender las acciones en cuestión, pero que si se le daba el dinero antes de las doce de dicho día, estaría dispuesto a vender las citadas acciones. A las 11:45 Mrs. Beusse telegrafió a su marido para que se le girara el dinero por conducto del Peoples Bank, y a las cinco de la tarde del mismo día, el doctor Arvisu fué notificado por la sucursal que tiene en Baguio el referido banco que podía recoger en cualquier momento la suma de P1,000. El doctor Arvisu, sin embargo, no quiso aceptar el dinero, alegando no haberlo recibido antes de las doce del día.

El secretario Singson, ante quien se endosó el asunto, dictamina que se trata realmente de un asunto de cumplimiento de un contrato, y controversias de este género deben ser resueltas en los juzgados. "El poder de supervisión y control que este Departamento tiene", dice, "sobre los agentes corredores de acciones no puede ser invocado en todos los casos para obligarlos a cumplir con sus obligaciones contractuales con sus clientes".

LA SRA. DE TUASON ES FESTEJADA POR DEL VALLE

La Sra. Gloria de Tuason fué agasajada ayer con un té de despedida por Mrs. Hubert del Valle en la residencia de ésta en Baclaran. Asistieron Doña Carmen Brias-Roxas, la Sra. de Damian de Urmeneta, la Sra. de Federico Perez, Doña Pilar Brias-Roxas, Mrs. R. N. Wright, Mrs. Emilia Hynes, la Sra. Mercedes McMicking, y la Sra. de Isidoro Armadá.

El Dr. Manuel N. Tuason y señora, se embarcarán el lunes en el "Empress of Canada" para un viaje alrededor del mundo.

dicha institucion.

Los medicos particulares dicen tambien que el gobierno se ha mostrado hasta cierto punto negligente en cuanto a estos casos que se dicen de intoxicacion debidos a la insanidad de ciertos comederos de la ciudad. Muchos restaurantes se han cerrado por ordenes de la Sanidad, pero nada se ha establecido hasta ahora de una manera que satisfaga al publico en cuanto a la verdadera causa de las muertes que se han registrado. Ninguno prueba de envenenamiento se ha encontrado en el cuerpo de la victimas, segun resulta de los examenes llevados a cabo en los laboratorios del gobierno, y sin embargo ningun esfuerzo se ha desplegado hasta ahora para determinar que clase de mal esta ocasionando estas desgracias, a fin de dictar las medidas necesarias para que el publico pueda prevenirse contra el peligro.

La resolucion fue redactada por un comite especial creado en la reunion celebrada por los medicos anoche el cual lo componen los Dres. Juan Tablante, presidente y miembros los Dres. Pedro J. Velasco y Lamberto Leyva. La resolucion fue trasmitida inmediatamente a la oficina del Vicegobernador con la firma del presidente de la Federacion de Medicos en Ejercicio Privado, Dr. Ramon K. Macasaet.

Investigacion de inspectores sanitarios

El Alcalde pide al Dr. Jacobo Fajardo, director de Sanidad, investigue a inspectores de Sanidad que se dice piden todavia sobornos de los dueños de restauranes, carinderias y panciterias.

El inspector sanitario que ha sido cogido merendando gratuitamente en el restaurant de la Plaza de Sta. Cruz se halla en peligro de ser expulsado por el Director Fajardo Si en la investigación ordenada por el Dr. Fajardo se comprueba fuera de toda duda que el inspector habia merendado gratuitamente para pasar por alto ciertos defectos sanitarios del restaurant, corre peligro, ademas, de ser querellado.

Las autoridades están dispuestas a cargar la mano contra los sanitarios que han estado recibiendo sobornos de los dueños de restaranes. Esto, segun las autoridades, resulta en perjuicio del publico porque gracias a estas sobornos, los dueños consiguen hacer pasar como buenas ciertos alimentos, y seguir con sus establecimientos en mal estado.

M.E.C.D. 2016

SECCION SABATINA

LA VANGUARDIA

23 DE JUNIO, 1934

MENORES que LUCHAN por la VIDA

La nieta compadecida de su abuela casi ciega que pugna por trabajar.-Las que lloran por querer bailar como profesionales.-Instruccion para niños cuyas madres trabajan

Por FEDERICO CASTILLO

Redactor de La Vanguardia

Manila, la principal ciudad de Filipinas, a donde el dinero afluye más que en cualquier otro punto del Archipiélago, también tiene sus fases tristes, sus pequeñas tragedias anónimas, superando quizás en esto a cualquier otro rincón de las Islas.

Mientras por todos los sitios se oye el trepidar de las maquinarias, como proclamando el progreso adquirido al través de los siglos por el hombre; mientras en otros sitios, dejando a un lado la industria, se rinde culto a la alegría y las melodías de las últimas piezas musicales resuenan con animación y regocijo, hay otros que gimen en silencio sus amarguras, perdiéndose sus lamentos entre el bullicio de la ciudad, de la misma manera que los negros humos de las chimeneas de las fábricas desaparecen en el espacio.

Pequeños brazos que domeñan a la vida

"Hay que tener el corazón de una madre, para comprender por completo estos sinsabores de la vida, que en especial atañe a niños de corta edad", explica la Sra. Demetria A. Sulit, jefe de la División de Inspección de Mujeres y Niños, de la Oficina del Trabajo.

La Sra. Sulit estuvo ocupando este puesto en la mencionada oficina desde la formación de la misma división, más de diez años atrás.

Los que no conocen la felicidad

Mientras otros niños de corta edad están disfrutando en medio de juguetes y al lado de sus padres, otros sin embargo, debido a crueldades de su destino, se ven obligados a luchar y afrontar la vida, desconociendo por completo esa edad feliz de la vida, en que uno solo se dedica a los juegos.

La Oficina del Trabajo tiene que velar por que la ley contra el empleo de menores se observe. Además existe otra medida, disponiendo que los niños que se emplean deben primeramente aprender a leer y a escribir, para no ser más tarde analfabetos, para que sean ciudadanos buenos y ejemplares.

Interesantes datos e incidentes, conmovedores en su mayor parte se registran repetidas veces, cuando se ponen en vigor estas disposiciones de la ley.

La huerfanita que insiste en trabajar

"Fué el caso de una huerfanita de 12 años escasos, uno de los que más me conmovieron", relata la inspectora.

La niña se apersonó un día a la Oficina del Trabajo para solicitar permiso para trabajar. Viendo que no reunía las condiciones prescritas por la ley, se le aconsejó que volviera a su casa para aprender primeramente a leer y a escribir. Más tarde podría trabajar.

Casi ciega, mantiene a dos nietas

La niña, con lágrimas en los ojos insistió en querer trabajar y tanta fué su insistencia que los funcionarios de la Oficina del Trabajo, decidieron ver lo que podia hacerse por ella.

Al verificarse una inspección de la casa en que vivía, se supo que la huerfanita vivía con una abuela vieja, que ganaba la vida vendiendo periódicos y revistas. Por su edad se estaba haciéndose ciega y ante tantas dificultades, los ingresos que llevaba a casa eran cada vez menores. Además, la niña tenía otra hermanita también sostenida por la abuela, en una vivienda que apenas podía ser llamada un hogar.

Comprendiendo esto la mayor de las dos niñas, insistía en querer aliviar en algo la pobreza sentida por los únicos seres que le tenían cariño. Compadecidos de esta situación, los funcionarios de la Oficina del Trabajo la ayudaron recomendándola a una escuela, para poder aprender a leer y escribir, y tan pronto como deje de ser una analfabeta, podrá trabajar.

Un padre ocioso mientras sus hijas trabajan

Pero no todas las que trabajan se ven acuciadas por la necesidad. Como de todo hay en la Viña del Señor, se ven niñas que luchan por la vida, obligadas por un padre poco escrupuloso, que cree tener derecho a explotar el trabajo de sus hijas, mientras él permanece ocioso en casa, esperando el fruto del trabajo de sus niñas.

Se puede citar el caso de un hombre que no se preocupaba de buscar empleo, aunque se cuidaba de que sus cuatro hijas menores nunca les faltase trabajo. Estas niñas trabajaban en una fábrica de tabacos como despalilladoras, ganando un jornal regular. Su padre pasaba la mayor parte del tiempo en casa o discutiendo en corrillos los acontecimientos más importantes del día. El acostarse y sentarse, parecia ingénito en él; lo extraordinario era que distendiera los músculos, a no ser cuando se desperezaba de sus largos "descansos".

Pero en un día de la semana tenía que salir de casa. Y era el día de sábado, en que las niñas cobraban el jornal. Todas le tenian que entregar enterito el dinero para que él dispusiera de ello como mejor le conviniese. Pero la mayor parte, sino todo, se lo llevaba al día siguiente a la gallera, "para aumentar el capital" como él mismo decía. Más la mayor parte de las veces, el aumento de capital iba al bolsillo de otro gallerista.

Las cosas hubieran podido haber continuado así por más tiempo, pero como dice el refrán que Dios consiente, pero no para siempre, un día la Oficina del Trabajo se enteró de esto y convenció al padre que dejara de hacer trabajar a sus hijas menores de edad.

Las que lloran por bailar

"¿Quienes son las que más usan de las lágrimas?" preguntamos a la Sra. Sulit.

"Por lo general", nos contestan, "las bailarinas".

La ley prohibe que las menores de 16 años se empleen en centros de diversión, tales como en los cabarets y en cafés. Pero en muchas ocasiones, muchas candidatas a bailarina comparecen pidiendo permiso, valiéndose de las lágrimas y de relatos que son capaces de conmover al corazón más duro. Pero la ley tiene que cumplirse, y "Oh dura lex!"

En cierta ocasión la Sra. Sulit, tuvo que inspeccionar un pequeño cabaret cerca de Manila, donde había recibido informes que jóvenes menores bailaban, profesionalmente. Para poder cerciorarse bien, naturalmente tuvo que apersonarse en el lugar por la noche. Efectivamente, fué al lugar a la hora en que el baile estaba en su apogeo. Y allí vió a todas las bailarinas, muchas menores de edad. Pero apenas daba algunos pasos, los del cabaret se percataron de que era una funcionaria de la Oficina del Trabajo y repentinamente las luces se apagaron.

Huida de menores en la obscuridad

Un poco disgustada por esta actitud, se presentó al encargado del salón de baile y le preguntó porque había recurrido a aquella estratagema, a lo que este respondió:

Inspectora de labor infantil

La Sra. Demetria A. Sulit, jefe de la division del trabajo de mujeres y niños de la Oficina del Trabajo, fotografiada en su mesa de trabajo. Un gran numero de menores acuden diariamente aqui para pedir permiso para trabajar.

"¿Pero no ve usted que se está bailando el vals, y las luces se tienen que apagar? Si usted insiste, voy a ordenar que se enciendan las luces".

Cuando el salón volvió a iluminarse, las jovencitas menores de edad, ya habían desaparecido, quedándose solamente unas cuantas bailarinas ya mayores. Las otras se habian escondido, aprovechándose de la oscuridad.

Pero el encargado del establecimiento no tuvo más remedio que presentarlas cuando se le explicó a lo que se exponía al hacer aquello.

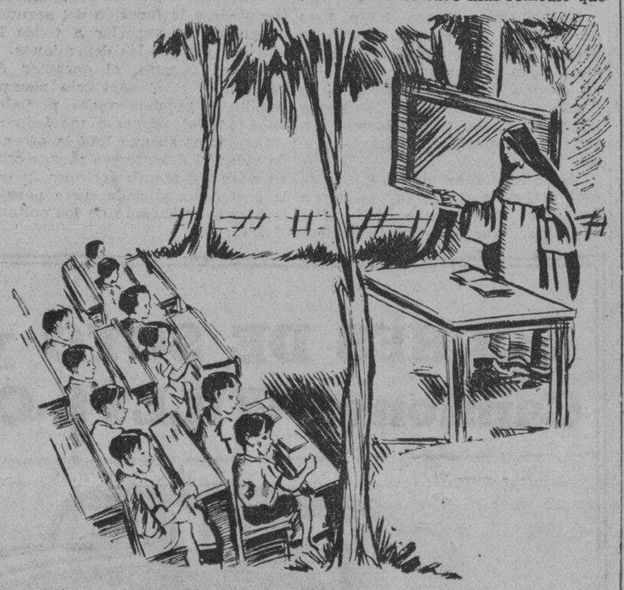

Cuando el baile es único remedio

"No crea que todas estas jóvenes que se dedican a esta profesion son de familias pobres", explica la Sra. Sulit.

"Muchas de estas son de las que no aprendieron en sus casas a aprender algun oficio, y cuando tienen que buscar la vida, se dan cuenta de que no pueden colocarse en una fábrica de bordados porque no saben bordar; tampoco en una fábrica de cigarrillos. El único medio que les queda y por el cual creen poder encontrar más fácilmente dinero es el baile".

Las bordadoras y costureras

Uno de los trabajos más apropiados para las jóvenes y mujeres son el de bordados y costuras, dice la Sra. de Sulit. Aquí las bordadoras son en su mayoría, ilustradas, educadas y casi siempre van muy limpias y pulcras.

"Es una lástima que esta industria de los bordados esté decayendo por ahora", declaró.

En la inspección de las mujeres que trabajan en las fábricas se tiene que ver si las casas proveen a las trabajadoras, la labor adecuada para su sexo. También se examinan las condiciones de trabajo, como la ventilación, las sillas en que se sientan, y otros requisitos.

Sobre estos oficios, también hay muchos relatos conmovedores. Mujeres que tienen que trabajar para mantener a sus hijos porque el marido les ha abandonado. Viudas, a quienes la muerte privara del principal sostén de sus hogares. Mujeres casadas con maridos desempleados.

Es de notar también que existen muchas jóvenes que trabajan durante el día para poder continuar sus estudios por las noches. Otras, ya acostumbradas al trabajo, prefieren ganar independientemente el jornal, para poder gastarlo como ellas crean conveniente.

Los hijos estudian y las madres trabajan

La Sra. de Sulit habla de una fábrica de tabacos de Manila, que puede servir de modelo de las demás de su clase. La gerencia provee los servicios de dos Hermanas de Caridad que se encargan de cuidar a los niños pequeños, mientras sus madres están trabajando en la fábrica. Estas hermanas, proveen de alimento a los niños; ven que estén siempre limpios y les mudan de ropa en caso de que se ensucien. Les pasean por los jardínes cuando el tiempo es favorable. Además de

(Continua en la pag. 12)

EL PATRIOTISMO NO ES DEVOCION CIEGA

Concepto de patriotas devotos sobre el Estado.-Celo por el prestigio nacional.-Los ideales comunes que unen a un pueblo.-Como ligan el futuro y el pasado

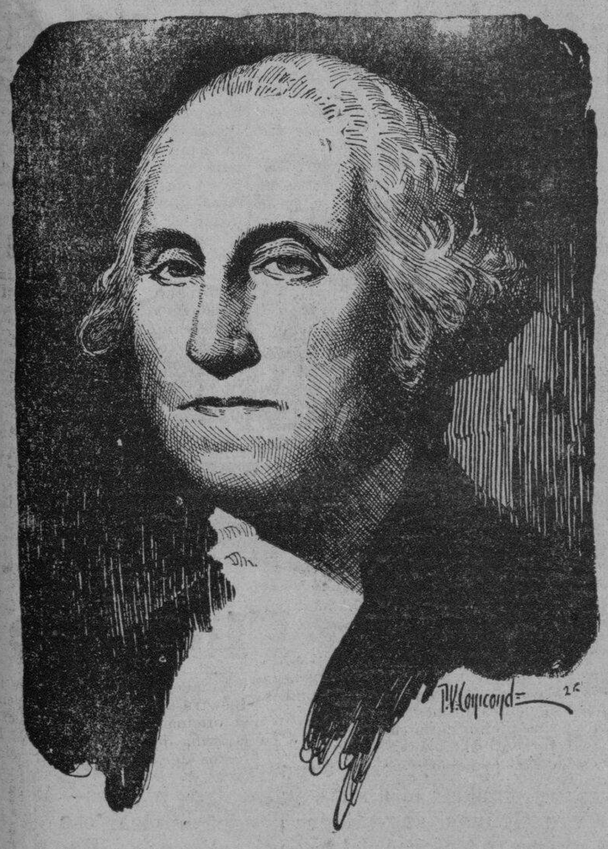

GEORGE WASHINGTON

"No fue un patriota por haber amado a su pais con un amor egoista, sino porque amo la justicia en amplia escala".

Por el Profesor ISMAEL AMADO

El concepto que los griegos tenian de la "polis" omnipotente hay que buscarlo en el "fondo" de nuestras inteligencias. Del Medievo nos ha venido un habito de pensar, en relación con el estado, que el mundo no ha podido desterrar todavia. Muchos que ya han perdido la fe en el derecho divino de los reyes todavia creen en el derecho divino de los estados. El estado todavia se considera como algo sagrado. Representa el desenvolvimiento de la Idea Absoluta de Hegel en el mundo. Para Hegel el estado no ha surgido, como sostuvieron Spencer y Mill, respondiendo a las necesidades de los hombres. "Se incurre en una crasa tergiversación de la realidad", dice Hegel, "cuando, al exigir sacrificios del ciudadano, se considera simplemente al estado como la comunidad cívica cuyo objeto no es mas que la seguridad de vidas y propiedades. Tal vez la seguridad no pueda ser abolida mediante el sacrificio de lo que se ha de lograr. La nación, considerada como un estado, es el espiritu hecho carne sustantivamente, y directamente real. Es el poder absoluto sobre la tierra". Los hombres que abrigan tal concepto sobre el estado, probablemente son patriotas devotos.

El prestigio es gloria

Una de las caracteristicas universales del patriota es su celo de prestigio nacional que arranca de la creencia de que su pais posee un pasado glorioso. ¡Y cual es el pais que no cree tener un pasado glorioso? El prestigio es gloria; y no es posible que una nacion continue glorificandose si permite que su prestigio sufra mengua dentro y fuera de sus fronteras. Algunas veces tiene que luchar para defender ese prestigio. En la guerra universal, los americanos creyeron que si no peleaban, el prestigio de "la tierra de Dios" se rebajaria y, por tanto, se verian despojados de su poder de obrar con eficacia en la politica del mundo. La solicitud del prestigio nacional fue lo que impulso a Belgica, frente a la agresion a luchar en condiciones sumamente desfavorables, para mantener su integridad y su lealtad a las obligacions internacionales. Fue su ansia de acrecentar su prestigio nacional la mejor explicacion de que el Japon haya decidido abrir sus puertas al mundo occidental. Este sentido de honor nacional, que no puede tolerar el calificativo de fuerza inferior, induce a las naciones a las mas altas conquistas. Naturalmente, su parte tragica esta en que tambien podria facilmente encender el fuego de la guerra. Y esto ocurre mayormente cuando los pueblos se convencen de que estan comprometidas cuestiones de honor y pueden ir a la guerra. Y una vez comenzada la guerra, el mismo sentido de honor nacional no permite que ningun pais acepte la derrota.

JOSE RIZAL

Al igual de Washington, acaso se pueda decir que tambien creia que la causa de su pais era la causa de la justicia eterna.

El ideal común

La creencia de que la patria de uno es un valor fundamental, se halla a menudo basada en el convencimiento de que la patria encierra ideales elevados. Los patriotas creen que su nación representa una gran tradicion y sustenta principios importantes para la raza humana. Puede decirse que todo pais esta organizado en torno a tales creencias. Realmente, un pueblo no puede considerarse unido efectivamente hasta que no este unido entre si por la fuerza de un ideal comun. Y ese ideal, cualquiera que fuese, es una fuente de energias patrioticas. Aun en el temperamento de los pueblos belicosos se halla estampada esta tendencia idealista. Por lo comun, no van a la guerra por causas que son abiertamente materialistas y depredatorias. "Los pueblos, en sus grandes actividades corporativas, no son mercenarios sino idealistas. Cuando se deciden a pelear, no van en pos de la holgura y de la comodidad, raras veces aspiran un bien material presente de cualquier genero, sino el triunfo de un ideal que asocian con su existencia nacional." Acaso se equivoquen de metodo, pero su proposito es esencialmente altruista. Y el ideal que mueve a un pueblo deberá ser un ideal moralmente elevado, o por lo menos, deberá parecer así.

WOODROW WILSON

Presumia que America tenia la alta mision de hacer al mundo un lugar salvo y seguro para la democracia.

Importancia del futuro

Los ideales se heredan en parte del pasado de la nacion. Lo que en el pasado ha unido a los hombres han sido estos ideales comunes, y es porque estos ideales fueron tan grandes y nobles que la memoria del pasado llega a encarnar un tan subido valor. Pero, a los ojos del idealista, el futuro es plenamente tan importante como el pasado. Un pueblo esta unido entre sí por lo que Green llama la espectacion social. En este pais, por ejemplo, nos ata el futuro de igual modo que el pasado. Nuestro pasado, en verdad, es un factor vital en nuestra unidad; sin embargo, el vinculo mayor que nos ata es lo que creemos que es nuestro comun destino, los ideales que nosotros creemos realizar progresivamente. Las raigambres de nuestra unidad se hallan en el futuro.

Diferentes ideales

Los ideales que una nacion cree encarnar son varios. A veces el ideal es el de un buen gobierno. Virgilio creia que ha sido empresa de Roma propagar la paz y el orden a traves del mundo. Wilson presumió que America tenia la

(Continua en la pag. 12)

M.E.C.D. 2016

El año 1933 fué fatal para numerosos corredores de automóvil y motocicleta

Berlin, Diciembre de 1933

Declina el año y esta es la hora de hacer el cotejo entre los kilometros por hora que el adelanto de la teécnica ha podido sumar al vértigo y los esforzados volantes cuyas vidas quedaron al margen de la pista y del recuerdo. Fácil es recardar la velocidad máxima que rinde el automovil y difícil tener presentes los nombres aunados al sacrificio fatal que la pauta sportiva demanda de año en año.

En realidad de verdad, no es faena grata el discernir si el resultado de tal cotejo habla en favor del progreso constructivo; por otra parte es dolorosa la comprobación de lo numerosas que han vuelto a ser las victimas. ¡Un tendal! La temporada automovilistica europea, en el entir de muchos, ha sido una verdadera danza macabra.

Dediquemos, pues, unas lineas a la crónica luctuosa, recordando a quienes no pudieron dominar y vencer la máquina ni su sino adverso.

La lista es larga. En ella figuran principiantes y veteranos por igual y en casi todas las pistas y circuitos continentales tronchó vidas la Parca.

En febrero, en la prueba de Eibsee, cayó en la meta misma el vencedor de la carrera, Georg Geschwalm, campeón alemán de montaña. El triunfo y la muerte fueron cosa de breves segundos.

Cerca de Alix—en Provence—el conocido motorista francés G. Negre fué victima de un accidente el 8 de Marzo y en la carrera de Eilenriede, en marzo asimismo, murieron Hermann Hauptmann y Fritz Weber. Dos dias después, uno de los mejores motociclistas franceses, Paul Debaisieux, falleció en St. Germain a causa de una caida.

El mecánico de Toselli, Jacquot, perdió la vida en abril en la prueba de montaña de Cuech. Y trágica fué la muerte del alemán Otto Merz en el Avus; los establecimientos Mercedes habian resuelto que corriese por última vez el veterano volante. La muerte se lo llevó en el entrenamiento en mayo, mes en que también siguió Toselli al más alla; a su infortunado mecanico. Ambos habian tripulado un Bugatti, propiedad anterior de Chiron.

Siempre en mayo, sobre el circuito de Peronne, en la Picardia, el Bugatti de Bourait se volco, enlutando los anales con un nombre más; otro más ya habia contribuido al entrenamiento: el de Trintingnant.

En la Tourist Trophy, el 14 de junio, cayó el inglés Frank Longmann; era la vigésima quinta vez que tomase parten en la T. T. Perdió la vida el 18 el checoeslovaco Sporer, y el mismo día en el campeonato belga, Miette—de Bruselas—, un principiante, como Trintingnant, no pudo con su destino, más fuerte que el vértigo. Tampoco pudo vencerlo el famoso Birkin en el Gran Premio de Tripoli. El 22 de junio falleció a consecuencia de la infección de una herida en un brazo.

De Longmann aun cabe decir que realmente habia desafiado a la muerte. Rompióse el resorte de la horquilla de su motor, pero quedo ileso, reparo el defecto para continuar en la brega. Volvio a caer en una virada, quedando examine en el lugar del accidente.

En julio, el alemán Diekmann perdió la vida en Hoya; el alemán Hans Stoltzke también la perdió regresando de una prueba. Pierre de Viscaya, conocido volante francés, murió el 14 de julio a causa de un accidente en el Bois de Boulogne. El campeón belga Gregoire dejó el tributo máximo al entrenarse para el Gran Premio de Bélgica de Motocicletas, y en el Grand Premio de Carcassone lo hizo el francés Jean Roland.

Agosto también fué despiadado. En el circuito de Biella sufrió un accidente fatal el italiano Mario Compagnone. En el Gran Premio de Suecia hubo un choque de vehiculos al que no sobrevivió el sueco Eric Lafrenz. Saltó del coche, pero no pudo salvarse. Chiron salió ileso. Al poco, Domington Park exigió tres victimas; G. R. Vesey, J. H. Jennings y D. J. Allard. Una semana después, el 27, en el Grand Premio de Marsella sufrió un accidente mortal el suizo von Walldhausen. En el entrenamiento para el Grand Premio de motor en Saxtorp, 100 kilómetros por hora exigieron una vida más, la del noruego Harry Bjelkeru. En la misma prueba un choque con otra moto fué mortal para el sueco Lundberg.

Septiembre es el mes de trágica recordación. Monza fué la jornada terrible del sport automovilistico, pero ya antes del 10 de septiembre la muerte, simpre en en acecho, castigó al inglés Dunkley en el entrenamiento de Belfast.

La tragedia de Monza es casi de ayer. No tan pronto será olvidada. Campari, Borzacchini y Czaykowski, tres de los mejores del mundo, no pudieron con la tristisima suerte que siempre puede estarles reservada a quienes luchan por el décimo de segundo junto a un volante, sin que les arredre la sombria amenaza de la imperfeccion mecánica.

Mes aciago el de septiembre con sus charcos de aceite en la prueba de Monza; no terminó sin llevarse al motociclista Watson en Brookland y al alemán Hartmann en una curva de la carrera del Schleizer Dreieck.

En la prueba de Altamura, el 8 de octubre, Dippolito chocó con un carro, sufriendo la rotura de la base del crneo y la consecuencia extrema. En Tat, Hungria, no pudo escapar a idéntica lesión y fin pavoroso el hungaro J. Somavira. El alemán Afired Theuer falleció tres dias despues de haber quedado gravemente herido en Kyritz.

No sabemos si tan larga lista de bajas es completa. A ella es preciso agregar los caidos en América. En Indianápolis el destino se ensañó con Mark Billmann y Lewis, el acompañante de Spengler, y con Carey ¡No olvidemos Arrecifes! Porassiepe y Bucci cayeron en marzo.

Medio centenar de propulsores del vertigo se ha llevado la Parca en 1933. No siempre es de ellos la culpa. Juegan y jugarán siempre con la muerte, por buenos que sean. ¡Caracciola, Chirón, Hamilton, Nuvolari y el conde Howe, todos ellos se substrajeron a la fatalidad por apenas unos centimetros providenciales!

De año en año aumenta la velocidad; muchos circuitos ya no responden a las exigencias técnico-camineras. La seguridad de una pista es igual a su curva más estrecha o más cerrada.

La próxima temporada de carreras estará bajo los auspicios de la nueva fórmula, de acuerdo con la cual el peso máximo del coche es 750 kilogramos. Hay quien dice que ella será un cerrojo para el aumento de la velocidad y ésta no podria ser ya ilimitada.

¡Quién sabe! Nos parece aventurado sostenerlo.

Y aunque así fuese. Las carreras son un reto a la muerte; nadie puede evitar la fuerza mayor, la coincidencia trágica, los charcos de aceite y las viradas peligrosas. El terreno accidentado es parte y factor del sport, como lo son el mal tiempo, la niebla y las polvoredas que ciegan al volante.

La máquina es imperfecta y nadie puede vanagloriarse de poseer nervios de acero, presencia de ánimo integral, reacción neurocerebral templada a la fracción del segundo, ni un coraje superior a todos los temores y todas las depresiones.

He aqui, pues, el carácter del sportaman y el sacrificio siempre posible y muchas veces probable, en aras del progreso mecánico.

Confiemos en que 1934 la ofrenda de vidas al delanto sea menos cruel en número, menos luctuosa, y con la perfección ansiada corra parejas la pericia triunfante de los cultores del vértigo.

SUBIRAN LOS PRECIOS DE NEUMATICOS

Asi lo predice Mr. O'Neill presidente de la General Tire ang Rubber Co.

"El sujeto que ha estado viajando sobre neumaticos para el periodo de depresion, o que esta tratando de economizar para la temporada de lluvias haria mejor en equipar su coche con nuevos neumaticos porque pronto subiran los precios de estos a poco mas o menos de la mitad del precio que tienen ahora."

Esta prediccion la ha hecho W. O'Neill, Presidente de la General Tire and Rubber Co. a su vuelta a Estados Unidos, procedente de su viaje por Europa y de Palm Beach, Fla. donde ha estado asistiendo a una convencion de productores de neumaticos para automoviles.

"El caucho cuesta ahora tres veces mas que hace un año, y el valor depreciado del dollar americano en las compras del exterior, indudablemente influira en la subida de los precios", continuo O'Nell.

Actualmente el negocio de neumaticos es de los mejores que hay, y este negocio mejorara mucho mas cuando la gente vaya convenciendose de que no vale la pena de arriesgarse la vida viajando en neumaticos viejos que ofrecen muy poca seguridad, segun O'Neill.

El futuro del negocio de neumaticos es excelente. Uno no necesita mas que comparar el negocio durante el mes de Diciembre, Enero y Febrero que acaban de pasar con los de los meses correspondientes a un año atras, para convencerse de que el estado del negocio va mejorando rapidamente. Aun teniendo en cuenta el mal estado de los bancos del año pasado, el negocio ha mejorado notablemente.

Mr. O'Neill no mira con alarma esta subida de los precios, pero si como una indicacion de la mejora general de los negocios en Estados Unidos y en otras partes del mundo.

WILLYS 77 NO HA CAMBIADO SUS MODELOS CORRESPONDIENTE A 1934

El Willys Overland, el primer automovil barato que se presento ante el mundo con lineas aerodinamicas, aparece en su nuevo modelo correspondiente a 1934 practicamente sin ningun cambio radical. En tal forma que los Willys 77 de 1934 son casi iguales que los del modelo de 1933, y con todo estan causando sensacion en todos los mercados del mundo, lo mismo que los modelos de 1933. Las ruedas de alambre del modelo de 1934 han sustituido las ruedas de acero del modelo de 1933, ademas de otras pequeñas mejoras en sus fabricacion.

Los ejecutivos de la compañia Willys sostienen que siendo las lineas adoptadas para la fabricacion de este automovil pequeno en su modelo de 1933 todavia siguen en boga, no hay razon para que cambiarlas. Todavia se consideran mejores que los de forma convencional. La posicion que esta colocado el nuevo modelo esta patentizado con el hecho de que otras marcas estan adoptando las formas que primero adopto el Willys 77.

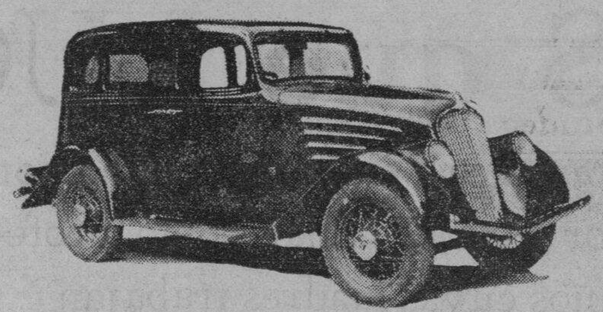

Siendo el primer coche aerodinamico su forma es todavia de actualidad

La economia en su operacion, asi como su bajo costo de adquisicion y su mantenimiento siguen siendo las caracteristicas mas notables de este coche de fama mundial. Con miles de coches de esta clase ahora en posesion de sus dueños, se ha probado por medio de estos con harta claridad de que pueden correr de 30 a 35 millas por un galon de gasolina.

El motor del Willys 77 esta hecho de acuerdo con el principio de "fuerza flotante" y tiene cilindros con 3-18 pulgadas de grandes y una recorrida de embolo de 4-3|8 8 pulgadas y desarrolla una fuerza de 48 caballos de fuerza.

Otras caracteristicas que este coche posee, ademas de tener un motor de "fuerza flotante," es el hecho de que es aerodinamico de punta a punta y que le proporciona mas fuerza y velocidad. Tambien estan hechos sus carrocerias toda de acero, con las asientos delanteros ajustables. Posee un buen sistema para engrasar, y pistones de cuatro anillos, valvulas hechas de acero, con un chassis en forma de X, carroceria a prueba de todo clase de condiciones atmosfericas, un tanque de gasolina completamente escondido, un compartimiento para guardar cosas delante del asiento delantero, un carburador "down draft", un silenciador y purificador mas grandes, una lubrificacion automatica y eliminadores de movimientos bruscos hidraulicos, estribos de acero, manivela toda hecha de acero y de seguridad, un parabrisas que no permite la penetracion de luces fuertes que ciegan al conductor, frenos en las cuatro ruedas, y un compartimiento en la parte trasero para la rueda y neumatico de repuesto.

La forma aerodinamica que ahora posee el Willys 77 ha sido adoptada por sus fabricantes despues de un año de trabajos de laboratorio y de experimentos hechos en diferentes clases de caminos. En sus trabajos, los ingenieros del Willys se basaron los informes de los mas grandes y famosos aviadores y asi consiguieron minimizar la resistencia del aire contra la corroceria del coche. Todas las partes y formás adoptadas en el exterior de la carroceria han sido puestos para minimizar en cuanto sea pasible la resistencia contra el aire.

Hasta en la forma de los faroles se ha adoptado el modelo aerodinamico.

En la parte trasera es en donde se nota mas la forma aerodinamica del coche, con lo cual no se permite la formacion de vacios a su paso, que retrasan su velocidad. Y ademas se ha provisto al coche de un centro de gravedad muy bajo que no permite los vuelcos. Es de facil manejo y facil de ser colocado en cualquiera parte. Y a esto debe su popularidad en todo el mundo y el hecho de que se vende con muchisima facilidad.

El coche se entrega a su comprador completo, incluyendo la rueda y neumatico de respuesto.

Las bujias Champion han demostrado en carreras de que son invencibles

En casi todas las carreras de autos, aviones y botes de motor se ha usado esta bujía

Durante el año 1933 las bujias para motores marca "Champion" demostraron varias veces ser unos verdaderos campeones. En la decima carrera automovilistica de 500 millas de Indianapolis que se celebra todos los años, lo mismo que en la carrera de campeonato AAA, todos los coches ganadores estaban equipados con bujias Champion. Louis Meyes, uno de los ganadores de estas carreras, ha tenido el acierto de escoger estas bujias para los dos automoviles con que ganó las dos carreras.

En Europa lo mismo que en America, practicamente todos los coches que tienen que tomar parte en alguna carrera estan equipados con bujias Champion.

El record de velocidad en aviacion fué conseguido por un avión cuyo motor estaba equipado con bujias Champion.

El record de velocidad para botes de motor cuyo ganador llego a la increible velocidad de 124.98 millas por hora estaba tambien equipado con bujias Champion. El nuevo record de velocidad para motores "outboard" de 61.75 millas por hora tambien fue ganado con bujias Champion. Por esta victoria actualmente la mayoria de los motores "outboard" para botes marinos estan equipados con bujias Champion.

Todas las carerras para subir cuestas organizadas por la AAA fueron ganados por coches equipados con bujias Champion lo mismo que las carreras para coches de stock celebradas en diferentes partes de Estados Unidos.

Por diez años consecutivos las bujias Champion han probado que pueden dar a cualquier motor un funcionamiento mejor, ganandose con estas bujias grandes carreras.

· S A R G O N ·

Un tratamiento "doble" para personas debiles y nerviosas

(1)—Sargon Liquido, para facilitar las digestiones fortalecer la sargre y hacer aumentar de peso.

(2)—Pildoras de Sargon para corregir el estreñimiento y la biliosidad y dominar la jaqueca por su acción sobre el hígado.

Adquiera Vd. hoy mismo el tratamiento completo de su Farmaceutico.

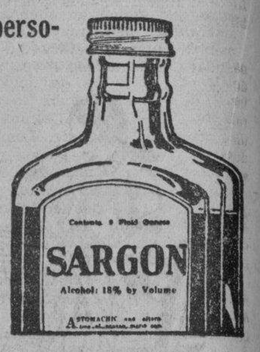

Distribuido por
BOTICA BOIE

SARGON · SOFT · MASS · PILLS

SARGON LIQUID. Sodium Citrate 3.83 grs.; Potasium & Sodium Citrate 7.47 grs.; Ferrie & Ammonium Citrate 3.21 grs.; Cafeina 1.82 grs.; Quassia 3.8 grs.; Fel Bovis 4 grs.; Syrup Ferrous Iodide 11 Minims; Alcohol 36.4 Minims; Coloring Syrup & Aromatica 1 ounce. SARGON PILLS: Phenolphthal 3 grs.; Sod. Salicyl. .25 grs.; Strych. .005 grs.; Sod Oleate .25 grs.; Aloin .25 grs.; Ext. Bellad. Leaves .03 grs.; Pur Ext. Fol Bovia 1.00 grs.; Excip. Q. S.

COCHES DE SOTO y WILLYS
Camiones WILLYS-OVERLAND

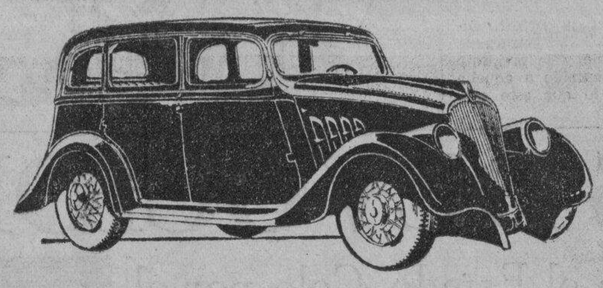

Macondray & Company
Distribuidores en Filipinas

Tabla de Recomendaciones

Modelos 1932-33-34	Máquina	Trans.	Difer.
Coches De Soto	"AF"	"C"	"C"
Coches Willys	"AF"	"C" o "BB"	"C"
Camiones Willys-Overland	"A"	"C"	"C"

"A", "AF", "BB", "C" significan Mobiloil "A", "AF", "BB" o "C"

Con el debido cuidado, GARGOYLE MOBILOIL y GASOLINA SOCONY, su Motor permanecera como "Nuevo" indefinidamente.

SOCONY Gasoline Standard Quality — La Combinacion Ideal — GARGOYLE Mobiloil Make the chart your guide

Fijese en la familiar Bomba Socony y Rotulo de Gargoyle Encarnado

Ud. siempre estara seguro con

Mobiloil y Socony

STANDARD-VACUUM OIL COMPANY

Restaure la potencia perdida de su coche con un nuevo juego de Bujias
CHAMPION
No es un gasto... sino una INVERSION, porque las nuevas
CHAMPIONS
le ahorran combustible.

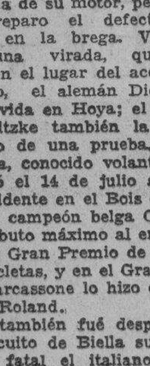

Bachrach Motor Co.
MANILA.

WILLYS

Bajo Costo Inicial y Mantenimiento
Eficiencia y Seguridad
Apariencia y Comodidad
Aceleracion y Velocidad

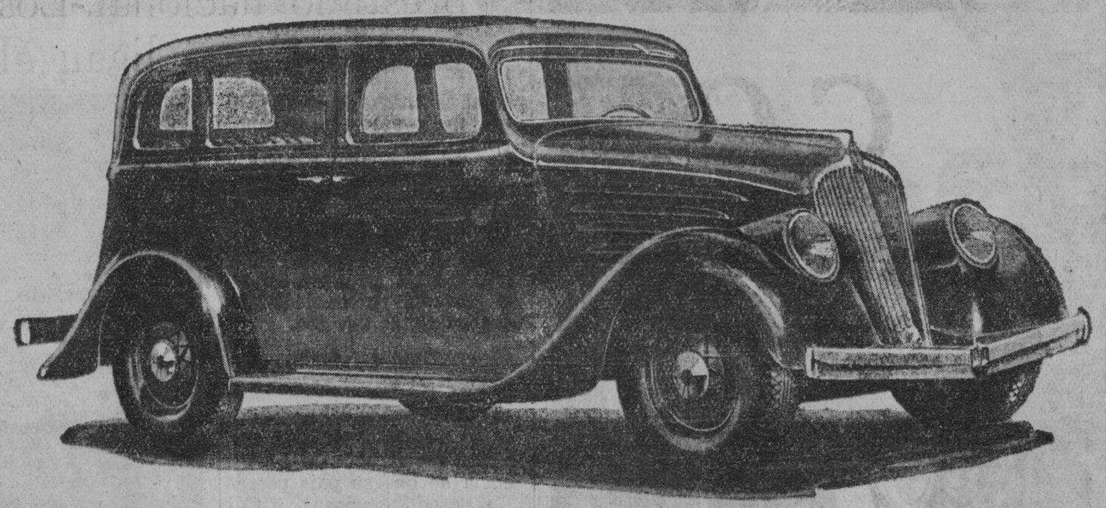

Con Su Patentada Fuerza Flotante

30 a 35 MILLAS POR GALON...70 MILLAS POR HORA

El Willys de 1934 se ha diseñado con la conviccion de que muchos compradores desean poseer un coche practico libre de todo lo que significa gasto injustificado. EL WILLYS ES EL PRIMER COCHE ECONOMICO DE LINEAS COMPLETAMENTE ONDULANTES—es facil de guiar y de estacionar—es espacioso y confortable—tiene asientos de angulos propiamente hechos—de fuerza amplia para una pronta aceleracion; para ascender colinas, y una reserva para mayores velocidades.

Cuando piense en la compra de un nuevo coche no pierda de vista el hecho de que su servicio principal es para llevarle de una parte a otra. No importa cuanto pague por un coche, esa es la razon basica por qué ha de poseer un coche. ¿No seria una cosa sensata el comprar un Willys que le preste ese servicio de trasportacion a un costo bajo y despues emplear el ahorro para otros objetos—van algunas sugestiones donde emplear ese ahorro: Mejoras del hogar... Ropas... Recreos.. Educacion... Seguro... o visitas a lugares de interes—economica, rapida y comodamente.

Recuerde tambien que en el uso diario de un coche a su oficina—compras—invitaciones sociales, esas cortas distancias no pueden costarle mucho cada viaje, pero acumulan un gran millaje anual que representan un verdadero gasto... a menos que se use un Willys. Si Vd. usa un coche principalmente por razones de negocio, el Willys efectuará ahorros—que suponen ganancias adicionales.

MACONDRAY & Co.

Iloilo — 827 R. Hidalgo. Manila — Cebu

Tel. 2-38-80—2-38-81

M.E.C.D. 2016

AUTOMOVILISMO-AVIACION

AÑO XXV. NUM. 122 — LA VANGUARDIA — SABADO, 23 DE JUNIO, 1934 — PAGINA TRES a

MAS SOBRE EL VIAJE A LUZON DEL CHEVROLET

El coche, como siempre ha merecido un recibimiento entusiasta

Viajando por Luzon
P. A. Pete

Tarlac es interesante, pero la lluvia impidio a que muchas personas atendieran la exhibicion de los coches. No podia encontrar peliculas para mi camara fotografica grande y tuve que pedir prestado una camara de esas que tienen forma de caja para tomar varias fotografias.

Me encontre en Tarlac con un boxeador de nombre Reolley y su manager. Este Reilly fué noqueado en el segundo asalto por un pugil local. La mejor pelea de la noche fue objeto de silbidos por el publico.

Lluvia cuando salimos de Tarlac para Dagupan, Pangasinan el 13 de Mayo. Cubiertos de polvo y lloviendo cuando menos lo esperabamos, llegamos a Dagupan en un estado poco aseado. Los conductores pararon los coches y fui al hotel para dormir. Me dormi bien. Al dia siguiente, muy temprano, nos reunimos en el salon de exhibicion de Tan Coco and Company para hacer los preparativos de la exhibicion.

Terminada la parada, comenzamos las demostraciones. Y antes del medio dia partimos para Lingayen para visitar al gobernador y sus subalternos. Tomé varias fotografias. Estaban con nosotros las Srtas. Elsa y Consuelo Sison, hijas del Dr. Jose Sison de Dagupan.

En Lingayen hicimos una parada a cuya cabeza estaba el Sr. Juan Calvo, Supervisor del Distrito. Nos dirigimos al Capitolio en buena formacion, y mientras esperabamos al Gobernador, pensé que seria un placer llevar a las Srtas. Sison a un paseo por la playa. Al volver, las ruedas del coche se atascaron en la blanda arena, teniendo yo que pedir el auxilio de cuatro pescadores para empujar el coche. Creo que mis compañeras se divirtieron mucho al ver los esfuerzos que hacia para salir del lugar.

Terminadas las demostraciones en Dagupan nos preparamos para ir a Laoag. Por entonces ya me interesaba saber la manera como venden y hacen demostraciones los agentes. Me interesaba conocer los metodos que empleaban. Nuestro viaje a Laoag fué interesante porque pasamos por algunos territorios mas antiguos que guardan muchos recuerdos de la pasada dominacion hispana. Las viejas iglesias, los restos de las carreteras reales, la proximidad de las montañas al mar, el Rio de Abra — todo esto es interesante. Llegamos a Laoag al anochecer despues de haber recorrido 400 kilometros con una carga de gasolina sin acabar aun. Aunque no podemos ser exactos calculamos que recorriamos 10 kilometros con un litro de gasolina.

La "Laoag Auto Supply Company" es la expendedora de Chevrolet en Laoag. Esta compañia no escatimo esfuerzos para hacer que las demostraciones fuesen un exito. Ofreció refrescos y un baile que comenzó a las 6 y duro hasta las 8 P. M. en el dia de la exhibicion.

Algunas de las jovenes que estuvieron en el baile y en la exhibicion son las Srtas. Amalia Lalare, Hortencia Mina, Estrella Mina, Nenita Mina, Alma Eugenio, Araceli Barba, Felicia Javier, Naty Javier, Corazon Javier y Maria Llanes, quienes fueron acompañadas por sus jovenes amigos. Quise bailar pero la pesadez de mis zapatos fueron un impedimento.

Llovia cuando salimos de Laoag para Vigan el 17 de Mayo. Llegamos a Pigan y estaba lloviendo. Las lluvias continuas por poco estropearon la exhibicion, pero gracias a Santiago Sembrano, expendedor de Chevrolet en esta ciudad, la exhibicion se llevó a cabo satisfactoriamente. El hizo arreglos para que los que tuvieron interes pudiesen hacer las pruebas en los coches.

Nuestras siguiente parada fue Baguio donde por poco me hele. Llovia pero la gente esta tan acostumbrada a ello, que no es causa ningun contratiempo. Sin embargo nuestra exhibicion fue concurrida hasta el punto que llamo la atencion del Alcalde y del Jefe de Policia quien por poco nos lleva a la carcel por tocar mucho la bocina mientras recorriamos la ciudad. A pesar de esto, fueron muy amables cuando les explicamos que no sabiamos que habia una ordenanza que prohibia tocar mucho la bocina. Baguio ya se ha convertido en una gran ciudad desde que la visité hace algunos años. De Baguio tengo algunas experiencias. Y si desean saberlas, veanme personalmente. La frialdad de Baguio me ha molestado mucho, porque no puedo soportar el frio mas ligero.

A la subida ibamos en primera velocidad, lo cual no era malo apesar de la lluvia y a pesar de la poca vision que teniamos por causa de la niebla que cubria el camino.

Despues de tres noches y dos dias salimos de Baguio el 22 de Mayo para Caabnatuan donde pasamos dos dias. Nuestra estancia placentera para decir mejor. Todos querian ver las nuevas ruedas de "efecto de rodillas". Pasamos un dia en Cabanatuan haciendo demostraciones y otro dia visitamos Sta. Rosa y Gapan donde hicmos otras demostraciones a los residentes.

Nuestras anfitrionas durante la exhibicion en Cabanatuan fueron las Srtas. Pachita Angeles, Barbara Torres y Soledad Manucio quienes caracterizaron "Srta. Comodidad," "Srta. Chavrolet", "Srta. Economia", respectivamente.

Volvimos a Manila en la noche del 24 de Mayo para limpiar los coches, cambiar de aceite y sacar algunos catalogos antes de ir a San Pablo, Laguna el 26 de Mayo Se continuara la semana que viene.

Solo sobre un Studebaker se puede hacer esto

Tal vez no sera del entero agrado del lector el tener que hacer esto que se demuestra en el cliche pero de todos modos es bueno que se sepa que el nuevo Studebaker de 1934, Dictador Especial da la suavidad de funcionamiento suficiente para que campeones de golf como estos puedan pegar la bola estando sobre un coche en movimiento. Arriba se ve a Harry Elmora, ex-campeon amateur de golf en Indiana y Miss Doroty Gustafson, campeon de South Bend en juegos de golf, pegando la bola sobre un Studebaker de 1934 en movimiento. Ambos campeones declaran haber podido pegar la bola estando encima del coche, varias veces, debido a la suavidad del funcionamiento de este.

FIRME AVANCE DE LOS COCHES DE LA G. M. C.

Los registros de E.U. indican què los coches de G.M.C. se venden mas

De acuerdo con las cifras proporcionadas por R. L. Polk, New Jersey Motor List Com., y Cherlock & Arnold al Automotive Daily News, los registros completos de nuevos coches en los Estados Unidos para los meses de Enero, Febrero y Marzo de 1933 y 1934 demuestran que la venta de automoviles del grupo de la General Motors avanza firmemente.

En el mes de Enero se ve que la venta para 1934 es floja para el grupo del Chrysler y el de la General Motors mientras que el grupo Ford encabeza.

Durante Febrero los records demuestran que mientras el grupo de la General Motors adelantaba con Ford en el segundo puesto y Chrysler en el tercero, los coches Ford para pasajeros iban delante del Plymouth y del Chevrolet, que se consideran los rivales en la categoria de coches de bajo precio.

Durante Marzo el margen total de las ventas de la General Motors se elevo, con el grupo del Ford yendo un poco mas a la cabeza del Chrysler para el segundo puesto. El aumento del margen del

(Continua en la pág. 4)

Manila Trading mantiene un taller conveniente equipado

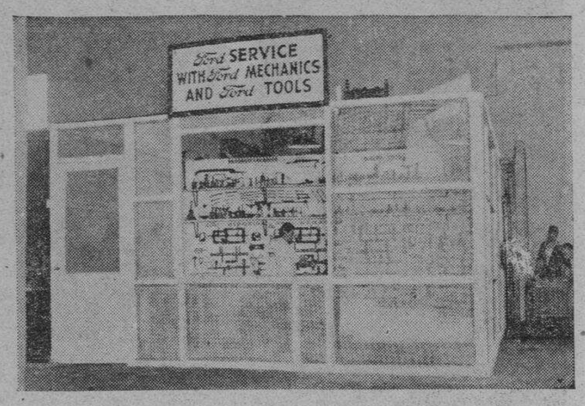

Lo què Henry Ford ha estado enfatizando en sus anuncios de que su compañia, "Después de Vender Sirve a los dueños de los coches" se está poniendo en práctica por la Manila Trading and Supply únicos siempre manteniendo uno de los mejores talleres y los más amplios en Filipinas. Sus talleres en Manila son de los más completos y en cada provincia tiene talleres con personal hábil y bien entrenado pagentes de los coches Ford V-8 en Filipinas.

La Manila Trading ha estado ra corregir cualquier defecto en un automóvil Ford cualquiera que fuese el modelo de éste.

Los talleres de Manila Trading en Manila están equipados con enseres K. R. Wilson fabricados exclusivamente por Ford.

Aparte de todo esto, el Ford es el único que ofrece sus partes de repuesto más baratos.

Los clichés que publicamos son un ejemplo de los equipos que utiliza Manila Trading para la reparación de automóviles.

EL BUICK DE 1934 ES MUY RESISTENTE

Como los antiguos modelos es para largos años de servicio

El Buick de 1934 está construido para el servicio como su predecesor, pero es mas que este porque tiene a su favor la experiencia adquirida en 30 años de fabricaiion de automoviles. La comodidad que ofrecen las ruedas de "efecto de rodillas", la facilidad de direccion por el mecanismo que obra desde un punto central, el estabilizador de marcha, hacen del Buick de 1934 el mejor coche que se ha construido jamas. Y solo una experiencia que se ha conseguido durante muchos años puede producir un coche como el moderno Buick.

Las cartas llegan a montones a las oficinas de la General Motor Corporation, procedentes de antiguos y verdaderos dueños de Buicks. A estas se incluyen un gran numero de cartas que son una expresion expontanea de satisfacion que tienen los dueños de coches, que en ciertos casos, todavia están prestando servicios despues de 29 años. Hay mas de 68,000 Buicks que tienen 10 años o mas de vida. Algunos de ellos datan desde 1904 y todos están en servicio regular hasta ahora.

Uno de estos automoviles que aun sigue prestando servicios, se halla en Luisville, Kentucky, que tiene a su favor mas de 400,000 millas recorridas, pero que aun puede servir para muchas millas mas, segun su dueño.

Todas las cartas que se reciben tienen expresiones de cariño por los coches, sean veteranos con mas de una generacion de servicios, o sean "nuevos" de 18 a 19 años de vida. Y muchos de estas cartas cuentan historias de compañerismo y lealtad que son casi extraordinarias.

Uno de los dueños, un medico de la Carolina del Norte, está guiando su cuadrigesimo noveno coche Buick, todos los cuales fueron adquiridos sucesivamente por el para su uso personal y profesional. Y los miembros cercanos de su familia tambien han compra-

(Continua en la pág. 4)

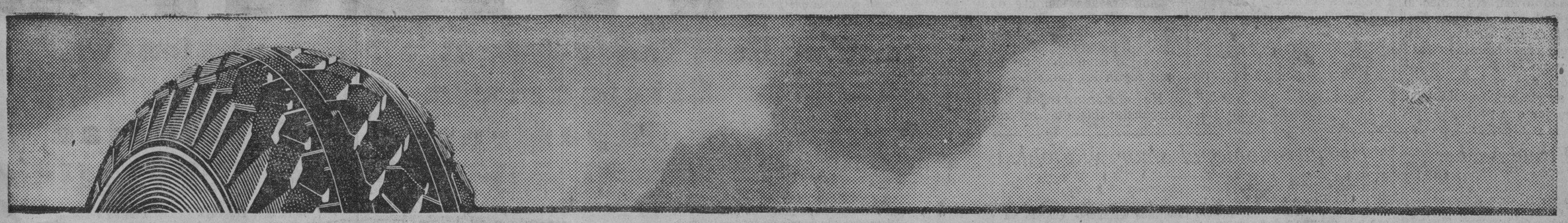

GOMAS AIRWHEEL★

Si Vd. posee un coche liviano no puede menos de apreciar la placentera comodidad que ofrece el viajar hasta que haya probado las boyantes GOMAS * AIRWHEEL.

Estas grandes y nuevas Gomas Goodyear, de rodamiento suave, tienen toda la blandura de una cama de plumas. Constituyen la ultima palabra en estilo y en uniforme duracion.

¿Por qué no prueba Vd. un juego de GOMAS * AIRWHEEL mientras son aun tan nuevas que haran de su coche la envidia de cualquiera que lo vea o vaya con Vd.? El costo del cambio de gomas es menos de lo que Vd. piensa—pero la diferencia en la comodidad es asombrosa! Su vendedor de Goodyear tendra mucho gusto en demostrarle estas gomas.

* Sólo Goodyear fabrica GOMAS AIRWHEEL. AIRWHEEL es marca de fabrica de Goodyear registrada en todas partes del mundo y se usa para indicar que Goodyear es el fabricante exclusivo de las GOMAS AIRWHEEL.

GOODYEAR

4-32-7

M.E.C.D. 2016

Bajo el influjo del sentimiento

Por MIGUEL F. RIPOLL

MAR DE FONDO

Dios quiso que fuera pequeñita pero le colocó dentro del pecho un corazón enorme. Y esto lo sabía ella y lo sabían cuantos la trataban por lo que, Soledad, jamás se quejó de su escaso tamaño, antes al contrario, en la firme convicción de que las cosas pequeñas, algunas veces, se cotizan mas que las cosas grandes, fué siempre para ella motivo de orgullo el ser pequeña.

Había en Soledad, no obstante, algo que no estaba en proporción con el resto de su persona: sus ojos. Unos ojazos grandes, de color de noche, de mirada profunda y penetrante que lo mismo hubieran podido ser utiles a su dueña para odiar con toda su alma como para querer hasta lo indecible.

Y Dios, que la hizo tan pequeña, dispuso que su corazón se inflamase de amor y que sus ojos fueran los fieles interpretes de las tempestades de su alma.

Un día, un par de ojos de varon, también negros y de ocultos misterios como los suyos, prendieron en su corazón el fuego de una pasión avasalladora, inextinguible, una de esas pasiones que no necesitan ser alentadas porque nacen para durar siempre.

Y el dueño de aquel otro par de ojos que se adentraron en el corazón de Soledad era Santiago, un amigo de la casa o mas bien amigo intimo de Antonio, el hermano de Soledad.

Santiago era casado y vivía con su familia en aquel mismo pueblo. Se había casado joven, sin saber lo que se hacía. Cuando, después, se dió cuenta de su error, era demasiado tarde y no le quedó otro remedio que resignarse con su suerte y pasar la vida lo mejor que podía sin faltar a su mujer ni descuidar a sus hijos.

Y desde entonces, todas las tardes, Soledad contempla aquella estrella que, frente a su balcon anuncia la noche.

Sus primeras visitas a aquella casa fueron para pasar unos ratos de charla con Antonio que había sido su compañero de colegio. Luego, poco a poco, fué fijandose en Soledad, la mujercita encantadora de los ojos grandes y bellos y, sin saber porque, se sintió atraido hacía ella, no obstante todos los esfuerzos que hiciera por evitar el inicio de aquel gran amor que presentía.

Todos los domingos y días de fiesta, Santiago iba a pasar unas horas a casa de su amigo, por lo general, al atardecer y allí se entretenían ambos, jugando ajedrez, unas veces, otras jugando a las cartas y en muchas ocasiones, charlando. Y mientras duraba la visita de Santiago, la joven se sentaba en el sofa, frente a ellos y se ponía a bordar.

Y así, Santiago y Soledad se amaron. Pero jamas se le escapó a él ni una palabra alusiva, ni ella dió jamás motivo a que los labios expresaran lo que sentían los corazones. Se miraban y tenían bastante. Así se comprendían perfectamente mas que si hubieran recurrido a todas las expresiones imaginables para expresar su cariño.

Muchas veces cuando se hablaban, bien sea delante de Antonio o bien en ausencia de este, su conversación trataba siempre de cosas indiferentes. Y cuando llegaba Antonio continuaban hablando sobre lo mismo o cambiaban de tema, según les parecía.

No obstante todas las circunstancias que les rodeaban, principalmente a Santiago, ni ella ni él daban muestras de sufrimiento físico o moral como ocurre siempre en estos casos de amores imposibles.

Su amor era tan puro, tan limpio, tan aislado de todo sentimiento material que ni a él ni a ella les asustaba el porvenir. Aprendieron a amarse tan dentro de sus almas que jamás se exteriorizo esa pasión ni en sus rostros, ni en sus sonrisas, ni en sus labios. Cuando se hablaban se olvidaban de que se querian y cuando se querian se olvidaban de que sabían hablar.

Aquel sentimiento que les unía, que acaso estaba llamado a unirles, espiritualmente, para siempre no supo nunca salir a flor de labios. Mar de fondo o marejada interna que encubría una superficie quieta y serena, era su amor. Era algo exclusivamente del corazón y de los ojos. Era una perfecta comprensión de almas y un involuntario distanciamiento de cuerpos.

Y así pasaron los meses y siguieron amandose Santiago y Soledad y, siempre lo mismo, jamás acertaron a decirse lo que cada uno, en lo profundo de sus pechos, sentía vibrar cada vez con más violencia. Los sentimientos siguieron rugiendo en el misterio de sus corazones y de sus ojos.

Hasta que un día, Santiago, que había llegado más temprano que de costumbre, dijo a su amigo:

—Antonio, vengo a despedirme de ustedes. Mañana salimos para Manila. He sido destinado alla.

Soledad oyó la noticia sin inmutarse y Santiago la comunicó sin cambiar en lo más mínimo la expresión de su rostro.

Y aprovechando un momento en que el hermano les había dejado solos, Santiago la dijo:

—Soledad, ves esa estrella que todas las tardes, al anochecer, brilla allí, frente a este balcón?

—Si, la veo.

—Bien. Todas las tardes, si puedes, contemplala unos instantes.

—Así lo haré Santiago.

Fué todo lo que se dijeron.

Al día siguiente, Santiago abandonaba el pueblo en compañía de su esposa y de sus hijos.

Y desde entonces, todas las tardes, Soledad contempla aquella estrella que, frente a su balcón anuncia la noche. Pero no es ella sola. Otra persona, Santiago, distanciado de ella por muchos cientos de kilometros, también tiene fijos los ojos en aquel astro. La separación no les ha separado, aún se besan sus ojos.

Son dos almas que se fueron....

A FE...

Anoche, tu y yo a tientas nos paramos
ante el portal del infinito. El cielo
nos abrió su tesoro de diamantes....
Por una via de luz nos andamos,
buscando con igual afan y anhelo,
a dos almas, a dos seres distantes.

¿En dónde está tu noble madrecita,
la que escribió el poema de tu vida
en un libro romantico de amor?
Y en dónde esta la mia, flor bendita
de mi niñez, la que ya envejecida
daba lumbre a mi lampara interior?

A qué mansion tendremos que llamar?
A qué dorado alcazar de los sueños
se han ido? Que modo hemos de encontrar?
A qué region se fueron a morar?
A qué lejano pais de los ensueños
se han ido para nunca más tornar?

La luna con su nitida blancura
besó tu frente blanca como el lirio,
y te dejo vestigios de su luz.
A mi me dió el caudal de su amargura
que se derritió en mi alma como un cirio
cuando se derrite al pie de una cruz.

Todo era hermoso en lo alto! Que preciosas
las estrellas en la noche de amor!
Dicen que son almas de madres buenas
que viven sobre el mundo de las cosas,
que brillan al través de un gran dolor
eternamente en las noches amenas.

Esta noche tu y yo saldremos juntos
a buscar a tu madre y a la mia
en la constelacion del cielo azul.
Las buscaremos en todos los puntos
hasta que salga el sol del mediodia
y el mundo se cubra de negro tul.

EL CABALLERO DE BRONCE.

Firme Avance..

(Continuacion de la pagina 3)

grupo de la General Motors se debe al aumento de las ventas de los coches de pasajeros Chevrolet. Las cifras demuestran que el Chevrolet estaba en el primer puesto con el Ford ocupando el segundo lugar y el Plymouth en el tercero.

En el total completo para los tres meses se ve que los tres grupos han sobrepasado sus ventas durante los meses de Enero, Febrero y Marzo de 1934.

La siguiente tabla demuestra los grupos que han encabezado en las ventas durante los tres primeros meses de 1934.

GRUPO DEL CHRYSLER

	1933	1934 Ene.	Feb.	Marzo	Total
Chrysler	1196	450			
Grupo del Chrysler		Ene.	Feb.	Marzo	Total
Chrysler	193	450	225	1879	2584
	1933	1196	1503	1611	4310
De Soto	1934	500	284	866	1650
	1933	1371	1181	1320	3872
Dodge	1934	3960	5990	9657	19607
	1933	3518	3232	3541	10291
Plymouth	1934	9679	16684	30918	5721
	1933	11669	8265	9894	29828
			Total 1934		81122
			1933		48301
Grupo del Ford		Ene.	Feb.	Marzo	Total
Ford	1934	25828	28810	46200	100838
	1933	13097	10629	15830	39556
Lincoln	1934	112	137	178	427
	1933	211	111	119	441
			Total 1934		101265
			1933		39997
Grupo de la General Motors		Ene.	Feb.	Marzo	Total
Buick	1934	2738	3205	4962	10905
	1933	3816	3047	2951	9814
Cadillac	1934	183	382	516	1081
	1933	309	288	326	923
Chevrolet	1934	7223	24841	50796	82870
	1933	29935	25802	26626	82363
La Salle	1934	69	82	153	254
	1933	293	177	213	683
Olds	1934	557	1749	4602	6908
	1933	1033	2146	2401	5586
Pontiac	1934	2363	4206	7259	13828
	1933	4342	4807	5212	14361
			Total 1934		115846
			1933		113730

El Buick De...

(Continuacion de la pagina 3)

do siete coches, con lo que se manifiesta la confianza que tienen del servicio de los coches de esta marca.

Otro doctor de San Francisco guia su decimo segundo Buick. Su primer coche de esta marca lo adquirio hace 20 años, y desde entonces todos los años hace su pedido de nuevo coche a un expendedor de San Francisco. Y por 11 años el fue el primero en adquirir el modelo mas reciente de Buick.

Se podrian citar muchos ejemplos de dueños satisfechos del servicio de sus coches Buick, pero es bastante con mencionar que el prestigio de Buick en la construcción de coches excelente lo adquirió desde que comenzó a fabricar automoviles hace 30 años.

Los Buicks de 1934 están en exhibicion en el salon de exhibición de la Automotive Sales Company, 2 Isla de Romero.

El matrimonio, el amor y la logica

En ningún matrimonio debe culparse ni alabarse a uno solo de los conyuges, sino a los dos, de la dicha o la desgracia de su union. Si ella le ha perdido el amor a el, es por culpa—o por desgracia—de el, indudablemente. Y en el caso de ella es exactamente lo mismo, debiendose principalmente a debilidad de uno o de otra, si las circunstancias exteriores han podido interponerse entre los dos. Pero ninguno de los dos enamorados podra seguir amando si la misteriosa atracción del otro ha dejado de ejercer su poder.

El hombre espera que la mujer continue amandole cuando ya no posee ninguno de los encantos que atrajeron el amor de ella. Entonces, aunque sus actos hayan sido irreprochables, el le reprocha su inconstancia. ¡Con la misma razon reprocharíamos en el tenis a un adversario por no acertar a devolver una pelota que nosotros hubieramos servido fuera del campo! Si quereis saber algó del amor, lo primero que habeis de usar, lo mismo que para otro conocimiento cualquiera, es la lógica, y lo primero que la lógica os enseñara—termina diciendo la autora de La filosofía del amor—es que "nadie ama o deja de amar a voluntad."

LOS RELOJES DESPERTADORES

"BIG BEN"

SON MUY POPULARES POR SU EXACTITUD Y DURACION.

DE DOS MODELOS

DE BASE Y DE PIES

CON ESFERA BLANCA--A 7.50 y 8.50

CON ESFERA LUMINOSA--A 9.50 y 10.00

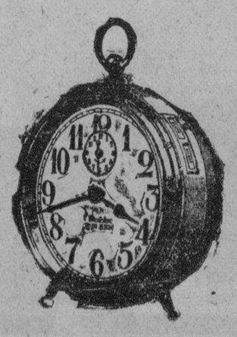

H. E. HEACOCK CO.

MANILA—ILOILO—CEBU—DAVAO BAGUIO

Para Preservar Esa Apariencia de Nuevo en su Coche—Use Solamente el

No. 7 CERA DUCO

DU PONT

REG. U. S. PAT. OFF.

PRE-WAX CLEANER

(Limpiador para antes de aplicar la cera)

E. I. DU PONT de NEMOURS & CO., INC.

De Venta en Todos los Principales Talleres y Establecimientos de Accesorios para Auto

Distribuidores

MACONDRAY & CO.

Iloilo Manila Cebu

Cantos Populares

Esta sección de "Cantos Populares" se ha establecido para satisfacer la demanda de lectores aficionados a las canciones en boga. Los cantos que aparecen en esta sección se publican a petición de varios lectores. Entre ellos hay cantos viejos y nuevos. Cualquier lector puede hacer sugestiones para mejorar esta sección. Diga sus opiniones francamente escribiéndonos. Si quereis oir estos cantos dirigid vuestras peticiones a la Radio Manila o a la Beck's Radio y tendreis la oportunidad de oirlos en guardia". Peticiones para publicar la letra de cualquier canto deben dirigirse al Editor de la sección de Cantos de "La Vanguardia". Si teneis cantos que publicar, enviadlos a vuestros Radios.

MUJER INGRATA

(Canto dedicado a la Srta. Lulu Font)

Mujer ingrata porque me abandonastes,
Y sepultaste mi vida en el dolor;
Cruel y sin alma olvidaste el juramento
Que me hiciste de tu amor.
Yo que te quise olvidando tu pasado,
Juré amarte y te di mi corazon;
Pero tú, ingrata, que has hecho de mi vida,
Que estoy muy solo con mi muerta ilusión

CORO

Mujer ingrata que has hecho de mi amor
Porque mataste con tu olvido
Y tu abandono la dicha que yo soñé.
Y el fervor de aquel cariño
Que un dia ha brotado de nuestro amor
Que has hecho de mi amor?
Que has hecho de mi vida?
Que toda mi alma esta destrozada y dolorida
Por tu falso juramento y tu falso amor.

ENAMORADA

(Dedicado a la Srta. Marina de San Agustin por Edgardo M. Murillo)

Una viva sed de amarte
Me devora noche y dia,
Nadie ya podra arrancarte de mi corazon;
Mi anhelo es quererte ofrendarte el alma mia,
Y tenerte hasta la muerte en mi corazon.
En mis plegarias tu nombre invoco,
Y elevo al cielo mi sueño loco,
Con tu mirada, enamorada,
Tu me enseñaste lo que es amor.
Yo sufro y lloro porque te adoro,
Sin ti no vivo, porque te quiero
Porque me muero de amor para ti.

QUEJAS DEL CORAZON

(Dedicado a la Srta. Marina de San Agustin por Edgardo M. Murillo)

El sino cruel de mi existencia
Es padecer sin esperanza,
Piedad, no tienes mi agonia
De los quejidos de mi pecho
Así tan solo sueño yo;
En el dulce ayer de amores
Oh! los lamentos tristes de mi amor,
Tan solo yo en mi cruel dolor
Mas sino la quieres ya,
La fiel ternura de mi amor
Si al fin, habre de sufrir,
La cruel tortura del olvido
Debes pensar mi amada bien
Que tu desprecio sufriré
Y aunque después has de olvidarme
Eres mi amor hasta morir.
Mi pasión sera siempre eterna
Mientras viva yo, hasta morir.

ESA UNA ERES TU

(Dedicado a Rosita L. M. por Angel L. V.)

Te acuerdas cuando te decia
Contemplando la luz de la luna,
"Yo no puedo amar mas que a una,
Esa una, Rosita, eres tú".
Si yo me muero lejos de ti
Tendras cuidado de no llorar,
Porque tus llantos no seran tantos
Que a mi hagan resucitar despues.
Si el destino me lleva a la tumba
Cubriras mi sepulcro de flores
Recordando los tristes amores
Que siembre a ti he ofrendado.

AMAR ES PADECER

(Love Is A Tragedy)

¿Son los amores, un dulce bien?
Dicen que es asi.
Por eso quise amar tambien,
Mas el desengaño
Solo halle al fin,
Que sino triste, cruel.

CORO:

Amar es padecer
Pues nos tortura el corazon,
Con su traicion,
Tu me dijiste "te quiero mi bien",
Y me dejaste llorando
De cruel dolor;
Amar es padecer,
Pues nunca viven amores
Por compasion;
Mi ojos ya no lloran
Puesto que ya se:
Amar es padecer...

LA EPISTOLA DE DON QUIJOTE A LA DAMA DE SUS ENSUEÑOS

(El grabado siguiente presentará "al Caballero de la Triste Figura a los pies de Da. Dulcinea")

"Alta y Soberana Señora: Aquel, quien herido por la lanzada de la ausencia y atravesado por las flechas del amor, oh dulcísima Dulcinea del Toboso, te saluda..."

La continuación de tal epistola puede leerse en la interesante obra de Miguel de Cervantes. Aqui, deseamos solamente dár un excelente consejo, el de que **NEKO**, el Jabón Germicida Genuino, cuando se usa en el baño, mantiene el cuerpo limpio, con agradable olor y libre de infecciones cutáneas. Nadie que comparta las ideas del Ingenioso Hidalgo español debe dejar de usar **NEKO** diariamente.

La razón de esta notable propiedad deodorante es que **NEKO** es 30 veces mas potente que el Acido Fénico puro según los ensayos del Laboratorio de Higiene demuestran. Contiene 1% de Biyoduro de Mercurio combinado en forma tal que no es irritante.

DE VENTA EN TODAS LAS BOTICAS

PARKE DAVIS & CO. Detroit y Nueva York

M.E.C.D. 2016

Pagina del HOGAR, la MUJER y el NIÑO

Las amigas espirituales

Señorita LEONARDA OCAMPO
Miss Nueva Ecija

En el Album de Nena Ocampo

La canicula flota en las cosas y electriza el ambiente con su halito de fuego.

Un sol tropical, de castigo, abrasador y candente, flagela las carnes con sus rayos apolineos.

Las horas de la siesta se deslizan romanticas ante la monotonia ambiente del paisaje. Horas de luz y de idilio que pasan en la sonada paz y soledad encantada.

El alma, en brazos de la divina Quimera, sueña en cosas grandes que dan vigor y alas al entusiasmo, en cosas bellas y sublimes que hablan de triunfos y llenan el corazon de optimismo reidor.

Al caer de la tarde, en la hora pensativa del anochecer, el alma siente un no se que de vagas nostalgias, un algo impreciso de ensueño y de luz...

Nena la gentil belleza nacional consagrada, que, envuelta en el manto azul de su arte, sabe arrancar del teclado filigranas exquisitas, esta en su florido hogar, con su sonrisa siempre a flor de labio, dulcemente acogedora...

Nos habla de su arte, de su divino arte, del magico influjo que ejerce en las almas la belleza inmortal y soberana del arte.

La tarde cada vez, se hacia mas placentera y apacible.

Una lluvia impensada, subita y torrencial, que cayo como una bendicion en el tejado, presto mayor encanto al cuadro, matizandolo de ensueño y de una suave feliz, susamente feliz...

Nena nos dice: la musica es para mi el delicioso manjar espiritual que alimenta los dulces ensueños de la vida, y que me hace feliz, sumamente feliz...

Tema dominante de la conversacion era el arte, su divino arte, la musica que tiene el don de embellecer y sublimar el sentimiento...

Que dulce es dialogar, en las pensativas horas del Vespero, con bellas y buenas almas, que hacen olvidar por unos instantes la adusta realidad de la Vida, y que conocen y sienten, corazon adentro, el supremo encanto de la Belleza...

JOSE G. REYES

Sugestiones caseras

Las manzanas se recomiendan por muchos medicos como alimento para el cerebro porque contienen gran cantidad de acido fosforico y se digieren facilmente. Dicese que comiendolas por la noche, poco antes de retirarse a dormir, excitan la accion del higado y producen el sueño.

Para que recobre su primitivo aspecto el crespon, coloquese, sin estirarlo mucho, sobre vapor de agua hirviendo, y a los pocos segundos quedara como nuevo.

Los hules deben lavarse siempre con un paño grande y suave empapado en agua fria: despues se secan perfectamente con otro paño y se les saca brillo con leche o con una solucion muy debil de cera de abejas en esencia de trementina. Nunca deben usarse, para limpiar su ule, cepillos, brochas, jabon ni agua caliente. Tambien puede lavarse el hule con partes iguales de agua y leche. Cada tres o cuatro meses se le da una mano de aceite de linaza y se le saca brillo con un pedazo de tela de seda.

—¿En que se parecen una esquina y un libro de algebra?

—En que los dos sirven para romperse la cabeza.—

Valor practico de los baños de aire de luz y de sol en la higiene diaria

El estudio de la medicacion atmosferica nos ha conducido a considerar algunos puntos de una importancia vital, que nos es preciso poner de relieve.

1.o El aire es el primero de los alimentos y de los medicamentos. En el estado de salud, como en el de enfermedad, el aire debe ser por lo tanto, nuestra primera preocupacion higienica.

2.o El aire no es sano sino cuando viene del exterior, a la vez puro impregnado de luz y vivificado por el sol.

Es preciso, pues, desde ese triple punto de vista, vigilar el medio respiratorio, y en particular adoptar el principio de la ventana abierta de noche.

3.o El aire, por prfecto que sea, no basta; es preciso un fuelle respiratorio que lo aspire y expulse ampliamente de los pulmones; si no, el organismo se marchita, como ocurre tan frecuentemente a las jovenes.

4.o El pulmon no se dilata nunca tan naturalmente como cuando el aire excita directamente la superficie de la piel; he aqui porque el 'baño de aire matinal es un ejercicio respiratorio de primer orden.

Los antiguos habian comprendido perfectamente que el hombre no se nutre solamente por el tubo digestivo. En todas las épocas habian dado a la palabra del padre de la medicina su verdadera significacion, cuando, testimoniando una vez mas sus dotes de observador genial, decia Hipocrates: "El aire es el alimento de la vida".

Convencidos de la importancia de los baños de aire, de luz y de sol, los griegos y los romanos habian instalado terrazas sobre los techos de sus mansiones, en las que tomaban los baños con regularidad; como se ve en sus obras, Hipocrates, el padre de la medicina naturista, hacia recomendaciones que prueban que el uso de estos baños degeneraba ya en abuso. "Exponemos sin titubear al aire libre, pero no inmediatamente despues de las comidas.'

Los antiguos daban la mayor importancia a esta educacion fisica por medio de los agentes atmosfericos; apreciaban el sol como fuente de salud y de vida, y, segun la observacion de Muller, miraban con desprecio al hombre cuya piel era blanca, anemica y esponjosa.

Un hecho digno de atencion y muy olvidado: la observacion les habia enseñado que, para obtener de la gimansia todos los beneficios que de ella se pueden esperar, es preciso hallarse en traje de baño; la palabra 'gimnasia' que viene de 'gumnos' (desnudo), no tiene otro origen, y explica por que los antiguos gimnastas estan siempre representados en calzoncillos de baño. El pudor quedaba a salvo y el cuerpo encontraba un poderoso elemento de vigor y de salud. Estas costumbres dan idea de la importancia que la antiguedad concedia a la exposicion del cuerpo al aire.

La higiene moderna no alcanza, pese a todas sus enseñanzas y a todos sus progresos, a contener el movimiento de desprestigio que inspira ya temores a los menos clarividentes y arrastra irresistiblemente no solo al individuo, sino hasta a la raza.

Los baños de aire, de luz y de sol, son el remedio por excelencia de nuestra generacion debilitada por la herencia neuroartritica y alcoholica, la excitacion desmesurada y la intoxicacion alimenticia, al mismo tiempo que el primer paso de un regreso inteligente a una higine mas natural y mas sencilla. Mas suaves, mas practicos, mas apropiados que la hidroterapia a los gustos y a la situacion, a las necesidades y al temperamento de nuestra epoca, se asocian felizmente a sus recursos y a los de la gimnasia y deben entrar ya en nuestra higiene diaria.

Los baños de aire, de luz y de sol, constituyen para nuestra epoca los recursos que a orillas del mar es preciso, ante todo, utilizar, tanto para los niños como para los adultos.

En la playa es es donde nuestra generacion debe hacer el aprendizaje de los baños de aire, de luz y de sol.

En el curso del dia, el baño de luz es tambien un precioso recurso. El ciudadano lo toma paseandose, vestido con traje de tejido claro, analogo a los calzoncillos de baño; esta aplicacion tan suave, agradable y fortificante, reune a los encantos de la playa, los efectos poderosamente tonicos del baño de mar y de luz, asociados a la accion, tan beneficiosa, de la marcha descalzo por la arena.

Asi es como, gracias a la evolucion cientifica hacia la medicina natural, el mar seguira siendo la medicina reconstituyente mas energica para el niño". y la playa se convertira realmente, en verano, para todas las edades, gracias a los baños de aire, de luz y de sol, en el gran remedio del siglo XX.

Que el medico comprendera cual es, en este terreno, su papel social como educador de las masas; que cada uno emprenda, en su esfera, una campaña en favor de esta higiene natural, a la vez tan poderosa y tan sencilla, y pronto el baño de aire y de luz sera una practica universal.—*Dr. Monteuuis.*

El cristal en la mesa

Jamas el cristal ha estado tan de moda como en nuestra epoca y especialmente para la mesa en donde se emplea en profusion. La fotografia de la parte superior presenta una mesa servida en que a excepcion de los cubiertos todo es de cristal. En el grabado de abajo se ve un decorativo frutero para uvas en el que se combinan el metal y el vidrio y un lavafrutas de cristal tallado.

IMPERMEABILIZACION DE LAS TELAS

¿Vale la pena de emprender este trabajo? Por todas partes se encuentran prendas que resguarden de la lluvia; las hay de goma, de cuero, de diversos tejidos impermeabilizados...

Las telas impermeabilizadas en conjunto tienen mejores condiciones. Protegen de la lluvia sin agobiar ni producir un calor a veces funesto para la salud. Tanto se pueden poner sobre un vestido pesado como ligero, sin que estropeen ninguno de los dos. La preferencia no es dudosa y mas si el presupuesto aconseja economia. Mas para que un impermeable sea verdaderamente util, es necesario que sea de calidad superior y bien hecho. La primra condicion no puede comprobarse al adquirirlo; pagamos lo que nos dan y la decepcion sobreviene cuando ya es demasiado tarde para remediarlo.

¿Que se arriesga haciendo el trabajo por si mismo? Muy poca cosa; el tener que hacer nuevamente el trabajo, si no queda perfecto a la primera vez. Nada se pierde con ensayar.

Muchas son las formulas que existen; ofrecemos a nuestras lectoras tres de las mas sencillas.

Primera formula: Hagánse disolver juntos y en agua hirviendo: cola de pescado, 1 kilogramo; jabon de sebo muy neutro, 1 kilogramo; alumbre, 1 y 1|2 kilogramo; para unos treinta litros de agua. Una vez fundidos y amalgamados los ingredientes se deja enfriar el liquido hasta 50 grados, sumergiendo entonces la tela que se dejara en la vasija durante veinticuatro horas. Se retira y pone a secar sin torcerla; despues se lava con agua slara y se plancha en humedo.

Si las cantidades parecen excesivas, pueden reducirse proporcionalmente, segun el volumen de la prenda o tela, pero tengase en cuenta que el baño con escasez de liquido no da por regla general, buenos resultados.

Segunda formula: En una vasija de agua hirviendo se echan 150 gramos de alumbre, en otra de las mismas dimensiones se disuelven 150 gramos de acetato de plomo. Reunidos ambas soluciones en un barreño grande, se mete la tela, dejándola durante veinticuatro horas. Lávese despues varias veces con agua fria y se plancha en seco. Esta vez la proporcion es para un traje. Puede aumentarse si es necesario.

Estos dos procedimientos son especialmente aplicables a las telas de lana y franelas.

Formula para generos de algodon o lienzo. Encerado: Preparese aceite de linaza, que se hara aun mas secante haciendolo cocer a fuego lento durante tres a cuatro horas, con 50 gramos de litargirio por litro de aceite. El aceite de linaza tiene un color amarillo que se puede obscurecer mezclando tierra de siena o ambar calcinado.

Empleo: Extiendase la tela sobre una mesa o amplio tablero y con ayuda de una esponja se va embebiendo el aceite, poniendo poco cada vez, nada mas que lo bastante para mojar, y asi se va friccionando por pequeñas secciones. Se dejara secar a la sombra durante varios dias. Una vez bien seca se dara una segunda capa por el reves de la tela. Tras secarla por espacio del mismo tiempo, se da una tercera y ultima capa por el derecho. Si se cree necesario aplíquese una cuarta capa tambien por el derecho. La tela no resultara pegajosa como suele suceder con las compradas.

La tela encerada por este procedimiento puede competir con las prendas confeccionadas con cuero y ya se ve que la formula no puede ser mas sencilla y economica.

La impermeabilizacion de las telas en casa ofrece tambien la ventaja de poder transformar un abrigo viejo en imeprmeable y, ya que no merezca ser lucido, puede al menos ser util.

—¿Que estas cansado? Sin embargo, bas dormido tus buenas diez horas.

—Si, pero me he llevado ocho soñando que trabajaba.

La felicidad del hombre en esta vida no consiste en no tener pasiones, sino en saber dominarlas.

Una Oportunidad para Hacerse Propietario

Quien desee vivir en casa propia, aproveche la ocasión que se le ofrece.

Fincas en Venta

a precio modico y en extensos plazos para su mayor facilidad en el pago.

A un tipo de alquileres razonables, con un pequeño adelanto, puede convertirse en dueño el inquilino de la casa que ocupa.

PIDASE INFORMACION EN NUESTRA OFICINA

EL HOGAR FILIPINO
Sociedad Mutua de Construcción y Prestamos
Juan Luna esq. Muelle de la Industria
P. O. Box 105—MANILA—Tel. 2-10-07

DESPEJE LA CONGESTION POR EL RESFRIADO

He aqui un remedio seguro que quita la flema, afloja la garganta y orificios nasales y calma las delicadas membranas inflamadas—el Expectorante del Dr. Jayne — de gusto agradable, efectos rapidos, un remedio de familia desde hace mas de 80 años.

Inofensivo — Puede Ud. darlo aun a un niño pequeño.

Tenga una botella siempre a mano en su botiquin para un alivio rapido y seguro.

EN TODAS LAS BOTICAS

DR. D. JAYNE & SON, Inc.
Filadelfia, Pa., E. U. de A.

Amm. chlor. .9080 gm., sod. salic. 1.816 gm., Licorice .908 gm., acet. squills 1.7 gm., Fl. ext. Ipecac. .425 gm., Fl. ext. senega 1.275 gm., alcohol 15 gm., Anis ol., ol. Gaulth aa .002 gm., syrup 44.352 gm., sugar 21.546 gm., aqua q.s. 100cc. (37E)

El jabon Palmolive esta hecho unicamente con aceite vegetal!

—Esta es la razon porque conserva el cutis joven y precioso.

AQUELLOS que insisten en lo mejor usan el jabón Palmolive porque contiene unicamente aceite vegetal y ni una gota de aceite animal! Conocen el valor excelente del jabón Palmolive para la belleza por su famosa composición de aceite de oliva y palma para conservar el cutis encantador. También saben que el jabón Palmolive no contiene ningún color artificial y que este jabón no esta teñido para guardar sus impurezas.

El color verde natural del jabón Palmolive es el resultado de la mezcla de aceites, tal como son producidos.

Enjabonese bien la cara con jabón Palmolive dos veces al día usando las dos manos hasta conseguir abundante espuma para que se penetre en los poros. Enjuaguese bien y sequese suavemente. Use el jabón Palmolive para proteger su tez y conservarla limpia y adorable.

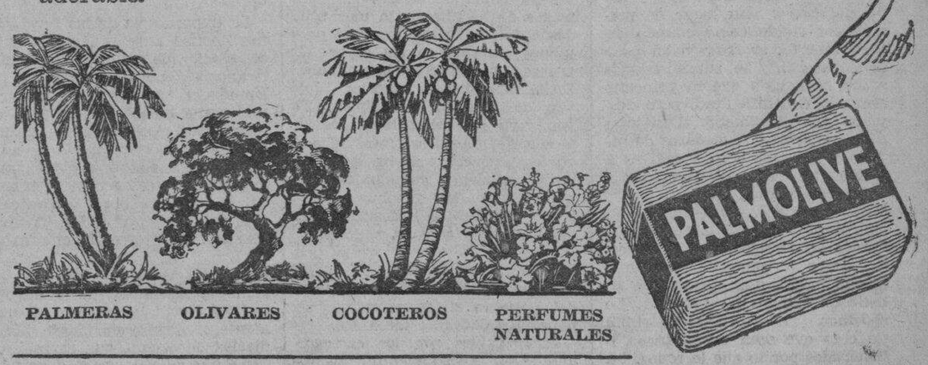

PALMERAS OLIVARES COCOTEROS PERFUMES NATURALES

EL JABON PALMOLIVE NO CONTIENE ACEITE ANIMAL.

Una pastilla de cosmetico FLORENTINE—GRATIS.

Envie 5 envoltorios verdes con su franja negra del jabón PALMOLIVE, tamaño grande,
o 15 envoltorios verdes con su franja negra del jabón PALMOLIVE, tamaño pequeño, a la
COLGATE-PALMOLIVE, P. O. Box No. 2700, Manila,
y recibira usted por correo, ponte pagado, una pastilla del cosmetico, COLGATE'S FLORENTINE, la pomada manuable en forma de pastilla. Al enviar los envoltorios y las franjas verdes no deje también de enviar su nombre y dirección. No seran aceptados ningún envoltorio marcado "Muestra Gratis" o con el nombre de cualquier hotel, o de los paquetes de combinación.

Esta oferta expira el 31 de Agosto de 1934.

EMULSION -BOIE=
50% Aceite Higado Bacalao
De venta en
Hace hombres fuertes las Boticas —

Cod Liver Oil 300 gm.; Calc. Hypophos. 10 Gm.; Pot. & Sod. Hypophos. aa 5 Gm., Syrup & Flavoring s. q. 1 Lt.

M.E.C.D. 2016

Un medico asombra al mundo cientifico resucitando a un perro

Amenidades que ocurren en todas partes.-El mal de las maquinas excavadoras.-Para aprovechar tesoros del mar

(N. de la R.)—El Dr. Robert E. Cornish ha asombrado al mundo cientifico con su experimento de devolver la vida a un perro que fue asfixiado y declarado muerto. La North American Newspaper Alliance ha conseguido el relato exclusivo de labios del propio autor del experimento.)

(Reservados los Derechos de Reproduccion para la North American Newspaper Alliance, Copyright 1934.)

Considerando retrospectivamente lo que se ha conseguido en la Universidad de California, en relacion a sus experimentos con un perro muerto, debe dejarse fuera de todo calculo las conclusiones aplicables a la continuacion de la vida humana mediante procedimientos similares. En la actualidad, los cientificos del Laboratorio de Berkeley solo poseen meros resultados que son informaciones escasas tan escasas que no se atreverian a emprender el experimento con un ser humano.

La ciencia no se interesa en hechos espectaculares. Debe tratar, necesariamente, con cosas ciertas. Lo mas que se ha podido hacer hasta ahora es preparar el camino con la esperanza de que los futuros trabajos llevaran el objetivo a un punto cercano a la meta final. Unicamente cuando hayan establecido sin duda alguna la tecnica de la resurreccion animal será el momento de pensar en la aplicacion del mismo metodo a uno de los centenares de casos de asfixia que ocurren todos los años.

El Dr. Robert E. Cornish describe sus experimentos en la forma siguiente:

"Si bien es cierto que devolvimos la vida a un perro que estaba muerto, no lo logramos consiguiendo que su cerebro saliera del experimento normalmente. No seria justo, pues, que devolvieramos un ser humano al mundo con sus acciones mentales perjudicadas irrevocablemente. Por lo tanto, el peligro de la empresa que hemos llevado a cabo debe ser comprendido desde un principio para no formular conclusiones a base de los resultados obtenidos. Y he de hacer constar que ni aun hemos considerado la posibilidad de efectuar el experimento con una vida humana.

"No hay duda cientifica alguna de que el perro estaba muerto. Se le sometió a todas las pruebas fisiologicas y el veredicto fue tan seguro como el que emite el medico a los pies de la guillotina. El corazon habia cesado de palpitar; la sangre ya no circulaba, el cuerpo estaba inmovil.

"Lo primero que hicimos para devolver la vida al animal fue emplear epinefrina, conocida comunmente como adrenalina con objeto de contraer las arterias. Varias inyecciones de adrenalina, acompañadas de una solucion fisiologica de sal, fueron completadas con resurreccion manual. La contraccion de las arterias produjo un pequeño fluido de sangre en el sistema arterial, que fue suficiente para que el corazon empezara a funcionar.

"En experimentos anteriores habiamos determinado, despues que el corazon empieza a latir, que las arterias se niegan a funcionar normalmente. Hay varias drogas que pueden usarse para dilatar las arterias, entre ellas nitrato de amilo, que se aplica en las ventanas de la nariz y que, por lo tanto es facil de controlar. Empleamos este procedimiento con gran exito.

En dos experimentos efectuados anteriormente, descubrimos que el corazon, una vez empieza a latir, lo hace apresuradamente o mejor dicho, excesivamente. Si se le deja, late con velocidad fantastica hasta que se destruye a si mismo. En nuestro ultimo experimento tomamos las necesarias precauciones para que no ocurriera asi, y lo conseguimos mediante inyecciones de goma arabica, metodo empleado con exito en la guerra europea con las victimas de "shock"—explosion—, y que en el caso de nuestro perro dio resultado normalizando las pulsaciones en el promedio normal.

"Gradualmente el animal retornó a las caracteristicas normales del perro. En lugar de permanecer rigido como cuando estaba muerto, se enroscó en posicion natural. Le suministramos alimento liquido que al principio absorbio con dificultad, pero despues bebio facilmente. Diez dias despues tomaba ya pedazos de higado y sus ojos eran sensitivos a la luz. Se movia con facilidad y de vez en cuando ladraba.

"Sus ladridos, constituyen un extraño fenomeno. Actualmente, quince dias despues de su "muerte", vive y come normalmente. Sin embargo, una porcion de su delicado cerebro no funciona. Lo sabemos. Los ladridos que emite no creo que sean expontaneos, o inspirados por lo que le rodea. Mi opinion es que son "ladridos—recuerdos", a medida que las celulas cerebrales reviven y producen un resultado reactivo en los musculos de la garganta. Los ladridos son en efecto, los mismos que emitió durante su "primera" vida y que ahora repite por pura memoria.

"Dia por dia, a medida que observamos el animal, y lo hemos estado vigilando sin perder minuto desde el momento que murio, da señales de creciente vitalidad. En cama a una temperatura normal, el perro se mueve inquieto lo mismo que un niño cuando quiere desprenderse de la ropa que lo cubre. Una o dos veces se ha arrastrado algunos pasos. Esto puede ser o no ser accion reflexiva. Personalmente, opino que no son movimientos originales, expontaneos, sino mas bien reflexiones, y que su cerebro ha sido afectado seriamente hasta no permitirle que sus movimientos sean dirigidos conscientemente.

"Y esto nos coloca frente a algunos de los problemas que todavia hemos de solucionar en nuestra empresa. El mundo no ha de llegar aun a conclusiones defintivas. Nadie sabe despues del experimento detallado lo que sucede en el centro motivador del cerebro, pero si sabemos que hemos asfixiado un perro y que por medio de experimentacion cientifica lo hemos revivido, aunque no tenemos conocimiento de que viva conscientemente o bien en un mundo de sombras. Algun dia se sabran, y hasta entonces no llevaremos a cabo experimentos con seres humanos que podrian dejar una herencia de horror para la posteridad.

El Dr. Cornish cuenta solamente treinte años de edad. Sus ojos brillan hundidos, como muchos de los cientificos que estan abosrbidos completamente en sus trabajos de investigacion. Como estudiante en la Universidad de California se especializo en quimica, distinguiendose. Su primera nota de notoriedad tuvo lugar cuando descubrio un antidoto del veneno de talio, que salvo la vida a centenares de niños que en las poblaciones del campo habian comido trigo rociado con dicho veneno, destinado a los roedores silvestres.

La Universidad de California le concedio una beca, al termino de la cual empezo a interesarse en los problemas de la resurreccion, que inicio con sus propios fondos. La publicidad que resulto, sin él quererlo, de sus experimentos motivó que las autoridades de la Universidad solicitaran una pension por medio de la "Civil Works Administration", organismo establecido por el Gobierno con el fin de ayudar a los profesionales durante la crisis. Con dichos fondos contrato los servicios de varios especialistas en diversas ramas cientificas y se lanzo a fondo en sus experimentos.

Una plaga terrible

Una de las plagas mas terribles para el minero y para todo jornalero que se gana la vida horadando rocas, excavando cimientos, perforando tuneles, extrayendo piedra, etc., es la silicosis y tuberculosis minera cuyos efectos se empiezan a sentir casi siempre despues de algunos años, pero que siempre producen mortales consecuencias. La gravedad de este mal adquiere proporciones alarmantes alli donde los progresos mecanicos son mas acentuados.

Los efectos de esta enfermedad, producida por el polvo que origina en cantidades enormes la perforacion mecanica de las rocas se dejan sentir lentamente. Los primeros sintomas aparecen casi siempre despues de un periodo de años casi siempre despues de un lustro, a veces de dos y no raras veces de tres cuatro y cinco. Pero siempre las consecuencias son desastrosas. Mortales de necesidad. El polvo de roca producido es tan diminuto que se mezcla con el aire que respira el operario que maneja la barrenadora automatica.

Estas particulas se van acumulando en los tejidos hasta destruirlos por completo. Los primeros sintomas se ofrecen con una creciente dificultad para la respiracion, que hace que el proceso de la enfermedad sea mas rapido. La capacidad pulmonar se agota poco a poco despues empieza una tos seca y lentamente los aparatos respiratorios se exponen a resfriarse y acatarrarse con facilidad alarmante. La enfermedad ya no tiene remedio.

Para poner de relieve los estragos de la silicosis lo mas util, desde luego, es exponer los pulmones enfermos a los rayos X. Ofrecen un aspecto lamentable. Estan cuajados de heridas que van destruyendo los tejidos. El filo cortante del polvo rocoso produce efectos desastrosos. Cuando la destruccion se ha extendido lo suficiente, cuando los pulmones se hallan ya muy debilitados, empieza la infeccion, que los acaba de corroer y destruir, finalizando la obra iniciada por las diminutas particulas. Asi termina, en pocos años, la vida del operario en cuyas manos se pone un taladrador mecanico.

Incalculables son los extragos que estos procedimientos modernos de perforacion producen en los paises como los Estados Unidos, donde han adquirido un enorme desarrollo. Es natural que sea asi aqui donde hoy el problema asume proporciones aterradoras y por lo tanto se estudie de modo que se termine con dolencia.

Algunas empresas particulares, especialmente la Metropolitan Life Insurance Company, han dedicado atencion cuidadosa a este problema pavoroso y lo han estudiando con la vista fija a una solucion inmediata. Importantes son los experimentos hechos con un mecanismo, invencion del ingeniero George S. Kelley, que ha seguido con interes el proceso de desgaste en el organismo humano que produce el polvo arrancado de las rocas. Para evitar estos estragos ideo una camara metálica que se coloca en el extremo del barrenador de acero y que se mantiene en todo instante, automaticamente, pegada a la roca en el punto de perforacion. El polvo que salta es absorbido por esta camara mediante succion, algo parecido al de los aparatos de limpieza casera.

Para llegar a conclusiones definitivas sobre la eficacia de este dispositivo la Metropolitan Life Insurance Co. estudio los resultados de la aplicacion del aparato inventado por el señor Kelley. Se hizo un analisis del aire antes de empear la perforacion. Se halle que contenia 1,7094000 particulas por pie cubico; luego se analizo, en el centro de cuatro barrenadores mecanicos en operacion, y sin aparato depurador, observándose que el numero de particulas habia subido a 331,707,000 por pie cubico. A continuacion, se hizo lo mismo analizando el aire en el mismo sitio de antes, pero despues de aplicar el dispositivo aludido. El resultado no pudo ser mas premetedor. Ya no habia en el pie cuadrado de aire mas que 3 455,-000 particulas, o sea una cantidad insuficiente para poner en peligro la salud del operario.

Ademas, se han realizado investigaciones detenidas para probar cual es el maximo de impurezas de esta clase que puede considerarse que no ofrece una amenaza seria para el pulmon humano. Estos estudios han sido hechos por el departamento de Trabajo del Estado de Nueva York. El aire, segun sus observaciones, se puede considerar que no ofrece peligro para la salud mientras que la concentracion de particulas en el contenidas no pase de 10,000,000 de particulas por pie cubico.

Como consecuencia del resultado favorable de los estudios, cuya importancia salta a simple vista, el departamento de Trabajo del Gobierno o del Estado de Nueva York ha formulado un "estatuto" minero y de excavaciones que muy pronto sera puesto en vigor y por el cual se hace indispensable el uso de este o aparatos similares, de probada eficacia, a fin de cortar el paso a la plaga terrible que amenaza la vida y la seguridad de miles y miles de seres humanos. La ciencia progresa en todos los sentidos.

Los tesores del mar

Si los proyectos de ingenieros y quimicos distinguidos llegan algun dia a cristalizar—y en estos tiempos de rapidos progresos cientificos no es licito dudar ya de la posibilidad de cualquier fantasia cientifica—el mar llegará a convertirse en la fuente mas abundante de riquezas quimicas y minerales y la mayor parte de las actividades mineras, como hoy se conocen, caeran en desuso. Es posible que el anuncio hecho recientemente en la convencion anual de la Sociedad Quimica norteamericana sobre la posibilidad de extraer cantidades enormes de oro del mar, cautive la imaginacion del lector, pero los adelantos de los ultimos años no dejan ya lugar a dudas. Y si la extraccion de oro del agua salada del mar es una fantasia, ya es una realidad el aprovechamiento de otros compuestos quimicos y la probabilidad de que en poco tiempo se halle la manera de que este aprovechamiento se extienda rapidamente.

Diluidos en el agua del mar se halian compuestos quimicos y mealicos en gran variedad. Es posible que se hallen en el agua salada, en concentraciones mas o menos densas, elementos quimicos de todas clases. Se sabe ya que existe, por ejemplo, bromo, oro, sodio, yodo, florina, plomo, estroncio clorina cobre, litio niquel, cobalto, hierro, manganeso, magnesio, zinc, sulfuro, radio, fosforo, estaño, vanadio, silicio, potasio y algunos mas. En la inmensa mayoria de los casos, la proporcion es tan baja que no se ha intentado siquiera su aprovechamiento por el costo enorme que representaria. Pero se ha logrado ya la extraccion, en grandes cantidades, del bromo y se abre ante el hombre de ciencia un vasto panorama, gracias a los recursos de la ciencia moderna.

La importancia de las revelaciones hechas ante la mencionada convencion de quimicos norteamericanos es enorme no por las posibilidades que ofrece el mar como fuente inagotable del precioso metal, sino porque en el ultimo año se ha perfeccionado y está ya en operacion una planta quimica para la extraccion de bromo del mar. Esta obra gigantesca está presidida por el Dr. Thomas Midgley, Jr. y otros ingenieros de la Ethyl Gasoline Corporation. La planta está funcionando en Wilmington, estado de la Carolina del Norte, y produce actualmente a razon a de 15,000 libras diarias de bromo, que extrae de 30,000,000 de galones de agua del mar. La proporcion, pues, es de una libra de este producto quimico por cada 2,000 galones de agua. Este bromo, extraido del mar se destina a la fabricacion del fluido que se mezcla con la gasolina, para quitarle la sacudida que produce en la explosion en su estado puro.

Debido a la escasez de bromo en las fuentes de aprovechamiento conocidas hasta ahora, se ha pensado en la conveniencia o en la necesidad de obtenerlo del mar, donde aparece en la forma debromuro de bromuro de sodio. Se sabia que el bromo podia ser separado facilmente del sodio mediante el uso de clorina, que hace que el sodio se le una, formando el cloruro de sodio, o sal comun. Sin embargo, el bromo asi extraido del agua salada se exida enseguida, por lo cual los quimicos han tenido que pensar en otros procedimientos.

Despues de pacientes estudios se ha llegado a encontrar la formula necesaria mediante la adicion de acido sulfurico al agua que en condiciones normales es de gran concentracion alcalina. En presencia de la cantidad precisa de este acido, el bromo no se exida, sino que se produce en forma pura, esto es, en estado gaseoso. Siguen los procesos quimicos de transformacion, para convertirlo en solido, en un bromato de sodio conocido vulgarmente por sal de cantera. Paar ello, el gas mencionado se hace pasar a una camara donde una corriente de aire arrastra el bromo libre que es conducido a otra camara con una solucion de soda que le torna en estado solido. Una vez en estas condiciones, es facil de ser convertido en el liquido conocido para ser mezclado con la gasolina.

Segun los datos de que se disponen hasta ahora, la proporcion de bromo en el agua del mar es de 81 partes de este producto quimico por cada 1,000,000 de partes de agua. La proporcion de oro es de dos partes y media por cada 1,000,000,000,000 de parte de agua. Sin embargo, el bromo se vende a razon de veinte centimos la libra, mientras que la onza de oro vale actualmente 35 dolares. En consecuencia, aunque costase la extraccion de oro 2,500 veces mas que la extraccion de bromo, seria todavia una operacion provvechosa. Ademas, existe la enorme posibilidad de que el oro y otros elementos quimicos y compuestos metalicos lleguen a poder ser extraidos del mar mediante procesos secundarios, derivado de otro fundamentalen, como lo es ya el aprovechamiento del bromo. A unas industrias siguen otras y cuando se ha obtenido la manera de conseguir rendimientos del aprovechamiento de un producto, la implantacion de sistemas adicionales para añadirle otros es menos costosa.

La cantidad de oro en el mar es inmensa. Calcula el ingeniero Mr. Midgley que tiene un valor verdadera de 25,000,000 de dolares por cada milla cubica de agua. El volumen del mar es de 300 millones de millas cubicas, con el oro en ellas diluido.

El oro que existe en etsa inmensidad de agua es de un volumen tan colosal que si de pronto se le viese todo extraido y junto formaria una montaña enorme cuyo valor total, tomando de norma la cotizacion del dia, seria de 7,-500,000,000,000,000,000 de dolares.

Ibn Saud conquistador del Califato de Yemen, es, despues de Mustafa Kemal, el hombre mas poderoso del Islam. En su labor fusionadora consigue unir a las tribus del desierto y crear un movimiento pan-arabico. Por algo el famoso Lawrence de Arabia hablo de el hace algunos años como el lider escogido por el Destino, y esta prediccion va afirmandose de dia a dia.

En 1918 Ibn Saud estaba en el destierro, ocupado en actividades filisbusteras que repartia entre los turcos y los ingleses. En 1926 retorno a las tierras de sus antepasados y gracias a un dramatico "coup d'etat' se erigio en las ciudades sagradas de la Meca sultan de Hedjaz, conquistando y Medina. Por aquel entonces se le llamaba el "jeque" de Hollywood, pero ahora es el Napoleon del desierto.

En su papel de rey del Wahabi, Ibn Saud es un mahometano fundamentalista y un puritano. Reza tres veces al dia. En el territorio que él domina se prohibe toda ostentacion y tambien el uso de tabaco y bebidas. A mediados de 1930 ordeno la destruccion de todas las tumbas de sus amibre alguno, vivo o muerto, digno gos diciendo que "no hay hombre de ser venerado. Dios no ha dado a ningun hombre parte pequeña o grande de su inmortalidad."

Ibn Saud es de elevada estatura, seis pies y cuatro pulgadas. Lleva lentes con marco de coral sobre su nariz aguileña. Sus ojos son negros y brillan intensamente. Viste la indumentaria acostumbrada en un caudillo del desierto. Al principio iba de una parte a otra a bordo de un viejo automovil americano, pero en la actualidad dispone de una flota moderna de vehiculos.

Su voz es poderosa, retumbante, pero sabe modularla con exquisita cortesia cuando llegan visitantes. En cierta ocasion uno de sus cortesanos no atendio bien a un guerrero que llego a su poblado. Al saberlo, ordeno que se le dieran veinte latigazos y el mismo IIbn Saud sirvio la comida al huesped y condujo su camello hasta las puertas del campamento, lo cual es el gesto maximo de homenaje en el desierto.

Si tiene visitantes europeos procura el mejor servicio de mesa, y dispone de aguas minerales y diferentes marcas de cigarrillos... a mil millas del oceano. Sus subditos lo llaman por su primer nombre que es Azal-Azzin, pero los cortesanso emplean la salutacion "Tu, cuyo nombre es ley". Mientras esta entregado a la negociacion de algun tratado habla con afabilidad, pero cuando hay algo que le molesta lanza interjeccion colericas.

Tiene cuatro esposas. En iempos preteritos habia tenido hasta ciento treinta. Ameen Rehani, autor de un libro sobre este caudillo que el mundo entero vigila, dice que dos de sus acutales mujeros son muchadas cristianas que hizo cautivas despues de la guerra en Turquia, y que escogio en un concurso de belleza. Ambas son madres de hermosos y sanos niños, y practican su religion sin dificultades, gozando del mismo status que las demas esposas.

Cada mujer posee su casa individual que se conecta con el palacio real mediante un puente. Cuando Ibn Saud quiere divorciarse de alguna de ellas todo lo que ha de hacer es visitar la residencia que sea y dejar un documento donde se expone su deseo de separarse. Pero por espacio de largo tiempo no han y, segun los informes, parace que reina armonia completa.

Ibn Saud dispone del primer ejercito regular, con aeroplanos tanques, en la historia de los pueblos arabes. Su politica se desarrolla empleando los tratados o la espada, y avanza en sus ambiciones de unificar el mundo islamico. Los reinos de Hedjaz y Nejd han sido ya fusionados, y energicamente obligo a las tribus salvajes de Idressi a que volvieran a sus montañas del interior.

Francia, Inglaterra e Italia observan con inquietud e interes la ofensiva panarabica que Ibn Saud, con su valor, ambicion e inteligencia lleva hacia delante sin cesar.

Por las calles de Nueva York pasean constantemente diez mil criminales, dispuestos para cualquier fechoria y con el revolver en el bolsillo, cargado y listo para disparar al que se oponga a sus hazañas.

Asi lo dice el actual jefe superior de la policia neoyorquina, cuyas palabras eran pronunciadas ante el cadaver del ultimo agente acribillado por las balas de una partida de "gansters".

Simultaneamente, Edward Mulrooney, que ha desempeñado la direccion de la policia metropolitana y cuya carrera empezo como simple agente hasta llegar al puesto maximo de la profesion nos asegura que el celebre Dillinger—bandido de moda en los momentos que se escriben estas lineas—no puede ser calificado entre los criminales habiles o inteligentes porque "estos no cometen delitos tan abiertos como aquel." Dillinger—añade el veterano policia—es de los que caen en manos de la justicia o mueren cosidos a balazos.

Mientras tanto, Dillinger continua su carrera meteorica a traves de aldeas, pueblos y ciudades; apoderandose de dinero y armas, y burlando a la justicia de la serrania cordobesa...

Los tiempos cambian y el dolar baja... para los europeos. Nueva York empieza a ser visitado por turistas del Viejo Contenente. Se acabaron las estenografas de Wall Street en viape de recreo a la Costa Azul y da principio la invasion de franseses, belgas, alemanes, escandinavos, etc. etc.

"Nos causa sorpresa que el poderoso Morgan no tenga una casa mayor", exclaman algunos de los miembros del primer grupo excursionista llegado a esta metropoli, que al parecer no no estan satisfechos con los cuatro pisos de que consta la sede financiera del magnate capitalista. Otros observan cuidadosamente el edificio de la Reserva Federal en Wall Street y coinciden en opinar que el Banco de Francia en Paris tiene una apariencia mucho mas solida.

Y finalmente, los turistas escandinavos de la expedicion se detienen ante el rascacielo donde estan las oficinas de una conocida firma que cuido de los detalles relacionados con las emisiones de Kreuger and Toll, los famosos reyes de las cerillas.

Billy Rose's es uno de los cabarets mas concurridos por la llamada buena sociedad de Park Avenue y Quinta Avenida. Su dueño claro esta, es Billy Rose, quien esta dotado de excelente aunque variable buen humor. Jovial y parlanchin hace buenas migas con todo el mundo con una sola excepcion: no le gustan los periodistas, si bien procura atenderles cuando andan en busca re material para sus columnas. Cada vez que se le acerca un "chico de la prensa" arruga el entrecejo y refunfuña. Hace pocos dias le preguntamos como le mar chaba el negocio, y su respuesta fue tipica del popular personaje:

"Algunas semanas hago 2,000,-000 de dolares al año."

Formula: Menthol 0.3 gm., Camphor 8 gm., Oil Eucalyptus 0.1 gm., Boric Acid 2.5 gm., Oil Pinus Pupillo 0.1 gm., Excipients to make 30 gm.

Renueve la Hermosura de su Cutis Con Cera Mercolizada

Basta aplicarse Cera Mercolizada todas las noches, como si fuera coldcream, para conservar el cutis hermoso, lozano y juvenil. La Cera Mercolizada tiene el poder de absorber rapida e insensiblemente la cutícula vieja que cae en particulas diminutas casi invisibles. A medida que la cutícula cae desaparecen todas las imperfecciones, amarillez, manchas, etc. Pronto la cutícula interior aparece aterciopelada, suave, blanca y llena de vida y juventud. La Cera Mercolizada descubre la belleza oculta. **Para quitar las arrugas y otros signos de vejez use una solución de 30 gramos de Saxolite en Polvo en ¼ de litro de extracto de hamamelis. En todas las boticas.**

Dr. LEON ZAVALLA

Raon 403 y Avenida Rizal
Tel. 2-73-46
Especialista en:
Vomitos del Embarazo, esterilidad matriz y vías urinarias
Consultas:
9—12 a. m. y 4—6 p. m.

Casos y Cosas de Filipinas

Por M. D. SANTOS

CADENCIA DE MECEDORA

Para el 'Hogar' de La Vanguardia

Monotono mueve mi fiel barquichuelo,
Y hiende las horas del tiempo fugaz—
Libre del suelo,
Remonta en su vuelo
A excelsas regiones del Sueño falaz.

Navega sin rumbo, navega en tormenta.
La lluvia se cae, se cae en redor
Fiera, crüenta,
En lucha violenta:
Los ruidos se truecan en sordo clamor.

Sangriento Pirata... trabuco los mares
Por ricos botines, por oro y marfil.
Son mis cantares
Los negros azares
Que busco rapante con celo febril...

Las gotas traspasan el suelo poroso:
La lluvia sus dardos empuja veloz:
Hunde brioso
El fuerte coloso:
No hay fondo que escape su fuerza feroz.

Soy Ciclope... busco mi naja sirena...
¡Cuan diafana el agua, la fosa del mar!
Veo en la arena
Su blonda melena
En áulicos grillos gallarda triscar...

El ámbito gruñe con voz de ultratumba:
El austro rebulle: furioso Aquilón;
Férvido zumba,
Insano derrumba
Acacias, arbustos, con firme tesón.

Dragón fabuloso... conmueve y aterra
Mi vaho, mi mole, mi forma brutal;
Cruzo la tierra
En loca carrera,
Y rompo y destrozo cual cruel vendabal.

Caligines rasgan hostiles fragores,
de eléctricas armas cruzando el azur:
Guardan hervores
De viejos recores
Los truenos que blanden su torva segur.

Quimera insepulta... de airado talante,
Vomita mi boca su fuego lustral;
Larga, gigante,
Mi cola flamante,
Impávida ondula con paso letal...

Las sombras nocturnas recaman las lomas:
Oscuros fantasmas que nutren de luz:
Negras palomas,
Vapor de redomas,
Que mueven, revuelcan en blanco trasluz.

Mis tisicas manos de escuálida Bruja
Empuñan la escoba que quiero montar...
Feo granuja,
La luz me dibuja,
Con bronca joroba al cogerme volar...

Ya pasa la noche... ya deja el osario...
El dia sacude su negro dolor.
Sacro rosario
En sacro breviario
Las notas semejan del nuevo rumor.

Ni tímida vibra, ni mueve, ni mece
La atroz mecedora que quieta se ve;
Muevo y parece
Que siento que crece
La escena grotesca que yo antes soñé.

Monotono mueve mi fiel barquichuelo,
Y hiende las horas del tiempo fugaz—
Libre del suelo,
Remonta en su vuelo
A excelsas regiones del Sueño falaz.

¡Qué suave, que mece mi solio de paz!

HILARIO ZIALCITA

Junio de 1934.

¡Eliminan las incomodidades de las medias que molestaban a nueve mujeres de cada diez!

MEDIAS PHOENIX *de* CUSTOM-FIT TOP

(*Ajuste a su Medida*).

¿Es usted de las pocas que está satisfecha con sus medias, o se cuenta entre quienes sufren, como la gran mayoría de las mujeres, de las molestias de una media que aprieta con exceso los muslos, se abolsa por las rodillas o resulta demasiado corta o muy larga? No se preocupe usted más. Todo eso se acabó. Sinónimo de perfecta comodidad, las Medias Phoenix de Custom-Fit Top por su método especial de fabricación se ajustan maravillosamente a la pierna, se estiran en ambos sentidos (lateralmente y de arriba a abajo) y pueden unirse a las ligas sin temor de deshilarse. Use usted Medias Phoenix de Custom-Fit Top.

¡NUEVAS, CHIC Y A LA MODA, LAS MEDIAS PHOENIX se venden en matices que armonizan con el vestido! Sus colores son siempre los que están en boga. Su calidad las hace cómodas en cualquiera estación del año.

Representantes: Muller & Phipps (Manila) Ltd.
National City Bank Bldg., Manila

M.E.C.D. 2016

DAMAS CATOLICAS

Vestios modestamente siempre, especialmente al presentaros en la Casa de Dios. Para comulgar las señoras deben llevar mangas largas y faldas que lleguen mas abajo de las rodillas.

NOTICIERO RELIGIOSO

SANTORAL

Calendario de hoy: Ss. Juan pbr. m. Felix m. y Agripina v. Calendario de mañana: Ss. Juan Bautista, Simplicio y Basilisa v. Calendario del lunes: Ss. Guillermo o. c., Galiciano y Felronia v. m.

Mañana procesiones por el Sagrado Corazon y S. Antonio

Mañana, 24 de junio último día del novenario a San Antonio en la iglesia de la V. O. T. de Sampaloc habrá misa de Comunión general a las 6 de la mañana durante la cual se cantarán escogidos motetes al Santísimo. A las 8 comenzará la Misa Solemne cantada por el coro de niñas del Orfelinato de San Antonio y sermón por un P. Franciscano.

Por la tarde si el tiempo lo permite a las 6 saldrá la procesión que recorrerá las calles de San Anton, Reten, Tortuosa, Alejandro VI, Legarda, Gastambide y San Anton. El día 25 a las 6 a.m. se celebrará una Misa de Requiem con responso en sufragio de los bienhechores difuntos.

POR EL SAGRADO CORAZON

Hoy Sábado 23 de junio comenzará el Novenario al Sagrado Corazón en las iglesias de Sta. Cruz, Tondo y Sampaloc. En Sta. Cruz Todos los días de la Novena a las 6 habrá misa rezada con órgano. Por las tardes a las 6 se expondrá el Santísimo Sacramento, se rezará la Estación Mayor y luego seguirá el Trisagio Cantado, Novena, cántico del Sagrado Corazón de Jesús, Sermón y la reserva terminando la función el Himno Filipino al Sagrado Corazón de Jesús.

En Tondo por las tardes a las 6 se expone el Santisimo. Hay Estación Mayor Trisagio, Novena, canto de ofrenda por un coro de niñas vestidas de angeles, sermon, reserva y canto del himno filipino al Sagrado Corazon.

Mañana termina el novenario en la iglesia de la Ermita. A las 6:30 a. m. misa de comunión general. A las 8:00 misa cantada. A las 9:00 Exposición del Santisimo y velación. Por la tarde a las 5:30 empiezan los cultos y despues procesión del Santisimo por los jardines de la Iglesia.

En los templos de San Ignacio en Intramuros y en Santa Mesa, se celebra hoy el mes de junio en honor del Sagrado Corazón.

En San Ignacio todos los días a las 6:25 (los domingos a las 6:00), hay misa con exposición del Santísimo, meditación, letanías del Sagrado Corazón y Comunión Reparadora por los Coros del Apostolado.

Por la tarde en la función de las Marías en días señalados, a las 5:30 se hace el ejercicio propio del mes del Sagrado Corazón.

En Santa Mesa diariamente se hace el devoto ejercicio del mes del Sagrado Corazón, durante la misa de 6:30.

En San Marcelino hoy se celebra el triduo al Sagrado Corazón. Por la mañana la función empieza a las 6:15 y por la tarde a las 3:00 exposición del Santisimo, velación y a las 6 triduo.

Mañana a las 5:30 procesión del Santisimo por el exterior del templo practicandose la visita de altares y terminandose con las letanias y la consagración de todos los asistentes al Divino Corazon.

CONGREGACION DE MARIAS

Mañana a las 5 y media de la tarde en la Iglesia de S. Ignacio habrá funcion de las Marias encargándose de los cultos los turnos 1 y 27 presididos por Da. Hilaria de Lusonghap y Da. Paz Tambunting.

EN STO. DOMINGO

Todos los terceros domingos de mes habrá procesión del Santísimo por el Claustro de Santo Domingo a las 6 de la mañana.

EN GAGALANGIN

Todos los domingos en la iglesia de Gagalangin hay misas de 6:30 y 8.

EN STA. CRUZ

Todos los martes hay misas en el altar de San Antonio de Padua a las 5:30 y a las 6:30 de la mañana.

Los Terceros Domingos hay procesión del Santísimo después de la misa de ocho.

LOURDES Y... BERNARDITA

No sin motivo puse en el epígrafe esos puntos suspensivos. Es que siempre que pronunciamos la palabra Lourdes luego, sin darnos cuenta, pensamos o hablamos de la Virgen... Lourdes y su Virgen, Lourdes y la Inmaculada, la Inmaculada de Lourdes, la Virgen de Lourdes.

PERO Y BERNARDITA? Quien se ocupa de Bernardita, quien piensa y habla de Bernardita? Cuantos peregrinos, gastan las cuentas del rosario rezando a la Virgen y quiza no se acuerdan de Bernardita.

Una pregunta y una respuesta. Quereis saber cual es la explicación? Dijo la Virgen a la inocente niña: "Te hare dichosa, pero no en este mundo. Y en efecto mientras la visionaria de Lourdes vivió en este mundo vivió escondida y retirada, en el silencio, en la humildad; actitud que hizo exclamar en cierta ocasión a un Pastor Protestante: La prueba mas hermosa de la aparicion de Lourdes, es Bernardita.

Pero empieza ya la gloria. Reynes Monlaur altisima y delicada escritora, varias veces coronada por la Academia Francesa, acaba de publicar un libro hermoso, magnifico, seductor como todos los suyos; en el ha querido recoger, toda la luz, todas las flores, todos los encantos para honrar y glorificar a la humilde pastorcita de Lourdes; ese libro bien podria llamarse: La epopeya de Bernardita.

Su objeto? Es presentar ante el mundo ese prodigio de santidad, es atraer la atención del mundo y en especial de los peregrinos hacia esa humilde trepadora que sube, sube, hacia la gruta, hacia la Virgen y que luego bajo la mirada de esa misma Virgen florece y se corona de flores y frutos de santidad... atraer las miradas del mundo hacia ese lirio silvestre del Pirineo, en cuyo caliz deposito la Virgen y presentó al mundo El dogma de su inmaculada concepcion.

Un triduo, un artista y una invitacion. No hace mucho tiempo la prensa catolica publico regocijada la canonización de Bernardita. Aquella humilde pastorcita tan contradecida, tan retirada es elevada por el Romano Pontifice a la gloria y honor de los altares... para que todos la honren, reverencien, imiten y amen.

Secundando los deseos del Papa, los PP. Capuchinos celosos propagandistas de Lourdes y de sus glorias, han organizado solemnes funciones religiosas que comenzaran el 29 del mes en curso.

La coronacion de Bernardita. En el centro del altar aparecera un cuatro impresionante y magnifico cuyo titulo es: "La coronacion de Bernardita." Obra del eximio artista filipino Sr. Rivera y Mir.

Miguel Flores glorioso artista filipino se inmortalizo tallando la Virgen de Lourdes, obra de arte delicado... muchas veces imitado aun por artistas extrangeros y jamás hasta la fecha superado.

El Sr. Rivera y Mir reputado artista filipino nos presenta una nueva obra, conquista genial del arte pictorico en Filipinas... La Coronacion de Bernardita"... alegoria magnifica, quintaesencia de la mistica y del arte... obra altamente pensada, hondamente sentida y brillantemente realizada.—B. Garciche.

EN SAN AGUSTIN

Misas los domingos y días festivos: a las 5:00, 5:30, 6:00, 6:30, 7:00, 7:30 y 8:00.

Breve explicación del Evangelio en todas las misas.

Los domingos a las 5 de la tarde: Rosario y Bendición con el Santísimo.

Todos los sábados: Misas con órgano a las 7 en el altar de la Consolación y Salve cantada.

El día 22 de cada mes, a las 7, misa cantada en el altar de Sta. Rita.

El cuarto domingo de cada mes: a las 8, procesión de la Archicofradia de la Correa y Misa solemne con sermón.

En las funciones de la tarde de los domingos se tienen los ejercicios siguientes:

Primer domingo de mes: Devoción al S. Corazón de Jesús.

Tercer domingo de mes: Ejercicio mensual a Sta. Rita.

Cuarto domingo de mes: to to a a Virgen de la Correa.

EN SAN BEDA

Horario de las misas en la iglesia del Sto. Niño de Prága:

Domingos solamente: 5:00, 5:45, 6:30, 7:15, 8:00, 9:30 y 11:00.

Días ordinarios: 6:00, 5:30, 6:00, 3:30 y 7:00.

Días de fiesta que no son domingos: 5:00, 5:30, 6:00, 6:30, 7:00 y 8:00 la última.

EN SAN FRANCISCO DEL MONTE

En el colegio seráfico de S. Francisco del Monte, Rizal en los días ordinarios hay misas de 5 y 5:30. En los días festivos y domingos 5:30. 6 y 8.

EN LOS PP FRANCISCANOS DE INTRAMUROS

Todos los días de media en media hora se celebran misas rezadas, principiando la primera a las 4 y media, y la última a las 7 y media.

Los martes, después de la misa cantada de las siete y media se practica el devoto Ejercicio de los Trece Martes y a continuación se impone la medalla de San Antonio a los fieles y devotos que deseen ingresar en la Pia Union de San Antonio: los últimos martes a las 7 y media misa solemne con sermón.

Los sábados, a las 7:30, se canta misa solemne en honor a la Inmaculada Concepción.

Los domingos, días festivos, martes y el día 13 de cada mes, se celebra Misa rezada a las 9:00 a. m.

El primer viernes, a las 7:30, habrá misa rezada con acompañamiento de órgano y con motetes. A continuación, se practica el Ejercicio al Sagrado Corazón de Jesús Los demás viernes, a la misma hora se celebra misa rezada.

EN LA S. I. CATEDRAL DE MANILA

Horario de misas y otras funciones religiosas:

Días ordinarios: Misas de 6:00 y 6:45.

Días festivos: Misas de 6:00, 7:00 y 8:00.

Días de domingo: Misas de 6:00, 7:00, 8:00 y 10:00.

Nota: Todos los domingos se enseña la catequesis a los niños y adultos desde las 8:00 hasta las 9:00 a. m. Y por la tarde a las 4:30 se pone de manifiesto el Santísimo Sacramento al que seguirá el rezo del Santo Rosario, Letanía Lauretana, Bendición y Reserva.

El primer miércoles de cada mes y en la Capilla parroquial se celebrará una misa de 6:00 con acompañamiento de armonium y otros motetes religiosos. Esta función solemne se hace en honor de la Pia Unión del Tránsito de San José.

Los primeros viernes del mes la misa de 6:00 se dice en la Capilla del Sagrado Corazón.

Los días 24 y 28 de cada mes hay misas de 6:00 y 9:00 en honor de María Auxiliadora y de San Judas Tadeo, respectivamente.

Cada tercer domingo de mes hay una función solemne eucarística. A las 10:30 se expone solemnemente el Santísimo Sacramento y a continuación se reza la Estación Mayor quedándose así expuesto hasta las 5:00 de la tarde en que se dará comienzo el rezo del Santo Rosario, Letanías del dulce nombre de Jesús, Conmemoración mensual de María Auxiliadora. Procesión del Santísimo por el interior del templo. Bendición y Reserva de Su Divina Majestad.

Cuadro alegorico de Rivera en honor de Santa Bernardita

Reproduccion del hermoso cuadro de "La Coronacion de Sta. Bernardita por la Virgen de Lourdes", original de Don Vicente Rivera y Mir, profesor de la escuela de Bellas Artes de la Universidad de Filipinas y que se pondrá en el centro del altar mayor de la iglesia de los PP. Capuchinos con motivo de las solemnes funciones religiosas que se celebraran desde el 29 del actual para celebrar la canonizacion de Santa Bernardita que tuvo lugar el 8 de diciembre pasado. La imagen de la Virgen de Lourdes que se venera en la iglesia de Lourdes es obra tambien de un filipino Don Miguel Flores.

Por FABIAN DE LA ROSA
Director de la Escuela de Bellas Artes de la Universidad de Filipinas

La pintura religiosa, y aun la de historia, parece haber dejado de ser fuente de inspiracion entre los pintores de hoy. La civilizacion actual, al rendir pleito y homenaje al predominio de la electricidad, de la gasolina y el radio, en una palabra, al predominio de la rapidez, factor moderno que informa casi todas las obras creadas por el espiritu de la humanidad actual, ha dejado sentir su influencia arrolladora hasta en los dominios del arte. De esto se infiere, indudablemente, la falta de coherencia profundidad y espiritualidad de casi todas las obras pictoricas modernas si las comparamos con aquellas del Renacimiento y los primeros tiempos de la epoca moderna, en particular, hablando de la pintura religiosa.

Hallabame uno de estos dias entregado a estas reflexiones, lamentando la gran inestabilidad de las cosas humanas, cuando fui interrumpido por la voz de un amigo, que venia a invitarme a ver un cuadro que acababa de terminar el notable artista filipino, Vicente Rivera, y Mir, profesor de la escuela de Bellas Artes de la Universidad oficial. Alla fuimos. Fue grandisima mi sorpresa al hallarme ante un cuadro religioso, pues tanto tiempo hacia que no habia visto ninguno, pintado por un artista de la generacion actual, refiriendome a Filipinas. El asunto del cuadro trata de la exaltacion de Sor Marie Bernard—Bernardita de Lourdes—a la religiosa categoria de santa.

No tratare de exponer en estos cortos renglones un acabado juicio critico de esta obra. Unicamente expondre mi opinion monda y sincera, libre de toda influencia amistosa, o, de compañerismo profesional.

Lo primero que se destaca en el cuadro es la composicion del asunto. Muy sencilla y clara. La figura perfilada de la Virgen, en actitud de aproximarse hacia la nueva santa, con los brazos suavemente extendidos y dirigidos a la misma, es de un acierto muy feliz: como figura en movimiento, actuado nada menos que por un personage celestial de suprema categoria: la Madre del Salvador del mundo. Todo, en Ella, es nobleza, sencillez magestuosa, a la vez que atrayente. En cuanto a la figura de Sta. Marie Bernard el pintor ha acertado muy bien al interpretarla en una actitud beatifica de humildad, con un rostro de una belleza apacible y al propio tiempo, lleno de ascetismo. Al fondo, y envuelto entre etereos cendales casi invisibles, vese un grupo de angeles asistiendo alegres a la sagrada escena.

Felicito al R. P. Azpilcueta, Superior de las Capuchinos, por la posesion de esta notable obra pictorica, y al distinguido autor del mismo, Prof. Vicente Rivera y Mir.

Y para terminar. Que este genero de produccion artistica se difunda mas y mejor en Filipinas, para bien del arte y la religion.

La Misa, holocausto por excelencia

En la antigua Ley habia cuatro especies de sacrificios: el holocausto, o sacrificio de la tria, por el cual se reconocia la soberana Majestad de Dios. El sacrificio de alabanza, por el cual se le daba gracias por sus beneficios. El sacrificio impetratorio, para implorar su socorro. El sacrificio expiatorio, en el cual Dios era honrado como Juez, se ofrecia por la remision del pecado y expiación de la culpa. Cada uno de estos sacrificios tenia su rito particular.

Desde la creacion del mundo hasta la venida del Mesias, innumerables holocaustos se ofrecian al Señor, y la Escritura Santa asegura que los recibia con agrado.

Cuan costosos, penosos y llenos de prescripciones minuciosas eran los sacrificios impuestos a los patriarcas y sacerdotes judios, rindiendo, no obstante, menos honor a Dios y mereciendo menor recompensa, comparado con nuestro holocausto tan facil de ofrecer, tan poco costoso; y, a pesar de esto, ved que es infinitamente agradable a la Majestad divina; es fuente de alegria para el Cielo, de salud para el mundo, y de consuelo para el purgatorio

Estudiemos ahora la naturaleza misma del holocausto, para comprender mejor su excelencia.

En el ceremonial judio, la victima entera era consumida por el fuego. Para los otros sacrificios, no se quemaba mas que una parte; el resto quedaba para los sacerdotes y para aquellos que los habian ofrecido. En el holocausto todo era consumido por las llamas en recnocimiento de que todo pertenece a Dios y debe ser consagrado a su culto. Dios podria aun, con toda justicia, exigir que el hombre le sacrificase su vida, como cuando ordenó a Abrahan que inmolase a su hijo Isaac, aunque solo se contentó en la pronta obediencia de este patriarca. El sacrificio de Abel fue muy grato a los ojos de Dios; pero el sacrificio cristiano le es incomparablemente mas agradable; porque cuando el sacerdote eleva su oferta para presentarla a Dios el Padre Celestial vuelve a decir las palabras que pronuncio cuando el bautismo de Nuestro Señor: Este es mi hijo muy amado en quien he puesto todas mis complacencias. En la antigua Ley habia prescrito que se le ofreciese todos los primogenitos permitiendo no obstante a las madres rescatarles el dia de la presentacion en el templo. Jesus el Hijo de Maria, se sometio tambien a esta ley. Su benditisima Madre lo llevo al templo y lo rescató por dos palomas, que era el precio de los pobres; mas el Señor no se conformo con esta humilde compensacion. Bien lo comprendió la pobre Madre, traspasada de dolor, cuando Jesus fue inmolado en la Cruz para redimirnos de nuestros pecados y de la muerte eterna. Jesucristo murió por todos, dice San Pablo, para que los que vivan, no vivan mas para si mismo, sino para Aquel que ha muerto y ha resucitado por ellos. Asi pues, siendo la vida de Jesucristo mas noble que la de todos los hombres juntos, su muerte fue tambien mas preciosa y meritoria a los ojos de Dios, que lo que podia ser la de todos los hombres. Y pues que Jesucristo renueva su muerte En Cada Misa, Dios Padre recibe, en consecuencia, por el Sto. Sacrificio mas honor y mas gloria, que si todo el genero humano le fuese inmolado en holocausto.

La Santa Misa, dice Marchant, es una embajada cotidiana enviada a la Santisima Trinidad para poner a sus pies un obsequio de inestimable valor, por el cual reconocemos su soberania y manifestamos nuestra sumision. La vida y la muerte del Salvador le son ofrecidos cada dia Es el tributo diario que le paga la Iglesia militante, con la cooperacion de la Iglesia triunfante; es el homenaje por el cual son honrados por toda criatura su soberano poder, su sabiduria y su bondad.

Es tan necesario considerar la Santa Misa como un verdadero holocausto, que no se podra nunca recomendar bastante que se instruya al pueblo sobre este punto.

El Cielo y la tierra, se prestan en el altar un socorro mutuo, para expresar mejor a Dios las acciones de gracias y los homenajes que le son debidos. Mientras que el sacerdote oficia, los Santos Angeles le llevan y ofrecen el Sacrificio. Una prueba de esta verdad es el hecho siguiente: En el convento de Savien, un sacerdote vio un dia, en el momento de la Consagracion, una multitud de espiritus celestes en adoracion, con el respeto mas profundo. Cuando el sacerdote se inclino, segun la rubrica del misal, a decir: Dios Todopoderoso, Os Suplicamos Humildemente Mandeis Que Estos Dones Sean Llevados Por Las Manos De Vuestro Angel, a Vuestro Sublime Altar En Presencia De Vuestra Divina Majestad, vio entonces a uno de es-

(*Continua en la pagina* 10)

Bodas de Plata de la superiora del colegio de Sta. Rita

Por ANNIE BARBARA CORKLE

El 13 de junio pasado, fiesta de San Antonio de Padua, fue un dia glorioso para la Reverenda Madre Superiora del Colegio de Santa Rita, Sor Presentacion de San Jose pues en dicho dia celebraba las bodas de plata de su entrada en la vida religiosa. Las colegialas del Colegio de Santa Rita, obsequiaron a Sor Presentacion con una corona exquisita de conchas blancas.

En el mundo Sor Presentacion era la Srta. Gregoria Dimayuga hija de los Sres. de Dimayuga (Domingo) familia rica de Lipa, Batangas. Sor Presentacion nacio en Lipa el 12 de abril de 1873. Se educo en escuelas Parroquiales graduandose con altos honores a la edad de 17 años en 1890 en el Colegio de la Concordia.

Con el titulo de maestra, la Srta. Dimayuga fue nombrada supervisora de castellano en la escuela parroquial de San Juan de Bolbok, Batangas. Por doce años estuvo enseñando en dicho pueblo, dedicandose tambien a los bordados y la literatura. Pero en 1907 respondiendo a su vocacion religiosa entro de novicia en el colegio de Santa Rita el 13 de junio teniendo entonces 29 años de edad.

En 1918 fue elegida directora del Colegio. Pero en 1925 tuvo que dejar el Colegio para ser Madre Superiora del Convento de Cavite y en 1929 ocupo el cargo de Superiora del Colegio de Santa Rita que hasta ahora desempeña.

Horario de las Misas en los Templos, Mañana

4:00 — Santo Domingo — Santa Cruz — San Juan de Letrán — Quiapo.

4:15—Binondo.

4:30—Sto. Domingo—San Agustin — San Francisco — San Sebastian — Sampaloc — Tondo.

4:45—San Juan de Letrán — Capilla del Ateneo de Manila (Observatorio).

4:50—San Marcelino.

5:00—Santo Domingo—San Agustin—San Francisco — Sta. Clara—Santa Cruz—San Miguel—Benedictinos — Santa Ana—Parroquia del Espiritu Santo.

5:15—San Ignacio — Hospital de San Pablo — S. Sebastian — Ateneo de Manila (Observatorio) — Ermita.

5:30—Santo Domingo—San Agustin—San Francisco—Recoletos—Capuchinos— Sampaloc—Benedictinos —Hospital de San José—Tondo — Singalong— Paco—Sta. Mesa—San Marcelino.

5:45—San Juan de Letrán—Benedictinos.

6:00—Catedral—Santo Domingo—San Agustin—San Francisco—Recoletos—San Ignacio—Capuchinos—V.O.T. de San Francisco—Binondo —Quiapo—Santa Cruz—San Sebastian — Benedictinos — Ateneo de Manila (Observatorio) — Malate —Santa Ana — Tondo — Espiritu Santo.

6:15—Sampaloc—San Marcelino.

6:30—Santo Domingo—San Agustin—San Francisco—Recoletos—Capuchinos—Santa Clara—San Juan de Dios—Binondo — Pandacan — Benedictinos — Ermita — Singalong — Instituto de Mujeres—San Roque — Paco — Parroquia de San José (calle Magdalena).

7:00 — Catedral — Santo Domingo — San Agustin — San Francisco — Recoletos — San Ignacio — Capuchinos — San Juan de Letrán —Binondo — Quiapo — Santa Cruz —San Sebastian—V. O. T. de Sampaloc — Santa Mesa — San Miguel —Benedictinos — Hospital de San —José — Malate — Ateneo de Manila (Observatorio) — Iglesia de Santa Escolástica — Tondo — Espiritu Santo — San Marcelino.

7:15—Benedictinos.

7:30—Sto. Domingo — San Francisco — Recoletos — Capuchinos—Pandacan — Hospital de San Lázaro — San Roque (Lico) — Paco.

7:45—Santo Domingo—San Juan de Letrán.

8:00—Catedral — San Agustin — S. Ignacio — Capuchinos — Binondo — Quiapo — Santa Cruz — San Marcelino — Ermita — Benedictinos — Ateneo de Manila (Observatorio) — Malate — Singalong—Sta. Ana — Tondo — Gagalangin—Recoletos — Espiritu Santo — Parroquia de San Jose (calle Magdalena).

8:15—Sto. Domingo.

8:30—Sta. Mesa—Paco.

9:00—San Francisco — Quiapo — Santa Cruz — San Miguel — Ermita—Espiritu Santo.

9:15—San Marcelino.

9:30—Sto. Domingo — Benedictinos.

10:00—Catedral — Capuchinos — Quiapo — Santa Cruz — San Sebastian — San Marcelino.

10:30—Recoletos.

11:00—Benedictinos.

Nota.—Algunas veces las horas de las misas se cambian cuando hay funciones religiosas extraordinarias. Leyendo la sección de cultos en esta misma página los lectores podrán enterarse de las alteraciones.

ALIVIO INMEDIATO DE LAS ENFERMEDADES DE LA PIEL

Las infecciones cutaneas como SARNA, HERPES, ECZEMAS, SARPULLIDO, PAÑOBLANCO, VERRUGAS, GRANOS, se dominan y desaparecen en corto tiempo con TAGUROL WATSONAL, la pomada que además de destruir la infección reconstruye los tejidos sin dejar cicatrices. EL ALIVIO SE OBSERVA INMEDIATAMENTE DESPUES DE APLICAR EL TAGUROL WATSONAL. Lo venden todas las Boticas en latitas a P0.60 y en Tubos a P1.00.

Taguzol WATSONAL

Bals. Peru, Phenol, Pine tar, Menthol aa 1.5; Resorcin, Camphor aa 3; Zinc oxcide 5; Surphur precip. 10; Acid salicyl. 25; Alcohol 12.50 cc., Tagulaway 15.0 Gramos.

Es un Hecho!!

Las madres no tienen por que preocuparse por la bebida tonificante que deben tomar para conservarse sanas y robustas cuando dan el pecho a sus bebes. La Cerveza Negra San Miguel es la bebida tonificante que proporciona los elementos vitales necesarios para enriquecer la sangre.

Pida

CERVEZA NEGRA
San Miguel

—fabricar buenos cigarrillos para personas que saben apreciarlos

ROSITAS

PURO TABACO FILIPINO

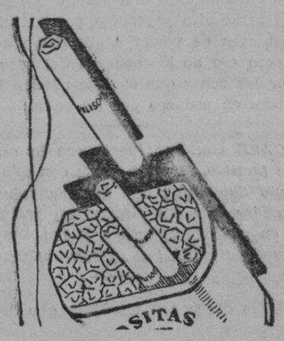

Fabricados por la

TABACALERA

ORIGINADORES DE PRODUCTOS DE TABACO FILIPINO DE ALTA CALIDAD

M.E.C.D. 2016

EN LAS AULAS de la EXPERIENCIA

Por DOROTHY DIX

Por qué no se incluyen los arreglos del divorcio en el convenio pre-nupcial?—Se reforma alguna vez un tenorio?

ESTIMADA MISS DIX: En vista de los numerosos divorcios, no cree V. que sería conveniente el que las parejas que están por casarse concierten un convenio pre-nupcial sobre la cantidad de alimentos y la custodia de los niños en el caso de que se separen? Cuál cree V. más conveniente—el tipo ordinario de casamiento de "casémonos ahora y ya lucharemos después" o uno que tenga algún convenio legal sobre los resultados de dichas luchas?

CINCUENTA-CINCUENTA.

RESPUESTA:

EN TANTO que el divorcio resulte tan común como el casamiento, me parece a mí que es tan solo de sentido común reconocer el hecho y dar algún margen para ello. En cierto modo, es como tomar una póliza de accidente. Desde luego, V. cree que no lo necesitará, pero si llega a tener la desgracia de romperse la pierna o su corazón es una comodidad tener algo en donde caer y que pueda pagar la cuenta de su médico o de su abogado.

DESDE LUEGO, todas las jóvenes parejas que se casan, ignoran la posibilidad de que su casamiento pueda encontrar algún obstáculo. Confían que su hogar será un nido de amor y están seguros de que pasarán sus vidas mimándose y acariciándose, pero en verdad con frecuencia, antes de darse cuenta, ya están riñendo y peleándose y tratándose de arrancar mutuamente los ojos. La mitad de las veces no saben por qué se pelean. La esposa no es una buena cocinera, o gasta demasiado en las peluquerías, o desea pasearse por las noches y está hastiada de la casa y de los niños. O el marido es arisco y critica todo lo que hace su esposa, o escatima el dinero que ha menester para sostener la familia y que desea gastarlo para sí mismo. O de otro modo, los parientes políticos son los que arman el lío.

PERO de cualquier modo que fuese, después de alguna riña más amarga que la ordinaria, la esposa se lleva a los niños y vuelve a casa de su madre, o el marido se pone el sombrero y sale, y luego siguen las demandas y contra-demandas y el conflicto por cuestión de alimentos y quien ha de tener la custodia de los niños y una infinidad de conflictos.

ESTO SUCEDE con tanta frecuencia que inclusive el joven y la doncella más enamorados y optimistas podrían anticipar el que les sucedá, de tal suerte que al discutir sus planes de boda no estaría de más que consideren igualmente algunas contingencias del divorcio, y decidan que es lo que deberían hacer en el caso de que su casamiento vaya a parar contra las rocas. Personalmente soy de parecer que esto no solo sería prudente, sino que evitaría un gran número de divorcios y prácticamente pondría fin a las explotaciones de divorcio.

TODOS SABEN que hay muchas mujeres que se casan con hombres pudientes, y particularmente viejos, con el único propósito de sacar fraudulentamente dinero para alimento de ellos. Nunca tienen alguna intención de ser buenas esposas o siquiera vivir con sus maridos por alguna extensión de tiempo.

PRONTO DECIDEN que tienen temperamentos incompatibles, o que sus maridos les infligen una crueldad mental, o acusan a sus maridos de delitos que nunca han cometido y armadas de estos cuentos de pesar, acuden al tribunal de divorcio a relatar sus sufrimientos, y el juez sentimental les concede una suma jugosa para alimentos con la cual podrán vivir con lujo, y con frecuencia de mantener otro marido con comodidad mientras vivan.

UN CONVENIO de divorcio pre-nupcial podría hacer fracasar esta forma particular de explotación con eficacia e impedir que el casamiento por interés resulte una ocupación lucrativa como lo es ahora.

TAMBIEN desalentaría a muchas esposas quejosas y descontentas de acudir al tribunal de divorcio si saben que al llegar allí, lo más que podrían cobrar bajo su contrato de divorcio sería de P10 a P15 la semana. El creer que su marido tendrá que mantenerla, conjura visiones de sacar dinero sin tener que trabajar.

DOROTHY DIX.

ESTIMADA MISS DIX: Acaso los hombres tenorios dejan alguna vez de serlo o es que continuan siendo así hasta que tengan un pie en la tumba? Yo amo mucho a un hombre que es extraordinariamente atractivo, pero su único hábito malo es que invita a toda nueva mujer que cruza por su camino. Sé que las mujeres le halagan y le persiguen y que cada aventura solo dura por breve tiempo, mientras que yo he tenido su amor por cerca de seis años. Me pide que me case con él y está demostrando su amor, pero alguna que otra vez llega a tener estas aventuras con otras mujeres. Cree V. que él abandonará alguna vez sus orgias con otras mujeres?

INDECISA.

RESPUESTA:

CUALQUIERA MUJER que se casa con un tenorio busca líos para sí misma. Por que el hombre que ha nacido tenorio está llamado a serlo hasta el fin de su vida.

NO PUEDE REMEDIARLO. Cada nueva cara le encanta. Cada falda es un reto para él de levantarse y seguir. Cada mujer extraña es un aliciente de aventura. No es esa la clase de hombre que puede tener algún sentimiento bien arraigado por una mujer y ninguna mujer puede poseerle largo tiempo, por más guapa, encantadora y atractiva que fuese.

MUCHOS TENORIOS en realidad aman a sus esposas hasta donde es posible para ellos amar a una mujer. Lo mejor que hay en ellos va para ella, y él la admira y respeta por encima de las otras mujeres y siempre se alegra de volver a ella después de sus pequeñas excursiones fuera, pero eso no le conserva fiel para con ella. No le impide a él de hacer las cosas que él sabe pueden humillar a ella y que destrozan su corazón en pedazos por los celos.

NO SE CASE con un tenorio con la esperanza de reformarle. No es factible. Y no se case con uno a menos que sea tan sabia como Salomon y sea tan paciente como Griselda y pueda comprender que sus flirteos en realidad no significan nada; que él en realidad le ama a V. a pesar de la manera como le trata, y que al final él siempre volverá a V.

SI ES QUE V. le desea con los besos que dejan otras mujeres en sus labios.

DOROTHY DIX.

Los Anuncios Clasificados de
LA VANGUARDIA
Le Ahorrarán Tiempo y Dinero!

JACK SWIFT

Por Cliff Farrel y Hal Colson

EL REVOLVER DE RAYOS-Z DE JACK ASUSTA A LOS IGNORANTES, CAMPESINOS, EXCEPTO UN ESCLAVO FORZUDO QUE SE HABIA ACERCADO SIGILOSAMENTE DETRAS DE EL.

JACK: Perdio el revolver de rayos. Vente corriendo.

JACK: Estamos alejándonos del avion pero no hay remedio.

CONNIE

Por Frank Godwin

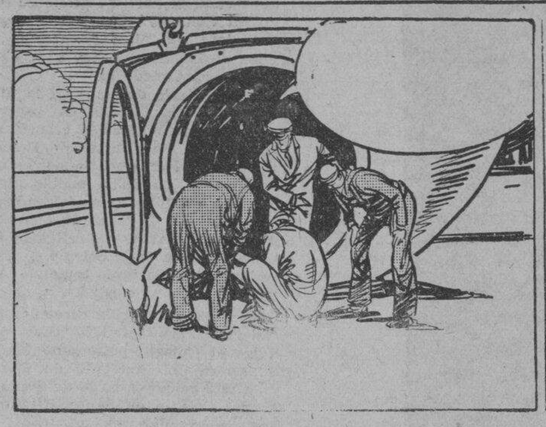

EL OFICIAL: Muy bien chicos. Cierren esos tanques de aire. El "Pinta" dió la señal hace 5 minutos.

Ahora, un vistazo al timon del vapor de contrabandistas "La Pinta" donde su capitn ha estado vigilando al "Osphrey" por algún tiempo.

EL CAPITAN: Deles el aviso abajo, Gomez. Están arriando el globo del Osphrey.
GOMEZ: Si señor.

Y Connie que se había deslizado por un lado sin ser vista, aguarda escondida por la quilla del Osphrey con su traje de buzo puesto, lista para coger una de las cadenas del globo en un intento de seguirlo al fondo del mar.

CONNIE: Allí viene. Tengo que estar lista ahora. A Dios gracias, la ventana grande está al otro lado.

FRITZI la Corista

Por Ernie Bushmiller

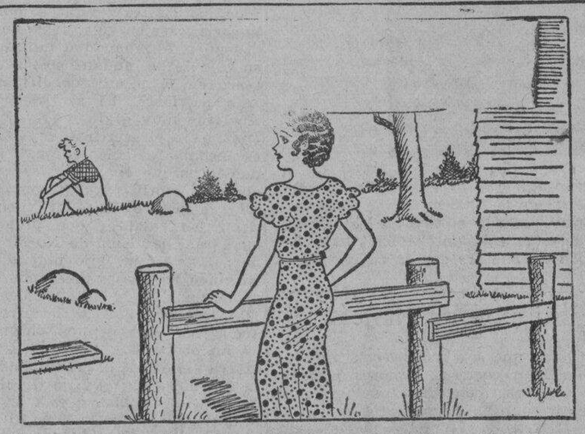

FRITZI: El pobre Eric está siempre pensativo. Creo que se siente infeliz aqui en el campo. Apuesto que tendrá ganas de salir.

FRITZI: Que estás pensando, Eric?
ERIC: Oye, Fritzi. Si tuviera un millón de dolares, sabes donde estaría yo?

FRITZI: Sí, estarías en NUESTRA luna de miel.

¿LO HAS VISTO?

Por Maurice Ketten

BASILISA: Te has visto con el casero?
PROFESOR: Por qué he de verle al casero?

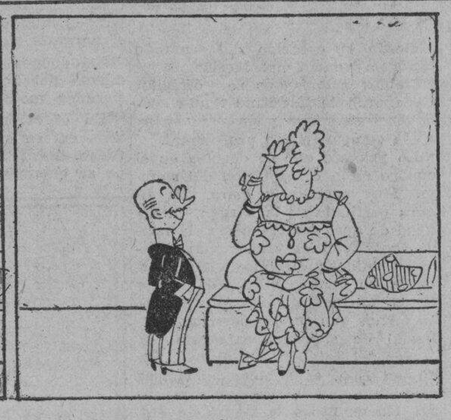

BASILISA: Este es día de pago del alquiler.
PROFESOR: Pues, me olvidé.

BASILISA: Estás perdiendo la memoria.
PROFESOR: No te preocupes. El profesor Tralala tiene su memoria bajo un control perfecto.

BASILISA: Bajo control? Tu te has olvidado de pagar el alquiler.
PROFESOR: Sí, pero no me olvidé de cobrar los cincuenta céntimos que Juan me debe.

COMO COMENZARON

Por Paul E. Bernadier

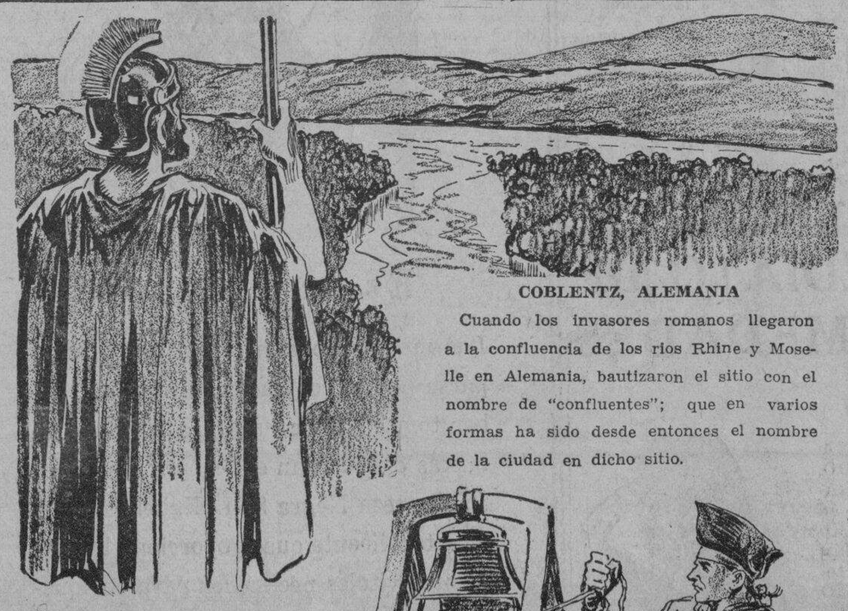

COBLENTZ, ALEMANIA

Cuando los invasores romanos llegaron a la confluencia de los rios Rhine y Moselle en Alemania, bautizaron el sitio con el nombre de "confluentes"; que en varios formas ha sido desde entonces el nombre de la ciudad en dicho sitio.

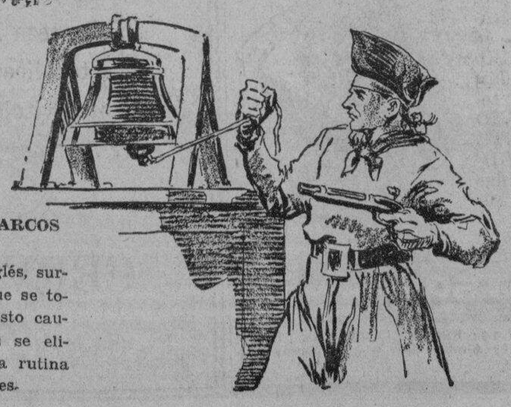

SIETE CAMPANADAS EN LOS BARCOS INGLESES

En 1797, en un buque de guerra inglés, surgió un tumulto a las 7:30 p. m. en que se tocaron siete campanas como señal. Esto causó tal desgracia que desde entonces se eliminaron las siete campanadas de la rutina de todos los buques de guerra ingleses.

Como leer el caracter

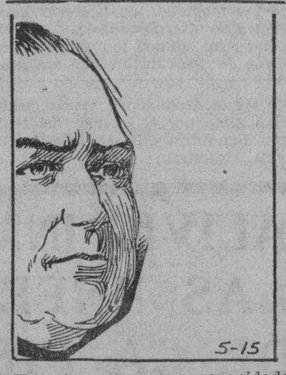

En esta cara se ven capacidades de oratoria.

BUZON DE IDEAS PARA LA ESPOSA

Problema del "pie"

Una ama de casa pregunta: "por que la costra inferior de mi "custard pie" tiene burbujas? Quizas se deba a que la costra no fué oprimida en la sarten con bastante cuidado. Si se deja permanecer el aire debajo de la pasta, se extenderá por el calor.

LA MUJER CASERA.

CURIOSIDADES DEL CINEMA

Por el Capt. Roscoe Fawcett

M.E.C.D. 2016

Monarcas que son unos sencillos burgueses

El actual rey de los belgas, y su cultura profunda.-Seis meses en las trincheras.-Viajando a los 18 años.-La "princesa de las nieves"

La reina de los belgas con sus dos hijos: el principe Baudoin y la princesa Josefina Carlota.

La reina de los belgas paseando a sus hijos en un cochecito.

En lo que cabe, dentro de su especialísima condición, el nuevo rey de los belgas es lo que los ingleses llaman un self made man, esto es: un hombre que se ha hecho solo...

Así lo ha querido la voluntad inteligente de sus padres, el rey Alberto y la reina Isabel, que se han esforzapo por inculcar al principe heredero desde su más tierna infancia la convicción de que debía ganarse por sus propias cualidades y virtudes el puesto eminente que su nacimiento le reservaba.

Y así fué en realidad; en el cuaderno donde diariamente apuntaba sus impresiones y los hechos salientes de su vida, el joven principe solía repetirse con frecuencia esta sentencia: "Nunca he de decir: esto lo haré mañana, sino que debo hacerlo en seguida."

A los ocho años, el régimen de estudios ya era severísimo; es necesario que el futuro rey de los belgas tenga una cultura profunda. Matemáticas, ciencias prácticas, latín, lenguas vivas. Transcurren cinco años, consagrados por completo a los estudios severos e ingratos.

Su educación física se prosigue al mismo tiempo, con exclusión absoluta de mimos y melindres; desde muy pequeño, el príncipe Leopoldo monta admirablemente a caballo, es un esquiador consumado y nada como un campeón olímpico; para hacerle perder el miedo, su padre gustaba de tirarle, muy pequeño aún, desde lo alto de una barca a las aguas de un estanque. Un futuro rey, primer soldado de su patria, debe ignorar lo que es la cobardía y aun la debilidad. El pequeño Leopoldo tuvo de niño una aventura, que prueba que su educación bajo este aspecto no podía ser más perfecta.

Un día rompió una pesada copa de mármol, colocada en una de las antesalas del palacio sobre una columna que solía servirle para sus ejercicios acrobáticos; al caer sobre sus pies la copa le hizo gran daño, rompiéndole casi las piernas. El niño, a pesar del horrible sufrimiento, no dió un solo grito.

Soldado a los catorce años

He aquí al joven Leopoldo, que aún no ha cumplido catorce años, vestido con el uniforme azul obscuro, el pantalón gris, la cabeza tocada con el quepis, mochila a la espalda, cinturón de doble tirante con cartuchera, y la bayoneta en el cañón del máuser. Su padre, en unas palabras sencillas, lo presenta a las tropas, y el príncipe, separándose por vez primera de su madre, rígido el semblante y henchido el cuerpo de emoción, se dirige con paso firme hacia la compañia de la que va a formar parte, mientras el rey Alberto, a media voz, dice al coronel:

El principe Leopoldo, ahora rey de Belgica, con el uniforme de soldado, durante la Guerra.

—No olvide, mi coronel, que Leopoldo debe hacer el ejercicio como los demás, y quiero que trabaje también en las trincheras, para que sepa lo que es tener callos en las manos.

Seis meses en las trincheras han sido su aprendizaje militar. Luego parte para el colegio inglés de Eton, donde adquiere, al contacto de los robustos anglosajones, esas cualidades de vigor y de energía que caracterizan la raza británica. Volverá a colocarse el uniforme en una ocasión solemne, el dia del retorno triunfal a la capital abandonada por el enemigo.

Ese día—30 de noviembre de 1918—el príncipe heredero, que acaba de cumplir diez y siete años, ha obtenido del rey permiso para volver a formar en los rangos de la compañia donde había sido soldado raso durante seis meses.

Los viajes del príncipe Leopoldo

Terminada la Guerra, el futuro rey de los balgas reanuda sus estudios sin transición alguna. Cuatro profesores dirigen asiduamente esta educación, hasta el instante en que se le juzga apto para presentarse a los exámenes de la Academia Militar; entra en esta severa institución en noviembre de 1920, para salir dos años más tarde con el empleo de alférez. Al mismo tiempo, sigue un curso superior de Historia de Bélgica, aprende la lengua y la literatura flamenca y escucha las lecciones de Derecho y de Economía política de los más eminentes catedráticos de su país. Ha concluido el periodo de la instrucción teorica; ahora, el futuro rey ha de completar su formación con la experiencia personal. Nada mejor que los viajes para robustecer la personalidad de un individuo. A los diez y ocho años acompaña a sus padres en su viaje a los Estados Unidos; al año siguiente está en el Brasil. Cuando ha terminado los estudios de la Academia Militar realiza su primer viaje al interior de Africa, visitando el Sudán y Egipto. Un poco más tarde es su gran expedición al Congo, la riquisima posesión belga del Africa Central, donde permanece durante ocho meses. De este viaje volverá con un concepto humano de la misión colonizadora de nuestros paises de Europa. Concepto que expondrá el mismo en un discurso en el Senado belga. "Me he penetrado de la convicción—dice—de que el indígena constituye la base de la riqueza de toda colonia, y que, por lo tanto, el progreso, en sus condiciones morales y materiales de existencia, es la labor primordial que debemos llevar a cabo en Africa".

La sencillez de costumbres de la corte belga se pone de manifiesto en esta fotografía, en que se ve a la princesa Astrid (X) con su hija, presenciando un desfile en el que tomaba parte su esposo, el principe heredero Leopoldo, hoy rey.

La "princesa de las nieves"

Así llamaron antaño los belgas a la que es hoy su reina, la princesa Astrid de Suecia.

El príncipe Leopoldo, ese hombre callado y discreto, estudioso, tranquilo, sensible y generoso, no podia realizar otro matrimonio que el que ha realizado: un matrimonio de amor. Cuando se conoció en Bruselas su intención de casarse con una hija del principe Carl, hermano del rey Gustavo de Suecia, algunos hombres politicos, deseosos de ver al príncipe heredero unirse a una princesa inglesa, trataron de oponerse.

Pero Leopoldo no quiso ceder. La princesa Astrid habia sido elegida libremente por él.

Se conocieron en Estocolmo, en uno de los viajes del principe Leopoldo, que se ocultaba bajo un titulo incógnito: conde de Réthy.

Al descubrir el título verdadero del que la pretendia, se asustó la modesta princesita, ante la idea de que algún dia habria de ser reina; muy singular le habia parecido ya que a sus dos hermanas las hubiesen pedido en matrimonio el futuro rey de Dinamarca y el príncipe heredero de Noruega.

Necesitó el novio mas de un año para convencerla, y, por fin, se celebró la boda en el año de 1926.

Aún no habia cumplido el principe Leopoldo veinticinco años.

Francisco MELGAR

La reina Isabel con su hijo, el actual rey de los belgas, en brazos.

La reina madre con sus hijos los principes Leopoldo y Carlos y la princesa María José.

EL GRAN PREMIO

Su cedula dice así: "Lina Rep; veinticinco años; treinta y dos pinceladas de marfil en la boca; casada; cincuenta mil duros de renta."

Despues de levantarse, la primera visita que a diario hace Lina es a su caballo de carreras castaño obscuro. El animal agradece la atencion, y, en cuanto oye los pasos femeninos en la cuadra, se deshace en movimientos de cola, como si expulsara por las crines todo el orgullo de los premios ganados y guardarse solo una mirada de servidumbre para su ama.

En el "stud-book" del hipodromo reza asi la ficha del animal: "French hijo de Oversyht y de Stanfleyd." El padre arabe, la madre inglesa; "French" es un pura sangre.

En la pista de Epson logro el año anterior los premios mas importantes de la temporada. Las palomas mensajeras del Morse llevaron la victoria a todos los centros hipicos del mundo. Lina se baño en champaña para celebrar el triunfo. Evris, el jockey, fue dejando la seda de su chaquetilla enhebrada en las manos felicitadoras. Todas las chisteras del "pesaje" sacudieron su ceniza de miercoles de carnaval en honor del vencedor. Mujeres apasionadas llegaron a escribirle cartas al caballo comprometiendo su seriedad.

"French" esta a todas horas vestido con su pijama de colorines que solo deja al aire las cuencas orbitarias. Unicamente cuando el entrenador le pasea desenfundan sus patas y en la convexidad de los cascos le brillan paisajes invertidos. "French" recien perfumado siempre, detila por su epidermis la suculencia del menu que a diario le regalan. Su boca carece de ese tinte verdoso que mancha otras bocas de caballos humildes. "French" tiene tres años y los cuidados de un principe heredero.

Lina baja todas las mañanas a la habitacion de su favorito; le adorna con lazos la melena del cuello, o le trenza las crines como si jugara con la peluca de su muñeca. El animal corresponde a los halagos con sonrisas de caballo caro de bazar.

Evris fuma un cigarrillo mientras "French" consume el coctel de la una. El jockey recuerda, a traves de la espiral de humo, el ultimo exito, cuando 'French' cruzaba de la mano de Lina por entre los figurines de Paris, que formaban columna de honor a los lados del caballo.

La hija de Evris, palida, llena de brechazos de oro la cabeza, acompaña a su padre en la meditacion. Luqui consume en esta amable compañia las curvas de fiebre hetica que abrasan su red arterial. La idea de sus males se disipa cuando presencia esos dialogos mudos entre el caballo y su jockey.

Alfonso, el marido de Lina, tiene sobre el bigote cepilloso de nipon unos ojos azules de ingles, y una indiferencia felina para cuanto a sus alrededores sucede. Sin embargo, Alfonso odia a "French" porque le roba diariamente los idilios de sobremesa con Lina. Su mujer, con el ultimo postre entre los dientes, corre al lado del cuadrupedo; y él se queda solitario, dialogando con la sortija del puro:

—Romeo y Julieta, Romeo y Julieta.

Asi lee hasta cien veces la fe de bautismo del cigarro. Pasa el tiempo; hace combinaciones con las letras doradas y termina rompiendo el cinturon del habano que se ahoga en los restos de café vertidos en la taza.

"French" se está preparando para el gran premio de la temporada. Lina y Evris permanecen en el hipodromo muchas horas contemplando el alarde de facultades que desarrolla el animal. Sin duda, se recuerda el mismo a cada momento su hoja clinica de triunfos, su historia de ganador obligado, y el rayo de envidia cuando de velocidad hace demostracion. El peso de sus meritos se le clava en los musculos flexibles, y tensa las patas como cuerda de violin cuando le ponen delante de una barrera. Los obstaculos que mas le agrada saltar son los de valla con rio, porque cuando cruza el agua por el aire se recrea su coqueteria mirandose en el charco cristalino.

Terminado el entrenamiento hay una secrecion de orgullo por su piel mezclada con sudor blanco. Sus orejas erguidas recogen las alabanzas de los espectadores. Y, al fin, saborea el reposo envuelto en su pijama de arco iris.

Luqui, la hija de Evris, esta en un sanatorio. Ha ido buscando dos mil quinietos metros de salud sobre el nivel del mar. La ponzoña de Koch ha elegido su pecho para morder las entrañas jovenes de la muchacha. Toda la terapeutica inyectable martiriza sus brazos. Por las paredes sin angulos del sanatorio corren sentencias de muerte buscando habitacion.

La blusa nivea del director tiene para todos una frase de ánimo, un punto de apoyo para que los espiritus decaidos muevan el mundo.

Luqui piensa en su padre, el jockey de moda. En Lina, en "French"... hasta en Alfonso, el marido indiferente. Tiene ante su cama todas las horas del dia para ir grabando nombres en cada una. Sobre el grupo de montañas que circunda el edificio, el sanatorio derrama su blancura aseptica. Los pulmones enfermos se elevan en inspiracion forzada hasta las copas de los pinos para chupar la resina que segregan por sus aticos punzantes.

Luqui recibe una carta de su padre. El párrafo de mas interes dice asi:

"Sin tu cuidado los rosales se secan. El loro desde que no te ve no ha vuelto a repetir tu nombre; cuanto se lo agradezco, aunque sea egoismo evitar la mortificacion! "French" se entrena. Me ha asegurado que ganara el "Gran Premio" si prometo llevarle a verte despues de la carrera..."

El hipodromo es hoy una gran piscina de sol donde chapuzan su optimismo diez mil espectadores. Las hojas de los arboles que circundan el parque parece que se empinan sobre sus tallos para no perder un momento de la prueba. Hasta la luna se ha desvelado y asoma, avergonzada por su anacronica presencia, con un insipido tinte albino. La venda blanca y oval de la pista espera la hora de enfundar en su seno a los once caballos inscritos, y la correccion impecable de cada chistera va acompañada de unos gemelos y un par de guantes de gamuza. Las mujeres, radiantes de belleza, lucen como sortijas de la tarde en la exposicion de toilettes y facciones.

Pasea Lina sus veinticionc años envuelta en crespon azul, y custodiada a la derecha por la devocion admirativa de las gentes, a la izquierda por el esposo empaquetado y frio.

En la tabilla metalica que anuncia la quinta carrera se lee:

"Gran Premio de Paris, 100,000 francos al ganador, para caballos enteros y yeguas de tres años en adelante. Distancia, 2,400 metros."

Basta asomarse a las taquillas de apuestas para ver como los boletos rojos denuncian una gran mayoria por el favorito "French".

El caballo de Lina se apelotona, primero, con sus contrincante; mas tarde se alinean todos tras la cuerda. Los distintivos del jockey Evris son: chaqueta verde, mangas amarillas y azules y gorro blanco.

Suena la campanita en la tribuna del jurado. Los animales tiran sus patas a una distancia inverosimil, como si quisieran abarcar de un solo paso el camino que media de la partida al triunfo. Pero su voluntad va dominada por el jinete; todo su impetu va frenado por la brida que, por su constante tirantez, ahorra energias para el momento final.

"French" saca medio cuello del peloton. Lina aprieta, nerviosa, la mano de Alfonso. Evris ciñe su cabeza a la nuca rizada del animal. Cada centimetro de ventaja es un espolazo en los corazones que observan. Los ojos expectantes se clavan en el primer caballo, y las pupilas, al fijarse con ahinco en "French", actuan como un fermento que estimulase su amor propio.

Se corren los ultimos pasos, y cuando en las lentes de los gemelos la victoria se dibuja con claridad perfecta, "French" detiene sus patas, se para de pronto; el latigo de Evris es impotente para vencer la firmeza con que el caballo ha renunciado a entrar ganador. Todos los compañeros pasan al favorito, y el publico vierte en la pista sus oleadas de coraje.

En el comedor del hotel, cuya cristaleria multiplica mil veces la estampa de sus habitaciones, Alfonso lee un telegrama llegado del sanatorio:

"Luqui murió a las cinco y media de la tarde. Doctor Hechener."

—Cuando estabamos en el hipodromo—apunta el marido.

—Cuando "French" se nego a correr mas—exclama Lina.—JULIO ANGULO.

Pasea Lina sus veinticinco años envuelta en crespon azul, y custodiada por la devocion admirativa de las gentes

M. SOTELO
AGENTE COMERCIAL
Comisiones y Consignaciones
P. O. Box 137, Iloilo

Dr. C. Jährling's
POLVO
PARA SARPULLIDOS
POLVO ANTISÉPTICO
PARA SARPULLIDOS.
PICADURAS DE INSECTOS.
QUEMADURAS
Y PARA
ASEO GENERAL.
Botica de Sta. Cruz
PLAZA DE GOITI
MANILA

M.E.C.D. 2016

ANUNCIOS CLASIFICADOS

SE VENDEN FINCAS Y TERRENOS

GANGAS

SE VENDE.—Un hermoso lote residencial en Park Ave., Pasay colindante al No. 191. Sol de la mañana. 1,000 m. c. de terreno alto, cercado en tres lados, con un árbol de manga, un sampaloc y un mabolo, todos con fruto. Precio ₱3.00 m. c. solamente. Una ganga excepcional. GEORGE C. SELLNER, 34 Escolta. Tel. 2-10-50.

SE VENDE.—Un magnífico lote bien situado en Park Ave., Pasay, directamente frente a la Escuela Elemental; solamente 1,000 m. c.; frente al sol de la mañana. Precio para venta inmediata ₱3.00 m. c. También un lote de 987 m. c. directamente detrás de este lote en Park Ave., pero frente a la Calle Figueras, sombreado con grandes árboles y dominando la hermosa residencia y solares de G. Walford, Esq. justamente detrás de la residencia de T. J. Wolff. Precio solamente ₱2.75 m. c. para una venta inmediata. Hay sitio para dos casas; el lote tiene 30 metros de frente en la calle, dando frente a la Bahía de Manila. Magníficas gangas. GEORGE C. SELLNER, 34 Escolta. Teléfono 2-10-50.

SE VENDE.—El terreno de Abraham Gideon situado en Pasay en la Calle Primero de Mayo y la Calle P. Villanueva, cerca de la Escuela Elemental, el mercado y la Ave. Taft acaba de convertirse en la mas atractiva subdivisión y se ofrece ahora en venta. Bonitos lotes elevados en la Calle Gideon y Calle P. Villanueva, desde 262 m. c., muchos con árboles frutales y árboles de sombra, solamente a ₱3.00 m. c. al contado. Los lotes de 9 x 15 metros frente a Primero de Mayo, solamente a 57 metros del mercado, y solo a 65 metros de la Ave. Taft, tan bajos como 550 pesos al contado. Nunca se ha ofrecido unos terrenos tan atractivos en Pasay, tan cercanos a la escuela, mercado y centro comercial, a tal precio. Los compradores al contado tienen la preferencia. Dieciseis lotes de veintiocho ya han sido reservados, diez de ellos por compradores al contado. GEORGE C. SELLNER, 34 Escolta. Tel. 2-10-50.

DESDE

₱4.57

MENSUAL POR UN HERMOSO LOTE DE 300 M. C.—SIN ANTICIPO—HASTA

₱25.38

MENSUAL POR UN LOTE DE 1,000 M. C.

Y—
400 m. c. . ₱ 6.09
600 m. c. . 9.14
800 m. c . 20.30

VENGA UD.

a ver el plano y enterese de las faciles condiciones—SE CONVENCERA DE QUE JAMAS SE LE HAYA PRESENTADO IGUAL OPORTUNIDAD DE POSEER UN TERRENO PROPIO donde puede hacerse construir INMEDIATAMENTE SU HOGAR PROPIO.

ESPAÑA SUBDIVISION goza de todas las conveniencias modernas de Manila—Luz Electrica, Telefono, Agua Potable, autobuses y otras. Ya hay arboles y plantas en abundancia... porque la tierra es muy buena, fertil, donde toda clase de plantas crece muy bien.

ACTUE AHORA MISMO, MIENTRAS NUESTROS BAJOS PRECIOS DE INAUGURACION AUN RIGEN

20% DE DESCUENTO AL CONTADO

España Subdivision

Juan YSMAEL & Co., Inc.
Agentes Vendedores
348 Echague
Tel. 2-21-54 o 2-23-40
Los Domingos y despues de las 6 de la tarde. Tel. 6-87-25

NOTICE
P. S. Case No. 40727

Notice is hereby given that A. Pangularan, whose address is given as 109 Legarda, Manila, an automobile garage service operator within the City of Manila and between said city and any point directly accessible by automobiles, has filed with the Commission an application requesting authority to increase his present equipment by the addition of three (3) "Willys 77" automobiles. Any person opposing the granting of the said authority is hereby required to file his opposition thereto in writing with the Commission not later than July 14, 1934, on the understanding that failure to do so will be considered a waiver of action.
Manila, June 14, 1934.

B. VILLANUEVA
Acting Secretary
Public Service Commission

NOTICE
P.S. Case No. 40815

Notice is hereby given that Mr. Angel Lucena, whose address is given as 620 Camba, Manila, a public service operator of an automobile business within the provinces of Manila, Rizal, Nueva Ecija, Isabela, Cagayan, Pangasinan, La Union, Ilocos Norte and Mt. Province, has filed an application requesting authority to increase his present equipment by the addition of two automobiles PACKARD. Any person opposing the granting of the said authority is hereby required to file his opposition in writing with the Commission not later than July 10, 1934, on the understanding that failure to do so will be considered a waiver of action.
Manila, June 15, 1934.

BENIGNO VILLANUEVA
Acting Secretary
Public Service Commission
(JUNE 16—23

UNITED STATES OF AMERICA
THE GOVERNMENT OF THE PHILIPPINE ISLANDS
MANILA

BEFORE THE PUBLIC SERVICE COMMISSION

EMILIO CASIMERO & CAPIZ MOTOR BUS CO., Inc., Applicants.

Application for the approval of the sale and transfer of the auto-truck service of the former in favor of the latter.

Case No. 39116

ORDER

Pursuant to the provisions of subsection (h) of section 16 of Act 3108, as amended, Mr. Emilio Casimero and the Capiz Motor Bus Co. Inc., have filed with this Commission an application for the approval of the sale and transfer of the auto-truck service of the former in favor of the latter together with all the rights and privileges acquired by the vendor in the certificate of public convenience granted in his favor in Case No. 15691, covering the operation of the said auto-truck service on the lines San Dionisio-Ajuy, San Dionisio-Estancia, and San Dionisio-Capiz in the provinces of Iloilo and Capiz, including in the said sale one auto-truck Chevrolet in consideration of the sum of Three Hundred P300.00) Pesos.

After due consideration, the Commission believes that the above mentioned sale and transfer may be, and the same is hereby Provisionally Approved, without prejudice to any action which the Commission may take in case any protest is filed against same on or before July 15, 1934, and on the understanding that the vendee, the Capiz Motor Bus Co. Inc., assumes the responsibility in the operation of the said auto-truck service in accordance with the conditions of the certificate of public convenience issued in Case No. 15691.

The applicants are hereby ordered to publish this order twice either in "The Tribune" or "La Vanguardia" at least fifteen days prior to July 15, 1934, and to submit, to this Commission not later than the same date, the affidavit of the manager of the newspaper wherein this order has been published as evidence of such publication. The applicant-vendor, Mr. Emilio Casimero, shall submit to this Commission on or before the aforementioned date a statement of his capital investment accomplished in the blank form hereto attached. Failure to comply with any of the requirements herein provided for, will be sufficient ground for the immediate dismissal of this application. Upon the expiration of the time fixed to file any opposition, bring this case up anew for final determination.

This order takes effect on the date hereof.

Entered, Manila, June 19, 1934.

FELICIANO OCAMPO
Judge, Court of First Instance)
Associate Commissioner

H:cam

Certified Correct:
BENIGNO VILLANUEVA
Acting Secretary
(23-25—jun.—34)

TENEMOS COMPRADORES PARA LAS SIGUIENTES CASAS

₱10,000—MALATE—Una casa con 3 habitaciones y las otras comodidades modernas y terreno de no menos de 700 m. c. cerca de La Salle y Sta. Escolastica. Se puede pagar ₱3,000 al contado.

₱12,000—ERMITA—Una casa de 2 pisos con 3 ó 4 habitaciones y solar de 500 m. c. cerca de la Universidad de Filipinas y Ateneo de Manila. Se puede pagar ₱4,000 al contado.

₱3,000 á ₱5,000—STA. CRUZ ó SAMPALOC—Chalet ó casa de 2 pisos con 2 habitaciones y solar de no menos de 300 m. c. cerca de la Calle Azcarraga ó la Universidad de Sto. Tomás. Se puede pagar al contado.

C. M. HOSKINS & CO.
185 David Tel. 2-22-16 ó 2-62-73
(23-jun.-34)

SE VENDE.—Una casa cómoda de 2 dormitorios en un lote elevado de 695 m. c. en una buena vecindad a unos doce minutos del distrito comercial. La casa y solar costaron ₱5072. Se aceptara ₱2785 si se vende inmediatamente. No hay anticipo. Al mes solamente ₱41.55. Razón: Teléfono 2-25-93.
(4-jun.-h.n.a.)

SUBDIVISION DE NAGTAHAN

Junto a la Rotonda de Sampaloc
Lotes desde 100 m. c. a ₱10 el m.
Razón: M. RUIZ
General Luna, 268.
Tel. 2-2767
(3-mso.-saba.)

SE VENDE.—Por menos del valor amillarado un chalet con 3 dormitorios, cerca de los colegios y mercados. Se puede convenir forma de pago. Razón: 703 San Marcelino.
(2-9-16-23-30-jun.-34)

SE VENDE. — Chalet con terreno de 380 m. c. baño 1.a 3 cuartos, veranda, sala, comedor, cocina y garage. Pennsylvania, cerca La Salle y Sta. Escolastica. Precio ₱10,000.00. No se desean corredores. Razón: P. O. Box 2077.
(20-23-25-27-jun.-34)

SE DESEA

SE DESEA COMPRAR.—Se pagara al contado por un ARMONIO de segunda mano. Dirijanse por carta a "S. H. M. C.", c|o La Vanguardia.
(22-23-jun.-34)

SE DESEA COMPRAR CINE CAMARAS, PROYECTORES y PELICULAS, tamaño para aficionados. Se pagará AL CONTADO si es bueno—y barato. Escribase a A. B. c|o "The Tribune" ofreciendo modelo, tamaño, lentes, etc.
(22-23-jun.-34)

MISCELANEA

Vendo Sweepstakes Tickets para domingo, 24 del actual, en el No. 1110, calle Oregon, Paco, hasta el mismo domingo las seis de la mañana.
(22-23-jun.-34)

Perritos Bulldog Ingleses de pura raza, con bonitas motas y rabo torcido, dos meses de edad. Los padres son importados de Inglaterra y tienen linaje (pedigree). San Francisco del Monte. Siga después el Roosevelt Road, después la Calle Quezon, después Resthaven Ave., Miss Sine Skou, P. O. Box 1407, Manila.
(23-jun.-34)

OPORTUNIDAD

SE VENDE o se arrienda la "Farmacia Salud" establecida en sitio comercial y populoso en la Avenida Rizal. Razón en la misma. También se alquilan los altos 1500 Ave. Rizal.
(23-jun.-34)

SE VENDE.—Una botica a menos precio de su inventario de drogas y especificos. Razón: 2268 Herran, Paco.
(23-jun.-34)

PIANOS!
Nueva existencia acaba de llegar por el S. S. "City of Windsor".
De venta a precios muy bajos.
Se alquilan a precios razonables
MRS. C. O. DEL ROSARIO
1705-11 Azcarraga, Sta. Cruz, Manila, Tel. 2-28-67
(9-11-14-16-18-20-23-jun.-34)

SE VENDE. — Un piano alemán por ₱170.00, en buen estado. Se puede ver en 282 G. Tuason, Sampaloc.
(19-21-23-jun.-34)

ALIMENTO PARA AVES DE CORRAL
NO DEBE UD. CONFIAR AL AZAR EN ESTA ALIMENTACION
Asegure Sus Aves con
ALIMENTOS PROBADOS P.P.P.
Bien Proporcionados
PROBADOS QUIMICAMENTE—MEZCLADOS A MAQUINA

Alimentos	Por Kilo	Por Saco
PPP's Chick Mash	₱.20	₱6.50
" Growing Mash	.15	4.50
" Laying Mash	.15	4.50
" Fattening Feeds	.15	4.50
" Growing Scratch	.12	3.50
" Laying Scratch	.12	3.50
" Duck Feeds	.10	3.00
" Turkey Feeds	.15	4.50
PARA PALOMAS		
Grit Health Pigeon	₱.15	₱5.00
Granite for Pigeon	.15	5.00

PHILIPPINE POULTRY PRODUCTS, INC.
357-359 R. Hidalgo
Tel. 2-30-90
* Incubadoras * Brooders
* Feeders * Receptaculos para beber
* Remedios para Aves
* Leg Bands

ZENITH AUTOMATIC RADIO
SE VENDEN BAJO FACILES CONDICIONES
Para Un Servicio Eficiente
LLAME AL TEL. 2-43-05
Radio Supply & Service Co., Inc
702 Ave. Rizal, Manila.

Gran Baratillo
ARTICULOS PARA EL HOGAR
Cubiertos Pure Silver Plata 26 piezas P9.75; Cubiertos Pure Silver Plate 51 piezas P21.95 Relojes de Fantasia, maquina garantizada P3.50 Lamparas Electricas de Metal y Cristal P3.95; Floreros de Satsuma P0.95; Juegos de 6 Vasos con su Jaro 1.25; Juegos de 8 piezas para Vinos y Licores P3.75; Vajillas de Cristal de 45 piezas P12.95; Juegos de Te de 23 piezas Artisticos dibujos P1.95, y miles de articulos de vestir y de bazar a preicos increiblemente bajos.
Todos los pedidos por C. O. D. tienen que ser acompañados con P1.
WEINSTEIN BROTHERS
621-623 Avenida Rizal
(20-jun.-mier.-sabs.)

BUEN NEGOCIO EN VENTA

El "INTERNATIONAL HOTEL" situado en Sibul Springs, lugar afamado por sus baños y agua medicinal. Se vende porque el dueño tiene que dejar el negocio para fines de descanso. Razón: en el mismo.
(20-mzo.-h.n.a.)

SE ALQUILA

SE ALQUILAN. — Accesorias acabadas de construir con baño azulejo, escalera de escape y zaguan para automóvil. Legarda esquina Guipit Nos. 673, 677 y 681. Darán razón: Herederos de Gonzalo Tuason y Patiño 596 Avenida Taft. Tel. 5-66-15.
(15-20-jun.-h.n.a.)

SE ALQUILA.—Una casa recientemente construida en 237 Cristobal esquina P. S. Laktaw (Paco) con toda clase de conveniencias, los bajos apropósito para tienda. Razón: Y. Gomez 513 Legarda. Tel. 2-18-62.
(22-23-jun.-34)

ERMITA — Matrimonio español alquila habitaciones higiénicas, muebles nuevos. Precio moderado, con o sin comida. M. H. del Pilar 536. Tel. 5-54-85.
(23-25-jun.-34)

SE ALQUILA O SE VENDE.—Un chalet en la Calle Sto. Sepulcro No. 411, con 4 cuartos, sala, comedor, veranda, jardin y garage, por ₱60.00. Se vende a precio moderado. Razón: 749 Lepanto. Tel. 2-21-66.
(23-jun.-34)

AUTOMOVILES

SE VENDEN. — Coches bantam Ford de segunda mano: Precios de ₱100.00 a ₱300.00 cada uno. Razón: 723 Kansas Ave., Paco, Manila.
(11-jun.-lun.-mier.-sabs.)

SE VENDE.—Un Pontiac Coach en perfecto estado, nueva pintura, nueva bateria y nuevas gomas. Y un Reo Coach se vende muy barato. El dueño se marcha y se aceptara una oferta razonable. Se puede ver el coche de 12 a 2 y de 5 a 6 p. m. 520 San Luis, Ermita.
(20-23-jun.-34)

Pasajeros que llegan y salen

Por el transporte GRANT han salido hoy para San Francisco via Chinwangtao y Honolulu los siguientes: Mrs. Wn. H. Allen, Jr., Mrs. Harrison Avery y dos hijos, Ten. James B. Burwell, Mrs. Roderick L. Carmichael Jr., Mrs. Narcisse L. Cote, Com. Julian W. Cunningham, Mrs. David R. Gibbs, Mrs. Leroy P. Hartley, Capt. Claire E. Hutchin y dos hijos, Capt. y Mrs. Wm. J. Jackson, Ten. y Mrs. Herman W. Thme, Mrs. Christopher Pierce, Cor. y Mrs. Clarence B. Ross, Com. y Mrs. Melville R. Sanderson, Ten. James O. Stephenson, Mrs. James O. Stephenson, Mrs. Jas. S. Sutton, Mrs. Lee Q. Wasser, Mrs. Jesse B. Wells, Ten. y Mrs. Gustavus W. West, Ten. W. I. Allen, Capt. Wm. R. Bent, Brig. Gen. Herbert J. Bress, Capt. Allan F. Cameron, Ten. Robt. M. Cannon, Cor. Archibald E. Commiskey, Capt. James H4 Donahue, Ten. Gellert A. Douglas, Ten. James W. Green Jr., Ten. Allen F. Haynes, Ten. Harold M. Haynes, Reuben Horner, Capt. Wm. M. Huston, Ten. Jahmes N. Krueger, Com. Charles R. Lanahan, Ten. Lyman L. Lemnitzer, Ten. Amel T. Leonard, Ten. Gregg M. Lindsay, Ten. Cyril Q. Marron, Ten. Homer C. McCullough, Ten. Donald McClean, Ten. Cor. Clarence A. Mitchell, Ten. Arvel J. Monger, Capt. John J. Nealon, Ten. Coy. James A. O'CConnor, Ten. Alfred H. Parham, Cor. Howard C.C Price, Com. Raymond Randall, Ten. Herbert C. Reuter, Ten. Harold Ruth, Com. Seymour C. Schwartz, Capt. Don H. Scott, Ten. Harry P. Stroke, Florian J. Herhurne, Ten. Stewart T. Vincent, Ten. Albert C. Wedemeyer, Capt. Josn G. Whitesides, Com. Howard T. Wickert, Ten. John P. Woodbrdge, Capt. Robert L. Wright, Ten. Margaret F. Riley, Ten. Mary B. Robinson, Miss Margaret Beauty, Frank V. Murphy, Mrs. Wn. I. Allen, y 2 hijo, Mrs. Wn. R. Bent, y dos hijas, Mrs. Herebt J. Bress, Ten. Chas. E. Burchett, señora y dos hijas, Mrs. Alan F. Cameron y 2 hijos, Mrs. Logan Clark, Mrs. Archibald F. Commiskey y 4 hijos, Joseph A. Delude, Mrs. Mabel R. Donahue, Mrs. Mark H. Doty y 3 hijos, Mrs. Mabel B. Douglas y hermana, Thos. D. Drake, Louis D. Driehorst, Mrs. Alfred V. Ednie, Mrs. Howard E. Engler e hijo, Mrs. Allen F. Haynes e hijo, Mrs. Harold M. Haynes y 2 hijos, Miss Catherine Hirschberg, Mrs. Reuben Horner, Mrs. Wm. M. Hutson y 3 hijos, Mrs. Charles R. Lanahan y dos hijas, Mrs. Lynan L. Lemnitzer y 2 hijos, Mrs. Cyril Q. Marron e hija, Mrs. Homer C. McCullough, Mrs. Donald CC. Mc Donald y dos hijas, Mrs. Donald y dos hipas, Mrs. Donald McClean y 2 hijos, Ten. Cor y Mrs. Eacott B. Miller e hijo, Mrs. Clarence A. Mitchell y 2 hijos, Mrs. John J. Nealon y hijastro, Mrs. Alfred H. Parkman e hijo, Dr. Pelagio G. Potenciano, Mrs. Howard C. Price, Mrs. Raymond Dandall y 2 hijos, Mrs. Walter J. Reed y 2 hijos, Mrs. Herbert C. Reuter y hija, Ten| Reuter, Mrs. Howard S. Ruth, Mrs. Estella W. Ruth, Mrs. Seymour C. Schwartz y 2 hijos, Mrs. Don M. Scott y 2 hijas, Herchel S. Smith, Miss Helen F. Stecker, Mrs. Harry P. Stroke y hija, Mrs. Frank Tillotson, Mrs. Stewardt T. Vincent y 2 hijos, Mrs. Albert C. Wedemeyer y 2 hijos, Mrs. John G. Whitesides y 6 hijos, Mrs. Howard T. Wickert y 3 hijos, Mrs. John P. Woodbridge e hipa, Mrs. Robert L. Wright y 2 hijos, Mrs. Frank V. Murphy y 3 hijos, Com. Henry R. Behijeng, Capt. Herbert Blackwell, Com. Joseph L. Boyd, Capt. Rudolph W. Broedlow, Capt. Harry N. Burkhalter. Ten. Stuart L. Cowles, Cor. Wm. H. Cowles, Capt. John E. Dahlquist, Capt. Mark H. Doty, Ten. Edgar E. Enger, Ten. Howard E. Engler, Capt. Edmund P. Caines, Com. Wm. A. Hagins, Com. George M. Halloran, Capt. Wm. R. Hamby, Ten. David Hottensten, Ten. John L. Jeter, Cob. Thos. H. Jones, Ten. Cor. Donald C. McDonald, Ten. Richard P. Overshing, Ten. Robt. Wm. Raynsford, Capt. Walter J. Reed, Ten. John S. Roosma, Ten. Charles H. Loyce, Capt. Carl N. Rylander, Capt. Winfeld C. Scott, Ten. Edwin N. Sutherland, Ten. Ralph H. Tate, Ten. Cor. Charles F. ThompTson, Ten. Olive P. Shadie, Mrs. Herbert H. Blackwell y 2 hijos, Mrs. Joseph L. Boyd y 5 hijos, Mrs. Rudolph W. Broedlow, Mrs. Harry N. Burkhalter y hijo, Mrs. Stuart L. Cowles y 2 hijos, Mrs. Mary B. emple Mrs. John E. Dahlquist e hijo, Mrs. Edgar E. Snger, Mrs. Edmund P. Gaines y 2 hijos, Mrs. Wm. A. Hagins e hijo, Mrs. George M. Halloran e hijo, Mrs. David Hottenstein e hijo, Mrs. John R. Jeter e hijo, Mrs. Thos H. Jones y 3 hijos, Wm. Sivley Moore, Mrs. Richad P. Ovenshine y 2 hijos, Mrs. Robt. Wn. Rynsford, Mrs. John S. Roosma e hijo, Mrs. Charles H. Royce, Mrs. Carl M. Rylander e hija, Mrs. Winfield C. Scott y dos hijas, Mrs. Edwin M. Sutherland y 3 hijas, Mrs. Ralph H. Tate y 2 hijos, Mrs. ChCarles F. Tompson e hija, Mrs. Voler V. Viles e hijo.

Por el YLOILO de Pulupandan, Iloilo, Cuyo y Mangarin:

Jose Salazar, Juan David, Gaudencio Aurillo Miguel, Aurillo, Jose Serra, Victor Vargas, Lope Ignacio, Albina Iuguillo, Florentino Pill, Jose Malan, P. M. Gomez, Abselon Scain, Rosalino Sabordo, Pedro Vito, Jaime Olmido, Jose Contreras, Nicolas Perez, C. Esplana, Padre Serafin, Sra. Dominga Lipa, Uy Ham, ose Chui Hong y Napoleon Chui.

Por el KINAU para Jolo y puertos intermedios:

Jose Roxas, Akil Tahir, Teresa Calunod, Sra. de E. G. Zabanta, Sra. de Tam Hong, Yu Long, E. Y. Sing y Siao Chw Yek.

Maritima, Comercial e Industrial

NOTAS MARITIMAS

DE ALTA MAR E INTERINSULAR

BARCOS DE ALTURA

El vapor TRIER arribara el proximo martes procedtnte de Europa via Suez y Singapore, con pasajeros y cargamento.

Mañana, a las 8 a. m. arribará aqui el EMPRESS OF CANADA procedente de Vancouver y Victoria via puertos usuales de escala.

El vapor TJISALAK llegará hacia las 7 a. m. de mañana procedente de Java. Saldrá a las 2 p. m. del mismo dia para China.

El transpacifico PRESIDENT JOHNSON arribara el proximo lunes procedente de Nueva York y puertos intermedios.

Este dia sera despachado el vapor SERTOSKERK para Europa via Singapore y puertos intermedios.

BARCOS DE CABOTAJE

El vapor SORSOGON saldra esta tarde para Davao via Cebu, Zamboanga y otros puertos.

Este dia regresa el vapor BOHOL II de Boac, Gasan, Pinamalayan, Romblon, Capiz y Nuevo Washington.

El vapor NEGROS saldra hoy con rumbo a Pulupandan e Iloilo, llevando pasajeros y cargamento.

El vapor MAYON arribará hacia las 9 a. m. de mañana procedente de Iloilo, Zamboanga y Cebu.

Procedente de Iloilo y Cebu el vapor CORREGIDOR llegará asimismo hacia las 9 a. m. de mañana.

Precios en el mercado de Manila

De Mañeru & Co., Inc.

Sabado, 23 de Junio de 1934

COPRA:		Precio por 1000 K.	
Corriente		P2.30—P2.40	
Buen Corriente		2.90—	3.00
Semi-resecado		3.10—	3.20
Resecado		3.30—	3.40
ABACA:		Precio por pico	
Grado	AB	P13.50—	
"	CD	12.00—	
"	E	10.00—	
"	F	9.00—	
"	G	5.75—	
"	H	4.75—	
"	I	6.75—	
"	J-1	6.00—	
"	S-2	6.75—	
"	S-3	6.25—	
A S —	J-2	5.00—	
"	K	4.25—	
"	L-1	3.50—	
"	L-2	3.25—	
"	M-1	3.75—	
"	M-2	3.00—	
"	DL	2.75—	
"	DM	2.50—	
	Precio por fardo		
Ovile	1	8.00—	
"	2	7.00—	
"	3	6.00—	
Damage	1	9.50—	
"	2	8.00—	
"	3	5.75—	
"	4	4.50—	
Tow	1	5.75—	
"	2	4.75—	
"	3	4.25—	
Canton No. 1		6.00—	
"	2	5.50—	
"	3	5.50—	
"	4	4.50—	
Manila Maguey No. 1		P....—	
"	2	3.25—	
"	3	3.00—	
"	4	2.75—	
Surtido		3.00—	

OBSERVACIONES
Mercado de Copra—Muy flojo.
Id. de Abaca—Quieto
Id. de O. T. Y.—id.
Id. de Canton—id.
Id. de Maguey—id.

EXISTENCIA DE GANADO

Junio 22

Dia anterior	625
Arribos	283
Sacrificados	133
Muertos	2
Reexpedidos	33
Restan	740

Cotizaciones del Arroz

Junio 23

Las transacciones del arroz esta mañana se hicieron con los precios siguientes:

PRECIOS DE LA Oficina de Comercio

NUEVA COSECHA

	Primera	Segunda
Elongelong	P4.80—P4.90	P4.70—P4.80
Inapostol	4.60— 4.70	4.50— 4.60
Macan	4.20— 4.30	4.10— 4.20

PRECIO DE Casas Particulares

Elonelon—

1.a	5.90
2.a	4.80
Segunda Blanco (Bayambang)	4.70
Segunda Blanco (Macan)	4.50
Arroz Tercera	1.35

PRECIOS DEL AZUCAR

Junio 23

El centrifugado de exportacion de Manila, sin cotizacion exportacion de Iloilo sin cotizacion.
Consumo local—P4.50-P4.60.

La Misa,...

(Continuacion de la pagina 7)

tos Espiritus, mas hermosos que los otros, tomar la Hostia consagrada y llevarla ante la Majestad divina. El sacerdote, fija la mirada en el cielo, como en extasis, contemplaba con admiracion ese espectaculo sublime, regocijandose en union de los coros angelicos y de toda la corte celestial. Después de algunos instantes, bajo los ojos sobre el corporal para ver si la Hostia habia vuelto a su lugar, quedando atonito al encontrarla alli. Lleno de alegria, concluyo la Misa, sintiendo gran consuelo y fervor. Mas tarde contó el suceso a algunos de sus colegas, y les invitó a que les acompañasen a alabar a Dios. Piadoso lector: Ojala que esta relacion aumente vuestro propio fervor, haciendonos mas atentos a las palabras de la Misa, en la cual la cooperacion de los Angeles y de los Santos nos es revelada de una manera tan expresiva.

¡Oh cristianos! ¿Sera posible que no sintais vivos deseos de ofrecer todas las mañana a nuestro Señor y a nuetro Padre el mas precioso don? En el dia del juicio, ¿que excusa tendreis de semejante negligencia? Meditad.

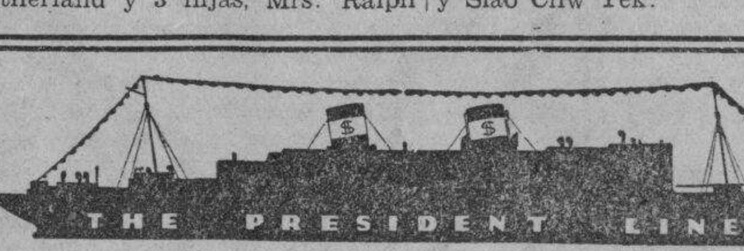

BARCOS PRESIDENTES

Lujosos—Viajes Cómodos

Nada distingue sobremanera estos barcos presidentes como su marcha firme y suave—son anchos y espaciosos—a menudo se les llama los barcos mas admirables de los mares. Proyecte su próximo viaje en uno de estos magníficos barcos.

S. Francisco, Nueva York
LA RUTA "SUNSHINE"
via China, Japon, Honolulu
Pres. Lincoln .. Junio 30
*Pres. Coolidge .. Julio 11
Pres. Cleveland .. Julio 28
*Pres. Hoover .. Agto. 8

Seattle, Victoria
LA RUTA EXPRESA
via China y el Japon
Un Vapor .. Julio 18
Pres. Jefferson .. Agto. 1
Pres. Grant .. Agto. 15
Pres. McKinley .. Agto. 29

*Completa el viaje en Los Angeles, haciendo empalmes inmediatos con otro "President" para Nueva York

Europa, Nueva York
Via Singapur, Colombo, Bombay, Suez, Napoles, Genova y Marsella
Pres. Johnson .. Junio 25
Pres. Monroe .. Julio 9
Pres. Van Buren .. Julio 23
Pres. Garfield .. Agto. 6

Iloilo, Zamboanga, Cebú
MAYON
Otra Excursión Placentera del V|. MAYON el 26 DE JUNIO para Iloilo, Zamboanga, Cebú
₱66.00

ROBERT DOLLAR CO.
Agentes Administradores

VALORES Y ACCIONES

SABADO, 23 DE JUNIO, 1934

DE FRANCISCO REYES

Plaza Moraga No. 20 Telefonos 22013 y 23440

Sabado, 23 de Junio de 1934

ACCIONES	Vends.	Compr.	Ventas
MINAS:			
Antamok	.49	.48	—
Atok Gold	.09½	.08½	—
Baguio Gold Mining Co	.25½	.24½	—
Balatoc Mining Company	26.00	—	—
Benguet Consolidated Mining	24.00	23.00	—
Benguet Exploration	.14	13	—
Big Wedge	.11	.09½	—
Equitable	07½	—	—
Gold Creek	1.40	1.25	—
Gold River	.17½	.17	—
Ipo	2.25	2.05	—
Itogon	3.80	3.60	—
Suyoc	.38	.35	—
Philippine Syndicate	—	—	—
BANCOS:			
Banco de las Islas Filipinas	65.00	60.00	65.00
Hongkong & Shanghai Banking Corporation	1.850	—	1.880.00
China Banking Corporation	—	47.00	—
Chartered Bank of India Aust. & China	£15.—	—	—
Peoples Bank and Trust Company	—	60.00	75.00
INDUSTRIA:			
Central Azucarera de Tarlac	—	105.00	95.00
North Negros Sugar Co	—	—	—
Pilar Sugar Central	—	105.00	—
Central Azucarera de Bais	—	475.00	—
Central Azucarera La Carlota	115.00	110	115.00
Central Azucarera Sara-Ajuy	—	—	—
Victorias Milling Co., Inc. (Ord.)	—	—	70.00
Pampanga Sugar Dev.	—	40	82.00
Victorias Milling Pref.	100.00	—	90
Hawaiian Philippine	25	20	—
Kabankalan Sugar Co., Inc.	—	125.00	150.00
Central Luzon Milling Co., Inc.	95	—	—
Talisay-Silay Milling Co. Inc	—	—	—
Cebu Sugar Company	—	—	—
Luzon Sugar Company	—	—	—
Nueva Ecija Sugar Mills, Inc.	—	—	—
Central Azucarera Mount Arayat Inc.	—	40	40
Bacolod Murcia Milling Company	—	—	—
Malabon Sugar Refining Company	—	—	—
Calamba Sugar Estate (7% Pref.)	—	—	—

DEL MANILA STOCK EXCHANGE

Sabado, 23 de Junio de 1934

MINAS				
Ambassador	06 V	04½	—	—
Antamok G. M. C.	.49 V	.47½	.48	—
Atok Central	08 V	—	—	—
Atok Gold M. C.	.09½V	.08½	—	—
Baguio G. M. C.	.26 V	.25	.25	—
Balatoc Mg. Co.	26.00 V	25.00	—	—
Benguet Consol.	24.25 V	23.00	—	—
Benguet Ex. Syn.	.14 V	.13½	—	—
Benguet Gold	09 V	—	—	—
Big Wedge M. C.	.10½ V	.10	.10	—
Demonstration	.10 V	.09	.09½	—
Equitable Ex. Co.	06 V	—	—	—
Fortuna G. M. C.	—	.07½	—	—
Gold Creek M. C.	1.40 V	1.10	—	—
Golden Ea. M. C.	—	50	—	—
Gold River M. C.	.17½V	.16½	.17	.17½
Goldwave E. C.	.09 V	—	—	—
Ipo Gold Ms. Inc.	2.25 V	2.05	2.10	—
Itogon Mg. Co.	3.70 V	3.60	3.70	—
Midas Gold M. C.	1.05 V	.85	—	—
Mindoro G. M. C	.12 V	—	—	—
Mineral Res. Inc.	.09 V	—	.08	.08
Padcal Mines	70 V	—	—	—
Philip. Chromite	.07 V	—	—	—
Placer Operating	—	—	—	—
Prosperity Placer	.90 V	—	—	—
Salacot Mg. Co.	.11 V	.10½	.10½	—
S. Mauricio M. C	.07 V	—	—	—
Shevlin G. M. C.	1.10 V	.85	—	—
Southern Cross	.22 V	—	—	—
States Gr. M. C.	—	—	—	—
Suyoc Consol.	37 V	.35	—	—
United Paracale.	.11 V	—	—	—
Universal Explo.	—	—	—	—
Virac Explo.	.11 V	.10	—	—
Zamboanga M. E.	.10 V	—	—	—

TOTAL DE ACCIONES VENDIDAS
92,300
VALOR APROXIMADO
P17,925

AZUCAR			
Bacolod-Murcia	—	—	—
Bogo-Medellin Co.	—	—	—
Calamba Sugar (Com.)	$20¼	$19½	—
Calamba Sug. (7% Pref.)	—	—	—
Cebu Sugar Co.	—	—	—
Cent. Azu. Bais	—	500	—
Cent. Azu. La Carlota	115	100	—
Cent. Azu. Tarlac	—	100	—
Cent. Luzon Mil. Co.	100	—	—
Hawaiian-Philip. Co.	23.00 V	20.00	—
Isabela Sugar Co.	—	—	—
Kabankalan Sugar Co.	—	—	—
Lopez Sugar Cent. Co	—	—	—

Luzon Sugar Cent. Co.	—	—	—
Malabon Sugar Co.	—	—	—
Mount Arayat Sug. Co.	—	—	—
North Negros Sugar Co.	—	—	—
Nva. Ecija Sugar Mills.	—	—	—
Pampanga S. D. C.	—	—	—
Pilar Sugar Central	—	100	—
San Carlos Milling Co.	—	—	—
Talisay-Silay Mil. Co.	—	—	—
Victoria Mil. Co. (Ord.)	85.00 V	—	—
Do. Mil. Co. (9% Pref.)	100 V	—	—
BANCOS:			
Bank of the P. I.	75.00 V	65.00	—
Chartered Bank	—	—	—
China Bank	—	—	—
Hongkong Bank (Hk.)	—	—	—
Do. Londres	—	£131	—
Peoples Bank	—	—	—
BONOS			
Asturias Sug. Cent. 8%	—	—	—
Azucarera de Tarlac 8%	—	—	1000
La Carlota 8%	—	—	—
Manila Electric 6%	—	—	$950
North Negros 8%	—	—	—
Pilar Sugar 8%	—	—	—
Polo Plantation 10%	—	—	1000
COMERCIAL E INDUSTRIAL			
Anakan Lumber Co.	—	—	—
El Ahorro Insular 7%, 8%, 9%, 10%	—	—	—
El Hogar 7%	—	—	—
Do. 6%	—	—	—
Insular Drug Co.	7.75 V	—	—
La Urbana Lib. "C" 7%	—	—	—
Metro. Theater "A"	—	—	—
Metro. Theater "B"	—	—	—
Peoples Mort. Inv't Co.	—	—	5.75
Do. Do. "B"	—	—	5.75
Do. Do. 7½% (Pref.)	—	—	—
Phil. Education (Ord.)	40.00 V	—	—
Do. Do. (Pref.)	35.00 V	—	—
Philippine Int. Corp.	—	—	—
San Miguel Brewery	—	100	—
Heacock's (Ord.)	125 V	—	—
Visayan Electric	—	—	—
SEGUROS			
Filipinas	3600	—	—
Insular Life	360	—	—
Philippine Guaranty	360	—	—
Union of Canton	—	—	—
Canton Insurance	—	—	—

CAMBIOS DEL BANCO DE LAS ISLAS

Sabado, 23 de Junio de 1934

Bar., Bilbao y Madrid	A la vista	139.00
España Provincias	A la vista	139.50
España Pueblos	A la vista	140.00
Londres	A la vista	23-7/16
Londres	G.T.	23⅜
N. Y. y S. Francisco	A la vista	201.50
N. Y. y S. Francisco	G.T	202.00
Amoy	G.T.	67.50
Amsterdam	G.T	71.50
Amberes	G.T	207.50
Bangkok	G.T.	102.25
Batavia	G.T.	71.25
Bombay	G.T.	129.50
Hamburgo	G.T	127.25
Hongkong	G.T.	74.50
Kobe	G.T	61.00
Milan	G.T.	570.00
Paris	G.T	735.00
Peiping y Tientsin	G.T.	68.50
Saigon	G.T	136.50
Shanghai	G.T.	67.75

Singapore	G.T	121.2[illegible]
Sidney	G.T.	28¼
Vancouver	G.T.	205.75
Wellington	G.T.	28¾
Zurich	G.T	149.25
TIPO DE COMPRA		
Barcelona	A la vista	135.50
Kobe	60 d/s L/C	56.75
Londres	A la vista	24.06
Londres	90 d/s L/C	24-3/16
N Y. y S. Francisco	A la vista	200.50
N Y y S Francisco	60 d/s L/C	199.50
TIPO DE COMPRA:		
Nueva York	G.T.	503.63
Londres	G.T.	504.06
ORO EN PLATA:		
Nueva York	1 Oz.	35.00
Londres	1 Oz.	Unquoted
PLATA EN BARRA:		
Nueva York	1 Oz.	0.45⅝
Londres	1 Oz.	20-1/16

CAMBIOS DE MIGUEL PUJALTE

Sabado, 23 de Junio de 1934

PLATA:		
Londres	20-1/16	20⅛
Nueva York	45⅛	
LONDRES—Teleg.	1/11½	P10.2128
a la vista	1/11½	10.2128
N. YORK—Teleg.	1⅛% pr.	
a la vista	⅞% pr.	
FRANCIA—Teleg.	7.45	
a la vista	do.	
ESPAÑA—Teleg.	138¾	
a la vista	138¾	
Provincias	138¾	
HONGKONG		74⅞
SINGAPORE		120
SHANGHAI		67¾
INDIA		129⅞

JAVA	72¼
DOLLARS ESPAÑA	7.31
LIBRAS NUEVA YORK	503½
LIBRAS ESPAÑA	36.82
FRANCOS LONDRES	76.34
PESETAS NUEVA YORK	13.68
JAPON	60⅝
AMOY	67-7/16

BANCO NACIONAL

Sabado, 23 de Junio de 1934

Nueva York	G.T.	⅞% pr.
Nueva York	A la vista	⅝% pr.
Londres	G.T.	1/11-5/16
Londres	A la vista	1/11⅜
Amsterdam	G.T.	71¼
Berna	G.T.	149
Milan	G.T.	565
Paris	G.T.	735
Madrid	G.T.	139½
Singapore	G.T.	121¼
Japon	G.T.	61
Shanghai	G.T.	68
Hongkong	G.T.	75
India	G.T.	129⅜
Java	G.T.	71¼
Para retirar letras de cambio sobre E. U.:		
A la vista		1¼% pr.
G. T.		1¾% pr.
Plata, Londres, Al Contado		20¼
Plata, Londres, Remision		20⅜
Plata, Nueva York		45⅛
Descuento del Banco de Inglaterra		2%
Plata en barra:		
Nueva York, Londres		503¾
Londres, Nueva York		503⅞

LLOYD TRIESTINO

Viaje de Hongkong a TRIESTE, VENECIA y FIUME via Singapur, Colombo, Bombay, Suez y Brindisi

DE MANILA A EUROPA EN 24 DIAS!!!

1.a Clase £94; 2.a £63; 2.a Econ. £42
"GANGE" .. sale de Hongkong el Julio 15
"CONTE VERDE" .. sale de Hongkong el Agosto 11

Smith Bell & Co., Ltd.
Agentes
Hongkong Bank Bldg.
Tel. 2-31-31

M.E.C.D. 2016

CRONICA INTERNACIONAL

PROBLEMAS MUNDIALES DE ACTUALIDAD

La conquista de Ifni o 'Santa Cruz de Mar Pequeña'

Por JAIME MENENDEZ
Redactor-Corresponsal de La Vanguardia en Madrid

De la noche a la mañana se le ha deparado a la Republica española el argumento para dar fuerza y consistencia a su politica internacional. Ifni, la posesion de la costa occidental africana, enclavada en los extremos del Sahara frances que en los libros de texto que leiamos en la escuela llevaba invariablemente el nombre de "Ifni o Santa Cruz de Mar Pequeña", ha sido ocupada militarmente. Durante dos o tres dias, la prensa, con excasas excepciones, dedico paginas enteras a dar cuenta a los lectores de la "enorme importancia" de esta operacion. Sintio, tambien, la necesidad de publicar mapas inmensos. Es preciso mostrar que es y donde se encuentra Ifni.

Nada demostraria con mayor eficacia la inutilidad de estas operaciones. No estamos expresando una opinion personal. Nos limitamos a recoger las impresiones de la calle. La Prensa ha recogido la noticia inicial con demostraciones de alegria, si es que la alegria se puede medir con el espacio que se dedica a un acontecimiento y el acopio de comentarios favorables. Pero el entusiasmo fue una cosa tan momentanea como lo es la permanencia del debil rocio primaveral. A los pocos dias la inmensa mayoria de los periodicos dejan de lado las noticias y los mapas y empieza a publicar fotografias de un lugar triste y desolado y lanzar inquietantes preguntas sobre el proposito y la finalidad de la ocupacion. "¿A que van las tropas españolas a Ifni?" "¿Que hemos perdido en Ifni?" Y asi sucesivamente. Ahora la excepcion que confirma la regla esta en los periodicos que adoptan un prudente silencio. Es indudable que el pequeño destacamento que se envio a la posesion africana, a modo de balon-sonda, sin duda, en preparacion del envio de expediciones mas fuertes, sobre todo de escuadrillas areas, ha despertado sospechas y recelos. Circulan de boca en boca rumores ominosos. Esta vivo aun en la mente española el recuerdo de las tragedias africanas, Gurugu, Annual, Monte Arruit, Barranco del Lobo, etc. Estan vivos los recuerdos de malestar y levantamientos. Y se habla mucho de lo que pueda ser la campaña islamica que agita el corazon africano y que pudiera un dia no lejano convertirse en holocausto para las tropas coloniales de algunas potencias europeas.

Y se habla tambien de que España ha asumido la empresa de "pacificar" una posesion de la cual no se ha preocupado—Primo de Rivera tenia "un plan", pero jamas paso de esto, de ser un "plan,"—siguiendo las indicaciones de una potencia amiga, de Africa Occidental y evitar que las tribus nativas rebeldes busquen refugio en las zonas colindantes, desde las cuales puede seguir una labor de hostilizacion. En cualquier caso, lo de Ifni parece que dara juego. Mas que una afirmacion de que en España existe una politica, es un afirmacion de su inexistencia. Imposible, de otro modo, que el pueblo se muestre tan hostil, tan preocupado y tan desconocedor de lo que es Ifni o donde se encuentra.

¿QUE ES IFNI?

Nada, en realidad, se sabe de Ifni. Hasta en su extension abundan las discrepancias. Unos dicen que tiene una superficie de 1,000 kilometros cuadrados; otros que son 1,250; otros que son dos mil, y asi sucesivamente. Parece que es de poco mas de mil kilometros cuadrados.

Ocupa una posicion estrategica importante, especialmente para España. A poca distancia, en linea recta, estan las Islas Canarias. Pero no es esta la razon por la cual se concedio la soberania a España sobre aquel trozo de la costa africana. Salio esta concesion de un acuerdo pactado entre el Papa Sixto, el rey Juan de Anjou y los Reyes Catolicos. La mision concreta era "reducir a los infieles." Pasaron bastantes años, casi dos siglos, sin que España ocupase a Ifni. Finalmente, un tal don Ivan, de Sanlucar, que se dirigia a las islas Canarias con tres bajeles, naufrago por aquellos parajes. Salvo una de las embarcaciones y con los restos de las otras construyo una especie de refugio. Pero el intento que tenia al principio de establecer una colonia permanente lo abandono pronto. La hostilidad de los nativos era constante y peligrosa. Dos años permanecio alli y al fin Ifni volvio a quedar desierta de europeos.

En 1860, los derechos de España sobre Ifni fueron confirmados, al firmarse el Tratado de paz que ponia fin a las guerras españoles en Africa. Pero a pesar de las presiones y las insistencias de Francia, España siguio sin ocupar aquella posesion. Tenia bastante motivos de preocupacion en America, donde iba perdiendo todos sus dominios coloniales.

Con el tratado de 1912, que siguio a la negociaciones a que dieron lugar los ensayos y tentativas de Alemania en el sentido de ensanchar sus dominios coloniales y que contribuyeron lo suyo a enfriar las relaciones francogermanas, España vuelve a ver confirmados sus derechos sobre Ifni. No cabe duda, pues, sobre los derechos de España. Han sido confirmados y repetidamente sancionados internacionalmente.

ANTECEDENTES A LA OCUPACION

De la existencia de presiones de tipo internacional para hacer efectiva esta ocupacion abundan los indicios que tienden a confirmar esta creencia. Especialmente a partir del verano de 1923, cuando Francia desarrollo una vigorosa campaña para someter a las tribus rebeldes que ocupaban las altoplanicies y desfiladeros de la Cordilleria del Atlas, algunas de ellas y muy particular el cabecilla Merrebi Rebbo, huyeron, yendo a refugiarse en Ifni y Rio de Oro, otra posesión más al sur todavía Francia ha visto en ello un peligro constante. Las tribus rebeldes hallaron un refugio admirable, seguras de que las tropas francesas no las irían a buscar sin antes violar derechos y tratados. Esta es la razón principal que justifica la presión a que aludimos y que no ha cesado desde hace bastante meses. Al fin, el Gobierno español ha cedido y se ha dispuesto a emprender la obra de conquista ya citada.

LA EMPRESA NO ES FACIL

La tarea no ha de ser del todo fácil. El medio más expedito de pacificación consiste en la distribución abundante de dinero. Se habla de diez millones de pesetas. Esto solucionaría el problema solo de momento. Ya es conocido el uso del dinero que hacen los nativos del continente africano: adquirir armas. Esto hace peligrosa la ocupación y al fin al cabo Francia se daría cuenta que el remedio es peor que el mal mismo. Y la ocupación militar es muy difícil para España. Ifni es de suelo rocoso; está poblada de tribus indómitas, que se han visto reforzadas con la fluencia de guerrilleros procedentes de la cordillera del Atlas. Necesitaría un ejército y un presupuesto muy superiores a los recursos de que dispone actualmente. Estos datos pueden ir explicando fácilmente algunos de los motivos de preocupación y angustia que siente actualmente el pueblo español.

Otros motivos de inquietud se hallan en los rumores que aseguran grandes riquezas minerales en Ifni, potasa, arsénico, etc. Se habla de descubrimientos de yacimientos petrolíferos en todo el norte de Africa y, en fin, de grandes posibilidades paar la explotación de abundantes fuentes de riqueza. Y, como es lógico, se da como cierta la formación de una poderosa empresa internacional que se prepara para llevar su capital a Ifni. Lo mismo que ocurrió en el norte de Africa, donde una de las razones fundamentales de las perdidas enormes que experimentó España consiste en las explotaciones mineras y otro en la equivocación de pacificar todo un territorio haciendo uso liberal de los fondos del presupuesto que pasan a manos de cabecillas nativos con los cuales prepararse para la nueva campaña de hostilización.

En cuanto a las posibilidades agrícolas, poco es lo que se sabe. España intenta enviar una comisión geológica para que estudie el terreno. El territorio está bañado por dos ríos, lo que permite suponer la existencia de un suelo mas fertil que el del lindante desierto del Sahara. Con todo, la topografía es extremadamente quebrada y se teme que árida, como lo es la mayor parte de la costa africana a la largo de toda esta zona y de la bañada por el Mediterráneo.

Los heroes anonimos de la ciencia

Por IRA WOLFERT
Redactor de N. A. N. A.
Exclusivo para La Vanguardia en Filipinas.

"Ponga usted su talón primero, luego los pies. "Así dijo el médico director a Maria, de cinco años, y dando un paso adelante le demostró los movimientos normales del andar.

María es una niña de cabellos de oro y ojos azules, pero su rostro es palido y sus labios tiemblan ligeramente cuando se le habla. Ahora su faz se retuerce con un gesto. Aprieta las mandibulas y sus manos se crispan. Los dedos de sus pies se hunden en el tapíz. En un esfuerzo supremo de concentración obliga a sus talones a tocar el suelo.

—¡Maravilloso, Maria! exclama alborozado el instructor. Lo has hecho admirablemente. Hazlo de nuevo. Recuerda que primero es el talón y luego los dedos.

María es alumna de una escuela extraordinaria del Centro Médico Presbiteriano de Columbia, del que es director el Dr. Earl R. Carlson, y que sostiene la Junta de Educacion. El terreno y la instalación fueron donados por el Instituto Neurologico. Una lesión de nacimiento hizo que Maria fuese victima, en vez de ser la que controlara su energía; por lo tanto, debe enseñar a los nervios que dirijan los musculos. El Dr. Carlson esta seguro del éxito, porque él ha andado el camino que María ha comenzado a recorrer, y lo hizo sin el beneficio de un guia científico, como lo tiene la niña.

El Dr. Carlson es uno de los más notables neurologos. A la edad de 18 años no podia vestirse por si mismo; no podia comer sin ayuda. Cuando trataba de llevar una cuchara de sopa a la boca, su mano temblaba y cuchara y sopa caian sobre su cabeza. No podia andar con sus talones y se arrastraba sobre los dedos de los pies; las piernas se le trababan de modo que solo podia caminar con las piernas cruzadas.

Hoy, a la edad de 36 años, es director de la Clinica para la Reeducación de los miembros lomotores que sufren de algun defecto. El pasado año más de 1.500 niños fueron a su clinica, de todas partes del pais para la diagnosis y para que se les prescribiera un curso de educación. Permanecieron en su clinica corto tiempo y continuaron el tratamiento en sus hogares. Este año ha aumentado el numero de pacientes y el Dr. Carlson ha abierto una escuela rural en New Rochelle, Nueva York, ademas de la escuela que había.

Alto, de cabello oscuro, pómulos rojos, espaldas estrechas y siempre sonriente, el Dr. Carlson refiere con gusto sus victorias contra una enfermedad que casi inutilizó todos los musculos de su cuerpo.

—Millares de niños con mis mismos defectos, van a dar en las casas para imbéciles e idiotas, cuando nada tiene que ver con su inteligencia. Lo que ocurre es que como no pueden expresarse normalmente, se les clasifica entre los idiotas. Con el debido entrenamiento y un trato simpatico, y en algunos casos por si mismos, esos niños pueden ocupar su lugar en la sociedad y llevar una vida feliz, en vez de que la ignorancia les condene a ser inutiles. Si mi historia puede salvar a algunos de esos niños, voy a referirla.

Una lesión cerebral, resultado de una hemorragia cuando nació, dejó una cicatriz permanente en su cerebro, en una zona donde no podian llegar las fibras nerviosas. Fué victima de lo que él llama ahora una sobre excitación de los nervios; pero su inteligencia quedo intacta.

La madre de Earl adivinaba esto y le obligó a ir a la escuela, pero como sus compañeros se burlaban de él los maestros pedian a la madre que le pusiese en una casa de imbeciles, y ella no lo hacia.

En 1918 murió la madre de Earl y poco después su padre. Earl tenia 20 años y no podia ponerse la camisa, por lo que llevaba vestidos sin botones, que se colocaba por la cabeza. Entonces se vio obligado a vivir por si mismo, y la necesidad aguzo su inteligencia. Fue a la oficina de un periodista de Minneapolis. Refirió su historia y le recomendaron al bibliotecario de la Universidad de Minesota, que por de pronto le encargo que hiciese el indice de un legajo de manuscritos. Trabajo como mecanografo de medianas aptitudes. Todas las noches se llevaba a casa el trabajo que no habia podido terminar. Cuando entrego su primeras tareas, el patron no pudo menos de exclamar: "Despues de todo, Usted no está tan imposibilitado como parece."

El mismo bibliotecario le busco ocupación en la biblioteca de geologia y Earl se intereso en la ciencia de la Tierra y seis años despues obtuvo los grados de bachiller y maestro.

El gran problema que tenía que resolver Earl era el del dominio de sus nervios, y se dedico a logralo. He aqui como describe, en parte, su procedimiento:

"Si yo tengo que enviar un telefonema de aqui a Portland, la via normal es la de Chicago. Pero supongamos que un huracán derriba todos los alambres telefonicos. Entonces envio el telegrama por la linea troncal de San Luis y llega a Portland.

"El procedimiento fué lento. El protoplasma, que no razona, tuvo que acostumbrarse a la nueva tarea. Las moleculas tuvieron que ser entrenadas para sus nuevos oficios, pero triunfo la voluntad y Earl volvió a ser un hombre normal."

Divergencia de las opiniones acerca del ejercito español

Información Exclusiva para La Vanguardia

Madrid, Abril.—(N. A. N. A.).—En la delicada situacion politica y social de España, no es extraño que alrededor del Ejercito se escuchen conmentarios dispares, en los cuales se adivina muchas veces la fecundidad de la imaginacion mediterranea. Pero tanto se habla del Ejercito que el Gobierno se siente preocupado. No cabe duda, si se miden los acontecimientos en su justo valor, que el Ejercito vuelve a ser,—contra lo que esperaban los hombres de la Republica una formidable arma politica.

La propaganda de todos los matices es intensa y se encamina a proselitizar la oficialidad, clases y soldados. Tantos los partidos de extrema derecha como los de extrema izquierda, tratan de ganar ascendiente. La incognita permanece suspendida del futuro. En lineas generales, puede decirse que los jefes son de ideas monarquicas o conservadores, mientras que los rangos inferiores simpatizan con los republicanos avanzados, socialistas y comunistas. Pero la disciplina militar hace creer a algunos observadores enterados que en caso de necesidad, la autoridad superior prevalecera.

Es evidente, sin embargo, la considerable difusion que en los cuarteles ha alcanzado la literatura de caracter proletario en libros, revistas y periodicos. Personas dignas de confianza, informan que la prensa avanzada se lee en presencia de los oficiales.

Don Manuel Azaña, ex-presidente del Consejo, procuro hacer del Ejercito una institucion ajena totalmente a cualquier actividad que no fuera su profesion. Las condiciones de vida de los soldados han sido mejoradas, creandose bibliotecas, salones de recreo, etc., La comida es abundante, sana y bien condimentada.

Bajo estas circunstancias, el soldado esta bien tratado y atendido. Hasta hace unos meses el Ejercito tenia su labor tecnica como limite a funciones extrañas de sabor politico. Pero la situacion ha cambiado. La libertad que se concede al recluta en horas de asueto, el interes que ha tratado de despertar en él para que llegue a convertirse en ciudadano digno despues de su corto servicio militar, han despertado aficiones hasta ahora desconocidas casi totalmente.

Unicamente el porvenir podra dar la razon a los que se expresan en terminos de duda en relacion al Ejercito. El tumulto politico ha alcanzado, es indudable, el ambiente militar y dada la actitud de los hombres que lo componen, y sus opiniones personales, queda para la actuacion del Gobierno el evitar que el Ejercito intervenga en situaciones que no entran dentro de sus fines extrictamente profesionales o tecnicos.

Inteligencia, no pasion, para resolver problemas europeos

Por SIR PHILIP GIBBS
Copyright 1933 por Nana
Exclusivo para La Vanguardia

PARIS, Marzo. — La historia de Europa en el ultimo mes ha sido tragica. La pasion se enseñoreo de las animos y la violencia se desato en las calles Aqui, en Paris los trabajadores estan todavia ocupados en reparar los daños causados por una multitud —muchedumbre de la clase media subitamente arrastrada por las pasiones politicas al campo de la luchca—y alrededor de los arboles que bordean los boulevares no hay aun rieles ni alambres que reemplacen a los que se arrancaron para servir de armas mortiferas.

En Austria todavia estan enterrando cadaveres y todavia están ahorcando hombres despues de la guerra civil, corta pero horriblemente sangrienta. Europa se ha conmovido ante la espantosa carniceria ocurrida en Viena, la ciudad que goza fama de despreocupada, amante de la musica y del buen vivir. Los austriacos quedaron destrozados de resultas de la guerra mundial, fisica y materialmente; pero sin embargo, nosotros los consideramos incapaces de barbarismos y de odios salvajes.

A juzgar por los informes que poseemos, el conflicto de Viena no ha quedado resuelto. Un juicio de indignacion moral en defensa de la libertad seria peligroso. La situacion austriaca es muy complicada y amenazadora, debido a que las grandes potencias forman en un lado o en otro en defensa de la independencia lo que significa que Austria debera ser atada a este o a aquel grupo de naciones rivales. Tal independencia puede causar una guerra que nadie desea, aunque parece que todos los paosos van encaminados en esa direccion.

Los nazis alemanes estan llamando a traves de la frontera a los nazis austriacos, y Herr Habicht, jefe de la propaganda para la union de Austria y Alemania, ha dirigido un ultimatum a la "heimwehr" austriaca, organizacion fascista y musolineca, en el cual se sugiere la conveniencia de mirar hacia Italia como la defensora de su independencia contra la dominacion alemana Francia ha salido al frente. Francia odia la simple posibilidad de una union austro alemana Henry Berenguer, presidente del Comite de Relaciones Exteriores del Senado, dice que Austria debe sed defendida, en caso necesario, por las fuerzas coalidades de Francia, Italia e Inglaterra.

No se probable que Inglaterra quiera tomar parte en esta aventura Pero el observador atento ve un nuevo peligro, lleno de explosivos, que se levanta en una Europa que ya esta conmovida hasta los cimientos por las rivalidades y los odios.

¿Qué hay en todo esto? ¿Que esta sucediendo en Europa para causar este repentino estallido de violencia? ¿Que fuerzas se estan concentrando detras de esta debil corteza seran escritas, creo yo, en paginas verdaderamente tragicas de la futura historia de Europa, a menos qut la pasion sea reemplazada por la inteligencia, la cual ha sido ahora deliberadamente abandonada en favar del instinto, la emocion, la intolerancia y la violencia.

EL AVANCE DEL FACISMO

Esta ocurriendo algo que altera toda la estructura de la civilizacion europea. Es el avance del fascismo sobre el cadaver de la libertad. Los viejos ideales democraticos—libertad de palabra y de opinion, gobierno parlamentario evolucion gradual hacia la cultura y la prosperidad general, derecho del individuo para determinar su propio medio de vida—han sido atacados y derrotados en casi todos los paises de Europa con excepcion de Inglaterra y Francia. Y aun en Francia, o al menos en parte de Francia la cuestion es ya dudosa.

Mirad el mapa de Europa hoy en sus colores politicos. Hay un bloque fascista desde el Baltico hasta el Meditarraneo. Mussolini desde Roma mira sonriente una Europa que ha adoptado su filosofia con ligeras variaciones. En Alemania, Austria e Italia se ha entronizado el Estado corporativo. Ningun hombre o mujer tiene derecho a pensar o actuar en otra forma que la prescrita por el Estado.

Dentro de esas fronteras, y en otros paises con otras formas de dictadura o control del Estado, incluyendo Rusia, la democracia esta muerta o agonizante, la libertad se ha marchado. El individuo ha quedado convertido en numero soldado.

No estoy haciendoo un alegato en favor de la democracia. Es posible que se haya suicidado. Puede ser que haya fracasado por su propia debilidad y corrupcion. Algunos franceses eminentes con los cuales he hablado largamente en Paris, creen eso ultimo con respecto a su pais.

Pero es inutil pretender que este cambio no ha ocurrido y no esta ocurriendo. Es algo que se ha efectuado en la mente de la juventud de muchas naciones. Es un deseo de proceder con presteza. Es una disciplina nacional, intolerancia, vago idealismo, disgusto con un liberalismo que no ha producido prosperidad y un cínico desprecio por todo lo que no sea la fuerza, la agresion y la autoridad.

Acabo de hablar con un monarquico frances. Este sujeto se encontraba entre la multitud que avanzo airada sobre la Camara de Diputados hace veinte dias. Me dijo que la juventud universitaria francesa y las buenas familias de la clase media estan profundamente indignadas con la cotrupccion, la debilidad y la insinceridad del Gobierno y del sistema. Cree el mencionado señor que el ataque contra los diputados, que dio por resultado muchos muertos y heridos cuando la policia hizo fuego sobre el pueblo, fue inspirado por una ola de indignacion contra los honores que hablaban y no hacen nada bueno; hombres que anteponen su partido a la nacion; hombres que estan deseosos de entregar la seguridad de Francia a cambio de que se les dejen sus canonigas.

Este sujeto hablaba como monarquico, pero cuando describio las actividades de los "Camelots du Roi", y el movimiento de las juventudes patrioticas en Francia, comprendi que existe una forma de fascismo frances por la cual el estaba abogando. Pero me apresuro a añadir, que hasta donde yo he podido ver, el monarquismo y el fascismo no han hecho todavia muchcos progresos en Francia.

Sin un sistema parlamentario que permita exponer ideas existe el peligro de la revolucion. Grandes fuerzas se incuban subterraneamente. En este avance del fascismo en Europa, ejércitos de jovenes uniformados con camisas de diferentes colores marchan con banderas y swastikas. Pero hay en el enemigo: la aritmetica. La situacion economica de Europa sera la que decida los problemas y por el momento en muchos paises el fascismo esta trabajando con presupuestos desnivelados.

El joven que puede ser un nuevo Hitler

Por SIR PHILIP GIBBS
(Copyright 1934 por Nana)
Exclusivo para La Vanguardia en Filipinas

Berlin.—Marzo.—Hay una cuestion de suprema importancia para Europa y puede decirse que para todo el mundo. Es esta: ¿la Alemania nazi significa paz o significa guerra?

He tratado por todos los medios a mi alcance de encontrar una respuesta a esa cuestion de palpitante actualidad. Adolf Hitler asegura que desea la paz y lo creo asi. Hace poco tiempo hablo con toda franqueza de la locura que seria para Alemania provocar una nueva guerra, y yo opino que hablaba con la mayor sinceridad.

Los periodistas franceses y algunos otros, citan con frecuencia los libros del profesor Banes, que glorifica la guerra. Pero yo he leido los libros y revistas publicados por muchos jovenes hitleristas de los cuales hay mas de seis millones en Alemania. En todos esos libros y revistas se hace profesion de fe de altos ideales pacifistas para Alemania y para Europa.

El jefe de los jovenes hitleristas es un joven muy notable llamado Baldur von Schirach, que algun dia sera el sucesor de Hitler. Es el quien ha formado la mentalidad de la joven Alemania, la vanguardia de un porvenir todavia desconocido. En su ultima arenga a la juventud dijo: "En el extranjero se dice que nosotros estamos uniformados y desseosos de conquistar el mundo exterior con fuerzas jovenes para imponer nuestra voluntad a otras naciones. ¡Cuan ridiculo es eso! Nosotros usamos los uniformes como emblema de camaraderia. No queremos conquistar otro que no sea nuestra propia patria. Nosotros pedimos y deseamos la paz; pero con una condicion; igualdad de derechos y seguridad."

Pero el temor de que una Alemania nazi sea una amenaza para Francia no queda contradicho por el hecho de que Hitler desee la paz ahora. Los jefes nazis, como von Schirach y sus ardientes discipulos estan educando millones de jovenes cuya fe se basa sobre el orgullo racial, la absoluta obediencia a la jefatura y el sacrificio total de la personalidad individual en favor de la nacion. Estan intensamente educados en ideas de sacrificio, de valor, de vigor fisico y de ardor normal.

A los colegiales se les enseña todo lo relativo a los gases toxicos. A los niños se les hace practicar los rudimentos de la tactica militar. Tienen la reverencia religiosa por la bandera de los nazis, la swastica. Se les enseña que la raza alemana es la mas noble de la tierra y que las condiciones de esta raza son sagradas. Se comprendera, pues, que estos millones de jovenes esten dispuestos para cualquier clase de servicio o de sacrificio. Esta educacion esta creando y ha creado ya una nacion de jovenes dispuestos para las mas arriesgadas aventuras y ansiosas de correrlas, aunque conduzcan a la muerte.

Hitler no desea la guerra. Lo unico que desea es una igualdad honorable para Alemania en la comunidad de naciones, y aspira a lo que considera ser el irresistible destino de Alemania, extendiendose por medio de sus ideas mas alla de las fronteras.

Hay algo esplendido en este compañerismo y disciplina de los jovenes que lucen camisas color cafe y de la juventud hitlerista. Creo que muchos ingleses se alegrarian de tener entre ellos algo semejante. Pero tambien hay con ello algo de terrible para las naciones vecinas. Es la cuestion de la tribu. Es el culto a los viejos dioses germanicos. Todo ello tiene mucho de pagano en sus origenes y en sus enseñanzas. Es algo muy peligroso. Los jovenes nazis proclaman sus deseos de paz, y yo los creo sinceros. Pero si sus jefes los llaman algun dia a la guerra ellos marcharan cantando al sacrificio.

¿Quien puede estar seguro de las mentes que dirigen esta nueva fuerza en Europa, este renacimiento del vigor de una gran raza que marcha hacia algo grande y desconocido con las viejas canciones en los labios y los viejos mitos en el corazon? Yo me he preguntado a mi mismo estas cosas y todavia no he encontrado una respuesta.

A que deben su celebridad los artistas victoriosos

Por DEMETRIO LEON

Un grano de arena puede causar un derrumbe, desviando el cauce de un rio.

De la misma manera un incidente trivial cambia completamente el curso de la vida a ciertas personas, llevandola a veces a las mas altas cumbres de la fama.

Un periodico arrugado, que recogiera en la calle, fue la piedra angular del triunfo de Joan Crawford.

El caso sucedio cuando la actriz, tras varios años de trabajar afanosamente, llego a Kansas City esperando conseguir mejor empleo. En dichco periodico habia una solicitud y Joan consiguio colocarse en cierta tienda, donde una de sus compañeras la presento a un agente teatral. Debido a esa amistad Miss Crawford empezo a trabajar en la escena, pasando luego a la pantalla ¿Que hubiera sido la popular estrella si no recoge aquel periodico, encuentra colocacion y conoce a esa amiga del agente?

Jean Harlow fue a almorzar cierto dia con una amiga que trabajaba de "extra". Despues del almuerzo acompaño a la muchacha hasta la puerta de los estudios, donde habia tres individuos que empezaron a hablar con la chica y a señalar para Jean. De repente, uno de los del grupo se dirigio a Miss Harlow entregandole una tarjeta para que fuera a la oficina de reparto.

Jean no se habia interesado jamas en ingresar al cine, pero unos dias despues, durante una fiesta, apostaron a que no tenia valor para figurar en la pantalla. De manera que busco la tarjeta, consiguio trabajo de "extra", y llego a conquistarse el estrellato.

Stuart Erwin estudiaba arte dramatico en una escuela de declamacion, y a fuer de estudiante presenciaba los ensayos de "The Waning Sex". Uno de los actores se indispuso repentinamente y pidieron a Erwin que le reemplazara. Al terminar los ensayos le adjudicaron el papel del enfermo, y de esa manera inesperada ingreso al teatro y de alli al cine.

Hambre y no otra cosa, fue lo que cambio la suerte de Ramon Novarro.

Ramon vivia en Los Angeles. Su ambicion era ser bailarin y cantante, y se pasaba los dias ensayando en su pequeña habitacion en el barrio mexicano de la populosa ciudad.

Por aquel entonces escaseaban los empleos. Ramon tenia hambre. Y fue a un cafe mexicano ofreciendose para bailar a cambio de la comida. Marion Morgan, famosa bailarina, se encontraba entre la concurrencia. Y le contrato para una 'tournee' de variedades, poniendo asi en el camino de la fama al hambriento joven mexicano, ahora en el pinaculo de la gloria como estrella de la escena y la pantalla.

Jeanette MacDonald habia estado sin trabajo largos meses. Desesperada, acepto una oferta para cantar en cierta fiesta de aficionados. Entre las personas invitadas especialmente a la velada estaba Zelda Sears, famosa escritora, quien se encanto con Jeanette, recomendandola a Mitzi Hajos, en cuya compañia empezo Miss MacDonald a destacarse, ascendiendo rapidamente a la estrella en la escena, y atrayendo la atencion de los productores cinematograficos.

Clark Gable almorzaba en un modesto restaurante cerca de un teatro en Akron, donde trabajaba en una fabrica de articulos de goma elastica. Dos artistas fueron a sentarse a la mesa. Pronto hicieron amistad e invitaron a Clark a que viera la funcion desde bastidores. Eso encendio en Gable la pasion por el teatro decidiendo abandonar la fabrica para irse en la compañia como traspunte. Empezo despues a representar papeles insignificantes, y tras recorrer casi todos los Estados Unidos, llego a Los Angeles con el objeto de participar en las representaciones de "The Last Mile". Entonces consiguio ingresar al cine. El resto es historia harto conocida.

Robert Young, cansado ya de esperar trabajo en la escena, se busco empleo en un banco. No llego a desempeñarlo, sin embargo, pues el primer dia tuvo un accidente cuando iba en su coche y perdio la colocacion. Volvio a su casa muy triste... y a los tres dias se le presentó un agente ofreciendole un papel, que Young acepto inmediatamente.

PUS Y SANGRE EN LA ORINA

Sagay (Misamis). "Después de sufrir por algún tiempo de dolores de espalda y costado, orina escasa con pus y sangre; hinchazones, palpitaciones del corazón, cansancio general e insomnio y de haber tomado varias medicinas sin resultado alguno, un amigo me recomendó la Anticalculina Ebrey, compré una botella en la Botica del Santo Niño, habiéndome dado resultado admirable. Desde hoy sigo propagando a mis amigos el uso de la Anticalculina Ebrey."

Las inflamaciones del riñón y la vejiga producen a menudo sangre y pus que aparece en la orina. Esta se vuelve turbia y cuando se le deja en reposo durante varias horas produce un asiento blanco amarillento que es el pus. Cuando las cosas llegan a este estado, es necesario no perder tiempo en usar la Anticalculina Ebrey, pues el peligro de que la sangre y todo el cuerpo se infecte es muy grande.

Anticalculina EBREY

Anticalculina Ebrey contiene jugos extraidos de plantas frescas y con su uso se consigue dormir sin usar drogas, más energia, mejor apariencia, más apetito, desinflamando los órganos interiores, dandoles nueva vida y vigor. Los frascos de Anticalculina Ebrey llevan saludables consejos.

En todas las farmacias.
CADA 100 c.c. contiene: Solucion Ricino, 62.55 c.c. Ext. Fl. Sabal, 3.25 c.c. Ext. Fl. Uva Ursi, 3.25 c.c. Ext. Fl. Est. de Maiz, 3.25, Alcohol de Caña, 27.70 c.c.

ESTADOS UNIDOS DE AMERICA
ISLAS FILIPINAS

JUZGADO DE PRIMERA INSTANCIA DE MANILA

INTESTADO de la finada ESTRELLA BASCON DE YAM

Civil No. 46264

AVISO

Los infrascritos comisionados de avaluo y reclamaciones nombrados por el Juzgado de Primera Instancia de Manila en el asunto arriba titulado, por la presente notifican a los acreedores de la finada Estrella Bascon de Yam, para que dentro del plazo de seis (6) meses a contar desde esta fecha, presenten sus reclamaciones ante dichos comisionados, con las pruebas que crean necesarias, en el Bufete del abogado Leonardo Abola, sito en el Rizal Building (Cuarto No. 302), 502 Avenida Rizal, Manila, donde los infrascritos comisionados celebraran sesiones en el segundo Martes de cada mes durante el referido plazo de seis meses, en horas de 3:00 a 5:00 p. m.

Manila, I. F., a 6 de Junio de 1934.

LEONARDO ABOLA
Comisionado

EULALIO CHAVES
Comisionado

(9-16-23—Jun.—34)

Añada a eso la *sensación* del cine en casa, EN COLORES

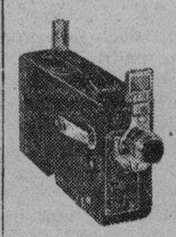

REALISMO significa *fidelidad* de reproducción, *acción, color.* Y esos tres elementos los registra y captura el Cine-Kodak "K" para la función casera.

Sí, la vida tal como es: la familia y amigos, los deportes y aficiones, los viajes y paisajes —todo es fácil filmarlo con el "K."

Sí: buenas cintas bajo malas condiciones, aún dentro de habitaciones, y hasta Kodacolor, o cine *en colores naturales.* Pídase una demostración en las casas de artículos Kodak, o escríbasenos, Kodak Philippines, Ltd., 434 Dasmariñas, Manila.

Cine-Kodak "K"

F. BARRETTO
AGENTE DE ADUANA
Teléfono No. 2-35-11
631 Florentino Torres,
Sta. Cruz, Manila

M.E.C.D. 2016

Leve ojeada retrospectiva a los envenenamientos

Como precaverse contra laterias en mal estado

"Al comprarlos:
Latas—
a. Los dos extremos deben ser planos o ligeramente combados hacia dentro.
Ninguno de los dos extremos deberá estar abombado, ni cuando se compriman volver rapidamente a su primitivo estado, ni dar sensacion de vacio.
No se debe considerar ninguna excepcion a esta regla.
b. Todos los precintos o soldaduras deben ser firmes y limpios sin traza de fisuras.
En tarros o frascos—
a. La tapa debe ser firme, plana o concava, con precinto, banda y etiqueta limpia y sin ningun signo de fisuras.
b. El contenido deberá estar libre de enmohecimiento, desintegracion, turbidez, desoloracion y otras anormalidades.
Aceptar solamente latas de conserva que esten en perfectas condiciones.
"Al abrirlas—
Si al abrirlas se observa una succion es un buen indicio. No debe observarse ninguna irrupcion de gas o liquido. El olor que se note deberá ser el caracteristico del producto. Ninguna traza de color extraño u objecionable deberá observarse. Tampoco deberá observarse enmohecimiento, desintegracion o apariencia anormal.
En la mayor parte de los casos la lata, tarro o frasco deberá contener liquido suficiente para cubrir completamente el producto.
El interior de la lata deberá ser limpio y brillante o bien barnizado sin ennegrecimiento extenso o notablemente corroido.
Si V. cree que está descompuesto el contenido destruidlo.
Si despues de examinado no puede estar seguro de su calidad añadale la mitad de su volumen de agua hervida y hiervala bien de nuevo.
Es mejor que como una medida de precaucion hierva V. todas las vegetales en conserva."

Como distinguir pescado fresco del que esta pasado

Por el Dr. HILARIO ROXAS
Jefe de la division de pesca y caza

El pescado se pone tieso o tirante apenas muere. La carne se hace firme y elastica. Este estado de atiesamiento o tirantez es llamado "rigor mortis", una garantia segura de que el pescado es aun fresco. Inmediatamente despues de que este estado desaparece, los procesos de la descomposicion tanto bacterial como quimico comienzan. Al principio de los procesos de descomposicion, sin embargo, el pescado puede ser comido aun.

El pescado fresco tiene un natural "olor dulce de pescado". Varia en diferentes especies. Pero en un pescado en avanzado estado de descomposición, el olor pasa de un olor levemente rancio a un olor putrido.

La pared abdominal (el vientre) del pescado fresco es firme y elastico pero pierde su firmeza caracteristica mientras el pescado va pasando y se hace blando y lacio.

Las agallas de la mayoria de los pescados frescos son de color rojizo, con cierto tinte especifico. Este tinte desaparece de 2o a 36 horas y las agallas se tornan grises y viscosas. Los pescados que tienen estas agallas no deben ser comidos.

En los pescados recien cogidos, los ojos estan llenos y prominentes y tienen una pupila de color negro de azabache y una cornea transparente. Cuando la pudredumbre comienza, los ojos se encogen gradualmente y adquirieron un color gris.

La apariencia general del pescado puede demostrar como fue tratado o manipulado. La presencia del brillo caracteristico y la firmeza usual de las escamas indican frescura perfecta y demuestran que el pescado ha sido cuidadosamente tratado. La aparicion de manchas en la piel del pescado indican que ha sido arrastrado o ha sido bruscamente manipulado, aplastado o pisoteado.

La carne de un pescado fresco requiere alguna energia para ser separada de la espina dorsal y muchas pedazos de carne se quedan adheridas a dicha espina. En pescado pasado, la carne se desprende con facilidad y se despega completamente de la espina.

En el pescado fresco, la carne alrededor de la gran vena caudal y el riñon es de color claro. La carne a lo largo de esta region se hace descolorida debido a la sangre a medida que la podredumbre se aproxima. La presencia de esta descoloracion a lo largo de esta region es una prueba de que el pescado ha sido cogido hace ya algun tiempo. Aunque el pescado estuviera aun en estado apropiado de ser comido, la aparición de esta descoloración rojiza en la parte ventral (del vientre) de la espina dorsal, debe ser suficiente para que el pescado sea mirado con sospecha. Debe ser sometido a otras pruebas para averiguar si esta realmente pasado o no.

El Patriotismo...

(Continuacicon de la pagina 1)

alta mision de hacer el mundo un lugar salvo y seguro para la democracia. A veces es el ideal de justicia. El patriota cree que en la causa de su pais esta encarnada la misma justicia eterna. "Washington no fue un patriota por haber amado a su pais con un amor egoista, sino porque amó la justicia en amplia escala y creyo que la causa de su pais era la causa de la justicia eterna." Y acaso se pueda afirmar lo mismo en cuanto a Rizal, al hablar por boca del padre Florentino en su "Filibusterismo." Pero el ideal que mas ha inspirado a los hombres ha sido y es el ideal de la libertad. Los patriotas se emocionan al pensar que su pais no es solo el guardian de su libertad, sino el defensor de la libertad en el mundo entero. Este ideal ha tenido el privilegio de haber despertado vivamente la conciencia de los estados. "Es un hecho curioso el que practicamente cada vez que una nacion ha realizado una acción altruista, se ha tratado siempre de la libertad de los seres humanos. Asi en las campañas contra la esclavitud, en las agitaciones bulgaras (Inglaterra), la intervencion americana en Cuba y en Filipinas han estado envueltas cuestiones de libertad.

Frecuentemente el patriotismo es la expresion de un deseo de patria mejor. No es exclusivamente el amor a la patria, tal como es. Es el amor hecho ansia de una patria ideal. La patria real se convierte a menudo en blanco de criticas. Los grandes patriotas han sometido frecuentemente a sus propios conciudadanos, a criticas despiadadas, al mismo tiempo que amaban a su pais. Los defectos de un pais lo sienten mas vivamente los que mas lo aman. Asi, el patriotismo no quiere decir devocion ciega a la madre patria, con razon o sin ella. Y el hecho escueto es que existen verdaderamente patriotas que no conciben que debe mantenerse esa devocion a la patria, a costa de sus convicciones morales. Para ellos, la lealtad a la patria no excluye la lealtad a la ley moral. El patriotismo debe, estar ajustado a la ley moral; tiene que juzgar las cosas por el patron inalterable de la verdad y del error.

Menores Que..

(Continuacicon de la pagina 1)

esto, a los niños un poco mayorcitos, les enseñan las primeras letras y el catecismo.

Acción ejemplar de que tanto los padres como los niños, una vez crecidos, se acordaran indudablemente, mencionando con gratitud el nombre de la compañía que les ayudó a ser hombres y buenos ciudadanos.

Comoquiera que la ley provee que no pueden trabajar los menores si no saben leer ni escribir, velar para que esta disposición de la ley sea cumplida, constituye una de las mayores atenciones de la division citada de la oficina del Trabajo.

Niños y niñas que en muchas ocasiones fueron hallados trabajando, sin saber siquiera ni una letra del alfabeto, fueron aconsejadas a que aprendan las primeras letras, a fin de ser ciudadanos útiles el día de mañana.

"Y no termina solamente aquí la tarea", explica la Sra. Sulit, "en muchas ocasiones, tenemos que trabajar inclusive por que estos niños ingresen en una escuela y nos cuidamos de ver después si son aplicados o no en sus estudios".

"Es halagador sin embargo", continuó, "que niños que no comprendían lo que hacían al no acudir en las aulas por su corta edad, más tarde, después de guiados, reconocen y agradecen que tengan un poco de instrucción, cuando ya se hallan luchando por la vida".

Uno de los trabajos más difíciles que encuentra la división es cuando vienen jóvenes de provincias, para buscar trabajo en la ciudad. La ley exige que tienen que presentar su certificado de bautismo para determinar su verdadera edad. Comoquiera que estas jóvenes vienen la mayor parte precipitadamente a la ciudad en busca de trabajo, creyendo poder hallarlo aquí inmediatamente, se ven repentinamente con la desventaja de no haber traído consigo la fé de bautismo. Para no perder el tiempo y si la joven insiste en tener realmente la edad señalada por la ley, se le concede un plazo de cierto tiempo, para hacer los trámites y de pedir copia del certificado en su pueblo.

Casos de envenenamiento debidos a error o a negligencia criminal.-El envenenamiento por pescados y mariscos.-Breve compendio de casos mas recientes

Por LEONCIO C. MAGNO
Redactor de La Vanguardia

Los frecuentes casos de envenamiento, atribuidos a comidas pasadas en las panciterias han puesto en guardia a las autoridades. La Sanidad se encuentra hoy con un problema mas entre los muchos que ya afronta en su mision de velar por la salud publica. Una campaña se esta emprendiendo para remediar la situacion y el publico interesado esta observando el curso de los acontecimientos.

Desde el año 1929 se registraron casos de envenamiento, aunque algunos se debieron mas bien a errores o descuidos. Si se hiciese una estadistica oficial de los casos de envenamiento que ocurren cada año en Filipinas, se demostraria que este pais ocupa un lugar destacado entre los paises que registran muertes por envenenamiento. Asi dicen los que estan interesados en esta importante cuestion de la salud publica, y que estan clamando por adecuado remedio.

El tragico error de un cocinero

Uno de los mas notables casos registrados fue el que tuvo lugar en un cumpleaños en el barrio de Baras, en Rizal, el dia 24 de Agosto de 1929. Se celebraba el dia de una querida abuelita y el cocinero al confeccionar pasteles uso arsenico, confundiendolo con levadura. Resultado, una niña de 3 años murio y 33 personas que fueron invitados a la fiesta, estuvieron en grave peligro de empdrender el viaje a la Eternidad.

Este caso es similar al ocurrido en Sagada, Bontoc, el mes de Julio del mismo año, cuando dos misioneras de la Misión Episcopal Americana sucumbieron, victimas de un polvo insecticida que una criada creyo tambien que era levadura. Las dos misioneras que habian ido a predicar el evangelio de su iglesia en la Montañosa fallecieron a pesar de los recursos de la Medicina.

Otro suceso que provino de la comida fue la que se dio parte a la policia el 4 de Septiembre de 1929, cuando cuatro personas habian probado platos de sabrosos cangrejos. Las victimas eran Valentina Vernas, de 39 años de edad; Pricila Garcia, de 14 años, Balbina Bismonte y Vernas, de 29 años y Rufino Pacilla, de 27 años, residentes de la calle Sylvia, Ermita. Lo que extrañó a la policia fue que los cangrejos fueron cocidos cuando todavia estaban frescos y vivos, y llevo el caso al Buro de Ciencias para determinar si los cangrejos habian comido productos venenosos del mar.

Otro envenenamiento por equivocacion fue el registrado en Manila el dia 5 del mes de Agosto de 1930, cuando un niño de dos años y medio, Alejandro Serrensena, que era la alegria de sus padres, perdió la vida despues de habersele administrado una substancia en alto grado venenosa.

La muerte de este niño se atribuyó al principio a la asfixia, pero la autopsia practicada y el examen post-mortem hecho con la ayuda de la Oficina de Ciencias, demostraron que el niño habia muerto no por causas naturales sino por envenenamiento. Despues se descubrió que el niño sufria de ligera fiebre y la medicina que habia prescrito una doctora se habia sacado de un hospital. En el hospital aludido, en vez de antipirina se puso en el medicamento sulfato de estricnina. Demas esta decir que la pobre criatura por una negligencia criminal murió casi en el acto.

En la relacion de envenenamientos accidentales y envenenamietos por negligencia criminal se incluye un caso que fue producto del odio de un criado a su ama. Este crimen tuvo lugar el 28 de Septiembre de 1930, cuando un joven de 17 años llamado Sulpicio Columbrillas, intentó matar a su ama Carmen Camus, de la calle Arquiza No. 258.

Requisada la casa de la Sra. Carmen Camus, se vió que debajo de unos platos Columbrillas habia escondido una pequeña botella de acido muriatico y junto con este veneno un diminuto puñal. El criado, en su confesion a la policia secreta, declaró que el puñal habia sido preparado para el caso de que el veneno no diera el resultado esperado para la satisfaccion de su odio.

Otro caso notable de envenenamiento es el ocurrido a una familia en la calle Anak ng Bayan, Paco, el dia 25 de Agosto de 1932 despues de haber comido "talangka". A no haber sido por el pronto tratamiento a que se sometiren en el Hospital General todas las victimas hubieran muerto. Por aquel motivo, la Sanidad advirtió al publico de Manila que andara con mucho cuidado en comer "talangka".

Envenamiento por comer secos en mal estado hubo el dia 29 de Octubre de 1932, cuando diez miembros de la tripulacion del barco de cabotaje "Dos Hermanos" se sintieron mal despues de la comida del mediodia. Las victimas comieron una especie de pescado seco denominado "tubinga" el uno y el otro "bangkuli" comprados en Tabaco, Albay. El envenamiento, sin embargo, no fue grave. Se pudo atajar a tiempo.

Aparece el fatidico "manene"

El primer envenenamiento al por mayor que alarmó a la Sanidad fué la que se registró en Bacoor, Cavite en 1933 cuando numerosas personas que habian comido pescados fueron cu-

rados en el Hospital General. Los pescados comidos no eran venenosos pero se vió que contenian *manene*, animales venenosos del mar. Se supone que los peces cogidos habian devorado *manene* y con esto produjeron el envenamiento al por mayor, con numerosas muertes.

El caso de Bacoor se temió que se repitiese en Manila, cuando dos personas del arrabal de Santa Ana cayeron enfermas por haber comido "samaral" comprado del mercado de Paco, y otros pescados pequeños. Las victimas sufrieron violentos trastornos estomacales y vomitos. Se cree que los pescados que fueron comprados en Paco tambien contenian *manene*. Aquel caso, sin embargo, fué un caso aislado y el temor de que habria en Manila envenenamiento al por mayor, como en Bacoor, se disipó cuando la Sanidad desplegó una rigurosa vigilancia en relación con los pescados que se introducian en los mercados de Manila.

Victima de la impresión oficial

Un caso que no se debió a comidas pasadas pero que revela una imprevisión oficial es el ocurrido en el pueblo de Bulacan, Bulacan, el dia 8 de este mes de Junio. Un labriego llamado Tomás Garcia, mientras trabajaba en su granja juntamente con un grupo de campesinos fué mordido por una serpiente ponzoñosa. Fué conducido a su casa y alla murió después de varias horas, porque el medico a quien llamaron no estaba en su casa y, para colmo de males, la division sanitaria no tenia antidoto contra los efectos de las picaduras de serpientes venenosas.

Esta breve ojeada a los envenenamientos ocurridos desde hace años, nos trae finalmente al reciente caso ocurrido a la familia de Luis Orteras, que por poco mas queda exterminada. Luis Orteras y cuatro hijos suyos han muerto victimas de un mal que tal vez no hubiera tenido fatales consecuencias, si se hubiese remediado a tiempo, particularmente en el caso de los tres hijos que no tuvieron pronta asistencia medica. Este caso de envenenamiento ha tenido tal resonancia que ha llegado a crear un singular estado de animo en el publico, especialmente entre la gente aprensiva. Como ya se ha publicado, muchas supuestas víctimas de envenenamiento han estado invadiendo el Hospital General, a pesar de que su mal era a veces una mera indigestion.

La gerencia de los Sweepstakes ha aumentado los Premios

La gerencia de los Sweepstakes ha anunciado oficialmente que el comité de Sweepstakes de la PAAF ha autorizado aumento proporcional en las cantidades de los tres primeros premios asi como tambien en los demás premios

---Noticias---

Si, como espero, le interesará esa NOTICIA...

Suscribase ahora mismo y adquiera sus BILLETES GRATIS de Sweepstakes para que tenga igual oportunidad que los demas de ganar uno de los premios.

Es posible que tenga Vd. SUERTE. Quien sabe?

IMPORTANTE

Los suscritores que deseen aprovecharse de nuestra oferta deben de enviarnos con su pedido, dieciseis centavos en sellos de correo si desean que se les mande los billetes por correo certificado.

CUPON

LA VANGUARDIA
P. O. Box 775 Manila
Fecha .....

Señores: Adjunto incluyo..... para..... meses de suscripción (nueva o renovada) a LA VANGUARDIA empezando en seguida. Se entiende que por esta suscripción me enviaran BILLETES GRATIS del segundo sorteo de Sweepstakes de la P. A. A. F. que me daran derecho a participar en la adjudicación de los premios en metalico.

NOMBRE .....
DIRECCION .....

M.E.C.D. 2016

SUPLEMENTO SABATINO

LA VANGUARDIA

Sección de ROTOGRABADO

MANILA, JUNIO 23, 1934

HEMEROTECA MUNICIPAL MADRID

Bodas Prominentes de Junio

En las nupcias de Frances Anna Bennett y Joseph K. Icard celebradas en la noche del jueves 21, en la Central Student Church. De izquierda a derecha: Flora Kuykendall, Evelyn N. Bennett, Helen D. Bennett dama de honor, Mrs. Verne E. Miller madrina, la novia Frances Anna Bennett, el novio Joseph K. Icard, el comandante Thomas J. Lynch padrino, Enrique R. de Luzuriaga caballero de honor, Rawson H. Bennett y Fernando Poe.

A la derecha: Los nuevos esposos José Apacible y María Panganiban de Batangas cuyo enlace fué un acontecimiento social de la semana. La novia es graduada de la Universidad de Santo Tomás. Los novios se encuentran ahora en la ciudad de Baguio.

La boda Ortega-Tecson. De izquierda a derecha se hallan las Srtas. Alfreda, Elisa y Marina Siit damas de honor, Corazón Tecson la novia, Arsenio Ortega el novio, José Calixto, José Abrenica y Constancio Bayani caballeros de honor. Detrás están la Srta. Luisa Sánchez dama de honor, la Sra. de José P. Guido madrina, Antonio Gonzalez padrino y Teodoro Garcia caballero de honor. Los niños son Rosario y Mario Sánchez.

Arriba: Pablo Malvar y Elisa Mendiola cuyo enlace tuvo lugar el 9 del actual en la iglesia Parroquial de Pateros, Rizal de donde es natural la novia. El novio es hijo del general Miguel Malvar de Batangas. Los padrinos fueron el juez Eustaquio Maloles, el Dr. Potenciano Malvar, la Sra. Adelaida Manalo de Reyes y la Sra. de Don Potenciano Malvar. La Srta. Isabel Malvar fué la dama de honor y el Sr. Rafael David jr., caballero de honor.

A la derecha: En Cebú recientemente se han casado la Srta. Flores Regner y el Sr. Noberto Dayrit. En el grupo aparecen el juez Mariano Cui que condujo a la novia al altar, los padrinos el Dr. Aurelio Dayrit y Da. Antonia P. de Cui, la Srta. Osmeña, la Sra. Esperanza L. de Osmeña y otros.

Enlace de la Srta. Encarnación de Inchausti con el capitán de la Marina Mercante Pío San Andrés Cáceres celebrado en Pasay. De izquierda a derecha están la Srta. Soledad del Prado dama de honor, Da. Encarnación Y. del Prado madrina, la novia Srta. Encarnación de Inchausti, el novio, capitán Pío San Andrés Cáceres, el capitán Alberto H. Miranda padrino y el Sr. Serafín Avecilla caballero de honor.

M.E.C.D. 2016

MODAS DE LA TEMPORADA

Todo armario de vestidos debe contener estos dos modelos.

Chaqueta sin mangas se usa para este vestido.

Las mangas y las espaldas son dignas de notarse en este modelo.

Para los paseos por las calles, ¿qué les parece este modelo?

Aquí hay un modelo bonito para chicas que gustan del cuello blando.

Un vestido que hace furor entre chicas delgadas—y también para las que no son tan delgadas.

Uno de los cortes originales para tela con flores impresas.

Un vestido práctico del que ninguna mujer puede prescindirse.

Se necesitan yardas de chorrera y flores enormes para este vestido.

Una tela de rosa fuerte y lazos de azul celeste son la especialidad de este traje.

A la izquierda: Muy atractivo, con el cuello vuelto y nueva clase de mangas hacen este vestido muy original.

Los Hombres Correctamente Trajeados Pueden Presentarse
CON TODA CONFIANZA EN SI MISMOS

Lo que el Departamento de Tejidos del *Almacen* de AGUINALDO es *para las damas* bien vestidas, asi tambien lo es el Departamento de Caballeros de dicho establecimiento *para los hombres* de bien vestir: el emporio de Trajes Elegantes a Precios Económicos.

Algo nuevo otra vez! Telas Finas de Lana Tropical Inglesa, Pañuelos de Hilo *"Count," "County"* y *"Viscount."* Nuevas Corbatas y otros Articulos para Caballeros.

L·R·AGUINALDO
514-520 Juan Luna, Manila
Cebú—Bacolod—Iloilo

M.E.C.D. 2016

HOGARES HERMOSOS

Dormitorio y estudio de una jóven. Las sillas hacen un vivo contraste con el color de cahoba del resto del mobilario.

La casa de Da. Anita Tuason Vda. de Valdés es un edificio hermoso de cemento armado con dos pisos en la calle San Marcelino No. 709. El piso inferior tiene un pórtico ancho.

Arriba: La escalera es una parte de la casa que completa el diseño general. Las ventanas de cristal de color en el fondo de la primera escalera, forman un bonito decorado.

Arriba: el dormitorio.

A la derecha—Bonitas sillas tapizadas que la Sra. de Valdes trajo del extranjero durante sus viajes por diferentes países, adornan la sala.

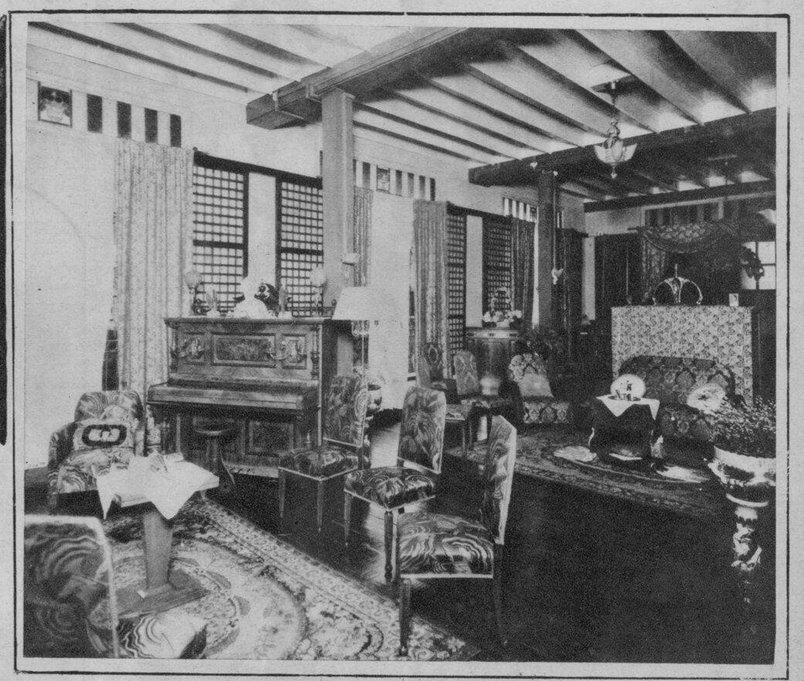

Arriba: Las ventanas y tabiques de conchas dan claridad al comedor. El armario a la izquierda, tiene la parte trasera cubierta con una tela que hace juego con las cortinas y tapices de la habitación.

A la derecha: Las piezas bien escogidas del mobiliario en este dormitorio, dan una apariencia de comodidad a la habitación.

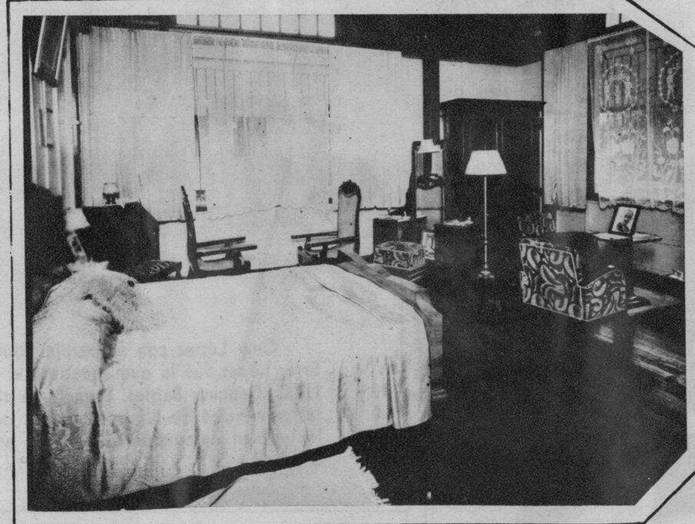

ENSALADAS

Ensalada de Perfección

3 cucharadas de gelatina
1/2 taza de agua fria
2 tazas de agua hirviente
1/2 taza de vinagre suave
2 cucharadas de jugo de limón
1/2 taza de azúcar
1 taza de repollo cortado
2 tazas de apio cortado
2 pimientos
2 pimientos rojos y verdes frescos
1 cucharadita de sal

Prepare las verduras, combínelas y póngalas en la refrigeradora. Remoje la gelatina en agua fria, y póngala después en agua hirviente. Agítelo hasta que la gelatina se disuelva. Añada el azúcar, y el vinagre, el jugo de limón y la sal. Cuando la mezcla este fria y comience a endurecer añada los otros ingredientes. Vacíela sobre moldes o en la bandeja de la refrigeradora. Una vez dura, córtela en cuadrados y sírvala sobre lechugas. Aderécela con mayonesa.

Ensalada de Chop Suey
6 platos

3 tazas repolol picado
3 cucharadas de alcaparra
1-1/2 tazas de apios cortados
2 cucharadas de cebolla
1 taza de salsa de crema verde

Prepare el repollo y el apio y póngalos en la refrigeradora. Una vez frios, sáquelos y añada el resto de los ingredientes. Sírvalo sobre lechugas y aderécelo con alcaparra.

Ensalada de frutas y vegetales
6 platos

1 taza de apio
1/2 taza de zanahorias
1 taza de piña picada
1 paquete de gelatina de limón
1-1/2 tazas de agua hirviente

Seque la piña. Corte el apio y ralle la zanahoria. Combine después los ingredientes. Añada el agua hirviente a la gelatina y agítelo hasta que se disuelva. Déjelo enfriar. Después añadan los otros ingredientes y póngalo en moldes individuales. Métalos en la refrigeradora hasta que la mezcla se congele. Sírvalo sobre lechugas y con salsa mayonesa. Se puede ahorrar tiempo vaciando la mezcla sobre una bandeja fria dejándola que se enfrie hasta que se endurezca. Después córtela en cuadrados.

Ensalada de Waldorf
6 platos

2 tazas de manzanas cortadas
1 taza de apio cortado
lechugas
1 cucharada de jugo de limón
1/2 taza de nueces
3/4 taza de mayonesa

Añada el jugo de limón a las manzanas para evitar que se ennegrezcan. Cambien todos los ingredientes, añadiendo la mayonesa y mezclandolos bien con un tenedor. Las ensaladas de esta clase se deben siempre preparar en un recibiente muy frio. Ponga las lechugas sobre los plantos individuales para ensalada. Ponga la ensalada sobre la lechuga y sírvala inmediatamente.

COMIDAS DE UN SOLO PLATO

Los domingos por la noche, cuando no hay visitas y la familia cree que habría más comodidad dejando un poco la formalidad en la cena, una comida de un solo plato es una excelente idea. Este plato debe ser uno en que haya bastantes vegetales, un poco de carne, una buena salsa y pan tostado; terminándolo con la clase de postre fuerte que debe ir con dicha comida ligera, la noche tiene un buen fin.

Esta idea es especialmente oportuna si la familia tiene el plan de ir a algun teatro o cine y despues saborear una cena de medianoche.

Las "soda fountains" son muy buenas para estas comidas de un solo plato asi como también los cafés. También una comida completa en un solo plato. Los emparedados del Club, también responden a este fin. Algunas sugestiones para esta clase de plato, son las siguientes:

El plato de vegetales con una apariencia que abre el apetito, sirve para una excelente cena o luncheon. Un plato vegetariano se prepara del siguiente modo:

1 libra de habichuelas grandes
1/2 taza de arroz
1 pimiento verde grande
1 taza de zanahorias
1/2 docena de setas grandes
1 cebolla grande
2 tazas de tomates asados, frescos o en lata

Remoje las habichuelas en agua durante la noche. Sequélas y después póngalas en agua hirviente durante cuatro horas. Un pedazo de hueso o tocino cocido juntamente con ellas, les da más sabor. Quítelas el agua y añada las zanahorias, el pimiento, la cebolla cortada y los tomates. Póngalo todo al fuego hasta que se ablande. Hierva el arroz en agua con sal, séquelo y añadan los vegetales. Aderécelo con pimientos verdes y setas.

Sírvalo con algun plato de leche, huevo o queso.

Los emparedados de comida completa, pueden hacer de tres rebanadas de pan con dos rellenos de diferentes clases.

Un emparedado de club se puede hacer del siguiente modo:

4 pedazos de pan
1 manzana rellenada de mayonesa y puesta en el centro de la bandeja con lechugas
2 pedazos de tomate
1 aceituna
1 pepinillo dulce cortado en forma caprichosa
1 pimiento verde cortado en forma de anillo

Este emparedado se puede hacer del modo más elaborado. Varias clases de carne fria se pueden usar como relleno. Este es un modo espléndido para usar la carne sobrante.

M.E.C.D. 2016

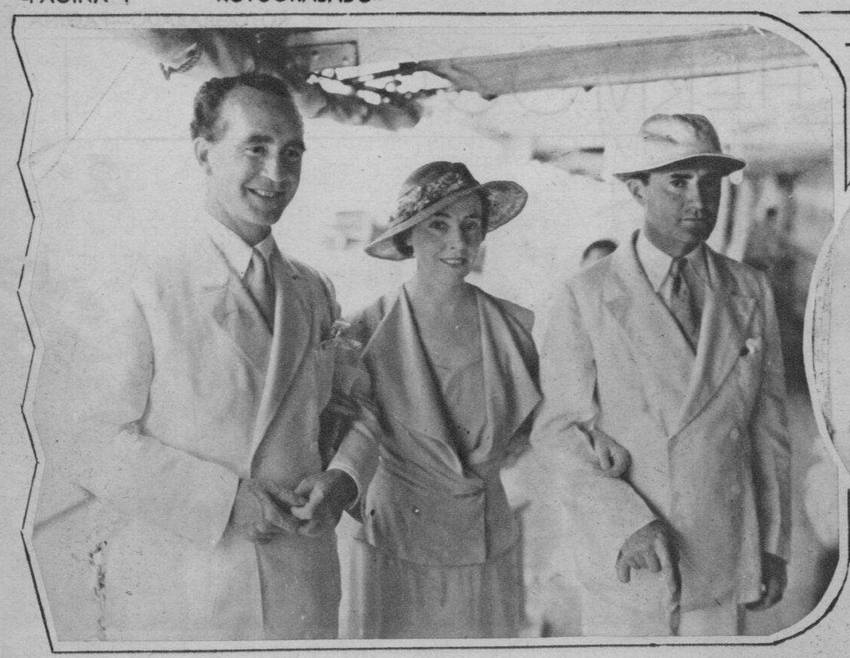

El gobernador general Frank Murphy fotografiado con sus hermanos Mrs. Marguerite Murphy Teahan y George Murphy al llegar a bordo del guardacosta "Arayat" al mediodía del viernes pasado procedente de un viaje de inspección por el Sur.

A la izquierda: El gobernador Murphy recibiendo el abrazo de Bienvenida de su hermana Mrs. Teahan al llegar a bordo del "Arayat."

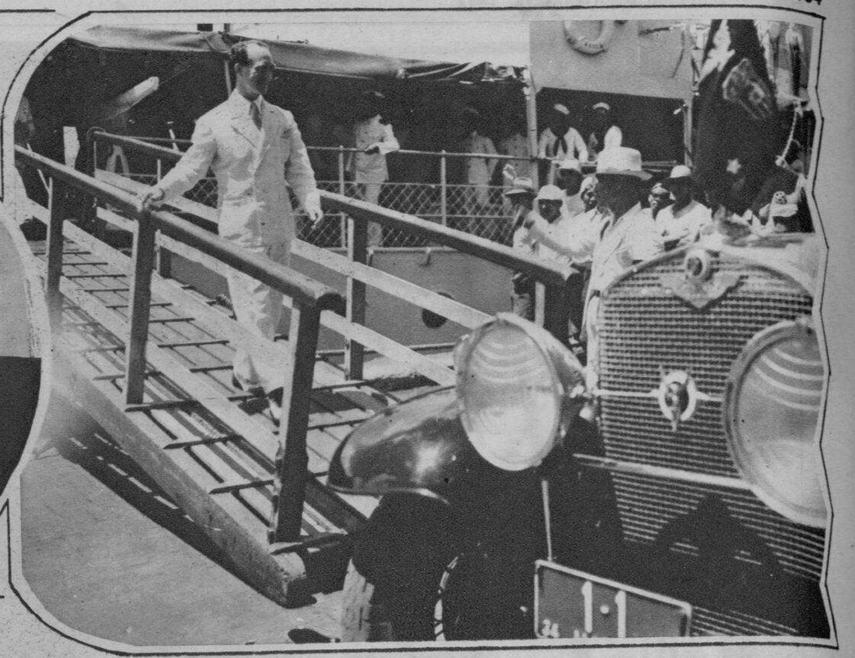

El gobernador Murphy bajando del "Arayat" al llegar el viernes procedente de un viaje de inspección por el Sur. Al extremo derecho aparece el coche No. 1 esperándole al gobernador general.

Arriba: Mrs. Marguerite Murphy Teahan y Miss Bumgardner secretaria del gobernador general Murphy agitando las manos en señal de bienvenida mientras se acercaba al muelle No. 5 el "Arayat" que traía de regreso al Jefe Ejecutivo.

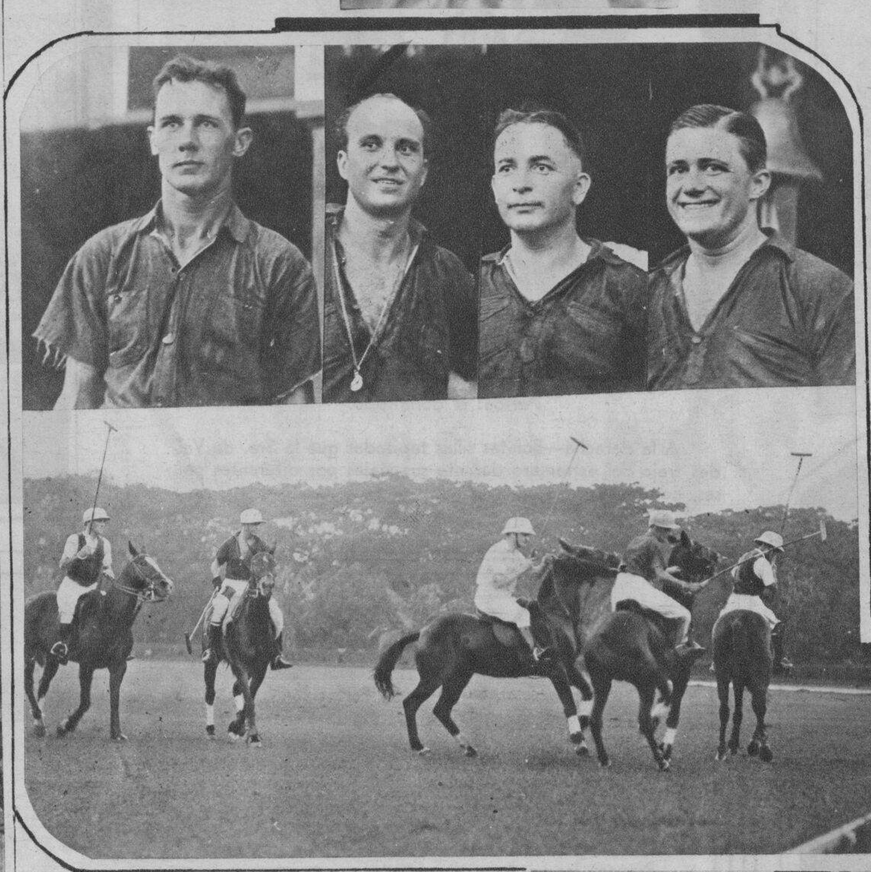

A la izquierda: Los miembros del equipo de polo "Ghekos" que por haber vencido al equipo de los "Tamaraws" ganaron la Copa Elizalde en el torneo que terminó el jueves pasado. De izquierda a derecha: Kissner, C. Churruca, J. D. Scott y Chick Parsons. Abajo un momento del partido entre los "Tamaraws" y los "Ghekos que ganaron estos últimos.

Cely López con su pareja Eduardo de la Rama; la Srta. López fué la que encabezó el reciente baile de las U. C. Dancing Babies, cuya fama cada día es mayor en las provincias de Negros e Iloilo, por los bailes originales y bien ensayados que exhibe en las grandes fiestas del club.

A la izquierda: Fotografías tomadas con motivo de la celebración de la Semana del Libro y el natalicio del Dr. José Rizal el día 19. Arriba aparece Da. Aurora A. de Quezon colocando un bouquet de flores en forma de libro al pie del monumento del Dr. Rizal en la Luneta. Al extremo izquierdo están Da. Rosa Sevilla de Alvero, y el Sr. Honorio Poblador. En medio se ve el bouquet de flores en forma de libro y a la derecha la Sra. del Presidente Quezon. Abajo, de izquierda aparecen los oradores del día, el director auxiliar de la Biblioteca Eulogio Rodríguez, Pablo Laslo que leyó su traduccicón al alemán del "Ultimo Adios" de Rizal y en la fotografía pequeña Da. Rosa Sevilla de Alvero leyendo su discurso.

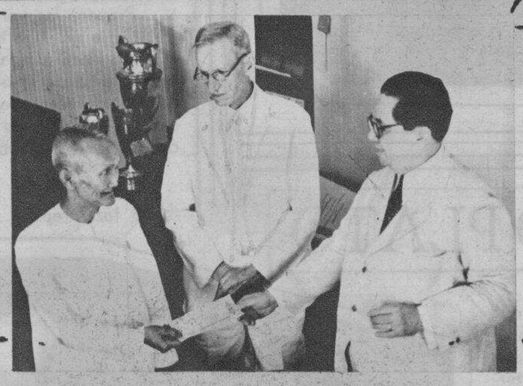

Entrega de la cantidad de P4,522.95 recaudada en la suscrición popular iniciada por la TVT para socorrer a las viudas y los huérfanos de los tres bomberos que perecieron en el cumplimiento de su deber en el incendio de Santa Mesa. En la fotografía a la izquierda aparece el anciano Victorio Balmori de 65 de edad el empleado más viejo de la TVT, repartidor de La Vanguardia desde hace 29 años, aun en los tiempos de "El Renacimiento" haciendo entrega del cheque al Alcalde Don Tomás Earnshaw en presencia del jefe del departamento de Bombero Mr. Otis L. Vanderford.

Party intantil celebrado en el Wack Wack Golf and Country Club el martes pasado con motivo del cumpleaños de Joe Shaw marcado con una (X) y Buddy Berren. Un esplendido almuerzo y un programa de variados entretenimientos constituyeron la delicia de los diminutos invitados. En la fotografía aparecen Buddy Berren, Arthur Ralston, jr., Dorothy Schwartz, Betty Schwartz, Greta Geller, Rosy Aquino, Glory Aquino, Rebecca Aquino, Nena Aquino, Virginia Aquino, Roman Aquino, jr., Baby Poblador, Jesus Vergara, Jose Vergara, jr., Manuel Vergara, Lucy Vergara, Belen Vergara, Ben Romero, Enriqueta Romero, Benny Cruz, Alex Cruz, Felix Letron, Angelina Rivera, Ernesto Rivera, Sisenio Rivera, jr., Luring Atuil, y Boy Atuil.

Tea dance ofrecido por los maestros de la Escuela Elementaria de Singalong en honor de la nueva principal Sra. Virginia Buenaflor. De izquierda a derecha aparecen: Teófilo Ganadon, Srta. Fortunata Cruz, Sergio López, Srta. Filomena Lim, Pelagio Galvez, Srta. Leoncia Carag, el director auxiliar de la Biblioteca Eulogio Rodríguez, la festejada Sra. Virginia Buenaflor, Srta. Pacita Zamora, Srta. Estefanía Ruperto, Srta. Isabel Balian, Sra. Guadalupe Mercado, Benedicto Punla, Srta. Aurelia D. Luz y Srta. María Fernández.

La Suprema Felicidad

Gracias a la Fine-O-Xina mis granos han desaparecido por completo.

Para un aristocrata, no hay nada demasiado bueno—pero aun para para el más exigente de los aristocratas estos modelos Oxfords de **Ang Tibay** ciertamente serán mas que satisfactorios. Son de becerro negro o avellana con perforaciones. Pida el "Aristocrat", Stock No. 1133, cuando busque este precioso par! **Toribio Teodoro,** 710-714 Ilaya, Manila, Fabricante. Almacen en la Plaza Goiti en Carriedo esquina Ave. Rizal. Center de Luxe, 82 Escolta, agencia de **Ang Tibay.**

Un medicamento agradable y un seguro para su digestión.

Eso es el Elíxir Saiz de Carlos

No necesita recurrir a un régimen especial para sanar su estómago. Puede hacer su vida acostumbrada, procurando no cometer excesos de ninguna clase con su organismo.

El Elíxir Saiz de Carlos se le hará simpático por la rapidez con que actúa, sin perjuicio alguno para su organismo ya que su misión es cicatrizar y actuar como sedante en las pequeñas lesiones tan dolorosas, que usted mismo se ha causado en su estómago. No es un neutralizante cualquiera. Es un producto honrado y científico de fórmula conocida, que combate directamente las causas de su dolencia.

Es un buen amigo el

ELIXIR ESTOMACAL SAIZ DE CARLOS

PIDALO EN CUALQUIER FARMACIA DEL MUNDO

Cada cucharada de las de sopa contiene: 30 centigramos de citrato de bismuto soluble; 5 centigramos de extracto de quina y el 10% de alcohol en forma de elixir.

Depositarios para Filipinas: Ocejo, Pomar y Cia., Manila.

M.E.C.D. 2016