Falta 1 13/2

DATUS MOROS PIDEN EVACUACION DE RESERVAS

Temperatura en Manila
Máxima de ayer, a las 2:50 p. m. 33.2
Mínima de hoy, a las 4:30 a. m. 22.2

LA VANGUARDIA

Temperatura en Baguio
A las 2 p. m. de ayer, 21 (69.8)
A las 6 a. m. de hoy, 15 (59.0)

AÑO XXV. NUM. 25. DIARIO FILIPINO INDEPENDIENTE Información Mundial, Local y Servicio de Provincias MANILA, I. F., JUEVES, 1.o DE MARZO, 1934. (Registrado en la Oficina de Correos en Manila como correspondencia de segunda clase el 19 de Febrero de 1910) 12 PAGINAS—7 CTS.

TYDINGS ANUNCIA NUEVO PLAN

Los copreros optan por la limitacion de la cosecha

SORIANO CREE INUTIL BUSCAR OTRO MERCADO

Porque Rusia y las otras regiones soviets ya tienen su aceite

El plan de limitar la producción cocotera de Filipinas, sugerido a la Junta Directiva de la convención que tendrá lugar desde el lunes venidero, día 5 de marzo, en el Plaza Hotel, está encontrando acogida por parte de una gran mayoría de las delegaciones que ya se encuentran en Manila. El convencimiento de la imposibilidad de encontrar mercado en el extranjero para la gran producción de coco de las islas, hace que los cocoteros vean en el plan de limitación lanzado por el Sr. Ramón Soriano, como el remedio único para resolver el problema que amenaza arruinar esta importante industria.

El Sr. Soriano, hablando de su plan de limitación dijo que es demasiado optimismo el creer que, después de cerrado el mercado americano para la libre entrada del aceite de Filipinas, el exceso de producción que resultara de la suspensión del libre comercio, podrá ser colocado en otros países extranjeros.

Todos los países del mundo, especialmente Rusia y Japón, producen su aceite propio. Rusia por ejemplo, consigue extraer anualmente [illegible] que crece en grandes cantidades en Manchuria y Siberia, y tambien en otras regiones soviets, más de cinco millones de kilos de aceite, lo cual es suficiente para su propio consumo. Cierto es que el aceite que se produce en Rusia y en el Japón no tienen las buenas cualidades del aceite de coco, pero esta diferencia de calidad lo subsana el intenso proteccionismo que está hondamente arraigado en los pueblos de Rusia y del Japón.

(Continua en la página 2)

MANILA CAMBIARA DE POLITICA ECONOMICA

Al comprar terrenos para escuelas, estas seran construidas a la vez

Un importante cambio en la política economica de la ciudad de Manila que se ha desviado, segun se alega, en estos ultimos años, de los sanos principios financieros, se ha de operar en breve cuando se lleve a cabo la decision del secretario Teofilo Sison, del departamento del interior y trabajo, sobre la propuesta compra de terrenos para la Torres High School y la Soler Elementary School, y la cuestion del edificio de la Mapa High School.

Segun los informes oficiales obtenidos hoy, la desaprobacion de la compra de terrenos para la Torres High School y la Soler Elementary School, se ha fundado principalmente en un hecho cuestionado por el tesorero de la ciudad Sr. Victor Alfonso y el auditor Sr. Santiago Ramos, cual es, el de haber comprado hace varios años un terreno por valor de mas de cien mil pesos para la Mapa High School en Nagtaja, cerca de la Rotonda, sin haber hasta la fecha construido la escuela por la cual se compro el terreno.

De acuerdo con los documentos que fueron endosados por el alcalde a la junta municipal en la ma-

(Continua en la página 2)

El Vice-Almirante saluda al Vice-Gobernador

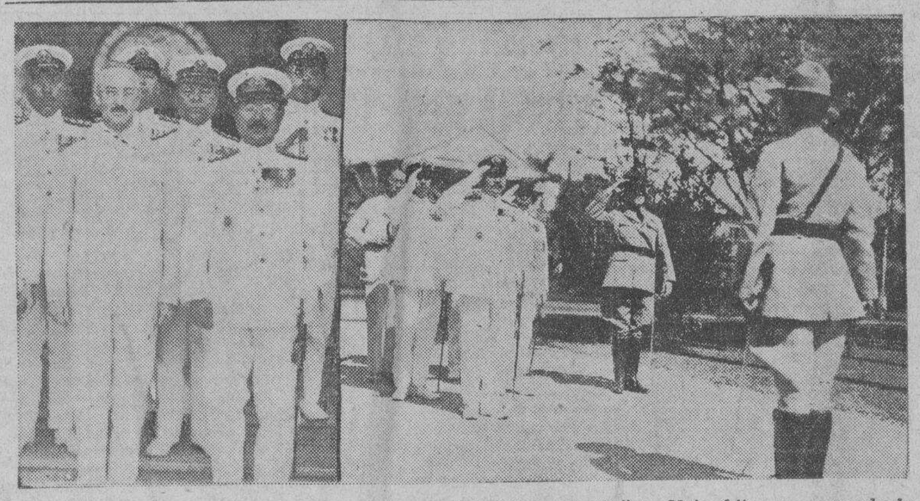

Acompañado del consul A. Kimura del Japon, el vice-almirante Hajima Matsushita, que comanda la escuadra de entrenamiento japonesa con los miembros de su 'staff', hizo una visita de cortesia esta mañana al vice-gobernador general J. Ralston Hayden que representó al jefe ejecutivo. El vice-almirante japones recibió los honores debidos durante su visita.

Arriba aparecen algunas instantaneas tomadas durante la visita. A la izquierda aparece el gobernador rodeado por los huespedes de Malacañang. Entre ellos aparecen el vice-almirante y los capitanes Ohta y Hara de los buques "Asama" e "Iwate", respectivamente. A la derecha la llegada de la comitiva, mientras pasaba revista a la escolta de honor en Malacañang. El capitan Castañeda, jefe de la escolta aparece en el extremo derecho de la fotografia. En el centro aparece el comandante Garfinkel.

Todas las monedas, hasta las empeñadas, sujetas a embargo

También las que están incrustadas en alhajas deben ser entregadas a la Tesorería, según [illegible]

Tanto las monedas de oro empeñadas en alguna agencia de empeño o puestas como colateral en algún banco, compañía de fideicomiso, etc., así como las monedas de oro que se utilizan como alhajas como los cairelés, mancuernas, alfiler de corbatas, están sujetas a la orden de embargo y por tanto deben ser entregadas a la sucursal del "National City Bank" en Manila donde serán cambiadas a razón de dos pesos por cada dolar. Esto es lo que ha contestado el departamento de guerra por cable a una consulta elevada por la oficina del gobernador general.

A tenor del cable recibido este dia en Malacañang, el gobernador general Murphy ha expedido una orden dirigida a todas las instituciones financieras de esta capital encareciéndolas que cumplan las instrucciones dadas por el departamento de guerra.

En el caso de las monedas empeñadas en alguna agencia de empeño o puestas en garantía en algun banco, el departamento de guerra dice que los dueños de dichas monedas así como las otras firmas que tienen interés en las mismas deben hacer juntos el arreglo para la devolución de las monedas de oro al National City Bank en Manila.

En cuanto a las monedas utilizadas como alhajas, se ha nombra-

(Continua en la pág. 10)

PRONTO DESPACHO DE CASOS SOBRE ELECCIONES

Encareciendo de todos los jueces el pronto despacho de los asuntos que se refieren a conflictos electorales, el secretario Abeto, del departamento de justicia acaba de dirigir una comunicacion a todos los jueces a que presten su cooperacion en este particular.

Los asuntos que quiere el secretario de justicia que sean prontamente despachados son los que se refieren particularmente a las quejas contra ciertos jueces de paz y demas funcionarios del juzgado por supuesta participacion activa en la campaña electoral.

LUZ HABLA DEL ROTARY

Varios oradores explican los fines del club en su XXIX aniversario

"El principal objeto del Rotary Internacional es establecer lazos de amistad y de buena inteligencia entre las naciones del mundo y fomentar y garantir el ejercicio de la etica profesional y la etica comercial." En estas palabras sintetizo el presidente Arsenio N. Luz del Rotary Club de Manila, los fines civicos de la existencia de los clubs de rotarios en todo el mundo, al hablar ante los socios del club al mediodia de hoy en el Manila Hotel, para conmemorar el 29.o aniversario de la fundación de la entidad internacional.

"Debe ser una satisfaccion y un privilegio"—declaro el Sr. Luz, "que formenos parte de una organización universal establecida en todas las capitales del mundo y compuesta de los profesionales y comerciantes mas conocidos de cada capital."

En su breve discurso, el presidente Luz tambien hablo de los provechos que se derivan de la asociación, cuya finalidad primordial es el fomento del recto ejercicio de las eticas profesional y comercial y fortalecer la buena inteligencia entre los socios.

Despues de su discurso, el presidente Luz presento al rotario "Ted" Hall que al relatar el historial del Rotary Internacional dijo que segun sus estudios en los archivos del club, Paul Harris, un

(Continua en la página 2)

EL COMITE CONTRA LA USURA IRA A BULACAN

El Gobernador Santos logra dar impulso a la campaña en su provincia

La primera campaña del Comite Contra la Usura se comenzará en la provincia de Bulacan, que, segun el programa trazado por el Comite se iniciará con la constitucion del mismo en Malolos el sabado proximo, 3 de los corrientes, donde estaran reunidos los presidentes municipales y jueces de paz de toda la provincia especialmente invitados por el gobernador, con los mas influentes bulaqueños en su mayoria comerciantes, agricultores, propietarios y labradores del campo. La actividad desplegada por el ejecutivo de la provincia, Hon. Cirilo B. Santos, ha dado impetu a la campaña.

El Comite presidido por el Secretario de Justicia, Hon. Quirico Abeto con el Secretario Fiscal Sr. Paez y sus miembros entre las cuales esta el Capt. Elbrige G. Chapman en representacion del Gobernador General que está ausente en viaje de inspeccion por el Sur, partira de Manila a las 7:30 a.m. para Malolos y la reunion tendra lugar en el Capitolio Provincial de Bulacan, a las 9 a.m.

Despues de la conferencia, la comitiva será agasajada con un picnic por los conocidos productores de pescados de vivero, Sres. Francisco de Leon y Flora Perez en su morada en Hagonoy, Bulacan.

LOS ANTIS CREEN QUE TRIUNFARAN EN MANILA

Los democratas "antis" predicen su victoria en Manila, en los cotenido por los nacionalistas que calculos en el resultado de las elecciones de 1931, cuando los democratas regulares y los democratas radicales presentaron, en conjunto, un total de votos mayor que el obtenidos por los nacionalistas que salieron victoriosos, gracias a la division de los oposicionistas. Esto es lo que ha informado hoy el Sr. Benjamin Magsalin, secretario de la junta municipal.

Segun el Sr. Magsalin, los democratas "pros" se llevarán el 40 por ciento de los votos, y los democratas "antis" el 60 por ciento, mientras que los nacionalistas "antis" sólo tendran un 30 por ciento y los nacionalistas "pros' un 70 por ciento. Si los democratas radicales que son 80 por ciento "antis", dice, se unen con los democratas regulares "antis', el triunfo de los democratas "antis" en Manila sera inevitable.

PETICION EN LANAO HECHA AL EJECUTIVO

Murphy prosigue recalcando los servicios humanitarios

(Servicio Telegráfico)
Exclusivo a La Vanguardia

Dansalan, Lanao, 1.o de Marzo.—La comitiva del Gobernador General llego a Dansalan a las once de esta mañana. La comitiva se detuvo en Saguiara donde los datus moros, en la breve audiencia concedida por el jefe Ejecutivo, pidieron la evacuación de las reservas militares.

La comitiva se dirigio directamente a Dansalan, embarcandose en la lancha "General Blanco" para un viaje de recorrida por el lago de Lanao, y visitar las estaciones de Tamparan y Lumbatan. Altos funcionarios del gobierno provincial en Dansalan acompañaron a la comitiva para discutir durante el viaje asuntos que afectan a la provincia de Lanao.

El comandante Green se nego otra vez a permitir que el corresponsal siguiera en el viaje, no obstante el consentimiento dado por el gobernador Heffington.

Por ROBERT AURA SMITH
Corresponsal especial de la prensa de Manila que va con la comitiva del Gobernador General Frank Murphy en su viaje de inspeccion por las islas del sur

Recalcando los servicios humanitarios

A bordo del guardacostas "Arayat," cerca de Iligan, 1.o de Marzo.—La comitiva del Gobernador General Frank Murphy que va en viaje de inspección ya se halla cerca de Iligan, Lanao, despues de una noche de travesia desde Cebu, a bordo del "Arayat."

Mr. Murphy regreso anoche a bordo del "Arayat" despues de pasar un dia en que fue testigo de las luchas politicas en la provincia de Cebu.

(Continua en la página 2)

SISON NO SE CREE OBLIGADO A DIMITIR

Reproduce una orden dada por Wood referente a las elecciones

Juzgando por los terminos de la orden-memoranda del finado gobernador general Wood, fechada el 12 de Enero de 1924, orden que se reproduce hoy, 1.o de marzo, 1934, para informe de gobernadores y tesoreros provinciales, de alcaldes y tesoreros de ciudades con carta organica, los directores de Tribu no Cristianas y del Trabajo asi como del general jefe de la Constabularia, el secretario Sison, como jefe departamental y como miembro del Senado, esta, si no moralmente, por lo menos legalmente para rete-

(Continua en la página 2)

En medio de ceremonias pomposas es coronado hoy el Emperador de Manchukuo

Por JAMES A. MILLS,
Redactor de la "Associated Press".

Hsinking, marzo 1.—Henry Pu Yi, el último de la dinastia Ching de 300 años, que, a la edad de tres años, fué llamado de sus juguetes para ocupar el renombrado trono del Dragón de China y algunos años después era obligado a abdicar cuando China se convirtió en una república, se ha convertido, a las ocho y media de esta mañana, en Emperador del nuevo imperio manchuriano, protegido por el Japón.

Asumió el nombre dinástico de Kang Teh. Más de 50.000 japoneses y súbditos de Manchukuo guardaron al actor principal del drama del imperialismo del Extremo Oriente.

Para distinguir su entronización. otorgó amnistia a un gran número dé prisioneros políticos y criminales, creó una nueva condición de pares, devolvió las propiedades confiscadas a ciertos manchus y chinos importantes que viven ahora en China propiamente, e instituyó un número de reformas.

Las ceremonias de este dia han hecho de Pu Yi no solo el último soberano reinante en el mundo, sino también el más jóven. No tiene más que 29 años de edad. Su salario y su lista civil como emperador será de $5.000.000 mexicanos al año. De hoy en adelante, Manchukuo se conocerá con el nombre de "Ta Manchu Ti Kuo", o sea, el Gran Imperio Manchu.

Debido a su delicada salud, la esposa del emperador, Yueh Hua (Flor de Luna o Belleza Floreciente), con quien Pu Yi se casó cuando tenía 14 años y ella 13, no tomó parte en las ceremonias, pero la instalación de su consorte imperial como el gobernante del más reciente imperio del mundo, ha elevado automáticamente a la condición de reina a esta hija de un oscuro mercader chino.

Según sus protectores japoneses, que estuvieron presentes en grandes números, Pu Yi derivó el derecho de ser emperador de Manchuria, lugar de nacimiento de sus antepasados, de "una unidad feliz de los deseos del pueblo y de la divina vo-

(Continua en la página 2)

Quedaran cesantes con el impuesto al aceite un millon de obreros

Un millon de obreros en distintas partes de Filipinas, quedaran afectados o perderan sus empleos si se aprueba el preyecto de ley, que crea el impuesto de sisa, pendiente de aprobación en el congreso de los Estados Unidos. Esto lo ha declarado esta mañana el director Hermenegildo Cruz de la oficina del Trabajo, al hacer un llamamiento al publico en general para que preste su apoyo a la proxima convención de productores de coco del pais, para salvar la situación deplorable en que quedaran las familias de los obreros que dependen de la industria del coco.

Estos obreros asalariados, comprenden los que estan trabajando en las industrias de copra, los que trabajan en las plantaciones, y los dedicados en trabajos de carga y descarga, los de transportaciones terrestres y fluviales y otros trabajos relacionados con la industria coprera del pais.

"Concediendo que cada obrero ganase, 80 centimos como termino medio por dia, el jornal que quedara suprimido sera de P800.000 aproximadamente, al dia" declaro el director Cruz.

CENA DE BIENVENIDA AL COMISIONADO OSIAS

Los billetes para el Banquete Popular de Bienvenida en honor del Comisionado Residente Hon. Camilo Osias, que tendra lugar en el Plaza Hotel, el Lunes 5 del actual, a las 7 en punto de la noche, podran adquirirse del Sr. Mateo Herrera, 19 San Gabriel Tel. 21453 y en el despacho del mismo Hotel.

Se marcha hoy

H. P. L. JOLLYE,
gerente general de la Manila Electric Company que saldra a las tres y media de esta tarde a bordo del "Agapenor" con rumbo al extranjero, en compañia del juez James M. Ross.

UNA RECEPCION PARA QUEZON

Los antis de Manila van a organizar un gran recibimiento

Para organizar un magno recibimiento al Presidente General del Partido Nacionalista Consolidado, Hon. Manuel L. Quezon a su regreso de Washington y hacer un cambio de impresion con relacion a asuntos del Partido, la Ley H-H-C y otros de vital importancia relacionados en las proximas campañas electorales, todos los Presidente y delegados de los comites "antis" establecidos en el distrito sur de la Ciudad de Manila, son convocados a la siguiente reunion:

Dia: Sabado 3 de Marzo, 1834.
Hora: Las 4:00 p. m.
Local: Oficina de la Federacion del Trabajo, calle P. Gomez, esquina R. Hidalgo, Quiapo.

Los organizadores piden de todos los invitados puntual asistencia. No se han repartido convocatorias personales

Convocan la reunion los siguientes:

De Quiapo: Domingo Ponce, Perfecto Valisno, Florentino Alfonso y Santiago Intengan.

De Sta. Cruz: Antonio D. Paguia, Gabriel Canicosa, Agaton Evangelista y Justo Santo Domingo.

De Sampalok: Nicolas Garcia, Esteban Sikat y Pascual Casimiro.

De San Miguel: Bernabe Garcia y Emilio Gonzales.

De Paco: Dionisio Banting y Marcelo de Guzman.

De Pandacan: Segundo Ramos, I. Sancho y Fortunato Dimalanta

De Malate: Tomas Alfonso, A. Rocha y A. Magkawas.

De la Ermita: Manuel Tambunting.

De Sta. Ana: Isaac Raymundo

RECTO YA NO PIENSA CONTESTAR A PALMA

"Es de mal gusto perseguir al adversario que huye", declaro esta mañana el floorleader senador Claro M. Recto, al ser preguntado de si contestara el ultimo articulo del ex-rector Sr. Rafael Palma en donde este da por terminada su polemica con el senador Recto.

Con esto el senador Recto manifestó que no piensa ya contestar al Sr. Palma.

Con respecto al incidente ocurrido en Cebu entre pros y antis delante del mismo gobernador general Murphy, el senador Recto expreso su desagrado diciendo: "Es el mismo sumbongismo de antes".

Añadio que desde antes, era esta practica de acusar, la causa de las diferencias entre los democratas liberales y los otros colegas suyos, siendo estos ultimos los que siempre acudian a estas tacticas. Ahora han vuelto a hacerlo en Cebu, refiriendose tal vez al exrepresentante Raffols que ha figurado prominentemente en el incidente delante del gobernador.

SIN MODIFICAR LA HHC PODRIA HABER LIBERTAD EN MENOS DE DIEZ AÑOS

Anuncia que la formula de compromiso ya cuenta con la conformidad de caudillos antis y pros y hasta de Aguinaldo y de Gabaldon

(De la "Associated Press")

Washington, febrero 28.—El Senador Millard E. Tydings ha declarado hoy en el Senado que todos los caudillos y bandos filipinos han aceptado un bill de independencia que pronto se presentara en el Congreso.

La declaración del presidente del comité de territorios y asuntos insulares del Senado se hizo mientras el Senador William H. King, de Utah, pronunciaba un discurso oponiéndose a la Ley Hare-Hawes-Cutting y abogando por la promulgación de la medida de su nombre que da la independencia dentro de dos a tres años y medio.

"Durante las tres semanas ultimas he estado comunicándome con todos los caudillos y bandos politicos en Filipinas" dijo el senador Tydings. "El general Emilio Aguinaldo, los caudillos de la legislatura y todos los demas estan conformes.

"El bill sera presentado aqui en breve".

Los caudillos congresionales predijeron que el Presidente Roosevelt enviaria un mensaje al Congreso dentro de una semana, encareciendo la aprobación de la medida Tydings, y que el Congreso accederia inmediatamente.

El senador Tydings dijo que la medida seria el primer paso hacia la independencia, mas pronto que los diez años de la ley Hawes, "si se demuestra que no se causara ningun perjuicio a los dos pueblos con la independencia".

Dijo que no estaba en libertad de revelar las clausulas del bill, pero declaró que "hemos ganado una tremenda ventaja. Hemos ha-

(Continua en la página 2)

EL GERENTE JOLLYE Y EL JUEZ ROSS SE VAN

El primero viajara alrededor del mundo por unos ocho meses

Abordo del transoceanico "Agapenor" de la Blue Funnel Line, partiran a las 3:30 de esta tarde con rumbo a Europa, dos conocidos residentes de Manila.

Ellos son, el gerente general de la Manila Electric Company, Mr. H. P. L. Jollye y el juez James M. Ross del bufete "Ross Lawrence and Selph". Mr. Jollye espera estar fuera de Filipinas ocho meses, durante los cuales hara un viaje de circunvalacion, visitando los paises mas importantes del mundo. El juez Ross viajara para restablecerse.

El primer puerto de escala del "Agapenor" sera Singapur. Aqui los dos viajeros de Manila trasbordaran a otro transoceanico y viajaran juntos hasta Egipto. Es probable que en Egipto uno de ellos se quede mientras el otro prosiga a Europa.

El "Agapenor" cargado de 2,500 toneladas de productos de Filipinas se va a Tripoli, Havre, Liverpool, Londres y Glasgow, via Cebu, Singapur y Suez. Llego ayer procedente de Otary, Yokohama y Hongkong, trayendo a Manila 2 pasajeros y un saco de correspondencia.

DEVOLUCION DE INGRESOS URGE

El auditor de la P.A.A.F., contra la gerencia de! Sweepstakes

Ademas de una accion judicial que probablemente sera entablada por el padre de Ruperta de Ramos, la ganadora del premio gordo en las pasadas carreras de 'sweepstakes' contra la administracion de dicha empresa, el auditor de la P. A. A. F., Sr. F. Tiongson, acaba de exigir de la gerencia de estas carreras la devolucion de todos los ingresos recaudados por la administracion fuera de la venta exclusiva de billetes de 'sweepstakes.'

Estos ingresos cuya devolucion exige hoy el auditor Tiongson se refieren a la venta de asientos y palcos en el hipodromo y todos los ingresos por entrada en el dia de la celebracion de las carreras de 'sweepstakes' así como el 10 por ciento recaudado por la administracion como su participacion en cada carrera soltada en el hipodromo en el citado dia.

Al parecer, la administracion de los 'sweepstakes' ha relamado una participacion de 50 por ciento en estos ingresos extra de las carreras para compensar sus gastos. Pero el auditor, atendiendose a lo estipulado en el contrato firmado en-

(Continua en la página 2)

SE APLAZARA LA JUNTA DE VARIAS COMPAÑIAS

La junta anual de varias empresas del gobierno señaladas para prinsipios de este mes tendrá que ser necesariamente aplazada debido a la ausensia de esta capital del gobernador general, que por ley es el llamado a votar las acciones del gobierno en estas empresas, segun se ha sabido esta mañana de Mr. Joseph E. Mills, consejero financiero del jefe ejcutivo.

Estas juntas seran celebradas en los dias previamente señalados en la convocatoria, segun Mr. Mills, pero por falta de quorcm, seran aplazadas para cuando vuelva el gobernador general.

El Coronel Gasser, muy conocido aqui, será trasladado a Georgia

Coronel LORENZO D. GASSER

Nombrado para ser jefe de estado mayor del "fourth corps Area" en Fort McPherson, Georgia, el coronel Lorenzo D. Gasser que tiene actualmetne el mando del regimiento de 31.o de Infanteria y que es muy conocido en esta capital, saldrá para los Estados Unidos a bordo del transporte "Grant" el 18 de marzo proximo. El transporte que le llevará a los Estados Unidos saldrá a las 12 del mediodia.

El teniente coronel Donald C. McDonald, de Ft. Stotsenburg, por su parte, ha sido destinado en la oficina de asuntos insulares en Washington a la terminacion de su servicio en etsas islas.

El coronel Gasser adquirió popularidad en estas islas desde que comandó el 31.o de Infanteria en Shanghai cuando este destacamento tuvo que ser enviado a dicho puerto en 1932 para defender la legacion americana de Shanghai.

M.E.C.D. 2016

Se estudia otra modificacion del plan azucarero

CONCESIONES A PRODUCTORES DE LA REMOLACHA

Pope también pide aumento de 100,000 toneladas a cosecheros domésticos

(De la "Associated Press")

Washington, febrero 28.—Las autoridades del Departamento de Agricultura, segun se ha sabido este dia, tiene ahora bajo consideracion una modificacion del programa de limitacion azucarera de la administracion, que incluye concesiones a los productores domesticos de la remolacha estableciendo su cuota anual de produccion mas alla de 1,450,000 toneladas cortas recomendadas por el Presidente Roosevelt.

El senador James D .Pope, democrata, de Idaho, dijo que un comite especial del senado encareceria del Secretario Henry A. Wallace, la aceptacion de un aumento de 100 000 toneladas en la asignacion para los productores domesticos.

El senador Pope y otros, al comparecer en nombre de los productores domesticas en las recientes audiencias ante los comites del senado y de la camara sobre el bill pendiente Jones-Costigan, adoptaron el criterio de que no debia haber ninguna limitacion en la produccion domestica, o en todo caso, debe haber una cuota mayor que la sugerida por el Presidente Roosevelt en su mensaje especial de 8 de febrero.

No se ha hecho constar claramente si un aumento para los productores domesticos equivaldria a una disminucion para las otras areas que abastecen el mercado americano, ni se ha dicho cuales areas sufririan en este caso.

Las asignaciones para Cuba y Filipinas fueron combatidas en las audiencias congresionales. Se sabe que Roosevelt sugirio 1,944,000 toneladas cortas para Cuba y 1,037,000 toneladas para Filipinas como maximum, sobre la base de las exportaciones en general durante los tres ultimos años.

Otra enmienda probable es la que fija las cuotas en lugar de la proposicion contenida en el bill Jones-Costigan que da al Secretario de Agricultura la facultad de escoger cualquier periodo de tres años desde 1925, como base.

Sin Modificar..

(Continuación de la pág. 1)

llado una buena base comun con los filipinos sin abandonar a ninguna disposición esencial contenida en la ley Hawes-Cutting. Tenemos sus seguridades de que apoyaran la medida".

Contestando al alegato del senador King en favor de la independencia inmediata, el senador Tydings dijo que seria indigno de los Estados Unidos dejar a las islas en medio de un posible caos y desastre economicos sin saber que salvaguardias se han tomado.

"Si hallamos que el periodo transitorio de diez años es demasiado largo y que las islas pueden satisfactoriamente poner en orden su gobierno dentro de tres, cuatro o cinco años, encabezare un movimiento para enmendar la ley y reducir el periodo", declaró.

El senador Tydings dijo que el general Aguinaldo, el presidente del Senado, Manuel L. Quezon, el exspeaker Manuel Roxas, el senador Sergio Osmeña, Isauro Gabaldon, el speaker Quintin Paredes y otros habian aprobado el plan de compromiso que se ha estado confeccionando desde la conferencia en la Casa Blanca con Quezon y otros el 16 de febrero.

El senador King dijo que no podia prestar su apoyo al bill y que no lo habia leido.

"Creo que debemos dejar las Islas Filipinas, no solo para el bien de los filipinos sino para nuestro propio beneficio", dijo.

El senador King es el unico declarado oposicionista a la ley Hawes enmendada. Dijo que, en su opinion, el bill esta llamado a causar mas daño que bien a las islas.

Manila Cambiará..

(Continuación de la pág. 1)

ñana de ayer, con la comunicacion del jefe del departamento del interior y trabajo la politica economica envuelta en la aprobacion de las ordenanzas para la compra de terrenos de la Torres High School y la Soler Elementary School, que significan un desembolso de otras centenas de miles de pesos, es costosa a irregular, y de ahi que se decidió desaprobar dicha compra de terrenos.

De acuerdo con la nueva politica que el departamento del interior y trabajo desea que se siga en el gobierno de la ciudad, no se deberian comprar terrenos para escuelas sin levantar al mismo tiempo las escuelas proyectadas, para evitar el mal precedente de la compra de terreno para la Mapa High School que costó a la ciudad mas de cien mil pesos, y que hasta la fecha no ha servido para el fin deseado ni ningun otro fin practico.

Segun los datos oficiales obtenidos en este respecto, esta politica ha sido combatida no solamente por el auditor de la ciudad sino tambien por el jefe del departamento de hacienda, el tesorero Sr. Victor Alfonso, y en la larga controversia y en los extensos endosos que se han hecho sobre el asunto intervino hasta el auditor insular Mr. J. Weldon Jones, sosteniendo la contension de las autoridades financieras del gobierno de la ciudad que segun los informes, no han sido consultadas antes de la aprobacion de las ordenanzas para la compra de terrenos de la Torres High School y la Soler Elementary School.

La junta municipal enterada de la decision del secretario del interior y trabajo sobre esta controversia, nombró ayer tarde un comite especial integrado por los concejales Miguel T. Hallil, chairman, Segundo Agustin y Manuel de la Fuente. Este comite estudiará los medios de llevar a cabo los proyectos desaprobados por el secretario Sison, en forma tal que ya no envuelvan las cuestiones suscitadas por el tesorero y el auditor de la ciudad, y que fueron sostenidas por el auditor insular y el mismo secretario Sison.

Habra fondos suficientes para la elección de la Constituyente

Dado por descontada la rehabilitación por el Congreso de la Ley de Independencia HHC asi como su aceptación en principio por los filipinos, en los circulos de Hacienda derivan la atención a la consiguiente convocatoria de la Asamblea Constituyente. Y, segun funcionarios autorizados de la misma, habra dinero bastante para correr con los imprescindibles gastos de una elección especial de delegados constituyentes, aunque no para atenciones menos perentorias.

El mismo interino secretario Carmona, ya expresando una opinión personal, ya corroborando las impresiones financieras arriba indicadas, ha dicho hoy que, igual que en el caso de cierre en masa de escuelas publicas, el Departamento de Hacienda procurara buscar fondos disponibles para acorrer a los gastos que demanda una elección especial o extraordinaria de miembros de la asamblea constituyente.

De paso dio a entender que hasta la fecha se ignoran las cifras exactas del total de ingresos habidos durante el año economico de 1933 ni de su exceso, si lo hay, sobre los gastos incurridos durante el mismo año. De otras fuentes, sin embargo, se ha sabido que los ingresos de 1933 excedieron sobre los gastos del mismo año.

Luz Habla..

(Continuacion de la pagina 1)

abogado de Chicago fue el fundados del primer club. Esto fue en el dia 23 de febrero de 1905.

Empezando la organización bajo los auspicios mas modestos, el Club de Rotarios de Chicago, se propago rapidamente, primero por la ciudad misma y despues por todo el continente americano, atribuyendose a Manuel Muñoz un ciudadano americano de abolengo español, el credito de haber llevado la idea de la organización del Rotary a traves de Estados Unidos hasta llegar a California donde Homer W. Wood, un abogado de San Francisco, convencido de los beneficios del club, fundo el segundo capitulo en noviembre de 1908. El tercer club se fundo en Oakland, el cuarto en Seattle y el quinto en Los Angeles.

En 1910 la organización se trasladó a Canada, formandose alla un club.

Viajando miles de millas los organizadores fundaron en Irlanda e Inglaterra, sucursales del club en el año 1911. Mas tarde Jim Davidson, propago las ideas del Rotary en Australia y en el Oriente.

Los americanos por su parte no cesaban de hacer propaganda del club y pronto se fundaron sucursales en Nueva York y Boston.

La primera convención de rotarios tuvo lugar en Chicago en 1910, y fue presidida por Chesley Perry.

"El Rotary ofrece lo que el mundo necesita mas que nada"—dijo al terminar—"y eso es el espiritu de amistad, sinceridad y servicio. El Rotary crea sus lealtades y amistades, su voluntad en aras del servicio y su entusiasmo en el bienestar del individuo, moviendole a servir en cualquiera parte que se encuentre."

Otro rotario, F. S. Turner hablo del historial del club en Manila y dijo que el club celebro su primera reunión el 29 de enero de 1929. El primer presidente fue L. J. Lambert. Hablo de las tres caracteristicas del club: cosmopolitismo, servicio y oportunidad para los conocidos huespedes a dirigirse ante los elementos mas destacados de la localidad. Dijo tambien que el numero de socios ha aumentado de 58 a 130 y que el año pasado se fundaron sucursales en Iloilo y Cebu.

Se admitieron a varios nuevos Rotarios, entre ellos, el juez Manuel Moran, que fue presentado por el magistrado Malcolm; y el auditor insular Weldon Jones, que fue presentado por el contador publico, W. W. Larkin.

Sison No Se..

(Continuacion de la pagina 1)

ner los cargos que desempeña, aunque se presentara como se presenta, candidato en las proximas elecciones generales.

La orden versa sobre partipacion directa e indirecta en elecciones por funcionarios oficiales y empleados del servicio publico y en su seccion 8, regla XIII dice textualmente lo que sigue:

"Ninguna persona en el servicio civil de Filipinas, clasificado o no clasificado, permanente o temporero, tomara parte activa en gerencias o campañas politicas; entendiendose que esta seccion no se aplica a funcionarios electivos, **oficiales y empleados de las dos camaras de la Legislatura y secretarios de Departamento.** Actividad politica consiste, entre otras cosas, en candidatura para cargos electivos; siendo delegados a cualquiera convencion politica, o miembro de algun comite o directorio, o un oficial de club u otras organizaciones politicas similares; pronunciando discursos; acopiando o solicitando votos o sosten politico en interes de algun partido o candidato; recogiendo o recibiendo contribuciones para fines politicos, ya directa ya indirectamente, o identificandose conspicuamente con el exito o fracaso de candidato o candidatos a eleccion para un cargo publico...

Seccion 1, regla XIII de la orden se refiere a la prohibicion para toda persona en el servicio civil de ejercer su autoridad para influir o producir coercion politica sobre cualquiera persona o entidad. Seccion 6, regla XIII define las actividades politicas perniciosas, partidismo politico agresivo o conducta perjudicial como causas de remocion en el cargo de todo servidor publico.

En las secciones 449 y 687 especifica dicha orden los funcionarios para los cuales esta prohibido ejercer influencia y establece que ninguna persona con el servicio civil esta obligada a contribuir a los gastos de una campaña electoral o el exito de un candidato.

Petición En..

(Continuación de la pág. 1)

Sin embargo, el gobernador se ha mostrado muy interesado y satisfecho de la actitud del pueblo y la activa campaña politica que tiene lugar en la provincia.

"Este es uno de los pasos hacia la realización del objeto principal del viaje," dijo Mr. Murphy.

"Estoy recalcando en todas partes los servicios humanitarios, esenciales del gobierno, no porque deseo evadir los "issues" economicos y politicos, sino porque todos los problemas deben ser estudiados y considerados mas intimamente y las fases sociales de la vida en Filipinas no han sido hasta el presente suficientemente recalcadas."

El gobernador Murphy estuvo discutiendo detalladamente con el Dr. Rodriguez la rehabilitación del servicio en el leprosario de Cebu; habio de las facilidades y de un programa de actividades incluyendo la inspección de las escuelas para los analfabetos, pues esta directamente interesado en la labor que se ha emprendido para llevar a cabo muchos de los fines que el persigue en el actual viaje.

A partir de hoy Murphy se consagrara por entero al estudio directo de los problemas moros con que tropezara por primera vez en su viaje actual a Lanao en su empeño de dar un nuevo impulso a su nuevo programa de gobierno en las tribus no cristianas.

Política realista de libertad de palabra

Cebu, 28 de febrero.—El gobernador general Frank Murphy se encontró de pleno en el ruedo de una violenta disputa política, a su arribo hoy aquí, y aprovechó la ocasión para enunciar una política realista de libertad de palabra, de prensa y de asamblea.

Después de una calurosa bienvenida y un discurso formal por el gobernador Mariano J. Cuenco, el gobernador general subió a la plataforma. Entrevió que había algo en el ambiente que no eran meros formulismos cuando las multitudes se volvieron frenéticas al decir esto el gobernador general:

"Es nuestro deber conseguir y asegurar un gobierno libre y derecho de libertad, con lo cual quiero decir un gobierno libre de injusticias, detenciones ilegales, y libertad de la palabra, de la prensa y de las asambleas públicas".

Más tarde cuando la tribuna libre del presente viaje de inspección comenzó en el edificio provincial, los caudillos de los grupos obreristas, prominentes miembros de la facción pro HHC y el anterior representante Rafols lanzaron acusaciones directas contra Cuenco en presencia del mismo gobernador provincial.

Declararon que los mitines eran suspendidos o perturbados por la policía y los funcionarios municipales, que los trabajos en las obras públicas se otorgaban puramente bajo consideraciones políticas, que el fiscal provincial había presentado acusaciones de calumnia a instancias del gobernador Cuenco y que las acciones por libelo eran utilizadas como una mordaza a la prensa desfavorable.

"El derecho de las libres asambleas y de la libertad de la palabra son un mito en Cebú" declaró Rafols.

Murphy pone fin a las discusiones

El edificio pronto vibró con el zumbido de acusaciones y contraacusaciones y el mismo gobernador Cuenco respondió prontamente a las acusaciones de que la situación era puramente una cuestión política que estaba en manos de los presidentes municipales. Donde el presidente es "pro", dijo el gobernador Cuenco, a él mismo le negaban el derecho de celebrar mitines y donde es "anti" a los liders "pros" les niegan este derecho.

El y otros funcionarios provinciales negaron las acusaciones de partidismo en la distribución de empleos, pero los acusadores continuaron amontonando sus acusaciones en presencia del mismo gobernador Cuenco a quien acusaban.

A medida que progresaba la reunión, cada grupo ventilando sus agravios, se hacía cada vez más evidente que se trataba de una lucha de facciones políticas en la que los derechos de ambos grupos habían sido infringidos.

El gobernador general eventualmente puso fin a la discusión y se levantó en medio de la sala del juzgado que estaba tan llena de espectadores que había personas sentadas hasta en la misma mesa desde donde hablaba el gobernador.

Habla de los derechos y obligaciones civiles

El gobernador Murphy pronunció un brillante y atrevido discurso improvisado sobre los derechos civiles y las obligaciones civiles.

"No puedo atender casos específicos en disputa en una cuestión electoral sin examinar los méritos de cada una de las partes y tampoco eso es lo que me trae aquí", dijo. "Voy a atender directamente este problema vital de la libertad de la palabra y de los mitines públicos. La semana pasada dicté una orden ejecutiva que se refiere directamente a este problema".

No hay daño en honradas divergencias

"En el calor de una lucha política nos estamos olvidando de que no hay ningún daño en una honrada diferencia de opiniones. Todos somos partidarios de la libertad de la palabra teóricamente, mientras sea libertad para oir nuestras voces. La verdadera prueba de la libertad de la palabra y de las libres asambleas es nuestra actitud hacia nuestros oponentes".

"Todas las personas responsables deben merecer la completa oportunidad de hacer oir las razones de su parte pues en esto descansa la verdadera esperanza de una democracia. La soberanía descansa en el pueblo y la libertad de la palabra y de las asambleas libres son un derecho y no una concesión.

"Al mismo tiempo los funcionarios tienen el deber de preservar la ley y el orden. Todas las reuniones, por lo tanto, que son pacíficas deben ser alentadas, sujetas únicamente al deber de regularlas para preservar la paz y el orden".

"Con referencia a la distribución de los trabajos de las obras públicas, nuestra posición es obvia. Mientras vemos que éstos constituyen necesidad urgente, es claro y manifiesto que los trabajos deben ser distribuídos a base de los que tienen las mayores necesidades, en donde hay familias con hijos dependientes de ellas que necesitan ir a las escuelas y enfermos que necesitan de cuidado".

"No tenemos ninguna razón para pensar en 'pros' ni 'antis' en la cuestión de la distribución de empleos cuando tenemos a personas necesitadas delante de nosotros.

"Similarmente, aunque el 'issue' político local es evidentemente importante y merece profunda consideración, no debemos olvidar que tenemos otros problemas en nuestras manos que no deben descuidarse. En esta provincia existe la cuestión vital del coco que hemos atendido. Está afrontando una crísis escolar que debe ser resuelta. Necesita un nuevo programa de justicia social y pasos avanzados hacia una moderna penología y mayor hospitalización.

"No olvidaros que tenemos entre manos la labor de mantener un buen gobierno en funciones no obstante las dísputas políticas locales".

Cuatro objetivos para la administración

El gobernador general Murphy sentó las bases para el establecimiento de un buen gobierno cuando, en respuesta a una bienvenida del gobernador Cuenco, declaró que hay cuatro objetivos esenciales para la administración.

El primero es mantener un gobierno sano e incorrupto, dijo. El segundo es garantizarlo bajo una base económica y financiera para asegurar los buenos auspicios del gobierno. El tercero es establecer un verdadero caudillaje en las fases sociales y humanitarias para ayudar a los necesitados, y el cuarto es obtener libertades civiles y verdadera democracia.

Tratando de los problemas que afectan a las autoridades provinciales, el gobernador general otra vez tropezó con la misma petición de condonación de los impuestos de amillaramiento, problema este que conoció durante los dos primeros días de su viaje. Se distribuyeron gran número de carteles entre el público, los cuales hacían alusión a la condonación.

DOCUMENTOS DEL MUNICIPIO SE ENCUENTRAN

Se refieren al amillaramiento especial en la Escolta

No han desaparecido, sino que estaban en los archivos oficiales los documentos sobre el amillaramiento especial por mejoras en la Escolta, impugnado por un importante establecimiento comercial, la casa Heacock & Co. segun ha informado esta mañana el Sr. Joaquin San Agustin, oficial mayor de la Junta Municipal.

De este hecho fue esta mañana notificado el concejal Manuel de la Fuente, uno de los interesados en examinar los papeles en relación con la cuestión que segun dicho edil, dió lugar a que el establecimiento aludido se librara, sostenido por el mismo fiscal de la ciudad, del pago de un amillaramiento especial.

De acuerdo con los documentos, el alcalde y la junta municipal ya dieron por terminada la cuestión, pero el concejal De la Fuente se propone revivirla ante la junta municipal, creyendo ver algo anomado en el hecho de que a otros establecimientos de la Escolta se impuso el amillaramiento especial, pero a uno que, según él, se adelantó a hacer una mejora sin permiso de la ciudad, no se ha podido imponerlo, bajo el dictamen del fiscal de la ciudad, de que la ordenanza del amillaramiento especial contenia defectos "fatales" y no podia tener efecto retroactivo.

De acuerdo con la opinión del fiscal, la ciudad no debe ni puede imponer a la casa Heacock el amillaramiento especial en cuestión.

La comunidad nipona agasaja a Matsushita

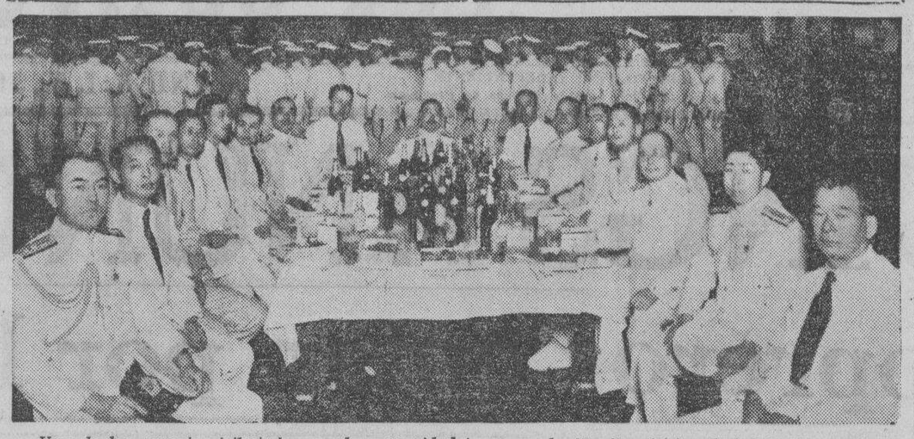

Uno de los agasajos tributados por la comunidad japonesa de Manila al vice-almirante Matsushita y a los capitanes y oficiales de los barcos de guerra japoneses "Asama" e "Iwate". La fotografia fue tomada durante el banquete en el Club Japones, anoche. En el centro del grupo se ve al consul del Japon, Mr. Atsuki Kimura, teniendo a su lado al vice-almirante Matsushita.

En Medio De..

(Continuacion de la pagina 1)

luntad del Cielo".

Los observadores políticos extranjeros en Manchuria esperan que la entronización pondrá al Japón en condiciones de proseguir definitivamente con sus designios principales sobre la conversión de Mongolia con Manchuría en un estado tapón contra la Rusia Soviet.

Durante solo 20 minutos, las ceremonias religiosas que confirieron al noble joven manchu el título de "Regente de Dios en la Tierra", fueron notables por su sencillez, su color pintoresco, su dignidad y brevedad, en contraste marcado con los previos ritos de entronización en el antiguo imperio chino, que eran largos, muy vistosos, caracterizándose por un esplendor casi bárbaro. Se dice que el gasto total por la entronización de Pu Yi no ha llegado a $400,000 oro.

Los ritos de este día han sido una curiosa mezcla de los antiguos ritos clásicos de la dinastia Chou, que datan de 3,000 años atrás, y de las prácticas modernas, en las que figuran visiblemente automóviles americanos, operarios cinematográficos, aeroplanos japoneses y difusiones radiográficas.

Cuando los primeros rayos del sol barrieron las largas sombras de la noche de las planicies ilimitadas de Manchuria, el diminuto, peli-negro y armado de anteojos Pu Yi, emergiendo de su limousine americano, ascendió a un "Altar del Cielo" recortado especialmente sobre el horizonte gelido del extenso desierto, en las afueras de la ciudad, y ofreciendo a Dios sacrificios sucesivos de joyas, sedas, granos, carne, vinos y fuero sacro, se hizo "Hijo del Cielo" soberano señor de 32,000,000 de manchus, mongoles, chinos y otros residentes de Manchuria.

Según la antigua y moderna ideología y práctica chinas, el simple acto de los sacrificios de Pu Yi al Cielo le ha investido de "la divina autoridad para gobernar."

Casi toda Manchuria estaba aun dormida en sus cabañas y otras viviendas. A ninguno se permitió profanar con pies plebeyos el sendero místico atravesado por Pu Yi desde su palacio hasta el Altar del Cielo, en las inmediaciones del pueblo. A lo largo de todo el camino estaban alineados soldados manchukuo, con oficiales japoneses, los cuales estaban sumamente alerta dispuestos a frustrar cualquier intento de los lanzadores de bombas y otros criminales de asesinar al que iba a ser emperador.

Para que ningún ruído mundano ni actividad humana pudiera romper la quietud celestial y la solemnidad de las ceremonias mientras Pu Yi ofrecía su plegaria y sus sacrificios al cielo, se prohibió todo tráfico, silbatos de fábricas, comunicaciones férreas, así como el zumbido de la vida cotidiana.

Fuera de contados funcionarios japoneses de alta categoría, no se permitió a ningún extranjero presenciar a Pu Yi mientras estaba en comunión con el cielo. En los ritos civiles que siguieron luego en la residencia del jefe ejecutivo, unos cuantos extranjeros, incluyendo a los americanos, fueron invitados, pero se anunció que solo los representantes de los países que habian reconocido a Manchukuo,—dando con esto a entender solo a los japoneses,—podrian llevar condecoraciones u otras insignias.

Rodeado por los espíritus ausentes de sus antepasados imperiales y por la presencia viviente de algunas autoridades manchus y japonesas, Pu Yi subió al Altar del Cielo, y avanzó lentamente hacia el centro. Alzando los ojos, murmuró una oración silenciosa al Creador.

Fué una escena memorable. Sobre las desiertas llanuras interminables manchurianas, que Tamerlan, Genkiskan y otros antecesores de Pu Yi habían invadido y conquistado, la frágil silueta del emperador electo, de pie sobre el primitivo tabernáculo terrestre y recortado en el firmamento, parecia una figura fantasmal sobre el desierto.

Frente a Pu Yi, al mirar al sur, que es el punto chino de la brújula, había una plancha de madera encarnada en que estaba inscrito el nombre del más remoto antepasado de Pu Yi, que probablemente fué un jefe de tribus primitivas. Esta plancha fué escogida especialmente, porque se temió que de otro modo se creería que el designio Emperador rendía homenaje a sus antepasados relacionados con la dinastia Ching de China, que las autoridades de Manchukuo consideran extinguida ahora.

Cuando los altos sacerdotes y nobles se postraron de rodillas, Pu Yi elevó a la divinidad sucesivos sacrificios de preciosas joyas de jade, un rollo de seda vistosa amarilla imperial, cinco variedades de granos manchus, un frasco de vino manchuriano, un haz de leña para la sacra hoguera, y un holocausto de bueyes blancos.

Cuando terminaron los ritos del sacrificio, para todos los fines y propósitos Henri Pu Yi era ya "supremo pontífice en la tierra" del nuevo imperio manchú. Las autoridades japonesas y de Manchukuo se arrodillaron delante del emperador mientras éste descendía del santuario celestial.

Aterido evidentemente por la temperatura bajo cero, se puso a toda prisa su gaban de pieles y volvió a entrar en su limousine americano, que le condujo, pasando por la "vía mística" a su Palacio, donde le esperaban las funciones civiles anejas a su entronización.

Después que el venerable estadista y sabio, Cheng Hsiao-hsu, primer ministro y tutor de Pu Yi, que ha trabajado perseverantemente durante 23 años por la restauración del noble manchú, condujo a los funcionarios e invitados al salón de entronización en el palacio, el emperador ocupó su lugar en el trono magnífico de martil. Un dignatario manchú, trajeado con el rico indumento clásico, le hizo entrega inmediatamente de un almohadón de seda amarilla, que representaba el símbolo del poder imperial. Todos hicieron una inclinación profunda de cabeza al aceptarlo el emperador, porque aquello le convertía de hecho en soberano.

Pu Yi llevaba hoy una fúlgida condecoración de oro, el Sol Naciente del Japón, que le regaló el emperador japonés, Hirohito.

Mientras estaba sentado en su trono, el primer ministro le presentó a los varios huéspedes manchús, mongoles, chinos, japoneses y extranjeros, inclinando la cabeza cada cual ante el nuevo soberano. Mediante decreto especial anterior, el jefe ejecutivo había abolido el uso tradicional oriental de "K'otowing", que consistía en que la persona delante del trono se arrodillaba y tocaba el suelo tres veces con su frente.

Usando su gran sello de autoridad por primera vez, el emperador firmó entonces una proclama a la nación anunciando su accesión al trono. El general Hishikahi, en representación del Japón, transmitió entonces las felicitaciones del más antiguo imperio del mundo al más nuevo. Entonces de la guarnición de Chang Chun se disparó una salutación real de 21 cañonazos para anunciar al pueblo que el señor Pu Yi era ya soberano de la nueva monarquía manchuriana.

MATONES ARMADOS INVADEN UNA TIENDA

La policía de Meisic llega a tiempo de salvar a un panadero

Arturo Casingal, juntamente con un maton conocido por Gorio, fue arrestado esta mañana por la policía de Meisic mientras ambos trataban de agredir, cortaplumas en mano, al dueño de la Panaderia Bonifacio, Arturo Cacho, y a los empleados de la panaderia, para vengarse de una supuesta ofensa contra Casingal.

Anoche, Arturo Cacho denunció a Casingal a la policia secreta como el supuesto ladron que habia robado en su panaderia y Casingal fue detenido, pero por falta de pruebas, fue puesto en libertad.

Esta mañana, Casingal se hizo acompañar por varios matones, entre estos el llamado Gorio, y armados con cortaplumas y algunos con palos trataron de invadir la panaderia y agredir a todos los que estaban en ella, especialmente al dueño.

La policia de Meisic fue llamada inmediatamente y gracias a su intervencion se logro evitar la agresion y Casingal y Gorio fueron detenidos y entregados a la Policia Secreta.

Otros matones que iban con estos se fugaron antes de que fueran identificados como participantes en la tentativa de agresion.

Devolución De..

(Continuación de la pág. 1)

tre la directiva de la P. A. A. F. y la administracion de las carreras 'sweepstakes', insiste que la gerencia no tiene derecho de participar de estos ingresos extra porque tanto la ley al efecto como el contrato solo autoriza una participacion de 15 por ciento en las ventas de billetes del 'sweepstakes.' Si la gerencia, segun el auditor, no tiene derecho de participar siquiera en 15 por ciento de estos ingresos extra, mucho menos puede reclamar una participacion de 50 por ciento.

En cuanto al litigio pendiente, se sabe que el padre de la niña Ruperta de Ramos ha contratado los servicios de un bufete americano de esta capital para exigir de la gerencia del 'sweepstakes' el aumento que habia prometido en la cantidad de los premios en el caso de que se aumente el numero de billetes vendidos. Los abogados de la niña, segun informes, ya han dirigido una carta a la gerencia del 'sweepstakes' reclamando esta diferencia.

Soriano Cree..

(Continuación de la pág. 1)

En cuanto a la realización del plan Soriano de limitar la producción aceitera de Filipinas, el Sr. Mauricio Cruz que ha colaborado con el Sr. Soriano en la preparación de dicho plan, dice que el mismo es realizable si mediante acuerdo mútuo de los cocoteros, o por mediación de una ley que apruebe la Legislatura Filipina, se prohiba la siembra de nuevos ponos de coco. Los mismos plantadores de coco, dice el Sr. Mauricio Cruz podrán cooperar efectivamente para la realización del plan de reducir la producción, suprimiendo cocales ya viejos que rinden pocos frutos, y dedican el terreno para el cultivo de otro producto de valor industrial.

El comentario general en los círculos cocoteros es que el plan esbozado por el Dr. Primo Hizon y decididamente apoyado por el representante Vamenta, de alimentar el país a base del coco, es hasta cierto punto no practicable en estos momentos. Los cocoteros aducen contra el proyecto Hizon dos grandes inconvenientes: primero, la posibilidad de que el país no acepte los alimentos hechos con la carne del coco; y segundo, porque dicho remedio afectará grandemente a otra importante industria nativa, el arroz, base de nuestro sistema de alimentación. Los mismos cocoteros consideran no adecuado el que para salvar la industria cocotera tengamos que abandonar el cultivo del arroz, principal recurso de un más grande número de provincias de Filipinas.

Quezon contesta al Gobernador Santos

Igual que el recibido ultimamente por el ex-secretario Perez, un despacho del presidente Quezon, pagadero aquí en Manila, bien por el gobernador Santos, bien por los productores de coco, acaba de recibirse en Manila. Es muy laconico y dice lo siguiente: "Washington, Febrero 28.—Secretario Guinto—Lo siguiente va para Cirilo Santos: "Estoy haciendo todo lo que puedo.—Quezon."

Dicho despacho viene en contestación al trasmitido ayer por el gobernador Santos, en nombre de la Liga de Gobernadores interesando al presidente Quezon en favor de los intereses copreros de las Islas, seriamente amenazados con el bill del impuesto de sisa aprobado hace poco en la Cámara del Congreso de los Estados Unidos. Asi que lo hubo recibido, el gobernador Santos abono de su peculio personal el costo del despacho del presidente Quezon en relación con el coco y dispuso su inmediata trasmisión al secretario Perez, como presidente de la Asociación de Productores de Coco.

Tanto los de la asociación de Productores de Coco, como los gobernadores de la Liga afectados en sus provincias por el Bill del Impuesto de Sisa que, cual nueva espada, se halla pendiente sobre sus cabezas, no tienen informes concretos sobre la suerte final que le aguarda a dicho bill con el Congreso. De ahi que prevalezca entre todos hasta ahora un sentimiento general de alarma y preocupación, matizadas de comentarios un tanto pesimistas acerca de aquellos de quienes esperaban un interes mayor por el bienestar de la producción y la industria del coco en las Islas.

En el Piaza Hotel y no en el "Columbian"

La celebración de la asamblea promete reunir a mucha concurrencia y en vista de esto el comité ejecutivo, en la reunión celebrada ayer, decidió escoger otro local más amplio para acomodar a las numerosas delegaciones que vendrán de provincias. Para esto se ha acordado llevar a cabo la convención en el Plaza Hotel, en vez de hacerlo en el Columbian, como previamente se había acordado. El gerente del Plaza Hotel Sr. Ciriaco Cuenco, ha cedido galantemente el uso del salón, según el Sr. Conrado Benitez, secretario de la asociación de plantadores de coco.

El gobernador Juan Cailles de Laguna, que vino a Manila ayer, informó al comité ejecutivo de que lo menos 100 delegados de su provincia vendrán a asistir a la reunión. El gobernador Cailles ha estado urgiendo a los productores de coco de los diferentes municipios de su provincia para que envíen delegados.

Una comunicación firmada por el Sr. Salvador Unson, recibida de Pagsanjan, da cuenta que dicha pueblo enviará lo menos 30 delegados. El gobernador Rodriguez, de Tayabas, también prometió una gruesa delegación.

Nieva invita a todos los copreros

En un discurso pronunciado anoche por radio desde la estación KZRM, el Sr. Gregorio Nieva, uno de los directores de la asociación de plantadores de coco, dirigió un llamamiento a todos los plantadores de coco para que asistan a la magna asamblea que se celebrará el lunes para buscar un remedio al grave problema que hoy confrontan los cocaleros.

Dice su discurso:

"Filipinas se halla hoy de cara hacia una de las más desastrosas calamidades que jamás la hayan sacudido económicamente.

"Ayer creíamos que sólo el azúcar arruinaría gran parte de nuestra estructura económica.

"Hoy, tanto el azúcar como la copra, más el aceite de coco, nos amenazan de ruina por igual.

"Sin embargo, esta amenaza a la industria coprera ha sacudido al país más intensamente que el azúcar, en sus mismos cimientos, porque la copra es la industria del pobre y, como tal, está en manos de esa gran mayoría de nuestra población que por ello queda afectada.

"Además, la industria del coco es la industria que diariamente hace circular el dinero recibido por la copra en todo el país y todo el año, y por esta razón el comercio siente en seguida el aumento o disminución de ese dinero, la hora en que la venta de la copra se pone en circulación o cuando no haya dinero que así circule.

"Es por esta causa que el lunes por la mañana, a las 9, cocoteros de provincias, incluyendo a comerciantes en copra y aceite de coco, se reunirán en el Plaza Hotel, cuyo manager, el Sr. Cuenco, lo ha cedido generosamente, en asamblea de proporciones nacionales, para arbitrar medios y formular peticiones para salvar a esta industria de un colapso que de otro modo sería inevitable, colapso que ha de afectar, no solo a las regiones cocoteras, sino también a todo el comercio y la capacidad adquisitiva del país, tanto en el interior como en el exterior, incluyendo nuestro comercio con América.

"Localmente, ese colapso disminuirá grandemente, si no en su totalidad, el comercio de los cocoteros con la Escolta, con propietarios y casas de negocios de Manila, con compañías trasportadoras por mar y tierra, para aniquilar luego su capacidad contributiva para el gobierno, de tal suerte que sus respectivos gobiernos municipales y provinciales, incluyendo nuestro Gobierno Insular, muy pronto se verían incapacitados para pagar sus cuentas y obligaciones. Se amarrarían vapores, nuestros trenes estarían sin bastantes pasajeros y carga, tendríamos que embodegar automóviles, y se provocaría una paralización prácticamente general de nuestro comercio y la eficiencia de nuestro gobierno quedaría radicalmente entorpecida, en las regiones cocoteras.

"En el exterior, Filipinas por primera vez estaría incapacitada a solventar sus bonos en los Estados Unidos, que no sería por culpa nuestra si dejamos de pagarlos como hasta aquí. Y nuestro comercio con América quedaría también prácticamente paralizado.

"Todos los interesados, o de alguna manera ligados con esta industria capital del país, quedan, por tanto, cordialmente invitados a unirse y cooperar en este común esfuerzo, cuyo fracaso o cuyo éxito alcanzará a todos por igual.

"Hasta el próximo lunes, pues, a las 9 de la mañana, en el Plaza Hotel!"

TRES MEJORAS EN LA CIUDAD SE REALIZARAN

Boulevard, mejora de Vito Cruz, prolongación de la calle España

Tres grandes mejoras, la construcción del boulevard de la parte norte de la bahía; la mejora de la calle Vito-Cruz que ya ha comenzado; y la construcción de la prolongación de la calle España a la calle Azcárraga, serán una realidad dentro de poco, habiendo recibido esta mañana el gobierno de la Ciudad, su participación en los fondos de gasolina. Esta participación asciende a la suma de P58.015.00.

Los fondos se gastarán bajo la dirección del ingeniero de distrito y la Junta Municipal nada tendrá que ver en la disposición de los mismos, pues esta facultad pertenece al secretario de Obras Públicas.

La distribución de los fondos que han correspondido a la Ciudad, se hará del modo siguiente, según informes obtenidos esta mañana en el Municipio:

Construcción del boulevard en la parte norte de la bahía, P10.340 más una suma adicional de P9,675.

Mejora de la calle Vito Cruz que ya se está llevando a cabo, P20,000.

Construcción de la prolongación de la calle España a la calle Azcárraga, P18,000.

Total: P58,015.

M.E.C.D. 2016

Grandes capitalistas de Visayas ofrecen dinero a una compañia de minas

Se comprometen a levantar trescientos cincuenta mil pesos y darselos a la Big Wedge en prestamo

A medida que se avecina la Junta General de Accionistas de la Big Wedge Mining Co. que tendrá lugar en el Manila Hotel el 5 de marzo, se anticipa una lucha formidable entre varios grupos para tener la mayoria en la junta directiva de la compañia y asegurar asi el control, dirección y manejo de la Big Wedge Mining Co. Se sabe de fuentes muy autorizadas que un grupo de poderosos capitalistas del sur encabezados por el rico hacendero y naviero Don Vicente Lopez de Negros Occidental y los Sres. Aurelio Montinola y Placido L. Mapa que representan grandes y vastos intereses de Iloilo y Negros respectivamente, estan preparándose a someter un plan a los accionistas, para el debido desarrollo y explotación de las minas de la Big Wedge Mining Co.

Este plan, segun se ha explicado a un representante de "La Vanguardia", consiste poco mas o menos en lo siguiente: Partiendo de la base de que el problema principal que afronta actualmente la Bid Wedge Mining Co. es la falta de capital suficiente para desarrollar debidamente las propiedades de la compañia, los capitalistas del sur se comprometen a levantar una suma no menor de tres cientos mil pesos (P300,000.00) y dársela a la Big Wedge Mining Co. en forma de prestamo al tipo de 10 por ciento de interes sin que los capitalistas reclamen para si, a cambio de este prestamo, ninguna participación de las ganancias que se obtengan por la compañia, lo contrario, segun expican, del contrato con la Benguet Consolidated Mining Co. segun el cual, esta tendria derecho a participar del 50% de las utilidades netas de la compañia. Todas las utilidades de la compañia segun esta proposición, iran a parar en manos de sus accionistas. La unica condición que van a exigir de los otros accionistas de la Big Wedge Mining Co. es que estos voten por los directores propuestos por los capitalistas a fin de asegurar que los mismos obtengan una mayoria de directores en la nueva Junta que se ha de elegir y poder de esta manera ejecutar su propgrama de desarrollo, como ellos lo quieran llevar a cabo. Tambien se ha llegado a saber que en el caso de que los capitalistas del sur consigan una mayoria de directores de la Big Wedge Mining Co. enseguida contrataran los servicio del Dr. Victoriano Elicaño para dirigir los trabajos de las minas de la Big Wedge Mining Co.

"El éxito o el fracaso pues de la Big Wedge Mining Co. depende enteramente de los mismos accionistas" terminó diciendo nuestro informante. "Si los accionistas desean el éxito de la compañia, todo lo que de ellas piden los capitalistas del sur es que pongan sus votos en manos de estos a fin de que su grupo pueda elegir la mayoria de directores de la corporación".

Avanceña preside una firma minera

AMANDO AVANCEÑA

En la junta anual de los accionistas de la "Pangasinan Mining Company, Inc." que tuvo lugar ayer, 28 de febrero, en su oficina central en el Cu Unjieng Bldg., Manila, fueron elegidos miembros de la Junta Directiva los siguientes señores: Amando Avanceña, Presidente; Franco Vera Reyes, Vicepresidente; José A. S. de Vega, Secretario-Tesorero; Manuel Abella Imperial y Simón C. de Paula, directores.

El Sr. Avanceña, nuevo presidente de la "Pangasinán Mining Company, Inc., es el presidente de la Confederación de Asociaciones de Plantadores de Azúcar que formó parte de la última misión mixta encabezada por Quezon en Washington para representar a los azucareros filipinos.

La nueva Junta Directiva de dicha corporación minera, que vino a ser secuela de la reorganización de la compañía, ha dispuesto que se reanuden inmediatamente los trabajos de desenvolvimiento y exploración de todas sus extensas pertenencias mineras. Se acordó también que dicha corporación se dedicase al negocio de cromo.

En dicha reunin de accionistas, se sometió también la proposición de adquirir las propiedades, con sus respectivos activos, de la "National Gold Company" y "Abra Exploration Association".

El abogado Sr. Manuel Abella Imperial, uno de los directores, ha sido nombrado consultor legal de la "Pangasinan Mining Company, Inc."

"ME SUICIDARE SI SE REVELARA QUIEN SOY YO"

Dijo la joven conocida del incidente de anteanoche en la calle España

"Me suicidaré si alguien, especialmente los periódicos, llegan a saber mi identidad". Esta es, según los informes, la declaración que hizo a la Policía y a la Constabulara, la chica conocida de sociedad, que fué supuestamente objeto de abusos deshonestos por parte de un policía de Caloocan, Fausto B. Pinpin, que anteanoche fué arrestado por la patrulla general de la Policía de Manila, en la extensión de la calle España, y que más tarde fué entregado a la División Secreta de la Constabularia, por no estar el sitio en que fué arrestado dentro de la jurisdicción de la Policía de Manila.

Esta es una de las razones por qué las autoridades policíacas de Manila han negado completamente la revelación del nombre de esta chica, asegurando que nadie más se enterará del mismo, fuera de la Fiscalía y las personas que tuvieran alguna relación directa con el caso.

La Policía, así como la Constabularia, sostienen que el buen nombre de las personas en casos de esta clase debe protegerse, y aun sin la amenaza de suicidio de la chica, si esta ruega que se guarde en secreto su identidad, debe ser atendida, mucho más, cuando no se ha probado que ella no hacía nada impropio y que solo iba de paseo con su novio, como de ordinario, en un sitio que resultó después ser la madriguera de agentes falsos de la ley.

A mediados del mes de febrero pasado, la chica ofendida estando de paseo en automóvil con su novio, fué detenida en la prolongación de la calle España, hacia San Juan, por dos sujetos, uno de ellos demostrando una chapa de la Policía de Manila, un revolver, y diciendo que pertenecía a la patrulla general. Muy contrario a la práctica de los sujetos que suelen molestar a las parejas que se pasean por estos sitios para pedir soborno, que amenazan a la pareja con exponerles al escándalo, por usar las vías públicas para fines inmorales, aquel sujeto no pidió dinero, pero sí al ver que la chica era bonita, quiso atentar contra su honor.

Se dió parte de esto a la patrulla general de Manila y el sargento detective Noriega destacó por varias noches a sus agentes en el lugar esperando poder sorprender al individuo, pero no lo consiguió, hasta que últimamente, decidido a coger a éste, convenció a la chica de que volviera con su novio al lugar y pararan el coche en el mismo sitio donde 15 días hace habían sido citados, mientras los detectives, escondidos en alguna parte, vigilaban.

Se alega que Fausto B. Pinpin, apareció entonces, y acercándose al automóvil quiso entablar conversación con la chica.

Inmediatamente fué arrestado por los detectives, y careado con la chica y con el novio de ésta después, los dos le identificaron como el mismo sujeto que trató de abusar de ella días antes.

La Constabularia se encarga de la presentación de este caso ante el Juzgado de San Juan del Monte.

Cinco empleados son despedidos del municipio por su negligencia en la cremacion de billetes cancelados

Resultado de una investigación sobre los billetes de banco ya condenados que todavía se encontraron en circulación, el ingeniero de la ciudad Sr. Santiago Artiaga ordenó ayer tarde que cinco empleados del crematorio de Palomar fuesen relevados inmediatamente, atendiendo una recomendación del jefe William D. Cheek, de la división de sanitación y transportación.

El jefe Cheek y el detective inspector Sr. Ignacio Sol Cruz estuvieron investigando la participación que los cinco empleados aludidos pudieron haber tenido en la circulación de billetes destinados a ser quemados en el crematorio de la ciudad y no habiendo podido probar que estos son responsables de la circulación, pero sí, hallado que fueron negligentes, decidieron que debían ser destinados a otro trabajo de menos responsabilidad.

La investigación continúa en un empeño del servicio secreto de descubrir a los verdaderos autores de la circulación de billetes condenados.

La junta revisará el budget de 1934

La junta municipal se propone revisar la ordenanza presupuestal de 1934, en su próxima sesión, prestando preferente atención a la reclamación de los maestros y los bomberos contra la reducción de sueldos. El alcalde ya ha endosado a la junta la decisión del secretario Teófilo Sison sobre los últimos 9 empleados del departamento de ingeniería, ordenando la retención de estos en el servicio, a pesar de las objeciones del auditor de la ciudad Sr. Santiago Ramos. Esta decisión era lo que esperaba la Junta Municipal.

Antes de proceder a la revisión, mañana habrá otra conferencia de mesa redonda en la que estarán presentes el alcalde Don Tomás Earnshaw, el presidente de la Junta Municipal, Sr. Teófilo Mendoza, el chairman del comité de presupuestos, Sr. Segundo Agustín, el tesorero Sr. Victor Alfonso y el auditor de la ciudad Sr. Santiago Ramos. El fin de la conferencia es evitar más lios después de aprobado el reajuste.

Nuevos derechos de matadero desde junio

En tercera lectura fué aprobado ayer tarde por la junta municipal el proyecto de ordenanza que dispone la reducción de los derechos de matadero de cinco a cuatro céntimos. El proyecto ya ha sido publicado en la Gaceta Oficial.

Una enmienda se ha introducido en el proyecto en la sesión de ayer, consistente en poner en vigor la ordenanza el día 1.o de junio de este año, con el fin de que la reducción de los ingresos no sea grande este año.

En 1935 la reducción será de cinco a tres céntimos, conforme a un convenio que el alcalde tuvo con la Oficina de Zootecnia bajo cuya supervisión se mantiene el matadero del gobierno insular en Pandacan. En 1935 la reducción restará al erarió público P100,000.

Conversión de unas barracas en escuela

Considerando que el edificio de la Torres High School en Tondo, no ofrece seguridades, el subsecretario León G. Guinto, del departamento del interior y trabajo, favorece la idea de trasladar la escuela a las barracas de la Constabularia en Gagalangin, y trasladar, a su vez las barracas a un sitio apropiado de Santolan, Rizal.

Uha delegación formada por padres de alumnos, los Sres. Edilberto Parulan, Gavino Carluen, Hilarion Arambulo y el principal de dicha escuela Sr. Marcelino Bautista acompañó al subsecretario Guinto ayer en la inspección del edificio en cuestión, y el citado funcionario vió la necesidad de trasladar la escuela a otro sitio.

M. SOTELO
AGENTE COMERCIAL
Comisiones y Consignaciones
P. O. Box 137, Iloilo

Cosas Nuevas Para Caballeros De Buen Vestir

Las camisas "Stylerite Broadcloth" son una especialidad del almacén de Aguinaldo. Vea las que acabamos de recibir. Solamente a ₱1.40 cada una.

Se Han Recibido Por el Vapor "CHATTANOOGA CITY"

En El Departamento de Caballeros De AGUINALDO

Caballeros; dad gracias a vuestras buenas estrellas... por todos las cosas buenas de vestir que trajo ayer el vapor "Chattanooga City" al *Departamento de Caballeros del Almacén de AGUINALDO.* Apreciaréis lo que realmente significa el presentarse bien vestido! La lista es extensa y variada pero procuraremos enumerar algunas de ellas. Hélas aqui:

Los nuevos TIRANTES "PARIS" que están hechos con el elastico "Steinweave", y manufacturados por medio del procedimiento "ANTI-OXIDANT", para una duración mayor... solamente a ₱2 cada juego.

Cinturones de Cuero con sus Hebillas	₱0.35 uno
Juego de Hebilla y Sujetador de Corbata, Plateados	1.30 juego
Camiseta de hilo **Superior**	2.40 una
Camisa "Zipper" para Juego de Polo	3.30 "
Cepillo Militar de Calidad	.70 "
Sombreros Italianos . . .	1.50 "
Bolas "Kant-Kut" para practicar el golf	.30 "

Corbatas Ajustables
50c. una

También un nuevo é inmenso surtido de Corbatas largas en atractivos diseños y colores, a ₱1.00 cada una.

LIGAS de seda 'PARIS'	₱1.00 par
LIGAS "MILFORD". .	.25 "
Carteras de Cuero Marroquí, desde . .	2.50 "
Pulseras de Cuero para Relojes-Pulseras	.30 una

Novedades De Algodon

PARA LAS SEÑORAS, hemos recibido Preciosos Voales Estampados, Broadcloth con los Mas Recientes Dibujos, Pongee de Atractivos Diseños—todos los nuevos Dibujos en Telas de Algodon de la temporada... a tiempo para nuestra época de calor.

YA TENEMOS
Billetes de 'Sweepstakes' Gratis para cada comprador al detal de P10.00 al contado.

Calcetines
30c.
para arriba

Probad los Calcetines "Cooper" a 80¢ el par. Dejaréis de usar otra clase.

TELAS Para Trajes

	Corte de Traje
Lana "Swedena"	₱16.50
Lana Rayada.	6.60
Lana de Fantasia, Rayada . ..	9.00
Tela de Hilo "Shrunk"	7.80
Tela de Hilo "Belfast"	10.20
Tela de Hilo "Principe"	7.50
Tela de Hilo "Soccola Crash" .	4.35
Lana "Tropex"	7.80
Gabardin Blanco	6.00
"Soccolina"	6.00
Khaki de Luxe "West Point" .	6.00
Dril "Favorita"	1.98
Dril Blanco "Apo"	2.10
"Manila Suiting"	1.50

L·R·AGUINALDO
514-520 Juan Luna, Manila

CORONA "8K"

Maquinilla de Sumar "Standard" Portatil
—Puede Vd. usarla en cualquiera parte.

Con la llegada de la nueva Corona "8K" ninguna oficina, por pequeña que sea, debe quedarse sin una Maquinilla de Sumar "standard" de alto grado.

Construida por medio de los metodos de alta precision en las grandes fabricas de L. C. Smith & Corona Typewriters, Inc., la Corona "8K" es insuperable en cuanto a calidad, construccion y exactitud en la operacion; sin embargo, por la sencillez de su diseño y por el hecho de que se fabrica en grandes cantidades, la Corona "8K" se vende a un precio extremadamente bajo.

La Corona "8K" no es una maquinilla grande ni complicada que requiera un operador experto ni largo experimento para poder usarla Con solo leyendo las breves direcciones, cualquiera puede operar la Corona "8K" con exactitud y buen grado de velocidad dentro de pocos minutos de tiempo.

Esta maquinilla es preciosa en diseño y acabado. Tiene un teclado, "standard" en tamaño y arreglo, con topes de teclas de tamaño completo. Tiene 7 hileras de teclas, pero suma e imprime 8 columnas, de tal modo que su capacidad de sumar es P999,999.99. Es pequeña, liviana y compacta; facil de llevar a cualquiera parte, dentro de un establecimiento o a los campos. No es necesario colocarla bien nivelada; funcionara con perfeccion en cualesquiera posicion y temperatura—condicion ésta de gran importancia para ciertas clases de labor.

Quisieramos que Vd. viera la Corona "8K." Si la misma no le convence, no la compre! Escríbanos o llámenos por telefono.

Distribuidores Exclusivos

Erlanger & Galinger, Inc.
601—Escolta—609
Manila — Iloilo — Cebu — Bacolod

M.E.C.D. 2016

LA VANGUARDIA

DIARIO FILIPINO INDEPENDIENTE

Consagrado a la defensa de los derechos e intereses del pueblo filipino

EDITADO POR LA "TVT PUBLISHING CORPORATION"

Directores Asociados

PEDRO AUNARIO (Editoriales) — FRANCISCO RODRIGUEZ (Informaciones)

MIEMBRO DE LA ASSOCIATED PRESS

La "Associated Press," es la unica autorizada a reproducir despachos periodisticos acreditados o no a ella y publicados en este periodico. Tiene el mismo derecho sobre las noticias locales que aparecen en este periodico. Los derechos de reproduccion de despachos especiales tambien quedan reservados.

OFICINAS: Edificio TVT Calle Florentino Torres, Santa Cruz, Manila. Apartado de Correos No. 775. Telefono 2-11-34 con comunicacion con todos los departamentos. Oficina en Nueva York 33 West 42nd Street, Tel. Pennsylvania 6-14-85.

(Registrado en la Oficina de Correos en Manila como correspondencia de segunda clase el 19 de Febrero de 1910)

PRECIOS DE SUSCRIPCION:

En Manila—al mes	₱ 1.50
En el extranjero—al año	$6.00
En Provincias:	
Al mes	1.50
Trimestre	4.50
Semestre	8.00
Un año	15.00
Sabatino—al año	5.00

(Pago Estrictamente por Adelantado)

NOTAS EDITORIALES

MERECE ELOGIO

LOS intereses del vecindario de Manila quedarían mejor protegidos, si el Secretario del Interior Teófilo Sison, mantuviese su acuerdo de no autorizar la compra de terrenos costosos para escuelas, y la construcción de nuevos edificios escolares para "high schools" que, a su juicio, sería grandemente desventajosa para el erario municipal.

Y si es cierto, como se afirma, que solamente en la construcción de las dos escuelas secundarias, el constructor o contratista se llevaria un beneficio de ₱75,000, y ₱23,000 en otra, motivos bastantes tenemos para aplaudir la decisión del Secretario Sison, como inspirada en el bien público, y en los sanos principios de economía administrativa.

SE NECESITA CORAJE

EL Presidente Roosevelt, al manifestar sin ambajes que vetaría cualquier bill aprobado por el Congreso, que concediese de nuevo el pago de bonos en dinero a los Veteranos de la guerra, ha demostrado que es un caudillo que posee un tesón moral admirable, dispuesto en cualquier momento a sacrificar su popularidad en aras del bien común. Si fuera un lider populachero, hubiera ido con evasivas y medias tintas, o dicho algo que no reflejase francamente su actitud, para no perder el apoyo y la simpatía de la poderosa organización de los Veteranos de la Guerra.

Esta es la clase de caudillos que admiramos, y no ese tipo de hombres, como los que aquí tenemos, que viven de la política, por la política y para la política, y tienen miedo de expresar sus convicciones cuando de combatir una cosa injusta, o un despilfarro, se trata.

CADA CUAL SE DEFIENDE

SI el golpe que amenaza caer sobre el coco no fuera tan desconyuntante, los medios de defensa para contrarrestarlo quizás no serían tan radicales. Que los plantadores filipinos, para evitar ese golpe, piensen vender su aceite de coco a Rusia y Japón, a cambio de la gasolina, del trigo y del petroleo crudo que allí se producen baratamente, es cosa natural.

Nuestro gobernador general ya ha indicado, que si la industria del aceite filipino muriese, las compañías navieras que transportan nuestro aceite a Estados Unidos, también perderían. Añádase a esto la posibilidad de que consigamos tener relaciones comerciales con Rusia y Japón, y tendrémos que ni los buques mercantes que vienen de Estados Unidos trayendo gasolina, harina y petróleo crudo, tendrían carga.

La marina mercante japonesa que está mas desarrollada que la rusa, probablemente saldría ganando.

NUEVO IMPERIO

¡CUAN verdad es qué la ley de la vida es la mudanza de las cosas! Este dia nace un nuevo imperio en el Asia bajo la sombra protectora del Japón. Manchukuo deja de ser república para convertirse en una nación imperial. Pretende ser el muro que detendrá la expansión de la ola del Comunismo en China, y regirse, como Estado, por los principios filosóficos del Confusionismo, la constitución fuerte de la familia, o de la reverencia de padres e hijos en una cadena de sucesivas generaciones.

De todos modos, el nacimiento de ese nuevo imperio divino casi, o sin casi, al lado de Rusia, o sea del imperio del Proletariado, constituye un experimento que podria sorprender al mundo con sus proezas y conquistas en la paz.

Las formas de gobierno hoy día, son como los zapatos, que cuanto más antiguos, mejor se amoldan a los piés de los que no pueden aguantar los callos de las ideas nuevas, por herencia o por tradición.

Cuando vemos que Alemania también se va cansando, según parece, de su republica, y los españoles de su vieja monarquia, y ahora de su republica socialista, y que Inglaterra es un imperio democrático con su Rey, e Italia una dictadura de hierro, nos vamos convenciendo, a medida que vamos siendo viejos, de que cada pueblo busca siempre la forma de disciplina u organización que mejor se acomoda a sus designios.

Saludamos al nuevo Estado de Manchukuo.

Acerba oposición parlamentaria a la politica del premier Doumergue

(De la "Associated Press")

Paris, febrero 28.—La política del premier Gaston Doumergue que se aproxima al gobierno solitario de Francia ha provocado una acerba oposición en el parlamento este día.

La cámara de diputados ha devuelto a un comité la petición hecha por el premier de que se le concedan poderes dictatoriales en la cuestión del arancel y restableció un impuesto de diez por ciento sobre los extranjeros.

Doumergue, ex-presidente de Francia, nombrado premier durante la semana de la revuelta parisina a causa del escándalo de los bonos de Stavisky, recibió de la cámara de diputados amplios poderes la semana pasada para reducir los salarios de los empleados del gobierno y reducir por otro lado los gastos para poder nivelar el presupuesto.

Paris, febrero 27.—Se ha anunciado este día que en breve se presentará en una sesión del gabinete un plan de reorganización de las fuerzas aéreas, marítimas y terrestres para fortalecer la posición de Francia en la revuelta de Europa.

El premier Gaston Doumergue ha aprobado en principio el programa como una parte de un vasto sistema de rehabilitación económica y militar. Se piensa levantar una suma enorme para capitalizar el plan mediante empréstitos, tal vez algunos de estos en Francia.

Paris, febrero 28.—El premier Gaston Doumergue, según se ha sabido este día, está considerando la aceptación de las demandas del canciller Adolfo Hitler para un rearme moderado de Alemania, bajo un convenio que autoriza a Francia a retener la fuerza actual de sus ejércitos.

Este plan daria a Francia una superioridad militar continuada, a menos que las potencias acuerden y lleven a la práctica un proyecto de desarme.

La construcción inmediata de un crucero de combate de 26,000 toneladas del mismo tipo que el moderno y poderoso "Dunquerque", para emparejarlo con los buques de guerra de bolsillo alemanes de 10,000 toneladas será demandada por el gobierno, según se ha anunciado. Además, el programa naval del gobierno, que será sometido pronto al parlamento, pedirá dos submarinos y un destructor torpedero.

Mientras tanto, el ministro de guerra Petain y el ministro del aire Denain han presentado a los comités correspondientes de la cámara de diputados un programa modernizando y reforzando los elementos terrestres y aéreos de Francia.

Al mismo tiempo, el nuevo memorandum inglés para un convenio sobre desarme, que satisface algunas demandas de Hitler, continuan discutiendose aquí, en Londres y en Roma. Anthony Eden, sub-secretario del exterior de la Gran Bretaña, ha obtenido, a lo que parece, la conformidad de Hitler a este plan en su conferencia con el canciller en Berlin la semana pasada antes de dirigirse a Roma.

REITERA SU APOYO A LOS PROS, MABANAG

Acusa a Sison de interesarse mas en su victoria que en ideales del pueblo

(Servicio Telegráfico)
Exclusivo a La Vanguardia

Urdaneta, Pangasinán, 1.o de marzo.—Una gran muchedumbre asistió al primer mitin político de los "pros" aquí anoche. El Senador Mabanag, uno de los oradores, prometió su apoyo a los candidatos "pros", reiterando su actitud sobre la aceptación de la Ley HHC como un cumplimiento parcial de la promesa hecha en la Ley Jones. Dijo que la Ley HHC es mejor que la Ley Jones. Atacó a la facción del Senador Sison por negarse a formar una coalición, diciendo que dicha facción está más interesada en la victoria propia que en los ideales del pueblo. Expresó su optimismo de que los "pros" tendrán mayoría después de las elecciones.

El Representante Eusebio V. Sison, candidato a gobernador, fustigó a los candidatos del partido de la mayoría que se han presentado contra los candidatos del Partido Pro-Independencia. El abogado Cipriano Primicias, candidato a Representante por el cuarto distrito de Pangasinán; los Sres. Enrique Sta. María y Florentino Magno, vocales de la junta provincial; y el presidente Macario Israel también hablaron sobre la Ley HHC.

En vigilante espera

En relación con una noticia publicada por *La Vanguardia* anoche en que se mencionó su nombre como uno de los candidatos descontentos que asistieron a la convención del Partido Nacionalista Consolidado "anti" celebrada en San Fernando, Pampanga, el domingo pasado, el abogado Florencio Carlos, dice:

"Aunque es verdad que no estoy enteramente satisfecho de la manera en que dicha convención fué llevada a cabo, porque la votación terminó en una loca rebatiña de balotas por ciertos delegados que votaron por sus enteras delegaciones, a pesar de mis protestas, sin embargo, no he hablado con ninguna persona sobre el lanzamiento de mi candidatura bajo un *ticket* diferente. Tanto mis amigos como yo fuímos vencidos en aquella lucha de ingenio y astucia, porque somos jóvenes e inexpertos, pero hemos decidido mantenernos en vigilante espera."

Nada sabe de una alianza con "pros"

"No tengo absolutamente nada que ver ni tengo conocimiento alguno de la publicada alianza con los "pros" de Pampanga de ciertos descontentos "antis"," escribe a *La Vanguardia* el abogado Luis Manalang, en relación con una noticia reciente.

La noticia, relativa a la convención de los "antis" en Pampanga, apareció bajo el epígrafe "Surge escisión en filas "antis" de la Pampanga" y en ella se hacía figurar al citado abogado como uno de los descontentos "antis" que han formado alianza con el Gobernador Pablo Angeles David, conocido "pro" de Pampanga.

Alegre pide que la "Joven Filipinas" decida

Dispuesto a quedarse si sus servicios son aquí necesarios para defender los ideales del Partido Nacionalista Pro-Independencia, el joven comerciante Sr. Narciso Alegre que debía salir para Europa el lunes próximo, ha enviado con fecha de ayer a los honorables José O. Vera y Pedro Sabido, jefes de la campaña pro Hare-Hawes-Cutting en la bicolandia, su contestación a la carta de los mismos, diciendo que su salida dependía de la decisión de la "Joven Filipinas" en cuya representación haría el viaje y que por lo tanto tendrá que consultar con los jefes de dicha agrupación de jóvenes, antes de adoptar alguna decisión.

El Sr. Alegre expresa también en su carta su convencimiento de que su presencia en el sexto distrito senatorial no es de suma importancia para asegurar el triunfo de los candidatos del partido Pro-Independencia y dice que los bicolanos que siempre han sido amantes de la libertad sabrán apoyar a los pro-independistas, olvidando rencores y agravios de las pasadas luchas electorales.

Esta carta del Sr. Alegre viene a ser la contestación de otra de los honorables José O. Vera y Pedro Sabido publicada en el número de ayer.

El gabinete español en crisis

NOTICIAS DE ESPAÑA

Pocas horas le quedan al gobierno de Lerroux, con la retirada de confianza de la minoría y la anunciada dimisión de dos ministros

(De la "Associated Press")

Madrid, febrero 28.—Parece que el gabinete del premier Alejandro Lerroux, que esta en el poder desde hace menos de tres meses, ha afrontado este día una situación de crisis.

Ha sido abandonado por el partido de la minoria mas grande que lo apoyaba en las cortes y en su consecuencia, es casi seguro que recibira las dimisiones de Diego Martinez Barrio, ministro del interior, y de Gomez Lara, ministro del tesoro.

El premier Lerroux ha estado tratando de persuadir a los dos ministros citados para quedarse, en tanto no se decide la acción que se habra de tomar.

(De nuestro corresponsal exclusivo)

Madrid, 28 febrero.—Los graves temores de una pronta crisis, a consecuencia del discurso pronunciado por el Sr. Lerroux y retirada de la confianzo al Gobierno de la minoria parlamentaria mas importante que es la popular agraria acaudillada por el Sr. Gil Robles y de la agraria presidida por el Sr. Martinez de Velasco a raiz de las declaraciones izquierdistas del jefe radical, parece que pronto van a ser realidad y digo pronto por las publicas declaraciones hoy hechas por los ministros de Hacienda Sr. Lara y de Gobernación Sr. Martinez Bario anunciando su dimisión. El Sr. Lerroux tan pronto como tuvo conocimiento de la decisión tomada por dichos ministros trato de persuadirles dada la delicada situación actual, de que la aplazaran hasta tanto que la crítica situación quedara despejada y se tomara una decisión airosa tanto para la República como para el gabinete que preside. Les he rogado—dijo el Sr. Lerroux a los periodistas—que una vez mas se sacrifiquen en beneficio de nuestra gloriosa República.

La impresion de los circulos politicos es la de que el actual Gobierno ha entrado en periodo agonico y que su muerte es solo cuestion de horas. Dificil es predecir como cablegrafie dias pasados quien se encargara de formar el futuro Gobierno y que fuerzas lo integraran. La actual crisis sera la mas dificil de resolver desde el advenimiento de la Republica dada la fuerza con que las derechas, que todavia no han hecho declaracion republicana, cuentan en el actual Parlamento y que a no ser con un frente unico izquierdista es dificil de vencer.

La Huelga en las minas de Riotinto

La huelga ayer declarada por los mineros de Riotinto y que dio lugar a una concentracion de fuerza en dicho punto sigue su curso normal no temiendose ocurran sucesos graves por haberse tomado las oportunas medidas.

Gravisimo accidente en Bilbao

Ha ultima hora comunican de Bilbao haber tenido lugar en las proximidades de la capital un gravisimo accidente automovilista al cruzar un puente. Las noticias que se reciben son confusas y contradictorias, se dice que 5 personas han resultado gravisimamente heridas y se dice tambien que entre los accidentados que se hallan luchando entre la vida y la muerte se encuentran miembros de la conocidisima y apreciadisima familia Artiach de aquella localidad.

La Cierva condecorado con la Banda de la orden de la Republica

Se ha celebrado hoy en esta capital con toda solemnidad la imposicion de la Banda de la Orden de la Republica maxima condecoracion republicana, al insigne inventor Sr. La Cierva. La condecoracion le fue otorgada por el Gobierno español por sus trabajos en beneficio de la seguridad en la aviacion creando el autogiro de su invencion que ha puesto el nombre de España tan alto en el extranjero. El Sr. Rocha ministro del gabinete Lerroux en nombre del Gobierno fue el comisionado para hacerle entrega de tan preciado galardon. Estuvieron presentes al acto numeroso publico compuesto por amigos y admiradores del aereonauta y entre ellos se hallaba tambien el Sr. Gallarza uno de los expedicionarios del primer vuelo Madrid-Manila.

Furioso temporal en el Mar Mediterraneo

Comunican de Barcelona que en el dia de hoy desfogo en el Mar Mediterraneo un violento temporal que dio lugar a que la motonave que hace el servicio regular Barcelona-Palma de Mallorca se viese en inminente peligro de zozobrar. La motonave llevaba abundante pasaje y la violencia del temporal rompio la instalacion de radio y el compas, haciendo que por estas circunstancias su situacion fuera critica. Tras denodados esfuerzos pudo regresar al puerto de Barcelona de donde despues de cinco horas reanudo el viaje.

Tren bloqueado por la nieve

La temperatura ha descendido notablemente en los ultimos dias y las nevadas han sido copiosisimas tanto en Oviedo como en la provincia de Leon. En el famosisimo Puerto de Pajares ha quedado un tren mercancias empotrado en la nieve a causa de haberse desprendido un gran alud de nieve sobre la via. Los trabajos que se estan haciendo para limpiar la via son activisimos encontrandose varias brigadas de obreros entregados al salvamento del tren. Los trabajos se realizan con dificultad por la gran cantidad de nieve alli acumulada y bajisima temperatura reinante.

Los cuatro americanos se irán mañana

(De la "Associated Press")

Madrid, febrero 27.—Los cuatro americanos, una mujer entre ellos, convictos de haber agredido a un guardia civil el junio pasado en Palma de Mallorca, han recibido ya las cantidades que depositaron en concepto de fianza y saldran de Mallorca el viernes, segun se ha anunciado oficialmente este dia.

Los cuatro fueron perdonados a condicion de vivir fuera de Mallorca durante cuatro meses. El tribunal supremo condeno a cada uno a seis meses y un dia de prision.

Intento de quemar un edificio, frustrado

Alicante, España, febrero 22.—La llegada de los refuerzos de la guardia civil impidio que los extremistas realizaran su proposito de quemar la casa municipal de este pueblo este dia.

PARTIDO DE FUTBOL EN MADRID: VEA LA PAGINA DEPORTIVA

BOWERS DESTITUYE HOY A UN TENIENTE

El teniente Geranilla, que ha estado sirviendo como comandante de destacamento en una de las estaciones de la Constabularia en distintas regiones de Mindanao, ha sido este dia separado del servicio por orden del jefe de la Policia Insular, general Bowers.

Esta orden de separacion esta de acuerdo con las recomendaciones de la auditoria, por haberse descubierto irregularidades en los fondos confiados al cuidado de dicho teniente. La auditoria dice en su recomendacion que la diferencia encontrada asciende a algunos cientos de pesos.

AYUDA PARA HACER CUMPLIR LAS 8 HORAS

La ayuda de la constabularia en provincias y la del Alcalde, en Manila, fue pedida hoy por el director Hermenegildo Cruz, de la oficina del trabajo, al departamento del interior y trabajo que este dia entro en vigor, es cumplida por los centros industriales y obreros que caen bajo la ley.

Todo el personal disponible de la oficina del trabajo, salio esta mañana para inspeccionar los mismos centros, pero debido al gran numero de estos y al escaso numero de los agentes de la oficina del trabajo, el director Cruz pidio la ayuda del departamento del interior y trabajo.

TRIBUNA LIBRE

ESTA SECCION esta destinada a articulos de actualidad y de interes publico. LA VANGUARDIA al publicarlos no se hace necesariamente solidaria de los puntos de vista que en tales articulos expresen sus autores.

CARTA ABIERTA

Hon. Vicente T. Fernandez,
Manila.
Mi querido D. Vicente:

He leído en uno de los números pasados del popular periódico *La Vanguardia*, que, por fin, se ha lanzado su candidatura a Senador por el Primer Distrito Senatorial, en lucha con el actual Senador Hon. Melecio Arranz, que también va para la reelección. Ustedes dos, son dignos contrincantes; Vd. como candidato de los "pros" y el Hon. Arranz, de los "antis".

Deseo, pues, ante todo, felicitarle por su decisión en aceptar la candidatura que le han ofrecido sus simpatizadores; pero como afiliado que soy al bando de los "pros", aunque el más humilde, por cierto, y ansioso como el que más, de que nuestro partido emerja triunfante en esta lucha, permítame que haga llegar a su Honor las siguientes consideraciones:

En toda lucha hace falta una decidida y enérgica voluntad, a fin de poder llevar a cabo, como es debido, las arideces de toda lucha, sobre todo si se sabe que con quien uno va a luchar, como en el presente caso, es un candidato bien "pertrechado", como se debe suponer porque es actualmente usufructuario del poder. Cualesquiera *medias tintas*, pues, que uno emplee en una lucha así, es fatal, si no un caso de "suicidio" en toda regla.

Quiero decir con esto, Don Vicente, que si realmente ha consentido en ser candidato a Senador en nuestro distrito, es necesario que no desperdicie tiempo ni trabajo y debe entrar en el *ring* cuanto antes posible. Tenga Vd. en cuenta lo que se anda diciendo por ahí que Vd. no es más que un mero candidato de nombre y hasta algunos no creen que verdaderamente es Vd. candidato por ser un amigo intimo del Senador Arranz. Y aunque estas aseveraciones no fuesen más que meras *habladurias*, pueden, sin embargo, perjudicar, de alguna manera, su candidatura ya lanzada. Preciso es, pues, desmentir con hechos semejantes *chismes* para la debida satisfacción de sus simpatizadores.

Nosotros los "pros" en el Primer Distrito Senatorial queremos tener, a todo trance, un candidato dispuesto a luchar hasta el fin, porque tenemos muy buena perspectiva en ganar la batalla. Téngase en cuenta que el Distrito es decididamente independista, bajo cualquiera forma, y quienquiera que se presente como otra candidato con un programa lleno de distingos o subterfugios en cuanto a nuestra independencia respecta, como los "antis", tendrá que perecer, esta vez, sea quien sea.

Bonifacio, Luna y otros mártires de la patria cuando se lanzaron al campo, con las armas en la mano, no tenían otro fin más que tratar de conseguir la independencia de su país, porque estaban conscientes de la vitalidad de su pueblo, y nosotros que hemos tenido el privilegio de recoger el fruto de sus sacrificios y con el avance del progreso que ya hemos alcanzado, debemos estar mucho más convencidos aun de nuestra propia vitalidad.

Devotamente suyo,
Vicente Villanueva y Florendo.
1718 M. Hizon, Manila.
Febrero, 1934.

El BUICK DE 1934 con

Ruedas delanteras de Efecto de "Rodillas"

se aparta radicalmente de los standards de marcha

cambiando su Rodar en Suave y Ritmica

Ruedas delanteras de efecto de "Rodillas"—la marcha se convierte en rítmica y suave—las oscilaciones y vaivenes desaparecen — marcha más facil y cómoda sustituye al antiguo rodar —no hay obstáculos— no hay vibraciones—no hay sacudidas en los asientos delanteros y posteriores—cada rueda actua independientemente de la otra—sin fricción, flexible y suavemente.

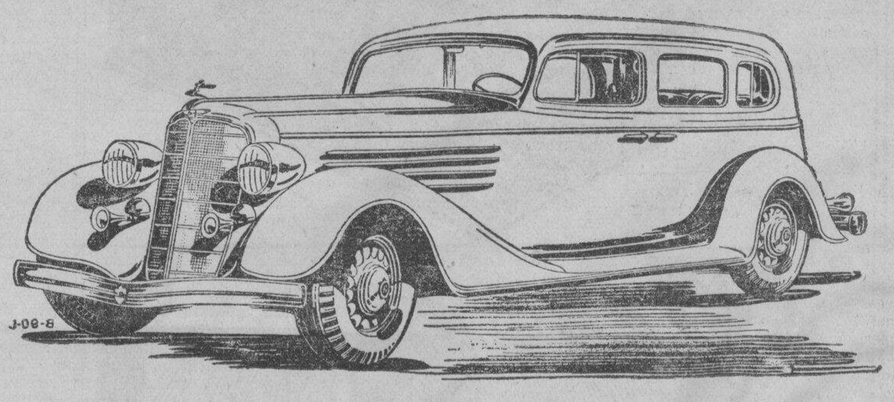

Buick

ELEGANTE—Vd. no puede menos de desearlo para sí. Y Buick lo ha fabricado para Vd. Imaginese que en el camino se encuentra con un obstáculo—Vd. no puede aplicar sus frenos sin deslizarse—Vd. no puede desviarse sin herir a alguien, y Vd. no puede acelerar la marcha porque Vd. va corriendo a gran velocidad. Vd. se prepara a recibir la sacudida, pero ya es tarde; Vd. ya ha pasado sobre el obstáculo sin sentirlo casi. El Buick de 1934 marcha con suavidad rítmica por caminos llanos o escabrosos.

Vea este Nuevo Buick—Pida una demostracion

Ahora En Exhibicion

Automotive Sales Company

2 Isla de Romero

Iloilo — Manila — Cebu

M.E.C.D. 2016

PAGINA SOCIAL

De la COLONIA ESPAÑOLA

Por Gloria Romero Salas
Teléfono 5-19-07

Srta. MILAGROS DE LA RIVA

La Srta. Milagros de la Riva, cuya boda con el Sr. Gus Mattmann tendrá lugar a mediados del mes actual, fue obsequiada ayer tarde con un esplendido "Kitchen Shower", por las señoritas Finita, Ubin y Chicu Sanchez Lon, en su residencia de la Calle Isaac Peral. Estuvieron invitadas las siguientes, Sra. de Arthur Landahl, Sra. de George Moss, Sra. de Mendezona, Sra. de John G. Brimo, Sra. de Angel Garchitorena, Sra. de Tomas Fernandez de Castro, Sra. de Mario Morganti, Sra. de Florentino Garriz, Sra. de Manuel Nieto, Sra. de Jesus Zabaljauregui, Sra. de Jose Trill, Sra. de Gutierrez Repide, Sra. de Roy Alexander Thorson, Sra. Maria Luling de Staight, Sra. de Antonio Aranaz, Sra. de Alfredo Carlota.

Y las señoritas Cristina, Conchin y Consuelin de la Riva, Isabel, Mercedes y Carmen Pascual, Amparito Gutierrez, Lolin y Milagros Mendezona, Charito, Pilar, Eloisa y Adelina Chicote, Carmen y Pacita Schultz, Mercedes y Teresea Ruiz, Rosy y Lucy Moss, Maria y Luisa Mendez, Charito, Julita y Amalita Ortigas, Colon Gonzalez, Mary y Helen Jones, Mila, Lucy y Pili Brias, Carmen, Toto y Finina Sabater, Angelita y Conchita Diaz, Nena Medina, Leny y Olga Dresbach, Blanquita Danon, Maruja y Salud Romero-Salas, Blanquita Hidalgo, Lolita del Rio, Pilar Nieto, Maria Luisa Anguita, Angelita y Rosario Gutierrez, Anita Perez, Lydia del Valle, Angelita Garchitorena, Ethel Berger y Maitina Gonzalez La O.

\# \# \#

En la Iglesia de Malate, se celebró ayer a las siete de la mañana la boda de la señorita Patro Echevarria y Egido, hija de la Sra. Vda. de D. Ramon Echevarria con el Sr. George A. Parson.

Bendijo la union el Reverendo Padre Patrick Kelly, Parroco. Fueron padrinos la Sra. de D. Luis Renteria, y D. Fabian Echevarria, tia y hermana de la novia respectivamente.

A los acordes de una marcha nupcial entró la novia, que estaba muy bella luciendo elegante traje de georgette y encaje, velo de tul liso, confeccionado por Dña. Lolita Alonso de Muñoz. Entró del brazo de su hermano y padrino y precedida por sus sobrinos Purita y Miguel Echevarria y Costas, que llevaban las flores y las arras.

Por el reciente luto que guarda la familia de la novia, la boda se celebró en la mayor intimidad.

Los nuevos señores de Parson salieron ayer para Baguio, en donde pasaran su luna de miel.

Producto de una Tombola benefica

Las ex alumnas del Real Colegio de Santa Isabel que organizaron y patrocinaron, con el auxilio de numerosas casas de comercio y personas particulares, la Tombola benefica establecida en la Ciudad del Carnaval con el titulo de "Oasis Benefico", han entregado a la R. M. Superiora de dicho acreditado centro docente de señoritas la cantidad de ochocientos un pesos y sesenta y cinco centimos (P801.65), producto de dicha tombola. Con la entrega de esta cantidad se ha cumplido el fin para el cual se organizo la tombola, que era ayudar de algun modo a dicho colegio a sobrellevar los considerables daños causados por el terrible incendio de Intramuros.

En la lista de sociedades, corporaciones mercantiles y personas particulares que han contribuido con donativos de efectos y dinero a esta obra filantropica figuran M. Pellicer y Ca., La Puerta del Sol, Sucesores de Soler, J. Piñol y Ca., Goldenberg's Store, Beck's Dept. Store, Parson Hardward y Co., La Estrella del Norte, Heacock & Co., El Zenith, El Meridian, Mira Hermanos, Manuel Sabater, L. R. Aguinaldo, Fanlo y Ca., La Yebana, New Orleans, Non Plus Ultra, Alfonso Ongpin, Centro de Modas Nestle Anglo Swiss Condensed Milk Co., Philippine Education, Las Novedades, Fabrica de San Miguel, Adolfo Garcia, Levy Blum Inc., Arsenio Luz, La Germania, Botica Intramuros, Porta Pueo y Ca., Quiroga, Botica Boie, La Suiza, La Palma de Mallorca, Viena Bakery, Wassiamull y Asomull, Panaderia Magdalena, Vicente P. Genato, San Juan Press, Elias Marco, Jose Ma. Moreta, Francisco Oleaga, Manuel M. Quintero, Lutgardo Lopez, Gutierrez Repide, Benito Legarda y Roces, Jose Tuason, Eduardo Via-

(Continua en la pág. 10)

Un personal muy selecto presenta la Philippine Operatic Company

Para fomentar la aficion a la opera y, sobre todo para alentar la ambicion artistica de numerosos elementos propios que se dedican al 'bel canto', acaba de formarse en Manila una compañia de opera cuyos directores prometen proporcionarnos magnificas temporadas con la cooperacion del publico aficionado y entusiasta de esta capital. La compañia se denomina Philippine Operatic Enterprise Company.

Como especie de prologo que servira de guia para el futuro, la compañia anuncia una pequeña serie de audiciones que comenzara en la primera decena del mes de marzo, siendo el local escogido, el Manila Opera House. Estan en ensayo las operas 'Boheme', 'La Sonambula', 'Tosca', y 'Elixir d'amore'.

El personal incluye artistas tan apreciados por nuestro publico, como la Matias, Nieves Tan, Fuentes María Osmeña, Massey, Corominas, Antolinos, Bellotti, Loanco, y otros.

Los organizadores, entre los que figura el Dr. Alemany, dicen que han resuelto emprender esta empresa confiados en absoluto de recibir la cooperacion del publico.

GRADUACION

La señorita Mary Bowler, del Colegio de Sta. Escolastica, que el domingo 4 de marzo, dara su concierto de graduacion como 'music teacher', en St. Cecilia's Hall. Cooperan en el recital, la soprano Fanny Calvin, la pianista Carmen Crow, y la orquesta de la Constabularia. El programa incluye las Sonatas de Paradies y de Chopin, esta ultima para piano y orquesta, 'St. Francis of Assissi's Sermon to the Birds', de Liszt, y el 'Wedding-Cake' caprice-valse, por Saint-Saens-Benfeld. El concierto empezara a las 5:15 p. m.

Despedida a los Señores de Correa y de Zobel

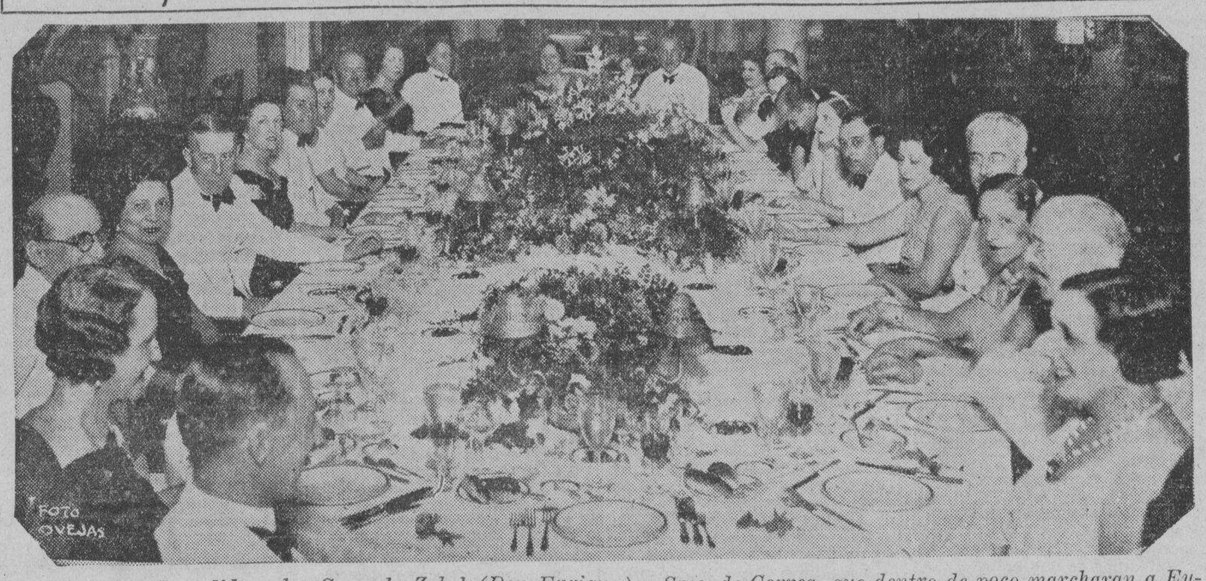

Como despedida a los Sres. de Zobel (Don Enrique) y Sres. de Correa, que dentro de poco marcharan a Europa, se dio anoche una esplendida cena por los Sres. Lizarraga (D. Carmelo), en los salones del Casino Español. En la fotografia aparecen los distinguidos comensales. De izquierda a derecha, alrededor de la mesa: Sr. Lizarraga, Sra. de Correa, Marques de Aranda, Sra. de J. Zobel, Sr. Perez, Sra. de McMicking, Sr. Pomar, Sra. de Vasquez-Prada, Sr. J. McMicking, Sra. de A. Zobel, Conde de Peracamps, Sra. de Urmeneta, Sr. Lorenzo Correa, Sra. de Lizarraga, Sra. de E. Zobel, Sr. E. Zobel, Marquesa de Aranda, Sr. Kauffmann, Sra. de Perez, Sr. A. Zobel, Sra. de Pomar, Sr. Vasquez-Prada, Sra. de Kauffmann, y Sr. Urmeneta.

MANILA PRESS CLUB

El sabado, 3 del actual, a las 4:00 de su tarde habrá una reunion de miembros del Manila Press Club, en el Manila Hotel Grill. Se consideraran varios importantes asuntos y, para broche de los mismos, una cosa no menos importante, la merienda servida por el afamado hotel a un precio modico. Con el Sr. F. B. Icasiano de "The Tribune", secretario del club, pueden obtenerse mas informes y hacerse arreglos.

La Sra. Conchita de Roa está en St. Joseph

Anoche ingresó en el Hospital de St. Joseph, la Sra .Conchita Z. de Roa, esposa del Sr. Alfredo Roa, nuestro antiguo compañero en la prensa. Se halla bajo el tratamiento del Dr. Baldomero Roxas. Está aquejada de una ligera dolencia.

En obsequio de Milagros de la Riva

La Srta. Milagros de la Riva, de cuya boda habla Gloria Romero Salas en la seccion de la colonia española, fue obsequiada anoche con un 'linen shower' por las tres hermanas Sanchez, en su residencia en la calle Isaac Peral, 868. La fotografia presenta un grupo de concurrentes:

Sra. de Landahl, Sra. de Hagedorn, jr., Sra. de Moss, Sra. de Brimo, Sra. de Garchitorena, Sra. de Fernandez de Castro, Sra. de Garriz, Sra. de Morganti, Sra. de Nieto, Sra. de Mendezona, Sra. de Zabaljauregui, Sra. de Trill, Srtas. Mercedes Pascual, Isabel y Amparo Pascual, Carmen Pascual, gemelas de alma y cuerpo, las Srtas. Basilia y Lucia Manotok tocaran a cuatro manos una pieza de un muy afamado autor clasico. Como broche de oro, la Sra. Directora hara algunas observaciones que serviran de guia a todas y en particular a las nuevas dignatarias.

5:00 P. M. Pancit party en el jardin de los lirios.

Solin y Milagritos Mendezona, Pilar y Rosarito Chicote, Adelina Chicote, Pacita Schultz, Carmen Schultz, Teresa y Mercedes Ruiz, Rosy y Lucile Moss, Maria y Luisa Mendez, Julita Ortigas, Charito y Amalita Ortigas, Colon Gonzalez, Mary y Helen Jones, Mila y Lucy Brias, Pili Brias, Angelita y Conchita Diaz, Carmen y Amparo Sabater, Josefina Sabater, Nena Medina, Leny y Olga Dresbach, Blanca Hidalgo, hermanas Romero Salas, Lolita del Rio, Pilar Nieto, Maria Luisa Anguita, y Rosarito Gutierrez Repide, Lydia del Valle, Angelita Garchitorena, Sra. de Thornton, Ethel Besger, Maria Luling de Staight, Blanquita Danon, Maitina Gonzalez La O. La festejada Srta. De la Riva aparece en medio del grupo marcada con una X.

PERSONALES

Ayer llegaron a Manila, para pasar en la ciudad una temporada de vacaciones, el Sr. Victorino Belleza y señora, conocidos residente de Gattaran, Cagayan. Permaneceran aqui unos treinta dias.

Animada tarde social en S. Francisco del Monte

El Sr. Silvino M. Gumpal, candidato para Representante por la provincia de Isabela dió un animado "afternoon party" en la residencia de los Sres. de Juan Fajardo en San Francisco del Monte recientemente, en honor del "Isabela Circle", una organizacion compuesta de estudiantes de Isabela en la ciudad. Se organizo un programa musical improvisado. La lista de concurrentes incluye a los Sres. de Juan Fajardo, de Gumpal, Leopoldo Ongkiko y Sra., Carlos Soler y Sra., las Srtas. Felisa Fajardo, Belen Bulan, Rosario Lumibao, Cornelia Fajardo, Candida Fajardo, Felisa Javier, Remedios Uyboco, Consuelo Uyboco, Pacita Fajardo, Jesusa Mamuri, Concepcion Resposo, Concepcion Tan, Eva Estrada, Maria Pastora, Pompeya Fajardo, Adelaida Factora, y Sres. Mamuri, Cortes, Valeriano Fajardo, Claravall, Ricardo Reyes, Pagolayan, Juan Fajardo, Jr., Mesa y Alvares.

AGRADECIMIENTO

Los hijos de la finada Dña. Soledad Majarreis Vda. de Gomez agradecen sinceramente a todas las personas y entidades que han manifestado su condolencia asistiendo al entierro, ofreciendo coronas, enviando mensajes de pesame a la familia.

Los miembros del Club Civico tratan de asuntos practicos en su primera cuchipanda

La poblacion de Pasay, y el consumo del agua

El Club Civico de Pasay, compuesto de elementos representativos que ahora son residentes en dicho municipio, celebró anoche, en un reservado de la "Panciteria Antigua", su primera cuchipanda mensual, entre socios solamente, no solo para fortalecer los lazos de compañerismo, sino tambien para un cambio de impresiones e ideas sobre las actividades civicas del club.

En la cena de anoche, la primera de la serie, se trató de diversas cuestiones, entre ellas, la que se refiere a los premios que deben darse a los niños de la clase proletaria de la escuela elemental de Pasay, que más sobresalgan en los exámenes de fin de curso de este mes. El objeto es estimular a esos niños en sus estudios, regalándoles, bien un diccionario, u otra cosa útil y provechosa, para emulacion de los otros. Otro punto practico que se tocó en la reunión de anoche del Club Civico de Pasay, por su presidente el Sr. Galvez, se refiere a la cuestion de la tarifa del agua. En dicho municipio existen ahora magnificas residencias, con hermosos jardines, que hacen un gran consumo de agua del Distrito Metropolitano.

La teoria es, que a medida que la poblacion residencial en Pasay vaya aumentando, el volumen del consumo ira subiendo a su vez proporcionalmente, y sobre esa base, mas la que se consume por las plantas ornamentales y jardines, que en Pasay abundan, no para fines industriales, sino por puro embellecimiento del hogar, y para la comunidad, la tarifa del agua que ahora es de 7 centimos y medio por metro cubico, bien podria reducirse en algo, en provecho mutuo, tanto para el Metropolitano, como para los consumidores de Pasay. O mas claro, que reduciendo esa tarifa, se estimularia mas el consumo de liquido, y el resultado seria que un servicio publico tan indispensable para la salud y el embellecimiento de un municipio saldria favorecido con una mayor demanda.

Entre los concurrentes de la reunion de anoche, estaban el Sr. Jose del Prado, el Dr. Eraña, el arquitecto Tomas Mapua, el Sr. Barrenengoa, (hijo), el Comandante Aguilar, el ingeniero provincial F. Sison, el Sr. M. Eugenio, los señores Lovina E. Flores, J. Salcedo, Fortich Barbaza, Guzman (Tomas), el Dr. E. Salud, Dr. Padua, Agtarap y otros.

Recital de piano de la Srta. Constancia Ferrer

C. Ferrer

La Srta. Constancia Ferrer, de la Manila Philharmonic Academy, dara un recital de piano el domingo proximo, en el salon de actos de la Liga de Damas Catolicas, Florida 141, Ermita. Cooperan en este concierto de la Srta. Ferrer, la soprano Carmen Mendoza, la Srta. Celestina Marcos, una socia conspicua de la Philharmonic Academy, y el notable trio formado por los profesores Ramon Mendoza, Bernardino Custodio y Antonio J. Molina. La concertista interpretara escogidas piezas de varios autores famosos, con las que demostrara los progresos adquiridos por ella en el estudio de piano, en la Philharmonic Academy. Actualmente es alumna de septimo grado.

Horas muy gratas pasaran las ex-alumnas del Instituto el domingo

El domingo proximo, dia 4 de marzo, se oiran de nuevo las risas alegres de las que años atras pasaron los dias felices de su vida en el recinto sagrado del Instituto. Soñaran de nuevo sus sueños dorados de quince abriles. Cual mas, cual menos, todas tendran sus cuentecitos que contar; secretos que revelar; impresiones de la vida, del pasado, del presente, y aun del futuro; recuerdos gratos, ansias no cumplidas; ilusiones locas, romances destrozados; vuelos de la imaginacion; realidades muy amargas de algunas. Las mayores hablaran de experiencias de la edad madura, y, las menores, de su futuro lleno de esperanzas.

A juzgar por la actividad que despliegan las "managers" de la fiesta, todo está ya listo para deslumbrar todas las reuniones de años anteriores. Cuando señoras como Da. Concha Felix de Rodriguez, la presidenta actual, Da. Caridad Zialcita de Sevilla, activisima secretaria, Da. Patrocinio de Larracas, habilisima tesorera, Da. Loreto Sevilla de Arambulo, Da. Guida de Llamas, Consuelo Manalo, Flor de Lis Santiago, Maestra Pitang Aquino, la capitana de las "Juniors", Srta. Consuelo Moreno, Curing y Trinidad Santiago, toman en sus manos una empresa como esta la empresa ha de resultar un exito.

A las tres de la tarde del Domingo, se reuniran todas en el salon de actos para cambiar impresiones y para elegir las dignatarias para el año 1934. A las 4 en punto se celebrará un acto religioso se expondrá el Santisimo Sacramento durante el cual la soprano Srta. Profesora Nelia Manalo, cantara el O Salutaris. Se rezaran despues la Estacion Mayor y el Santo Rosario. Acto seguido el Rev. P. Silvestre Sancho, O. P., Rector de San Juan de Letran, Decano de Educacion de la Universidad de Sto. Tomas, y Director General de la Accion Catolica de Filipinas, dara una breve alocucion. Dirigidas por la Maestra Pitang, todas cantaran en una voz el Tantum Ergo. Todas las ex-alumnas cantaran en coro el "Cantemos el Amor de los Amores".

Durante el programa tomaran parte, la Presidenta Da. Concha quien dirá dos palabras de bienvenida a todas; Socorro Santiago, ex-alumna aventajada que ejecutara una pieza dificilisima de Liszt; el Kundiman del Profesor Santiago lo interpretará con el sentimiento del autor Da. Cristeta Reyes de Revilla; Agapita Aquino nos llevara al mundo de los ensueños con la Meditacion de Thais que lo tocara con su violin; Nelia Manalo hara olvidar a todas por un momento que pisan tierra del mundo con su voz llena de expresion y de encanto; las

CUMPLEAÑOS

P. Chuidian

La señorita Carmencita Chuidian celebrara su cumpleaños el dia 3 de marzo, pasado mañana, con una reunion social en su casa en San Juan.

La fiesta promete ser muy animada.

GOLDENBERG'S

La Venta Especial
DE ELEGANTES Y MODERNOS
ZAPATOS PARA SEÑORAS
A PRECIOS RIDICULAMENTE BAJOS
(0.99—1.20—1.50—1.90—2.20—2.90)
TERMINA DENTRO DE POCOS DIAS
NO PIERDA ESTA OPORTUNIDAD
CON SEGURIDAD
SALDRA UD. GANANDO
Acabamos de Recibir
MATERIALES PARA VESTIDOS Y NOVEDADES
ACOSTUMBRESE A HACER SUS COMPRAS EN
GOLDENBERG'S
194 JUAN LUNA

HOY
La
Gran Venta
de
The Taj Mahal
Hallaréis ahora
Las Mejores Gangas
en Manila
40 Isaac Peral, Ermita

Vallejo Hotel
BAGUIO
Hotel completamente cosmopolita y el mejor situado y mas centrico en Baguio.
Acabamos de hacer varias reformas, entre ellas, varios departamentos de baños e Inodoros independientes para Señoras, sin pago extra, timbres en todas las habitaciones y muchos mas.
Conexion de agua caliente y fria en todos los baños y lavabos.
Precios convencionales y sin competencia.
SALVADOR VALLEJO
Manager.

Señoras y Señoritas
Venid a ver nuestra
NUEVA REMESA de
SEDAS
de las últimas creaciones y
CURIOSIDADES ORIENTALES
Gran Bazar de la India Inglesa
CASA
WASSIAMULL
121 Escolta.

BRILLANTES
Taljamos de nuevo o pulimos Brillantes rotos o de formas anticuadas.
TASACIONES GRATIS
Telefono 2-16-80
MANILA DIAMOND CUTTERS CORP.
Heacock Bldg. 1.o Piso

Donde podriamos adquirir buenos BAULES DE VIAJE sin gastar mucho dinero? Asi como Maletas de mano?
Ahora que tantos piensan hacer viajes por la proximidad de la temporada de verano, estas son las preguntas que suelen hacerse.
Para su información, contamos con una selecta existencia de BAULES MUNDO de medio tamaño, de tres cuartos de tamaño y de tamaño entero—también tenemos MALETAS DE FIBRA, livianas, en bonitos diseños, y tendremos mucho gusto en enseñarselas.
PARSONS HARDWARE CO., INC.
805 ECHAGUE MANILA

Para

Viajes
preciosos modelos que armonizan perfectamente con su equipo de viajes....
estilos que estan de moda en cualquier puerto de escala del mundo.....
de obra de mano tal que conservan su forma de barco en toda la extensión de su viaje.....
oscuros o negros o combinaciones en una variedad de preciosas creaciones.....
Bolsos de Mano a que Hacen Juego
Hamilton-Brown
109-11 ESCOLTA

ESCALOFRIOS Y MALESTAR DEL ESTOMAGO
Aduana (Zamboanga) "Estuve padeciendo por bastante tiempo de escalofrios, malestar en el estómago, mal sabor en la boca y dificultad en el orinar. Después de tomar solamente 2 frascos de la Anticalculina Ebrey me he curado completamente." Las inflamaciones del riñón y la vejiga producen a menudo sangre y pus que aparece en la orina. Esta se vuelve turbia y cuando se le deja en reposo durante varias horas produce un asiento blanco amarillento que es el pus. Cuando las cosas llegan a este estado, es necesario no perder tiempo en usar la Anticalculina Ebrey, pues el peligro de que la sangre y todo el cuerpo se infecte es muy grande.
Anticalculina EBREY
Anticalculina Ebrey contiene jugos extraí- Anticalculina Ebrey contiene jugos extraídos de plantas frescas y con su uso se consigue dormir sin usar drogas, más energías, mejor apariencia, más apetito, desinflamando los órganos interiores, dándoles nueva vida y vigor. Los frascos de Anticalculina Ebrey llevan saludables consejos.
En todas farmacias
Cada 100 c. c. contiene: Extracto Fluido de Recino 70.40 c. c. Extracto Fluido Sasal (serenoa srrulate) 3.25 c. c. Extracto Fluido Uva Ursi 3.25 c. c. Extracto Fluido de Estigmas de Maiz 3.25 c. c. Alcohol de Cana 18.25 c. c.

VEA NUESTROS PRECIOS REBAJADOS
ABANICOS Y CORBATAS
(nueva remesa)
PERFUMES, JABONES, LOCIONES etc.
CARTERAS, BISUTERIA Y OBJETOS PARA REGALO.
VELOS DE ENCAJE PARA NOVIA Y VELOS PARA MISA
TODO MUY BARATO
REGALO: Por cada compra de 10 pesos, al contado, en una o varias veces, durante un mes, regalamos 1/11 de Sweepstake.
En los pedidos por C. O. D. para Provincias, remitimos por correo los billetes de regalo.
Fanlo y Cia., Inc.
Ave. Rizal 518, Manila.

M.E.C.D. 2016

Las ex-alumnas del Centro Escolar dan un homenaje a su Profesor Alberto Campos

Gran acontecimiento teatral en el Opera House el 10 de Marzo con motivo de sus bodas de plata con la institución

Para honrar al que fué su venerado y querido profesor en el Centro Escolar de Señoritas, la Asociación de Ex-Alumnas de dicha institución, a la que pertenecen muchas de las más distinguidas damas de todo el Archipiélago, organiza un hermoso homenaje al Sr. Alberto Campos el cual tendrá lugar en el Grand Opera House, la noche del sábado 10 de marzo, 1934.

Del programa, que es espléndido, se han encargado, con la crema de los aficionados de Manila, brillantísimas chicas que han ganado gran prestigio en los círculos literarios y musicales, miembros del Círculo Escénico y aplaudidos artistas locales, un selecto grupo de cantantes de la estación de Radio KZIB que dirige el maestro Hernandez, y 30 bellísimas escolarinas, quienes, después de la interpretación del deleitoso sainete de Arniches, "La Casa de Quirós", ejecutarán varios números de canto y baile, lindísimos, llenos de gracia y donosura, y absolutamente desconocidos. Especialmente el llamado de "Las Choferitas" está llamado a causar un alboroto, y popularizarse la música y los couplets que matizan el bailable.

Las familias más distinguidas de Manila y provincias cercanas, asistirán al espectáculo, siendo tal el entusiasmo que la noticia del homenaje ha despertado, que ya están agotados todos los palcos que se están despachando como pan bendito. Pueden hacerse encargos de localidades, por teléfono o mensajero, a los siguientes:

Sra. Balbinita de Lacson, Presidenta de la Asociación, 181 Bustillos (Sampaloc), Tel. 2-57-06.

Srta. Emilia Villacerán, No. 182 Castaños (Sampaloc) Tel. 6-78-17.

Srta. Carmelita Ragadio 2072 Azcárraga, Teléfono 2-13-38 y

Srta. Generosa de León, Tesorera del Centro Escolar de Señoritas, Azcárraga, Teléfono 2-16-08.

Desde mañana se establecerá un puesto para la venta de las localidades restantes en el restaurant "Banahaw" calle Carriedo, con exposición del plano del teatro en el que estarán marcadas las localidades ya vendidas.

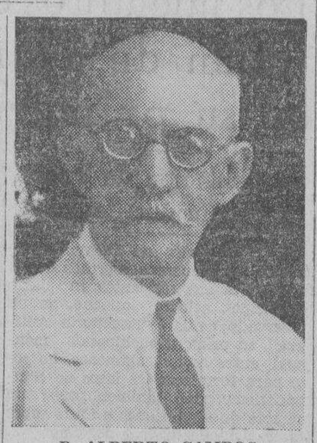

D. ALBERTO CAMPOS

EL "KAMOTENG KAHOY" MATA A DOS NIÑOS

Envenenamiento en Bulacán. —Padres de las víctimas se salvan

(Servicio Telegráfico)
Exclusivo a La Vanguardia

Malolos, Bulacan, 28 de febrero. —El "kamoteng kahoy" acaba de causar la muerte de dos niños, Celestino Lapiz, de cuatro años, y Encarnacion, de tres años. Francisco Lapiz y Beatriz Bartolome, padres de los niños, tambien comieron del "kamoteng kahoy" pero por tener mayor resistencia al veneno, sobrevivieron. Ayer tarde, Flaviana San Diego, la abuela de los niños, cocio para la merienda de la familia "kamoteng kahoy" recogido de la huerta de la casa en el barrio de Tomana, Sta. Maria, Bulacan. Despues de comer el "kamoteng kahoy", los niños se sintieron muy mal. Sus bocas espumeaban y a pesar de los esfuerzos por salvarlos, murieron a las diez de la noche.

La parte interior del tronco del "kamoteng kahoy" es comestible, si esta bien preparada, pero su corteza es ponzoñosa.

Aguinaldo cree paradojico que mientras hay desempleo, se emplee a extranjeros

La proposición sometida por el concejal Ruperto S. Cristobal a la Junta Municipal en el sentido de proporcionar estudios vocacionales en todas las escuelas publicas de la ciudad, ha merecido el apoyo decidido del comerciante, D. Leopoldo R. Aguinaldo, el cual en una carta enviada al mencionado concejal, ofrece su decidida cooperación, para la realización del proyecto.

La carta del Sr. Aguinaldo, dice: "He leido en los periodicos de la localidad la noticia sobre su proposición de extender a todas las escuelas de la ciudad las enseñanzas vocacionales. Usted merece ser felicitado por esta magnifica idea y yo personalmente espero que la misma sera un exito. Personalmente estoy muy interesado en el establecimiento de las escuelas vocacionales en las islas.

"Considero algo paradójico el hecho de que mientras nosotros estamos ahora ocupados en hallar solución al problema del desempleo, sigamos, por otro lado, empleando a extranjeros para muchos trabajos, como carpinteros, jardineros, cocineros, impresores y aun en otros ramos de oficio. Convengo con usted en que un buen entrenamiento, una buena preparación de nuestra juventud para un determinado oficio contribuira grandemente a resolver el problema de la falta de empleo. Es muy de lamentar esta actual tendencia de nuestros jovenes de preferir trabajos burocraticos. Creo que es nuestro deber proporcionar mayores facilidades a esa juventud y llevarla a buen camino.

"Estoy seguro que la competencia entre los obreros se circunscribira, en un tiempo no lejano, dentro de los limites nacionales. Nuestro sistema anticuado de aprendizaje y preparación en las industrias debe ser sustituido por otro mejor y proporcionar mayores oportunidades al pueblo. Mas aun, yo creo que mediante una buena enseñanza vocacional nuestros obreros encontraran la mejor manera de aumentar sus propios ingresos y disponer de mayores oportunidades.

"He notado que actualmente, la gran mayoria de nuestros obreros destinados para un oficio determinado estan deploramente preparados y pesimamente entrenados para el trabajo que tienen que hacer. Podemos citar como ejemplo el caso de un chofer. Cuantos de los chofers que estan ahora empleados tienen siquiera naciones del buen decoro, de cortesania y que tuviesen conocimiento rudimentario del mecanismo de un automovil. De entre nuestros cocineros cuantos ya de estos han aprendido o que tengan conocimiento, no ya del arte culinario, sino de otros mas esenciales como la limpieza, el servicio, valor de la nutrición, arreglo y presentación de las comidas, etc., etc. Estos defectos que he señalado en el caso del chofer y en el del cocinero tambien se pueden encontrar en un lavandero, en un servidor de restaurant, en el barbero, herrero, pintor, y otros mas.

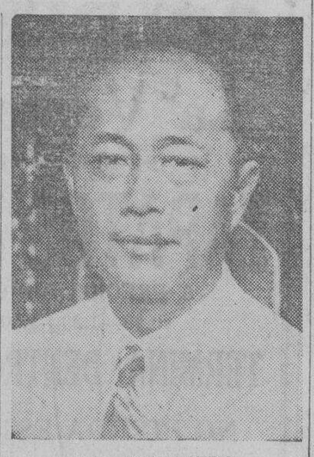

L. R. AGUINALDO

"Los archivos de nuestros juzgados estan llenos de expedientes instituidos contra chofers negligentes e imprudentes en el manejo del automovil. Nuestros tribunales imponen a los mismos severas penas y algunas veces larga prisión para corregirlos. No seria mas constructivo que en vez de esas penas, o ademas de las mismas, proporcionemos a los chofers la oportunidad de entrenarse convenientemente en el desempeño de su oficio, mediante un adecuado sistema de enseñanza vocacional?

"He querido solamente hacer un breve esbozo de los planes que el proyecto de proporcionar enseñanzas vocacionales en las escuelas me sugiere. Si su proyecto encuentra aprobación, como yo asi lo espero, puede contar con mi mas sincera cooperación para llevar a la practica todas esas mejoras".

SE OPONE A LA REVISION EN LA CALLE ROSARIO

El Alcalde considera que la reducción pedida es inoportuna

Definiendo su actitud en relación con la petición de la Junta de Apelaciones sobre tasaciones, dirigida al secretario del Interior y Trabajo, para la revisión del amillaramiento de bienes en la calle Rosario, el Alcalde Earnshaw ha dicho que él concurre con la opinión del tasador Sr. Julio Francia, de que se debe denegar la petición por ser inoportuna en estos tiempos.

"He endosado los papeles al Secretario Sison, y el secretario es el que va a decidir la cuestión", dijo el alcalde.

Esta cuestión es de interés para los propietarios de la calle Rosario, y la Asociación de Propietarios de Manila de la cual éstos son miembros, en cierto modo está también interesada en que la petición de la Junta de Apelaciones sea atendida por el secretario del interior, por encima de las objeciones del tasador y el alcalde.

El secretario Sr. Antonio G. Escamilla, de la Asociación de Propietarios de Manila, interrogado por un representante de La Vanguardia sobre esta importante controversía, declaró esta mañana lo siguiente: "Sería una violación de la constitución, las disposiciones de la ley Jones, si después de rebajar el valor amillarado de una propiedad del Hospicio de San José, en la calle Rosario, tasando el metro cuadrado en P130.00 solamente en vez de P150.00 a los otros propietarios de la misma calle se siguiese cobrando el impuesto cuya revisión se pide, En ese caso habría discrimen y la ley Jones no permite impuestos discriminatorios".

Según el Sr. Escamilla, el asunto podrá ser planteado ante los tribunales de justicia, en el caso de que la Junta de Apelaciones fracase en su empeño.

La Junta de Apelaciones celebró otra sesión esta mañana, habiendo deliberado sobre varias apelaciones pendientes. Si no se concede la revisión pedida de toda la calle Rosario, las sesiones de la Junta cesarán el día 31 de marzo.

En conferencia de mesa redonda se arreglaran los lios de Cotabato

Una conferencia de mesa redonda entre representantes de la oficina de tribus no cristianas, de la oficina del trabajo y de la oficina de terrenos, es lo que se hara para arreglar los conflictos de los homesteads en Cotabato, segun se llego a saber ayer mañana.

Con la cooperacion de estas tres oficinas del gobierno, se espera poder arreglar pacificamente la cuestion de los terrenos ocupados por homeseekers en la provincia de Cotabato, y reclamado al mismo tiempo por varios prominentes datus de la provincia.

Comoquiera que la oficina de tribus no cristianas velara por los intereses de los mahometanos, la oficina del trabajo por el de los cristianos, mientras que la oficina de terrenos determinara el lugar y la extension de los lotes se espera que con esta conferencia se terminen de una vez los conflictos que se vienen registrando desde antes.

Se lego a indicar ayer mañana que lo que acuerde la conferencia de la mesa redonda se presentara al juzgado de primera instancia de la provincia, para que esta lo sancione.

PROGRAMAS de RADIO

KZRM

Jueves, Marzo 1.º

5:00 p. m.—Musica de estudio.
6:10 p. m.—Informaciones en castellano.
6:30 p. m.—Informaciones en ingles.
7:00 p. m.—'Ideal Contest' (Concurso de Bing Crossby).
7:15 p. m.—Repeticiones.
7:30 p. m.—'Harmony Trio,' con Francisco Trinidad, Francisco Molina y Ramon Navales.
7:45 p. m.—Mo y Nigger.
8:00 p. m.—Manila Trading and Supply Co., con Bally Avelino, William Yotoko, y Russ Arañas.
8:15 p. m.—Programa de la Compañia Maritima.
8:30 p. m.—Drama de misterios—'The Iron House' (13.o episodio).
8:45 p. m.—Cotizaciones.
8:55 p. m.—Musica.
9:00 p. m.—'KZRM Musicale' organizado por Lorine Nash—
Berramant Trio: Trio—Gade; Minuet—Mozart; Liebesgarten — Schumann; Lied ohne Worte—Mendelssohn.
Violin Solo—Ramon Mendoza: Sonata—Veracini; Romance in G—Beethoven.
Cello Solo—Antonio Molina: Aria—Tenaglia; Madrigal—Simonetí.
Piano Solo—Selected—Bernardino Custodio.
Cesar Antolinos, tenor, cantara un grupo de cantos españoles y arias de operas.

KZEG

Jueves, Marzo 1.º

3:00 p. m.—Cantos de las Pampas.
3:35 p. m.—'Contrasts.'
6:00 p. m.—'Variedades.'
6:30 p. m.—Cantos populares de Lina Flor, Ramon Navales y Ding Yalong.
7:00 p. m.—Programa español.
7:30 p. m.—Grupo operatico 'Mabuhay,' de Zapote, Las Piñas, ganador del primer premio en el concurso del carnaval de 1934—
Thunder—Marcha—version tagala
Light Cavalry—Overtura—version tagala
Poet & Peasant—Overtura—version tagala
8:00 p. m.—Musica para la cena.
8:30 p. m.—Musica de baile.
9:30 p. m.—Programa de placas Victor.

KZIB

Jueves, Marzo 1.º

7:00 p. m.—Informaciones.
7:10 p. m.—'Studio specialities.'
7:40 p. m.—'Sugar News' en el aire—'Famili Skeletons' y un 'programa de sorpresa.'
8:00 p. m.—Sucesos mundiales.
8:15 p. m.—Presentacion de estudio—'The Jocadors.'
8:35 p. m.—Programa de la Chase and Sanborn Coffee—'The Tlial of Vivienne Ware' (drama de misterios).
8:55 p. m.—Programa de la Giodrich Safety Silvertown Tire.
9:05 p. m.—Programa de estudio—
Eddy Dowling presenta Reminiscenses of Victor Herbert, por artistas famosos.
Repeticion de 'America Calling,' con Eddie Pola y su compañia.
9:30 p. m.—'Memory Program.'
10:00 p. m.—Programa de artistas locales, bajo la direccion de Larry Rosales y Bill Husted.
Amparo Clariño: Blue Prelude; Huling Awit; Vicente Yuson Jr.: Gypsy Fiddles; The Day You Came Along (from Too Much Harmony); Rosario Morelos: Oh, Guiliw; Pighati ng Ulila; Francisco Genato: Lazybones; Snuggled on your Shoulder; Oscar Flores: Black Moonlight (from Too Much Harmony); Every I have is yours (from Dancing Lady); Napoleon Mariano: Empty Days; Hang Out the Stars in Indiana; Henry Powell: It's only a Paper Moon (from Take a Chance); Thanks (from Too Much Harmony); Simplicio Santos: You are My Past, Present and Future (from Broadway Thru a Keyhole): Love is the Sweetest Thing (fom Say it with music); Ramon Dellosa: An Orchid to You; Nap Garcia: Temptation (from Going Hollywood); Be Careful (from My Waknss).

Los premiados en la exposición de peces de lujo en el Carnaval de 1934

Premios a los ejemplares o especies—2.o Grupo:

La mejor presentación de peces importados—

1.o—Severo C. Escamilla.
2.o—José R. Hidalgo.

Peces "Rainbow":
1.o—Mario Gutierrez.
2.o—Severo C. Escamilla.

Peces "Moon":
1.o—Godofredo L. Alcasid.
2.o—Mario Gutierrez.

Peces "Paradise":
1.o—Ricardo E. Galang.
2.o—Godofredo L. Alcasid.

Peces "Mosquito":
1o—Severo C. Escamilla.
2.o—Oscar Garcia.

Peces "Fighting Fishes" por colores—Premios únicos:

Azul: Roberto Martinez.
Rojo-verde: José R. Hidalgo.
Rojo-azul: Mario Gutierrez.
Rojo-oscuro: Severo C. Escamilla.
Violeta: José R. Hidalgo.
Mixto: Severo S. Escamilla.

El mejor par de—
"Peces Tropicales": Severo C. Escamilla.
"Fantail Goldfish": José Lopez.
"Telescope Goldfish": José Lopez.
"Venus Veiltail": Guillermina García Roxas.
"Common Goldfish": José Lopez.

3.er Grupo

La mejor presentación de peces nativos: Liberato Marquez.
La mejor presentación de peces importados: Gregorio A. Lopez.
"Danio Rerio", peces importados: Severo C. Escamilla.

Peceras:

1.er Grupo

La pecera mejor decorada:
1.er premio: Universidad de Filipinas.
2.o premio: National University.
La decoración más original: 1.er premio: National University.

2.o Grupo

La pecera más hermosa:
1.er premio: Roberto Martinez.
2.o premio: Severo C. Escamilla.
La pecera más original:
1.er premio: Manuel Martinez de Altonaga.
2.o premio: Severo C. Escamilla.
La pecera más fantástica:
1.er premio: Roberto Martinez.
2.o premio: Generoso S. Maceda.
La pecera mejor decorada:
1.er premio: Dr. R. Leynez.
2.o premio: Roberto Martinez.
La pecera más típica:
1er premio: Severo C. Escamilla.
2.o premio: Mario Gutierrez.
La pecera más barata:
Unico premio: José Lopez.
Pecera Colgante:
Unico premio: José R. Hidalgo.
Pecera más hermosa de factura extranjera:
Premio único: Severo C. Escamilla.
Pecera más sencilla de factura extranjera:
Premio único: Severo C. Escamilla.
Gran premio:
La mejor colección de peces: Severo C. Escamilla.
Decoraciones de peceras:
La más original:
1.er premio: Patrocinio de Gelano.
1.er premio: Alicia Martinez.
2.o premio: Dr. R. Leynez.
La más fantástica:
Premio único: Genaro Añonuevo.

3.er Grupo

La pecera más hermosa:
Fábrica "Neptuno", 213 Sto. Sepulcro.
La pecera más decorativa:
Fábrica "Neptuno", 213 Sto. Sepulcro.
El mejor conjunto de peceras:
Fábrica "Neptuno", 213 Sto. Sepulcro.
El tanque más original:

"The tropical aquarium".

Damos la anterior nota para conocimiento de los interesados y de aquellos aficionados que han concurrido a la hermosa y original exposición de peces de lujo en el Carnaval de 1934. El jurado estaba compuesto del—

Hon. Juez Manuel V. del Rosario, "chairman".
Sr. Manuel Collas, miembro.
Dr. Toribio Herrera, miembro.

NO HAY RAZON DE REPUDIAR A UN EX-CONVICTO

Retener a un agente leal y activo que resulta ser expreso, pide Reyes

Los papeles de una investigación practicada por las autoridades de la Aduana contra Flaviano Sanchez, un agente del servicio secreto de dicha oficina, denunciado de ser ex-convicto de dos delitos por hurto han sido endosados al secretario de Hacienda para que este decida finalmente el asunto.

La Oficina de Aduanas, que supo de esta denuncia presentada contra el citado agente secreto ha recomendado la exoneración del investigado bajo la alegación de que el mismo, durante los siete u ocho años de servicio se ha conducido siempre de una manera ejemplar. El que un hombre haya sido convicto anteriormente no es razón suficiente para condenarle después que ha estado sirviendo al gobierno leal y eficazmente, según ha declarado el coronel De los Reyes, jefe del servicio secreto de la Aduana al recomendar la retención del citado agente en el servicio.

La investigación se practicó en vista de una denuncia recibida en la Aduana en la que se decía que Sanchez había sido convicto dos veces antes de entrar al servicio de la oficina, hará cosa ya de siete o más años.

EL TENIENTE POLOTAN ES EXONERADO Y TRASLADADO

El Teniente Polotan, de la Constabularia de Pangasinan, acusado por un grupo de chofers de automoviles PU de aquella provincia de haberse excedido en el desempeño de sus deberes como agente de Obras Publicas, ha sido definitivamente exonerado por el General Clarence H. Bowers, de la Constabularia que actuo bajo las recomendaciones del investigador Comandante Navarro.

La queja de los chofers contra el Teniente Polotan era que este perseguia a los chofers de autos PU en Pangasinan y les acusaba por cualquier cosa, a veces por faltas imaginarias y toleraba en cambio grandes abusos de las grandes compañias de transportacion.

Con toda la exoneracion del Teniente Polotan el General Bowers, ha decidido trasladar al Teniente a Tarlac.

Dos demandas presenta el gobierno de Manila

El gobierno por conducto del procurador general registro esta mañana dos demandas ante el juzgado de primera instancia de Manila, la primera contra Canuto Cruz, reclamando la suma de P5,657.00 como saldo de un prestamo logrado de la oficina de terrenos, y la segunda contra T. A. Antonio y Vivencio Cruz, por la suma de P4,320.00 resultante de un contrato de transporte que se pretende ha sido de algun modo infringido.

LYRIC THEATRE

HOY
A las 10 a. m.

Después 10, 11:50, 1:40, 3:30, 5:20, 7:10 y 9 p. m.

BY CANDLELIGHT

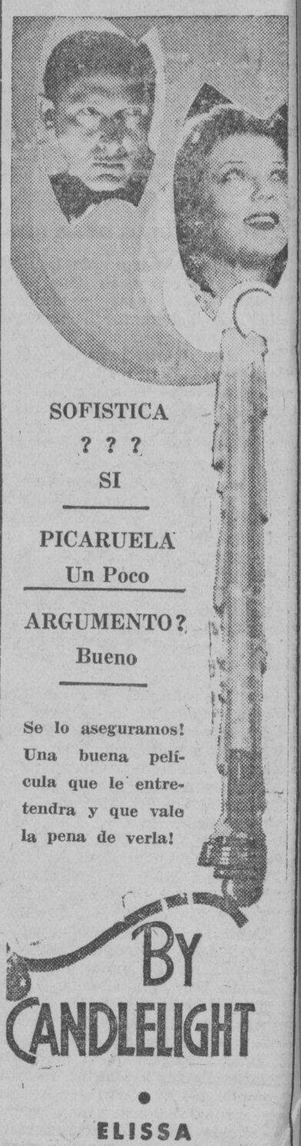

SOFISTICA
? ? ?
SI

PICARUELA
Un Poco

ARGUMENTO?
Bueno

Se lo aseguramos! Una buena película que le entretendra y que vale la pena de verla!

BY CANDLELIGHT

ELISSA LANDI
PAUL LUKAS

Nils Asther, Esther Ralston, Dorothy Revier, Lawrence Grant. From stage play by Seigfried Geyer. Produced by Carl Laemmle, Jr. Directed by JAMES WHALE. Presented by Carl Laemmle. A UNIVERSAL PICTURE

También

TRIBUNE-UNIVERSAL
Graham McNamee
Diseminando

"Family Troubles"
Comedia en 2 partes
con
Henry Armetta, Fred Kelsey Bert Roach y Mickey Daniels

"Hot And Cold"
Caricatura
con POOCH el Perrito

SAVOY
En el Lienzo
"BABY FACE"
con Barbara Stanwyck y George Brent
"PUBLIC ENEMY"
con James Cagney
Jean Harlow
En la Escena
"Lou" Salvador
presenta a los
"MERRY-MAKERS"
en un Gran Vaudeville

TIVOLI
"LOVE, HONOR AND OH-BABY"
con
SLIM SUMMERVILLE y ZAZU PITTS
También:
"PERILS OF PAULINE"
Episodios 9 y 10

Comfortably COOL — METROPOLITAN THEATRE — Comfortably COOL

PARA HOY
PRIMERA FUNCION—1:00 P. M.
DESPUES—3:00—5:00—7:00 y 9:00 P. M.

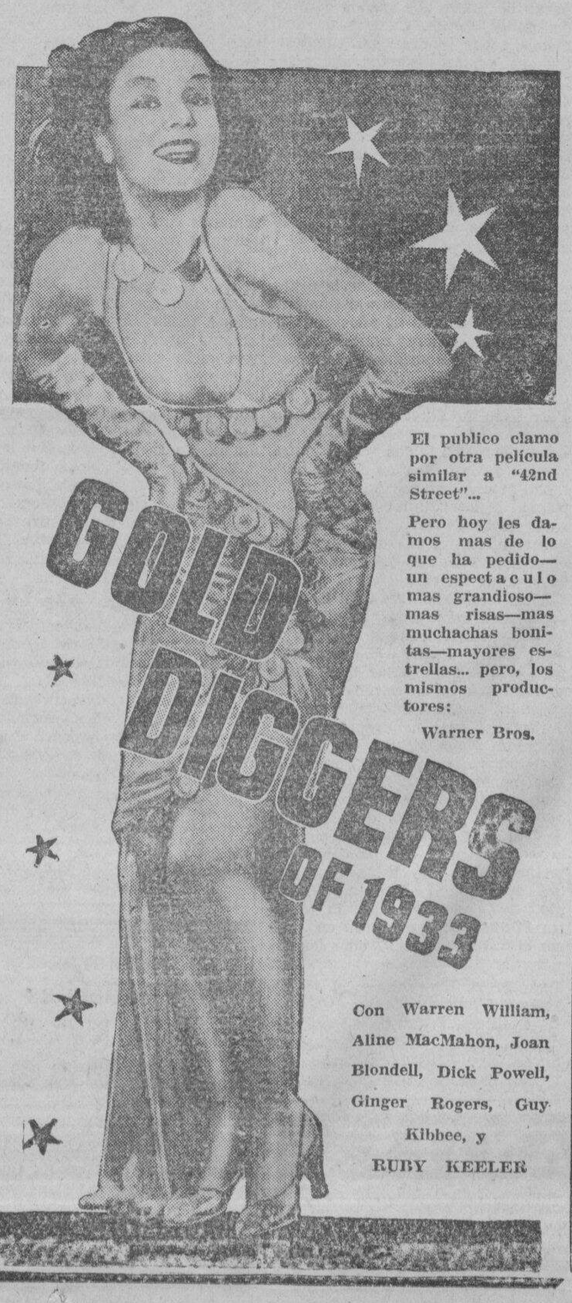

El publico clamo por otra película similar a "42nd Street"...

Pero hoy les damos mas de lo que ha pedido—un espectaculo mas grandioso—mas risas—mas muchachas bonitas—mayores estrellas... pero, los mismos productores:

Warner Bros.

Con Warren William, Aline MacMahon, Joan Blondell, Dick Powell, Ginger Rogers, Guy Kibbee, y RUBY KEELER

GRAND THEATRE

Los artistas que le entusiasmaran!

Lionel Barrymore
Alice Brady
en
SHOULD LADIES BEHAVE?
Un Drama de Amor

ATRACCIONES ADICIONALES:
"Chalk UP"—"Sports Champions"
—"Barbados to Trinidad"
Revista de Viajes

ULTIMO DIA
Primera Función: 10 A. M.
Después: 11:50, 1:40, 3:30, 5:20, 7:10 y 9:00 p. m.

MAÑANA
LOS VERDADEROS HEROES DETRAS DE LA PANTALLA DE HEROES—LOS "CAMERAMEN" DE NOTICIAS EN PELICULA

ABOVE THE CLOUDS
ROBERT ARMSTRONG
DOROTHY WILSON
RICHARD CROMWELL
Story by George B. Seitz
Directed by Roy William Neill
A COLUMBIA PICTURE

Atracciones Adicionales
Whacks Museums
Whacks Musseums
Mickey's Touchdown

FOX
SE EXHIBE HOY
Primera Función 11:00 A. M.
Después: 1, 3, 5, 7 y 9 p. m.

La sorprendente historia de EUGENE O'NEILL del mozo de Pullman que se volvio Rey.
UNA PELICULA UNITED ARTISTS
JOHN KRIMSKY Y GIFFORD COCHRAN presentan
PAUL ROBESON
IN
EMPEROR JONES
con DUDLEY DIGGES

RADIO
Ultimo Dia
Hasta 4 p. m.—20c y 40c
Despues de 4 p. m.—30c y 50c
"SALLY of the SUBWAY"
con Dorothy Revier, Jack Mulhall, Blanche Mehaffey
Caricatura—Comedia
Mañana: John Barrymore
"A BILL OF DIVORCEMENT"

ELITE
HOY
Rosa del Rosario—Jose Padilla Jr.
"MAG-INANG MAHIRAP"
Pelicula Hablada en Tagalog
Lunes: "HELLO SISTER"

UNIVERSITY
Ultimo Dia
"FAST and LOOSE"
con Ed Wynn
Funciones: 1, 3, 5, 7, 9
Mañana: "LADY FOR A DAY"

GAIETY
Hoy Solamente
Storm at Daybreak
Kay Francis, Nils Asther
"FALLEN ARCHES"
Charley Chase
Funciones: 1—3—5—7—9 p. m.

M.E.C.D. 2016

GOING HOLLYWOOD, UN GRAN EXITO MUSICAL, SE EXHIBIRA EN EL IDEAL DESDE ESTE DIA

Una cinta de musica, cantos, bailes y episodios de amor con Bing Crosby y Marion Davies

Magníficos escenarios, trajes deslumbrantes y números musicales que prometen hacer furor en todo el país se han combinado en una de las producciones cinematográficas más originales que han venido de Hollywood, teniendo por protagonista a Marion Davies, de la Metro-Goldwyn-Mayer.

Es "Going Hollywood" que se estrenará en el Ideal hoy. La película es una vista de la misma Hollywood, con toda la brillante aureola del mundo del cinema, puesta en una hora y media de entretenimiento cinemático.

El argumento y el diálogo son originales de Donald Ogden Stewart, con música de los famosos compositores Arthur Freed y Nacio Herb Brown.

Los espectaculares números de baile fueron arreglados por Albertina Rascha y de los cantos se encarga el rey de los cantores de radio, Bing Crosby.

Una huérfana, Silvya Bruce, papel desempeñado por Marion Davies, mientras enseña en una escuela particular de niñas, se enamora de la voz de un cantor de radio a quien no ha visto jamás.

Va en busca del cantor, se encuentra que está en camino a Hollywood para actuar de protagonista de una película y que lleva consigo a una actriz francesa, tan salerosa como caprichosa, (papel interpretado por Fifi D'Orsay) para colaborar con él en la película. Sylvia se arregla de tal modo que va con el cantor y su pareja y las complicaciones que se desarrollan forman las fases cómicas y dramáticas del argumento.

Matizan la película los primorosos números de canto y baile.

Uno de estos números se ejecuta a la partida de Bing y Fifi de la Gran Estación Central de Nueva York, en que Albertina Rasch ha introducido un método completamente nuevo y novedoso de agrupar bailarinas para vistas simétricas ante el lente fotográfico. Sólo por este número musical, cinco días completos de música y melodía se condensaron a tres breves minutos de entretenimiento musical para el lienzo.

Miss Davies aparecerá en esta película en cuatro de las esplendorosas creaciones coreográficos: un "tap dance", un baile silencioso, un baile excéntrico y un vals.

El director Raoul Walsh pone de manifiesto que aunque la producción ha sido amoldada en un hermoso retrato viviente, llena de ritmo, en una hermosa comedia, también presenta escenas de Hollywood tras los bastidores, jamás vistas en el lienzo anteriormente.

En el reparto, además de Miss Davies, Bing Crosby y Fifi D'Orsay, aparecen Stuart Irwin, Ned Sparks, Patsy Kelly, Bobby Watson y los Tres Pilletes de la Radio. (The Three Radio Rogues).

Marion Davies y Bing Crosby en una escena de "Going Hollywood".

EL REPARTO

Sylvia Bruce ..	Marion Davies
Bill Williams	Bing Crosby
Lili Yvonne	Fifi D'Orsay
Ernest B. Baker	Stuart Erwin
Conroy	Ned Sparks
Jill	Patsy Kelly
Thompson	Bobby Watson

SINOPSIS DEL ARGUMENTO

Marion Davies y Bing Crosby en una escena de "Going Hollywood".

El amor llego a Sylvia Bruce por conducto de las olas etereas.

Como instructora de baile en una escuela muy aristocratica de niñas, es sorprendida mientras enseña a sus discipulas un "tap dance" lleno de jazz, en vez de los esteticos pasos prescritos, estilo griego. Reprendida, busca consuelo en la radio, que esta prohibida en la escuela. La vida sin amor es huera y Sylvia se enamora de la voz de Bill Williams, un cantor de radio.

Se escapa de la escuela

Sylvia se fuga de la escuela, en busca de amor. Encuentra a Bill Williams preparándose para dirigirse a Hollywood y actual en el cinema. La persigue hasta el tren y se encuentra con Lili Yvonne, una caprichosa actriz francesa que va con Bill para ser su dama joven. Aunque sin dinero, Sylvia paga su viaje trabajando como camarera de Lili pero es expulsada durante la jornada.

En Hollywood, Sylvia sigue persiguiendo al hombre a quien ama hasta el estudio cinematico, decidida a decirle cuanto le quiere. Pero le vedan la entrada en el estudio, por ordenes de Bill.

Sylvia llega a conocer a Jill, una "extra" de larga experiencia en Hollywood y Sylvia termina por irrumpir en el territorio vedado, disfrazada de "extra" afroamericana. Y aun persigue a su amado, pero Lili siempre se atraviesa en su camino como una espina.

En el magnifico numero de "La Cenicienta", Sylvia deja ennegrecido de un puñetazo, el ojo de Lili, en una pelea por Bill y Lili queda fuera de combate y fuera de la pelicula en que aquelia iba a trabajar. Pero Sylvia puede cantar y bailar tan bien como Lili y Conroy, el director, le da el papel de esta. Sylvia hace furor en este papel y Bill se interesa finalmente en ella.

En un restoran mejicano, Bill y Sylvia se cantan palabras de amor entre si pero al dia siguiente, cuando Sylvia llama al apartamento de Bill para llevarle flores, se encuentra con que Lili estaba alla. Y cuando la pelicula se reanuda, Bill se marcha del estudio y empina el codo hasta mas no poder.

Al estilo de las trogloditas

Sylvia llega a saber que Bill esta por fugarse con Lili. Ernest Baker, el productor de la cinta, se va a toda prisa a la estación del ferrocarril para detenerles, pero Sylvia sabe donde puede encontrar a Bill y le busca en una taberna mejicana donde efectivamente le encuentra. Lili espera a Bill en la estación y para evitar que se una a ella, Sylvia le da un botellazo en la cabeza, dejándole inconsciente.

Al dia siguiente, Bill recobra el conocimiento en la habitación de Sylvia. Cree que ha fracasado en todo y reconoce que realmentez trataba de casarse con Sylvia.

Pero Sylvia le informa que ya estan realmente casados, que el no parecia estar tan embriagado en la noche anterior y que de regreso a casa, se habian casado.

Un reparto de primera trabaja con Marion Davies como estrella

Mas de una docena de los melodiosos y graciosos "ciudadanos" de Hollywood apareceran con Marion Davies en su nueva produccion Metro-Goldwyn-Mayer, "Going Hollywood" que se estrena hoy en el Ideal.

Al frente del reparto incomparable esta Miss Davies una de las comediantes mas encantadoras del cinema que ha tenido triunfos sucesivos en "Blonde of the Follies", "Peg O' My Heart" y mas de una docena de romances del lienzo.

Obtiene fama en el cine

En "Going Hollywood", Miss Davies desempeña el papel de una joven presa de soledad que se enamora de la voz de un cantor de radio, le persigue a traves del continente hasta Hollywood, donde accidentalmente llega a obtener fama como estrella del cine.

El caprichoso argumento se debe a la pluma ingeniosa de Donald Ogdn Stewart, notable autor, humorista y actor que ha escrito tales famosas obras teatrales como "Perfect Behavior", "The Crazy Fool", "Father William" y "Rebound".

En todo el argumento esta entretejido un episodio amoroso y musical que incluye una serie de seis cantos compuestos para Miss Davies por Nacio Herb Brown y Arthur Freed, dos de los jovenes compositores mas exitosos que han producido cantos que han sido un exito en todo el pais, como "The Wedding of the Painted Doll" y "The Woman in the Shoe".

Albertina Rasch baila

Numeros coreograficos y bailes en grupo que ilustran los cantos han sido creados por Albertina Rasch, renombrada instructora de baile cuya originalidad ha sido copiada y seguida por otros supervisores de baile.

Bing Crosby, rey de los cantores de amor en la radio, colabora con Miss Davis como el cantor cuya voz fresca la deja subyugada en "Going Hollywood" y que eventualmente cae ante la persistente persecucion de aquella.

Crosby canta dos cantos con Miss Davies, "Our Big Love scene", y "We'll Make Hay While the Sun Shines" y dos solos: "After Sundown" y "Temptation."

Fifi D'Orsay, vivaz comediante francesa, es la tercera tangente en el triangulo de amor. De ascendencia franco-canadiense, Miss D'Orsay solo recientemente se llevo de calle al publico poco despues de ser "descubierta" por Will Rogers con quien aparecio en su primera pelicula.

Stuart Erwin, joven en años pero veterano ya como actor prominente en las peliculas, desempeña el papel del productor bonachon que capitaliza la pelicula en que Miss Davies y Bing Crosby aparecen eventualmente, como protagonistas.

Otros personajes

Ocupan tambien sitio prominente en el reparto de "Going Hollywood", Ned Sparks, el comediante de la cara impasible que recientemente obtuvo un triunfo en "Lady for a Day"; Patsy Kelly, estrella de revistas musicales de Nueva York; Bobby Watson, y en ultimo lugar, aunque no sean menos prominentes, "Los Tres Pilletes de la Radio", (The Three Radio Rogues) quienes aparecen por primera vez con Miss Davies. Famosos en la radio como imitadores de todos los demas astros de la radio, incluyendo al mismo Bing Crosby, Los Pilletes fueron instados a trabajar como tramoyistas en esta pelicula. Raoul Walsh, que tiene una larga lista de peliculas prominentes a su credito incluyendo el reciente exito, "The Bowery" es el director de "Going Hollywood".

Bing Crosby tiene la rareza de no querer ser astro del cinema

Bing Crosby, que actua como protagonista con Marion Davies en la pelicula Metro-Goldwyn-Mayer, "Going Hollywood", que se estrenara hoy en el Ideal, es una de las personalidades mas raras del cinema.

¡No quiere ser un astro del cine!

Por mas extraño que parezca, Crosby interpreta en esta pelicula el papel de un cantor de radio del cinema a quien Miss Davies persigue al traves del continente y llega finalmente a conquistar.

Rehusa el honor

"Pero no quiero ser astro del cine", dijo Crosby. "La verdad es que siempre he rehusado este honor. Y esta no es mera habladuria, pues he tenido oportunidad de serlo.

"Solo recientemente, cuando termine mi ultima pelicula en otro estudio, insistieron en que me presentarian como actor principal. Objete y tuvimos largas disputas sobre ello pero finalmente triunfe.

"Por que no quiero ser presentado como actor-estrella?

"Creo que mi razon es logica. En primer lugar, no quiero la responsabilidad que un actor-estrella tiene que asumir. Y tampoco quiero compartir las penalidades que muchos actores-estrellas tienen que afrontar.

"Si me presentan como actor principal en una pelicula y esta no resulta un exito, creo que la culpa recaeria en mi, y posiblemente, seria el final de mi breve carrera como estrella.

Bing Crosby y Fifi D'Orsay en una escena de "Going Hollywood".

Prefiere papeles secundarios

"No, prefiero pasar mi vida en nada mas grande que papeles secundarios. Uno obtiene el mismo reconocimiento, aunque no en letras tan grandes como los de una estrella. Por ejemplo, en esta pelicula con Miss Davies, hare lo que mas me gusta: cantar un poco, actuar un poco y disfrutar de la compañia de un grupo alegre de actores como aquellos con quienes trabajo en esta pelicula."

IDEAL THEATRE OF STARS

SE ESTRENA HOY

PRIMERA FUNCION a las 10 A. M. Después 11:50—1:40—3:30—5:20—7:10—9 P. M.

DIVIERTASE OYENDO BONITOS CANTOS, Y VIENDO ESCENAS DE AMOR Y RISA!

Sea todo oidos, todo ojos, alégrese viendo y oyendo a Marion y Bing. Cantan, rien, bailan y preparan el romance de su camino hacia la fama y fortuna en cinelandia. Preciosas chicas de la pantalla y un grandioso despliegue de magnificencia, encumbran las excelencias de esta fiesta musical!

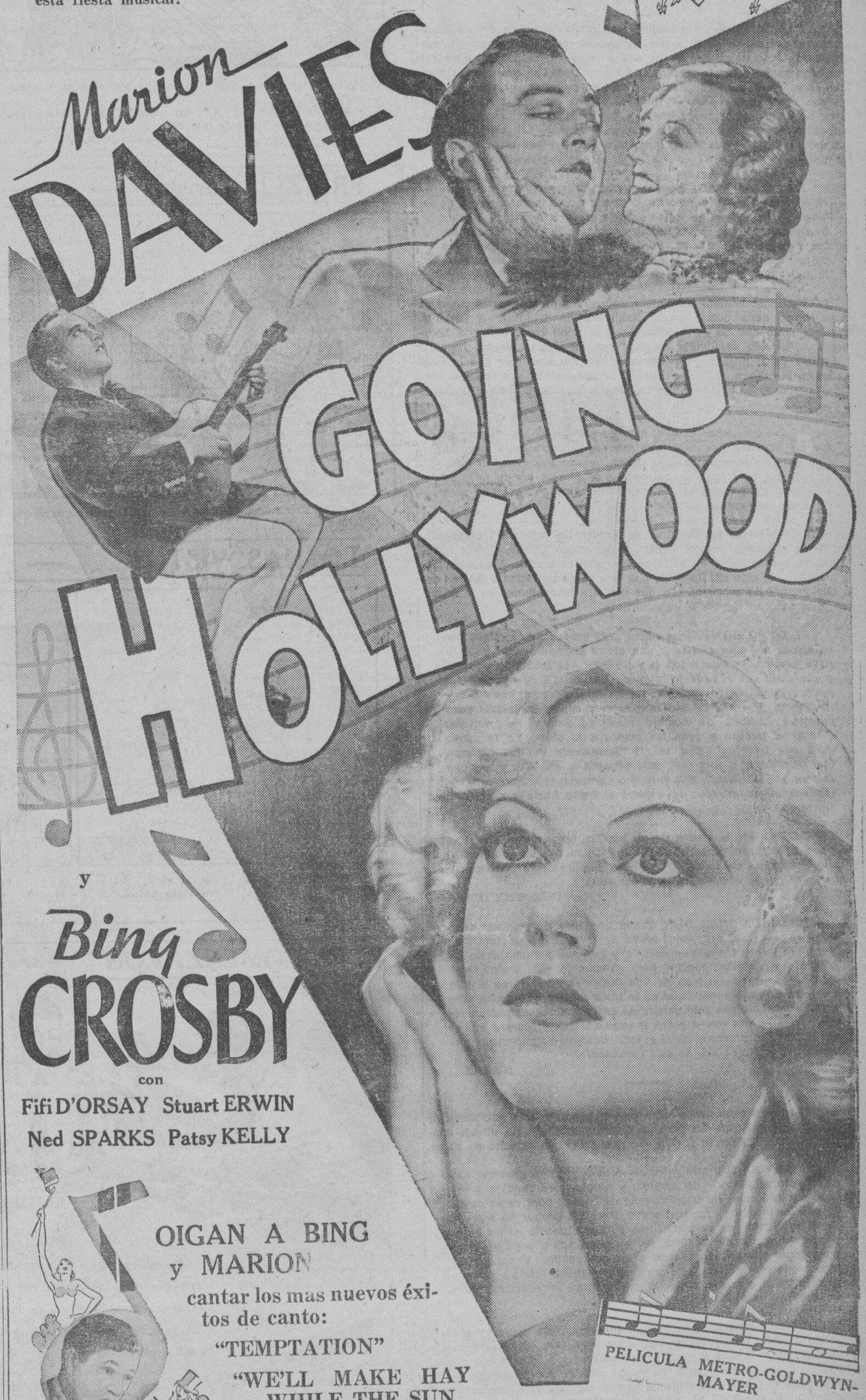

OIGAN A BING y MARION cantar los mas nuevos éxitos de canto:

"TEMPTATION"

"WE'LL MAKE HAY WHILE THE SUN SHINES"

"OUR BIG LOVE SCENE"

"CINDERELLA'S FELLA"

"GOING HOLLYWOOD"

COMEDIA DE M-G-M

TAXI BOYS

AVISO ESPECIAL

IDEAL THEATRE OF STARS

DOMINGOS y DIAS DE FIESTA

FUNCIONES DE MATINEE a PRECIOS DE MATINEE

DE 10:00 A. M. a 3:30 P. M.

Comenzando con "GOING HOLLYWOOD"

Grandioso Exito Musical, con Bing Crosby y Marion Davies

JUEVES, 1.o DE MARZO

PRECIOS DE MATINEE (10:00 A. M. a 3:30 P. M.)

Piso Principal	P0.30
Balcony	.75
Loge	1.00

EL TEATRO MODERNO DE MANILA

Con las mas recientes mejoras para la comodidad y entretenimiento que se brindan ahora a un publico manilense mas numeroso.

M.E.C.D. 2016

EN LAS AULAS de la EXPERIENCIA

Por DOROTHY DIX

La esposa que resta importancia a los esfuerzos de su marido tiene que agradecerse a si misma cuando el fracase-- El hombre que ha estado ocioso sin trabajar antes de su casamiento, se animara acaso para el trabajo mas tarde?

ESTIMADA MISS DIX: Tengo una esposa y tres hijos. Mi salario bajo esta depresión es escasamente lo suficiente para vivir. Estoy muy deseoso de suplementarlo vendiendo algo en mis horas libres, pero cada vez que reuno suficiente ánimo para comenzar, mi esposa me desalienta y desde luego, si ella no cree en mi, pierdo todo el ánimo. Y con todo, ella continua quejándose sobre la falta de dinero y no parece darse cuenta que si trabajo es por ella y los niños. Ella se niega a ir a cualquiera parte. Se queda tan solo sentada en casa todo el tiempo para meditar y no quiere asociarse con otras personas.

DESALENTADO.

RESPUESTA:

POBRE CHICO! Vd. tiene mi más sincera simpatía, porque si hay una esposa peor que ninguna es aquella que desalienta a su marido en todos sus planes y aspiraciones y le reduce a un estado de paralisis en que se ve incapaz de hacer un esfuerzo siquiera de algo que vale la pena.

HAY MUCHAS de estas mujeres calamitosas que han cometido asesinatos al por mayor durante estos tiempos de depresión, porque las manifestaciones escalofriantes de su esposa sobre su fracaso y su profecía de que él ya no podrá hacer nada de nuevo ha hecho que muchos hombres cargados de pena se peguen un tiro en la cabeza o salten por una ventana desde el 16.o piso. Si hubiera alguna estadística sobre la materia, no dudo que veríamos que casi todos los hombres casados que se han suicidado tenían una esposa quejosa y veremos así mismo que ningún hombre casado que tenía una esposa alegre y que tenía fe en él se ha quitado la vida.

ES extraño que las esposas que restan importancia a su marido, y cuyo deporte favorito dentro de casa parece ser el de herir la vanidad de un hombre hasta agotarle la última sombra de confianza en sí mismo, comprendan tan poco el mal que están haciendo. Es extraño que no se dan cuenta de que están matando en sus esposos el poder de triunfar y están literalmente asestando sobre sus cabezas la desgracia que temen.

PORQUE un hombre solo puede hacer lo que cree que es capaz de hacer. Toda duda puesta en su habilidad de triunfar, le debilita. Hagasele creer que no es tan fuerte o tan hábil como los otros hombres, que carecen de alguna cualidad que los demás poseen, hagasele desconfiar de sí mismo, y le habrán puesto un obstáculo que le hará perder en la carrera. Muchos hombres resultan un fracaso tan solo porque sus esposas les han hecho creer que son así. Es grande el poder de la sugestión.

DOS HOMBRES, hábiles, capaces e industriosos, tropezaron con un desastre financiero que puso en bancarrota su negocio. Uno de ellos se retiró a casa con su esposa quien alzó el grito al cielo por su infortunio, culpando a su marido por su falta de sagacidad comercial y echó un jarro de agua fria en todo plan de él de recobrar su fortuna.

"NO TIENES la personalidad de vender los artículos", decía ella. "No tienes el sentido comercial para hacer esto o aquello. Desde luego, cualquiera podría hacer un éxito de eso, pero tú nunca. Eres demasiado crédulo". O sino ella le decía que carecía de iniciativa o juicio hasta que finalmente consiguió ella que perdiera la confianza en sí mismo que le amarró en un oficio insignificante.

EL OTRO HOMBRE se retiró a su casa siendo recibido por su esposa con una sonrisa y una alegre acogida. "Qué importa si tu negocio ha fracasado", le dijo. "Tú has triunfado una vez y sin duda conseguirás triunfar de nuevo. Tu comenzaste sin nada, pero ahora comenzarás con los años de experiencia y conocimiento que has adquirido, y esto es capital suficiente para cualquier hombre. Un hombre bueno no conoce la derrota. Pronto se levanta y pone las manos a la obra. Yo te apoyo para que triunfes." Ella se rió alegremente de que tuvieran que trasladarse a una casa más pequeña y que ella tenga que cocinar por si misma. Ella infundió un nuevo valor, fuerza y esperanza en su marido. Le reforzó el brazo hasta que él salió y triunfó.

EN TANTO que la esposa de un hombre tenga fe en él, éste pondrá todo su empeño para demostrar que se merece la confianza, pero cuando ella carece de fe en él, él pierde igualmente la confianza en sí mismo y se queda desanimado sencillamente.

DOROTHY DIX.

ESTIMADA MISS DIX: Tengo una hija de veintiun años de edad que está muy enamorada de un hombre de veintiseis años. El nunca trabajó en su vida y está tan mimado como un chiquillo y no tiene medios para ganarse la vida y mantener una familia, pero con todo mi hija insiste en casarse con él Ella tiene un pequeño empleo que no le rinde mucho. Yo desapruebo este matrimonio tan solo porque no comprendo cómo podrán vivir. Mi hija dice que el joven le prometió que procurará buscar un empleo tan pronto como se casen. Nosotros no podemos mantenerles. Qué cree Vd. de este casamiento?

MADRE.

RESPUESTA:

CREO que un casamiento como este es peor que una exhibición de pura locura de parte de las personas contrayentes. Es un ultraje contra los padres y un asalto a ellos del que no tienen derecho de hacer.

SI UN CHICO y una chica sin medios para mantenerse, deciden casarse y morir de hambre, y ningún otro quedará afectado por su locura, tendrían derecho de hacerlo pues es un asunto que les incumbe exclusivamente. Pero los hechos no son así. En el momento que descubren que no hay alimento en los besos y comienzan a sufrir hambre, vuelven corriendo a papá y mamá para pedir que les mantengan y les den cobijo. Y sus padres tienen que pasar el resto de sus dias trabajando por un yerno o una nuera a quien han tenido que aceptar forzosamente para no decir ya nada de los nietos.

LOS HIJOS siempre están afirmando de que sus padres y madres no tienen derecho de inmiscuirse en sus casamientos. Esto pudiera ser cierto si el hijo o la hija fuese capaz de mantener a su esposa o esposo, pero ciertamente ninguno tiene mejor derecho de ser consultado en la materia como el padre y la madre si han de ser obligados a mantener al matrimonio. El que paga al gaitero tiene derecho de escoger la música que prefiere.

ES incomprensible cómo una chica que se ha empleado para mantenerse a si misma y que tiene sentido suficiente para ocupar un empleo, esté dispuesta a casarse con un hombre de veintiseis años que ha sido holgazan toda su vida y que no tiene medios para mantener una familia. En vista de que ella no gana dinero suficiente para mantenerle a él, debe comprender el egoismo que está cometiendo al ponerle como otra carga para sus padres. Y debe comprender cuan pronto llegará ella a odiarle cuando vea que él permite que un anciano y una anciana trabajen para mantenerle.

DOROTHY DIX

JACK SWIFT

Por Cliff Farrel y Hal Colson

JOAN TRABAJA DESESPERADAMENTE EN EL VOLANTE QUE LE ES POCO FAMILIAR, EVITANDO UNA Y OTRA VEZ UN DESASTRE POR UNA CUESTION DE PULGADAS A MEDIDA QUE EL AVION HACE ESPIRALES POR LA GRAN CIUDAD.

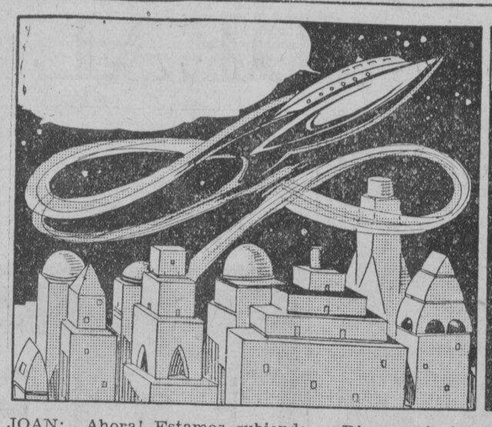

JOAN: Ahora! Estamos subiendo, a Dios gracias! Debemos haber quitado la pintura de algunos de esos edificios.

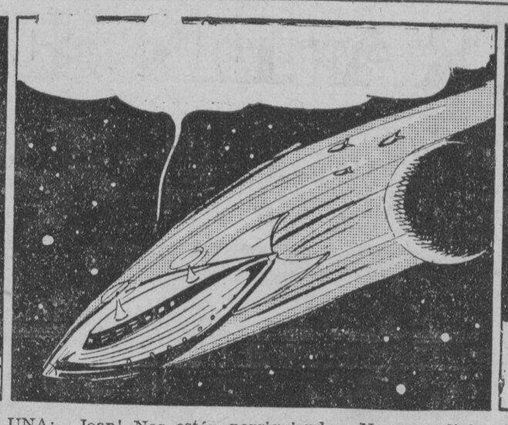

UNA: Joan! Nos están persiguiendo. Nos han divisado. Ahora que hemos salido de la sombra del planeta.

JOAN: Entonces volveremos a la sombra. Y el avion que huye se eclipsa una vez mas en el espacio oscuro interestelar.

CONNIE

Por Frank Godwin

CONNIE: Mr. Frout, Vd. sabe lo que Mr. Smoole escribió en esta carta?
PROUT: Yo, señorita? Oh, no. Me la dió sellada y no me dijo ni una palabra sobre lo que era.

CONNIE: Leala.

La carta:—

A mi sucesor:

Se que estoy muriendome y se asi mismo que no me muero de una muerte natural. No puedo acusar a nadie porque no estoy seguro. Pero hay hombres poderosos en Milltown que no desean un periódico honrado aqui. En gracia a mi, continúelo adelante.

SMOOLE.

PROUT: algames Dios, Miss Connie. Qué va Vd. a hacer?
MISS CONNIE: No estoy enterada del todo pero lo voy a averiguar. Y en el entretanto, continuaré publicando el "Bugle".

FRITZI la Corista

Por Ernie Bushmiller

Dios mio! Este nuevo director es el hombre más guapo que jamas he visto.

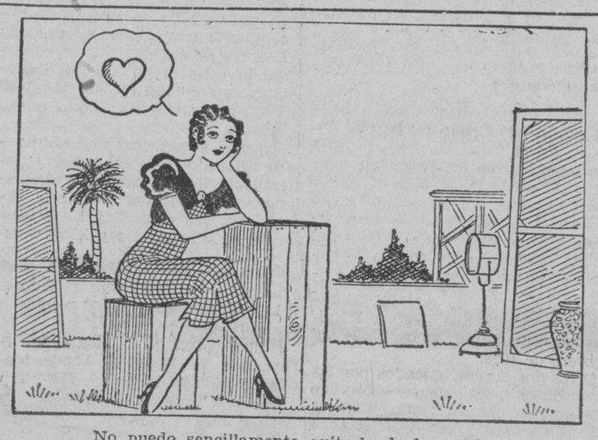

No puedo sencillamente quitarle de la mente.

¿LO HAS VISTO?

Por Maurice Ketten

JUAN: Conoces a ese chico de allí?
MARY: No, nunca le habia visto antes.

JUAN: Por qué te miraba de aquella manera?
MARY: Quizas le agrada mi aspecto.

JUAN: Si te mira de nuevo, le pegaré en la cabeza.
MAR..: Juan, eres inconsistente.

MARY: Te quedas furioso cuando un hombre me mira pero observo que tu mismo gustas contemplar a chicas bonitas.

COMO COMENZARON

Por PAUL E. BERDANIER

ECHAR EL MUERTO

En varios juegos de cartas, una ficha se pone ante el que baraja que luego es pasada por él al siguiente barajador para evitar errores. Este objeto se llamada "buck" de ahi la expresión "to pass the buck" que significa echar la culpa o la responsabilidad a otro.

LIBRO DE INVITADOS

En el antiguo Egipto cada invitado debia grabar su nombre en un "muro de invitados" en casa de su anfitrion. Esto dió lugar al uso del "libro de comensales" como una costumbre moderna.

© 1933 by United Feature Syndicate, Inc.—Great Britain rights reserved

Buzon de ideas para la esposa

Para gelatina de frutas

Las frutas dan mucha distinción a cualquier postre de gelatina. Si desea que la fruta esté suspendida en la gelatina, y no esté del todo en el fondo de la copa, espera hasta que la gelatina se haya congelado en parte antes de poner la fruta. De esta manera, puede inclusive arreglar la fruta para formar un diseño decorativo.

LA MUJER CASERA.

CURIOSIDADES DEL CINEMA

Por el Capt. Roscoe Fawcett

La rara combinación de talento y apariencia física está personificada por Edmund Lowe que jugó al baseball en la Universidad de Sta. Clara como capitan de un equipo que fue a Hawaii y despues se hizo miembro del profesorado de dicha universidad a la edad de 19 años. Lowe nacio en San Jose, California, tuvo un entrenamiento intenso en una compañia de ambulante de Los Angeles. Su siguiente paso fue gigantesco, pues fué de un extremo a otro del continente y los auditorios de Nueva York le aplaudieron en "The Brat", "The Son Daughter" y "Tha Walk Off".

M.E.C.D. 2016

Roosevelt pide autorizacion para negociar convenios tarifarios

Facultad de rebajar las tarifas a un maximum de 50 por ciento por 3 años

El presidente estudiará cómo entrar en tratos para obtener concesiones arancelarias a favor de productos de E. U.

(De la "Associated Press")

Washington, febrero 28.—El Presidente Roosevelt y los caudillos demócratas del Congreso han acordado este dia pedir autorización pronta en favor del Presidente para negociar convenios arancelarios reciprocos con las demás naciones.

El plan es facultar al Presidente para rebajar las tarifas existentes hasta un maximum de 50 por ciento por un periodo de tres años. No se autorizara a quitar artículos de la lista libre ni a colocar artículos sujetos ahora a tributación, en la lista libre.

El senador Joseph T. Robinson, líder democrata del senado, expresó la opinión de que el Congreso pondra en vigor el programa.

El Presidente Roosevelt ha estudiado personalmente este dia el problema de como obtener poderes para poder entrar en tratos con las demás naciones con vistas a lograr concesiones arancelarias para los productos americanos y como resolver asimismo el programa de socorro despues de abandonar el primero de mayo el proyecto de emergencia en la administracion de los trabajos civiles.

Sobre el socorro, Roosevelt anunció un plan en cuya virtud los que en adelante reciban ayuda federal seran solo los muy necesitados en las regiones rurales, los grupos en las "comunidades de una sola industria" donde parece imposible el futuro reempleo, y los desempleados en las grandes ciudades. Se cree que el reciente presupuesto de $950,000,000 votado por el congreso sera bastante para un año.

De este presupuesto, $450,000,000 son para permitir la continuación de la Administración de Obras Civiles hasta el primero de mayo y $500,000,000 para otras medidas de ayuda federal a los desempleados. Los obreros de la Administración de Obras Civiles, que han llegado a un total de mas de 4,000,000 estan ahora abandonados en cifras de miles.

Antes de llegar a una decisión sobre los convenios arancelarios, el Presidente Roosevelt convoco a un grupo de miembros del gabinete, asi como a los caudillos congresionales de la administración, para estudiar la situación. Ha surgido una oposición considerable a otras proposiciones.

En favor del nuevo movimiento de socorro, esta una teoria de la administración abriendo una brecha en el muro economico bastante a dar cobijo a unos 10,000,000 de personas cuyo desempleo, segun las autoridades, promete ser permanente bajo el actual sistema economico.

La administración cree que el problema transcedental de estos 10,000,000 de hombres es una parte de la cuestión de socorro inmediato, y debe ser considerado inmediatamente.

En general, el plan es que la administración de socorro, encabezada por Harry Hopkins, suministre dinero de su total de $950,000,000, y que las agencias de homestead y analogas suministren las ideas, la gente y el material para poder en ejecución un plan permanente.

Parte de los $950,000,000 votados para fines de socorro iran probablemente al programa agricola de subsistencia, vinculando la ultima agencia con las actividades de la administración de socorro.

Cuaderno hablara ante estudiantes

MIGUEL CUADERNO

Miguel Cuaderno, vice presidente del Banco Nacional, sera el huesped de honor y orador principal en la reunión de alumnos de la Columbian Institute, que se verificara mañana por la mañana. Se espera que el Sr. Cuaderno hable de un tema economico de vital importancia, en relación con el comercio actual de las Islas. Pedro A. Gavino, de la misma institución presentará al huesped de honor.

BUEN REFUERZO PARA EL CUERPO POLICIACO LOCAL

Los 85 nuevos agentes estan bien instruidos y fisicamente aptos

Cuando los 85 nuevos policias recientemente nombrados por el Alcalde para engrosar las fuerzas del Departamento de Policia de Manila vayan a las calles a montar guardia, no solamente quedara muy aliviado el servicio policiaco de su actual situación, sino que habrá policias jovenes, bien instruidos y fisicamente aptos.

Los nuevos policias que ahora se estan entrenando en cuanto a sus obligaciones al publico y en la interpretación de las leyes y ordenanzas que tienen relación directa con su cargo, en la "Training School" de la estación de Meisic, están adelantando mucho en sus estudios.

El sargento Gabriel Leynez, que se encarga de la instrucción de estos nuevos policias, dice que todos están fisica y mentalmente preparados para asumir el cargo de policias con mas ventaja que muchos, porque la mayoria de estos jovenes, no solamente se han graduado de High School, como requieren los reglamentos del Departamento de Policia, aprobados hace poco, sino que algunos han sido universitarios, y han seguido cursos superiores a los de High School.

En las clases de entrenamiento no se encuentran dificultades para enseñarles el sentido de tal o cual ley u ordenanza, porque todos, quien mas, quien menos, lo entienden inmediatamente, y la clase se convierte a veces en un salon de discusión sobre la interpretación de las leyes.

En los ejercicios fisicos y militares por los que todos tienen que pasar tambien, los jovenes policias han demostrado mucha aptitud, porque resulta que muchos de estos han sido oficiales o por lo menos soldados de las escuelas publicas y algunos de la Universidad de Filipinas.

Tres inmigrantes chinos son arrestados al fin

Chua Koc, buscado por las autoridades de la Aduana para ser deportado desde el año 1923, ha sido finalmente hallado y arrestado por uno de los agentes de la División Secreta de la Aduana, Leandro Victoria. Chua llegó a Filipinas procedente de Amoy el 24 de Febrero de 1923.

Otros dos chinos buscados por las autoridades por haberse escondido despues de que su fianza hubiera sido confiscada, fueron arrestados por los agentes de la Aduana. Estos no obtuvieron el permiso necesario para permanecer en Filipinas despues de haber llegado a bordo del "Anking."

Estos tres arrestados se hallan detenidos en la carcel de detención de la Aduana y seran transportados a China por el primer barco que salga.

Singson Encarnacion es reelegido Presidente de "Philippine Guaranty Co"

Ortigas es otra vez vice y McMicking gerente

El Hon. Vicente Singson Encarnación, Secretario de Agricultura y Comercio, fué reelegido presidente de la Philippine Guaranty Co., en la reunión de accionistas celebrado el sábado por la tarde, mientras que don Francisco Ortigas fué reelegido vicepresidente.

José McMicking fué reelegido de nuevo gerente y Agustin Abella, gerente auxiliar y secretario. A. F. Gonzales, continuará en su mismo cargo de auxiliar del gerente. La compañía de seguros Filipinas, una entidad hermana de la Philippine Guaranty Co., también volvió a reelegir a todos sus funcionarios y miembros de la junta directiva. Francisco Ortigas fué reelegido gerente.

El Sr. Ortigas declaró después de la reunión que la Philippine Guaranty Co., declaró y pagó un dividendo de P3 de cada uno de los tres primeros trimestres de 1933, y más de P3 en el último trimestre del año. El valor par de las acciones es P100 cada una, mientras que el valor actual en plaza es P350.

Hon. V. SINGSON ENCARNACION

La compañía de seguros Filipinas, declaró un dividendo de P30 en cada uno de los tres primeros trimestres y más de P30 en el último trimestre. El valor par de las acciones es P1,000.

Treinta y tres premiados en el concurso de Boie en el Carnaval

La Botica Boie anuncia el resultado del concurso de "Específicos Preparados en Filipinas" que tuvo lugar en el Pabellón de la Botica Boie durante el Carnaval pasado.

Este concurso que por su estilo singular ha creado gran interés en los cientos de participantes, la mayoría de ellos constituyendo la nueva generación, ha dado una oportunidad para el estudio de los muchos y diferentes productos fabricados en Filipinas, y vendidos bajo la marca registrada Boie-Watsonal.

Los premios se dieron a la composición mejor escrita, más correcta, y contestando la mayoría de preguntas. Treinta y tres personas fueron los ganadores, seleccionados entre los 1,500 participantes. Los premios ofrecidos se cobrarán en género de la Botica Boie. Se suplica a los ganadores que se presenten en persona a la Botica Boie, Departamento al Detall, 95 Escolta, Manila, para recoger sus correspondientes premios. Los ganadores y la cantidad ganada se publica a continuación.

Primer premio: Magdalena S. Fernando, 300 Esguerra, Tondo, Manila, P100.00 en género.

Segundo premio: Cipriana de Castro, Sta. Rita, Pampanga, P50.00 en género.

Tercer premio: Concepción R. Santos, Batangas, Batangas, P25.00 en género.

Cuarto premio: 10 premios de P5.00 a cada uno en género:

1. Juan Zapanta, Sta. Rita, Pampanga.
2. José Yaza y Griño, College of Medicine, Sto. Tomás University, W. C., Manila.
3. Josefina Carillo, Columbian Institute, 14 T. Pinpin, Manila.
4. Diosdado Barrientos, Bachrach Motor Co., Manila.
5. Querubin F. Fulgencio, 528 Colorado, Manila.
6. Vicente S. Araullo, 529 Aviles, Manila.
7. Jaime Fernando, 505 San Fernando, Manila.
8. José Advincula, 505 San Fernando, Manila.
9. Ramona Tenasas, 319 San Nicolás, Binondo, Manila.
10. Luz Fulgencio, Batan, Capiz.

Quinto premio: 20 premios de P2.00 a cada uno en género:

1. Teodora S. Perey (Mrs.), 1108 Tennesse, Malate, Manila.
2. Juanita Eamilao, 1414 Felix Huertas, Manila.
3. Francisco Jesalona, Gumaca, Tayabas.
4. Magdalena B. Morales, 214 Tuberias, Quiapo, Manila.
5. Mathilde Mogridge, 534 Kahilum, Pandacan, Manila.
6. Laureana de Leon, 165 Solana, W. C., Manila.
7. Eligio P. Santiago, 110 Ricafort, Tondo, Manila.
8. Irene Sison (Mrs.), 1163 Agno, Malate, Manila.
9. Pelagio Martinez, 532 Tayuman, Manila.
10. Marciana M. Rivero, 56 San Juan de Letrán, W. C., Manila.
11. Soledad Feliciano (Mrs.), Balete, Capiz.
12. Pilar Cases, 1819 Felix Huertas, Manila.
13. Felisa A. Vidamo, 122 A. Mabini, Caloocan, Rizal.
14. Julián V. Nery, 807 Mayhaligue, Sta. Cruz, Manila.
15. Dominio Lim, 185 Rosario, Manila.
16. Balbino Lim, 810 Lavezares, San Nicolas, Manila.
17. Clodorico Villanueva, San Lorenzo, Gapan, Nueva Ecija.
18. Felicísima M. Soriano, 16 Colon Street, Dumaguete, Negros Oriental.
19. Antonio Baltazar, 173 A. Mabini, Caloocan, Rizal.
20. Josefina Valencia, Baliwag, Bulacan.

UN CAPITAN Y UN TENIENTE DENUNCIADOS

Infracción de reglamentos de cuarentena. — Explicación pedida

Un oficial de la marina americana y el capitán R. J. Healy, del "President Grant", afrontan cargos administrativos por infracción de cuarentenas, y son requeridos por la Aduana a dar una explicación dentro de 48 horas a recomendación del Dr. H. F. Smith, jefe de la Oficina de Cuarentenas de Estados Unidos en Filipinas.

Según el Dr. Smith, el teniente S. B. Frankell, de la marina, fué a bordo del "President Grant", a las 6:57 de la mañana, del día 26 de febrero pasado, antes de otro cualquiera, sin permiso del médico de cuarentenas. La Aduana pregunta ahora al capitán por qué permitió la subida de dicho oficial, en contravención de los reglamentos.

El administrador Sr. Vicente Aldanese también envió ayer una comunicación al jefe de la estación naval de Cavite, pidiendo que se le informe quien era el patrón de la lancha que llevó al teniente Frankell a bordo del "President Grant" diciendo que tanto dicho oficial como el que mandaba la lancha violaron reglamentos de cuarentenas.

La misma lancha de la Aduana que lleva al inspector de barcos no puede atracar a ningún barco que viene de otros países, sin permiso del médico de cuarentenas que primero va a bordo para inspeccionar a la tripulación y a los pasajeros, y ver si estos están libres de enfermedades contagiosas.

Gran asamblea campesina convocada en Lambac, Guagua para el domingo proximo

Magna parada en que tomarán parte unos 10,000 campesinos.—Mitin monstruo después

Una gran asamblea de campesinos se celebrará en el barrio de Lambac, municipio de Guagua de la provincia de Pampanga, el próximo domingo, 4 de marzo. Esta asamblea ha sido convocada por la "Liga de Campesinos", una organización aparceril adscrita al Congreso Obrero Inc. que preside el Sr. Hugo A. Retaga y tiene por objeto tratar sobre las actividades de la liga con relación a la nueva ley sobre plantaciones de cañadulce recientemente aprobada por la Legislatura Filipina y otras legislaciones que afectan a la clase campesina.

Serán huéspedes de honor de esta asamblea el Director de la Oficina del Trabajo, Sr. Hermenegildo Cruz, y el Comisionado del Trabajo afecto al Departamento del Interior, Sr. Faustino Aguilar. La llegada de estos huéspedes de honor será anunciada con cohetones. Habrá además arcos en donde se colocarán cartelones con inscripciones alusivas a las necesidades y anhelos de los campesinos. Por la tarde, hacia las 2:00 p. m. tendrá lugar una gran parada en donde tomarán parte unos 10,000 miembros de la Liga que vendrán de las provincias de Pampanga, Bataan, Zambales, Tarlac y otras limitrofes. Después de la parada se llevará a cabo un mitin monstruo en donde no hablarán más que los huéspedes de honor y el presidente general de la Liga de Campesinos, Sr. Domingo Ponce. El objeto del mitin es explicar ante la gente campesina las disposiciones de las legislaciones sobre la siembra de palay, de cañadulce, creación del Departamento del Trabajo y otras leyes que afectan a la clase trabajadora.

La "Liga de Campesinos" que se ha fundado hace solamente un año en el municipio de Santa Rita, provincia de Pampanga, ya cuenta hoy con varios miles de afiliados esparcidos en el primer distrito de Pampanga, y en las provincias de Zambales, Tarlac y Bataan. Esta Liga tiene establecidos unos 320 comités en todos los barrios y sitios de dichas provincias y existe una fuerte confraternidad entre sus miembros.

La Liga proyecta celebrar con grandes festejos el próximo 1.o de mayo en el pueblo de Santa Rita, Pampanga, que viene a ser la Meca de todas estas actividades aparceriles. De llevarse a cabo este proyecto será la primera vez, en que en los anales de la historia de dicho municipio se celebre una fiesta eminentemente obrera como es el 1.o de mayo de cada año.

National Teachers College.

El profesor Eulogio B. Rodriguez organiza la reunión.

El Dr. Jose Albert hablara de Rusia

Dr. JOSE ALBERT

Con el Dr. Jose Albert, como orador principal, el cuarto banquete anual de los clubs de Relaciones Internacionales de Filipinas, se celebrara el sabado por la tarde, 3 de marzo en el Philippine Women's University.

El Dr. Albert hablará de las relaciones Ruso-Japonesas, el efecto del reconocimiento de America a Rusia, y el efecto de todos estos para Filipinas.

Esteran representados los capitulos de la Universidad de Filipinas, Philippine Women's University, Universidad Nacional, Universidad de Manila, Far Eastern University y

Se espera que el pesimismo entre capitalistas desaparezca

Por el Corredor FRANCISCO REYES.

Situación general.—Las noticias que durante la última quincena se han recibido de la metrópoli no son muy tranquilizadoras para nuestros productos; por otro lado las acciones mineras que eran motivo de que el mercado se animara y circulara el dinero han bajado de tal modo que han causado alarma a sus tenedoras y bancos de la localidad. Es de esperar que todo se arregle y desaparece el pesimismo que preocupa a nuestros capitalistas.

China Banking Corporation—En nuestro próximo número publicaremos su memoria correspondiente al último ejercicio; muy firmes sus acciones sin vendedores.

Hongkong & Shanghai Banking Corporation—Han cambiado de manos $1,835.

Union Insurance Society of Canton—$576.

Central Azucarera La Carlota—Sigue la demanda de estas acciones con compradores P145.00.

Pampanga Sugar Development Co.—Cambian de manos P40.00 la acción con más compradores a dicho tipo.

Victorias Milling Preferidas—Hay compradores a P90.00 y quizás P100.

The Philippine Guaranty Co., Inc.—Tenemos a la vista la memoria de esta corporación y de ella sacamos algunas cifras para publicarlas como prueba de su pujante estabilidad.

Con un capital de P750,000, tiene reservas por valor de P1,740,000, sus préstamos hipotecarios P1,787,017.-90, sus inversiones en acciones y obligaciones de otras compañías P714,765.34, su efectivo en bancos y metálico en caja P178,668.42, fondo de pensiones para empleados P115,-317.81, sus beneficios por intereses, dividendos son P472,715.57 y dividendos pagados P142,500.00; con estos antecedentes no es de extrañar que no hay acciones a la venta.

Philippine Trust Company—Publicamos algunas cifras de esta corporación porque son de interés para los capitalistas de estas Islas.

Su capital P1,000,000.00. Depósitos P6,402,918.12 efectivo en los bancos y caja P1,484,936.57, préstamos y descuentos P4,564,203.95. Surplus P100,000.00, reservas para contingencias P43,000.00 y utilidades P54,133.-36. Casi todas las cuentas han tenido importantes aumentos comparadas con las de años anteriores, el total de sus reservas asciende a P7,743,100.26. El presidente Sr. G. C. Dankwerth y junta directiva, han sido reelegidos por unanimidad.

Fidelity & Surety Co.—Publicamos algunas cifras de esta corporación para conocimiento de nuestros capitalistas y público en general.

Su capital totalmente pagado P500,000.00. Surplus P225,000.00 inversiones, primeras hipotecas P574,-597.33 y su efectivo en caja P120,-605.62. Su presidente el Sr. G. C. Dankwerth y junta directiva, han sido reelegidos por unanimidad.

Acciones Mineras—Como verán nuestros lectores los precios de la mayoría de ellas han bajado de una manera inesperada causando alarma a sus tenedores, las siguientes operaciones se hicieron a los precios siguientes:

Antamok Gold Field—De P0.55 a P0.54.
Atok Gold—De P0.09½ a P0.09.
Baguio Gold—De P0.37 a P0.38.
Balatoc Mining Co.—De P29.00 a P28.00.
Benguet Consolidated—De P28.00 a P29.00.
Benguet Exploration—De P0.20 a P0.18½.
Big Wedge—De P0.10½ a P0.09.
Equitable—Vendedores a P0.10.
Gold Creek—De 3.00 a P2.80.
Gold River—De P0.32 a P0.37.
Ipo Gold—De P2.95 a P2.80.
Itogon—De P4.50 a P4.70.
Suyoc—De P0.72 a P0.70.

Abacá—Los grados F se cotizan P10.25 y T2 P7.00.
Coprax—Buen corriente P3.30 y P3.70 resecado los 100 kilos.
Azúcar—P7.40 y P7.50 el pico.

Cambios—Pesetas 136 — Francos 7.45—Hongkong 79—Japon 61—Dollar en España 7.30—I. en España 37.68—L. E. en Nueva York $5.03—equivalente a P10.26.

NOTICIERO RELIGIOSO

Jueves, 1.o de marzo

Calendario de hoy: Ss. León, Donato, Abundancion, Nicéforo y Hermetes mm., Rosendo y Albino oo.cc., Antonina m. y Eudosia penitente.

Calendario de mañana: AYUNO Y ABSTINENCIA PARA TODOS LOS FIELES. Ss. Pablo, Heraclio, Lucio a., Simplicio p.c., Carlos m., y Secundila y Jenara mm.

POR LA VIRGEN DE LOURDES

La Archicofradía de Nuestra Señora de Lourdes, establecida en su propia Iglesia de PP. Capuchinos de esta Ciudad de Manila, celebrará su función mensual el sábado próximo con los cultos siguientes:

Mañana.—A las 6, misa de Comunión General cantándose durante la misma, motetes a Jesús Sacramentado, con acompañamiento de órgano.

Tarde.—A las 5:45 se dará principio a la función con el rezo del Santísimo Rosario: luego seguirá la hermosa práctica de la devoción Sabatina, y el sermón que predicará el Rdo. P. Director, finalizando con el canto de la Salve.

Funciones de Cuaresma

Todos los viernes y domingos de Cuaresma en la iglesia de los PP. Capuchinos en Intramuros, hay funcion del Via Crucis. El acto comienza a las 5:30 de la tarde.

CONGREGACION DE MARIAS

Hoy a las 5:30 de la tarde habrá función de las Marias en la iglesia de San Ignacio encargándose de los cultos los turnos 5 y 22 presididos respectivamente por Da. Josefa E. de Fernández y Da. Beatriz B. de Romualdez.

EN SAN VICENTE DE PAUL

A las 6 p. m. de hoy, jueves 1.o de marzo se practicará, como de costumbre, en la Iglesia de los PP. Paules "La Hora Santa" para los miembros del Apostolado de la Oración, de la Archicofradia de la Santa Agonia y devotos en general de este piadoso ejercicio.

EN LA S. I. CATEDRAL DE MANILA

Horario de misas y otras funciones religiosas:

Dias ordinarios: Misas de 6:00 y 6:45.

Dias festivos: Misas de 6:00, 7:00 y 8:00.

Dias de domingo: Misas de 5:00, 6:00, 8:00 y 10:00.

Nota: Todos los domingos se enseña la catequesis a los niños y adultos desde las 8:00 hasta las 9:00 a. m. Y por la tarde a las 4:30 se pone de manifiesto el Santísimo Sacramento al que seguirá el rezo del Santo Rosario, Letanía Lauretana, Bendición y Reserva.

El primer miércoles de cada mes y en la Capilla parroquial se celebrará una misa de 6:00 con acompañamiento de armonium y otros motetes religiosos. Esta función solemne se hace en honor de la Pia Unión del Tránsito de San José.

Los primeros viernes del mes la misa de 6:00 se dice en la Capilla del Sagrado Corazón.

Los dias 24 y 28 de cada mes hay misas de 6:00 y 9:00 en honor de María Auxiliadora y de San Judas Tadeo respectivamente.

Cada tercer domingo de mes hay una función solemne eucarística. A las 10:30 se expone solemnemente el Santísimo Sacramento y a continuación se reza la Estación Mayor, quedándose así expuesto hasta las 5:00 de la tarde en que se dará comienzo el rezo del Santo Rosario. Letanías del dulce nombre de Jesús. Conmemoración mensual de María Auxiliadora, Procesión del Santísimo por el interior del templo, Bendición y Reserva de Su Divina Majestad.

EN STA. CRUZ

Todos los martes hay misas en el altar de San Antonio de Padua a las 5:30 y a las 6:30 de la mañana.

Los Terceros Domingos hay procesión del Santísimo después de la misa de ocho.

EN STO. DOMINGO

Todos los terceros domingos de mes habrá procesión del Santísimo por el Claustro de Santo Domingo a las 8 de la mañana.

El 28 de cada mes a las 6:30 a.m

LOS INSECTOS DAN ENFERMEDADES
FLIT
los mata

UN Cepillo de Dientes GASTADO no puede limpiar bien

COMPRESE UN Pro-phy-lac-tic

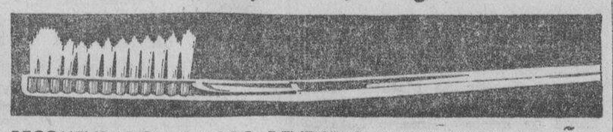

RECOMENDADO POR LOS DENTISTAS DESDE HACE 40 AÑOS

¡Aquí tienen un regalito para los chicos! Con cada tubo de Crema Dentífrica Listerine, o cada Cepillo Pro-phy-lac-tic que usted compre, recibirá *gratis*, mientras duren, una careta en colores del famoso ratoncito del cine Mickey Mouse o de su compañera, Minney Mouse. Consígase una ahora mismo—en cualquier farmacia o tienda.

Corte Ese Catarro Ahora Con MENTHOLATUM

Friccione su pechito con MENTHOLATUM, aplíqueselo en las fosas nasales y pronto podrá respirar más fácil y regularmente. MENTHOLATUM previene el peligro de congestión y crup, y su olor fresco y agradable calma y facilita un sueño tranquilo.

Siempre tenga a la mano MENTHOLATUM para esos accidentes casi diarios, como quemaduras, escaldaduras, afecciones cutáneas, golpes, rasguños etc. Exija el legítimo. De venta sólo en tarros, tubos y latas.

Formula: Menthol 0.8 gm., Camphor 3 gm., Oil Eucalyptus 0.1 gm., Boric Acid 8.5 gm., Oil Pupillo 0.1 gm., Excipients to make 30 gm.

AÑOS de PELIGRO PARA sus HIJAS

Desde que entran en la pubertad, muchísimas jóvenes se ven atacadas por el peligro de la anemia y la clorosis. Es preciso precaverse; vigorizar el organismo, enriquecer la sangre. En la Emulsión de Scott abundan elementos fortificantes que revitalizan y robustecen. Désela desde hoy a sus niñas para evitarles peligros y prepararles un futuro saludable.

Rechace toda imitación. Acepte sólo la

EMULSION DE SCOTT

Exija siempre esta marca

RICA EN VITAMINAS

FORMULA OF SCOTT'S EMULSION:—Cod Liver Oil, 29.032%; Glycerine, 12.097%; 1% Solution of Hypophosphites of Lime and Soda, 56.937%; Excipient, 1.796%; Flavoring, .138%. . . . *Approved and Registered by the Board of Pharmacy.*

AVISO

A LOS ACCIONISTAS DE LA

PANGASINAN MINING COMPANY, INC.

Para conocimiento de los Sres. Accionistas de la Pangasinan Mining Company, Inc., tenemos el honor de participarles que hemos procedido a la reorganización de la Junta Directiva, la cual queda constituida en la forma siguiente:—

Don Amando Avanceña, Presidente
" Franco Vera Reyes, Vice-Presidente
" José A. S. de Vega, Secretario-Tesorero
" Manuel Abella Imperial, Director y Abogado de la Corporación.
" Simon C. de Paula, Director.

Participamos, así mismo, que la directiva arriba mencionada ha dispuesto la inmediata reanudación de los trabajos en sus pertenencias mineras.

PANGASINAN MINING COMPANY, INC

Por J. A. S. de Vega,
Secretario-Tesorero

Oficina: 205-206 Cu Unjieng Bldg.
T. Pinpin, Manila

MANANTIALES del ESTADO FRANCÉS
AGUAS MINERALES NATURALES BICARBONATADAS SÓDICAS

VICHY HOPITAL
Enfermedades del Estómago y del Intestino, Dispepsias, Gastralgias

GRANDE-GRILLE
Enfermedades del Higado y del Aparato Biliar

CÉLESTINS
Gota — Mal de Piedra — Artritis

EXÍJASE el MANANTIAL

PRODUCTOS VICHY-ÉTAT
a la Sal natural sacada de los Manantiales

PASTILLAS VICHY-ÉTAT Sal natural . Ogr. 06 Goma Ar . Ogr. 01 Azúcar .... 2 gr. 03
2 ó 3 después de las comidas facilitan la digestión

COMPRIMIDOS VICHY-ÉTAT Sal natural . Ogr. 32 Acido tártrico Ogr. 17
Para hacer por sí mismo agua digestiva gaseosa.

M.E.C.D. 2016

ANUNCIOS Clasificados

FINCAS

SE VENDE SOLAR

₱10.00—AVENIDA TAFT—Hermoso solar de 2,333 m. c. con un frente de 44 metros por la Avenida Taft y 50 metros por la Calle Luna. Se puede considerar cualquiera proposición razonable. C. M. HOSKINS & CO., Corredores de Fincas, 185 David. Tel. 2-22-16. (334)
(1-mzo.-34)

SE VENDE LOTE

₱7.50—STA. CRUZ—Un lote alto de 180 m. c. (12x15) cerca de la Calle Tayabas y Bonifacio Elementary School. Da al sol de la mañana; muy buen vecindario. Se vende por ₱1,350 al contado. C. H. HOSKINS & CO., Corredores de Fincas, 185 David. Tel. 2-22-16. (UL)
(1-mzo.-34)

HRMOSO. LOTE TAFT, GANGA!

1,223 m. c. Torrens. P1500, cash y resto 10 años, sol d'la mañana, arb. frut. flores, sitio aristocrat. (Taft Ave., Pasay) P8.50 solmente. m. c. unico barato en dicho lugar. Tambien una casa Veranie-ga—Aire del mar, San Luis, Pasay, sin el terrno. de 500 m. pero asegdo., 4 hab., luz, gas, garage, jardin. vecindad aristoc. P3,200 y Tambien otra casa gde. mat. fts. aseg. con 2,850 m. c. en Aurora P6,550. solamente! Completa ganga, No hay otro igual. Bueno pa. V. y porvenir sus hijos! Tel. 5-15-71. (1-mzo.-34)

SE VENDE.—Una casa con 2 dormitorios en San Juan, con 706 m. c. de terreno en una excelente vecindad a mitad de costo aproximadamente. Hay medio de trasporte cercano. Solamente ₱40 al mes o ₱31 al mes el primer año. Una ganga excepcional. P. O. Box 2261.
(27-feb.-h.n.a.)

AVISOS

NOTICE
P.S. CASE NO. 38892

Notice is hereby given that Domingo Aquino, of San Carlos, Pangasinan ,a public service operator of an automobile business within the provinces of Pangasinan, Pampanga, Tarlac, Nueva Ecija and the City of Manila, has filed an application requesting authority to increase his present equipment by the addition of one (1) automobile DURANT. Any person opposing the granting of the said authority is hereby required to file his opposition in writing with the Commission not later than March 15 ,1934, on the understanding that failure to do so will be considered a waiver of action.

Manila, February 13, 1934.
ROBERTO REGALA
Secretary
Public Service Commission
FEB. 22—MAR. 1

NOTICE
P. S. Case No. 37511

Notice is hereby given that Mr. Gonzalo S. Vinluan, of Lingayen, Pangasinan, a public service operator of an automobile business within the province of Pangasinan, has filed with the Commission an application for authority to increase his present equipment by the addition of four (4) automobiles, 1 Chevrolet touring No. 39-471, 1 Ford touring No. 1-10166, 1 Ford Phaeton No. 39-774 and 1 Dodge No. 25-535. Any person opposing the granting of the said authority is hereby required to file his opposition in writing with the Commission not later than March 20, 1934 on the understanding that failure to do so will be considered a waiver of action.

Manila, February 20, 1934.
ROBERTO REGALA
Secretary
Public Service Commission.
(22-1-mzo.-34)

AVISO

Por la presente se anuncia que la firma social CHASTEK & GARCIA, 123 Crystal Arcade, se disuelve con efectividad el Febrero 27. Los insfrascritos no seran responsables por cualesquiera transacciones, deudas u obligaciones que en adelante se registren o contraigan en nombre de CHASTEK & GARCIA por cualquiera de los Consocios.

(Fdos.) J. W. CHASTEK
Z. GARCIA
(27-28-1-mzo.)

MISCELANEA

PARA LOS HOGARES

PRECIOSOS Sillones de Bejuco con los famosos muelles espirales—"COIL," que hoy estan de moda en America, recientemente introducidos en las Islas. Estos Sillones son Preciosos y MUY COMODOS. SE DEVUELVE EL DINERO AL QUE NO ESTE SATISFECHO.
Philippine Wicker Works, Inc.
T. Pinpin No. 241
A pocos pasos de la Escolta.
(1-3-10-17-mzo.-34)

SE VENDE.—Muebles de mimbre en perfectas condiciones a mitad de precio. El dueño se marcha a América. Acuda por las mañanas al 4 Military Plaza o Tel. Ft. Santiago Exchange 126.
(1-mzo.-34)

Para Señoras y Señoritas
CURSOS PRACTICOS
de
CORTE Y CONFECCION
por
Correspondencia
En Ingles y Español
Bajo la Dirección
de
Jesusa Ll. Vda. de Blanco
Tennessee 242.

ARROZ
Servicio a Domicilio
C. ARCE
Teléfono 2-21-66
741 Lepanto
(1-mzo.-34)

SE NECESITA

PUESTOS VACANTES

Tenemos dos puestos vacantes para dos señoritas, que tengan experiencia en ventas, trabajo permanente. Pueden ganar ₱20. por semana al comienzo. Conocimiento del español esencial. Dirijanse al 331 Kneedler, Bldg.
(1-mzo.-34)

SE NECESITA.—Una niñera filipina que hable el castellano y quiera ir al extranjero de vacaciones con una familia. Dirigirse: 611 A. Mabini.
26-feb.-h.n.a.)

SE ALQUILAN

SE ALQUILAN. — Apartments en 1012 y 1016 Pennsylvania a ₱50 sin muebles, ₱60 con buenos muebles completos, 3 habitaciones grandes, sala, veranda, baño de primera, 2 toilettes; situados en sitio fresco y tranquilo. Razón: Malate Garage. Tel. 5-69-66. Dakota 767.
(1-feb.-d.a.)

AUTOMOVILES

SE VENDE.—Un Packard Limousine de 7 pasajeros, en excelentes condiciones. Costo P8,500. Precio solamente P2,500 o se cambiara con Sedan bueno de 5 pasajeros en iguales condiciones. Una oportunidad realmente rara, si desea un buen coche refinado. P. O. Box 2261.
(28-feb.-h.n.a.)

SE VENDE. — Un PACKARD SEDAN en excelentes condiciones. J. Bayot, 811 Vermont, Teléfono 5-77-88.
(16-feb.-h.n.a.)

PERDIDA

PERDIDA

Se han extraviado unos lentes con mango, con cristal roto, en la calle Nueva, frente al establecimiento de Abolafia. Se gratificará a quien lo devuelva a la calle M. H. del Pilar 212.
(1-mzo.-34)

UNITED STATES OF AMERICA
THE GOVERNMENT OF THE PHILIPPINE ISLANDS
MANILA

BEFORE THE PUBLIC SERVICE COMMISSION

Case No. 38464

MIRASOL ELECTRIC PLANT
Applicant.

Application for a certificate of public necessity and convenience to install, maintain and operate an electric light plant in Binalbagan, Negros Occidental.

ORDER

Pursuant to the provisions of section 22 of Act 3108 as amended, The Mirasol Electric Plant has filed with this Commission on January 4, 1934 an application for a certificate of public necessity and convenience to install, maintain and operate an electric plant in Binalbagan, province of Negros Occidental.

This application will be called for hearing on FRIDAY, MARCH 16, 1934 at 9:00 a. m. at the offices of this Commission, at No. 86 Calle Sta. Potenciana, Manila, and all persons opposing the granting of the same should file written protests on or before the above date and appear at the hearing with such evidence as may be deemed proper in the premises.

The applicant is hereby ordered to appear personally or thru a duly authorized representative to show that the operation above described will promote public convenience in a proper and suitable manner as required by the provisions of Act 3108 as amended.

The applicant is hereby ordered to publish this order in either one English or Spanish newspaper of general circulation in the Philippine Islands, twice ten days prior to the date of the hearing and to submit **at the hearing the affidavit of the publisher to show compliance with this order.**

The applicant is hereby required to submit at the hearing a plan of the Municipality of Binalbagan, Negros Occidental, showing the location of the poles and their sizes, duly approved by the Municipal Council of Binalbagan, Negros Occidental and the District Engineer of Negros Occ.; a plan of the power plant showing the distribution of the machineries; estimated cost of operation; capital invested; estimated number of subscribers; number of houses within the radius of operation; list of personnel and their salaries.

ENTERED. Manila, February 24, 1934.

VICENTE DE VERA
(Judge of 1st Instance)
Acting Commissioner

Certified Correct:
ROBERTO REGALA
Secretary
Public Service Commission
(Feb. 28-1 mzo.)

ESTADOS UNIDOS DE AMERICA
ISLAS FILIPINAS

JUZGADO DE PRIMERA INSTANCIA DE MANILA
SALA I

Causa Civil No. 45437
TESTAMENTARIA DEL FINADO ANTONIO BARRETTO.

AVISO DE LOS COMISIONADOS

Los infrascritos comisionados de avaluo y reclamaciones, nombrados por el Juzgado de Primera Instancia de Manila, para oir y resolver las reclamaciones que hubiesen contra esta testamentaria, por el presente notifican a todos los acreedores y demas personas que tengan interes en los bienes dejados por el finado Antonio Barretto, para que presenten sus reclamaciones ante los que suscriben, el 8 de marzo y el 12 de abril, 1934, de 4 a 5 de su tarde, en la casa No. 188, Sta. Mesa, Manila, I. F., donde celebrarán sesiones dichos comisionados en los dos citados dias.

Manila, I. F., 1.o de marzo de 1934.

JUAN BLANCO
FEDERICO BARRETTO
Comisionados de Avaluo y Reclamaciones.
(1-8-15-mzo.-34)

Pasajeros que llegan y salen

Por el BOHOL II, para Calapan, Boac, Gasan, Pinamalayan, Romblon, Capiz y Nuevo Washington: P. Navarro, A. Landahl, C. Hagedorn, Ten. Silvino, P. Garcia, Manuel Escarilla, Sur Maria, Rosing Rosa, Go Hong Bon, Leonardo Mercader, Esteban Susa, Gabino Estanislao, Elias G. Semilla, Consuelo Mitra, Aurea Raymundo, Paz J. Semilla, Luz Villa, Alicia Mariposque, Vicenta Nabor, Rodiger Castro, Julian Atienza, Petrona Rosas, Marcelina Bautista, Capt. M. B. Alagon, Soldados B. Vergara, S. Loriega, Jesusa Santillan, Francisca Torres, Maxima Ellab, Piedad de Luarca, Jose O. Chi Hock, Luciano Madrona, Maximo Garduque, Yu Ling Suy, Tomas Lardizazbal, Librada Ayap, Chong del Mundo, Mauro Pamintuan, A. Nieva, Ginerona P. de Garcia, Nene Velasco, Pedro Maling y Rosario de Lardizabal.

Por el KOLAMBUGAN, para Cebu y Kolambugan: E. Enriquez, Sra. M. Velez y Demetria Velez.

Por el ILOILO, para Iloilo: A. Swanson, F. Araneta y Srta. C. Centenera.

Fondos para el socorro de emergencia en Estados Unidos

(De la "Associated Press")

Washington, fobrero 15. — Un bill de la administracion aprobado por los dos ramos del Congreso, votando $950,000,000 para continuar el programa directo del desempleo, ha sido firmado este dia por el Presidente Roosevelt.

Su desembolso estara bajo la direccion de Harry L. Hopkins, que tiene a su cargo las fases principales de lo que los voceros de la administracion han llamado el mas grande proyecto para el remedio del desempleo que se ha intentado jamas por ningun pais en el mundo.

Bajan el arroz y abaca; mejora leve del azucar

Otro nuevo bajon sufrio el precio del arroz nativo este dia. La reduccion ha sido de 20 centimos por saco en las variedades de elonelon y macan, y 10 centimos, en la clase inapostol.

Los precios actuales oscilan entre P4.50 y P4.70 por saco de elonelon; P4.25 y P4.45 el inapostol; y 4.00 y P4.20 el macan.

Escasamente una semana atras el arroz se cotizaba entre P5.30 y P5.10 el elonelon; y P4.70 y P4.50 el macan.

Los precios del abaca tambien bajaron 25 centimos este dia, cotizandose entre P11 y P11.25 la clase "E"; P10 y P10.25 la clase 'F'; y P7.25 la clase 'I'.

Los precios del azucar de exportacion mejoraron muy levemente.

Todas Las..

(Continuación de la pág. 1)

do a Mr. William Teahan, consejero del gobernador general, para decidir si estas monedas pueden ser talmente consideradas como joyas fabricadas. En tal caso no necesitan ser entregadas al National City Bank.

La orden del gobernador general es como sigue:

"Esta oficina ha recibido un cable de Washington que reza como sigue y que se somete para su guía correspondiente:

Murphy, Manila.

"Una notificación informal de un funcionario del departamento del tesoro es en el sentido de que en aquellos casos donde las monedas de oro o certificados de oro han sido puestos como colateral en los bancos, compañías de fideicomiso, agencias de empeño, etc., los dueños de las monedas de oro o certificados de oro y las otras firmas o individuos que tienen interés en dichas monedas de oro o certificados deben hacer juntos el arreglo para la devolución de las monedas de oro o certificados al National City Bank, Manila. Al parecer el departamento del tesoro está principalmente interesado en la devolución de las monedas de oro o certificados de oro al National City Bank, Manila y sugiere lo arriba dicho".—Cox.

"Un segundo radiograma se refiere a la utilización de monedas de oro en la fabricación de joyas. El cable es como sigue:

"Murphy, Manila.

"Una notificación informal de un funcionario del departamento del tesoro es en el sentido de que sería difícil para dicho departamento hacer un dictamen general sobre la cuestión. Están principalmente interesados en la devolución de la moneda de oro de los Estados Unidos; sin embargo, donde las monedas de oro están claramente fabricadas en joyas de oro para uso personal, al parecer están exentas".—Cox.

"Se encarece que todas las monedas de oro o certificados de oro de los Estados Unidos en donde no cabe ninguna duda, sean entregados al National City Bank, Manila, de conformidad con la anterior orden, y donde hay una cuestión sobre sí o no algun artículo que contiene moneda de oro de los Estados Unidos podría ser considerado como joya fabricada, que el mismo sea endosado a Mr. William Teahan, de la oficina del gobernador general, para su decisión".

MONTE DE PIEDAD Y CAJA DE AHORROS DE MANILA
Fundado en 1882
75 Plaza Goiti, Sta. Cruz
Manila

Las alhajas empeñadas o renovadas en esta Institucion durante el mes de Septiembre de 1933 y las que no se han vendido en la almoneda anterior se venderan en publica subasta en la sala de almonedas el dia 10 de Marzo de 1934, y los dias sucesivos que sean necesarios, comenzando a las 9 de la mañana.

Manila, 1.º de Marzo de 1934.

El Director Gerente,
ELIAS MARCÓ.
(1-2-3-mzo.-34)

NOTAS MARITIMAS

DE ALTA MAR E INTERINSULAR

BARCOS DE ALTURA

El vapor GLEN GARRY es esperado mañana por la mañana procedente de China. Saldra mañana mismo para Londres, Rotterdam y Hamburgo via Cebu.

Procedente de Australia, el vapor TAIPING arribara el proximo sabado. Sera despachado el mismo dia para Hongkong.

Con rumbo a Hongkong, Shanghai y Kobe, el vapor THURLAND CASTLE levara anclas mañana.

Procedenae de Europa via Singapore el vapor DANMARK arribara a este puerto el 6 del actual.

Esta tarde sera despachado el vapor AGAPENOR para Tripoli, Havre, Liverpool Londres y otros puertos.

BARCOS DE CABOTAJE

El vapor ISIDORO PONS saldra esta tarde con rumbo a Pandan, Currimao y Aparri, con pasajeros y cargamento.

Mañana por la tarde levara anclas el vapor HOI KONG para San Carlos, Victorias, Manapla, Bacolod, Hinigaran y otros puertos.

Esta tarde zarpara el vapor KINAU para Cebu, Bais, Dumaguete, Zamboanga, Cotabato y Jolo.

El vapor FORTUNA sera despachado esta tarde para Mangarin, Coron, Culion, Cuyo, Araceli y Puerto Princesa.

El vapor SORSOGON es esperado de este dia de Cebu, Zamboanga, Jolo y Davao, con pasajeros y cargamento.

CALENDARIO MARITIMO Y CORREOS

DE ALTA MAR

ESTE DIA

Llegadas de—

Cebu y Legaspi—BENDORAN.
Europa via Suez y Singapore—GRANDON.
Perim—ALLENDE.
Japon via Shanghai y Hongkong—WAALKEFK.

MARZO 2

Perim—CHISONE.
Europa via Port Said, Suez, Colombo, Penang, Port Swettenham y Singapore—NORDMARK.
Shanghai via Iloilo—SACRAMENTO VALLEY.
China—GLENGARRY.

MARZO 3

Shanghai via Negros ports—FOYLEBANK.
San Francisco via Honolulu y Guam—TRANSPORT GRANT.
Amoy—ANKING.
Australia—TAIPING.

MARZO 4

New York via Panama, Los Angeles y San Francisco—CITY OF BAGDAD.

MARZO 5

Vancouver y Victoria via Honolulu, Yokohama, Kobe, Shanghai y Hongkong—EMP. OF CANADA.
Japon via Cebu—BESSA
Japon via Hongkong—TANDA.
Vancouver, Seattle, San Francisco y Los Angeles—ASIA.
New York via Havana, Panama, Los Angeles, San Francisco, Honolulu, Kobe, Shanghai y Hongkong—PRES. JOHNSON.

MARZO 6

Antwerp, Rotterdam, Hamburg, y Genovo via Singapore—DANMARK.
Portland via Yokohama, Kobe, Shanghai y Hongkong—GENERAL SHERMAN.
Shanghai y Hongkong—CINGALESE PRINCE.

MARZO 7

Hinigaran—VOLUNTEER.
Shanghai—BRADFYNE.
Cebu—MICHIGAN.
Liverpool via Singapore—BELLEROPHON.

MARZO 8

Shanghai via Davao y Visayas—TAI YANG.
Europe via Suez y Singapore—GAASTERKERK.
China—TAYBANK.
Europa via Port Said, Suez, Colombo y Singapore—FULDA.
New York, Norfolk, Boston, Baltimore, Philadelphia y Newport News via Panama—WARD.
Shanghai, Amoy y Hongkong—TJIBADAK.
San Francisco via Yokohama, Kobe, Shanghai y Hongkong—PRES. CLEVELAND.
New York via Panama—MARON.

MARZO 9

Japan via Iloilo—LISBON MARU.
Java via Mokassar y Balikpapan—TJILEBOET.
Portland, San Francisco y Los Angeles—BATOE.
New York y Hampton Roads via Panama y Los Angeles—TAI SHAN.

MARZO 10

Miike—TONE MARU.
Shanghai—JERSEY MARU.
Japan y China—FORMOSA.
Davao, Cebu y Legaspi—CHICAGO MARU.
Japon y China—RHEINLAND.

MARZO 11

Shanghai—HENDERSON.
New York via Panama y Los Angeles—MALAYAN PRINCE.

MARZO 12

Japon—TOKAI MARU.
Seattle y Victoria via Yokohama, Kobe, Shanghai y Hongkong—PRES. McKINLEY.
New York via Panama, Los Angeles, Japon y Shanghai—NEIL MAERSK.
San Francisco via Japon y China—GOLDEN STAR.

ESTE DIA

Saliadas para—

Yokohama, Kobe, Osaka, Taku, Dairen y Tsingtao—GRANDON.
San Pedro—HEIMVARD.
Europa via Singapore y Suez—WAALKERK.
Seattle y acoma—SEATTLE.
Tripoli, Havre, Liverpool, London y Glassgow via Cebu. Singapore y Suez—AGAPENOR.

MARZO 2

New York y Hampton Roads via Panama y Los Angeles—THURLAND CASTLE.
U. S. North Atlantic and Gulf ports via San Pedro—SLEMMESTAD.
Hongkong, Shanghai, Yokohama, Kobe, Taku, Dairen y Tsingtao—NORDMARK.
London, Rotterdam y Hamburgo via Cebu, Singapore y Suez—GLENGARRY.

MARO 3

Hongkong—TAIPING.

MARZO 4

Marsella, Rotterdam y Hamburgo via Singapore y Suez—BENDORAN.
New York via Panama Canal—FOYLEBANK.

MARZO 5

South Philippine ports—ASIA.
Europa via Singapore—BESSA.
U. S. North Atlantic ports via Panama—SACRAMENTO VALLEY.
Australia—TANDA.
China—CITY OF BAGDAD.
Boston y New York via Singapore. Penang, Colombo, Bombay, Suez, Port Said. Alejandria, Napoles, Genova y Marsella—PRES. JOHNSON.
Vancouver y Victoria via Hongkong, Shanghai, Kobe, Yokohama y Honolulu—EMP. OF CANADA.

MARZO 6

Hongkong, Shanghai, Yokohama, Kobe Moji y Dalny—DANMARK.
Dungun—SAIHO MARU.
Amoy—ANKING.

MARZO 7

U. S. Atlantic ports—CHISONE.

MARZO 8

U. S. Atlantic ports—ALLENDE.
San Francisco y Portland via Hongkong Shanghai, Kobe y Yokohama—GEN. SHERMAN.
Japan via Hongkong y Shanghai—GASTERKERK.
San Francisco y Portland—MICHIGAN.
China y Japon—FULDA.
Kobe, Osaka, Yokohama y Otaru—BELLEROPHON.
Halifax, Boston y New York via Cebu, Davao, Java, Singapore y Suez—CINGALESE PRINCE.

MARZO 9

New York, Boston y Baltimore via Java Singapore y Suez—TAYBANK.
Hongkong y Shanghai—WARD.
Hongkong, Amoy, Shanghai y Dairen—TJILEBOET.
Java via Makassar y Bali—TJIBADAK.
China y Japon—MARON.

MARZO 10

New Orleans via Cebu, Honolulu y San Peblo—VOLUNTEER.
Europa via Cebu, Singapore y Suez—FORMOSA.
Japon via Takao y Keelung—CHICAGO MARU.
San Francisco via Hongkong, Shanghai, Kobe, Yokohama y Honolulu—PRES. CLEVELAND.
Calcutta via Iloilo y Cebu—BATOE.

BARCOS DE CABOTAJE

ESTE DIA

Llegadas de—

Cebu, Dumaguete, Dipolog, Zamboanga, Cotabato y Jolo—KINAU.
Tacloban, Catbalogan y Calbayog—LEYTE.
Iloilo, Pulupandan, Sto. Niño, San Carlos, Bacolod y Hinigaran—ALBAY.
San Pascual, Binahlan, Ragay, Catabangan y Guinayangan—ROSARITO.
Cebu, amboanga, Jolo y Davao—SORSOGON.
Port Lamon, Surigao, Guiuan, Borongan y Rio Guinobatan—REGULUS.
Gasan, Boac, Mogpog, Pitogo y Sta. Cruz—KIM LING.

MARZO 2

Cebu, Cagayan de Misomis y Bugo—LUZON.
Cebu, amboanga, Davao, Talomo y Daliao—MACTAN.
Catanauan, General Luna y Macalelon KIM KIAT.
Mangarin, Culion y Bacuit—VENTURA.

MARZO 3

Dumaguete y Cebu—ISLAS FILIPINAS.
Gubat, Legaspi, Tabaco y Virac—ARGUS.
Boac, Gasan, Pinamalayan, Romblon, Capiz y New Washington—BOHOL II.

MARZO 4

Iloilo, Zamboanga, Cebu y Iloilo—MAYON.
Iloilo y Pulupandan—NEGROS.
Mangarin Capiz, New Washington y Looc via Odiongan—ROMBLON.
Bacuit y Caroray—GRAVINA.
Calapan, Pola, Pinamalayan, Boac, Gasan, Macalelon y General Luna—ZAMBOANGA.
Bulan, Magallanes, Sorsogon y Casiguran—BULUSAN.

MARZO 5

Pandan, Currimao, Aparri, Calayan, Basco y Itbayat—LEPUS.
Pulupandan y Iloilo—VENUS.
Cebu, Misamis y Iligan—PANAY.
Cebu y Kolambugan—KOLAMBUGAN.
Masbate, Calbayog, Tacloban y Catbalogan—CETUS.

MARZO 6

Legaspi, Tabaco, Lagonoy y Nato—MAGALLANES.
Looc, Capiz, New Washington y Ibahay—NTRA. SRA. DE LA PAZ.

MARZO 7

Iloilo—BISAYAS.
Mangarin, Coron, Culion, Cuyo, Araceli y Puerto Princesa—POLILLO.
Boac, Donsol, Bulan, Magallanes, Sorsogon y Casiguran—MARINDUQUE.
Bulan, Naga, Daet, Nato, Paracale y Mambulao—PERLA.
Iloilo, Pulupandan, Sto. Niño, Bacolod, Hinigaran and way ports—SAMAL.
Cebu, Bais, Dumaguete, Zamboanga, Cotabato y Jolo—RIZAL.
Badajos, Azagra, Capiz y New Washington—NTRA. SRA. DEL ROSARIO.

MARZO 8

Mangarin, Coron, Culion, Cuyo, Araceli, Caramay y Puerto Princesa—FORTUNA.
Cebu, Zamboanga y Davao—VIZCAYA.

MARZO 9

Legaspi, Tabaco y Virac—FLORENCE D
Cebu, Zamboanga, Davao, Daliao y Talomo—BOHOL.

MARZO 10

Legaspi Tabaco y Virac—DOS HERMANOS.

MARZO 12

Cebu, Iloilo, Davao, Punta Flecha and way ports—SALVAGER.
Donsol, Pilar, Sorsogon y Laoang—ESTEBAN RIU.

MARZO 14

Cebu, Dumaguete, Dipolog, Zamboanga, Cotabato y Jolo—CEBU.

ESTE DIA

Saliadas para—

Masbate, Calbayog, Cathalogan y Tacloban—CETUS.
Mangarin, Coron, Culion, Cuyo, San Jose de Buenavista, Caramay, Araceli y Puerto Princesa—POLILLO.
Pandan Currimao y Aparri—ISIDORO PONS.
Iloilo y Pulupandan—NEGROS.
Mangarin, Coron, Culion, Cuyo, Araceli y Puerto Princesa—FORTUNA.
Cebu, Bais, Dumaguete, Zamboanga, Cotabato y Jolo—KINAU.
Cebu, Dumaguete, Dipolog, Zamboanga, Cotabato y Jolo—CEBU.
Looc, Capiz, New Washington y Ibahay—NTRA. SRA. DE LA PAZ.
Gasan, Boac, Mogpog, Pitogo y Sta. Cruz—KIM LING.

MARZO 2

San Carlos, Victorias, Manapla, Bacolod and other Visayan ports—HOI KONG.
Guinayangan Ragay y Catabangan—STA. RITA.

MARZO 3

Iloilo, Pulupandan, Sto. Niño, San Carlos, Bacolod y Hinigaran—ALBAY.
Cebu, Cagayan de Misamis y Bugo—LUZON.
Calbayog, Tacloban y Catbalogan—LEYTE.
Legaspi, Tabaco y Virac—DOS HERMANOS.
Cebu, Zamboanga, Jolo y Davao—SORSOGON.
Badajos, Azagra, Capiz y New Washington—NTRA. SRA. DEL ROSARIO.
Catanauan, General Luna y Macalelon KIM KIAT
San Pascual, Ragay, Catabangan, Guinayangan y Aroroy—ROSARITO.
Coron, Culion Bacuit y Malampaya—BESSIE-ANN.

MARZO 4

Iloilo—BISAYAS.

MARZO 5

Calapan, Pola Pinamalayan, Boac, Gasan, Macalelon y General Luna—ZAMBOANGA
Cebu, Zamboanga, Davao, Daliao y Talomo—MACTAN.

MARZO 6

Bulan, Magallanes, Sorsogon y Casiguran—BULUSAN
Port Lamon, Surigao, Guiuan, Borongan y Rio Guinobatan—REGULUS.
Calapan, Boac, Gasan, Pinamalayan Romblon, Capiz y New Washington—BOHOL II.
Cebu y Kolambugan—KOLAMBUGAN
Mangarin, Capiz, New Washington y Looc via Odiongan y Romblon—ROMBLON.
Iloilo, Zamboanga y Cebu—MAYON
Gubat, Legaspi, Tabaco y Virac—ARGUS.

MARZO 7

Pulupandan y Idaho—VENUS.
Cebu, Misamis y Iligan—PANAY.

MARZO 8

Cebu, Bais, Dumaguete, Zamboanga, Cotabato y Jolo—RIZAL.
Cebu, Dumaguete, Dipolog, Zamboanga, Cotabato y Jolo—ISLAS FILIPINAS.
Boac, Donsol (Bulan, Magallanes, Sorsogon y Casiguran—MARINDUQUE.

MARZO 10

Legaspi, Tabaco, Lagonoy y Nato—MAGALLANES.
Bulan, Naga, Daet, Nato y Paracale—PERLA.
Iloilo, Pulupandan, Sto. Niño, Bacolod, Hinigaran and way ports—SAMAL.
Cebu, Zamboanga y Davao—VIZCAYA.

MARZO 13

Donsol, Pilar, Sorsogon y Laoang—ESTEBAN RIU.

MARZO 17

Legaspi, Tabaco y Virac—FLORENCE.

Precios en el mercado de Manila

De Mañeru & Co., Inc.

Jueves, 1.º de Marzo de 1934

COPRA:	Precio por 100 K.
Corriente	2.50—
Buen Corriente	3.10—
Semi-resecado	3.30—
Resecado	3.50—

ABACA: Precio por pico		
Grado AB	₱15.00—	
" CD	13.00—	
" E	11.25—	
" F	10.25—	
" G	5.75—	
" H	5.00—	
" I	7.25—	
" J-1	6.00—	
" S-2	7.00—	
" S-3	6.00—	
AS — J-2	5.00—	5.25
" K	4.50—	4.75
" L-1	4.00—	4.25
" L-2	3.50—	3.75
" M-1	4.00—	4 25
" M-2	3.50—	3.75
" DL	3.25—	3.50
" DM	3.00—	3.25

Precio por fardo

Ovile 1	8.50—	
" 2	7.50—	
" 3	5.50	
Damage 1	10.00—	
" 2	9.00—	
" 3	6.25—	
" 4	5.00—	
Tow 1	6.00—	
" 2	5.25—	
" 3	4.50—	
Canton No. 1	6.50—	
" " 2	6.00—	
" " 3	5.50—	
" " 4	4.75—	
Manila Maguey No. 1...	P	
" " " 2...	3.50—	
" " " 3...	3.25—	
" " " 4...	3.00—	
Surtido	3.25—	

OBSERVACIONES

Mercado de Copra—Muy flojo
Id. de Abaca—Flojo
Id. de O. T. Y.—id.
Id. de Canton—Nominal
Id. de Maguey—Quieto

EXISTENCIA DE GANADO

Febrero 28

Dia anterior	147
Arribos	290
Sacrificados	96
Muertos	Ninguno
Reexpedidos	3
Restan	338

PRECIOS DEL AZUCAR

Marzo 1.º

El centrifugado de exportación de Manila, P7.30-P7.50 exportación de Iloilo, P7.30-P7.50.

PRECIOS DE LA CARNE

Marzo 1.º

Segun la oficina de comercio e industria los precios de la carne este dia fueron los siguientes:

Cerdo, primera P0.50—P0.55; segunda P0.45;P0.50; carne nativa primera P0.60—P0.65 segunda P0.50—P0.55; tercera P0.40—P0.45.

Carne importada: primera P0.80—P0.90; segunda P0.60—P0.70; tercera P0.50—P0.60.

Cotizaciones del Arroz

Marzo 1.º

Las transacciones del arroz esta mañana se hicieron con los precios siguientes:

Precios de la Oficina de Comercio
NUEVA COSECHA

	Primera	Segunda
Elongelong	P4.60—P4.70	P4.50—P4.60
Inapostol	4.35— 4.45	4.25— 4.35
Macan	4.10— 4.20	4.00— 4.10

Precios de Casas Particulares

Elongelong—

1.a	4.90
2.a	4.85
Segunda Blanco (Bayambang)	P5.50
Segunda Blanco (Macan)	4.40
Arroz Tercera	4.35

PRECIOS DEL PETROLEO

Marzo 1.º

De la Socony-Vacuum, Corp.
Gallo—P3.25 dos latas
P3.50 caja
Cometa—P5.00 caja
White Rose—P5.20 caja
De la Texas Co., Ins.
Carabao—P3.25 dos latas
PRECIO DEL PETROLEO CRUDO
Petroleo Crudo Socony—P42.00 tonelada metrica
PRECIO DE LA GASOLINA
De la Socony-Vacuum, Corp.
Socony—P5.45 dos latas
P5.70 caja
P0.13 litro
De la Texas Co., Ins.
Texaco—P5.45 dos latas
P0.13 litro

BANCO NACIONAL

Jueves, 1.º de Marzo de 1934

Nueva York		½% pr.
Nueva York	A la vista	⅛ dis.
Londres		1/11¾
Londres	G.T.	1/11-5/16
Amsterdam	G.T.	72½
Berna	G.T.	152¼
Milan	G.T.	645
París	G.T.	745
Madrid	G.T.	137½
Singapore	G.T.	121¾
Japon	G.T.	60¾
Shanghai	G.T.	71¼
Hongkong	G.T.	79
India	G.T.	128¼
Java	G.T.	72¾
Para retirar letras de cambio sobre E.U.:		
A la vista		1⅛% pr.
G. T		1¾% pr
Plata, Londres, Al Contado		20-11/16
Plata, Londres, Remision		20-13/16
Plata, Nueva York		46⅜
Descuento del Banco de Inglaterra		4 %
Plata en Barra:		
Nueva York, Londres		5.06⅝
Londres, Nueva York		5.07

Producto De..

(Continuación de la pág. 5)

plana, Pilar L. de Chicote, Maria P. de Tuason Filomena R. de Legarda, Carmen Tuason de Legarda, Lourdes Tuason de Matute, Rita Legarda de Valdes, Consuelo Legarda de Prieto, Rosario Legarda Valdes, Esperanza G. de Hagedorn, Soledad U. de Schultz, Pilar G. de Muscat, Milagros R. de Levy, Maria O. de Inchausty Sra. de Lusonjap, Srtas. de Rosado, Araullo, de la Riva, Jaime, etc., etc.

VALORES Y ACCIONES

JUEVES, 1.o DE MARZO, 1934

DE FRANCISCO REYES

Plaza Moraga No. 20 Teléfonos 22013 y 23449.

Jueves, 1.º de Marzo de 1934

ACCIONES	Vendedores	Compradores	
MINAS:			
Antamok	.56½	.55	—
Atok Gold	.09½	.08½	—
Baguio Gold Mining Co.	.37	.36	—
Balatoc Mining Company	P29.00	28.00	—
Benguet Consolidated Mining	30.00	29.50	—
Benguet Exploration Company	20.00	19.00	—
Big Wedge	.12	.09	—
Equitable	.10	.07	—
Gold Creek	3.00	—	—
Gold River	.36	.34	—
Ipo	2.95	2.80	—
Itogon	—	4.60	—
Suyoc	.75	.67	—
BANCOS:			
Banco de las Islas Filipinas	100.00	—	—
Hongkong & Shanghai Banking Corporation	18.45	—	—
China Banking Corporation	50.00	45.00	—
Chartered Bank of India Aust. & China	£15.—	—	—
Peoples Bank and Trust Company	—	—	50
SEGUROS:			
Filipinas, Compañía de Seguros	—	3.750 N	—
Insular, Life Assurance Company, Ltd.	—	350	—
Philippine Guaranty Company, Inc.	—	350	—
Union Insurance Society of Canton	—	$580	—
COMMERCIAL & INDUSTRIAL:			
San Miguel Brewery	—	135	—
Varadero de Manila	40	—	—
Compañia Maritima	—	—	—
Botica Boie (Ord.)	—	—	—
Botica Boie (Pref.)	—	100	—
H. E. Heacock & Co. (Ord.) (Pagado)	170	—	—
H. E. Heacock & Co. (Pref.) (Pagado)	170	—	—
Iloilo Warehouse Corporation	—	—	—
Philippine Education Company (Pref.) (Pagado)	30	—	—
Philippine Education Company (Ord.) (Pagado)	.30	—	—
Philippine International Corporation	—	—	—
El Hogar Filipino 7%	200	—	—
Insular Drug Store	—	—	—
La Urbana Liberados "C" 6%	200	—	—
El Ahorro Insular	—	—	990
Metropolitan Theatre Company	100	—	—
Manila Electric Co.	—	135	—
OBLIGACIONES:			
Central Azucarera de Bais	—	1000	—
Central Azucarrera de La Carlota	—	—	1000
Central Azucarera de Tarlac	—	1000	—

NUEVOS TEMORES POR LA CUESTION DE MANCHUOKO

APON O CHINA PODRIAN DEJAR LA OLIMPIADA

to por la inclusion de Manchuoko—China ha votado en contra

os temores de que uno de los dos sos, Japon o China, no partici- en la Olimpiada Oriental de á que se celebrara en Manila, el o proximo se han expresado en ulos deportivos de la localidad co- resultado de la ultima declara- del Premier Saito del Japon al to de que hara todo lo que este su parte por conseguir que Man- oko tome parte en dichos en- tros.

ntrevistado sobre el particular, Dr. Regino R. Ylanan, de la lippine Amateur Athletic Fede- on declaro, sin embargo, que el expresara ninguna opinión so- el particular en vista de que asunto es entre China y Japon lusivamente y la federación local, tiene que hacer mas que cumplir los reglamentos del convenio en paises orientales en relación con os encuentros olimpicos.

Es verdad que el Japon, segun ticias llegadas a Manila insistira que Manchuoko tome parte en Olimpiada y tambien es cierto segun los reglamentos ningun s extraño podra tomar parte en os juegos olimpicos, si no es iembro, a menos que todos los ises que lo son voten unanimente n favor de la solicitud. Cual sera resultado de esta insistencia del remier Saito es lo que no sabemos ni queremos comentar. Nosotros emos invitado a participar en los egos en Manila a todos los paises entales que son miembros y espe- emos a que llegue la fecha de olimpiada para comenzar las mis- as" declaro por ultimo el Dr. Ylanan.

Pero de otras fuentes se ha sabido e la P. A. A. F., en caso de que sista el Japon en que participe Manchuoko, y China insista a su vez en votar en contra de dicha inclusion, tendra que emitir forzosamente su opinión y lo mas probable es que, en tales circunstancias y siguiendo los reglamentos deniegue a su vez la solicitud de Manchuoko.

De todos modos segun algunos que creen estar al tanto de los acontecimientos, una de dos cosas puede suceder, o que Japon se avenga a la no participación de Manchuoko o China se conforme por el contrario a que sea incluido este nuevo imperio en la lista de contendientes, o que, uno de los dos paises, en caso de que la controversia no se zanje, deje de tomar parte en la olimpiada.

J. Peña gana por T. K. O. a Dempsey

El primer encuentro entre estos dos pugiles termino en empate

(De la "Associated Press")

San Jose Calif., feb. 27.—Little Dempsey, cuyo valor es mayor que su proeza pugilistica, perdio esta noche aqui por technical knockout en un encuentro con Johnny Peña, de Nueva York, en el sexto asalto.

Hace mas de tres meses, habia logrado empatar con Peña, que un tiempo reclamaba el campeonato mundial de peso feather, en un encuentro celebrado en San Francisco el 13 de noviembre. Esta noche Peña pesaba 125 contra 123 de Dempsey.

El filipino ha medido fuerzas el año pasado con buenos pugiles de su división pero tuvo poco exito con los mejores. Se pego con Freddie Miller de Cincinnati, reconocido campeon por la National Boxing Association, el 9 de marzo pasado y perdio decisivamente aunque logro mantenerse en pie durante todos los diez asaltos.

El 15 de septiembre lucho contra Tommy Paul el anterior campeon de la N. B. A. y fue noqueado en el septimo asalto y otra vez fue noqueado el 5 de enero en Hollywood.

Contra otros de menor categoria Dempsey ha tenido mas exito habiendo derrotado a Al Citrino, Harry Fierro, Huerta Evans, Bill McLeod y otros en encuentros recientes.

Jack Dempsey, el anterior campeon mundial de peso maximo actuo de referee en el primer encuentro contra Peña el 18 de noviembre. Peña, portugues de Nueva York vencio a Young Tommy en San Francisco el 1 de septiembre.

Carreras extra de la Tuberculosa

La Sociedad Antituberculosa de Filipinas celebrará unas carreras noveles que se denominarán "carreras extra" en las que celebrará el próximo 20 de mayo. Los dueños de los caballos que tomarán parte en estas carreteras "extra" deberán estar presentes en una reunión que se celebrará el viernes, 2 de marzo en las oficinas de la sociedad en la Avenida Rizal No. 1893.

En las carreras próximas habrá también una carrera especial de caballos del extranjero montados por caballeros, quienes han expresado sus deseos de importar unos 30 caballos de Australia.

Tiene un equipo completo de baseball

Emmett ("Red") Ormsby de Chicago, conocido umpire de baseball de la Liga Americana fotografiado con sus nueve pequeños Ormsbys, el numero necesario para formar un equipo de baseball. La mayor es Rita de 10 años y la menor, que se halla en brazos de su papa es Dorothea de un año de edad.

SELECCION DEL TEAM PARA PISTA Y CAMPO

Setenta y seis atletas se han inscrito para someterse a prueba

Las pruebas para la selección de los que compondran el equipo olimpico de pista y campo comenzaran en breve en el Jose Rizal Memorial Stadium. Setenta y seis atletas estan inscritos para las competencias de eliminación.

La numerosa agregación estará manejada por cuatro coaches—W. S. Brunk principal de la high school de Laguna; Nicolas Machan, director atletico de Los Baños; Landuyot principal de la high school de Bulacan; y Pedro Ablan, director atletico de la escuela Normal.

He aqui la lista de atletas que competiran en las eliminaciones en pista y campo:

U. P.—

1. S. Toribio
2. C. J. Alambra
3. J. Antonio
4. M. Branzuela
5. S. Cristobal
6. S. Estrada
7. L. Espinoso
8. R. Evangelista
9. P. Lorenzo
10. T. Malasig
11. F. Mendoza
12. Navallasca
13. A. Pascual
14. W. Ray
15. T. Schuck
16. P. Yatar

EDUCACION—

17. D. Delegero
18. R. Buñag
19. J. Aquino
20. A. Mosqueda
21. C. Macabelo
22. F. Lagosca
23. N. Pagaduan
24. F. Lumba
25. J. Cadores
26. M. Bansale
27. T. Palmero
28. F. Reyes
29. F. Naraval
30. J. Oolores
31. A. Amante
32. G. Barte

EJERCITO—

33. R. Abaya
34. S. Driz
35. D. May
36. M. Andes
37. B. Nudo
38. F. Royong
39. S. Cariño
40. E. Razo
41. L. Pundavela
42. R. Bucoy
43. S. Royong
4. S. White
45. F. Casia
46. F. Asuncion
47. S. Siao
48. M. Sujeco
49. B. Rauto
50. J. Judulang
51. D. Armero
52. Zains

N. U.—

53. G. Candari
54. S. Margin
55. R. Javier
56. J. Roa
57. F. Banogon
58. A. Bucoy
59. T. Bucoy
60. V. Amora

U. S. T.—

61. De Leon
62. Salcedo
63. Osward
64. Ramirez

SILLIMAN—

65. A. Alvarez
66. J. Rivera
67. J. Ravello
69. N. de Guzman
68. S. Soliva
70. J. Timple
71. Q. de la Rosa

ATENEO—

72. Laviste

NEGROS—

73. J. Montenegro
74. A. Gonzaga

BILIBID—

75. C. Javier

CEBU—

76. Chaves

El torneo de Naga fue un exito.-Buenos premios

Naga, Camarines Sur, febrero 24.—El torneo atlético junior que se celebra aquí todos los años terminó esta tarde con la unidad que representa a Rinconada en el primer puesto de honor y con el campeonato general. Los equipos de Central River y Partido terminaron en segundo y tercer lugar respectivamente.

El torneo resultó un gran éxito. Valiosos premios fueron adjudicados a los vencedores.

Resultados:

400 Metros Low Hurdles:
1. Domingo Sacil—Partido
2. Pedro Villaruel—Rinconada
3. Federico Reyes—Central
4. Eugenio Ramos—Central
Tiempo: 1 min. 5-4/10 segs.

100 Metros Dash:
1. Jorge Madera—Central
2. Jose Castroverde—Rinconada
3. Severino de la Rama—Rin.
4. Osmundo Santa Ines—Central
Tiempo: 12-1/5 segs.

400 Metros Dash:
1. Hilario Rodejo—Central
2. Roque Villaluz—Rinconada
3. Domingo Sacil—Partido
4. Pio Matoceño—Central
Tiempo: 58-1/5 segs.

400 Metros Relevo—Tiempo: 49 segs.
1. Rinconada
2. Central

110 Metros High Hurdles:
1. Salvador Rili—Central
2. Juan Formalejo—Partido
3. Tobias Olea—Rinconada
4. Epidencio Creo—Central
Tiempo: 18-2/5 segs.

200 Metros Dash:
1. Jorge Madera—Central
2. Roque Villaluz—Rinconada
3. Severino de la Rama—Rin.
4. Hilario Rodejo—Central
Tiempo: 25-1/5 segs.

800 Metros Run:
1. Pedro de Villa—Rinconada
2. Nicomedes Layosa—Rin.
3. Sebastian Ignao—Rin.
4. Vicente Fernando—Partido
Tiempo: 2 mins. 15-2/5 segs.

1600 Metros Relays:
1. Rinconada
2. Partido
Tiempo: 4 mins.

Lanzamiento de Javalina:
1. Ruperto Abonita—Rinconada
2. Elias Besquitado—Rin.
3. Anonias Valencia—Partido
4. Fortunato Bernales—Rin.
Distancia: 129 pies, 6 pul.

Pole Vault:
1. Jorge Madera—Central
2. Tobias Olea—Rin.
3. Epifanio del Rio—Central
4. Sulpicio Raciles—Partido
Altura: 9 pies, 8 pul.

Hop, Step and Jump:
1. Modesto Bolivar—Rinconada
2. Tobias Olea—Rin.
3. Rufino Alarkon—Partido
4. Ramon Fajardo—Central
Distancia: 36 pies 8 pul.

Discus Throw:
1. Fortunato Bernales—Rin.
2. Leon Luna—Partido
3. Luis Concepcion—Central
4. Deogracias Moraño—Partido
Distancia: 83 pies 1 pul.

High Jump:
1. Felipe Antonio—Central
2. Espiritu Buenaventura—Cent.
3. Gregorio Hugo—Rin.
4. Jose Castroverde—Rin.
Altura: 157 cm.

Shot Put:
1. Hilario Rodejo—Central
2. Nemesio Abad—Partido
3. Anonias Valencia—Partido
4. Fortunato Bernales—Rin.
Distancia: 29 pies 5-1/2 pul.

Lanzamiento de Disco:
1. Espiritu Buenaventura—Cent.
2. Jose Castroverde—Rin.
3. Jovito Buenafe—Partido
4. Gregorio Hugo—Rin.
Distancia: 17 pies 5 pul.

1500 Metros Run:
1. Pedro de Villa—Rinconada
2. Nicomedes Layosa—Rin.
3. Felipe Briñas—Rin.
4. Vicente Fernando—Partido
Tiempo: 4 mins. 47 segs.

El Lubao Club fue derrotado

Los tenistas de Rotonda regresan de una victoriosa invasion

Después de partidos muy reñidos e interesantes, los tennistas del Rotonda Tennis Club vencieron a los del club de Lubao, Pampanga, en un encuentro dual celebrado entre las dos asociaciones en el campo de los últimos, el 22 de febrero. De los 11 partidos singles jugados por la mañana los jugadores de aquella localidad ganaron seis y empataron uno. Por la tarde, no obstante, los de Rotonda ganaron cuatro de los seis partidos dobles.

Resultados:

Dr. Layug (Lubao) derrotó a Sanchez (Rotonda) 6-2

Jimeno (Rotonda) derrotó a Sagad (Lubao) 6-0

Gella (Rotonda) derrotó al Dr. Datu (Lubao) 6-2

Pacia (Lubao) derrotó al Dr. Turla (Rotonda) 6-3

Alano (Rotonda) empató con Valero (Lubao) 9-7

C. Layug (Lubao) derrotó a Galan (Rotonda) 6-0

R. Dimson (Lubao) derrotó a Capili (Rotonda) 6-4

Fajardo (Rotonda) derrotó a Dizon (Lubao) 7-5

Dabu (Rotonda) derrotó a P. Barin (Lubao) 6-3

Samaniego (Lubao) derrotó a Castrillo (Rotonda) 6-4

Dr. Layug (Lubao) derrotó a Domingo (Rotonda) 6-4.

DOBLES

Castrillo-Fajardo (Rotonda) derrotaron a Samaniego-P. Mallari (Lubao) 6-3.

B. Capili-Sanchez (Rotonda) derrotaron a R. Dimson-Barin (Lubao) 6-3.

Turla-Domingo (Rotonda) fueron derrotados por Dr. Layug-Pacia (Lubao) 2-6.

Gella-Alano (Rotonda) fueron derrotados por Dr. Layug-Valero (Lubao) 1-6.

Turla-Sanchez (Rotonda) vencieron al Dr. Datu-Pacia (Lubao) 6-2.

Gella-Alano (Rotonda) vencieron al Dr. Datu-Valera (Lubao) 7-5.

Bobby Mays se ha retirado ya

Deja el ruedo con un brillante record de victorias a su credito

(De la "Associated Press")

New London, Conn (por correo). Si alguien ahora desea tener una fotografia de Bobby Mays en una pose de zurdo puede conseguirlo facilmente y en cualquier momento. Bobby se ha retirado del ruedo.

Durante los doce años de vida activa, abriendose paso como un pugil de peso ligero, Mays nunca se dejo fotografiar en una actitud ortodoxa. Mays siempre ha creido que mientras menor numero de fotografias se saquen de el presentandole tal como es, un boxeador zurdo, mayores oportunidades podra tener para enfrentarse con otros boxeadores.

Bobby Mays, cuyo nombre cristiano es Alfred Bertrand, ha tenido que afrontar durante su carrera pugilistica una 225 peleas. Salio derrotado en 18 encuentros solamente, fue puesto t. k. o. en solo tres ocasiones y nunca se le han contado los diez segundos reglamentarios.

En su record se incluyen victorias alcanzadas sobre Manuel Quintero, Andy Callahan, Joe Trabone y otros muchos boxeadores de peso ligero.

La seleccion nacional vencio a la del Centro, en Madrid, por 4-1

TENNIS ENTRE UNIVERSIDADES

Se celebrara un torneo para hacer una clasificacion de tennistas

Cinco universidades estan inscritas en el torneo inter-universitario de tennis que tendra lugar en Manila a mediados de este mes de marzo. El torneo se celebra para hacer la clasificación de los jugadores en las universidades de la localidad.

Competiran en el torneo la Universidad de Santo Tomas, que este año gano el campeonato en la liga "Big Three"; la Universidad de Filipinas; la Universidad Nacional; la Universidad de Manila y la Universidad Far Eastern.

Los arreglos para el torneo inter-universitario se ultimaran en una reunión de los representantes de los contendientes en el gimnasio de la Universidad de Santo Tomas, el domingo de la semana venidera. Es muy probable que presida Tomas Barba, director atletico de Santo Tomas.

El torneo se caracterizara por la presencia de algunos de los mejores tennistas de Filipinas. La universidad catolica estara representada por Gonzalo Manuel, Jesus Puentebella, F. San Pedro, Ramirez, H. de la Rama y S. Diy; la universidad del gobierno tendra por candidatos a los siguientes: Jose Barcelona, Candido Rubi, Wilfredo K. Royales, Leopoldo M. SyQuia, Tayag y Jaime Barcelona; la Universidad Nacional sera representada por Rodrigo Diaz, F. Diy, Lucas y Albanan; las Universidades de Far Eastern y Centro tambien prometen presentar buenos candidatos en las competencias proximas.

LOS TORNEOS DE LA N.C.A.A. ESTE AÑO

Los partidos comenzaran el 12 de Agosto.—Warren electo presidente

Para el 12 de agosto se ha fijado el primer juego de campeonato de la N. C. A. A. este año. La junta directiva de la asociación de deportiva en una sesión celebrada recientemente redacto el programa de juegos para 1934 que prometen ser tan sensacionales y bien concurridos como en el pasado. El ultimo juego, en el programa, tendra lugar el 29 de enero de 1935, que decidirá el campeonato en handball.

En las elecciones entre los directores de la N. C. A. A. Jose D. Warren del Jose Rizal College fue elegido presidente. Varios comites tambien fueron formados con sus respectivos presidentes. He aqui la lista de comites:

Basketball, Ignacio Sevilla
Natacion, Fr. Martinez
Football, Bro. Anthony
Volleyball, Ignacio Sevilla
Tennis, Fr. Martinez
Relays, Fr. Hurley
Track and field, Fr. Hurley
Handball, Bro. Anthony

Programa general:

Basketball, Agosto 12, a Oct. 14
Natacion, Sept. 18 a Sept. 25
Football, Nov. 11 a Dic. 9
Volleyball, Nov. 7 Dic. 15
Tennis, Ene. 13 a Feb. 2
Relays, Ene. 20
Track and Field, Ene. 24 y Ene. 27
Handball, Ene. 15 a Ene. 29.

Adelantan el torneo de tennis

Para dar una oportunidad a Gavia lo celebraran en Marzo

Para dar oportunidad a Leonardo Gavia, campeón de varios torneos de tennis de Filipinas, a llevarse la copa de campeonato de la Mizuno Sporting Goods, Silvestre Torres, director atlético de la ciudad ha fijado el torneo de singles de Manila para este mes de marzo, en vez de abril como es costumbre de todos los años. Comoquiera que dentro de poco Gavia comenzará a entrenarse para las Olimpiadas, Torres cree justo celebrar el torneo con mucha antelación a la fecha de los encuentros orientales, para que Gavia pudiera ganar la copa citada.

Gavia ganó la copa el año pasado, y le falta una victoria más para que se lleve la misma permanentemente.

Otros que disputarán la copa serán: Mariano Servillón, Rodrigo Diaz, Felix Ampon, y Gonzalo Manuel.

Los torneos por grupos se celebrarán más tarde, probablemente en los meses de abril y mayo.

Interesante partido de futbol entre dos buenas selecciones españolas

(De nuestro corresponsal exclusivo)

Madrid, 28 de febrero.—Ha tenido lugar hoy en esta capital y en el campo de Chamartin de la Rosa propiedad del Madrid F. C., un encuentro de entrenamiento, de futbol, entre la selección española y otra compuesta por una selección de los mejores jugadores del Centro. Arbitró el match el Sr. Escartin que cuidó de que durante el juego no se lesionara a ningún seleccionado.

Constituían la selección española los siguientes jugadores: Zamora, Zabalo, Quincoces, Cilaurren, Marculeta, Roberto, Ventolra, Langara, Regueiro Gorostiza.

El primer tiempo finalizó con 2-0 a favor de la selección nacional marcados por Gorostiza. En el segundo tiempo la selección española marcó dos nuevos tantos introducidos por Regueiro y Gorostiza respectivamente y la selección Centro logró uno. El partido finalizó con el tanteo 4-1 a favor de la selección nacional.

En el segundo tiempo Lazcano que jugaba de extremo derecha en la selección Centro pasó a ocupar el puesto de exterior derecha en la nacional por haberse resentidó Ventolra de su lesión.

Los seleccionados recibieron antes del partido instrucciones del Sr. García Salazar para que no se emplearan a fondo y evitaran lesionarse y los de la Centro cuidaran de no emplear juego violento.

Gorostiza hizo una labor brillantísima destacando su codicia y oportunidad muy bien servido por Regueiro. Gorostiza aunque desperdició varias magníficas oportunidades de haber marcado varios tantos más hubo muchos momentos que recordó "el bala roja" de sus buenos tiempos. El meta de la selección Centro Pacheco nada pudo hacer para detener los tantos marcados.

Zamora no se vió muy inquietado ni acosado, en parte debido a severísimas órdenes que habían recibido la vanguardia de la selección Centro de que cuidaran no lesionarle.

El Motor Boat Gun Club gana en el tiro al blanco

Con un total de 1911 puntos los tiradores del Motorboat Gun Club ganaron el domingo pasado la segunda ronda de las competencias de tiro al blanco bajo los auspicios de la Liga "De-war", de Manila. El equipo del Campamento Nichols registró 1901 puntos a su favor mientras que el del 31.o de Infantería se acreditó 1893 puntos.

El equipo del "U.S.S. Augusta" mantiene la delantera en las competencias con 3,809 puntos; le siguen los del 31.o de Infantería con 3,776 puntos.

La ronda final del torneo tendrá lugar el domingo que viene en las líneas de tiro del Campamento Nichols, Motorboat Gun Club y Cosmopolitan Gun Club.

He aquí los resultados del domingo:

Motor Boat & Gun Club:	
Dixon	385
J. Harris	385
Bogges	381
Soler	381
Keys	379
	1911
Nichols Field Pistol Team	
Lt. Hitchings	386
Cpl. Johannson	382
Lt. Engler	330
Pvt. Ross	377
Nyquist	376
	1901
31st Infantry Team:	
Walker	382
Cameron	380
Wood	378
Barrett	377
1st Sgt. L. T. Clark	376
	1893
USS."Augusta" Rifle, Pistol Team:	
Greer	380
Roginski	379
Block	378
Donart	377
Boring	377
	1891
Manila Police Team:	
Pescante	378
H. Luzurriaga	371
Bolado	371
Villasanta	370
Abierra	370
	1860
Cosmopolitan Gun Club Team:	
Carballo	374
Jaranilla	370
Flores	367
Thorsen	365
Reedyk	362
	1838

UNITED STATES OF AMERICA
THE GOVERNMENT OF THE PHILIPPINE ISLANDS
MANILA

BEFORE THE PUBLIC SERVICE COMMISSION

MANILA RAILROAD COMPANY and the A. L. AMMEN TRANSPORTATION CO., Applicants.

Application for the approval of the sale and transfer of the auto-truck business of the former in favor of the latter.

Case No. 38890

ORDER

Pursuant to the provisions of subsection (h) of section 16 of Act 3108 as amended, the Manila Railroad Company and the A. L. Ammen Transportation Co., have filed with this Commission on February 7, 1934, an application for the approval of the sale and transfer of the auto-truck business of the former in favor of the latter together with all the rights and privileges acquired by the vendor by virtue of the authority issued in Case No. 25352 approving the sale to the said vendor of the auto-truck business of Antero Madrigal authorized him in Case No. 17580 as amended by Case No. 19098, covering the operation of the said auto-truck service between Pasacao and Pamplona, all in the province of Camarines Sur. Included in this sale are two auto-trucks (one Dodge Brothers and one Ford) in consideration of the sum of One Thousand Seven Hundred (P1,700.00) Pesos and other good and sufficient considerations.

After due consideration, the Commission believes that the sale and transfer above mentioned may be, and the same is hereby PROVISIONALLY APPROVED without prejudice to any action which the Commission may take in case any protest is filed against same on or before March 24, 1934, and on the understanding that the transferee, the A. L. Ammen Transportation Co., assumes the responsibility in the operation of the said autotruck service in accordance with the conditions of the certificate of public convenience issued in Case No. 17580 as amended by Case No. 19098.

The applicants are hereby ordered to publish this order twice either in THE TRIBUNE or LA VANGUARDIA, at least 15 days prior to March 24 1934, and to submit to this Commission not later than the same date, the affidavit of the manager of the newspaper wherein this order has been published as evidence of such publication. The applicant-vendor, the Manila Railroad Company, is hereby required to submit to this Commission not later than the aforementioned date, a statement of its capital investment accomplished in the form herewith attached. Failure to comply with any requirement provided in this order will be sufficient ground for the immediate dismissal of this case and the withdrawal of the provisional authority granted herein. Upon the expiration of the time fixed to file any protest, bring this case up anew for final determination.

This order takes effect on the date hereof.

Entered. Manila, February 24, 1934.

LUIS P. TORRES
(Judge. Court of First Instance)
Commissioner

Certified Correct:
(Sgd.) ROBERTO REGALA
Secretary

(28—mzd. 1—34)

SE POSPONE EL BOUT CARNERA

La lluvia hace que se vuelva a transferir su encuentro con Loughran

(De la "Associated Press")

Miami, Fla., feb. 28.—Debido a la lluvia, la "batalla de las palmas" que debia celebrarse esta noche entre Primo Carnera y Tommy Loughran, jugandose el primero su titulo de campeon heavyweight del mundo, se ha pospuesto por segunda vez y no se celebrara hasta el jueves por la noche.

Segun indicaciones actuales solo se lograra recaudar la cantidad de $50,000 en entradas, la menor suma conseguida hasta ahora en 30 años. La transferencia de la pelea comenzo ya a planearse cuando un viento muy humedo se dejo sentir a primeras horas de la mañana. Los $50,000 que se recaudaran haran un gran contraste con el millon de dolares obtenidos cuando Jack Dempsey era el campeon.

Este encuentro entre Carnera y Loughran fue originalmente señalado para el jueves pasado, dia de Washington pero tuvo que ser pospuesto por coincidir con otros eventos deportivos.

El campeon italiano es hasta ahora el favorecido en las apuestas por 5 contra 1. Hasta hay algunos que se aventuran a apostar que el italiano ganara por k. o. antes del decimoquinto asalto.

Hay un proyecto pendiente para un encuentro entre Carnera y Max Baer de California, el mas llamado aspirante a la corona, que se celebrara en Nueva York el verano que viene, segun se ha sabido hoy.

En vista de esta transferencia el encuentro se celebrara a las 10 p. m. del jueves (11 a. m. del viernes en Manila).

CARMINATIVO DEL DR. JAYNE

para CALAMBRES, DIARREA y COLICO

Si Ud. ha padecido de colico y calambres, si su cuerpo se ha debilitado, agotado, por la diarrea, si la acidez del estomago, gas y congestion de alimento le han deprimido mental y fisicamente, *entonces Ud. sabe lo que significa tener a mano un remedio seguro y eficaz para un alivio inmediato.*

No hay necesidad de sufrir, no hace falta privarse de un alivio rapido—el Carminativo del Dr. Jayne es de efectos seguros, rapidos y sin peligro—un remedio agradable e inofensivo que remueve la causa del malestar. Millones de familias sanas agradecidas recomiendan el Carminativo del Dr. Jayne y no podrian estar sin el.

DR. D. JAYNE & SON, Inc.
Filadelfia, Pa., E. U. de A

Pot Carb .0295 gm., aq. amm. .0275 gm., chloretone .0259 gm., Gl. ext. Rhei. .067 gm., Fl. ext. Zingib .0161, alcohol 1.0526, syrup 1.7267 gm., Ol. Cardam .0005 gm., Ol. cinnam. .0025 gm., Ol lavandul .0001 gm., aqua q. s. 4cc

(44 c)

Cansancio - Pesadez

Por lo general se deben a residuos tóxicos acumulados por deficiente funcionamiento intestinal.

La causa se elimina pronto—y el bienestar renace—tomando

ENO

SAL EFERVESCENTE DE FAMA MUNDIAL

Puede tomarse a diario. No forma hábito

Las palabras "ENO", "Fruit Salt" y "Sal de Fruta" son marcas registradas

Fórmula de acuerdo con la Oficina de Ciencias de las Islas Filipinas. 48 por ciento de Acido Tártrico. 52 por ciento de Bicarbonatos de sodio y potasio. Fabricada de acuerdo con el procedimiento especial de J. C. ENO, Limited.

M.E.C.D. 2016

El HOMBRE DE LA SUERTE

puede que lo sea USTED!

Puede que sea Ud. el que se destaque de ésa masa anonima despues de los Sweepstakes de Junio proximo.

Todo depende de la rapidez con que se decida Ud. Cuanto mas pronto se suscriba a

LA VANGUARDIA

tanto mas temprano tendra en su poder los BILLETES GRATIS de los SWEEPSTAKES que le pueden hacer el HOMBRE de la SUERTE.

Quien sabe?

Esta es su Oportunidad:

CUPON

Fecha .....

LA VANGUARDIA
P. O. Box 775, Manila

Señores: Adjunto incluyo ..... para ..... meses de suscripción (nueva, o renovada) a LA VANGUARDIA empezando en seguida. Se entiende que por esta suscripción me enviaran ..... BILLETES GRATIS del segundo sorteo de Sweepstakes de la P. A. A. F. que me daran derecho a participar en la adjudicación de los premios en metálico

NOMBRE .....

DIRECCION .....

IMPORTANTE

Los suscritores que deseen aprovecharse de nuestra oferta deben de enviarnos con su pedido, diez y seis centavos en sellos de correo si desean que se les mande los billetes por correo certificado.

COMO OBTENER BILLETES GRATIS DE SWEEPSTAKES

4	BILLETES GRATIS con un año de suscripción, por	₱15.00
2	BILLETES GRATIS con 6 meses de suscripción, por	8.00
1	BILLETE GRATIS con 3 meses de suscripcion, por	4.50
1	BILLETE GRATIS con un año de suscripción al Sabatino de LA VANBUARDIA por	5.00

IMPORTANTE: Debido a los numerosos pedidos recibidos durante el primer Sweepstakes, la oficina de la TVI ha decidido, esta vez, vender billetes al publico a los precios regulares.

M.E.C.D. 2016