EL SENADO APRUEBA EL NOMBRAMIENTO DE MURPHY

Temperatura en Manila
Máxima de ayer, a las 2:50 p. m. 33.4
Mínima de hoy, a las 5:40 a. m. 23.2

LA VANGUARDIA

Temperatura en Baguio
A las 2 p. m. de ayer, 22 (71.6)
A las 6 a. m. de hoy, 16 (60.8)

AÑO XXIV. NUM. 63. DIARIO FILIPINO INDEPENDIENTE Información Mundial, Local y Servicio de Provincias MANILA, I. F., SABADO, 15 DE ABRIL, 1933. (Registrado en la Oficina de Correos en Manila como correspondencia de segunda clase el 19 de Febrero de 1910) 20 PAGINAS--10 CTS.

TEMOR DE GUERRA REITERAN EN E. U.

ESPLENDENTES CEREMONIAS EN ROMA

El Papa Oficio En Ritos Antiguos

CIUDAD ATESTADA

Plan De Abrir La Tumba De S. Pedro Sellada Por Más De Mil Años

(De la "Associated Press")

Roma, 14 de abril.—Una escolta vistosa, en que figuraban los más altos dignatarios de la iglesia, acompañó al Papa Pio hoy mientras devolvía el Santísimo Sacramento a la capilla Sixtina, en el renacimiento de una ceremonia pintoresca que ya ha caído en desuso durante los últimos 63 años.

Prelados de negra vestimenta se postraron ante los altares de las 400 iglesias de Roma hoy en los ritos tradicionales del Viernes Santo mientras los órganos y las campanas estaban silenciosos.

Por vez primera desde el año 1870

Roma y la Ciudad del Vaticano estuvieron atestadas de gente por la observancia del 1900.o aniversario de la muerte de Cristo en la cruz, una de las fases sobresalientes del Año Santo.

Ayer, por primera vez desde 1870, el pontífice llevó el Santísimo Sacramento desde su tabernáculo en la capilla Sixtina hasta la capilla Paulina donde estuvo expuesto hasta hoy. Estas dos ceremonias restauran para el mundo católico uno de sus ritos más pintorescos.

Fué uno de los varios actos simbólicos abandonados por los predecesores del Papa Pio por los últimos 63 años. El Papa hace renacer hoy muchas de estas ceremonias como parte del programa del Año Santo.

Proposición de abrir la tumba de S. Pedro

Las ceremonias comenzaron el 1.o de abril cuando el pontífice abrió la puerta santa de la catedral de San Pedro con un mallete

(Continúa en la página 10)

LA DEFENSA CHINA DESBARATADA

La Pascua De Resurreccion Se Celebrara En Grande Mañana

La carroza del Señor del Santo Sepulcro que fué llevada en la procesión de ayer del Santo Entierro que salió de la iglesia de Santa Cruz.

Japon avanza mas hacia el sur

MAS PUEBLOS CAEN

Domina Más De 1,000 Millas De Territorio En El Norte De China

Por JAMES A. MILLS,
Redactor de la "Associated Press"

Mukden, 14 de abril.—Desbaratada la resistencia china, los japoneses y sus aliados de Manchukuo continuaron su avance al sur desde la Gran Muralla hoy, ocupando el pueblo importante de Tsienan.

Los japoneses dominan actualmente más de 1,000 millas de territorio en el norte de China, al sur de la Gran Muralla, que demarcaba la frontera tradicional entre la provincia de Jehol y China propiamente dicha.

Establecerá una zona "parachoques"

Las principales operaciones esta semana, tendentes ostensiblemente a evitar ulteriores ataques de chinos contra las posiciones japonesas a lo largo de la Gran Muralla, se han extendido a lo largo de un frente de 105 millas, desde Shinmenchai hasta Sahochiao, al sur de Hsifengkow.

Es evidente que los japoneses tienen el propósito de expulsar a todas las tropas chinas del distrito al este del río Lwan, en el triángulo formado por este río, la Gran Muralla y el mar, en la parte noreste de China.

Se ha indicado de fuentes autorizadas hoy que este distrito, que abarca el importante puerto chino de Chinwangtao y minas británicas y de otros países, y que tiene el grandor del estado americano de

(Continúa en la página 4)

La España Catolica Llena las Iglesias

(De la "Associated Press")

Madrid, 14 de abril.—A pesar de la autorizacion del gobierno para que permanezcan abiertos, cuarenta y cinco de los cincuenta y seis teatros en Madrid cerraron sus puertas este dia para observar el Viernes Santo.

Las iglesias en toda España estuvieron atestadas de gente avida de asistir a las ceremonias especiales del dia. Mas de cuarenta mil personas tomaron parte en una procesion religiosa en Barcelona. La policia arresto a varios anarquistas en aquella ciudad.

MURPHY PIENSA VENIR HACIA MAYO PROXIMO

Es muy probable que una hermana suya le acompañe

CUMPLE 40 AÑOS

Solo espera despachar algunos asuntos en la ciudad de que es alcalde

(De la "Associated Press")

Washington, 14 de abril.—La nominación del alcalde Frank Murphy, para gobernador general de Filipinas, enviada al capitolio el lunes por el presidente Roosevelt, fue confirmada por el senado este dia.

Como se auguraba, no hubo oposición al nombramiento del dinamico alcalde de Detroit, que será el mas joven jefe ejecutivo que jamas ha tenido las Islas. Ayer fué su cuatrigésimo cumpleaños.

Se espera que el nuevo gobernador general salga para Manila dentro de unas semanas, despues de despachar algunos de sus asuntos en la cuarta ciudad donde ha sido alcalde desde 1930, y se vio obligado a afrontar un problema dificil de desempleo y mas recientemente un programa de economia municipal.

Su presente periodo de administración no expira sino el año 1934, pero proyecta dimitir probablemente a principios de mayo, para ser relevado por otro joven, Frank Couzens, hijo del senador James Couzens, de Michigan, miembro del congreso de Estados Unidos.

El gobernador Murphy relevará al gobernador John R. Holliday, cuyo nombramiento como vicegobernador fué confirmado el mes pasado, y que desde entonces ha estado actuando como gobernador general interino desde la marcha de Theodore Roosevelt el dia 16 de marzo.

El alcalde de Detroit tambien tendrá la distinción de ser el primer gobernador soltero de Filipinas, aunque las esposas de algunos de

(Continúa en la página 10)

Puede suspenderse la reduccion en los arsenales de E. U.

(De la "Associated Press")

Washington, 14 de abril.—El secretario Swanson de la armada dijo este dia que tenia esperanzas de que el programa de construccion naval sugerido por el representante Carl Vinson, chairman del comite naval seria adoptado por el congreso declarando que en este caso las reducciones en el personal del arsenal no serian necesarias.

La proposicion de Vinson, destinada como parte del programa general de alivio al desempleo del presidente Roosevelt requiere un desembolso de $230,000,000 para la construccion en tres años de doce destroyers, cuatro submarinos, cuatro cruceros con cañones de seis pulgadas y dos portaviones. El gasto inicial seria de $46.000,000.

El senador Duncan U. Fletcher, chairman del comite naval del senado tiene una proposicion semejante ante el senado.

UN EMBARGO CONTRA JAPON ES CONDENADO

Al mes de declararse, Japon romperia con E. U.—McFadden

RAZON OCULTA

En el congreso dicen que el plan es inglés y tiene designios secretos

(De la "Associated Press")

Washington, 14 de abril.—La advertencia de que el conceder al presidente poderes para declarar un embargo sobre los embarques de armas a cualquiera nación que amenace la paz conduciría a la guerra fué hecha hoy por los representantes republicanos mientras la cámara reanudaba la consideración de la resolución de la administración sobre el embargo.

"La cuestión está en si hemos de colocar en manos del presidente poderes para hacer lo que inevitablemente conducirá a la guerra", declaró el representante Luis T. McFadden de Pennsylvania. Declaró que la proposición era de origen británico.

Hay una razón oculta, declara

"Hay una razón no revelada para esta resolución", declaró el fogoso representante por Pennsylvania, que abogó el invierno pasado por un juicio de residencia contra el presidente Hoover. "¿Por qué no llamar al secretario de estado y al anterior secretario de estado Stimson para encontrar esta razón?"

"Todo lo que sé es que la legislación es de origen británico. Fué primeramente introducida a petición del embajador británico. El presidente está cegado".

(Continúa en la página 10)

INVITACION A LA OLIMPIADA

Siam, Java, Indochina y los Estados Malayos estan incluidos

Hoy se han cursado las invitaciones para la 10.a Olimpiada que deberá tener lugar en Filipinas del 12 al 19 de mayo, ambas fechas inclusive, de 1934. Se las extienden bajo los auspicios de la Far Earster Association, a Japón, China e India que, con Filipinas, son miembros regulares, y tambien a Siam, Java, Indochina y la Federación de Estados Malayos.

La Olimpiada asume para Filipinas doble interes, primero, por la importancia misma del acontecimiento y, segundo, porque se trata de un concurso internacional en que Filipinas ostenta una personalidad propia. Tanto que, durante él, la bandera del sol y las tres estrellas se iza sola, en el campo de la Olimpiada.

Es presidente actual de la asociación el presidente Quezon de Filipinas; presidente honorario, el Dr Sehchi Kishi, del Japón; primer vice-presidente el Dr. C. T. Wang, de China, y segundo vice-presidente el sub-secretario Jorge B. Vargas, de Filipinas. Este, en ausencia del presidente Quezon, firma las invitaciones. Es secretario honorario de la asociación el Dr. Regino R. Ylanan.

Misa pontifical por el arzobispo.-"Encuentro" en Sto. Domingo.-La epoca luctuosa termina

Grandes festejos religiosos se celebrarán mañana, Pascua de Resurrección.

En la Catedral de Manila el Excmo. Sr. Arzobispo de Manila Mons. Miguel J. O'Doherty celebrará una solemne misa pontifical que será diseminada por la Radio Manila. La misa comenzará a las 8 en punto y en ella el Sr. Arzobispo pronunciará un sermon en forma de mensaje de Pascua. El coro del Seminario Mayor de San Carlos se encargará de la musica.

En Santo Domingo a las 4:30 de la mañana habrá maitines cantados; inmediatamente despues, comenzará la misa solemne con asistencia de la Hermandad del Santo Entierro y a continuación la procesión con el Santisimo y las Santas Imágenes de la Virgen, San Juan y las Santas Marias que saldrá por la puerta del costado y entrará por la principal.

Esta procesión llamada también del "Encuentro" entre la Virgen y Jesús Resucitado es mas pintoresca en las provincias. Partiendo de diferentes direcciones una procesión lleva la imagen de Jesús Resucitado y la otra la imagen de la Virgen. En cierto punto del pueblo se encuentran. Entonces un niño o una niña vestida de angel

(Continúa en la página 10)

EBSEN COMERCIANTE LOCAL DESAPARECIDO

Fué visto por última vez el martes pasado.—La constabularia investiga

Desaparecido de su residencia en la calle Somne Num. 2 en San Juan del Monte desde el martes pasado, se ignora hasta ahora el paradero del comerciante aleman de esta localidad T. M. Ebsen.

La esposa de Ebsen acudió ayer a las autoridades de la constabularia en San Juan pidiendo la ayuda del servicio secreto de la policia insular para averiguar el paradero de su esposo. Sugirio que se investigara a dos amigos intimos de su marido que estando siempre en su compañia quizas estuvieran enterados de sus planes o pudieran dar alguna pista que pueda ayudar a orientar a las autoridades en la busqueda del comerciante Ebsen.

Los amigos citados, sin embargo, al ser visitados por agentes de la division de informacion de la constabularia aseguraron no saber nada del paradero de Ebsen.

Informes Favorables Sobre El Aumento De Los Policias En 300 Más

Informes favorables al plan del alcalde de reforzar con 300 hombres mas el departamento de policia de Manila fueron recibidos esta mañana por el jefe C. E. Piatt de la policia de Manila.

Los planes del jefe Piatt en el caso de aprobacion de esta medida es asignar 200 hombres a la policia uniformada y 100 mas a la policia secreta.

Tres Accidentes Fatales En Provincias

Tres accidentes fatales se registraron durante los ultimos dias del mes de marzo en diferentes provincias de Luzon, segun informes retrasados de la constabularia.

Ambrosio Luctu empleado de la Philippine Manufacturing Company, mientras supervisaba algunas descargas en Ragay se le cayo una polea que chocandole contra el pecho le mató inmediatamente.

En Bayambang Pangasinan, el 27 de marzo, Braulio Fernandez de 75 años fue atropellado por el Ilocos Express mientras que en la misma fecha Victoriano Fabia fue atropellado por el tren en San Fabian, Pangasinan.

ATACADO DE LOCURA

En un arranque de locura, Pedro Cruz, un chino agredio a su hermano Sing Ho y a un amigo de este Kua Na en Pasig, Rizal, mientras trataban de llevarle al hospital psicopatico.

Ninguno de los dos esta en grave estado.

REIN HACE MAS VISITAS DE CORTESIA

Una carta del Alcalde de Madrid, Don Pedro Rico, dirigida al alcalde Tomas Earnshaw, fue entregada este dia por el aviador Fernando Rein, cuando esta mañana se apersono a visitar al ejecutivo de la ciudad. Comoquiera que el alcalde Earnshaw no se hallaba en su oficina a la hora de la visita, el Sr. Rein dejo la carta y una tarjeta suya en el despacho del alcalde Earnshaw.

Tambien saludo esta mañana, el aviador Rein al secretario Rafael Alunan del departamento de hacienda, y al secretario de las Alas, del departamento de obras publicas y comunicaciones.

El aviador Rein regreso de Baguio con el consul interino de España en Filipinas, Andres Rodriguez Ramon, y asistira a la recepcion del Casino Español por el aniversario de la republica de España esta noche.

ENCOMIAN LA CONVENCION DE MAESTROS PRINCIPALES

La celebración de una convención de maestros principales ha merecido la aprobación de los jefes de la oficina de enseñanza, según se desprende de los comentarios hechos por los mismos esta mañana.

Mr. James Scott McCormick, jefe de la división académica del buró de enseñanza dijo que el plan es bueno, sólo que los maestros principales no deben esperarlo todo de la oficina central sino que en el caso de algunas iniciativas suyas deben llevarlas a la práctica ellos mismos.

El Sr. Manuel Carreón, jefe de la división de *intelligence test* (pruebas intelectuales), también aplaudió la idea diciendo que las convenciones fomentarán mejores relaciones y harán posible un esfuerzo más aunado de parte de los principales.

Miss Elvaza Stewart, jefe de la división de economía doméstica, fué otra de las que encomian el plan de las convenciones entre maestros principales.

EL PARTIDO NACIONALISTA CONSOLIDADO NO EXISTE

Por LUCIANO DE LA ROSA

Dedicado a los Honorables José A. Clarin y Quintin Paredes, sedicentes jefes de este partido.

A todos les parecerá extraño el encabezamiento de estas líneas; sin embargo, no es más que la pura verdad: el Partido Nacionalista Consolidado, no existe, ni nunca ha existido. En todas las ocasiones en que se ha hablado del "nacionalismo" filipino, se ha venido invocando, como la piedra de toque, el nombre del menguado Partido Nacionalista Consolidado, pero, lo cierto es que desde la memorable sesión del Partido Colectivista celebrada en Manila en la mañana del día 9 de agosto de 1923, hasta las presentes fechas, ninguna otra reunión se volvió a celebrar por dicho Partido y por el Partido Nacionalista (ortodoxo) para la fusión de estos dos Partidos.

Y, por encima de toda esa anomalía, a cada paso, se ha venido usando, con verdadero abuso y con tendencias a conducir a la opinión pública por falsos derroteros, la enseña de un supuesto Partido Nacionalista Consolidado, que nunca ha tenido existencia legal en Filipinas.

Y, para que se vea, que no hablamos a humo de pajas, transcribimos a continuación el siguiente documento:

"Acta de la convención nacional del Partido Colectivista, celebrada en la ciudad de Manila, el día 9 de agosto de 1923.

En la ciudad de Manila, a las 11:00 a.m., 9 del presente mes de agosto de 1923, bajo la presidencia del Presidente del Partido, Hon. Manuel L. Quezon, reuniéronse los delegados a la Convención Nacional, de acuerdo con la Resolución

(Continúa en la página 10)

M. JULIAN CONDENADO A CADENA PERPETUA

El filipino que se juramento en Seattle se salva de la muerte

(De la "Associated Press")

Seattle, Washington, 14 de abril—Declarándose en contra de la pena capital, un jurado condenó hoy a Marcelino Julián, un filipino, que se juramento y mató aquí a seis personas el día de acción de gracias pasado por el asesinato de Tito Gautlo, su compañero de cuarto.

El veredicto significa una condena de cadena perpetua, debido a la recomendación del jurado que halló que el acusado estaba en su sano juicio, rechazando las contenciones de la defensa.

El veredicto fué anunciado después de que los doce hombres que oyeron las pruebas desde el comienzo de la vista el 3 de abril hubieron estado empatados por más de 48 horas. La vista había sido transferida anteriormente dos veces para permitir a la defensa obtener pruebas de su demencia, en Filipinas.

Julián que tiene 30 años dijo después de la matanza que "mi mente se trastornó" porque dos negros le habían apaleado y robado y que más tarde descubrió que $100 que tenía guardado en un escondite habían desaparecido de su cuarto que compartía con Gaulto que tenía 50 años. Se juramentó con un bolo y mató a Gaulto, a otros tres filipinos y a dos americanos, mientras que otros trece incluyendo a una mujer japonesa fueron heridos.

Julián después expresó su arrepentimiento diciendo: "Mi vida no vale todas esas vidas."

Dos Taquigrafos Condenados a Multa

La corte suprema, por orden del magistrado de guardia Ostrand ha impuesto esta mañana una multa de P10.00 a cada uno de los taquigrafos Ortigas y Laquindanum del juzgado de Primera Instancia por haber dejado de transcribir algunas notas taquigraficas en el asunto de Norton & Harrison vs. Tan C. Tee. Se pidio de estos taquigrafos que transcribieran sus notas dentro de un determinado tiempo, pero dejaron de cumplir la peticion.

Ha Fallecido El Coronel Thompson

(De la "Associated Press")

Hampton, Va., 14 de abril.—El coronel L. A. Thompson, que presto servicios en la guerra hispanoamericana, fallecio aqui hoy a la edad de 60 años.

DEJA EN MAL A LA COMISION

Servicios publicos se resiente de una medida de la junta

Comentando la ordenanza que recientemente aprobo la junta municipal, de limitar el numero de taxis de cada compañia a 40, con el fin al parecer de evitar mayor congestion en el trafico y tambien la competencia reñida entre esta clase de transportacion, uno de los comisionados declaro esta mañana que aunque la medida aprobada es oportuna, no obstante tiende a poner en mal lugar a la Comision de Servicios Publicos que es la que tiene jurisdiccion directa sobre el numero de coches de motor que se debe permitir operar a cada empresario ya sea de taxis o de cualquiera otra clase de vehiculos de motor.

Segun nuestro informante, la ordenanza es oportuna actualmente en vista de la rivalidad que existe actualmente entre los taxis de la localidad pero que es asunto que pertenece a la Comision de Servicios Publicos.

Por otra parte, hemos sabido que las solicitudes de taxis han ido en aumento durante estos ultimos dias y que la Comision espera poder señalar vista para todas ellas en fechas cercanas con el fin de resolverlas cuanto antes y evitar la

(Continúa en la página 10)

NINGUNA ACCION SOBRE ACUSACIONES DE VAMENTA

El itinerario del viaje de inspección de los secretarios de departamento para las provincias del sur ya esta preparado. El viaje comenzara el martes proximo, 18 del actual, para terminar el 5 de mayo. Se hara a bordo del 'Bustamante'.

La auditoria no tomara ninguna acción sobre la imputación del representante Vamenta de que este viaje de los secretarios es ilegal, a menos de que se puedan presentar pruebas de que el viaje no se hace para fines oficiales, segun se ha sabido esta mañana.

Los secretarios visitaran las provincias de Samar, Leyte, Surigao, Misamis, Davao, Lanao, Jolo e Iloilo. El secretario Alas, del departamento de obras publicas y comunicaciones refuto esta mañana la imputación hecha por el representante Vamenta de que este viaje de inspección de los secretarios se hace con fines de hacer campaña en contra del bill Hawes-Cutting.

QUEZON SALE DE ROMA ESTE DIA PARA PARIS

Estuvo con su familia en la Basilica de S. Pedro por la Semana Santa

En los círculos legislativos informan que solo este día debe el presidente Quezon haber salido de Roma, con su familia, para París. Con lo que los informantes encuentran explicación al enigma del silencio que ha venido observando el presidente Quezon desde que pisó tierra de los Césares.

La explicación es que, teniendo en cuenta su arraigado catolicismo, el presidente Quezon y Da. Aurora no habían querido perder la feliz coyuntura de la Semana Santa. Y presumen aquí que los distinguidos viajeros han debido haber asistido a las ceremonias religiosas, propias de la ocasión, en la Basilica de S. Pedro en Roma.

También presumen que, en adición a los actos religiosos de Semana Santa, el presidente Quezon y Da. Aurora han debido haber asistido personalmente a las audiencias del Padre Santo en el Vaticano. Es una oportunidad tan afanosamente deseada por todo católico. Como detalle corroborativo, los informantes citan el hecho de que la conferencia en París entre el presidente Quezon y el senador Osmeña se habia transferido del 14 (ayer) al 13 (martes de la Semana entrante) de este mes.

CORDIALIDAD CON EL JAPON

Saito y Uchida reciben a la delegacion comercial filipina

La visita de la Comisión Comercial Legislativa al Japón da lugar, no solo a una corriente de sentimientos de cordialidad, sino también al desarraigo de prejuicios entre visitantes y visitados. De ella se ha recibido el siguiente despacho, fechado ayer, 14:

"Secretario del speaker,
"Manila:

"El *premier* Saito y el ministro del Exterior Uchida recibieron ayer, 13, a la comisión. El 12 tuvo lugar el almuerzo en la Dieta donde hablaron Akita y, luego, Boncan y Romero. A la tarde, recepción por la Asociación Femenina pro Paz, habiendo sido oradora de la ocasión la Sra. Sevilla de Alvero. El 11 tuvo lugar la cena de gala del viceministro Arita donde damas estuvieron presentes. El 10, el Baron Seihosuke dió por los comerciantes del Japón un *goh*, con Boncan y Nieva, oradores, y asistencia a un superdrama en el Teatro de Tokio. El 8, el gobernador, el alcalde y los representantes del comercio de Yokohama saludaron a la Comisión, seguido de un almuerzo en el que hicieron uso de la palabra el alcalde y Luna. La Comisión se ve incapacitada de aceptar todos los agasajos.

El *Osaka Mainichi* comenta la presencia de la Comisión como una refutación al *canard* del peligro ni-

(Continúa en la página 10)

EL AZUCAR SE MANTIENE FIRME ENTRE ₱6.90 Y ₱7.00

Los precios del azucar se han mantenido de P6.90 a un poco mas de P7.00, en toda la primera quincena de este mes, segun la oficina de comercio.

La oficina cree que el precio del azucar permanecera por algun tiempo alrededor de dichas sumas.

El arroz permanecio sin cambiar de precio durante toda la quincena de este mes, pero los comerciantes de este cereal, esperan que en la semana proxima comience a aumentar de precio por haber terminado las fiestas de semana santa.

Los demas productos del pais, como el abaca y el copra tuvieron unos ligeros cambios durante la quincena de este mes de abril.

HOLLIDAY SE NIEGA A CUBRIR VACANTES

El nombramiento de jueces tendra que esperar.—Designara a fiscales

Siguiendo su politica de no hacer nombramientos durante su interinato excepto los absolutamente necesarios e indispensables, el gobernador interino Holliday ha rehusado cubrir las vacancias de dos jueces de Primera Instancia y siete fiscales provinciales, prefiriendo dejar este asunto para la decisión del nuevo gobernador general Frank Murphy, segun se ha sabido esta mañana. Es probable, sin embargo, que el gobernador Holliday considere el nombramiento de tres fiscales provinciales para la semana que viene.

Por este motivo, el secretario Abeto del departamento de justicia, que el miercoles pasado volvio a esta capital procedente de Baguio juntamente con el secretario Alas, del departamento de obras publicas y comunicaciones, se dispone a volver a Baguio la semana que viene para someter su recomendación sobre los tres fiscales cuyos puestos se van a llenar.

SENCILLAS CEREMONIAS EN EL SEPELIO DE M. ROCES

Con sencillas ceremonias, a las que asistio una concurrencia numerosa, se llevó a cabo anteayer tarde el entierro de Don Marcos L. Roces, presidente de Roces y Ca. y miembro de la directiva de las publicaciones de la TVT, en el lote de la familia, en el Cementerio del Norte.

Representantes de diversas asociaciones caritativas de Filipinas, una de ellas la Liga Anti-Tuberculosa, y del ejercito, las comunidades religiosas, la banca y el comercio, asistieron al sepelio.

Premio Para Escritos Sobre Temas De Asambleas Vecinales

El plan de premios, para las mejores composiciones para temas de las asambleas vecinales ha sido anunciado esta mañana por el director Luther B. Bewley en una circular a las escuelas publicas de Filipinas.

Un año completo de estudios en cualquier colegio de Filipinas ha sido ofrecido para el ganador del primer premio y medio curso (seis meses) para el segundo premio. Estas matriculas han sido ofrecidas por la revista 'Government Employee'.

Ademas de estos habra otros premios consistentes en diplomas y medallas que seran otorgados por varios profesores de instituciones locales para los escolares que presenten buenas composiciones.

La Republica Quiere Ser Dueña de Su Casa.-Consul Rodriguez

Bonificaciones para limitar el azucar

(De la "Associated Press")

Washington, 14 de abril.—Un esfuerzo de incluir el azucar de remolacha y el azucar de caña entre las mercancias basicas incluidas en el bill de alivio al desempleo propuesto por la administracion que se halla pendiente de decision sera intentado por el senador Edward P. Costigan, democrata del senado en una enmienda al proyecto que él ha patrocinado.

Segun la propuesta enmienda, a los productores de estos articulos se les ofreceran bonificaciones por limitar su cosecha asi como tambien a los productores de otras cosechas originalmente incluidas en el bill.

Perspectivas de representacion para españoles en el Extranjero.-Contra el catolicismo politico

La posibilidad de que los españoles en el extranjero tengan algun dia representación en el Parlamento español, fué apuntada en un discurso pronunciado al mediodia de ayer por el vicecónsul español Sr. Andrés Rodríguez Ramón en el Casino Español, con motivo del segundo aniversario de la República Española. Los cuerpos consulares de la ciudad, el gobierno y el Ejército estuvieron representados en la recepción ofrecida por el vicecónsul español para conmemorar el aniversario. La perspectiva de que los españoles en el extranjero tengan representación en las cortes fué gratamente acogida por los presentes.

Refuta ataques

En otra parte del discurso el orador refutó los ataques contra el orden social, el orden económico y el orden religioso en la República Española.

"Muchas actividades de nuestra República han sido censuradas, principalmente en el orden social, en el económico y en el religioso", —dijo el cónsul. "Por lo que se refiere a su politica social, basta ir al fondo de la reforma agraria para observar que en este aspecto, la

(Continúa en la página 3)

M.E.C.D. 2016

Un Pueblo Digno No Puede Menos de Aceptar la Ley Hawes-Cutting Dice De Joya

Las bases navales y militares serían una garantía implícita de nuestra integridad territorial

En un meeting popular celebrado en Polo, Bulacán, bajo la dirección de los estudiantes universitarios de dicho municipio, el 8 del actual, el ex Juez M. H. de Joya, que había sido invitado para dirigir la palabra, entre otras cosas, dijo de que es su firme y honrada convicción de que nuestro país ansia su Libertad e Independencia, a juzgar por nuestras luchas libertarias. Y después de explicar brevemente las disposiciones de la Ley Hawes-Cutting, y las objeciones a la misma, declaró que un pueblo que tiene dignidad, como Filipinas, no puede menos de aceptar la Libertad y la Independencia que nos brinda dicha Ley.

El ex Juez De Joya también dijo que, en la solución del Problema Filipino, no se puede prescindir de los intereses de América; que no podemos imponer nuestra voluntad sobre el Pueblo y Congreso de los Estados Unidos; y consiguientemente no podemos conseguir todo lo que queremos y pedimos.

Al hablar de la limitación de la inmigración de nuestros obreros a América, el Sr. De Joya igualmente dijo que el Gobierno Americano ha aplicado dicha limitación a los demás países, desde el año 1921, para proteger sus propios obreros, que es cosa muy natural, sobre todo en tiempos de crisis económica como el presente.

Con respecto al Alto Comisionado, que, según el Sr. De Joya, no sería más que un representante diplomático del Gobierno Americano en Filipinas, el orador dijo que no hay nada temible de parte de dicho funcionario, porque ninguno sería nombrado para dicho puesto, a menos que sea aceptable para el Gobierno Filipino; y sus deberes principales se limitarían a la supervisión de nuestra finanza, y el cumplimiento de nuestras obligaciones internacionales. Y no es de suponer que una vez aquí, no haria más que cometer arbitrariedades con el decidido propósito de hacer fracasar al Gobierno Filipino. No debemos presumir que dicho Alto Comisionado obrará de mala fé.

En relación con las bases navales y militares americanas, el Sr. De Joya insistió en que su presencia en territorio filipino, sería una garantía implícita de nuestra Independencia e integridad territorial; que en caso de cualquier conflicto entre las Grandes Potencias en el Extremo Oriente, Filipinas, con Independencia o sin ella, podría estar envuelto, y sería mil veces preferible luchar como una Nación independiente y soberana, que una mera Colonia o Dependencia; y que en las horas de dura prueba, América, por dignidad y decoro, no nos abandonará.

Hablando de la limitación de nuestra exportación de azúcar a América a 850,000 toneladas solamente a año, «el término medio de nuestra producción de azúcar durante los últimos tres (3) años», durante el período de transición, y la aplicación gradual de la tarifa americana, durante los últimos cinco (5) años de dicho período, el Sr. De Joya volvió a decir que América no hace más que proteger los intereses de azucareros americanos, tanto en América como en Cuba, y aplicar el refrán de que "la caridad bien entendida empieza por casa"; que el dinero, que se cobrará como impuesto sobre el azucar filipino, sería aplicado al pago de nuestra deuda nacional en América; que durante el período de transición, podríamos pensar en otras industrias y actividades y desarrollar las mismas, y hacer un reajuste económico, reduciendo sobre todo el costo de producción de nuestro azúcar para poder competir con el azúcar de otros países, y buscar y abrir nuevos mercados. El Sr. De Joya añadió que la Independencia Inmediata con todas sus consecuencias sería la muerte instantánea de nuestra industria azucarera, porque con la aplicación inmediata de la tarifa americana sobre nuestro azúcar en toda su plenitud, desaparecería inmediatamente dicha industria, porque si podemos vender por P7.50 solamente un pico de azúcar en América, después de invertir P5.65 en su producción, más P1.35 en los gastos de transporte, además de P7.00 de tarifa sobre cada pico, o sea un total de P14.00, ningún capitalista podría vivir. Y con la desaparición de la industria azucarera del país, el Gobierno Insular también dejaría de cobrar unos P20,000,000.00 al año, que representa más de cuarenta (40%) por ciento de nuestros ingresos; y consiguientemente, al igual que los azucareros y los obreros, el Gobierno también sufriría grandes pérdidas de una manera casi súbita y repentina; mientras que bajo la Ley Hawes-Cutting, tendríamos dicha industria durante los próximos doce (12) años y ganando como siempre; y al cabo de dicho período, tendríamos nuestra Independencia, y aunque no tan bien tal vez como en el presente, aún podríamos seguir viviendo, pero como hombres libres y dignos, porque no vamos a perecer; y no hay sacrificio demasiado grande cuando se trata de la Libertad e Independencia de la Patria Irredenta.

GUINTO CONTRA EL DESCANSO EN DOMINGOS

Esta ordananza perjudica al comercio y a los de provincias

La oposicion a la vigencia en Manila de la ordenanza sobre el descanso dominical fue expresada ayer por el subsecretario Guinto del departamento del interior y trabajo que fuertemente aboga por la derogacion de dicha ordenanza.

Guinto declaro que la derogacion de la ordenanza en cuestion redundara en beneficio del publico en general, particularmente de los de provincias y los comerciantes. Dijo que la vigencia de esta ordenanza ha resultado en desventaja de la gente de provincias, que tienen el domingo para hacer sus compras en Manila.

Por este motivo, el comercio en Manila ha quedado perjudicado por la ordenanza, segun el subsecretario Guinto. El cierre de las tiendas los domingos, excepto aquellas que venden articulos de primera necesidad, significa la perdida de una buena parte del comercio para los comerciantes de Manila, segun el.

Si bien la ordenanza tiende a proteger cierta clase de obreros que podrian ser obligados a trabajar los domingos, esta situacion puede ser remediada por la via administrativa, dice el Sr. Guinto. Las compañias que observan la practica de trabajo todos los dias de la semana, podrian ser instadas a conceder a sus obreros un dia de asueto durante la semana.

Un Incendio Amenaza Arrasar la Zona Comercial de Daet

Daet, Camarines Norte, 6 de abril. —Un amago de incendio que causó gran pánico y amenazó arrasar la manzana comercial más importante de esta localidad, se registró a las 11:30 de esta mañana en el edificio del molino de palay de la casa Li Seng Hiap y Co. situado en la calle Legazpi. Una vieja que vive cerca del molino fué la que dió la voz de alarma, que llamó la atención de los dependientes de la casa y de los muchos obreros que entonces se encontraban cerca del lugar. Gracias a la presencia de dichos obreros y a la llegada oportuna de los soldados de la Constabularia y de la policía local y de otros vecinos, se logró atajar a tiempo el curso rápido y devastados del fuego. Tan rápida fué la propagación del voraz elemento que, según los testigos presenciales, un retraso mayor en los trabajos de salvamento, y dada la falta de aparatos adecuados contra-incendio, toda la zona comercial de este municipio se hubiera convertido en escombros y cenizas.

Aunque todos convienen en que el incendio no se debe a ninguna mano criminal, existe, sin embargo, una divergencia de opinión sobre el sitio de la procedencia del fuego: pues, mientras que la policía local cree que se originó dentro del edificio, el gerente de la casa, Sr. Marcos Gotauco, es de parecer que partió de fuera. Una colilla encendida de cigarrillo arrojada descuidadamente por algún transeunte sobre un monton de cáscaras de palay que se hallaba en un canal cerca del depósito del aceite crudo del molino, detrás del edificio, pudo haber sido la causa del incendio, según el gerente Gotauco. No obstante la acción oportuna de los que combatieron el fuego, la casa Li Seng Hiap y Co. sufrió una pérdida de más de P400.00, por la destrucción de hierros galvanizados y por haberse mojado y quemado una gran cantidad de palay.

Cuando se declaró el incendio, el edificio que, según el gerente Gotauco, está asegurado por una de las compañías aseguradoras de Manila, contaría unos 5,000 cavanes de palay. El edificio y todo su contenido valen P30.000.000.

Hay un gran descontento actualmente en los pequeños empleados del gobierno provincial. Un telegrama recibido hoy del Secretario del Interior y Trabajo informando al Tesorero Provincial de la aprobación de la plantilla provincial para el año corriente, tal como fué adoptada y sometida por la Junta Provincial, ha causado a dichos obreros un desengaño y una dolorosa sorpresa. Es que, nunca esperaban que una plantilla tildada como "discriminatoria" por el Secretario del Interior y Trabajo, una o dos semanas antes, iba a ser sancionada por este mismo funcionario insular, no obstante la petición de los empleados de que la reducción de sus salarios se hiciese de una manera justa y uniforme.

En la plantilla aprobada por la Junta Provincial para el año actual se suprimieron puestos y se crearon otros nuevos, se aumetaron y se redujeron salarios que oscila de 44 a 15.5%. Los puestos suprimidos en la oficina del Tesorero Provincial son los de un Delegado Asesor en Mambulan y de un Tenedor de Libros auxiliar que perciben P60.00 y P420.00 al año, respectivamente. En cambio, se aumentó el salario del Superintendente de Mercados, de P240.00 a P360.00 al año. También se ha suprimido el puesto de Chief Clerk en la oficina del Gobernador Provincial que percibe anualmente P540.00, creando, en cambio, dos puestos nuevos, el de un empleado y el de un mensajero, con una compensación anual de P300.00 y P240.00, respectivamente.

Al enviarse dicha plantilla para la aprobación del Secretario del Interior, los empleados que se consideraban injustamente tratados elevaron una protesta formal al Gobernador General y pidieron una reducción justa y uniforme de sus salarios. Como resultado de la protesta de los empleados, el Secretario del Interior y Trabajo envió a la Junta Provincial un telegrama a fines del mes pasado diciendo en parte:

"La plantilla provincial no puede ser aprobada por ser discriminatoria."

En contestación a dicho telegrama, la Junta Provincial pidió la reconsideración del Secretario del Interior e insistió en la aprobación de la plantilla, alegando que "otra plantilla semejante ha sido aprobada por el anterior Secretario del Interior." Este razonamiento de la Junta Provincial fué, al parecer, el factor determinante de la aprobación definitiva de la plantilla en cuestión.

El descontento y la queja de los empleados no van, según ellos, contra la reducción de sus salarios, sino contra la falta de justicia y uniformidad de dicha reducción, sin ninguna justificación. "Nosotros no protestamos que se nos reduzcan los salarios; lo único que deseamos es que la reducción no sea tan injusta y caprichosa, como en el caso de la plantilla en cuestión", decían esta mañana algunos de los empleados. "Pero, no solo somos víctimas de injusticias y apasionamientos políticos", peroraba enfurecido otro empleado, "sino que también hemos sido inicuamente sacrificados para mejorar la condición de los grandes funcionarios, como se demuestra en la resolución No. 192 aprobada por la Junta Provincial el 25 de marzo, 1933." En dicha resolución se pide al Secretario del Interior y Trabajo que el cálculo de ingresos por contribución territorial para 1933, que equivale al 70 por ciento de la recaudación normal en contribución territorial el año 1929, se mantenga, a fin de "satisfacer los deseos de varios funcionarios provinciales de recibir los salarios fijados por la ley para provincias de 4.a clase". Actualmentelos funcionarios de esta provincia perciben una compensación correspondiente a provincias de 5.a clase.

Dr. LEON ZAVALLA
Raon 403 y Avenida Rizal
Tel. 2-73-46
Especialista en:
Vomitos del Embarazo, esterilidad matriz y vías urinarias
Consultas:
9—12 a. m. y 4—6 p. m.

Jose Sotelo Matti
Abogado-Notario Público
Castillejos 1031, Quiapo

F. BARRETTO
AGENTE DE ADUANA
Teléfono No. 2-35-11
631 Florentino Torres, Sta. Cruz, Manila.

Se Libra De Los Dolores Reumaticos Y Gana 6 Libras

"No se lo que hubiera sido de mi sin el Sargon y las pildoras blandas de Sargon. Es la unica medicina que me ha proporcionado alivio de los dolores reumaticos en la espalda y en los muslos.

Habia perdido notablemente de peso y de fuerzas y no me era posible dormir con regularidad.

Por indicacion de mi esposo probé el tratamiento por el Sargon e inmediatamente note una notable mejoria. Actualmente me siento mucho mejor y los dolores reumaticos estan desapareciendo. He aumentado 6 libras, mi apetito excelente y siento mi naturaleza completamente cambiada.

Por tan excelentes resultados tengo mucho gusto en hacer constar mi agradecimiento y mi admiracion por el Sargon—Mrs. Isabel Anacan—Caridad, Cavite.

SARGON se vende en
Botica Hensonina—W. C., Manila.
International Drug Store—Sampaloc.
National Drug Store—Rizal Ave., Manila.
Farmacia Rizalina—Azcarraga, Manila.
Farmacia Liwayway—Azcarraga, Manila.
Henson's Pharmacy—Rizal Ave.
Farmacia Pugeda—Caridad, Cavite.
BOTICA BOIE
Distribuidores—Manila

SARGON LIQUID: Sodium Citrate 8.83 grs.; Potasium & Sodium Citrate 7.47 grs.; Ferrie & Ammonium Citrate 3.31 grs.; Cafeina 1.82 grs.; Quassia 3.8 grs.; Fel Bovis 4 grs.; Syrup Ferrous Iodide 11 Minims; Alcohol 35.4 Minims; Coloring Syrup & Aromatica 1 ounce.

SARGON PILLS: Phenolphthal .5 grs.; Sod. Salicyl. .25 grs.; Strych. .005 grs.; Sod. Oleate .25 grs.; Aloin .25 grs.; Ext. Beliad. Leaves .08 grs.; Pur. Ext. Fol. Bovis 1.00 grs.; Excip. QS.

Su Radio
DEBE
tenerlos

SOLAMENTE los MEJORES tubos haran que su radio le rinda la mejor reproduccion del tono. Instale Radiotrones RCA en su equipo hoy, pues 17 principales fabricantes de radio dicen: "Producen un 100% de reproduccion mejor del tono." Una satisfacción absoluta podra disfrutar si sigue sus consejos.

Demostracion Gratis en 601 Escolta

Erlanger & Galinger, Inc.
601—Escolta—609
ILOILO MANILA CEBU

RCA Radiotrons
EL CORAZON DE SU RADIO

Fabricada por
SAN MIGUEL BREWERY

Transportacion Economica para Toda Clase de Necesidades

Los
NUEVOS CAMIONES FORD

ACUANTOS estén interesados en la transportación de mercancias, los nuevos camiones Ford del Modelo "BB" de 1½ toneladas y de 2 toneladas ofrecen un servicio duradero y digno de confianza a un bajo costo de operacion y de sostenimiento.

Sobre caminos escabrosos, con cargas pesadas, el nuevo camion Ford sobrepuja y resiste mas que cualquier otro camion de su precio por su sólida construccion y su superioridad mecánica.

SI BUSCA UN CAMION ECONOMICO, FUERTE Y VELOZ—COMPRE UN NUEVO CAMION FORD!

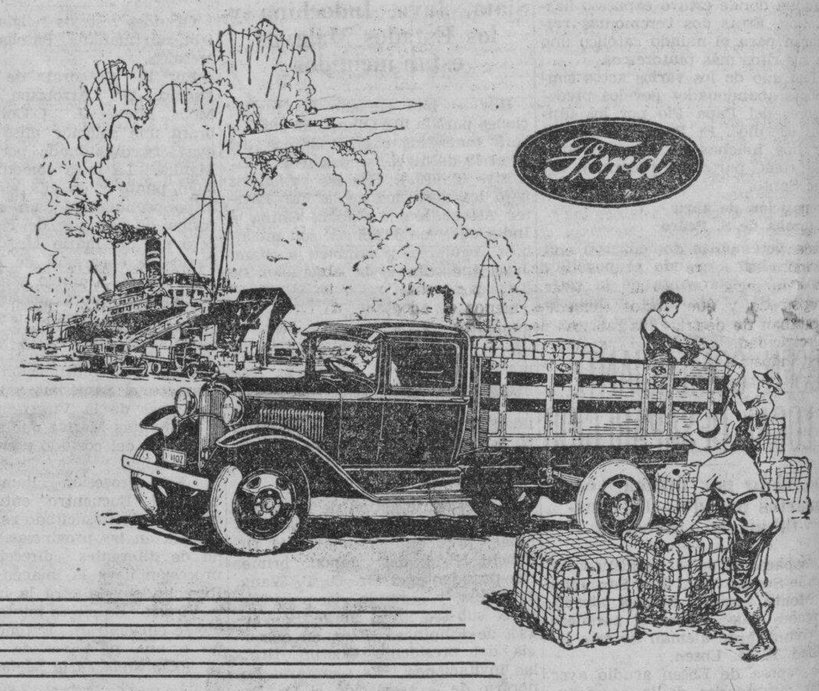

"Despues De Vender Servimos"
MANILA TRADING & SUPPLY COMPANY
Oficina Central y Sala de Exhibición:
Port Area (Malecon)
MANILA

A LOS CLIENTES DE NUESTRO DEPARTAMENTO DE AHORROS

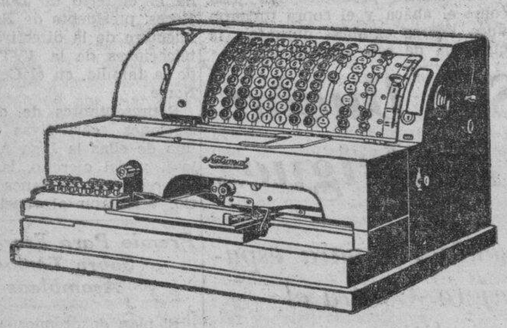

Caja Registradora National

Hace tres años compramos la primera NATIONAL SAVINGS BANK POSTING MACHINE (Maquina "National" para dar Entrada las Libretas de Ahorro) que jamas se ha usado en Manila, para mejorar y servir más convenientemente a nuestros clientes. Impulsados por un afan sincero de mejorar aun más nuestro servicio, hemos comprado una segunda maquina construida por The National Cash Register Company, el principal fabricante mundial de Cajas Registradoras y Maquinas de Contabilidad.

Nuestro nuevo equipo proveera mayor eficiencia y mejor servicio a los clientes del Departamento de Ahorros. Es la mejor evidencia de la norma de este banco de conservarse a la altura del progreso moderno.

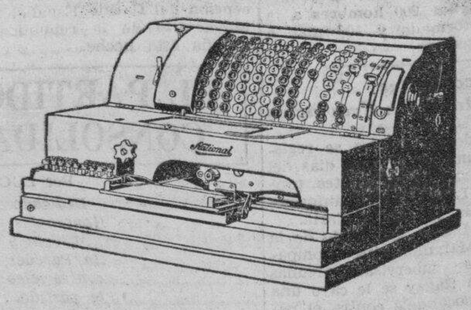

Caja Registradora National

PHILIPPINE TRUST COMPANY

Plaza Goiti Manila

M.E.C.D. 2016

Gran Bretaña Dispuesta a Usar el Embargo Para Que Haya Un Proceso Justiciero

Desmiente que los ingenieros de la Metropolitan Vickers hayan sido jamás espias ingleses

(De la "Associated Press")

Londres, 13 de abril.—La firma del rey dio hoy al gobierno britanico la autorización de esgrimir como un arma para amenazar, un embargo de todas las importaciones rusas para asegurar un proceso justo para seis ingenieros britanicos encausados en Moscu.

La cámara de los comunes fue formalmente notificada de que el rey habia firmado la medida aprobada por el parlamento pero el gobierno anuncio que la autorización que se se le ha concedido no seria empleada a menos que se considere necesario.

Sir John Simon, el secretario del extranjero, informo a la camara que ninguno de los britanicos, todos afectos a la "Metropolitan Vickers Electrical Company", habian suministrado jamas informes al servicio secreto britanico, tal como Moscu leg acusa, y que a nadie se le habia prometido compensación alguna por informe de tal genero.

"Esta declaración es tambien cierta: la Metropolitan Vickers es una compañia que jamas ha tenido relaciones con nuestro servicio secreto", dijo.

La contención de los britanicos de que se habia ejercido presión contra los acusados, entre quienes se encuentran once rusos, para impedir un proceso justo. se reforzó hoy por despacho venidos de Moscu.

L. C. Thornton, uno de los procesados por espionaje y "sabotage" contra el regimen soviet, desvirtuo la confesión obtenida de el por el "Ogpu", servicio secreto de los Soviets. Declarando en propia defensa dijo:

"Desmiento el testimonio que firme durante la investigación, despues de mi arresto, concerniente al informe que recibi sobre las fabricas en Zlatoust. Los que trabajan por mi me dieron informes sobre el funcionamiento de la maquinaria instalada por mi casa y sobre las condiciones generales en la estación de Zlatoust y estos informes eran necesarios para mi casa. No recibi ningun informe de indole militar."

W. H. MacDonald, uno de los seis britanicos, fue mantenido en reclusión solitaria por cinco semanas antes de ser procesado. Se declaro culpable. Otros dijeron no ser culpables.

Una investigación anterior dio por resultado el hecho de que varios ascidentes atribuidos a "elementos criminales" entre los empleados de la Comisaria Industrial, se habian registrado y que estos elementos trataban de destruir las fabricas de electricidad, lisiando asi las empresas industriales a las que estas fabricas suministran fuerza motriz.

"La investigación tambien demostró", segun se declaro entonces, "que una parte activa en estas operaciones destructoras fue realizada por algunos de los empleados de la casa britanica Metropolitan Vickers que estan trabajando por la Rusia Soviet, bajo contratos para ayudar a la industria electrica rusa".

Moscu, 14 de abril.—Testimonio de rusos para apoyar los cargos de "sabotage" y soborno se presento hoy en la vista contra los seis ingenieros britanicos. Un testigo dijo haber recibido un soborno de $1,500 de L. C. Thornton, y otro dijo haber recibido $500 de W. H. MacDonald para entregar planos de una fabrica de fuerza motriz en las montañas Ural. Un tercer testigo dijo que Charles Nordwell, otro acusado, le pago $2,500 para dañar una turbina en la fabrica de Ivanovo.

La Republica...

(Continuación de la página 1)

República solamente aspira a que la tierra sea un elemento de trabajo y no un factor de renta; y para conseguirlo la ley agraria pone término a un régimen de privilegio y de señorío. Por lo que se refiere a la política económica de la República, todos hemos oído los augurios de hambre y desolación que se anunciaban para España; y sin embargo, ahí está la realidad: un presupuesto nivelado; nuestra moneda y nuestros valores se afirman; y la evasión de capitales se ha limitado a la fuga de unas cuantas alcancías absolutamente estériles para la economía nacional. En cuanto a la actividad de la República en el aspecto religioso, solo ha pretendido deshacer la espesa urdimbre que habían venido formando, siglo tras siglo, los intereses de la Iglesia y de la Monarquía coaligados. De ahí el respeto absoluto de nuestra República hacia el catolicismo religioso y su actuación inexorable contra el catolicismo político. La República española quiere ser dueña de su casa".

Discurso del cónsul Rodríguez

He aquí el texto íntegro del discurso del cónsul Rodriguez Ramón:

"Señores, compatriotas y amigos, todos los cuales honrais hoy la Casa de España con vuestra asistencia a este acto; a todos las más expresivas gracias en nombre del Gobierno de la República española.

"Ha transcurrido exactamente un año desde la fecha en que estábamos reunidos, aquí mismo, conmemorando el primer aniversario de la proclamación de la República. No poco extendida estaba entonces la creencia de que no era necesario asistir al acto, porque la República sería cuestión de pocos días. Desde entonces hasta la fecha, han sido 365 los días transcurridos, y aquí estamos nuevamente, vosotros y yo, conmemorando el segúndo aniversario de la proclamación de la República.

"Dos años, en efecto, han transcurrido desde que en España se instauró el nuevo orden, y todos sabemos que la revolución sigue su curso por los mismos cauces que se trazaron al principio. Ahí teneis la prueba más evidente de la estabilidad del mismo, la cual obedece a dos causas: la República española es democrática; la República española es liberal.

Democrática y liberal

"Es democrática la República española por el hecho mismo que la dió vida. Un buen día, el 12 de abril de 1931, surgía en España, de las urnas eletorales, la República triunfante. Desde entonces, nuestra República sigue siendo democrática por su constante actuación en el Parlamento y porque la fuente del poder y de la soberanía radica en el pueblo.

"La República española es liberal porque concede una libertad absoluta para quienes actúan dentro de las normas indicadas en la ley y porque niega esa libertad a quienes no la entienden así o se valgan de ella para atacar a la libertad misma. De ahí, la actuación inexorable de la República contra todos los extremismos, ya procedcn de la derecha, ya proceden de la izquierda. Entre los que profesan en España el extremismo de la derecha, hay dos grupos: uno que es sinceramente partidario de una forma de gobierno monárquica, grupo que, en su mayor parte, se limita a conservar como una reliquia sus convicciones que a nadie asustan; pero hay otro grupo que, sin profesar dichas ideas, actúa en las filas de la derecha con el exclusivo propósito de defender la serie de privilegios que antes vivían al amparo de una persona. Elementos de ese tipo no pueden existir en un Estado que tiene establecido, en el artículo 25 de su Constitución, que "no podrán ser fundamento de privilegio jurídico, la naturaleza, el sexo, la filiación, la clase social, la riqueza, las ideas políticas ni las creencias religiosas, agregando que el Estado no reconoce distinciones ni títulos nobiliarios. En cuanto al extremismo de la izquierda, no es más que la actuación de unos cuantos audaces, profesionales del barullo y entusiastas del río revuelto; frente a ellos, la República cumple con su deber de mantener el orden.

Término a privilegios y señoríos

"Muchas actividades de nuestra República han sido censuradas, principalmente en el orden social, en el económico y en el religioso. Por lo que se refiere a su política social, basta ir al fondo de la reforma agraria para observar que, en este aspecto, la República solamente aspira a que la tierra sea un elemento de trabajo y no un factor de renta; y para conseguirlo, la ley agraria pone término a un régimen de privilegio y de señorío. Por lo que se refiere a la política económica de la República, todos hemos oído los augurios de hambre y desolación que se anunciaban para España; y, sin embargo, ahí está la realidad: un presupuesto nivelado; nuestra moneda y nuestros valores se afirman; y la evasión de capitales se ha limitado a la fuga de unas cuantas alcancías absolutamente estériles para la economía nacional. En cuanto a la actividad de la República en el aspecto religioso, solo ha pretendido deshacer la espesa urdimbre que habían venido formando, siglo tras siglo, los intereses de la Iglesia y de la Monarquía coaligados. De ahí, el respeto absoluto de nuestra República hacia el catolicismo religioso y su actuación inexorable contra el catolicismo político. La República española quiere ser dueña en su casa.

"Internacionalmente, España ha ganado, en dos años, mucho de lo que había perdido en tiempos anteriores. En Ginebra, el nombre de España figura en organismos y comisiones que tienen a su cargo delicados problemas; y por lo que se refiere a nuestras relaciones con los pueblos de estirpe ibérica, se han intensificado con eficientes realidades.

Representación de españoles en el extranjero

"La República española estudia también un problema interesante: el de la posibilidad de que los españoles en el extranjero tengan algún día representación en el Parlamento español. Hay, en efecto, dos grandes grupos de españoles: uno de ellos está integrado por los españoles que labran la historia dentro del territorio nacional; pero fuera de las lindes del solar patrio, hay también grandes núcleos de españoles en diversos países. De todos esos grandes grupos, el más alejado de España es este de Filipinas. Tan lejos estamos de España que, en este momento, apenas estará amaneciendo allí el 14 de abril. Somos nosotros los primeros que celebramos esta fecha, gloriosa en la historia de las libertades españolas; y quizás por eso estamos más obligados a demostrar que no puede haber más que una España: la que la realidad nos ofrece a ocho mil quinientas millas de distancia.

Buscándose a sí misma

"Yo respeto en absoluto las convicciones de cada uno; pero considero un deber para mí rogaros a todos que os percateis de lo trascendental del momento histórico por que atraviesa España, ocupada actualmente en la empresa heróica de buscarse a sí misma a través de los obstáculos acumulados por siglos de incomprensión. España está extrayendo de su propia vida la orientación que ha de guiarla en lo futuro; y a los que, como yo, por tener la representación consular de España, aceptamos como un alto honor nuestra expatriación voluntaria, nos corresponde transmitir la vibración de la vida nacional a los grupos de españoles en el extranjero. Muy distantes estamos de España, pero yo no aparto nunca el oído de aquella lejana vibración, para cumplir con el deber, profesional y patriótico, de hacerla llegar hasta vosotros. Y hoy me corresponde además otro alto honor: el de recoger los anhelos que en esta hora de paz sentimos todos para transmitirlos a España.

"Españoles: Creo interpretar bien esos anhelos al expresar mis mejores deseos por la prosperidad de Filipinas; por la prosperidad de España; por el bienestar de la colonia española en estas islas; y por que, en beneficio de todos, viva la República española".

MUCHOS VUELVEN DE BAGUIO POR LA VIA AEREA

Commans, conocido comerciante de Manila, voló a Baguio esta mañana

El "Bellanca" de la Patco voló poco antes de las 6:30 de esta mañana a Baguio con un solo pasajero, pero a su vuelta a Manila, a las 8:30 de esta misma mañana, tuvo el compartimento para pasajeros lleno.

Los que vinieron de Baguio esta mañana a bordo del "Bellanca", en el primer viaje, fueron T. M. Knight, Jesús Cacho, José Cacho, Mr. y Mrs. Bogie. En el segundo viaje regresaron los Sres. Viaplana y el abogado Feria, S. Baxter. En otro aeroplano "Waco" de la misma compañía bajaron de Baguio esta mañana, Gene Wing y el abogado Duran.

Aprovechando la segunda salida para Baguio del "Bellanca", se fué a Baguio a las 9:30 de esta mañana Mr. Commans, comerciante de Manila.

Un Asunto De ₱700,000 Se Arguira El 20 Del Actual Ante La Corte En Baguio

El asunto llegó al tribunal supremo por el nombramiento de un depositario hecho por Diaz

(Servicio Informativo)
Exclusivo a La Vanguardia

Baguio. abril 12.—De actuarse favorablemente una moción presentada por el abogado Carrascoso. del bufete Ross, Lawrence & Selph, el 20 del actual se arguirá ante la Corte Suprema aqui un ruidoso asunto de Manila que envuelve unas hipotecas por P700,000 de las propiedades del Dr. Isidoro Santos.

El asunto llegó a la Corte Suprema a raiz de una orden del juez Diaz expedida el 27 de marzo en la que nombraba depositario de los bienes hipotecados al contratista John Gordon que es acreedor hipotecario del Dr. Santos en la suma de P102,632.34. Esta obligación, según la orden del juez Diaz, venció el 31 de enero de 1932 sin que el Dr. Santos haya satisfecho la misma. Las mismas propiedades están hipotecadas al Hogar Filipino en la suma de P601,672.49 en primera hipoteca.

Contra la orden del juez Diaz se ha logrado de la Corte el 30 de marzo un interdicto prohibitorio preliminar. La disolución de este interdicto es el objeto de la moción del abogado Carrascoso, quien alega que un interdicto no puede corregir un acto ya ejecutado, pues John Gordon entró en el desempeño del cargo de depositario desde el 29 de marzo y el interdicto solo fue expedido el 30 de marzo. La vista de esta moción se pide que sea para el 20 de los corrientes, a las 8:30 a. m.

Las propiedades objeto de litigio solo rentan al mes P1,470.00 y el juez Diaz consideró al demandante Gordon como una persona idonea para administrar las mismas. Teniendo en cuenta además que no existen otras garantias a su favor y el hecho de que el Hogar ya ha ejecutado su credito de P601,672.49 en una acción separada.

2,000 HECTAREAS DE HOMESTEAD HAY EN HERMOSA

Fischer gestiona terrenos publicos para empleados de su buró que son retirados

El director de la oficina de montes Arthur F. Fischer está haciendo arreglos con el departamento de agricultura y comercio para que los empleados de la oficina de montes que se retiran del servicio este mes bajo la ley de gratificaciones puedan poseer *homesteads* de la de la oficina de terrenos.

La oficina ha separado del servicio a unos 17 empleados, en su mayoría monteros. Con la compensación que obtendrán por su separación del servicio tendrán medios para capitalizar el cultivo de *homesteads*.

Unas 2,000 hectáreas de terreno están ahora disponibles en Hermosa, Bataan, para *homesteaders*, según informes, y el director Fischer ha puesto los ojos en este terreno para los empleados de su oficina.

A razón de ocho hectáreas por cada familia, el terreno en Bataan podrá acomodar a 375 familias.

Dos Nuevos Ministros de la Religion Cantaran Su Primera Misa el Dia 18

Fr. Ismael Cozar dirá su primera misa en San Francisco, y el P. Avendaño, en Obando, Bulacán

Dos nuevos sacerdotes uno del clero Regular y otro del Secular cantarán su primera misa el martes del actual.

El del clero Regular es el R. P. Fr. Ismael Cozar O. F. M. que dirá su primera misa a las 7:30 de la mañana en la iglesia de San Francisco, en Intramuros, Manila.

Será padrino de capa el M. R. P. Julian Cruz O. F. M. Comisario Provincial de los PP. Franciscanos. Los otros padrinos serán el teniente coronel y jefe auxiliar de la constabularia Don Juan Quimbo y su esposa Da. Remedios P. de Quimbo. El sermón estará a cargo del M. R. P. Fr. Ramon Toribio O. F. M.

El del clero Secular es el R. P. Francisco Avendaño y de Jesus que ofrecerá por primera vez el Santo Sacrificio de la misa a las 8:30 de la mañana en la iglesia parroquial de Obando, Bulacan.

Será padrino de capa el M. R. P. Dr. Simeon Gutierrez y ministros el R. P. Eugenio Marcelo que actuará de diacono y el R. P. Sabino Simbol de subdiacono. El orador sagrado será el R. P. Prudencio Aguinaldo y maestro de ceremonias el R. P. Dr. Luis Angulo C. M. El coro del seminario Mayor de San Carlos con el colegio de tiples de Bocawe, Bulacan cantará la misa a tres voces del Mtro. Ferrer Ramonacho.

El programa de las ceremonias es el siguiente: A las 6.00 a. m. Misa de Comunión; a las 8:00 Conducción del Cantamisano a la iglesia; a las 8:30 Veni Creator, Misa. Te Deum y besamanos y a las 10:30 agape fraternal.

Se Hubiera Salvado El "Akron" Si Hubiese Tomado Otra Dirección

(De la "Associated Press")

Lakehurst, N. J., 13 de abril.—El teniente Charles J. Maguire, jefe aerológo de la estacion naval aqui, atestiguó este dia que el dirigible 'Akron', destruido en la semana pasada, con la perdida de 73 vidas, hubiera podido salvarse si hubiese tomado otra direccion.

Declaró ante la junta de investigacion naval, en sesion desde el lunes, que el examen del tiempo desde el dia 4 de abril, indicaba que por tomar 'cualquier otro curso, menos el adoptado en los ultimos minutos' la aeronave hubiera podido evitar la tormenta por la cual se estrelló en el Atlantico.

Es Tipicamente Masculino---

—el exigir zapatos fuertes y bien hechos. Y son de esa clase los zapatos Hamilton-Brown — porque están manufacturados con los mejores cueros—y en los modelos correctos y elegantes.

—Calcetines en todos los colores para estar en juego con los zapatos y trajes.

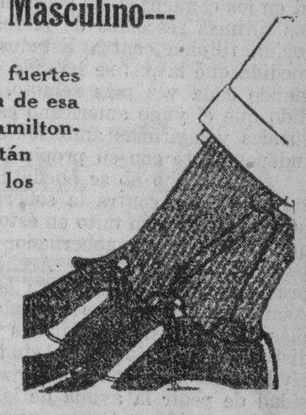

Hamilton-Brown
109-11 ESCOLTA

CAFE
M·J·B
Mas tazas por libra

M. J. B. es el café más económico que puede comprar! Con él prepara Ud. mayor número de tazas de cada libra, porque es de una mezcla mas rica de los cafés de la mas elevada calidad. M. J. B. se conserva mas frescos, además, en la única lata "Safety-Sealed" al vacio.

"El Cafe Sellado con Seguridad"

No lo demore, privandose a Ud. y su familia las conveniencias y confort saludable de

FRIGIDAIRE

Sea Ud. prudente y compre ahora... que estamos en plena época de calor, cuando es muy dificil conservar los alimentos frescos y sanos... elija la FRIGIDAIRE y disfrutara Ud. de las mejoras de una refrigeración moderna en su hogar.

MACONDRAY & Co.

Paseo de Magallanes—Cerca de la Tesorería
American Electric Company
72 Escolta. Telérono 2-13-37

Cochran's
Esq. Rosario y Escolta
Tel. 2-41-51

Elmac, Inc.
627 Avenida Rizal
Tel. 2-35-32

¡Cuando Me gusta algo, Me gusta para siempre!

SON MÁS SUAVES—
TIENEN MEJOR SABOR

...y me gustan mucho los Cigarrillos CHESTERFIELD.

Para mí, son suaves; esto es, no tienen sabor a fuertes, y en lo que yo haya podido notar, no son picantes.

Para mí, saben mejor y poseen un aroma exquisito.

Cada CHESTERFIELD que fumo está bien rellenado y me dá la impresión que valen su precio, que no se les resta nada de su medida.

Me gustan los CHESTERFIELDS. Me causan satisfacción.

© 1933, LIGGETT & MYERS TOBACCO CO.

M.E.C.D. 2016

LA VANGUARDIA

DIARIO FILIPINO INDEPENDIENTE

Consagrado a la defensa de los derechos e intereses del pueblo filipino.

EDITADO POR "TVT PUBLISHING CORPORATION"

PEDRO AUNARIO, Editor Asociado — FRANCISCO RODRIGUEZ, Director de Informaciones

MIEMBRO DE LA ASSOCIATED PRESS.

La "Associated Press," es la unica autorizada a reproducir despachos periodisticos acreditados o no a ella y publicados en este periodico. Tiene el mismo derecho sobre las noticias locales que aparecen en este periodico. Los derechos de reproduccion de despachos especiales tambien quedan reservados.

OFICINAS: Edificio TVT Calle Florentino Torres, Santa Cruz, Manila Apartado de Correos No. 775.
Telefono: 2-11-34 con comunicacion con todos los departamentos.
Oficina en Nueva York 83 West 42nd Street, Tel. Pennsylvania 6-14-85.

(Registrado en la Oficina de Correos en Manila como correspondencia de segunda clase el 19 de Febrero de 1910)

PRECIOS DE SUSCRIPCION:

En Manila—al mes	₱ 1.50
En el extranjero—al año	36.00
En Provincias:	
Al mes	1.50
Trimestre	4.50
Semestre	8.00
Un año	15.00
Sabatino—al año	5.00

(Pago Estrictamente por Adelantado)

NOTAS EDITORIALES

LA DECLARACION DEL GENERAL HAGOOD

CONVIENE examinar fríamente la declaración hecha por el General Hagood ante el comité de asuntos militares de la Cámara de Representantes, relativa a los guias o exploradores filipinos, y deshacer ciertas dudas.

En primer término, tenemos que confesar que nunca se ha hablado, según parece, de un modo tan abierto como en las actuales circunstancias, en que el problema de Filipinas se halla en camino de una solución definitiva. Esa manifestación del General Hagood puede tomarse como un síntoma muy significativo. Siempre hemos creido,—y seguimos creyendo—que el cuerpo de "scouts" constituye un brazo auxiliar del ejército regular de Estados Unidos en éstas Islas para el mantenimiento de la paz en caso de una insurrección general contra la soberania americana. Pero, es el caso que el temor de que tal sublevasión pudiera ocurrir, si en los comienzos del régimen civil, o después de apagados los últimos rescoldos de la resistencia armada de la Revolución filipina contra Estados Unidos, era justificado, a medida que la paz se ha ido consolidando, ese temor iba siendo cada vez más remoto. Los filipinos han comprendido que el yugo americano es llevadero, apesar de sus naturales y legítimas ambiciones de tener una patria libre e independiente con su propia bandera.

Este hecho no se puede negar. Una sublevación general del pueblo contra la soberanía de Estados Unidos tiene la categoría de un mito en éstos tiempos. Y el hecho real es que desde que el exgobernador general Smith certificó que la paz reinaba en todo el Archipiélago, como una condición previa e indispensable para la constitución de la primera Asamblea Filipina, no ha habido en el país, que sepamos, más que explosiones aisladas de los elementos fanáticos, o disturbios de carácter local sin transcendencia, que el instituto civil armado, la Constabularia, ha podido sofocar sin necesidad de pedir la ayuda de las fuerzas de mar y tierra de Estados Unidos. Estas fuerzas, más que por su eficacia militar, valen por su poder moral, y su prestigio imponderable para la bandera de Estados Unidos en el Extremo Oriente. Y así hay que reconocerlo.

Si Estados Unidos, después de dominada la segunda Revolución filipina, hubiese destacado aquí 7,000 soldados americanos en vez de formar un cuerpo de guias nativos, indudablemente que los gastos de ocupación militar de éstas Islas hubieran sido mayores. Los "scouts" filipinos, pues, hasta cierto punto, han sido una fuente de economía para el tesoro federal, a la vez que un valioso cuerpo muy leal y de gran utilidad en los planes de maniobras militares que cada año realizan las fuerzas de la División del ejército americano en las Islas. Y en cuanto a la alegación de que ese cuerpo puede servir de núcleo para el futuro ejército filipino, es verdad. Pero, no se debe considerar que en su organización presidio deliberadamente ese propósito. Este objetivo es naturalmente incidental, o secundario. El gobierno filipino indudablemente usará de la experiecia y de los conocimientos de los "scouts", como podría utilizar a los marinos filipinos que sirven en los buques de la marina de guerra americana, cuando sea necesario.

Lo más interesante, no obstante haberse dicho ya varias veces, es aquella parte de la manifestación del General Hagood que se refiere a un posible peligro exterior. Al indicar con su autoridad profesional que 7,000 soldados filipinos no podrían demorar, ni más ni menos, la captura de Manila en dos días (un tanto exagerado), sus palabras vienen a corroborar la creencia de muchos de que en punto a preparación militar dificilmente llegarémos a la condición de poder repeler la agresión de una potencia de primer orden, y de que es conveniente que nos quitemos de nuestra cabeza tales ilusiones. Ello es, además, hablar con franqueza y sinceridad de un asunto de actualidad palpitante dentro de la realidad, cosa muy plausible para el uso de nuestro buen juicio.

Ayuda A Los Pequeños Hogares En Hipoteca Propuesta Por Roosevelt

(De la "Associated Press")

Washington, 13 de abril.—El presidente Roosevelt envió un mensaje al congreso este dia proponiendo la recapitalizacion de los hipotecas sobre los pequeños hogares.

Pidio autorizacion para el reajuste de las deudas hipotecarias y tambien para el aplazamiento del pago del interes y del capital en casos de necesidad extrema.

El presidente sugirio que se tome accion segun las mismas lineas seguidas en la proposicion para la recapitalizacion de las hipotecas agricolas que ahora se encuentra en el senado que lo está considerando como una enmienda a la medida de alivio general a las haciendas.

Los bills introducidos hoy para evitar ulteriores ejecuciones de hipotecas crearan un sistema federal de asociaciones de ahorros y prestamos y tambien una corporacion de emergencia de $2,000,000,000 para capitalizar las hipotecas sobre casas avaluadas en mas de $10.-000,000.00.

Autorizaran una suscripcion de $100,000,000 al capital por el gobierno para el establecimiento del sistema federal de asociaciones para "proveer de instituciones de ahorro mutuo en las que el pueblo pueda colocar sus ahorros, invertir sus fondos y proveer para la recapitalizacion de los hogares."

Grandes Compras Han Elevado Los Precios De Valores Y Mercancias

(De la "Associated Press")

Nueva York, 13 de abril.—Grandes compras simultaneas con la nueva conversacion en Washington, sobre la inflacion de la moneda, adelantaron los precios de valores y las mercancias este dia elevando el trigo en Chicago al mas alto punto en esta temporada.

El trigo avanzó cerca de dos centimos aproximadamente por fardo, para cerrar con 60¼ de centimos por fardo, en comporacion con la cotizacion de ayer de 58¾. El maiz monto aun mas en proporcion.

El azucar para entregas futuras se cerró de cinco a siete puntos mas alto, y el algodon avanzó de 17 a 20 puntos, mientras que el algodon para entrega inmediata saltó de $6.70 a $6.85. El azucar centrifugado permaneció a $3 por 100 libras antes del pago de derechos.

Toda la lista en el mercado de valores de Nueva York y en las transacciones fuera del mercado avanzó en un dia de actividad comercial, reflejando la conjetura sobre la inflacion monetaria. Algunos de los grandes adelantos son:

Azucar americano, alto 2¾ puntos a 42¼; tabaco americano, 65⅞, alto 2-3/8; Liggett and Meyers, alto 2¾ a 66¼; Union Pacific, alto 1⅛ a 66; United States Steel, que se cerró en 33, un adelanto de 1¾; y Westing House Electric, que se elevó en 2-3/8 de puntos a 28½.

A. Luna de San Pedro & Jose G. Cortes (P. A. S.)

—ARQUITECTOS—INGENIEROS—CONSTRUCTORES—
(Miembros de la "PHILIPPINE ARCHITECTS SOCIETY)

P. O. Box 2709 — Tercer Piso — Direccion Cablegrafia
Tel. 2-29-07 — "CRYSTAL ARCADE" Escolta — "LUNARCHI" Manila

Legislaciones Aprobadas

Simplemente para fijar en 1.o de enero de 1933 la efectividad de la enmienda al Art. 3 de la Ley de Pensión de los Maestros es el Bill Núm. 2594 de la Cámara de Representantes aprobado por la Legislatura Filipina en su 2.o período de sesiones extraordinario y hoy Ley Núm. 4049. He aquí sus disposiciones:

Ley que reforma el Artículo Tres de la Ley Número Cuatro Mil Diez, titulada "Ley que reforma los artículos Uno y Dos de la Ley Número Tres Mil Cincuenta, denominada comúnmente 'Ley de Pensión de los Maestros', tal como está reformada por las leyes Números Tres Mil Ciento y Tres Mil Seiscientos Veintinueve, en el sentido de establecer un límite mínimo de edad para la jubilación, y provee a otros fines".

El Senado y la Cámara de Representantes de Filipinas constituídos en Legislatura y por autoridad de la misma decretan:

Artículo 1. Por la presente se reforma el artículo tres de la Ley Número Cuatro mil diez de modo que diga lo siguiente:

"Art. 3. Esta Ley tendrá efecto el primero de enero de mil novecientos treinta y tres".

Art. 2. Esta Ley tendrá efecto en cuanto sea aprobada.

Aprobada, 18 de febrero de 1933.

Participación De La Antituberculosa En El Carnaval, Pedida

El Carnaval de Cebu y el Carnaval de Pampanga están deseosos de utilizar cualquiera ayuda que puede ofrecer la sociedad anti-tuberculosa de Filipinas en cuestiones relativas a la protección de la salud publica, según comunicaciones recibidas por el Dr. Angel B. Trinidad, secretario ejecutivo de la sociedad.

El Dr. Jose Avellana, medico encargado de la clinica ambulante No. 2, que ahora observa la cuestión de la tuberculosis en Cebu, informó a la sociedad que el carnaval de Cebu se celebrará del 28 de abril al 8 de mayo. El Sr. Jose Gutierrez David, director general del carnaval de Pampanga, que se celebrará del 22 de abril al 6 de mayo, en San Fernando, pide la participación de la sociedad antituberculosa.

Japon Avanza...

(Continuación de la página 1)

Delaware, será convertida en una zona tendente a amortiguar choques entre Manchukuo y la China propiamente dicha. La zona estará bajo el dominio de fuerzas japonesas y de Manchukuo.

Es "absurdo" que tomaran Peiping

Sin embargo, en la oficina de guerra en Tokio se ha declarado que la presente ofensiva, que comenzó el lunes, es una operación local, una maniobra táctica, y que es "absurdo" creer que la ocupación de Peiping y de Tientsin en el norte de China se proyecta.

Peiping, 13 de abril.—Hay informes de que los japoneses y las tropas de Manchukuo están atacando a los chinos en la vecindad de Haiyang, defendiéndose estos con tenacidad, mientras civiles chinos están huyendo hacia el sur.

200 bajas en una batalla de un día

Bombardeos aéreos japoneses han lanzado bombas y causado daños al puente del ferrocarril de Peiping a Mukden sobre el río Lwan, mientras treinta aviadores japoneses lanzaban un ataque hacia el sur, desde Lenkow, infligiendo enormes daños, segun despachos chinos.

Doscientos chinos murieron hoy en una batalla que duró un día entero en Saiyang, según comunicado recibido por el cuartel general militar chino esta noche.

"Los japoneses arrojaron miles de proyectiles a las posiciones chinas, y después la infantería japonesa se lanzó al ataque", decía el comunicado.

Un aviador americano asombra a funcionarios

Shanghai, 14 de abril.—La habilidad y los conocimientos de un aviador americano y de los constructores de aeronaves emocionaron y asombraron a un grupo de funcionarios del gobierno nacionalista aquí ayer cuando el comandante James Doolittle hizo una exposición de los aeroplanos de caza del último modelo que el gobierno chino trata de incorporar a sus cuerpos aéreos que están rápidamente formándose.

El comandante Doolittle, tenedor del registro mundial de velocidad para aeroplanos, llegó de Estados Unidos el miércoles con un aeroplano de combate "Curtis-Hawk" de 700 caballos de fuerza y al día siguiente hizo una exposición de lo que el aeroplano podía hacer.

Poco después de que los funcionarios chinos llegaran al aeródromo, despegó y dió una exhibición de media hora sobre lo que podía hacer su aeroplano, dejando a los funcionarios chinos y a funcionarios del departamento de aviación y del departamento de comercio americanos, que estaban presentes, llenos de asombro.

Después de aterrizar, Doolittle observó sonriendo que el aeroplano 'aun no había entrado en calor" y que más tarde daría "una verdadera exhibición".

Su visita a China forma parte del esfuerzo de los fabricantes americanos de aeroplanos para tomar la mayor parte del mercado chino, buscado por otras naciones, especialmente Gran Bretaña e Italia. Los aviadores americanos predominan entre el grupo de pilotos extranjeros que están adiestrando a aviadores chinos en la escuela de aviación del gobierno chino en Hangchow.

"FANTASMAGORIAS"

—Ay, Mr. Pérez de mis pecados! La casa de huéspedes donde vivo no es casa, es un manicomio!

—Caramba, ¿qué le ocurre?

—Sabe Vd. tan bien como yo que el mercado cinematográfico de Manila está materialmente invadido por una serie de películas truculentas a cual más horripilante. Fantasmas, vampiros, momias, crímenes, choques, etc., etc. están a la orden del día. Algunas señoras, compañeras de hospedaje, no pierden uno de estos programas así las maten y así está el cotarro.

—Lo creo, pero prosiga Vd.

—Anoche, a eso de las doce, hora propicia para el paseo de las brujas, me encontraba deleitándome con la lectura de las aventuras de Rocambole, cuando unos gritos desaforados seguidos de locas carreras distrajeron mi atención. Me levanté mas que de prisa y me asomé a la puerta de mi cuarto para averiguar la procedencia de tales gritos, y... asústese Vd.

—¿Qué sucedía?

—Da. Espinaca, huía a la desesperada de un fantasma que envuelto en una sábana y con un cirio en la mano la perseguía sin tregua.

—¡Si soy Camilo...!—decía el aparecido.

—¡Perdón, señor fantasma!—gritaba la infeliz.

—Al ver esta escenita, salí yo también del cuarto y me lancé en seguimiento de la pobre señora, no para salvarla, sino, para poner los pies en polvorosa. Los demás huéspedes imitaron mi conducta. Las carreras se sucedían sin interrupción. Los ruídos de las puertas que se cerraban violentamente, unido al estropicio que hacían los muebles al caer, violentamente empujados por los fugitivos, hacia más pavorosa la escena.

—¡Socorro...! — aullaba una voz.

—¡Aquí estoy mamá...!—contestaba otra.

—¡Bomberos... Policía... Que me raptan!—chillaba una vieja de más de sesenta abriles.

—¡Rayos y centellas! ¡Dejadmelo que me lo como!—decía yo lleno de valor.

—Pero Vd. corría delante y mas que todos, ¿no?—apuntó con ironía Mr. Perez.

—Sí, es cierto. Yo corría delante, pero era para llegar a la calle antes que nadie y desde allí hacer frente al fantasma.

—¿Y cómo concluyó esa aventura nocturna?

—Pues verá Vd. Todos los huéspedes en tropel llegamos a la escalera. En nuestro afán de bajar todos a una, sucedió lo que tenía que suceder: que rodamos todos por ella, siendo entonces alcanzados por el terrorífico espectro que resultó ser el batilla de la casa, llamado Camilo.

—¡Ja ja ja...!—rió Mr. Pérez.—¡Tiene gracia la aventura!

—Riase lo que quiera, pero a él ya no le quedan ganas de reirse en una temporada, porque entre todos le dimos una paliza de padre y muy señor mío y lo dejamos como nuevo.

—Pero ¿qué ocurrencia tuvo el batilla para hacer de fantasma?

—Tiene su explicación. Parece ser que le habían robado los cigarrillos y el chico salió en su busca. Como tenía un poco de frío, se echó una sábana y encendió una vela para alumbrarse. Dió la casualidad que en el momento de ir por el corredor, salía de su cuarto Da. Espinaca que equivocadamente se había tomado una buena dosis de aceite de castor creyendo que era agua. Ver a Camilo, tomarlo por un fantasma, gritar y echar a correr todo fué uno. Sus gritos asustaron a los demás y de ahí provino la confusión.

—¿Y Vd. tan valiente huyó como una mujerzuela?

—No huí, sino, que me puse a salvo prudentemente. Fué una retirada estratégica. De haberlo visto yo primero, lo hubiera triturado entre mis brazos, pero con los gritos y el ruido que se armó creí mas oportuno seguir la corriente y esperar los acontecimientos desde la calle.

—Hay muchas maneras de disimular el miedo.

—¿Tener yo miedo? ¡Jamás...! Una vez en un circo se escapó un león durante la representación. Todo el mundo huyó aterrado... ¿Sabe Vd. lo que hice yo?

—Meterse debajo de una butaca, ¿no?

—¡No señor! Con arrojo y serenidad me lancé a la pista, me metí en la jaula y eché el pestillo.

—¡.....!

Luis GARCIA-SUAREZ.

Manila, 31 de marzo, 1933.

TRIBUNA LIBRE

ESTA SECCION esta destinada a articulos de actualidad y de interes publico. LA VANGUARDIA al publicarlos no se hace necesariamente solidaria de los puntos de vista que en tales articulos expresen sus autores.

UN CONSEJO DE ANCIANOS

Por CARIGBA.

Según todos los hechos y manifestaciones internacionales, el Japón es indiscutiblemente el leader en el Oriente. Cualquiera discusión que surgiese sobre su liderato por ser o no ser bajo cualesquiera razones, el hecho tangible es que el Japón está a la avanzada, ocupando el lugar más prominente en nuestro hemisferio por merecimientos propios cultivados cientos de años hace con la demostración al mundo de ser pacientes, constantes, estudiosos y patriotas.

Este pensamiento se nos ocurre para ver en el vecino imperio algunas cosas acaso aplicables a nuestro país, especialmente hoy que se ventila y se analiza mediante una discusión general y acalorada la ley Hawes-Cutting recientemente aprobada por el congreso americano.

Es de conocimiento general que en la nación japonesa existe un consejo de ancianos a donde se acude invariablemente cuando la sombra siniestra de alguna crísis amenaza extenderse por toda la nación.

Y aplicando esto a nuestro país, ¿no podríamos tener una cosa igual o parecida? Hoy que la ley Hawes-Cutting está dando lugar a la aparición en nuestro ambiente de muchos tirios y troyanos, no podríamos contar con un consejo de ancianos?

Cualquiera discusión, por más apasionada que fuese, tiene su límite. Las discusiones, agrías y fuertes en ocasiones, a cuenta de la ley Hawes-Cutting tendrán también su límite, pero, por envolver una cuestión de vida y muerte para nuestra patria, sería de desear como una cosa imperativa que tales discusiones terminasen en el seno de un cuerpo formado por nuestros más ilustres ancianos. Si la augusta autoridad del pueblo japonés acude a su consejo de ancianos, ¿no podría nuestro leader nacional acudir igualmente a nuestro consejo de ancianos?

La institución de un consejo de ancianos no puede ser origen de conflictos entre nosotros; al contrario, ello significaría cabalmente patriotismo, progreso y religión que enseña respeto a los ancianos.

Esta es nuestra sugestión en esta hora aciaga en que parece fraccionarse el pueblo filipino. Pero con ella, tenemos que decir plena y sinceramente, que no se trata de indicar nada que significase acción favorable o desfavorable en relación con la presente ley Hawes-Cutting, y si que, en nuestro sentir, el consejo de ancianos es un complemento necesario en nuestra vida nacional, tanto es así cuanto que sin él, podríamos decir que nos falta la hormona más vital para nuestra existencia.

Antes de concluir, nos permitirémos extender estas líneas para citar nombres de personas muy dignas de formar nuestro consejo de ancianos, y estas son las siguientes: el presidente Quezon, el senador Osmeña, el presidente Palma, el presidente Avanceña, el científico Dr. León Ma. Guerrero, el comerciante Don Teodoro R. Yangco, nuestros obispos católicos, el hacendero Don José de León, el General Don Emilio Aguinaldo, el plenipotenciario Agoncillo, el senador Montinola, el magistrado Villamor, el abogado Don Francisco Ortigas, el Dr. Gregorio Singian, el Dr. Benito Valdez, el ex-magistrado Romualdez, el Dr. Luis de Castro, el General Aquino, el juez Simplicio del Rosario, el Secretario de Justicia Abeto, el juez Isidro Paredes, el Director Dr. Fernando Calderon, el ex-senador Sumulong, el Secretario Vicente Singson Encarnación.

Ninguna duda nos asalta para afirmar que entre nosotros tenemos muchos elementos de valía, dignos y respetables que pueden integrar a cualquier hora nuestro consejo de ancianos y depositar en el nuestra más absoluta confianza por el bien de la Patria.

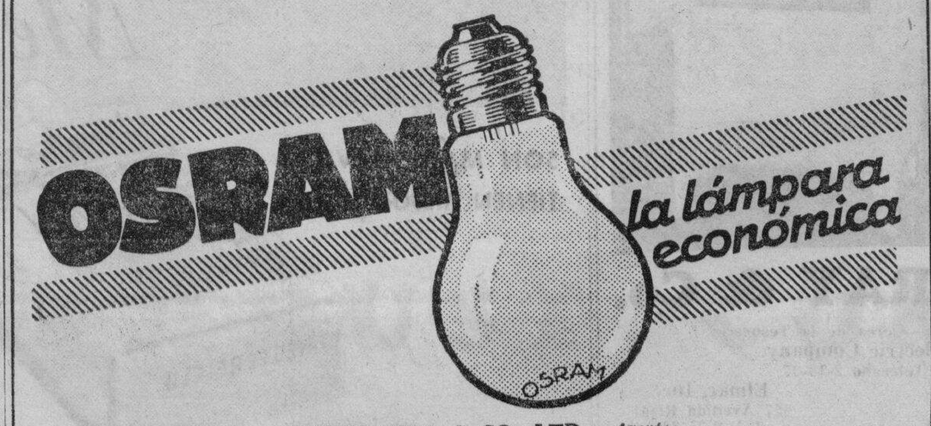

SMITH, BELL & CO., LTD. *Agentes*

Intermezzo Parlamentario

De Uno a Otro Periodo De Sesiones Legislativas

Por ANA HAW

¡Regina Cœli letare!—
¡Alleluja, alleluja, alleluja!

Mañana, exactamente a las 6:00 en punto, a la salida del sol, en casi todas las parroquias de Filipinas habrá unas ceremonias religiosas, las cuales, no por inveteradas y tradicionales, dejan de ser interesantes y encantadoras. Son las que, en igual día de cada año, consagran la iglesia y el pueblo, cristianos a la Resurrección del Divino Redentor. "Resurrexit, sicut dixit", reza el Evangelio a este propósito.

Las ceremonias consisten principalmente, en procesión y misa, ambas solemnes siquier madrugadoras, ambas consagratorias pero jubilantes, en remembranza del glorioso encuentro en Galilea, hace 1933, entre Jesús resucitado y su Madre Dolorosa. "¡Regina Cœli letare!", es uno de los cánticos con que se solemniza la ocasión. Para mayor relieve material de la conmemoración, en la pausa del acto procesional, una niña vestida de querube despoja a la Madre Dolorosa de su velo de duelo, cantando el pregón del fasto feliz de la Resurrección, "¡Regina Cœli letare!"

A lo que el pueblo cristiano corea entonando, a su vez, con ternura filial, "¡Alleluja, alleluja, alleluja!" Hay, en efecto, un destello de alegría en la faz de todos, un matiz de júbilo en el ambiente general. Es que no hay nada más grato ni más tierno para los ojos humanos que ver a una madre aliviada del luto por la muerte de su hijo. ¡Cuantos, por la dicha de lograrlo, no querrían, si pudiesen tan solo, restituir al seno maternal el pedazo de sus entrañas que ella había perdido! Por eso al cántico de "¡Regina Cœli letare!" con que saludarán mañana a la madre de Jesús por la Resurrección de su hijo, el pueblo cantará con piedad filial "¡Alleluja, alleluja, alleluja!"

Sólo que las ceremonias de mañana entrañan algo más que la resurrección de un hombre, algo más que la restitución de un hijo, algo más que el alivio de una mujer, algo más que la dicha de una madre. Jesús resucitado, en este caso, es el Redentor que ha llevado ya a término su obra redentora, y María, la madre de la humanidad que, por ello, queda redenta, al fin, de la esclavitud del pecado original. El cántico, pues, "¡Regina Cœli letare!" va dirigido a la Madre de los redimidos, en tanto que el coro "¡Alleluja, alleluja, alleluja!" es expresión de júbilo universal por el término de la obra de redención. Una vez más: "¡Regina Cœli letare!"—"¡Alleluja, alleluja, alleluja!"

Perla del mar de Oriente.—
¡Albricias, albricias, albricias!

El recuerdo de las ceremonias como las de mañana, por uno de esos fenómenos de asociación de ideas, lleva el pensamiento del cronista hacia otros rumbos, los de la redención del pueblo de esta llamada Perla del Mar de Oriente. Dos espectáculos, entre muchos, habidos durante la presente Semana Santa, encauzan por tales derroteros. Entre paréntesis, lector, si tales espectáculos suponen también redención, entonces hay motivos para cantar: "¡Perla del Mar de Oriente, alegrate!"

Vea usted, lector, uno de tales espectáculos. El Jueves Santo tuvo lugar el entierro de un patriota en el Cementerio del Norte. Mientras un ministro de la religión, el duelo y la comitiva fúnebre rezaban un "Padre Nuestro", un "Ave María" y un "Requiem etoernam" en sufragio del alma del finado, un grupo de curiosos, extraños al duelo y, para broche, con pitillos turcos o egipcios en la boca, estaban subidos sobre un nicho o tumba de al lado contemplando el acto fúnebre como si contemplaran otros actos distintos.

Otro, pintado por un editorial de *The Tribune* así: "Es triste consignarlo, pero es un hecho que, en general, la asistencia de nuestros chicos y nuestras chicas a la iglesia es con el propósito de lucir sus trajes de moda y sus alhajas más que con el de procurar la absolución de sus pecados." Esto, después de lamentar que, en pleno Jueves o Viernes Santo, se presencien estos días, en provincias lo mismo que en esta capital, actos no de recogimiento, sino precisamente de jolgorio y algazara.

Ahora bien, lector, si respeto al muerto y el duelo; si santificación de días santos del año; si miramiento a las prácticas tradicionales; si todo eso que se deja advertir en los espectáculo arriba esbozados significa redención, en tal caso, "Perla del Mar de Oriente, alégrate." Hay un presente redentor, y es el presente que viene gravitando sobre el país por más de un tercio de siglo. Otro tercio u otros dos o tres tercios adicionales al presente la redención, cual la derivada de los espectáculos ya mencionados; la redención de la esclavitud del respeto a los muertos, de la santificación de los días santos, de la consideración de las tradiciones, será completa y absoluta. Así se comprende que haya entusiastas por el presente bajo la Ley Jones. Son redentores de nuevo cuño. Con que Perla del Mar de Oriente: albricias, albricias, albricias!

Portaliras filipinos

A la Luz del Crepusculo

Para Juan S. Hernández

Desteje el crepúsculo su muriente lumbre,
floración de ensueño y de pesadumbre,
tiñendo las cimas de leve carmín.
La tarde agoniza en dulces congojas,
como entre el nostálgico temblor de sus hojas
mueren las mileguas que hay en mi jardín.

Hay como murmullos de trovas errantes
como vuelo tenue de quejas flotantes,
en la calma incierta del atardecer;
como melancólicos ritmos de guitarra
que en los plenilunios un bardo desgarra,
por todas las dichas que huyeron ayer.

Será un alma mística que con voz doliente,
llora sus desdichas cabe mansa fuente,
a la sombra amiga de un cañaveral,
evocando en alas de vagas visiones
la historia romántica de dos corazones
unidos un día con lazo eternal.

No florecen rosas en las frentes mustias...
Tan sólo destilan amargas angustias
las pálidas bocas sedientas de miel!
los sueños se esfuman en la lontananza,
y en el jardín lírico la única esperanza
marchitó la racha del destino cruel.

No cantan sus rimas las aves parleras,
sus rimas de ensueños y de primaveras,
bajo los frondajes del mustio pensil.
Muertos son los mágicos chorros de la fuente,
y el pausado ritmo del aura gimiente
es como el suspiro de un alma febril.

En las viejas ramas mueren las crisálidas
inclinan las floras sus hojas escuálidas,
como en gesto grave de eterno dolor.
Son de olor de tumba los varios aromas,
son frios los nidos de blancas palomas,
sin arrullos suaves, sin besos de amor.

Las mayas agreste vuelan pensativas,
como almas dolidas que van fugitivas
a calmar sus penas por el cielo azul.
Y pasan, y pasan, sombras misteriosas,
cual muertas que surgen de sus tristes fosas,
envueltas en tocas de negruzco tul.

¡Qué melancolia hay en los paisajes,
qué temblor más lánguido tienen los follajes
al último beso de la luz solar!
¡Qué penas padecen las almas cobardes,
al caer incierto de las tibias tardes,
en la paz llorosa del silente hogar!...

CLARO M. RECTO.

Dr. J. R. Santos
DENTIST—ORTHODONTIST
de la Universidad de Northwestern, Chicago, Ill.
Orthodontia—Niños y Dentadura Completa
Horas: 9 a. m.—1 p. m. 3 p. m.—7 p. m. Tel. 2-74-35
Arias Bldg., Cuarto 202, Carriedo, Manila

DR. VICENTE R. DE OCAMPO
MEDICO—CIRUJANO
ENFERMEDADES del ESTOMAGO e INTESTINOS—Adultos y Niños, Consejos sobre REGIMEN ALIMENTICIO, Cura y Regimen de los DIABETICOS, TRATAMIENTO de las ALMORRANAS por el Método del Dr. Bensaude (SIN OPERACION). Res. 1047 Arlegui—Tel. 2-41-84—Ofi. 925 Ave. Rizal, esq. Lope de Vega—Tel. 2-21-95
11:30 a 12:30 p. m. y 2 a 6 p. m.

REUMATISMOS
DR. M. CASTILLO Y RECTO
CONSULTAS: 3-6 p. m. 519 Ave. Rizal Tel. 2-43-40
Tratamiento radical del REUMATISMO, y desaparicion inmediata del sintoma Dolor.
NIÑOS—ESTOMAGO—MATRIZ
Residencia: 621 Gonzalez, Ermita Tel. 5-46-52

Sangre Orina esputo deposición.
LABORATORIO HILARIO
bajo la dirección personal del DR. JOSE S. HILARIO
Vacunas simples y sensibilizadas. Entero-antigenas, Vacunas autoctonas.
Reaccion de Wassermann—Reaccion de Kahn—Reaccion de Van-den-Bergh, modificado por Tissdali-White—Prueba de insuficiencia hepatica—Prueba de insuficiencia renal—Caldo-vacuna (para "Anthrax")—Analisis del Agua.
Se reciben trabajos de provincias.
Oficina: 942 M. H. del Pilar, Malate, Manila—8-12 a. m. y 2-5 p. m., Tel. 5-66-48

DR. JUAN TABLANTE
Apendicitis, Tifoidea, Matriz y Bocio
Tuberculosis Pulmonar
Consultas: De 4 a 6 p. m.
Visita en casos extraordinarios
332 Zurbaran, (Esq. Oroquieta)
Teléfono 2-14-21

CUIDADO CON IMITACIONES!

TIKI-TIKI
DE MANUEL ZAMORA
La Mejor Cura Para
BERI-BERI INFANTIL
FARMACIA DE MANUEL ZAMORA
928 R. Hidalgo — Manila — Teléfono 2-65-25

Imprenta de Manuel Zamora
928 R. Hidalgo MANILA Teléfono 2-75-05

M.E.C.D. 2016

LA VANGUARDIA

PAGINA SOCIAL

LA VANGUARDIA

KZRM
RADIO MANILA
50,000
WATTS

ERLANGER & GALINGER, INC.
Programa de este dia
Sabado, Abril 15

6:30 a. m.—Ejercicios.
6:45 a. m.—Musica.
7:00 a. m.—Ejercicios (2.a seccion).
7:15 a. m.—Musica.
12:15 p. m.—Musica de almuerzo.
5:00 p. m.—Musica de Estudio.
6:10 p. m.—Informaciones en castellano.
6:30 p. m.—Informaciones en ingles.
7:00 p. m.—Musica de Camara por el Cuarteto KZRM.:
Home Circle Quartettes No. 1—Mendelssohn
Serenata—Zarenghi
Intermezzo Pictoresque—Kocian
Admiration—Jackson
Summer Nights—Roberts
7:30 p. m.—Musica de Estudio—Doris Blair (soprano coloratura) artista huesped:
Caro Nome
Phyllis Has Just Charming Graces
The Willow Song
Robin Adair
7:45 p. m.—'Ford Service Program,' con Gillum y Duke Atterbury.
8:00 p. m.—'Botica Boie Master Music Program,' con Ernesto Vallejo, violinista:
Recuerdos de Capiz
Madaling Araw
Dream Melody
Hating Gabi
8:15 p. m.—Recitaciones, por Charles F. Lindsley.
8:30 p. m.—'Dinner Music' por la orquesta del Manila Hotel, dirigida por Tirso Cruz.
8:45 p. m.—Cotizaciones.
8:50 p. m.—Musica de baile por la orquesta del Manila Hotel (Este programa durara hasta las 12 de la noche).

Domingo, Abril 16

8:00 a. m.—Misa Pontifical desde la Catedral de Manila.
9:30 a. m.—Hora del 'Home Sweet Home'.
10:30 a. m.—Servicios religiosos en la Union Church.
11:30 a. m.—Potpourri Musical dominguero.
12:00 p. m.—'Home Economics' de la General Electric.
12:15 p. m.—'The Watch Tower'—Juez Rutherford.
12:30 p. m.—Musica de almuerzo.
3:00 p. m.—Concierto de Banda.
3:30 p. m.—Baseball desde el Parque Alunan.
5:00 p. m.—Musica para te dansant.
6:00 p. m.—Serenata en la Luneta.
7:00 p. m.—Platica por un ministro de la Iglesia Catolica.
7:15 p. m.—Programa Musical bajo los auspicios de la Asociacion del carnaval de Pampanga.
7:30 p. m.—Presentacion Vasca.
8:00 p. m.—Programa L. R. Aguinaldo:
'Calm As the Night'
'Amateca del Alma Mia'
'At Sundown'
'Serenata Galante'.
8:15 p. m.—Programa Masonico—Rose Crowx.
8:30 p. m.—Programa de Estudio, con Henry Mueller, tenor, y Ramon Mendoza, violinista.
9:00 p. m.—'The Son of Galilee' por actores de KZRM, bajo la direccion de Donn Keats.
9:30 p. m.—'The Crucifixion' por Trainer 'Death and Transfiguration' por Strauss Por la London Symphony Orchestra.
La cantata (Crucifixion) es interpretada por el baritono Lawrence Tibbett, el tenor Richard Crooks y el Coro Trinity, con acompañamiento de organo a cargo de Mark Andrews.

La Traviata, segunda opera que se pondra en escena con elenco totalmente filipino

La señorita Nelia Manalo, soprano lirica de la Manila Chamber Music Society, que cantara el papel principal en la opera de Verdi, 'La Traviata'.

Vestuario apropiado, telones lujosos y excelente orquesta

La institución de un organismo que se dedique a la representación de operas parece que va a ser definitiva en el pais. La Manila Chamber Music Society que no hace mucho conquisto un triunfo completo con la representación de Aida, anuncia para dentro de muy poco el estreno de otra opera de Verdi, La Traviata, que, dicho sea de paso, es de las que mas gustan al publico de esta capital.

El estreno de La Traviata se ha fijado para el miercoles, 3 de Mayo proximo, en el Manila Grand Opera House. El papel principal se ha encomendado a la Srta. Nelia Manalo, la aplaudida cantante que en tan poco tiempo se ha abierto camino en el corazon del publico manilense, gracias a su actuación brillante y magnifica en Aida.

Una cosa podemos asegurar desde ahora, en relación con esta función, y es: que nada se va a escatimar para hacer de ella otro gran éxito; personal completo, vestuario apropiado y elegante, telones y decoraciones lujosos, y sobretodo, orquesta excelente, formada por los elementos de la escuela del profesor Abdon y los de la Constabularia.

MICROPHONE
KZEG
ERLANGER & GALINGER Inc.

Programa de este dia
Sabado, Abril 15

7:30 a. m.—Musica Popular.
8:30 a. m.—'Variedades' españolas.
9:30 a. m.—Media hora clasica.
10:00 a. m.—'Variedades' populares.
11:00 a. m.—Potpourri Musical.
1:15 p. m.—Melodias.
2:00 p. m.—'Variedades' filipinas y populares.
3:00 p. m.—Media hora española.
3:30 p. m.—Baseball desde el Parque Alunan.

Domingo, Abril 16

9:00 a. m.—Hora del 'Home Sweet Home'.
10:00 a. m.—'Majestic Theater of the Air —A & P Co.'
10:15 a. m.—Musica.
1:15 p. m.—Hora de la 'siesta musical.'
2:00 p. m.—Musica de baile.

Homenaje a Los Tesoreros Entrante y Saliente De Bohol

Mañana, domingo 16, se dara un banquete seguido de baile en honor a los Sres. Saturnino David e Ildefonso B. Gimenez, tesoreros provinciales saliente y entrante de Bohol. La fiesta se llevara a cabo en el edificio del Rural High School, en el pueblo de Bilar, Bohol, a las 12 del dia de mañana. Son anfitriones los tesoreros municipales y los empleados de la oficina de la Tesoreria Provincia de Bohol.

Forman el comite organizador los siguientes:

Sres. G. Ursal (chairman), D. Toledo, F. Quioco, V. M. Ceballos, A. Olaivar, y E. Rara.

FERNANDO REIN EN EL CASINO ESPAÑOL

La mesa principal del banquete celebrado ayer en el Casino Español en honor al segundo aniversario de la constitución de la Republica Española. En ella aparece el aviador español Fernando Rein, por segunda vez, huesped de la ciudad de Manila. De izquierda a derecha, son: Dr. Jose Aboitiz; Sr. Eduardo Gutierrez Repide; Sr. Fernando Rein Loring; Sr. Andres Rodriguez Ramon, Consul General interino de España en Manila; Sr. Enrique Vasquez Prada, presidente del Casino Español; Sr. Florentino Garriz; Sr. Jose Quintana; Sr. Angel Garcia, y Sr. Fanio.

Bailes continuos hicieron de la semana la mas activa y alegre de la temporada veraniega

Lista parcial de familias que ahora veranean en Baguio

Entre las numerosas familias de Manila y provincias que actualmente se hallan en Baguio disfrutando de la epoca veraniega, se cuentan las siguientes:

Gilda Kilayko Lizares
Sonia Lizares
Remedios Lizares
Efigenia Lizares
Socorro Lizares
Pilar Ledesma
Otelia Ledesma
Leonarda Ocampo
Amalin Ysmael
Pacita Roxas
Lourdes Alunan
Elsa Alunan
Conchita Montelibano
Belen Locsin
Asuncion Feria
Lina Polvorosa
Amparo Diaz
Leonor Diaz
Rosita Sandejas
Severina Ruiz
Concepcion Basa
Nieves Tan
Anita Vaca
Maria Vaca
Carmen Barredo
Lucy Pamintuan
Paz Chuidian
Las hermanas Araneta
Las hermanas Bayot

(Continúa en la página 19)

El alcalde y el Concejo agasajan a los Secretarios

Por RUFO CUADRA

Baguio, Abril 12.—Baguio ha tenido su periodo de intensa actividad social esta ultima semana habiendo quedado tan solo interrumpida por el obligado respeto y recogimiento del Jueves y Viernes Santo.

Desde el sabado pasado y hasta anoche los bailes en el Burnham Park han ido sucediendose sin interrupcion alguna y con creciente animacion caracterizada con la llegada de mas y mas veraneantes de Manila y provincias.

Uno de los bailes mas distinguidos de estas ultimas noches fue el dado en la noche del lunes por el Alcalde y el Concejo de la Ciudad de Baguio en honor de los Secretarios Departamentales que acudieron a la sesion del Gabinete en la Mansion Ejecutiva en la tarde del mismo dia. Este baile fue honrado por distinguidos elementos de la comunidad americana de Baguio y prominentes familias filipinas. La nota mas simpatica de esta fiesta fue el uso del Traje Filipino por la gran mayoria de las damas Filipinas que la honraron, dejando por un momento abrigos y trajes pesados no obstante la baja temperatura de aquella noche que fue precedida de una llovizna y mucha humedad, tan solo para honrar el indumento del pais, nuestro orgullo nacional. Y asi aquella fiesta aunque menos concurrida que los bailes populares de las otras noches, pues se hizo por invitacion muy personal, tuvo un sello halagador, distinguido y digno Los Hons. Alunan, Singson, Sison, Alas y Abeto agradecieron el homenaje al Alcalde Halsema y al Concejo de Baguio.

La presente semana se cierra con un concierto que dara en el Auditorium del Burnham Park en la tarde del sabado la distinguida soprano lirica Srta. Nieves Tan asistida por la eximia pianista Gilda Kilayko. Piezas del repertorio de Gluck, Schumann, Grieg, Puccini y otros autores famosos figuran en el programa. Por la noche de 8 a 12 tendrá lugar el baile organizado por el Club de Mujeres de Baguio.

Se Daran Clases De Verano En La Cocina Moderna Del Hogar

Diez clases de verano se daran en la Cocina Moderna del Hogar, segun nos ha informado su directora, Doña Luisa Vda. de Lichauco. Las damas y señoritas que deseen aprender en la Cocina Moderna durante la presente temporada veraniega pueden obtener pormenores sobre dichas clases especiales llamando al telefono 5-65-60, o al telefono No. 5-47-52.

De la COLONIA ESPAÑOLA

Por Gloria Romero Salas
Teléfono 5-19-07

Para pasar una corta temporada en Hongkong, salen el Lunes por la tarde en el "Empress of Japan" el Sr. D. Hubert Del Valle, con su distinguida señora e hija Lydia.

\# \# \#

Asistida por el Dr. Anguita, ha dado a luz felizmente una hermosa niña en el Hospital de San Jose la Sra. de D. Carlos Rastrollo.

Tanto la madre como la recien nacida se encuentran en satisfactorio estado.

\# \# \#

Se encuentran pasando una temporada en Baguio la Sra. de D. Luis Rentería y sus hijas Maria Teresa y Guadalupe.

RIZOS sin ELECTRICIDAD
Señoras, Señoritas y Niñas de corta edad. Rizamos, el pelo, permanente y SIN Electricidad.
PLAZA BARBER SHOP.
Plaza de Goiti No. 99, Tel. No. 2-66-91

LE RECOMENDAMOS NUESTRO
PAN AMERICANO
Exquisitamente rico y alimenticio
PAN DE GLUTEN
para los diabéticos
Servicio a domicilio gratis
PANADERIA VIENA
322 Echague Tel. 2-11-13
131 M. Comillas Tel. 2-10-39

BALLECER BEAUTY PARLOR
539 P. Gomez Tel. 2-58-30
RIZOS Y ONDAS PERMANENTES
mediante los metodos FREDERICS y VITA-TONIC
Gustosamente le indicaremos el rizado que le caera mejor y el mas atractivo para Ud.!
Tambien hacemos "FINGER WAVE", "MARCEL" y "CROQUIGNOL"
Precios muy economicos por un servicio experto y excelente.
Haganos una visita!

Presentese Como los de la Crema Social con Las Mas Novedosas Telas de la Temporada

¿Por qué colocarse en la retaguardia cuando Vd. puede muy bien estar a la vanguardia? Socialmente hablando, esto quiere decir que Vd. también puede presentarse tan elegantemente vestida como la mujer mas moderna. Si quiere saber como hacerlo, venga a ver las nuevas telas para la temporada veraniega y para deportes, en el Almacén de

L.R. AGUINALDO

Provease de una buena coleccion de Las Medias
Rosaine

Para jiras, para vacaciones, una adecuada colección de medias es muy esencial. Las medias *ROSAINE* en los nuevos colores estan aqui—"Dixie", "Deausan", "Ocre beige", "Downgrey", "Greylite", "Hula", "Fogmist", "Chukker", "Hazebeige", "Brownwood" y "Taupemist". También en negro, blanco y color metal.

PRUEBE
"No—Runs"—para prolongar la vida de las medias.
"Peds"—para las que andan sin medias.

Sección de Calceteria

Crepe "Orchid"
Pique "Wide-Wale"
Telas de Malla de Fantasia
Novedades "Floradora"
Batista "Blanquita"
Piques de Ojetes
"Lydia Lawn"
Nuevos Diseños para Pyjamas
Voal Fresco
"Parasol Lawn"
"Frigidette"
"Diagonal Mesh"
Etc. Etc.

Nuevos Cortinajes para el Verano incluyendo Cretonas, Rayon de Malla, Etc.

Refresquense con ABANICOS de fantasia

Abanicos para Actos Sociales, Abanicos para Uso de Noche, Abanicos Ligeros — de todos modos Abanicos que realmente refrescan. De papel, de madera, de tela, de encaje, de galalith o de marfil.

20% de Descuento durante la época de calor

También Bolsos de Mano, Accesorios para el Peinado, Joyas de Fantasia, Kotex, Pañolones, Delnaps, Cinturones, Collares de encaje, Etc.

Telas para Ropa Interior

Polvos con Aceite de Olivo para el cutis expuesto al sol

Proteja su cutis contra los efectos dañinos causados por la excesiva exposición al sol con los Polvos de Aceite de Olivo "Outdoor Girl" para la Cara. No cuesta mas que 25¢ la cajita. Viene en todos los colores. Hay 300 otros efectos de tocador en nuestro

Departamento de Belleza
L.R. AGUINALDO
514-520 Juan Luna, Manila
(Cebú) (Bacolod) (Iloilo)

Toque de Atencion!

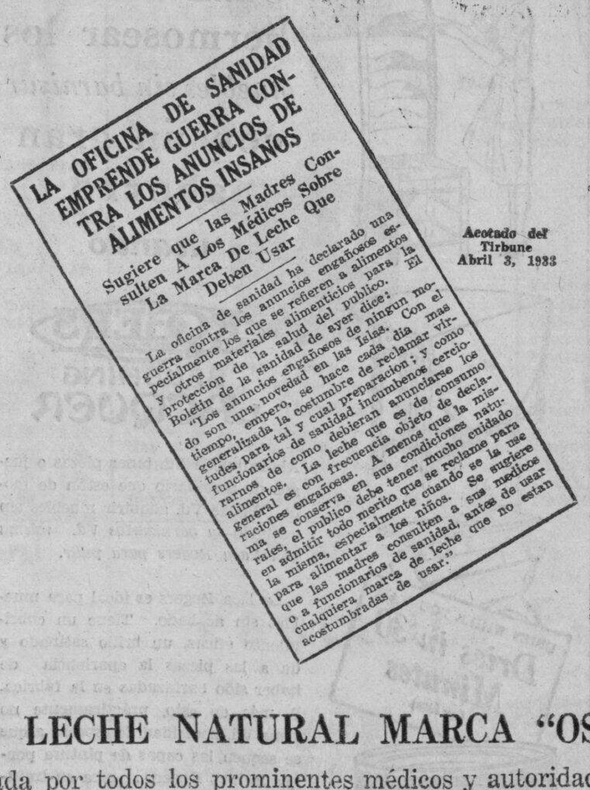
LA OFICINA DE SANIDAD EMPRENDE GUERRA CONTRA LOS ANUNCIOS DE ALIMENTOS INSANOS

Sugiere que las Madres Consulten A Los Médicos Sobre La Marca De Leche Que Deben Usar

La oficina de sanidad ha declarado una guerra contra los anuncios engañosos especialmente los que se refieren a alimentos y otros materiales alimenticios para la proteccion de la salud del publico. Boletin de la sanidad de ayer dice: "Los anuncios engañosos de ningun modo son una novedad en las Islas. Con el tiempo, empero, se hace cada dia mas generalizada la costumbre de reclamar virtudes para tal y cual preparacion; y como funcionarios de sanidad incumbenos cerciorarnos de que la leche que debieran anunciarse como alimentos, es de consumo general es con frecuencia es de declaraciones engañosas. A menos que la misma se conserva en sus condiciones naturales, el publico debe tener mucho cuidado en admitir todo merito que se reclame para la misma, especialmente cuando se la sugiere para alimentar a los niños. Se sugiere que las madres consulten a sus medicos o a funcionarios de sanidad, antes de usar cualquiera marca de leche que no estan acostumbradas de usar."

Acotado del Tirbune Abril 3, 1933

LA LECHE NATURAL MARCA "OSO"
está recomendada por todos los prominentes médicos y autoridades sanitarias en todas partes.

LA LECHE MARCA "OSO"
no necesita valerse de anuncios bombásticos y engañosos

SU FAMA ESTA BIEN CIMENTADA CON HECHOS—*PROBADA Y APRECIADA POR GENERACIONES*

M.E.C.D. 2016

TODO FILIPINAS UNIDO POR UNA RED DE CAMINOS

En puentes y carreteras se gastó en 1932 mas de quince millones y medio

Una red de caminos, puentes y vados provinciales, está cubriendo hoy todo el archipiélago, desde el norte hasta el sur, incluyendo las islas de Jolo, a raiz de la terminación de los proyectos de mejoras públicas de 1932, consistentes en la construcción de 12 caminos y 12 puentes interprovinciales que representa un gasto total de P15,563,072.-62, según el informe anual del director A. D. Williams, de la oficina de Obras Públicas.

El costo de la construcción de carreteras en 1932, se ha derivado de cinco fuentes de ingreso, a saber, el impuesto general de P6,-708,225.62; los derechos de registro de automóviles, de P1,800,000; el impuesto de gasolina, de P5,000,000; y de los fondos revolvibles para puentes, de P740,000. Este total de P15,563,072.62 es menor en comparación con el de 1931 en que lo gastado montó a P17,035,682.33.

Los más importantes caminos interprovinciales hechos en 1932 fueron los de Ilocos Norte-Cagayán, Cavite-Batangas, Surigao-Agusan, Agusan-Misamis Oriental, Misamis Oriental-Lanao, Lanao-Zamboanga y Capiz-Iloilo.

Entre los puentes terminados en 1932 figuran el del río de Mambusao en Capiz, el del río de Guimbal en Iloilo, el del río Ipil, en Isabela, el de San Cristóbal en Laguna, el del río Agusan en Lanao, el Amburayan en La Unión, el de San Juan, Rizal, y el de Halaklan en Zambales.

Beck's Radio
KZIB

Sabado, Abril 15
7:00 p. m.—Informaciones.
7:40 p. m.—Programa "TANZAN" bajo los auspicios de F. E. Zuelliz Inc.
Aaron Sisters:
"How I'm doin'?"
"The St. Louis Blues."
Neapolitan Medley y Medley of Sea Songs.
Lowe Stokes & His North Georgians:
"Row-Row-Row"
"Sailing on the Robert E. Lee."
Leo Reisman & Orchestra:
"Blue Shadows"
"Raquel."
8:00 p. m.—Sr. E. Quirino, Editor of "NOW".
8:15 p. m.—Programa de "El Zenith".
Enric Madriguera & His Orchestra:
"May I have this waltz with you, Madame?"
Savoy Hotel Orpheans:
"Sing, Brothers"—Fox Trot.
Debroy Somers Band with Vocalists:
"War Marching Songs."
8:30 p. m.—Programa Español.
Felisa Herrero y Delfin Pulido:
"El Buñeñor de la Huerta."
Lala Morales y Torres:
"Conchita del Alma."
"Querida Paneba."
Orquesta Tipica Minotto:
"Leyenda"—Tango
"Na Prancracia."
Roberto Maida:
"Arreando"
"Sentimiento Criollo."
Guty Cardenas:
"Buenos Aires de mi Vida."
Guty y Ayala:
"Mi Suegra no me quiere."
Orquesta Tipica Bonavena:
"Muñeca Mia"—Vals
"Almagro"—Tango."
9:00 p. m.—"Atwater Kent Program"
The Georgia Jumpers:
"California Blues"
"Guitar Rhythm."
Edinborough & White:
"Wild Cats on Parade"
"Harley Baby."
Charlie Poole & the North Carolina Rambles:
"Milwaukee Blues".
"One Moonlight Night."
"The Portuguese March" y Maria de Fonte.
"Tony and the Cop" (Humorous).
The B.B.C. Band:
"Passing of the Regiments" (Pot-Pourri March).
Noche de Accordeon.
The "Cat and the Fiddle"—Selecciones.
Frank Trumbauer and His Orchestra
Numeros vocales de "Geisha".
10:00 p. m.—"Beck's Department Store Program"
One Man Band Pipe No. 1—(Sam Jones)
Russian National Orchestra:
"Norwegian Dance No. 22 (Grieg)
"Por fin Toros."
Enric Madriguera & Orchestra:
"Now we're on your Second Honeymoon"
"It's within your power."
Rudy Vallee & His Connecticut Yankees:
"Here it is Monday and I've Still got a dollar"
"Till Tomorrow."
Violin Solo por Bronislaw Huberman:
"Kol Nidrei"—Max Bruch.
Mr. Flotsam y Mr. Jetsam con Piano:
"The Pussy Cat News"
"Little Chap."
10:30 p. m.—Programa de baile.

Domingo, Abril 16
10:00 a. m.—Programa Musical Dominguero.
11:00 a. m.—Programa operatico.
7:00 p. m.—Dr. Manuel W. Stagg.
7:15 p. m.—Periodo de opera—La Traviata de Giuseppe Verdi con el siguiente reparto:
Violetta—Mercedes Capsir
Flora—Ida Conti
Anina—Ida Conti
Alfredo—Leonello Cecil
Germont—Carlo Galeffi
Gastone—Giuseppe Nessi
The Doctor—Salvatore Baccaloni
The Baron—Aristide Baracchi
The Marquiz—N. Villa
9:30 p. m.—Periodo de piezas maestras
Beethoven—"Quartet in C. Sharp Minor, Op. 131" por Lener String Quartet en seis movimientos:
Adagio; na non troppo
Allegro: Melto Vivace
Allegro Moderato
Andante; na non troppo
Presto
Adagio; quasi un poco andante and Allegro finale.
10:15 p. m.—"Studio Easter Sunday Program"
Organo con el coro Brass (Paul Manla)
"The Messiah"—Handel
"The Lost Chord"—Sullivan
Carrie Herwin—Contralto
"Messiah"—He was despised—Handel
"Messiah"—O thou that tellest good tidings to Zion"
Solos de organo—Edoard Commette—Organist—of St. Jean Cathedral Lyons—France
"Symphony No. 4—Toccata
"Symphony No. 2—Finale

Una Fuerte Minoria en la Camara Encabezada Por el Speaker Roxas, Prevista

El representante Medina y otros solones hablan del cambio que puede haber en la cámara

La formación de la mas fuerte minoria jamas habida en la Cámara de Representantes es la que se prevee como posible resultado del actual movimiento iniciado por la resolución Tumbokon que trata de deponer al speaker Roxas y trata de elegir a otro en su lugar.

La influencia que Roxas ejercera en la Cámara, de acuerdo con los que le sostienen, permanecera sin merma tanto si el retiene o no el speakerato.

Cualquiera alternativa, segun la facción Roxas, dara el mismo resultado. Como speaker, Roxas permanecera teniendo el control de la mayoría. Y como mero miembro de la Cámara sera el caudillo natural de la oposición mas formidable que la mayoria jamas ha tenido.

El representante Emilio Medina, de Ilocos Norte, uno de aquellos que favorecen la aceptación de la ley Hare-Hawes-Cutting, expresó ayer la opinión de que si el *speaker* pierde su puesto en la Cámara, sería el jefe de una minoría compuesta de tales hombres de calibre como el *floor leader* Sabido, el *floor leader* de la minoría Tirona, y algunos otros más que son buenos debatistas y parlamentarios.

Muchos partidarios de Roxas, que el otro dia le escribieron para que vuelva cuanto antes, declararon que aún cuando fuera depuesto de su cargo, la facción que estuviese a su lado tendría el respeto de la mayoría en la Cámara.

Cualquiera fuese el resultado de la conferencia Quezon-Osmeña en París esta semana, el movimiento contra el *speaker* Roxas está llamado a continuar, y una de las sesiones más turbulentas se predice cuando la Cámara se reuna para sus sesiones en julio venidero y el *speaker* Roxas se convierta en mero miembro de dicha Cámara.

Serenata En La Luneta

La banda de la Constabularia, bajo la direccion del Teniente Fresnido, ejecutara en su concierto de mañana en la Luneta el siguiente programa:

1. Marcha—"Onward Upward"—

TRAJES VIEJOS Recogemos y Entregamos COMO NUEVOS

Si desea ponerse elegante encommiendenos el lavado y teñido de sus trajes.
JOE BUSH—TEL. 2-32-73

UNA PRODUCCION MENOR TUVIERON EN 1932-1933

Cuatro centrales de Negros solo producen 159,130 toneladas de azúcar

Una producción de unas 159,130 toneladas métricas han producido las cuatro centrales azucareras financiadas por el Banco Nacional, durante la zafra de 1932-1933, habiéndose registrado una disminución de más de 9,000 toneladas.

La Binalbagan Sugar Estate Inc. es la que tuvo el promedio mayor de reducción, habiendo llegado la diferencia a más de 9,000 toneladas. La central Isabela registró una merma de unas 3,600 toneladas, mientras que la Bacolod-Murcia tuvo un registro mayor que el de la pasada zafra.

La Talisay-Silay Milling Co. que ha quedado fuera del control del banco, molió un total de 52,112 toneladas. En la zafra de 1931-1932 el total no pasó de 41,987 toneladas.

Una tabla comparativa de la producción en dichas centrales se ha dado a publicidad y es la siguiente:

	1932-33 Tons. Métricas	1931-32 Tons. Métricas
Bacolod-Murcia .	44,378	41,689
Isabela	28,401	32,030
Binalbagan . . .	42,043	51,393
Ba-ao	44,302	42,690

ACADEMIA DE CORTE
de
Candelaria Montenegro
Graduada de la Academia Marti, Barcelona, España
Enseña a hacer padrones, toda clase de prendas de vestir. El curso en tres meses.
Union 341, Manila

PAGINA SOCIAL
LA VANGUARDIA

Boda Paredes-Barrios

De izquierda a derecha: Srta. Lourdes Sevilla, madrina de velo; Srta. Filomena Barrios, dama de honor; Sra. Maria O. Dominguez, madrina; la novia, Srta. Justina Barrios; el oficiante, Rev. Padre Victoriano Pascual, S. J.; el novio, Sr. Rafael Paredes; Don Antonio M. Bayot, padrino; y Sr. Dionaciano Barrios, 'caballero de honor.'

Con brillantes ceremonias se celebró en el palacio del obispo de Zamboanga el enlace de la Srta. Justina Barrios, con el cajero de la sucursal del Banco de las Islas Filipinas, Sr. Rafael Paredes. Ella es de Zamboanga, y el es natural de Tuguegarao, Cagayan. Una recepcion seguida de baile se dió despues en el Plaza Hotel, asistiendo a la fiesta numerosos amigos de ambos contrayentes.

Entre los concurrentes figuraban la Sra. Maria O. de Dominguez, madrina; D. Antonio M. Bayot, padrino; el Rev. P. Victoriano Pascual, S. J. oficiante; la Srta. Filomena Barrios, dama de honor; Sr. Domociano Barrios; la Srta. Lourdes Sevilla y otros mas.

Recepción En Paombong En Honor a Los Que Se Graduaron Este Año

En honor a los hijos del pueblo graduados en diferentes universidades y colegios este año, esta noche se da una recepcion seguida de baile en la Escuela Elemental de Paombong, Bulacan. Son organizadores de la fiesta otros graduados anteriores, entre ellas las Srtas. Alicia Gonzalez, Ciriaca Clemente, Dominga Pañate y Cirilo Magtira.

La orquesta Ilaya amenizará el acto.

BORDADOS MONOGRAMAS
Ropitas para recien nacidos
Lavados en bastidor.
Dirijanse
Felicidad Lazaro
927 Avenida Rizal

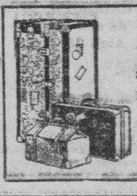

BAULES "ROYALROBE"
A precios razonables.
Se reparan equipajes
PICKETT HARNESS COMPANY
308-310 Misericordia
COMBAS

ENFERMEDADES DE LA PIEL
SARNA,
ECZEMAS,
HERPES,
HERIDAS,
ANTIGUAS
TAGUROL
WATSONAL
es un preparado
Boie de resultados
maravillosos
LO VENDEN TODAS LAS BOTICAS

Bals. Peru, Phenol, Pine tar, Menthol aa 1 5; Resorcin, Camphor aa 3; Zinc oxide 5; Sulphur precip. 10; Acid salicyl, 2.5; Tagulaway 15; Excip. to 100.

Para el Tierno Cutis de Su Hijo
USE
Jabon Cuticura
Y puede estar segura que ha puesto los cimientos para un cutis sano cuando sea mayor. Es un jabon puro, suave y ligeramente medicinado, que protege la piel de los jóvenes y viejos.
Muestra de Jabon, Untiira y Talco al recibo de 10 Centavos. Direccion: "Depto. Cuticura," P. O. Box 1476, Manila, I. F.

FOLGER'S
Envasado al Vacio
.... desde luego

Siempre Fresco!
COFFEE

Permitanos Demostrarle—

Cuán facil es hermosear los *muebles sin barnizar* con un gran ahorro *usando*

ROGERS BRUSHING LACQUER

Ahora puede *Vd.* tener piezas o juegos de mobiliario que están de moda. Puede Vd. adquirir muebles sin acabado—*y barnizarlos Vd. misma con Laca Rogers para pulir.*

La laca Rogers es ideal para muebles sin acabado. Tiene un cubrimiento eficaz, un brillo satinado y da a las piezas la apariencia de haber sido barnizadas en la fábrica. A más de esto, prácticamente no tiene Vd. necesidad de esperar a que se sequen las capas de pintura porque la laca Rogers se seca en treinta minutos. Permítanos explicarle su facil aplicación—por qué no se necesita experiencia—y cuán poco cuesta. Ofrecemos esta laca bajo la garantía dada por el fabricante de *"se devuelve el dinero en caso de que no sea satisfactorio."*

Pida Tarjeta de Colores en el

American Hardware & Plumbing Company
101-107 Echague, Manila.

Usted Tambien Puede Presentarse Hermosa

Dejenos conservar su belleza juvenil... Nuestras expertas en belleza pueden darle ondulado permanente exactamente apropiado para su personalidad... y la deseada atraccion. Nuestros precios son realmente moderados, teniendo en cuenta la calidad del trabajo.

REALISTIC BEAUTY PARLOR
707 San Marcelino
Tel. 5-48-42
(Segunda Casa desde la esquina de las calles Herran y S. Marcelino).

BLANQUEA LOS DIENTES

3 Matices en 3 Días
Si a pesar de cepillarse con frecuencia no ha logrado que sus dientes sean atractivos y blancos—use un centímetro de Kolynos en un cepillo seco. En 3 días sus dientes lucirán 3 matices más blancos. El Kolynos *destruye* los microbios bucales que causan la caries, y limpia y blanquea los dientes, sin perjudicarlos.
Es económico también—un centímetro es suficiente.
10c
LA CREMA DENTAL *Antiséptica*
KOLYNOS

REUTER'S SOAP
The Good Morning Luxury

Puro, duradero, y fragante.

No hay nada mejor para lavarse la cabeza que una pastilla de
JABON DE REUTER
Limpia, ablanda y refresca el pericráneo y suaviza notablemente el cabello.

NUEVOS PRECIOS AHORA EN VIGOR

Las Marcas de Fábrica del JABON REUTER y de todos los otros productos de Lanman & Kemp-Barclay & Co., Inc. son valiosas, y pueden ser cambiadas con hermosos premios utiles, al par que dan derecho a tomar parte en el Concurso anual de las "Trece Letras". Pormenores completos y lista de premios se envian al que los solicite de los Representantes en Filipinas, P. O. Box 596, Manila.

LANMAN & KEMP-BARCLAY & CO., INC.
WM. H. ANDERSON & CO., Inc.
Representantes en Filipinas

Sres. y Sras. Veraneantes:

VUESTRAS JIRAS VERANIEGAS Y VACACIONES SERAN MAS QUE UN PLACER UN TORMENTO SI DURANTE LAS CUALES VUESTROS ESTOMAGOS SUFREN ALGUN ENTORPECIMIENTO CAUSADO POR ALIMENTOS INSANOS.

SI quereis gozar de unas jiras veraniegas o vacaciones placenteras llevaos—o pedid siempre — artículos comestibles que sean de indiscutibles propiedades alimenticias; artículos nutritivos y de fácil asimilación como, por ejemplo,

El Jamon "PIÑA"
La Leche "PET"
El Tocino "PIÑA" y
La Mantequilla "ROYAL"

No os olvidéis de la Harina "EMPRESS" y la Manteca "PIÑA" cuando necesitéis harina y manteca.

GENATO COMMERCIAL CORP
Agentes Exclusivos en Filipinas
1077 R. Hidalgo Teléfono 2-10-98

JAMON "PIÑA" (Hutton's)
Fijense bien en el extremo superior de la funda de este Jamon; el No. 12 indica el peso y debajo, la letra "G"—Cuando pidan Jamon "PIÑA" miren MUY BIEN estos dos signos; esten seguros de que no han sufrido raspaduras o borrones; porque hay casos en que borran los de otras marcas para substituirlos con los de este famoso Jamon "PIÑA."

TOCINO "PIÑA" (Hutton's)
Como el Jamon "PIÑA" este Tocino "PIÑA" (Hutton's) es el preferido por los "connoiseurs."

MANTEQUILLA "ROYAL"
Reconocida y probada como la mejor MANTEQUILLA AUSTRALIANA. cada paquete de esta mantequilla FRESCA y PURA contiene un cupon que da derecho al poseedor a uno o mas premios.

LECHE EVAPORADA "PET"
Por su pureza y seguridad; por sus indiscutibles propiedades alimenticias, la Leche Evaporada "PET" se toma en miles de hogares que velan por su salud.

ACABA DE LLEGAR NUEVA REMESA! ZAPATOS Para Todas las Ocasiones De los mas Recientes Estilos para Señoras y Caballeros **SEDAS TELAS de ALGODON** De la mas Alta Calidad Estilos de 1933 **CALCETERIAS** Para Señoras Caballeros y Niños De las Mas Recientes Creaciones EN **ABOLAFIA** 122 Nueva. Teléfono 2-58-79

M.E.C.D. 2016

COMENTARIOS A LA PROPOSICION DE UN GENERAL

Los scouts podrán servir para la defensa nacional, dice el senador Quirino

Un argumento más para la concesion de la independencia a Filipinas, ven muchos políticos en la proposición del general Johnson Hagood de disolver las tropas de scouts de Filipinas, según las observaciones hechas por varios legisladores.

Si Estados Unidos, dicen los que hacen comentarios, trata con justicia al pueblo filipino, al disolver el cuerpo de scouts filipinos, debería al mismo tiempo conceder la independencia a Filipinas, sin restricciones de ningún género.

Otros legisladores consideran injusto para los scouts filipinos el plan del general Hagood, porque, según ellos, pone en tela de juicio la eficiencia de los soldados filipinos en el servicio.

El senador Elpidio Quirino, hablando de esta misma cuestión, dice que si los scouts filipinos son eliminados del ejército, podrían ser utilizados para la preparación del cuerpo de defensa nacional de Filipinas.

ACLARA UN INCIDENTE

Otra versión de una riña de choferes de taxicab en Maypajo

El Sr. F. Ruiz-Zorrilla, gerente de la National Taxicab, aclarando un incidente que se registró el martes pasado entre conductores de taxis de la "Acro" y de la "National", declara que no hubo tal asalto contra las oficinas de dicha compañía en Manila. Todo lo que hubo, según el Sr. Zorrilla ha sido una mala interpretación de los fines que perseguía el chofer de un taxi "National", al perseguir al chofer de la "Acro" para pedirle explicaciones por lo ocurrido.

A continuacion reproducimos una carta del Sr. Zorrilla:

"El reporter que haya llevado esta información a su periódico debe estar muy equivocado, pues de otra forma no hubiese invertido la verdadera información del caso Lo que pasó es que el chofer Jacinto Mabini estaba parado fuera del cercado del cabaret de Maypajo y en el mismo momento dos americanos bajaron y llamaron al Taxi guiado por Mabini y esto enfureció a uno de los choferes de la Acro que en aquel momento estaba a la salida del cabaret y estando ya en movimiento el Taxi de Mabini recibió un topetazo intencional del Taxi de la Acro Taxicab. El chofer Mabini despues de llevar sus pasajeros a su destino volvió al cabaret a buscar al chofer del Acro que le había chocado y le pidió explicaciones. Hubo un intercambio de fuertes palabras y puñetazos y el chofer del Acro corrió y se dirigió a toda velocidad a la oficina de la Acro en Manila y fué perseguido por el chofer Mabini. Ya en las oficinas de la Acro Taxicab ambos choferes volvieron a pelear y cuando iban a intervenir algunos choferes de la Acro en ayuda de su compañero, es cuando la policía vino y arrestó a ambos choferes.

"Respecto a la causa no es tampoco cierto que se debe a la preferencia a los Taxis de la Acro Taxicab, pues la verdad es que el público desea los pequeños o autos "midgets", y no los coches grandes de dicha compañía, ya sean del Malate, National, Makabayan o de otra compañía de Taxis de Manila."

Estricto Cumplimiento De La Medida Sobre Agencias De Empleo

El cumplimiento estricto de la nueva ley de agencia de colocaciones, conocido por la ley No. 3957, será requerido por la oficina del trabajo. Se enviarán agentes de la oficina del trabajo para inspeccionar todas las agencias de esta capital y de provincias.

La oficina del trabajo ha expedido reglas entre ellas, las siguientes:

Que todas las personas reclutadas por agencias particulares de colocaciones durante el año 1932 deben ser empleadas o colocadas hasta el 31 de diciembre del mismo año, y en caso negativo, deberá de formalizarse de nuevo un contrato en un dialecto que entienda la persona reclutada, ante un funcionario de la provincia o del pueblo donde procede la persona reclutada.

Además, ninguna agencia de colocaciones puede operar sin haber antes conseguido permiso del director de la oficina del trabajo. La solicitud de una licencia deberá estar siempre acompañada de la fianza que requiere la ley.

POR EL ANIVERSARIO DE LA REPUBLICA ESPAÑOLA

La linea de recepcion en la fiesta consular dada al mediodia de ayer en el Casino Español en celebracion del segundo aniversario de la republica española. De izquierda a derecha, los Sres. Enrique Vasquez Prada, presidente interino del Casino; Andres Rodriguez Ramon, consul interino; y el aviador Fernando Reth.

Estados Unidos Tiene Más Oro Que Cualquier Otro Pais

Por J. R. BRACKETT,
(Del "staff" de la "Associated Press")

Nueva York (por correo).—Con o sin el patrón oro, Estados Unidos tiene más oro que cualquier otro país del mundo.

Solamente cuatro países, aparte de Estados Unidos, tiene el patrón oro sin restricción. Estos son Francia, Bélgica, Suiza y los Países Bajos. El uso libre del oro se paralizó en los Estados Unidos durante el cierre temporal de bancos.

Las reservas monetarias en oro del mundo llegan a $12.000,000,000. Estados Unidos tiene una tercera parte de esta suma: Francia una cuarta parte; ningun otro país tiene más de un billón.

El patrón oro quiere decir que la unidad de la moneda corriente está señalada con un peso definitivo de oro puro. El dólar americano equivale a 23.22 granos de oro. El mantenimiento del patrón pone al gobierno en la obligación de pagar dinero por oro en cualquier tiempo y de rescatar la moneda con oro bajo la razón especificada.

Muchos países se suscriben a los requisitos de esta definición, en parte, con la excepción de Francia, Bélgica, Suiza y los Países Bajos que cumplen todo actualmente por ahora.

El oro fué escogido para ser el patrón de la moneda primeramente porque es artículo que universalmente se desea y que es de fácil manejo. Se desea porque es relativamente escaso. Originalmente se hizo deseable en parte debido a su uso ornamental, pero la tradición le ha dado un valor adicional.

El oro es simplemente una unidad de medida para la moneda, tal como una yarda sirve para medir distancias. Un dolar que es siempre equivalente a 23.22 granos de oro puro, podrá comprar más en un año que en otro.

Un dolar puede ser definido como un saco de trigo, y en realidad, esto fué seriamente propuesto, o como cierto peso de plata, de platino o de un grupo de efectos. Pero aunque la definición sea intercambiable, no determina el poder comprador de la moneda. Un dolar es siempre un dolar bajo el término de su definición. La cantidad que se puede comprar con él, varía con el tiempo.

Es absolutamente necesario el tener cualquier efecto como patrón.

La libra de Inglaterra, no teniendo patrón por ahora, fluctúa según la oferta y la demanda de la libra.

Mientras el oro sirve de medida, no siempre puede ser cambiable por dinero. En Alemania, por ejemplo, la moneda corriente no puede ser convertida en oro; sin embargo, se define como equivalente a un peso especificado de oro. Alemania exportara oro a otros países solamente cuando decida que sea absolutamente necesario por el banco central. Muchos países usan el oro bajo esta misma base.

Antes de la depresión casi todos los países usaban el patrón oro. Pero cuando este pueblo y cuando otros países repentinamente desearon que la moneda que poseían se cambiase en oro los gobiernos se vieron obligados a poner restricciones para la protección de sus arcas de oro.

Estados Unidos tiene $4,000,000,000 en oro, pero durante el tiempo en que se ordenó el cierre de bancos había unos $6,000,000,000 ó $7,000,000,0000 de circulación en moneda y unos $40,000,000,000 en depósitos de banco. Hubiera sido imposible convertir todo esto en oro.

ESTIMULO A CAPITALISTAS

El capital filipino que permanece inactivo debido a la alegada falta de aliciente y de oportunidad para la inversión, podrá movilizarse para la propuesta corporación de préstamos e inversiones de empleados, según informes.

Conocidos plantadores y hacenderos filipinos de Iloilo y Negros han prometido suscribirse al límite máximo de las acciones. En Manila un gran número de capitalistas filipinos también están preguntando pormenores sobre esta empresa en formación.

El comité organizador, encabezado por el director Tomás Confesor de la oficina de comercio y del abogado José Moreno, jefe de la división legal de la misma oficina, anunció que la corporación no es solamente para los funcionarios y empleados del gobierno sino también para todas las personas que deseen participar aunque no estén en el servicio del gobierno.

QUIRINO VOLARA A ILOILO POR EL BILL HAWES

La ciudad ilonga será el siguiente teatro de la lucha por la ley

La lucha sobre la medida Hawes-Cutting se trasladara esta semana a Iloilo a donde los que encabezan a los favorecedores como los que se oponen iran para presentar los argumentos en contra y en favor de la medida ante el pueblo de Iloilo.

Al floorleader de la mayoria en el senado Senador Elpidio Quirino le han convencido para que vuele a Iloilo el 18 de abril para contestar al senador Benigno S. Aquino que llegará alla el dia 17 para hablar en favor de la medida.

Se informa en los circulos politicos que los "Libertarios" una faccion encabezada por don Isauro Gabaldon que desean la independencia inmediata iran tambien al campo para oponerse al senador Aquino.

El senador Quirino dice que si se marcha definitivamente a Iloilo, saldrá el dia 18 en el aeroplano expreso y volvera el dia 21 para poder asistir al banquete de despedida en honor del general Emilio Aguinaldo. Durante su estancia en Iloilo puede que recorra tambien Capiz y Antique.

Los secretarios departamentales encabezados por el secretario senador Teofilo Sison saldrán de aqui el dia 18 para Iloilo y se uniran con el senador Quirino en Iloilo a donde llegaran el dia 18.

El senador Aquino dirigirá la palabra al pueblo de Iloilo en la Plaza de la Libertad a las 4 de la tarde. Con el iran el senador Jose O. Vera, los representantes Pedro Vera e Isidro Vamenta, el Sr. Bienvenido Tan, el decano Maximo Kalaw y otros que serán recibidos por el representante Ibiernas y escoltados hasta la plaza. El senador Aquino por la noche será el huesped de honor en el Carnaval de Iloilo y coronará a la reina.

El representante Vamenta critica la actitud de los secretarios departamentales al unirse en la lucha sobre la medida. Dice que hay una orden ejecutiva del gobernador general que prohibe a los jefes de departamentos, directores de oficina y otros funcionarios del gobierno a tomar parte activa en cualquiera campaña politica. Declara ademas que los funcionarios del gobierno a favor de la medida no pueden expresar su opinion debido al temor de perder sus puestos.

Todos los miembros de la mision legislativa en Estados Unidos emprenderán el viaje de regreso el 13 de mayo, para llegar aqui hacia el 6 de junio segun informes recibidos del representante Emilio Tria Tirona.

Los que regresaran seran el senador Osmeña, el speaker Roxas, y los representantes Sabido y Tirona. El senador Montinola que ahora se halla en Europa llegará a Manila el 12 de junio.

Heridos en Agresiones Que Turban la Solemnidad de los Dias Santos

La solemnidad con que se observó el dia de ayer por el mundo católico quedó un tanto turbada por un crimen cometido en Manila de resultas del cual un pintor llamado Estanislao Vergara, de 40 años de edad, se halla herido en el Hospital General, y Juan Cariño, de 19 años de edad, supuesto agresor, ha sido detenido por la policia.

Poco después del mediodia de ayer Estanislao Vergara tuvo un altercado con Braulio Elbena. La disputa degeneró en un encuentro a puñetazos.

Bráulio, enfurecido, corrió a la casa de su tio Cipriano Elbena. Acompañado por éste y por Juan Cariño, volvió después a buscar al pintor.

Estanislao, al ver que los tres se aproximaban, se encerró en su casa y se negó abrir la puerta. Cipriano y sus compañeros apedrearon la casa y le invitaron a salir, pero el pintor no se atrevió y los atacantes tuvieron que derribar la puerta para entrar.

Cipriano, al entrar, desarmó fácilmente a Estanislao que estaba armado de una barra de hierro, pero al hacerlo, alguien empujó con tanta fuerza al pintor que se dió de cabeza contra el alfeizar de la ventana. Cipriano se marchó al ver herido a su enemigo, pero Juan Cariño, confundiendo la sangre de Estanislao por la de uno de sus compañeros, arrancó su cortaplumas y lo hundió en el *abdomen* de Estanislao. Este, conducido al Hospital General fué operado. Muy pocas esperanzas de salvarle se abrigan.

La Policia Secreta presentará una denuncia contra Cariño por lesiones graves y lo cambiará por homicidio si Estanislao llega a morir.

Jacobina Malicli, de 25 años, quien agredió con un cortaplumas a su marido en su residencia en la calle Trabajo No. 768 el jueves pasado, ha sido arrestada por la policia por lesiones. Jacobina, según se ha sabido, acababa de ser puesta en libertad del Hospital Psicopático.

Se cree que la loca agredió a su marido en un acceso de su enfermedad. Al ver la sangre manar del cuerpo de su marido tuvo un momento de lucidez y horrorizada, se echó a correr a la casa de su comadre donde trató de esconderse. El herido ha sido conducido al Hospital General donde se encuentra fuera de peligro.

Romualdo Paredes, de 18 años, cochero de una carromata de alquiler fué arrojado de su vehiculo en la esquina Anak Ng Bayan y Dart, anoche, cuando el automóvil No. 1-9949 embistió violentamente a la carromata. Fué conducido al Hospital General Guiaba el auto el chofer Doroteo de León.

American Hardware & Plumbing Co.

Cada Artículo con Tarjeta Encarnada es una OFERTA ESPECIAL de precio Grandemente Reducido!

Juego de Cubiertos
ROGERS

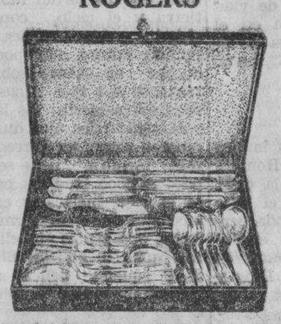

	Reg.	Esp.
"Standard," 26 piezas, Regular ₱9.70:		₱7.00
"Special," 26 piezas con cuchillos de acero inmanchable, Regular ₱14.00.		10.50

	Reg.	Esp.
Cuchillo "Aetna" para pan	₱0.90	₱0.60
Cuchillo de cocina de acero frances verdadero, 9 pigs.	1.40	1.05
Cuchillo de mesa	1.60	1.25
Cuchillo de carnicero de acero inmanchable	2.00	1.50
Lampazo de algodon con mango	1.30	.98
Lampazo "Cedarine"	2.00	1.60
Barquillero "Griswold de hierro.	4.00	3.10
Cuchilla	1.80	1.20
Mata-mosca	.25	.16
Tostador de pan "Pittsburg" ...	.60	.40
Botella "Royal Thermos" 1 galon	7.50	6.00

No. F-4
Molino de Cafe y Cacao

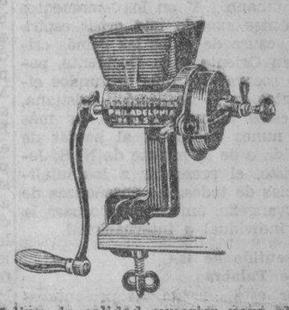

Un Molino de calidad superior para el hogar. Muele toda clase de pequeños granos. Ganga con tarjeta encarnada ₱4.80

OBJETOS DE ALUMINIO

	Reg.	Esp.
Tetera "Colonial"		
2 ctos. ..... Regular	₱2.60	₱1.80
4 ctos. ..... Regular	2.80	2.24
Vajillas para refrigeradora Reg.	.85	.68
Cafetera rusa, 1 cto.	2.20	1.76
Las hay de tamaños grandes		
Mezcladora de Bebidas, 1¾ pinta	1.15	.92
Tarteras para asar o tostar 11 x 16"	2.20	1.76
Cazuela cuadrada para cake, 9½"	1.40	1.12
Tartera para pastelillos para té, 6 moldes	.55	.44
Salsera convexa, 1 cto.	.65	.48
Las hay de tamaños grandes		
Percolador de Café 1 cto.	1.75	1.30
Idem, 1½ cto.	1.90	1.40
Idem, 2 ctos.	2.10	1.68
Pichel para Agua, 4 ctos.	1.90	1.52

OBJETOS DE ESMALTE

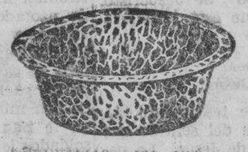

Tartera "Greystone" para pudding 1 cto.	₱0.30	₱0.24
Idem. de 1½ cto.	.35	.28
Idem. 3 ctos.	.50	.40
Tetera "Greystone" 3 ctos.	1.90	1.52

Idem "Greystone" 4 ctos.	2.10	1.68

Tambien los hay de tamaños grandes

Salsera convexa "Greystone", 2 ctos.	.80	.64

Hay una variedad completa de utensilios de Aluminio, Esmalte y de hojalata para la cocina.

Busque las ofertas con tarjetas encarnadas.

CRISTALERIA
Vasos "Apple Blossom"

	Reg.	Esp.
Topacio, Verde o Rosado 10 oz..	₱0.25	₱0.20
Fuente para ensalada "Topaz"..	₱1.20	.96
Plato para sandwich "Topaz" ..	1.00	.80

Frutera "Topaz"	1.20	.96
Frutera "Rose"	1.00	.80
Plato para sandwich "Rose"	1.00	.80
Fuente para ensalada "Rose" ..	1.00	.80
Frutera "Rose"	1.20	.96
Copa y plato para sorbete "Silver Rose" Claro, Verde o Topacio	₱0.45	₱0.35
Azucarera color lila con tapa de niquel	3.20	2.56
Batidor con molinillo, 1 pta. ...	1.80	1.44
Batidor con molinillo, 1 cto.	2.35	1.88
Garrafon con tapa verde	1.20	.96

Ferreteria en General
Escaleras Americanas

	Reg.	Esp.
6-pies	₱7.50	₱6.00
8-pies	9.50	7.60
Varillas sencillas "Kirsch" para cortina		
28 a 48 pigds.	.80	.64
36 a 63 pigds	1.00	.80
48 a 86 pigds.	1.20	.96

Carretilla de acero	10.00	8.00
Hojas para navaja "Gillette", 10 el paquete	.30	.24

Planchas de hierro galvanizado, Cemento, Acero de Refuerzo, Alambres, Cerco para gallinero, Hachas, Herramientas, etc.

DEPARTAMENTO DE ELECTRICIDAD
Gran Surtido de
Pantallas Pergamino
a precios muy reducidos!

Pantallas de a ₱3.00	reducido a	₱3.50	cada una	₱5.50	reducido a	₱2.50	cada una
7.50	„	„ 3.00	„ „	4.00	„	„ 1.80	„ „
6.00	„	„ 2.80	„ „	3.50	„	„ 1.75	„ „
				2.50	„	„ 1.00	„ „

Linterna grande Eveready con dos pilas Columbia	₱5.50	₱5.00
Flashlight para 3 pilas con pilas	1.95	1.45
Lampara de Mesa, de alfareria con pantalla	4.50	3.30
Lampara de esmalte blanco para el baño	8.00	4.90
Lampara "Old Gold" de 1 luz	13.00	11.00
Lampara de pared con pantalla	2.90	2.30
Pantalla cónica de esmalte, color verde	2.50	1.95
Lampara de Bufete "Emeralite" con abrazadera	35.00	26.00

Reflectores de metal, Bombillas Decorativas Alambres, Cordones, "Friction Tapes," Argollas, Boquillas, Etc.

A precios especiales y reducidos de Tarjeta!

PLOMERIA

Accesorios "Standard" para Baños, blancos o de color Bombas "Gould," tubos y Herrajes. Hay una variedad completa de accesorios de plomeria de la mejor calidad y precios muy bajos

American Hardware & Plumbing Co.
101-107 Echague, Manila.

PINTURAS Y ACEITES

Toda clase de laca Rogers para pulir. Esmaltes para muebles y Auto. Pintura casera Iris. Pintura casera SWP. Barnices y Brochas, todo con descuento especial que ofrecen las Tarjetas encarnadas.

¡A su salud!
Esta frase indica el aprecio que tiene uno á sus invitados y este es mucho más sincero cuando el

Vin Désiles

es el que brilla en las copas. Es salud, vida, alegria y y feliadad, las que se beben con este poderoso cordial regenerador.
En venta en todos las Boticas

Formula: Old Wine, 80.4%; Extract from Cacao Leaves, Koka Nuts, Quinina, 5.6%; Glicero. of Calcium Alcohol, 1.5%.

Centro de Admiracion - -

¿Qué clase de tipo encontramos siempre rodeado de admiradoras—centro de admiración? Un joven cuya sonrisa resplandece bajo el influjo de una afeitada que le hace mil veces mas pulcro y ¡hasta mejor parecido!

Este milagro, sin embargo, no obedece a una crema cualquiera. La Crema de Afeitar Mennen consiguió lo que otras no pudieron conseguir. Porque la Crema Mennen no es una crema cualquiera. Uno o dos centimetros de esta grandiosa crema se transforman en grandes bancos de espuma que "dociliza" la barba más rebelde. La más obstinada barba pierde su terquedad ante el efecto suavizador que proporciona ese procedimiento exclusivo Mennen que se llama "Dermutación." La navaja o cuchilla parece adquirir nuevo temple. Con agudeza sin igual arrasa los ya marchitos cañones rápidamente, sin dolor. Después de la afeitada Mennen, la cara resplandece de contento. La acostumbrada tirantez se vuelve fresca flexibilidad que hace a uno comenzar el dia con sonrisas. Adquiera hoy mismo la Crema de Afeitar Mennen neutra o la Mentolizada si se desea una más grata sensación de frescos. Ambas cremas le hacen desear que la mañana llegue para usarlas.

F. A. THOMPSON
Agente Exclusivo
206 Templo Masónico, Manila.

CREMA DE AFEITAR
MENNEN

Véase Joven

Preserve ese cutis radiante de la juventud. Manténgase sana y pletórica de vitalidad. El estreñimiento es su enemigo. Combátalo con Levadura Fleischmann. Tres pastillas por día facilitan la digestión . . . acaban con la constipación . . . proporcionan vitaminas esenciales para la nutrición. Coma levadura para gozar del placer de verse joven.

LEVADURA FLEISCHMANN

M.E.C.D. 2016

DAMAS CATOLICAS

Vestios modestamente siempre, especialmente al presentaros en la Casa de Dios. Para comulgar las señoras deben llevar mangas largas y faldas que lleguen más abajo de las rodillas.

NOTICIERO RELIGIOSO

SANTORAL

Calendario de hoy: Ss. Arquelao y Teodoro pbro. mm., Bastlisa y Anastasia mm. Calendario de mañana: Pascua de Resurrección. Ss. Lamberto, Toribio y Engracia v. Calendario del lunes: Ss. Aniceto p., Fortunato y Jcbino arz. y la Bta. Clara Gam v.

Las Siete Palabras Es el Testamento de Jesucristo

La Divina Providencia Ha Sacado de Un Mal Grande el Mayor Bien

(Sermon de las Siete Palabras, pronunciado en la Catedral de Manila el 14 de abril de 1933, por el M. R. P. Dr. Angel R. Bachiller, O. P., Profesor de la Universidad de Sto. Tomás, y diseminado por radio).

R. P. Angel Bachiller O. P.

INTRODUCCION

Mis amados hermanos en el Señor; amado pueblo filipino:

Hay en la historia humana un acontecimiento, cuyo aniversario se viene celebrando sin interrupción en nuestras Iglesias. Este aniversario reviste un carácter particular en este año de 1933, el cual según la tradición cristiana coincide con el del decimonono Centenario de la muerte de Aquel cuya vida dividió los dominios de la historia en dos grandes hemisferios. Hace, pues, precisamente 19 siglos moria en Jerusalén el Redentor de todos los hombres y sobre el era del Calvario se derramaba su sangre divina, precio infinito de nuestras culpas. Una traición de un amigo le condujo al patíbulo, pero fué efecto todo ello de la divina Providencia que quería sacar de un mal tan grande el mayor bien que los hombres han podido y podrán esperar de la bondad y misericordia de Dios.

Su muerte en la cruz fué la sublime culminación de su Evangelio, emblema de su vida y manifestación exacta de sus virtudes. Por eso, es imposible hablar de cualquiera de los hechos de la vida de Jesucristo sin mencionar su Evangelio, sin tratar de alguna manera de la doctrina y de la moral que El quería enseñar a todo el género humano. Y en los momentos presentes cuando una crisis espiritual, causa de todas las demás crisis en Oriente y en Occidente, parece socavar los más profundos cimientos de la civilización cristiana, en estos momentos, digo, es más que nunca necesario, al hablar de la vida o de la muerte de N. S. Jesucristo, el presentar a las inteligencias de todos, las enseñanzas de su Evangelio, único remedio para la paz individual e internacional.

El sentido de las Siete Palabras

Por esta razón, al presentaros hoy el triste drama de la muerte de Jesús, unificado en las siete palabras que pronunció en la cruz, yo quisiera hablaros tambien del profundo sentido de aquellas palabras en función o en relación con su tipo, que no es otro que el Santo Evangelio, el cual irradió hace 19 siglos, iluminando a los que yacian en las tinieblas y en las sombras de la muerte y del pecado.

Todos de seguro sabeis que precisamente por coincidir este año con el Centenario de la muerte de N. S. Jesucristo, el actual Pontifice, Su Santidad Pio XI, ha dispuesto celebrar el Año de Jubileo extraordinario, que ha comenzado el dia 2 de este mes de Abril, y terminará el dia 3 de Abril del próximo año. El Papa ha invitado a celebrar este Jubileo, no solo a los fieles, sino "a todos los redimidos por la Sangre de Cristo". Porque, "será un gran beneficio que el mundo no oiga únicamente hablar de conflictos y contrastes, armamentos y desarmes, daños, reparaciones, deudas, intereses económicos y financieros, miserias individuales y sociales, sino que oiga también notas de intensa espiritualidad, de vida para las almas y de fraternidad para todos los hombres, rescatados con la misma Sangre Divina, y se cumpla la misión salvadora de la Iglesia, que no puede separarse de los hechos sagrados, objeto de la presente conmemoración".

El Papa quiere que en estos días de tanta tribulación, ansia de placeres, paganismo, mundanidad y amor al dinero, tengan un valor especial la oración, expiación, propiciacion, santificación e indulgencia. Y esto es lo que significa el Año Jubilar.

Mas, ¿qué significan las siete palabras de Cristo sobre la cruz? Significan su Testamento. El derecho de testar es una de las mas nobles prerrogativas del hombre y por eso Cristo en la Cruz ejerce ese derecho y hace testamento y dispone de los bienes públicos, como Mesías Redentor del mundo, y de sus bienes privados, como Hijo del Hombre. Y así, después de legar el perdón para los pecadores y el paraiso para los justos, y los extasis de la divina consolación, y las ansias de su amor sediento, y el cumplimiento de todo deseo para los que todo lo sufren por seguirle, lega su Madre a Juan para defensa de la Iglesia y su alma al Padre para alivio y consuelo de todos los moribundos. Las siete palabras de Jesús en la Cruz son, por consiguiente, una brève sintesis de todos los preceptos de la vida cristiana, y además, regla práctica para una buena vida y segura disposición para una buena muerte. He aquí el testamento de Jesucristo. Y, ¿qué valor tiene este testamento?

Dos interpretaciones de la muerte de Jesús

El valor de este testamento depende exactamente del sentido que se dé a la muerte de Jesús. La pasión y muerte de Jesús es un hecho, es una realidad historica que nadie niega, pero que no tiene para todos la misma significación.

Para los impíos no fué otra cosa que el triunfo de una maquinación apasionada tramada por sus enemigos, descubiertos y avergonzados ante la doctrina del Divino Maestro. "Oprimamos al varón justo, porque es contrario a nuestras obras". Para esos hombres, la muerte de Jesús fué el triunfo de la libertad ante un pueblo seducido y engañado en los primeros momentos. Para ellos, la historia del Crucificado cierra sus páginas con la victoria de sus enemigos sellada en el sepulcro de José de Arimatea, y por eso, si se descubren respetuosamente ante el Cristo exangüe y yerto, símbolo de ideas que fueron un día faros luminosos del mundo, no quieren nada con el Cristo resucitado, ni con la Iglesia viva, que sigue espiritualizando al individuo, a la familia y a la sociedad.

Por el contrario, el hombre creyente confiesa al Hombre-Dios crucificado, y al recordar el sangriento drama del Calvario, le viene a la memoria la profecía de Isaías, quien muchos siglos antes de Jesucristo, tejió la historia individual y mesiánica de su Pasión y de su Muerte, y le vió sin forma humana ni hermosura, despreciado y hecho un varón de dolores; y le vio llagado por causa de nuestras iniquidades y despedazado por nuestras maldades, llevando sobre sus espaldas el castigo de todos nosotros, ovejas descarriadas y desviadas de las sendas del Señor; y le vió también ofreciéndose voluntariamente a la muerte y sin abrir su boca para lanzar un gemido, como oveja y cordero que quita los pecados del mundo; reputado entre los malhechores y rogando por los mismos que le atormentaban, y por todo esto le llamó Isaías "el Siervo de Yahwe". Para el hombre de fe, Jesucristo murió porque era necesario que se cumplieran las profecias sobre la redención humana. Para el creyente, en fin, esta redención comenzó en el Gólgota, pero ha continuado y mientras el hombre exista sobre la tierra continuará realizándose por medio de la Iglesia fundada por Jesús, "porque solo la Iglesia conservó incorrupta la sangre de Cristo con todos los frutos de gracia y de vida sobrenatural que brotaron en el decurso de los siglos hasta nosotros, con fecundidad eterna", como dice el Santo Padre.

Mártir Divino de la humanidad entera

En una palabra, para los impíos no es más que el Hijo del Hombre el que padece y muere en la cruz. Para nosotros es también el Hijo de Dios por esencia, la segunda persona de la Sma. Trinidad, encarnada en la naturaleza humana, es decir, Jesucristo, verdadero Dios y verdadero Hombre. Vosotros, amados fieles que me escuchais, perteneceis a los segundos. Por eso, yo quiero que mediteis conmigo en esta tarde la muerte del Hombre-Dios, el testamento del Hombre-Dios, las siete palabras del Hombre-Dios.

Ya ha sido condenado por un tribunal inicuo e injusto; ya ha sido azotado, escupido, coronado de espinas y escarnecido como Rey de los Judios; ya ha recorrido con su cruz el camino del Gólgota o Calvario; ya le han dado vino mezclado con mirra, que no quiere beber; ya le han quitado sus vestidos, 4 soldados le han crucificado y se han repartido sus ropas y sorteado su túnica inconsútil, y ya han puesto sobre su cabeza un letrero: "Jesús Nazareno, Rey de los Judios", y le han levantado en alto y le han colocado entre dos ladrones crucificados al mismo tiempo que El. Toda la tierra se ha cubierto de tinieblas. Todos los discipulos han abandonado a Jesús; solo están presentes su Madre, S. Juan y algunas mujeres. Los que pasan por allí le blasfeman. Los príncipes de los sacerdotes, los escribas y los ancianos le insultan. Y todos ellos con los dos ladrones le increpan a que baje de la cruz y manifieste que es el Cristo, el Hijo de Dios, el Rey de Israel.

Ya ha empezado la agonía de Jesús. Siete palabras tan solo van a brotar de sus labios, próximos a cerrarse para siempre. Escuchemos con atención, piedad y reverencia aquel divino Testamento de nuestro amado Redentor, porque no se trata de la muerte de un mártir cualquiera de la religión o de la patria, sino del Mártir Divino de la humanidad entera.

PRIMERA PALABRA: "Padre mío, perdónales, porque no saben lo que hacen".

1.—La primer palabra que Jesús pronuncia, la dirige a sus enemigos, porque ellos son los instrumentos escogidos por su Padre para que se cumplan las profecías y quede satisfecha al mismo tiempo la justicia divina.

A todas las blasfemias y maldiciones que de todo el Calvario subian hasta la Cruz, Jesús contesta con una dulce frase de perdón. Entre tanto, dice el Evangelista San Lucas, Jesús decia: "Padre mio, perdónales, porque no saben lo que hacen".

Contempladle con los ojos del alma encima de un monte entre la tierra y el cielo, con los brazos abiertos, como para abrazar al mundo entero, sin poder siquiera apoyar su cabeza sobre la Cruz; rasgados sus pies y sus manos; la boca entreabierta; los labios lividos y exangües; los ojos dulcisimos que quieren mirar en derredor con inefable ternura, pero se le ocultan poco a poco tras los párpados que se le caen inertes, y en todas sus facciones, las más hermosas y perfectas que jamás embellecieron rostro humano, aquella majestad caída y aquella belleza afeada, que tan admirablemente aparecen en el Cristo de Velazquez.

Unos decian: Se llamaba el Hijo de Dios y Dios mismo le abandona. Otros preguntaban: ¿Y este es el que queria destruir el templo y reedificarlo en 3 días? Y los príncipes de los sacerdotes argüian: Si es el Mesías, que descienda de la Cruz, y le creeremos.

Jesús, en medio de sus inmensos dolores, oia todo esto, y respondia a su Padre con una simple palabra de perdón, expresión última y sublime de su inefable bondad. Acto de caridad, el mas grande que han presenciado los siglos. Palabras de misericordia, que enternecieron a uno de los ladrones crucificados. Frase de amor infinito, hasta entonces inaudito, que calmó la ira de Dios y abrió para siempre el tesoro de su misericordia.

Perdón para los soldados que le crucificaron; perdón para los príncipes de los sacerdotes y para los ancianos de la ley; perdón para todos los que allí presentes le blasfeman y maldicen, porque ninguno de ellos sabe lo que hace; si hubiesen sabido que Aquel era el Dios

(Continúa en la página 14)

¿Para Que Estamos Aqui?

Por TITO

III

Pablo.—Vamos a ver, D. Miguel, si hoy llegamos a ponernos de acuerdo en cuanto a lo del fin del hombre. Yo no puedo acabar de comprender que el fin del hombre no sea el que he dicho, el de servir a su patria y a sus semejantes.

Miguel.—Y ¿a Dios, no le tiene V. para nada en cuenta en ese fin?

P.—¿Cómo que no? Yo admito que el fin del hombre es servir a su patria, a sus semejantes, y también a Dios.

M.—¡Eso es! Primero a la patria, luego a los semejantes, y en último término a Dios... así, poco menos que de limosna.

P.—¡Caramba! ¡Qué puntilloso es V.! Bueno; pues le voy a complacer: voy a admitir que el fin del hombre es servir a Dios, a la patria y a sus semejantes.

M.—Entonces estamos acordes, aunque no del todo. Todo eso, aun incluyendo el servicio de Dios, no pasa de ser el fin inmediato del hombre sobre la tierra. Pero ese fin inmediato no debe ser otra cosa que un medio para conseguir el fin último, que es la vida eterna.

P.—Déjese V. de filosofías. No me venga V. con distinciones de fin inmediato y fin último.

M.—Es que no puede V. prescindir de ello. Si pierde V. de vista el fin último, no podrá cumplir bien ni conseguir el fin inmediato, porque los dos están íntimamente ligados, y es imposible conseguir el uno sin conseguir el otro.

P.—No le comprendo.

M.—Quiero decir que, si V. no tiene siempre puesta la vista en su fin último, y no dirige a él todas sus acciones, tampoco podrá lograr su fin inmediato, porque éste no es otro que cumplir sus deberes en este mundo para que, de este modo, ese mismo cumplimiento de sus deberes le sirva de medio para alcanzar su fin último.

P.—Pero yo puedo cumplir perfectamente todos mis deberes para con Dios y para con la sociedad, sin necesidad de pensar en la otra vida.

M.—Es un supuesto falso. Mal puede V. cumplir sus deberes para con Dios si no cumple Su voluntad. Y Su voluntad es que cumplamos nuestros deberes en esta vida como un medio para conseguir la vida eterna. De suerte que, el cumplimiento de nuestros deberes no debemos considerarlo como el fin último en que debemos descansar, sino como un escalón para llegar a la consecución de nuestro último fin.

P.—Yo no veo por qué no he de poder yo cumplir con mis obligaciones para con la patria y para con la familia sin tener que pensar en la otra vida.

M.—Porque, si no lo hace V. así, podrá cumplir tal vez sus deberes para con los hombres, pero no sus deberes para con Dios, quien le ha impuesto el deber de servirse de las cosas de esta vida como de medios para conseguir su último fin.

P.—Pero yo puedo desempeñar muy bien mis deberes como abogado, por ejemplo, y trabajar mucho para ganar mucho dinero y mantener bien a mi familia, aun sin tener en cuenta mi fin último.

M.—Sí, pero entonces cumplirá V. con los hombres, pero no con Dios. Y los hombres le pagarán como pueden hacerlo, dándole mucho dinero, muchos honores, muchas alabanzas en esta vida, y aun después de su muerte (aunque a veces tampoco pagan como se debe); pero, como V. no habrá tenido en cuenta a Dios para nada en todo eso, Dios no tendrá nada que pagarle, y, cuando llegue V. al fin de la vida, se encontrará con las manos vacías, sin haber trabajado nada para lograr la vida eterna. Y entonces se dará V. cuenta de que ha perdido miserablemente el tiempo durante la vida, y de que toda la ciencia que adquirió, y todo el dinero que ganó, y todos los honores que se le tributaron no le sirven absolutamente nada para proporcionarle la felicidad eterna. Y, con toda su ciencia, y todo su dinero, y todos sus honores, se irá V. para siempre a un lugar nada apetecible, a lamentar por toda la eternidad el error tan grande que cometió en la tierra, al no servirse de las cosas de este mundo como de medios para conseguir su último fin. Pero digo mal, porque no se irá V. allá con su dinero ni con sus honores; el dinero se quedará aquí para que lo disfruten o lo malgasten sus herederos; y los honores se esfumarán como el humo, y no le podrán ayudar en lo más mínimo para que se le abran las puertas del cielo. ¿No le parece a V. triste cosa el haberse quemado las cejas en estudiar una carrera, el haberse matado por trabajar para reunir unos cuantos miserables pesos, el haberse esforzado por conseguir unos cuantos honores pasajeros, para encontrarse después con que todo eso no es moneda corriente en la otra vida para comprar la felicidad eterna?

Mañana procesion del "encuentro" en Santo Domingo; misa solemne

Mañana Pascua de Resurrección habrá actos solemnes en la Catedral de Manila y en el templo de Santo Domingo.

En la Catedral el Excmo. Sr. Arzobispo de Manila Mons. Miguel O'Doherty a las 8 de la mañana celebrará una misa Pontifical y después dará la bendición Papal. Durante la misa el Sr. Arzobispo pronunciará también una plática en forma de mensaje de Pascua a todos los católicos de Filipinas el cual será diseminado por radio.

En la iglesia de Santo Domingo a las 4:30 de la mañana habrá maitines cantados, inmediatamente después empezará la misa solemne con asistencia de la Hermandad del Santo Entierro y a continuación la procesión con el Santísimo y las Santas Imágenes de la Virgen. San Juan y las Santas Marías que saldrá por la puerta del costado y entrará por la principal. Esta procesión llámase también del "Encuentro" entre Jesús resucitado y la Virgen.

En otros templos habrá también misas solemnes y otros cultos especiales para expresar el júbilo de la Iglesia por el triunfo de Jesucristo Resucitado.

RESURREXIT

Por JOAQUIN LIM JARAMILLO, S. J.

LAS TINIEBLAS tétricas de la Pasión han pasado y tan presto como velozmente pasan los dolores y las dichas de este mundo. No hacia mucho veíamos con lacrimosos ojos y con el espíritu taladrado de pena y compasión a Jesucristo sufriendo lo indecible por nosotros, a fin de que los hombres pudiesemos alguna vez estar con El en la indeficientes claridades de su gloria eterna.

P. Joaquin Lim

JESUCRISTO resucitó después de una dolorosa Pasión y Muerte de tres días. Sus angustias y dolores así en el cuerpo como en el alma fueron los del Rey de los mártires, del que había de darnos elocuente ejemplo de resignación cristiana en medio de las zozobrantes penalidades de este mundo. Estos tres días han pasado ya y no volverán jamás a El. Las punzantes espinas del dolor, los tormentos de los azotes y la guadaña de la Muerte implacable ya no tornarán nunca a tocarle. Cristo muriendo venció la Muerte y nos engendró en una vida más feliz y venturosa que la presente miserable que nosotros estamos viviendo en la tierra.

RESURREXIT! he ahí la palabra de victoria y el legítimo grito de glorioso y total triunfo sobre los enemigos de Cristo y del nombre Cristiano. Ya puede el adorable Redentor decir a todos y a cada uno de los suyos: Confiad!... no temais! yo he vencido al mundo, he derrotado a la misma Muerte.

LAS PERSECUCIONES y otros sufrimientos y la misma Muerte de Jesús no han servido más que para hacer relucir con mayor brillo sus aquilatadas virtudes, no han valido sino para abrillantar la divina figura del Verbo hecho Hombre por nuestro amor; son los pasajeros eclipses que de una manera efímera cubren los resplandores del sol para tornarle luego más hermoso y más brillante.

LOS HOMBRES, después de la Resurrección de Cristo hemos ya de tener otro concepto acerca de las adversidades y obstáculos sin cuento de la vida; hemos de tener idea más verdadera, exacta y sobre todo más cristiana sobre las miserias que de cuando en cuando vienen a alterar nuestra apacible existencia; la cruz, antes de la venida de Cristo era un castigo oprobioso y era un linaje de degradante tortura, después, cuando Cristo escogió ese modo de castigo, ah! entonces se consideró la cruz no precisamente como una deshonrosa pena o un castigo vilificante sino como una gloriosa enseña de amor y un timbre de gloria.

ACORDEMONOS en nuestras horas de honda pena de que después de las tempestades viene la bonanza; a los sinsabores y penas suceden las alegrías y que después de la Pasión y Muerte viene invariablemente la Resurrección, no hay penas que perduren, ni miserias de esta vida que se eternicen... sepamos sufrir un poco, seguir por unos cuantos dias a Cristo en el camino de la amargura para luego, tras heroica crucifixión, resucitar y gozar con El las inefables delicias de una gloriosa y sempiterna Resurrección.

La Pintura Del Techo De Su Casa

puede llevarse a cabo muy económicamente si usa Vd. las—

Pinturas Preparadas **YCO**

en todos los colores básicos que se prestan para producir los tintes modernos al pastel.

SE VENDEN EN LATAS DE TODOS TAMAÑOS. FABRICADAS PARA SU USO EN FILIPINAS

YNCHAUSTI & Co.

348 Tanduay MANILA Tel. 2-27-50

GALISATUM

BOTICA DE SANTA CRUZ — DISTRIBUIDORES

LUNAS GALIS

DR. CARLOS JÄHRLING

Formula: Camphora, 8.00 gm., Menthol, 15.00 gm., Resorcinol, 50.00 gm., Acid Salicylic, 50.00 gm., Zinc. Oxid, 240.00 gm., Sulphur, 120.00 gm., Excipiens Q.S. 1000.00 gm.

Vea el

De Onda Larga y Corta — U S RADIO — Equipos con Televisión

TUBOS DE RADIO "HYTRON"

no cuestan mas que los tubos inferiores y aseguran la mejor recepción

ODEON

FONOGRAFOS Y DISCOS

a Precios de Ganga

Reparacion Experta de Radios

17 Escolta **COMMANS'** Tel. 2-36-44

A los Padres de Familia:

BOTICA BOIE quiere ayudar a Vds. en estos tiempos de depresión económica. Sus hijos necesitan un buen Tónico para que su desarrollo sea normal y perfecto. Ofrecemos a Vds. una EMULSION DE ACEITE DE HIGADO DE BACALAO preparada en Filipinas y especialmente para Filipinas que contiene doble cantidad de Aceite que la mayoría de las Emulsiones importadas por el razonable precio de UN PESO el frasco.

Haga la prueba y se convencerá de que con SU PESO obtiene mayor cantidad de vitaminas que de otros tónicos.

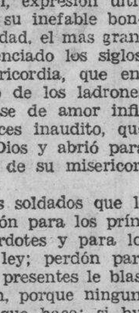

EMULSION BOIE

50% ACEITE DE HIGADO DE BACALAO. DE VENTA EN LAS BOTICAS.

Preparado por BOTICA BOIE

Vendido por todas las Farmacias

Cod Liver Oil 500 cc Calc. Hypophos, 10 Grm.; Pot. & Sod. Hypophos aa 5 Grm.; Syrup & Flavoring s.q. 1 Lit.

El Coche de Bajo Preci Mas Elegante del Mundo

DE SOTO SIX

La elegancia del **De Soto** es una combinación de un estilo avanzado y aquellas caracteristicas mecanicas que contribuyen al maximum en ejecutoria, comodidad y operación economica.

Nueva Belleza se refleja en su avanzado contorno de líneas continuas. Interior lujoso armoniza con el aspecto exterior...admirado por todos!

Una Nueva Norma de funcionamiento es el resultado del refinamiento escrupuloso de la máquina del De Soto; y una comodidad en los viajes rapidos.

...y, tenga presente... el De Soto es de Precio Extremadamente Bajo!

MASONIC BLDG. ILOILO — **Macondray & Co.** — VELOSO BLDG. CEBU

827 R. HIDALGO, QUIAPO, MANILA

2-38-80—2-38-81

M.E.C.D. 2016

DEPORTES

LA VANGUARDIA

AÑO XXIV. NUM. 63 — LA VANGUARDIA — SABADO, 15 DE ABRIL, 1933 — PAGINA NUEVE

SE URGE LA INTERVENCION DE LA PAAF.

El Bohemian pide que se esclarezcan algunos pormenores de la pasada Liga de Football Whitbread

Por el bien del football y la consolidación de las buenas relaciones entre los diferentes equipos de futbol de Manila, el Sr. Manuel de Ubago, en representación del Bohemian pide la intervención de la Federación Atletica de Filipinas para el esclarecimiento de los pormenores de la Liga a fin de que se puedan continuar los encuentros de la Liga Whitbread.

La carta del Sr. Ubago dice lo siguiente:

Sr. Director Deportivo
de La Vanguardia.

Muy Sr. Mio:

Le agradeceré se sirva publicar en su periodico lo que sigue para continuar aclarando lo ocurrido con la liga Whitbread.

El Sr. Esteva en representación de la Liga dice ahora que el deficit habido es de P52.00. ¿En que se han invertido los P50.00 del depósito de San Beda, si es que ha habido dicho depósito? El Sr. Esteva solo habia de los P50.00 depositados por el Bohemian y aunque ha dicho que el San Beda hizo igual deposito no explica en que se ha invertido este deposito. Tampoco explica en que se han invertido los ingresos habidos en taquilla durante la Liga. Si el San Beda pagó su depósito correspondiente, porque no invierte este dinero en cubrir parte del deficit, si es que existe como él dice?

El Sr. Esteva debe estar trasordado al recordar que despues de cada partido sometia una relación detallada de gastos e ingresos al Sr. Garcia Saad, pues este señor no recuerda haber recibido mas que algunas de estas relaciones y nunca sometió la liquidación final al Sr. Saad ni a mi, a quien reconoce como representante del Bohemian cuando aquel señor se ausentó para Iloilo antes de terminar la Liga y no cuando terminó como él dice. Creo que lo mas procedente seria presentar la liquidación final en donde consten los ingresos y gastos habidos, incluyendo los depositos hechos por el Bohemian y San Beda que el reconoce haberlos recibido. Creo que seria la mejor explicación que el podria dar. Como esta Liga se celebró bajo los auspicios de la P. A. A. F., opino que esta Federación debe intervenir en este asunto.

Gracias, Sr. Director, y confiando que el Sr. Esteva no me obligue a volverle a molestar a Vd., quedo suyo atentamente,

Manuel M. de Ubago

Lil' Dempsey Pega Un Foul

(De la "Associated Press")

San Francisco, abril 12.—Despues de aventajar a su adversario en casi toda la pelea, Little Dempsey, bantamweight filipino, perdió esta noche aqui por foul en un bout contra Al Cetrino, pugil local en el noveno asalto de un encuentro señalado para diez.

Dempsey estaba a punto de resultar victorioso en la pelea cuando se le escapo un golpe bajo en el noveno asalto poco antes de sonar la campana anunciando el final del tiempo. A Cetrino se le concedio cinco minutos de tregua en vista de que el golpe no fue intencional pero viendo que no podia continuar peleando el referee le dió la decisión.

En el tercer asalto, Dempsey derribo a su adversario y este no pudo levantarse hasta despues de los nueve segundos. Durante toda la pelea Dempsey demostro su superioridad. Ambos pesaban mas del limite de bantam principalmente Dempsey que subió con 125 libras, tres mas que su adversario.

Esta fué la tercera vez consecutiva que pierde Dempsey. El 24 de marzo fue derrotado por Ernie Hood en Hollywood y el 9 de marzo perdio en manos de Freddie Miller campeon feather de la N. B. A.

STADIUM

ESTA NOCHE—8:30 P. M.

OTRO PROGRAMA SUPERIOR

con

ALBY 'POISON' ROBERTS

(Aborigmal K. O. King)

versus

KID VICENTE

(The Cebu Caveman)

12 Asaltos—140 Libras

Y UN PROGRAMA AUXILIAR EXCELENTE

Localidades en Tom's Dixie Kitchen, Escolta Drug Store, Army & Navy Club, Kenwood Hotel y Bronx Cafe.

Palcos:
Primera Fila P4.00
Otras Filas 3.00
Butacas:
Primeras 2 Filas 3.00
Otras Filas 2.00
Galeria 1.00
Entrada General 0.50

"Volando" Con Los Skiis

El angulo desde el que se tomo esta fotografia hace aparecer que Arthur Kristiansen de Noruega se halla despejando las ramas mas altas de un arbol. No saltó tan alto como todo eso pero si ganó el campeonato de New Lebanon, N Y. con un salto de 151 pies. Incidentalmente Kristiansen es el poseedor de unos 11 campeonatos internacionales en skiis.

49 Competiran En El Torneo De Verano En Tennis De La Ciudad

Un total de 49 players tomaran parte en el torneo de tennis de verano, en el grupo D, que el lunes, 17 de abril comenzara en las canchas de la calle Victoria bajo los auspicios del departamento de campos de recreo de la Ciudad. Los encuentros comenzaran desde las 3:30 de la tarde y todos aquellos que no lleguen 15 minutos después de la hora señalada perderan su juego por default en favor de sus adversarios.

Dieciocho partidos en total se jugaran en el primer dia. Los primeros nueve se jugaran comenzando a las 3:30 y los nueve restantes se jugaran una hora despues.

Despues de terminado el grupo D se dara comienzo al grupo C, que principiara el 22 de abril. En este torneo tomaran parte 27 competidores. La clase comenzara el 29 de abril y la clase A el 25 de abril. El torneo abierto comenzara el 8 de mayo y el torneo para niños el 16 de mayo.

El programa de juegos en el grupo D va a continuación:

Abril 17
3:30 p.m.

Mariano Madrigal vs. Tomas Virtucio

Zosimo Calixto vs. Patrocinio Cordero

Domingo Aragon vs. Arsenio Vera

Urbano Romero vs. Jose K. Royales

Abelardo Ma. Tuazon Sr., vs. Severino Basa

Cesar Carmona Jr. vs. Estanislao Baltazar

Zoilo Castañeda vs. Guillermo Quizmorio

Bartolome Federico vs. Conrado Jimenez

Lt. F. Selga vs. J. Kinsella

4:30 p.m.

S. Cosca vs. Damaso Arsenio

Dr. Vicente Aniceto vs. Leonardo Eugenio

E. Nicolas vs. John D. Chavez

Pablo Garcia vs. Jose Hombrebueno

Jose Navarro vs. Ramon Oscar

Proceso Maglaque vs. Arsenio K. Royales

Ismael Cathay vs. Leopoldo Guinto

C. K. Lim vs. Eduardo A. Cruz

Guillermo Montes vs. Dominador Bautista

Abril 18
3:30 p.m.

Dr. Lucio Abad vs. A. Francisco

Ceferino Baltazar vs. Restituto Salas

Alberto Vitan vs. William Lee

Celedonio Tercias vs. winner Marigal-Virtucio

Ganador Calixto-Cordero vs. ganador Aragon-Vera.

Ganador Romero-Royales vs. ganador Tuazon-Basa.

Ganador Carmona-Baltazar vs. ganador Castañeda-Quizmorio.

Ganador Federico-Jimenez vs. ganador Tte. Selga- Kinsella.

4:30 p.m.

Jose M. Santos vs. ganador Montes-Bautista

Urisimo Solisa vs. Domingo Bernardo

Rufino Loberiza vs. Antero Salita

Tirso de los Santos vs. Jose Sayo ganador Anicito-Eugenio.

Ganador Cosca-Arsenio vs. ganador Aniceto-Eugenio.

Ganador Nicolas-Chavez vs. ganador Garcia-Hombrebueno.

Ganador Navarro-Ascar vs. ganador Maglaque-Royales.

Ganador Cathay-Guinto vs. ganador Lim Cruz.

Para Fin de Semana Santa

Magnolia
CERTIFIED PURE

ofrece

como Sorbete Especial en ladrillos y garapiñera

"French Vanilla"

Una deliciosa confección helada hecha de huevos frescos y una esencia especial de vainilla francesa. Y además ofrecemos los exquisitos moldes de diseños distintivos, hechos expresamente para esta Temporada!

Moldes Individuales:

Gallina, Gallina sobre Nido, Conejo, Pollito en Huevo, Easter Lily, Gallo, Cisme, Pato...

Moldes Grandes:

Gallina, Gallina sobre Nido con Huevos, Gallo, Cisme...

Sirvase hacer su pedido de los moldes con **48** horas de anticipacion, por lo menos, a la hora en que desea se haga la entrega.

MAGNOLIA ICE CREAM PLANT

"Proveedores de la Salud y del Buen Gusto"

VICENTE-ALBY ROBERTS EN UN PROBABLE K. O.

Dos dinamos humanos ambos el encuentro promete ser uno de los mas sensacionales en muchos meses

EL CARD
SABADO, 15 de ABRIL

Kid Vicente vs. Alby "Poison" Roberts
Cebu — Australia
12 Asaltos — 140 lbs.

Kid Nicolas vs. Rush Amio
Malabon — Cervantes
8 Asaltos — 122 lbs.

SPECIAL EVENT

Angel Daño vs. Little Olaes
Tondo — St. Josep Horp
6 Asaltos — 118 lbs.

MAIN PRELIMINARY

Jose Paraiso vs. Little Villa
Singalong — Pasay
6 Asaltos — 120 lbs.

PRELIMINARIES

Joe RI
O. K. Cruz vs. Rufe Macario
Tondo — Malate
4 Asaltos — 110 lbs.

CURTAIN RAISER

Little Tarzan vs. Tommy Sevilla
Sta. Cruz — St. Joseph Hosp.
4 Asaltos — 110 lbs.

Por tercera vez, Alby Roberts hara su aparicion ante el publico aficionado de Manila, esta vez contra Kid Vicente en el encuentro principal de doce asaltos que esta noche ofrece el Stadium.

Roberts es bien conocido ya por los fans desde que dos veces midio fuerzas con Young Ignacio Fernandez. Aunque la primera vez hubo algunas dudas sobre la habilidad de Fernandez para acabar con Roberts y sobre la resistencia y temeridad de este ultimo, en el segundo encuentro, sin embargo todas las dudas se disiparon. Mientras que por una parte todos reconocieron en Fernandez superioridad sobre su adversario tambien pudieron comprobar que Roberts es de los que no dan ni un paso atras cuando estan en el ruedo y es tambien de los que reciben todo el castigo que se les quiera propinar sin inmutarse.

Vicente, por otra parte, aunque no posee ese espiritu batallador que ha caracterizado a aquellos pugiles que han sabido conquistarse glorias en su carrera, tiene por lo menos un par de puños que dirigidos con sangre fria y con un poco de ciencia son mortiferos para el mas pintado. Y si Roberts tiene la desgracia de caer de lleno sobre uno de ellos puede darse por perdido.

Rush Amio y Kid Nicolas se encontraran en el encuentro semifinal. Ambos son verdaderos "fighters" y a juzgar por el empeño con que se han estado entrenando se puede asegurar que este bout amenaza aventajar en importancia e interes al principal.

Angel Daño medira fuerzas con Little Olaes en el special event de seis asaltos. Daño se ha estado entrenando bien y parece estar en muy buenas condiciones. Little Olaes no es manco y tiene propositos de vencer a su adversario a toda costa. Es otro bout que promete ser muy bueno.

Joe Paraiso y Little Villa se encuentran frente a frente. Paraiso se ha estado portando muy bien y si Villa se descuida puede perder malamente.

O. K. Cruz se encontrara con Rufe Macario. Ambos estan deseosos de demostrar su superioridad.

El resto del card parece tambien muy bueno.

El Golf Reina En Cabanatuan

(Servicio Informativo)
Exclusivo a La Vanguardia

Cabanatuan, 11 de abril.—Planes para la construcción de un club-house para el nuevo club de golf de Cabanatuan han sido aprobados en una reunión reciente de su directiva, según S. Fernandez, vicepresidente de la Asociación. Las licitaciones para su construcción se abriran dentro de poco.

No obstante el hecho de que los links de aqui no cuentan mas que un mes y medio de existencia ya estan en muy buenas condiciones, habiendo sido grandemente mejorados con nuevos obstaculos.

Casi semanalmente los golfers de la localidad agasajam a jugadores del Wack-Wack, del Laguna Golf Club, Lingayen Golf Beach Club, Baguio Golf Club y otras asociaciones de provincias cercanas.

TORNEO DE TENNIS DEL S. FERNANDO A. C.

Los encuentros de tennis en singles se jugarán desde el 18 de abril

(Servicio Informativo)

San Fernando, Pampanga, 15 de abril.—Un torneo especial de tennis bajo los auspicios del San Fernando Athletic Club ha sido organizado por el Sr. J. Silvestre, director atletico de la asociación.

Treinta y dos tennistas toman parte en las competencias de sin-

(Continúa en la página 20)

CUSTOMS Y CAVITE CRUZAN BATS HOY

Se encontraran en uno de los partidos principales en el Alunan

ESTADO DE LOS EQUIPOS

	G.	P.	Pct.
Cavite	11	3	.786
Ft. Mills	7	4	.636
Tamaraws	5	6	.455
Customs	5	8	.385
McKinley	5	9	.357
Post of Manila	4	7	.364

RESULTADOS DEL JUEVES

Post of Manila 1, Ft. Mills 0
McKinley 5, Customs 3
Cavite 9, Tamaraws 7

PROGRAMA PARA HOY
En el Alunan Park

2:00 p.m.—Customs vs. Cavite
3:30 p.m.—Post of Manila vs. Ft. Mills
En McKinley—Tamaraws vs. McKinley

MAÑANA
En el Alunan Park

2:00 p.m.—Cavite vs. Post of Manila
3:30 p.m.—Customs vs. Tamaraws
En McKinley—Ft. Mills vs. McKinley

Dos buenos encuentros de baseball en relación con la segunda mitad de la serie de la P. B. L. hay señalados para esta tarde en el Alunan Park y el publico aficionado tendra la oportunidad de ver a dos equipos igualmente fuertes luchando por los honores.

Esto sera cuando en el primer partido de la tarde Cavite, que actualmente ocupa el primer puesto en la liga se encuentre con Customs. Este es el unico que podria si se empeñara un poco, derrocar a Cavite del puesto de honor. pero desafortunadamente los aduaneros,

(Continúa en la página 20)

Torneo En La Isabela Sugar

(Servicio Informativo)
Exclusivo a La Vanguardia

Isabela, 11 de abril.—Un torneo de bolos se jugará en las nuevas boleras de la Isabela Sugar Co., Inc. el 25 de este mes con tres equipos participantes—el equipo de Hinigaran, capitan Sr. Juan Gonzalez, Isabela, juez Jesus Rodriguez; Isabela Sugar, Sr. Basilio Medina.

Una copa donada por el Sr. Gonzalo Puyat será disputada en el torneo y será entregada por el ganador por el Sr. Enrique Montilla, manager auxiliar de la Isabela Sugar Co.

Ante 45,000 Personas Los Yankees Hacen Su Primera Aparicion

La temporada beisbolera de los E. U. ha comenzado con igual animacion que en otros años

LIGA NACIONAL

	G.	P.	Pct.
Pittsburgh	2	0	1.000
Brooklyn	1	0	1.000
Chicago	1	1	.500
St. Louis	1	1	.500
Philadelphia	0	1	.000
Cincinnatti	0	2	.000
Boston	0	0	.000

LIGA AMERICANA

	G.	P.	Pct.
Washington	2	0	1.000
Chicago	2	0	1.000
Cleveland	2	0	1.000
New York	1	0	1.000
Boston	0	1	.000
Detroit	0	2	.000
St. Louis	0	2	.000
Philadelphia	0	2	.000

(De la "Associated Press")

Nueva York, 14 de abril.—Los Yankees cuyo partido inaugural de ayer fue suspendido por la lluvia entró en acción este dia ante un publico de 45,000 personas en el Yankee Stadium y presentó una calidad de baseball que parece ser lo suficientemente bueno para otro campeonato mundial.

Los chicos de McCarthy derrotaron a los medias rojas de Boston por 4-3. Lou Gehrig el bateador rival de Babe Ruth bateo un home run con dos hombres en las bases en el primer partido.

Los Medias Rojas rejuvenecidos con un puñado de nuevos jugadores y con Marty McManus al frente de la dirección dieron pruebas de una nueva fuerza cuando recuperando de un mal comienzo acumularon doce hits antes de que terminara el partido.

En Washington, los senadores, escogidos por la mayoria de los expertos deportivos para derrotar a los campeones esta temporada otra vez volvieron a derrotar a los Athletics como lo hicieron ayer ante el presidente Roosevelt acumulando un total de 11 runs contra 4 de sus oponentes para llevarse la victoria con doce hits.

Los Indians de Cleveland volvieron a ganar tal como lo hicieron los White Sox de Chicago, continuando a retener los tres en la liga menor.

En la Liga Nacional, los cubs de Chicago perdieron mientras que los Piratas tomaron la delantera con una victoria sobre los de Cincinnati.

Cleveland registró seis runs en el ultimo inning, incluyendo un home run por Bill Knickerbocker, que los Indians adquirieron de los Toledo Mudhens de la Liga Americana derrotando asi a Detroit por 7-4.

Los White Sox jugando en St. Louis ganaron de los Browns por 11-7.

Los resultados de los encuentros de hoy fueron los siguientes:

Liga Nacional

	R	H	E
Brooklyn	5	9	1
Philadelphia	4	12	0
Pittsburgh	5	12	1
Cincinnati	0	4	3
St. Louis	3	6	0
Chicago	1	6	0

New York en Boston, nieve.

Liga Americana

	R	H	E
Cleveland	7	12	0
Detroit	4	6	2
Boston	3	12	0
New York	4	9	0
Washington	11	12	2
Philadelphia	4	7	1
Chicago	11	20	0
St. Louis	7	14	3

Esco Seguira En El Torneo

El director Silvestre Torres, de los campos de recreo de la ciudad ha anunciado ayer que el nueve de baseball Esco no se retirara ya de la actual liga de baseball de verano. La disputa sobre los gastos de transportación entre la gerencia y los players se ha zanjado amigablemente. El Esco medira fuerzas mañana por la tarde con el All Visayans.

Programa para mañana:
1:00 p.m.—Mizuno vs. All Stars.
2:30 p.m.—Esco vs. All Visayans.
4:50 p.m.—Apo Cement vs. Crusaders.

Nunca se ha visto semejantes PRECIOS BAJOS en las GOMAS GOODYEAR

POR que contentarse con neumaticos de calidad inferior a la de Goodyear cuando puede Ud. tener esta por tan poco dinero—

Cuando puede Ud. obtener la extraordinaria SEGURIDAD de Goodyear con su traccion central—

Cuando puede Ud. disfrutar de la extraordinaria resistencia del Cordon Supertwist; del servicio mas duradero y mayor resistencia del diseño equilibrado de Goodyear—

Cuando puede Ud. obtener el mayor valor que Goodyear engloba en sus gomas por su volumen de produccion mayor que cualquier otro fabricante de gomas—

—A LOS PRECIOS MAS BAJOS EN LA HISTORIA DE NEUMATICOS!

Tenga presente: en todo el mundo mas gente usa Gomas Goodyear que de cualquier otra marca, porque la experiencia demuestra que son las mejores en los caminos. A los precios actuales, no es una economia mal entendida comprar de cualquier otra marca?

DECIDASE AHORA

Los precios de las gomas acaso nunca seran tan bajos como al presente.

Vea a Su Expendedor de Goodyear Hoy

GOODYEAR

En todo el mundo mas gente usa Gomas Goodyear que de cualquier marca

M.E.C.D. 2016

PRISION PARA UN TESORERO

Muchas absoluciones en decisiones de la Corte Suprema en Baguio

(Servicio Informativo) Exclusivo a La Vanguardia

Baguio, abril 12.—La división especial de la Corte Suprema compuesta actualmente de los magistrados Street, Santos, Imperial y Vickers tuvo un trabajo intenso este dia, en vispera de los dos dias de fiesta oficial, habiendo promulgado un total de siete decisiones caracterizadas con varias absoluciones y celebrado sesiones hasta ultima hora de la tarde.

Miguel Pandaraoan, tesorero municipal de Solsona, Ilocos Norte, y al mismo tiempo estafetero del mismo municipio, ira a prisión por malversación de fondos publicos. La Corte en decisión de la ponencia del magistrado Street confirmó la sentencia del Juzgado que imponia al acusado la pena de 5 años de prisión, multa de P3,000, e indemnización a la oficina de Correos en la suma de P6,000.00, mas inhabilitación perpetua para ocupar cargo publico.

Maximo Inocencio, Julio Legazpi y Faustino Ortega, inspectores de elección de Libacao, Capiz, convictos a un año de prisión y multa de P1,000 cada uno por infracción de la ley electoral, fueron absueltos en una decisión de la ponencia del magistrado Imperial. Los acusados lo fueron de haberse negado a facilitar certificados de votos a ciertos alegados interventores de Rafael Tumbokon y Teodulfo Suñer. Se probó, sin embargo, que uno de ellos solicitó el certifico antes de haberse publicado el resultado de las elecciones y otro no tenia nombramiento como interventor. El mismo fiscal general, según Imperial, admite por otra parte que las penas impuestas por el juzgado son insostenibles en vista de que la ley solo permite la imposición de una de ellas. Tambien declara el ponente que su imposición en el grado maximo tampoco está justificada desde el punto de vista de la acusación.

Joaquin R. Tan Chingco, de Vigan, Ilocos Sur, condenado a un año de prisión y multa de P300 por haber vendido ciertas pildoras que contenian opio a una tal Josefa Hipolito para uso de su esposo que padecia de tos, tambien fue absuelto en una decisión de Imperial. La Corte admitió la buena fe del apelante quien alego que compró la droga de una botica china de Manila porque le dijeron que era una buena medicina para la tos y nunca supo que contuviera opio.

Otra revocación ha sido dictada bajo la ponencia del magistrado Santos en el caso de Eligio Pacana, convicto por alegada detención ilegal en Misamis Oriental. En acusado era jefe de policia de Cagayan, Misamis Oriental, y se alega que sin motivo legal mando arrestar al chino Jeong Yet y le detuvo en la estación de policia durante 12 horas. Santos declara que el testimonio de los testigos de la defensa son mas dignos de credito y tienden a demostrar que el apelante no fue quien ordenó el arresto de Geong Yet. El policia Balbino Plastina fue quien habia arrestado a este creyendo que infringia una ordenanza local sobre exhibición indecente. El acusado fue completamente absuelto.

La pena de un año, ocho meses y veintiun dias de prisión impuesta por el Juzgado de Iloilo a Julian Palencia por aborto no intencional ha sido confirmada por la Corte en decisión de la ponencia del magistrado Santos. En la tarde del 17 de marzo del año pasado y en el municipio de Passi, Leonila Palmerola y el apelante tuvieron un altercado durante el cual este empujo a aquella con tanta fuerza que cayo al suelo y como estaba en cinta tuvo un aborto.

El magistrado Vickers tambien ha registrado una decisión absolutoria en favor de Paulino Lozada, convicto a prisión por el Juzgado de Laguna por el delito de abusos deshonestos.

En otra decisión de su ponencia, el magistrado Vickers modificó la decisión del Juzgado de Iloilo en el caso de Enrique Ramos, convicto por falsificación de documento comercial a tres años, seis meses y veintiun dias de prisión y al pago de una multa de P200 e indemnización a Pablo Dalalia en la cantidad de P7.00, condenándole por estafa a sufrir la pena de tres meses y once dias de prisión y a indemnizar la cantidad de P7.00, y simultaneamente por falsificación a sufrir tres años, seis meses y veintiun dias de prisión y a pagar una multa de P7.00.

El Lunes Se Marcha a Cabanatuan El Arzobispo O'Doherty

El Sr. Arzobispo de Manila Mons. Miguel J. O'Doherty se marcha el lunes que viene para Cabanatuan, Nueva Ecija para hacer la visita Pastoral.

Se tiene entendido que dentro de poco el Sr. Arzobispo irá a Baguio para pasar unos cuantos dias de descanso.

ENCOMIADO

(De la "Associated Press")

Washington, 14 de abril.—El presidente Roosevelt fue encomiado este dia por su "excelente iniciativa" en un memorandum del gobierno frances dado a publicidad hoy por el departamento de estado y en el que Francia aceptaba la invitación de participar en las proximas conversaciones internacionales sobre los problemas economicos del mundo. Francia ha designado al anterior premier Edouard Herriot para representarla.

Herriot estaba anunciado a partir hoy para America y el primer ministro Ramsay MacDonald de la Gran Bretaña, el domingo.

UN CUADRUPLE PACTO DARA A EUROPA PAZ DURADERA

(De la "Associated Press")

Roma, 13 de abril.—Que el propuesto pacto europeo de paz de las cuatro potencias "es el único que puede darla a Europa la paz necesaria por muchas decadas", es lo que dijo hoy a los periodistas Herman Goering, ministro del gabinete sin portfolio.

Goering dijo que la proposición de un directorio de cuatro potencias formado por la Gran Bretaña, Francia, Alemania e Italia ha sido completamente aceptado por Alemania por más que muchas objeciones han sido suscitadas por Francia.

El ministro nazi expresó su esperanza de que el pacto "no sería modificado por los intentos de las otras potencias y de que las negociaciones restaurarán las ideas originales de Mussolini que deben ser realizadas."

CEBU AMPLIARA SU PRODUCCION AZUCARERA

Mientras las provincias azucareras de Filipinas estan estudiando la manera de reducir la producción azucarrera, la provincia de Cebú aumentará la extensión de sus cañadulzales por convertir sus campos donde anteriormente se sembraba el maguey y el maiz en plantaciones de azucar, segun informe sometido a la oficina de comercio, por el agente comercial de Cebú, Sr. Vicente Noel.

El informe dice ademas que a menos que se declare una peste, la extensión del terreno plantado por cañadulce la siguiente molienda aumentara el quince por ciento aproximadamente.

Mientras que los precios del azucar en el mercado de aquella ciudad aumentaron, sin embargo los precios del maiz, arroz, abaca, maguey, madera, permanecieron estacionarios, durante el mes de marzo de este año segun informa el Sr. Noel.

La recaudación de los impuestos aduaneros de Cebu correspondientes al mes de marzo llegaron a P175,015.53, comparado con los P104,350.08, del mismo mes del año pasado.

Una Que Asesto Tajos a Su Marido Sera Enviada Al Hospital Psicopatico

Jacobina Maliclic, la que asestó dos tajos de bolo a su marido estando éste durmiendo en la noche del jueves santo, será enviada al hospital psicopático para ser sometida a observación, según ha decidido esta mañana el fiscal auxiliar Narvasa que ha investigado el caso. Jacobina ya vino de este hospital hace algún tiempo.

De las investigaciones practicadas por el fiscal Narvasa esta mañana parece desprenderse que esta mujer tuvo otro acceso de locura cuando atacó con un bolo a su marido.

La Despedida Al General Aguinaldo Sera Diseminada Por Radio

El banquete popular de despedida en honor al general Emilio Aguinaldo, con motivo de su marcha a America se celebrara frente a la historica muralla de San Antonio Abad, pronunciandose los discursos desde una tribuna, en vez de la mesa presidencial como es costumbre. Se ha anunciado asimismo que los discursos pronunciados aqui, lleguen por medio de la diseminacion al lugar donde se hallan reunidos el Presidente Quezon y el speaker Roxas, que posiblemente sea en Paris, Francia.

Un Embargo...

(Continuación de la página 1)

Habría guerra a los treinta días

"Mi temor es que si se aprueba dicha resolución y se le concede autoridad para declarar un embargo contra el Japón dentro de treinta días, tendríamos una declaración de guerra del Japón contra los Estados Unidos".

No obstante la creciente oposición, los caudillos demócratas predijeron que la resolución favorecida por Roosevelt sería adoptada. Una votación se espera para el lunes. Su suerte en el senado es considerada problemática.

Disensiones internas teme Wadsworth

El representante James W. Wadsworth de Nueva York, también republicano y anterior senador dijo a la cámara que el dar a Roosevelt el poder de declarar un embargo sobre las armas contra cualquiera nación en particular 'acarrearía disensiones entre el pueblo de los Estados Unidos" debido a sus diferentes orígenes raciales.

Preparar buques armados para sostenerlo

"Un embargo sobre municiones en estos días modernos significa un bloqueo y cualquier país que proyecta un bloqueo contra otra nación debe estar preparada con buques armados para ponerlo en vigor".

Fué anunciado el 14 de marzo que la administración había informado a la Gran Bretaña en respuesta a una averiguación de que urgirá una legislación del congreso permitiendo al presidente a declarar un embargo. Probablemente no será utilizada dicha autorización hasta que este país reciba seguridades de que las otras potencias se unirían para hacerla eficaz.

El embargo de la Gran Bretaña contra China y Japón, declarado en febrero fué rescindido el 14 de marzo. Los opositores alegaban que castigaba a China más que al Japón.

El senador William E. Borah, republicano independiente, anterior chairman del comité de relaciones extranjeras del senado había anunciado que apoyaría la resolución.

La advertencia de Tinkham

Los ataques de hoy representan una continuación de los ataques lanzados por el representante George H. Tinkham, republicano de Massachusetts, que denunció la proposición del embargo como un "movimiento de guerra", en vez de un "movimiento de paz", dos semanas atrás.

"La resolución en este tiempo va encaminada principalmente contra el Japón e indica que la presente administración ha adoptado la entera política extranjera de la pasada administración que estaba completamente dominada por la oficina del exterior británica y los intereses extranjeros", según declaró Tinkham.

"Si se aplica este embargo contra el Japón, dicho país tendrá el derecho según la ley internacional x x x de tomar medidas de represalia que podrían causar la captura de los buques americanos, la ocupación de Filipinas y últimamente incluso un encuentro con la flota americana si esta se hallare dentro de cualquiera región deseada como conquista o para protección".

HERMANOS MUERTOS A TIROS EN LA HABANA

Un niño de tres años murió en las explosiones registradas en la ciudad

(De la "Associated Press")

Habana, 14 de abril.—Más sangre y violencia han sobrecogido a la capital de Cuba este dia cuando dos jóvenes arrestados por sospechas de que están complicados en el lanzamiento de bombas anoche, fueron tiroteados y muertos por la policía.

Los dos fueron arrestados después de la media noche, después de 18 explosiones de bombas, y fueron tiroteados esta tarde cuando "trataron de escaparse". Fueron identificados como Abilio y Ramiro Valdez Deussa, hermanos.

La caballería fué llamada para patrullar la ciudad después de que la policía enviada a la ciudad con ametralladoras y tercerolas, no pudo contener las explosiones o identificar a los perpetradores. Las explosiones causaron la muerte de un niño de tres años de edad. El daño a la propiedad fué pequeño.

Habana, 13 de abril.—Doce bombas se lanzaron esta noche en varias partes de Habana, y la policía, temiendo que son el principio de un intento de revuelta, hace tiempo ya predicho, despachó patrullas de automóvil, armadas con ametralladoras y tercerolas, para vigilar contra ulteriores desórdenes.

Un número de atentados se hizo para echar al presidente Gerardo Machado, de su cargo, desde 1925 y estos atentados fueron respondidos con censuras, supresiones de periódicos y revistas, suspensión de garantías constitucionales, y restauración de la 'ley de vuelo" que justifica a la policía el disparar contra los presos que tratan de escaparse.

Aunque se otorgó la amnistía el año pasado para todos los que estaban envueltos en la conspiración, los disturbios continuaron.

Espesas Nubes Amortiguan El Calor

Por las espesas nubes en el firmamento la temperatura máxima de ayer no fué tan elevada como en los días anteriores. Con una diferencia de unos dos grados, de las temperaturas máximas registradas en el mes de abril, la de ayer se registró a las 2:50 p.m. y fué de 33.4°C.

Aunque la temperatura mínima de hoy es de 23.2°C. hay indicios de que la tarde de hoy será relativamente fresca, como lo fué ayer.

La Pascua De...

(Continuación de la página 1)

quita el manto negro de la Virgen mientras que otros niños van esparciendo flores. Terminadas estas ceremonias, las dos procesiones se unen y van en dirección a la Iglesia en donde se celebran los cultos religiosos cantando el "Alleluya".

A las 7 de la noche el M. R. P. William A. Fletcher MM. secretario del Sr. Arzobispo hablará por radio sobre el Significado de la Pascua de Resurrección y a las 9 p. m. se diseminará por radio una obra semireligiosa por aficionados locales encabezados por Don Keats.

A las 10 de esta mañana las campanas de las iglesias que estuvieron silenciosas en señal de luto desde las 3 de la tarde de ayer, repicaron jubilosas anunciando la Resurrección del Señor después de su Pasión y Muerte.

A primeras horas de esta mañana muchos fieles acudieron a los templos a asistir a los oficios del dia consistentes en el descubrimiento de los altares que han estado cubiertos de manto morado y en la bendición del agua, fuego, cirio pascual y pila bautismal. Las ceremonias en la catedral fueron solemnes habiendo oficiado el Sr. Arzobispo de Manila Mons. Miguel J. O'Doherty.

La época luctuosa para la iglesia terminó ayer tarde con las procesiones del Santo Entierro en casi todos los distritos de Manila. La mas solemne fue la que salió del templo de Santo Domingo siendo presidida por el Excmo. Sr. Arzobispo Mons. O'Doherty. El P. Provincial de los PP. Dominicos iba tambien en la procesión. Los miemmiembros de la Hermandad del Santo Entierro fueron conspicuos por el traje de luto que llevaban. Los miembros femeninos en traje negro iban detras de la imagen de la Virgen Dolorosa y los Hermanos seguian a la carroza del Señor del Santo Sepulcro.

En diferentes templos hubo ayer el sermon de las Siete Palabras que comenzó a las 12 y terminó a las 3 de la tarde. En la Catedral el sermón estuvo a cargo del M. R. P. Angel Bachiller O. P., cuyo sermón fué diseminado por radio, y que hoy se publica en la pagina del Noticiero Religioso de La Vanguardia.

Durante todo el dia del jueves santo un sin numero de fieles hicieron la tradicional visita a los Monumentos. La aglomeración sin embargo se registró por la tarde cuando ya no hacia tanto calor y especialmente por la noche con la luna brillando en el firmamento.

La más pintoresca de las visitas sin embargo fué la del Sr. Arzobispo cuando precedido de la Cruz y Ciriales y acompañado de sacerdotes y alumnos del Seminario Mayor de San Carlos recorrió los templos de Intramuros para la Adoración del Santisimo.

Función Especial Por La Pascua De Resurrección En Fort McKinley

En el campo atletico del Fuerte de McKinley se celebraran funciones especiales de Pascua mañana segun anuncia el capellan de division Rev. Ivan L. Bennett.

El programa es el siguiente:

De 5:30 a 5:42 a. m. musica por la banda. A las 5:42 mas de 500 niños vestidos de blanco formaran una Cruz Latina mientras que los cornetines entonaran el "Saludo a la aurora" al cual seguira el Coro del Alleluya de Handel's Messiah.

Con el auditorio en pie el Dr. R. Malcolm Ward decano de la Catedral de St. Mary and St. John dira la Invocacion.

El Dr. W. G. Wright recitara el pasaje de la Pascua en lenguaje de las Sagradas Escrituras tal como lo ha puesto de memoria.

Mrs. R. McCoy esposa del coronel McCoy que manda el 45 de infanteria cantara un solo "From Gloom to Glory" de Goebel y sera acompañada por Mrs. R. H. Tate.

Un mensaje de Pascua de ocho minutos sobre "Cristo no reconocido' sera dado por el Dr. J. P. Jockinson pastor de la Union Church.

Bajo la direccion de Mr. Cooper secretario ejecutivo de la Army and Navy Y. M. C. A. y acompañada por la banda del 57 de infanteria la Congregacion cantará "Christ the Lord is Risen Today" y los servicios se cerraran con la Bendicion por el Rev. Orvill E. Fischer, capellan del departamento del ejercito.

Se espera que varios miles de personas asistiran a estas ceremonias pues el comandante general ha invitado al publico en general.

Una Medalla De Oro De Benguet Presentada Al Consul De Belgica

Conmemorando la visita a Filipinas del duque y la duquesa de Brabante la sociedad numismatica y de antiguedades de Filipinas ha presentado una bonita medalla de oro obtenido de las minas de Benguet al consul Belga para que este la trasnmita a sus altezas reales el Duque y la Duquesa de Brabante, segun acaba de informar el Dr. Jose P. Bantug, de la oficina de Sanidad y presidente de la citada sociedad numismatica.

En el anverso de la medalla aparece una adaptacion de cierta moneda historica del siglo 16 y conocida en Belgica por "Feu Robustus". En el reverso aparece el escudo de la sociedad numismatica local.

Copias en plata de la medalla conmemorativa se enviaran tambien a todos los miembros "Royal Numismatic Society" de Belgica y a los miembros de la sociedad local. Su alteza el Duque de Brabante es miembro honorario de la "Royal Numismatic Society" de su pais.

Ayuntamiento Y Legislatura Medio Desiertos Esta Mañana

Si no desiertos, porque el día es laborable, al menos en familia han estado hoy el antiguo Ayuntamiento y el Edificio de la Legislatura. Muchos de los altos funcionarios que solían trabajar en ambos edificios, se encontraban hasta antes de las 12:00 m. de este día, ausentes, si no de la capital, de sus respectivos despachos.

De los departamentos ejecutivos, uno el de Hacienda estuvo con todo su alto personal, como el Secretario Alunan y los sub-secretarios Carmona y Gomez. En el de Agricultura y Comercio despachó asuntos el sub-secretario Vargas, y en el de Instrucción Pública, el Comisionado de Sanidad, Dr. Valdés (hijo). En cambio, del Interior y Trabajo, el Secretario, el sub-secretario, el Comisionado de Trabajo y el consejero técnico no habían regresado hasta dicha hora.

En el Edificio de la Legislatura, los cuadros anunciadores de miembros presentes acusaban, entre 10:30 y 11:30 de la mañana la presencia del senador Fuentebella y los representantes Festín, Kapunan, Vamenta, Pecson, Gallego, Mejía, Uy y algun que otro más. Al Senador Quirino le esperaban hacia las 12 m., mientras que del regreso del presidente pro-tempore Clarín no se había recibido nota de la fecha exacta.

Caoayan, Leyte Sitio Escogido Para Asiento De Un Gobierno Municipal

Conforme a lo anunciado, el acto plebiscitario convocado previamente tuvo lugar el 7 del actual, en Caoayan, Leyte, para decidir el sitio del asiento del gobierno municipal. Segun el representante del Departamento del Interior y Trabajo Sr. Desiderio que lo presidió, el plebiscito dio por resultado la permanencia del gobierno local alli donde esta ahora, en Caoayan, en vez de Almeria que lo reclamaba para si.

Se emitieron, dentro del mayor orden y correccion, un total de 1,609 sufragios, distribuidos asi:

Caoayan	456	7
Almeria	3	543
Mapuyo	328	5
Tabunan	144	148
Total	901	708

Autoridades ajenas a los fines del plebiscito se distribuyeron en supervisar la votación en los cuatros lugares señalados para el acto plebiscitario. El comandante provincial lo hizo en Caoayan; el Fiscal provincial en Almeria; el agrimensor, de Obras Publicas en Mapuyo, y el Jefe Sanitario de la provincia, en Tabunan.

El Verdadero Estado De E. U. En Lo Que A Oro Se Refiere

Por el Dr. MAX WINKLER
Economista y Redactor Financiero de la North American Newspaper All Exclusivo para La Vanguardia

En uno de sus ultimos discursos, Mr. Hoover recordó la proximidad de abandonar el "gold standard" en que se encontraron los Estados Unidos en la primavera pasada. Desde luego, no cabe ocultar la gravedad de la situacion en aquellos dias, aunque las autoridades de Wasington nos aseguraran que el dolar era inexpugnable, sean cuales fueren las exportaciones de metal amarillo.

Pero ¿justificabanse los temores de que este pais se saliera del patron otro? Veamos la situacion en la primavera del año en curso:

El total del oro llamado "libre" se elevaba a 1,300,000,000 de dolares. En contra de esta cifra, habian los siguientes capitulos:

1. Depositos del Banco de Francia estimados en 370,000,000 de dolares.
2. Otros depositos franceses en EE. UU., calculados en no menos de 50,000,000 de dolares.
3. Depositos a nombre de otros varios intereses extranjeros, estimados entre 100 y 150 millones.
4. Valor de titulos norteamericanos propiedad de extranjeros y sujetos a venta en cualquier momento: entre 1,000 y 1,250 millones de dolares.
5. Importe de inversiones extranjeras en los EE. UU. sujetas a venta por intereses extranjeros: entre 100 y 150 millones de dolares.

El resumen de los varios conceptos reseñados suma entre 1,620 a 1,970 millones de dolares de todas maneras en exceso del oro "libre" a que hemos aludido, o sea, en otras palabras, que este "oro libre" no era tal, sino que hasta el stock que garantiza la circulacion de billetes se encontraba comprometido por varios centenares de millones.

En la actualidad, con todos los saldos de dolares propiedad de extranjeros fuera del pais, no hay terreno para sentir ninguna influencia desfavorable. Y es por esta razon que no creemos era oportuno el que Mr. Hoover nos recordara ahora lo ocurrido en la primavera de 1932.

¿Hasta que punto mejoraria la situacion mundial si el precio de los productos principales volviera a ser como en 1928?

He aqui algunos ejemplos interesantes:

En el trigo representaria una valia adicional de casi 400,000,000 de dolares, que favorceria especialmente a los Estados Unidos, Argentina, Canada, Rumania y Hungria.

En el algodon, y considerando siempre la produccion actual, el beneficio se acercaria a los 500 millones, con el consiguiente reflejo en la situacion de EE. UU., India, Egipto y, en proporcion menor, Perú y Brasil.

El valor del azucar, bajo las mismas condiciones, aumentaria en mas de 200,000 000 de dolares, que a su vez servirian para aliviar la crisis imperante en Cuba.

El aumento de valor en el petroleo seria aproximadamente de 200,-000,000 de dolares; en el estado de mas de 30 millones.

Conforme, pues, con la importancia que entraña un aumento en el precio de los articulos basicos, se comprenderá que el retorno de la prosperidad o buenos tiempos va ligado intimamente a una mejoria en la cotizacion que se refleje en todos los paises, cuya politica tienda mas bien a la cooperacion que al nacionalismo exclusivista.

Murphy Piensa..

(Continuación de la página 1)

sus predecesores, no pudieron ir a Manila para alojarse en el palacio de Malacañang. Se tiene entendido aqui que su hermana saldra juntamente con él.

El joven Murphy será el septimo que ha de actuar como gobernador general de Filipinas desde la muerte del gobernador general Leonard Wood en 1927. El tiempo mas largo de este periodo, de dos años y medio, fue servido por el gobernador general Dwight F. Davis.

CAGAYAN DE MISAMIS POR EL BILL HAWES

Clarin habla ante 500 personas.—Gaston no habló ni en pro ni en contra

(Servicio Informativo) Exclusivo a La Vanguardia

Cagayán de Misamis, 7 de abril, 1933.—El presidente interino del Senado, Hon. José Clarin, llegó a esta provincia el 5 de los corrientes. Inmediatamente después de su llegada se celebró un miting en la plaza del pueblo para explicar los deméritos del bill Hawes-Cutting. Más de 500 personas concurrieron al miting, y fueron oradores el senador Clarin y el gobernador Gaston. Este último, ante la actitud no muy entusiasta del público, se mostró prudente, no diciendo nada a favor ni en contra de dicha medida.

Se hallaban en la plataforma además del huésped de honor, y el gobernador provincial, el exgobernador Gregorio Pelaez, el Sr. Vicente Neri, el abogado Del Fierro, y otros elementos significados de la provincia que han ido a rendir su homenaje de cortesía al presidente interino del Senado.

Puede decirse, sin embargo, que cuatro quintas partes de Cagayán de Misamis se inclinan por el bill como el mejor que puede obtenerse por ahora.

La División De Inmigración Pasara a La Nueva Estación

Tan pronto como la oficina de obras, publicas haya terminado los trabajos en la nueva estación de inmigración de la oficina de Aduanas, la división de inmigración que ahora se encuentra en la oficina central sera trasladada a aquel sitio.

Cuando la división de inmigración se traslade a la nueva estación se cancelara lo de las fianzas y solo se pondra en libertad bajo fianza a los casos particulares y bajo circunstancias especiales.

Superviviente De La Guerra Civil Americana Fallecido

(De la "Associated Press")

Ormond Beach, Fla., 13 de abril.—El general Albert Ames, ultimo superviviente de la Union General en la guerra civil, en la que el encabezó a las tropas federales en muchas importantes batallas, y ganó la medalla de honor del congreso por notable bizarría, falleció aqui este dia, a la edad de 97 años.

El general Ames tambien sirvió como senador de los Estados Unidos y gobernador de Mississippi en los dias borrascosos despues de la guerra, y desde la muerte del general Henry L. Abbott en 1927 ha tenido la distinción de ser el graduado viviente mas viejo de la academia militar de los Estados Unidos.

Deja En Mal..

(Continuación de la página 1)

aglomeracion de asuntos en la Comision.

Se calcula que para la semana que viene a lo mas tardar quedara decidido el asunto sobre las autocalesas, ahora pendiente de decision.

El Papa Oficio...

(Continuación de la página 1)

de oro. Una hora de oración expiatoria fué observada por fieles católicos en todo el mundo el 6 de abril en interés de la paz mundial.

El Papa también tiene bajo consideración, según los prelados, una proposición de volver a abrir la tumba de San Pedro, sellada por más de 1,000 años, y también la del Sancta Sanctorum, antiquísima capilla papal que ha estado sellada por más de cuatro siglos.

Contienen reliquias antiquísimas

La tumba y la capilla contienen algunas de las más antiguas reliquias cristianas y el Papa Pío observaría la costumbre de sus predecesores de subir a las gradas, una por una, estando de rodillas, y orando mientras va subiendo.

Además de ser un acontecimiento extraordinario para el Año Santo, la apertura de la tumba de San Pedro daría término a una larga controversía de si el cadáver del apóstol está realmente en la tumba.

Una petición de restaurar la entrada a la tumba subterránea ha estado pendiente de acción desde 1900. En aquel año, el Congreso Arqueológico Internacional pidió al Papa León XIII que abra la cámara, pero el pontífice archivó la petición.

Inaccesible desde el siglo noveno

La tumba está directamente bajo el altar central de la catedral de San Pedro. Sobre ella está una cámara superior o "memoria" construída por el Papa San Anacleto en la segunda centuria. La cámara en si ha estado inaccesible desde la novena centuria.

Historiadores de la iglesia dicen que la tumba ocupa el sitio exacto en que San Pedro fué crucificado por orden del emperador Nerón. El cuerpo fué colocado en una sarcófago de piedra que los primeros cristianos depositaron en el centro de la cámara.

Se dice que ha sido removida en el año 258 cuando la persecución de los fieles se hizo muy intensa, pero años más tarde fué devuelta. Entre tanto estuvo escondida en las catacumbas de San Sebastián.

¿No fué turbada por los sarracenos?

La duda de si aun está en la cámara se debe al hecho de que la basílica que está encima de la tumba fué saqueada por los sarracenos en 847. Despojaron al templo de muchos de sus tesoros pero la mayoría de los historiadores creen que la cámara en si misma no ha sido turbada.

La cámara superior se hizo tan querida a los romanos que siempre ha sido preservada, permaneciendo casi inalterada hasta los presentes días.

MAS ESPERANZAS DE RESTAURAR LA MONARQUIA

Por TOM WILHELM
Redactor de la Associated Press

Berlin, 13 de abril.—Alemanes monarquicos, cuyas esperanzas van elevandose mientras Adolf Hitler reemplaza la bandera de la república con los colores de los Hohenzoller están muy conformes con un plan de acometer la esperada transición a la monarquia, nombrando a Karl Edward, duque de Saxe-Coburg-Gotha, como regente, según se ha informado aqui.

Amistoso para los nazis y ardiente nacionalista, este noble de 49 años de edad, nacido en Inglaterra, es considerado por muchos como ideal para el puesto.

Una vez hecho el cambio constitucional, ellos harian que el duque deje el paso en favor del principe Guillermo Federico de Prusia, hijo mayor del exprincipe de la corona Guillermo y tocayo de su abuelo, el ex kaiser.

Este procedimiento, ellos arguyen, evitaria que carrera para el trono esté abierta para todos, tendria en cuenta la reciente renuncia de aspiraciones del viejo exemperador, y salvaría los sentimientos del anterior principe de la corona.

El joven principe no ha tenido mucha publicidad. Se encarga de una de las haciendas de la familia en Seddin y el año pasado pasó una vacación, visitando los Estados Unidos donde su hermano, Luis Fernando, estaba trabajando al servicio de Henry Ford.

La parte del duque de Saxe-Coburg-Gotha en este respecto se debe a que tomó parte activa en las negociaciones entre el presidente von Hindenburg y Hitler, procurando reconciliar sus puntos de vista. El duque es un monarquico hasta la medula de los huesos, un firme creyendo del "derecho divino de los reyes", profundamente religioso y del todo desligado del comunismo.

El Partido...

(Continuación de la página 1)

adoptada por el Comité Ejecutivo Nacional el día 13 de julio de 1923.

Después de leerse la convocatoria a esta Convención, y dispensada la lectura total de la lista de delegados, el Presidente del Partido dió cuenta de los motivos por qué se pactó una unión e inteligencia con los miembros de la Legislatura del Partido Nacionalista, así como manifestó y explicó la razón por qué no pudo llevarse a efecto la fusión del Partido Colectivista y el Partido Demócrata.

Terminado el discurso procedióse a la elección del Presidente y Secretario de la Convención. Por unanimidad fueron proclamados Presidente y Secretario de la misma los Sres. Speaker Manuel Roxas y Senador Vicente de Vera, respectivamente.

El Presidente elegido tomó inmediatamente posesión de su cargo y pronunció un breve discurso alusivo al acto, y dado lo avanzado del día, el Presidente Quezon propuso la suspensión de la sesión para tomar el tiffin.

A las dos de la tarde se reanudó la sesión y el Sr. Francisco Delgado, delegado por Bulacán, propuso la siguiente Resolución:

"Los Delegados a la Convención Nacional del Partido Nacionalista Colectivista y del Partido Nacionalista, resuelven que cada convención designe un comité que no será mayor de siete miembros. Los dos comités, así designados, constituirán el Comité Conjunto de Resoluciones, el cual se encargara de recomendár o de iniciar cualesquiera acuerdos o resoluciones para ser sometidos a las dos convenciones".

Puesta a votación, fué aprobada por unanimidad.

Acto seguido, el Presidente nombró como Comité a los señores siguientes: Hon. F. Enaje, Gob. Montilla, Rep. J. Luna, Hon. V. Vera, Rep. T. Confesor, Hon. J. Arroyo, Gob. F. Bayot y Sr. S. Santos.

Para dar cuenta a la Convención Nacionalista y esperar la acción que adoptare ésta, la sesión fué suspendida hasta nueva llamada. Se suspendió la sesión a las 3 de la tarde.

Reanudada la sesión a las 5 de la tarde, el Secretario dió cuenta de que la Resolución Delgado ha sido aprobada por unanimidad y que al efecto fueron nombrados como miembros del Comité por parte del Partido Nacionalista los señores siguientes: Rep. B. Aquino, Hon. B. Guzman, Hon. Liboro, Hon. Locsin, Rep. M. Briones, Sr. J. Fuentebella, Sr. J. Escaler, Sr. J. Generoso y Hon. Evangelista.

Se suspendió la sesión para dar tiempo a que los comités de ambas convenciones puedan reunirse y tomar acuerdo.

Reanudada otra vez la sesión, el Gobernador Sison dió cuenta de haber sido aprobada por el Comité Conjunto la siguiente Resolución:

"Por cuanto el veintiseis de octubre de mil novecientos veintidos, los Senadores y Representantes Colectivistas y Nacionalistas convinieron en un pacto de unión e inteligencia con arreglo a las siguientes bases:

"Primera.—Que teniendo los Nacionalistas y Colectivistas principios y planes de Gobierno comunes y existiendo, por otra parte, frente a ellos un partido con un programa de Gobierno esencialmente opuesto y con suficientes fuerzas para hacer el papel de una fuerte oposición, los senadores y representantes Colectivistas y Nacionalistas declaran por la presente, estar unidos y comprometidos a una mútua y estrecha cooperación para llevar a efecto los principios y planes de Gobierno comunes a los dos partidos, y para este objeto los representantes Colectivistas y Nacionalistas se comprometen a elegir un Speaker Colectivista. Este pacto de unión y cooperación subsistirá hasta que las convenciones nacionales de que habla la siguiente base lo dejen sin efecto.

"Segunda.—Que los que suscriben, declaran igualmente que creen llegado el momento en que la unión del Partido Nacionalista y Colectivista debe hacerse efectiva y permanente, y a este efecto se comprometen a obtener de los Directores de sus Partidos a que cada uno convoque a su Convención Nacional respectiva, en una misma fecha, para discutir y determinar las bases de la unión de dichos partidos, para continuar, bajo una sola bandera, la obra pro-independista y constructiva del nacionalismo filipino.

"Por cuanto la unión definitiva y permanente de las dos alas del Nacionalismo es necesaria para defender juntos con toda la eficacia posible las libertades conquistadas por el pueblo filipino y continuar, con renovado vigor, la lucha por su Independencia inmediata, absoluta y completa.

"Por tanto, los Delegados a la Convención Nacional del Partido Nacionalista Colectivista y del Partido Nacionalista adoptan por la presente las siguientes resoluciones:

"1.a—Que se aprueba, confirma y ratifica por la presente, el pacto de unión e inteligencia celebrado por los senadores y representantes Colectivistas y Nacionalistas el veintiseis de octubre de mil novecientos veintidos.

"2.a—Que para llevar a cabo la unión del Partido Nacionalista Colectivista y el Partido Nacionalista, se crea por la presente un Comité Conjunto compuesto de tales miembros que los respectivos Partidos designen del siguiente modo: cada provincia elegirá un miembro por la provincia entera y otro por cada distrito electoral de representante, quienes representarán a la provincia en el Comité Conjunto. Este Comité se reunirá a la mayor brevedad posible y someterá a una convención general las bases, la plataforma y reglamentos de los dos Partidos unidos.

Puesta a votación esta resolución fué unánimemente aprobada.

Por no tener otros asuntos que tratar, se levantó la sesión de la Convención a las 6:30 de la tarde.

Doy fé:

Manila, 9 de agosto de 1923.

(Fdo.) **Vicente de Vera,**
Secretario de la Convención Nacional.

Vto. Bno.
(Fdo.) **Manuel Roxas,**
Presidente de la Convención Nacional".

Lo transcrito es copia fiel y exacta del acta original que obra en poder del que estas líneas escribe.

Desde la fecha de la convención, o sea, el 9 de agosto de 1923, cada Partido ha ido por sus lados respectivos. Ya nadie se ocupó de ninguna otra posterior convención, para llevar a cabo la proyectada fusión de ambos partidos.

La división existente entre los sostenedores del Bill Hawes-Cutting y sus impugnadores, no es más que el curso ordinario de las cosas.

En otras palabras, Quezon y Osmeña vuelven a ocupar sus respectivas posiciones dentro de la familia nacionalista, con sus respectivos programas bien definidos, a saber: Quezon, haciendo uso de todo su poderío actual, y Osmeña, manteniéndose en su atalaya de astuto estadista.

La cacareada fusión del Partido Nacionalista y del Partido Colectivista, no ha sido, pues, más que un mero proyecto que nunca se ha convertido en realidad, en tales términos que puede ahora afirmarse con toda exactitud, Osmeña continúa siendo el jefe del Partido Nacionalista y Quezon el jefe del Partido Colectivista.

Las fuerzas de ambos partidos están ahora alineadas para las futuras contingencias que el pueblo habrá de presenciar con asombro.

¿Qué han hecho ambos Partidos? En mi siguiente artículo, hablaré sobre este extremo.

BUENA ACOGIDA PARA AQUINO EN VISAYAS

El senador saldrá mañana con Vera, Vamenta y Ventura para Iloilo

Al senador Aquino, que saldrá mañana por el vapor "Visayas" para Iloilo, le esperan esta tarde aqui en Manila, procedente de Tarlac. Marchará con el senador Vera, los representantes Vamenta y Vera, el ex-secretario Ventura y su secretario Cordero, para la provincia Iloilo y despues, para la de Negros Occidental.

En ambas provincias, los elementos vivos, ademas de los politicos, preparan a la Comitiva esplendidas recepciones. Ademas de los varios banquetes organizados en su honor, se celebrarán reuniones magnas de caracter popular en la ciudad de Iloilo y otros pueblos importantes de la provincia.

Tambien en Bacolod, Negros Occidental, le esperan a la Comitiva agasajos similares. En la cabecera de la provincia se organiza un banquete en el que estaran representados los elementos mas conspicuos e influyentes de la provincia. Es posible que en Iloilo se haga una mención de lo que el representante Vamenta califica como atentado inaudito en perspectiva, contra la presidencia de la Cámara.

Cordialidad..

(Continuación de la página 1)

pon para Filipinas. El *speaker*, el conde y la condesa Uchida han enviado presentes.

La Legación china esta arreglando el programa de recepción chino.

Gregorio Nieva,
Secretario Ejecutivo.

M.E.C.D. 2016

Seccion SABATINA

LA VANGUARDIA

MANILA, I. F., SABADO, 15 DE ABRIL, 1933.

Seccion SABATINA

EL DESTINO EN LAS RAYAS DE LA MANO

Todas las señales del porvenir se cumplen. La cuestion es saber interpretarlas bien

Conocí a Tassani hace seis años. Venía entonces de Alemania, donde acababa de leer en las manos del ex kronprinz que pronto le sería devuelta su fortuna material y que no tardaría tampoco—fijaba la fecha entre el 1933 y el 1935—en recuperar también su poderío perdido. Aún la República alemana no había decretado la devolución de bienes a los miembros de la familia imperial, ni el kronprinz era seguido por partidarios políticos.

Recuerdo que un día, hallándonos en el escenario del Circo de Price, un hombre se acercó a mí y me rogó que influyera sobre Tassani para que éste le leyera las rayas de sus manos. Tassani accedió, y, entre los diagnósticos pronósticos que le hizo, le dijo que había atravesado en su vida un momento de enorme peligro, en el que había estado a punto de perder la vida, y que dentro de dos o tres años atravesaría otro momento análogo, pero del que se salvaría también. Muy emocionado, aquel hombre confesó que, en efecto, había tenido un grave vuelco de automóvil, en el que había sufrido graves heridas, pero de las que al fin curó. Añadió que era el chófer de Leonard Parish y que había sido conduciéndole a él cuando sufrió el accidente, del que también el popular empresario del Circo resultó herido.

Tassani no manifestó el menor asombro.

—En efecto—dijo—; Leonard Parish me ha consultado ayer y también ví en sus manos las huellas de ese vuelco. También le he pronosticado otro accidente grave del mismo tipo... pero él tiene menos suerte que usted. ¡El morirá en el accidente!...

Probablemente yo no me hubiera vuelto a acordar de esta escena si no la hubiese revivido en mi memoria hace dos años, al leer en los periódicos la trágica muerte de Leonard Parish en un vuelvo de automóvil, en el cual el chófer resultó ileso.

La muerte de Ascari, la caida de Primo de Rivera y el asesinato del presidente del senado Cubano

Evoco a Tassani esta escena, ahora que le vuelvo a encontrar en Madrid, de vuelta de un viaje de estudio por América:

—No podía fallar, naturalmente—me dice—. Cuando un hombre tiene en su mano la marca de la muerte, ella sobreviene en la fecha y forma en que los signos dicen. También se lo advertí a Ascari, campeón del Mundo de carreras de automóviles, diez minutos antes de que emprendiera la carrera en que encontró la muerte.

—¿Y sólo las señales de la muerte son absolutamente ciertas?

—¡Oh, no! Todas las señales del porvenir se cumplen. ¡La cuestión es saber interpretarlas bien! A veces, incluso, se tienen en la mano huellas referentes, no a la persona misma, sino a otras personas íntimamente relacionadas con ella. Por ejemplo, en aquella época misma y en un *cabaret* de Madrid, se acercó a mí para que le leyera las manos un hombre joven. Y en ellas leí que hacia el año 1930 perdería su preeminente posición social por un cambio de fortuna de su padre, o bien por muerte de éste. Algunos que estaban detrás de él y frente a mí oyendo la predicción me hacían señas de que no siguiera. Pero yo no acerté a comprenderlas y llegué hasta el final. Después me enteraron de que se trataba de uno de los hijos de Primo de Rivera.

También a Vázquez Bello, presidente del Senado cubano, le predije, en febrero de 1932, que en ese mismo año se vería en peligro de muerte por heridas, bien de operación quirúrgica o de otra clase, que afectarían al vientre. En agosto de 1932 caía, en efecto, muerto a balazos que le atravesaron el vientre. Por cierto que en aquella misma fecha predije también a Orestes Ferrara, que entonces era embajador de Cuba en Washington, que en el plazo de seis meses experimentaría un notable ascenso en su carrera política: en mayo del mismo año era nombrado ministro de Estado.

La ciencia de la quirosofía

—No vaya usted a creer, sin embargo—me advierte Tassani—, que yo soy un vidente, un mago, un gitano o cosa parecida... No, no... Yo soy un científico, un estudioso que investiga con perfecta seriedad estas cosas. En mis predicciones no entra para nada la intuición, sino la deducción rigurosa. Ahora precisamente me dedico a coleccionar fotografías de manos que me han de servir para una catalogación completa, de la cual espero grandes resultados.

—Entonces, ¿usted cree que las rayas de la mano son indicadoras de lo que a uno le ha pasado y de lo que le puede pasar?

—En efecto, yo creo que todo acontecimiento físico o psicológico de la vida individual va dejando su huella peculiar en las rayas de las manos. Hay también señaladas en ellas, y en la conformación de otras diversas partes de la mano los cauces generales del posible desarrollo individual. También hay que tener en cuenta que lo que se deduce de todo esto no son sucesos concretos, sino acontecimiento de orden general. Hay quien quiere que le digan—las mujeres sobre todo, naturalmente—qué día, a qué hora y con quién se va a casar. Otros preguntan si les va a tocar la lotería. Pero en las rayas de la mano no puede sino estar de un modo vago el signo de la unión con un hombre o el signo de la fortuna en determinado período de su vida. Pero ¿cómo va a estar allí el acta matrimonial o el décimo del sorteo?

En las manos del ex-príncipe heredero de Alemania, fortuna material y su poderio político. La devolución de firmo el primer pronostico. El auge que el ex-kronprinz se vió en 1926 que el hijo del ex-kaiser reconquistaria su der, parece a punto de confirmar el segundo. sus bienes, dos años después, por el plebiscito alemán, con- ha adquirido entre los nacionalistas, actualmente en el po-

La predestinación

No es igual la significación de los signos en la mano derecha que en la izquierda. En la mano derecha se reflejan principalmente los acontecimientos de orden físico. En la izquierda, los de orden psíquico.

Pero en uno y otro orden, los signos de las dos manos se corresponden, a veces, en su sentido y significación, y entonces indican algo que el individuo no puede variar por su propia voluntad; una dirección en que su actividad está fatalmente encajada y de la que no podrá librarse por más que haga: éstos son los que yo llamo "signos de predestinación".

Además, hay que tener en cuenta que no hay en el mundo dos manos exactamente iguales, si no es en el caso único de dos hermanos gemelos, fecundados en el mismo óvulo. Estos tienen la mano derecha exactamente igual, lo cual me ha llevado a pensar que esta mano es la que se refiere a los acontecimientos relacionados con la madre, mientras la otra, la izquierda, se referirá a los relacionados con el padre.

La raya de la razón

En el noventa y nueve por ciento de las manos se encuentran estas tres rayas fundamentales: la de la vida, la del corazón y la de la razón. Y sólo en un uno por ciento una de estas rayas falta: la raya de la razón, llamada también "de la cabeza". Esta raya falta siempre en los idiotas e imbéciles congénitos. En cambio, en los locos, esta raya de la razón se ve cortada constantemente por rayitas transversales.

En las manos de los monos tampoco existe esta raya; pero en las estirpes amaestradas comienza a señalarse débilmente. También en los pueblos salvajes esta raya está muy poco desarrollada, y en los más civilizados alcanza un gran desarrollo. Es, pues, positivo que la raya de la razón tiene estrecha intimidad con la vida de la inteligencia, y que sobre ella se refleja el desarrollo y la capacidad intelectual del individuo.

En individuos normales, esta raya puede faltar en una sola mano. Entonces sólo indica que la madre, durante la concepción, sufrió un gran trastorno: de índole física, si es en la mano derecha donde falta; de índole psíquica, si es en la izquierda. Y en cuanto al individuo mismo, señala un carácter en el que

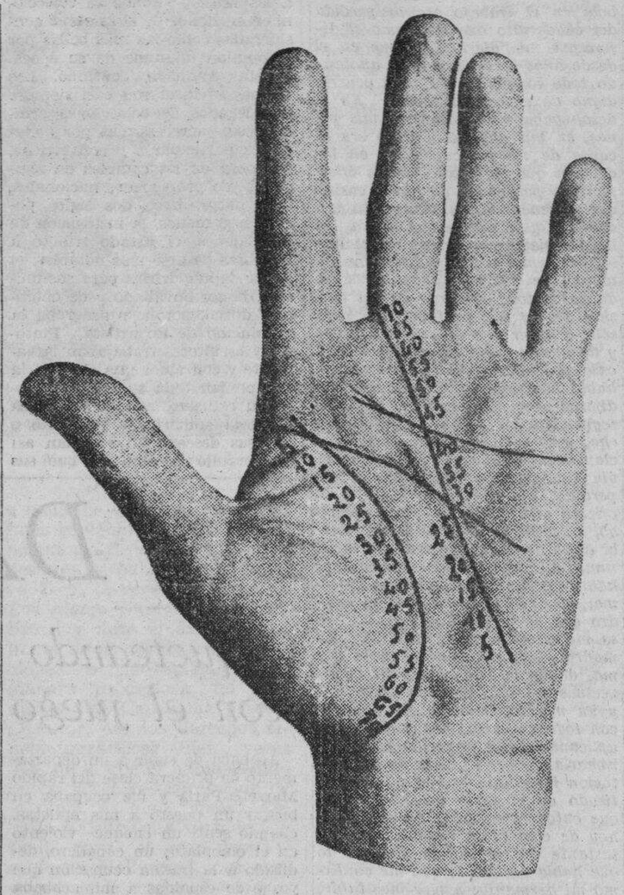

División de las rayas de la vida y de la fortuna para calcular los acontecimientos pasados y futuros. Fijen los lectores sobre el hecho de que en la línea de la vida, los años se calculan de arriba abajo, mientras que en la de la fortuna, se calculan de abajo arriba. Las dos líneas estan divididas en épocas de cinco años, y habra que servirse de la propia deducción para calcular los años intermedios. Como se ve en el cliché, cuando la raya de la fortuna se junta con la raya de la cabeza corresponde a los veintisiete años, y a los cuarenta y dos cuando se junta con la raya del corazón. El método para dividir en años las dos rayas es igual para la mano derecha que para la izquierda.

Pronosticos sobre la vida del ex-principe heredero de Alemania y el pres. de Francia

la sensibilidad predomina siempre sobre la razón, y una enorme y constante variación de ideología y alternativas en el temperamento.

En el aspecto físico, o sea en la mano derecha, esta raya señala las enfermedades que se pueden sufrir o que se han sufrido en el cuello y en los hombros.

La raya del corazón o del sentimiento

Encima de la raya de la razón—que es la que cruza la mano por su parte media, transversalmente—, y regularmente paralela a ella, está la raya del corazón. Más científicamente podría llamarse la raya de la afectividad.

En ella está reflejada la sentimentalidad del individuo, sus estados pasionales pasados y futuros. Si esta raya está atravesada en su camino por rayitas transversales, es seguro que esa persona está dispuesta siempre a sacrificar la voluntad en aras del sentimiento.

Sobre la raya del corazón de la mano derecha, en sus profundidades, anfractuosidades y líneas que la cruzan, están marcadas las enfermedades del corazón y de los pulmones.

La raya de la vida

Debajo de las dos, partiendo del extremo más exterior de la raya de la razón, está la raya de la vida, que resume los acontecimientos físicos y morales de la vida individual en su desarrollo, y marca el destino por el que ha de seguir caminando.

En ella está marcado, de un modo inapelable, ese terrible momento que todos quisiéramos y no quisiéramos saber: el momento de la muerte; a raya de la vida larga, vida larga; a raya de la vida corta, vida corta.

En ella se puede marcar, de un modo aproximado, de abajo a arriba, la edad que a cada trazo de ella corresponde.

La raya de la vida puede estar interrumpida, pero continuar después de salvado el obstáculo que la interrumpe: una rayita transversal o una islita. Entonces se indica un grave peligro de perder la vida, material o moral, pero que puede superarse.

La raya de la fortuna

Estas son las tres rayas fundamentales. Perc en la mayoría de los individuos existe otra importantísima, que baja, con trazado variado, atravesando las otras. Esta es la raya de la fortuna.

Raya importantísima, que señala, más que ninguna otra, las posibilidades, dentro de las cuales el destino encierra la vida individual: los acontecimientos que favorecen, obstaculizan o destruyen la posición social. Esta línea puede compensar, para bien o para mal, la predestinación señalada por las otras rayas. Así, por ejemplo, yo he encontrado un hombre inteligentísimo, privado de la raya de razón en las dos manos, pero en las que la acusadísima raya de fortuna compensa la catástrofe intelectual señalada por la ausencia de la otra. Hay manos en que la raya de la fortuna falta en absoluto. Otras, en las que está apenas señalada y desciende indecisa, llena de curvas, como regateando dificultades. Hay otras, en cambio, en que esta raya se muestra acusada, firme, recta en su camino triunfal. Así son las manos de los triunfadores, de los mimados por la suerte.

Los montes y sus influencias planetarias

Pero hay algo más que rayas en la mano: los montes; es decir, las eminencias que se observan en el arranque de los dedos y en otras partes de la mano, y que los quiromantes tradicionales ponían en relación con influencias planetarias diversas. De aquí su denominación, que puede aceptarse perfectamente en la quirosofía científica.

El desarrollo equilibrado de estos montes en ambas manos indica carácter equilibrado, moral y materialmente. Cuando los montes están exageradamente desarrollados, indican el exceso de la cualidad que representan. Cuando su desarrollo es pequeño, el defecto.

(Continúa en la página 19)

Profesores del Centro Escolar Durante el Agape Anual del Colegio

Miembros del Profesorado del Centro Escolar de Señoritas, fotografiados despues del almuerzo ofrecido por el Colegio, el domingo pasado 9 de Abril. En primera fila, están, Don Alberto Campos, la Sra. de Acuña, la Sra. Teodorica Vda. de Jose, Dña Librada Avelino, Dña Sofia R. de Veyra, Dña Carmen de Luna, Dña Felisa Guerrero, y otros. Entre los profesores y decanos que aparecen en el grupo, se hallan, la Sra. de Elicaño, la Srta. Ricarda Sian, la Srta. Aguila, la Dra. Leonor de los Angeles, el Dr. Pedro Vergel de Dios, el fiscal Felix Bautista, el fiscal Natividad, y el Sr. Valero Jaherling. Despues del almuerzo, se celebró la junta general, que tiene lugar invariablemente en el segundo domingo de Abril de todos los años.

M.E.C.D. 2016

Experiencias de la Vida

El premio de obrar bien

Aun no habia cumplido veintiun años cuando murió mi padre. Hasta entonces no conocí lo que eran penas ni preocupaciones. Hija primogenita de un medico que trabajaba sin descanso para procurar que a su mujer y a sus cuatro hijas no les faltara lo necesario, ni siquiera lo superfluo, mi vida era sumamente agradable, rodeada como estaba de cariño y bienestar.

Sin embargo, mi padre tuvo la prevision mil veces bendita de hacer que mi instruccion fuera mas vasta de la que generalmente salia darsele a la mujer hace algunos años, que es cuando comienza el episodio de mi vida que voy relatando, de suerte que, al acaecer la prematura muerte de mi padre (cuando solo contaba cuarenta y cuatro años), yo poseia el titulo de bachiller y extensos conocimientos de frances e ingles. Nuestra situacion era como la de tantas otras familias que, careciendo de capital, pierden el unico ingreso que poseen para vivir, el que el trabajo del padre produce.

Mi madre, acostumbrada a que le fueron siempre allanadas las dificultades por un marido que la adoraba, era de caracter debil, y esto, unido al aplanamiento producido por la perdida del que para ella lo era todo, hizo que quedara completamente falta de la energia que era precisa para hacer frente a la situacion. Yo, que afortunadamente herede de mi padre el caracter decidido y energico, comprendi que no me quedaba otro recurso que luchar para que mi querida madre y mis pobres hermanitas pudieran vivir decorosamente, pues los pocos ahorros que mi padre dejó escasamente nos bastarian para satisfacer las necesidades durante medio año, despues de pagados los gastos de entierro, funeral, etc.

Solo la que se haya encontrado en situacion semejante a la mia puede comprender lo mucho que sufrí y los ratos de desesperacion que pasé buscando un trabajo cuya remuneracion fuera suficiente para vivir cinco personas. Fui de despacho en despacho y en casi todos se negaban a admitirme por mi inexperiencia en los trabajos de oficina. Por fin, y gracias o un amigo de mi padre que se interesó mucho por nuestra situacion, consegui una buena colocacion de secretaria particular de un rico comerciante, persona seria y de buenos sentimientos, quien miró con simpatia la decision que habia yo tomado y la carga que habia echado sobre mis debiles hombros. Entonces empezó una epoca para mi tranquila moralmente, pero de gran agitacion fisica, pues aparte del trabajo de oficina, por la noche, al salir de ella, iba al taller de la modista que hasta entonces nos habia vestido y aprendia el corte y confeccion, pues el sueldo mio, unida a la escasa renta que producia el dinero que nos quedaba, no alcanzaba sino a satisfacer las necesidades mas precisas y no podiamos pagar una modista que confeccionara los vestidos y sombreros para todas.

Pasaron dos años de esta suerte. El director de la oficina, hombre de unos cuarenta años, era en extremo amable para conmigo y sin saber por que brotó entre ambos una corriente de simpatia mutua que me hacia agradable la estancia en la oficina; otro tanto ocurria a mi jefe, a quien, por otra parte, nada le atraia a su hogar, pues habiendo perdido la unica hija que tenia, su esposa, mujer frivola y coqueta, se dedicaba en cuerpo y alma a la vida de sociedad y dejaba al marido en el mas completo abandono.

Todo ello contribuyó en gran manera a que la simpatia que nos profesabamos se fuese transformando en un cariño hondo por mi parte y apasionado por la suya. Cuando me di cuenta de ello, me horrorice, pues sobradamente comprendia que aquel cariño no podria ser licito nunca, ya que el era casado, y hasta pense dejar el trabajo aquel.

Como si la Virgen, de quien era muy devota, quisiera evitar mi caida, por la noche la modista me propuso nada menos que darme parte en su negocio de forma que ella se cuidaria de los talleres y yo del salon, para atender al publico, probar, etc., pues para ello tenia yo excelentes condiciones, segun decia. En otras circunstancias no hubiera vacilado un momento en aceptar con gran alegria, pues suponia un aumento considerable de ingresos en casa y ello fue lo que me hizo contestarle que ya lo pensaria y le daria la respuesta al cabo de unos dias. Pero en la lucha, como suele pasar siempre desgraciadamente, pudo mas el cariño y me decidi a inmolar todo lo que para mi era mas sagrado: nombre, familia, bienestar de los mios, etc., con tal de no perder el cariño de aquel hombre, quien me apremiaba para que me decidiese por fin a vencer mis escrupulos y aceptase el amor que me ofrecia.

Aquella tarde en que tomé la decision, que yo consideraba como la unica felicidad posible para mi en el mundo, salí de casa para ir a la oficina algo tarde, y en la precipitacion no me di cuenta de que llovia torrencialmente y no tuve por tanto la precaucion de coger mi paraguas, por lo cual y como no tenia tiempo de volver por el, me vi precisada a tomar un coche, pues de otro modo, aparte de llegar tarde al trabajo, lo que no me gustaba, hubiese enfermado seguramente a causa del remojon. En la oficina me di cuenta de que con las prisas habia olvidado mi bolso en el coche, y el bolso en si no me importaba, pues la perdida material era pequeña, pero lo que me preocupaba de tal manera que no me dejaba dar pie con bola en el trabajo era la perdida del cuadernito que era como si dijeramos mi "diario", ya que en el desde años atras habia ido anotando todo lo que en mi vida ocurria digno de especial mencion. En él desahogaba mi corazon en mis penas, en mis alegrias y (esto era la causa de mi preocupacion) en los dias en que sufri tan fuertes crisis morales por causa de aquel cariño que envenenaba mi vida; esta era ademas la razon de que ahora lo llevase siempre conmigo en el bolso, por temor a una indiscrecion de alguna de mis hermanas. Incapaz de pasar toda la tarde en tal tension de nervios, pedi permiso para salir a hacer una diligencia urgente y dirigi mis precipitados pasos a la casa propietaria del coche en que habia olvidado mi bolso. Allí me dijeron que nada sabian, pues no regresaban los coches hasta la noche, pero tomaron nota de mi reclamacion y quede en volver al dia siguiente en busca del objeto perdido; de este modo volví a la oficina casi tranquila. Sin embargo, antes de la hora de salida, recibí aviso de mi casa para que fuera inmediatamente, pues mi madre se habia puesto repentinamente enferma. Cuando llegue a casa, el cuadro que se presentó a mi vista no se me olvidará mientras viva. Mi madre yacia sin sentido en la cama, donde la habian puesto unas vecinas avisadas por mis hermanas, y un medico, llamado por aquellas con toda urgencia, estaba a su lado aplicandole una inyeccion para reanimarla. Sobre la mesa de la habitacion inmediata estaba mi bolso y tirado en el suelo mi "diario," al que entonces califique de maldito y hoy de cien veces bendito. En un instante me di cuenta de todo lo que habia pasado, lo que me confirmó mi hermanita mayor mas tarde, esto es: el chofer, al darse cuenta de mi olvido, miró el bolso y encontró en él tarjetas con mi direccion, en vista de lo cual se apresuró a llevarlo a mi casa en espera de una gratificacion. Mi madre, por ver si en él habia algo que pudiera necesitar aquella tarde y enviarmelo a la oficina, lo abrio y viendo mi "diario" se le ocurrió enterarse de lo que en él habia ido ya depositando. La pobre estaba bien ajena a lo que iba a encontrar en la lectura de sus ultimas paginas, lo que la impresionó en forma que su corazon, ya debil por tanto sufrimiento, no pudo resistir y cayo al suelo presa de un ataque cardiaco. Mi desesperacion era tremenda; ¡por mi culpa se moria mi madre; por mi culpa iban a quedar mis hermanitas solas en el mundo y sin el amparo que tanto necesitaban! De golpe comprendi todo el horror de la situacion en que aquel desdichado amor iba a colocarme y a colocar a mi familia. En aquel momento, mi amor filial, mis buenos sentimientos y mis creencias religiosas ahogaron aquella mala pasion, y le ofrecí a la Virgen renunciar a ella a cambio de la vida de mi madre, que era lo que mas valia para mi en el mundo. La Virgen me escuchó una vez mas y mi madre se salvo, si bien quedo delicada y el medico ordeno que se le evitaran en lo sucesivo los disgustos y emociones fuertes, que podrian ser fatales para ella.

Ni una sola vez aludió mi madre durante su enfermedad y convalescencia (en cuyo tiempo no me separé un instante de su lado) al motivo de su enfermedad, pero yo a los pocos dias le participé que habia dejado la oficina "para siempre" y aceptaba la proposicion de la modista y no escatimaria cuantos medios estuvieran a mi alcance para hacerle la vida agradable hasta que olvidara por completo la enfermedad que tanto la habia hecho sufrir. Y lo cumplí: eso si, mi corazon sangraba y sufria frecuentes crisis morales, mucho mas terribles por tener que ocultarlas a los ojos de mi familia. El trabajo era lo unico que me hacia olvidar a ratos mis sufrimientos, y como Dios siempre premia las buenas acciones, la situacion economica de casa empezó a ser mucho mas desahogada.

El medico que habia atendido a mi madre durante su enfermedad era un muchacho de unos treinta y cinco años, que vivia en la casa de enfrente y por ello le avisaron las vecinas al ponerse mi madre enferma, por estar muy proximo. Como llevó con gran acierto y amabilidad el curso de la enfermedad, le rogue que siguiera visitando a menudo a la querida enferma para evitar que se repitieran los ataques, asi es que quedamos en que iria a casa una vez por semana y por la noche a una hora en que yo estuviese, para poderme comunicar sus impresiones. Asi sucedió durante unos

(Continúa en la página 13)

EL PORVENIR DE LOS MUSEOS

El 'museo documental', y el publico del futuro

París, 1933.—En este momento en que languidecen las exposiciones y en que una crisis general paraliza la pintura, revestirá acaso interés hablar de los monumentos destinados a albergarla, es decir, de los museos. Puede que susciten reflexiones útiles.

Antaño, de acuerdo con la etimología misma de su nombre, un museo era un templo consagrado a las Musas, donde se coleccionaba en honor de ellas obras consideradas como las más bellas por la opinión unánime de su época. Y esta tradición continuó. Los museos se formaron casi siempre con legados de colecciones principescas, acrecentadas por donaciones particulares y convertidas, por obra de los cambios de regímenes, en propiedades nacionales.

Al nacer, hace dos siglos poco más o menos, la institución de los Salones, el Estado tributó a las obras de arte más notables, el honor de adquirirlas para sus museos, honor envidiado y de obtención difícil, porque consagraba la reputación de un artista. Pintores y escultores trabajaban largamente y con amor una obra en la que ponían toda su ciencia y todo su esfuerzo, con la esperanza de verla adquirida. Y pensaban que sus descendientes verían así con orgullo la obra de que sus abuelos fueron capaces. Es cierto, no obstante, que hay muchas cosas mediocres en los más ilustres museos, o por lo menos cosas mediocres para nuestro gusto, pero admirables para su tiempo, pues las obras de arte pasan por alternativas de gloria y decadencia. Además, en todo tiempo, el favor y la intriga han hecho de las suyas. Pero, al fin y al cabo, el principio era el de una consagración y, sobre todo, de una selección. La idea de museo implicaba la de una selección y también la de ejemplo y de educación. No se quería admitir sino obras que pudiesen mostrar al público y a los jóvenes artistas y estudiantes de arte, la evolución de la tradición, y que pudiesen instruirlos en la técnica y en el estilo, por medio de las copias y del análisis.

De un tiempo a esta parte vemos imponerse un concepto muy diferente. A la idea de selección se substituye la de documentación. Los conservadores de museos, los directores de dependencias de Bellas Artes parecen pensar que un museo debe ser un repertorio de informaciones, una especie de balance o de diccionario que registren con eclecticismo todas las tentativas que se manifiestan en cada época, a fin de legar al porvenir una exposición completa de cuando se hizo, dejándole la tarea de apreciarlo a su modo. Este nuevo concepto es muy característico de nuestro tiempo, y me parece asaz peligroso. Vemos, en efecto, desde hace un cuarto de siglo, sucederse una serie de tentativas, casi todas las cuales mueren siempre rápidamente. Se les exalta y se les abandona tan fácilmente como las creaciones de la moda. Tomemos por ejemplo el puntilismo. Hacia 1890 era una teoría que seducía a muchos pintores, persuadidos como estaban de que, descomponiendo cada tonalidad en innumerables pinceladitas, redondas como pastillas, se recompondría en la retina del espectador ciertas sensaciones, con seguridad casi científica. El fracaso fué completo, y no existe ya un solo puntilista. El propio padre del puntilismo, el viejo pintor Signac, lo ha abandonado. Es, pues, superfluo conservar ejemplares de ese género muerto, que no produjo ninguna obra verdaderamente perdurable en su reinado efímero. Se habla de "cuadros documentales"; pero esto es confundir el arte con la ciencia. Es interesante ver, en un conservatorio de artes y oficios, el primer vehículo a vapor, o ciertos instrumentos primitivos de física, que fueron la base de grandes perfeccionamiento; pero un cuadro puntilista no ha determinado progreso alguno, y un cuadro es un objeto estético que debe tener ante todo un valor de belleza y no de experiencia. Los conservadores de museos lo comprenden tan bien que, por ejemplo, se niegan a admitir cuadros cubistas. Está muy bien esta actitud, pero es también harto ilógica y arbitraria. El cubismo tuvo sus adeptos fervientes. Parece muerto, sin haber dejado huellas profundas. Pero desde el momento que se tiene al concepto vicioso de un museo que registra las "búsquedas" y no ya los "resultados" que sólo se consideraban antes, los cubistas tienen derecho a declarar que sus búsquedas son sinceras y serias, y que los museos deben conservar los testimonios de aquellas. Dire, incluso, sin propósito de chiste, que hay gentes que logran, con paciencia, composiciones de cabellos y hasta de estampillas. Conozco algunas. Están muy convencidas de que hacen arte. ¿Por que excluirlas? Vemos a Picasso pegar trozos de diarios en sus cuadros y a algunos de sus cofrades poner en ellos pajas y fragmentos de metal; sin embargo, los críticos de arte los estudian con gravedad y hay compradores que pagan por ellos elevados precios. Esto es lo que dicen los fabricantes de cuadritos hechos de cabellos o de estampillas, y no se les puede objetar nada cuando creen injusto que la gente se ría de ellos, y rechace sus trabajos. No hay un pintarrajeador contemporáneo que no proclame su sinceridad y no esté persuadido de la originalidad y del interés de lo que llama sus búsquedas y sus tentativas. Puede que se limite a trazar sobre una tela blanca dos líneas rojas y dos triángulos amarillos y a declarar que así resume los aspectos del universo, después de profundas meditaciones. Nadie podrá demostrarle que se equivoca, y si se le excluye de los museos, tendrá siempre derecho a protestar contra la arbitrariedad y a declararse víctima.

Se ve hasta dónde puede conducir el concepto del "museo documental" en materia de arte. El público del futuro se hallará en presencia de cosas abortadas e incomprensibles. Para entenderlas, tendrá que recurrir a los escritos que las explicaban y celebraban en su tiempo, y estos propios escritos, si los consulta, le parecerán obscuros. Supongamos que dentro de medio siglo el visitante de un museo lea lo que se ha escrito acerca del puntilismo y del cubismo, y vea ejemplares de este género de pinturas. Lo que nos parece ya pasado de moda y completamente muerto le parecerá a él un puro abandono, y se preguntará por qué se ha conservado semejantes pruebas de error y de aborto. En todo caso, un museo habrá dejado de ser para él un espectáculo de belleza que infunde reposo, un motivo de pensamientos elevados. Será una especie de laboratorio. Se habrá hecho una confusión de géneros y colocado las búsquedas, es decir, muy a menudo los fracasos, en el mismo rango que los resultados, es decir, las realizaciones completas. En el mismo orden de ideas, uno de los vicios de nuestra época es interesarse por los hombres tanto como por sus obras, y exaltar las figuras individuales tanto como lo que produjeron. Se recoge las menores palabras, los mínimos detalles biográficos y se tiene en cuenta lo que el individuo quiso y no pudo hacer en igual grado que lo que realizó. Puede que sea curioso saber que Cézame renacía una mañana treinta veces que Van Gogh se cortó una oreja para enviársela a su mujer. Pero dentro de medio siglo nadie se ocupara más que de las obras, porque sólo éstas cuentan. La ley dura, pero justa, de la historia es olvidar a los incompletos y a los vencidos. Y los museos son los depositarios de los resultados de la historia.

Y precisamente por esto tienen por enemigos encarnizados a las gentes que quieren gozar del favor de la moda. El pasado les impide declararse originales. La comparación con los grandes muertos los oprime. Todos los jefes de los movimientos recientes invitan a los jóvenes a no aceptar por maestro sino a su temperamento. Les dicen que los museos son los cementerios del arte. Es verdad que cambian de opinión cuando se les invita a entrar en esos museos y que se sienten encantados de figurar en semejantes cementerios, visitados día a día, en el mundo entero, por centenas de millares de seres que no consideran en manera alguna a Rafael, a Rembrandt, o al Ticiano, como momias, sino que acuden por el contrario, a pedirles emociones eternas de belleza viva. La parte documental cuenta; pero el día en que usurpase el papel y la importancia de la emoción, los museos empezarían a perder su interés y su finalidad.

Mejor inspirada está la gente que se ingenia un poco en todas partes, en reformar la estructura y el alumbrado de los locales donde funcionan los museos. La mayoría de las obras de arte están alojadas en palacios o edificios inadecuados. Y así como en muchas iglesias las obras maestras religiosas están mal presentadas y alumbradas, muchos museos-palacios sirven mal a los cuadros. No se les consideraba hasta aquí más que como ornamentos, muebles de un conjunto lujoso. El concepto moderno de los museos tiende a construir ex profeso, locales conformes a las leyes de la óptica y a lo que se puede llamar la higiene de los cuadros. Y se obtiene resultados meritorios. Sin embargo, hay que temer el aspecto frío de un almacén. Las cosas bellas requieren un poco de solemnidad y de misterio en su presentación. Vivimos con el deseo excesivo de la claridad y de la desnudez. Es tal vez un prejuicio que pasará. Y, luego, la gran cuestión queda en pie. Lo que importará finalmente no será la manera como se presenten las obras, sera la selección de las obras, su calidad de belleza perdurable.—**Camille Manclair.**

LA DAMA DE NEGRO

Coqueteando con el juego

Acababa de subir a un departamento de primera clase del rápido Marsella-París y me ocupaba en buscar un puesto a mis maletas, cuando sentí un choque violento en el omoplato; un caballero, dedicado a la misma ocupación que yo, y de espaldas a mí, acababa de clavarme por descuido su codo entre los hombros. Se apresuró él a excusarse. Nuestros rostros permanecieron un momento frente a frente, y mi mal humor desapareció en seguida al reconocer en aquella cara correcta y serena que me miraba, a un ruso a quien había encontrado con frecuencia en Monte-Carlo, el invierno anterior. Recordé que por aquel tiempo el rostro de este hombre era pálido, deprimido; presentaba todos aquellos síntomas de una nerviosidad excesiva, que distinguen al jugador incurable.

Le tendí la mano y le felicité por su buen aspecto. Se sentó a mi lado y, al partir el tren, estaba entablada la conversación. Entonces le pregunté si continuaba jugando.

—¡Ah, no!—Me dijo—. ¡He roto definitivamente con el juego! Por cierto que es una historia muy chocante... Usted conoce tan bien como yo la ruleta: una vieja coqueta que da sin contar a la gente divertida que no lo necesita. Yo estaba triste en aquella época y tenía mis razones: acababa de abandonar, con gran pesar, a Rusia en plena revolución, llevando conmigo todo mi capital, quince mil francos, que contaba colocar en cualquier negocio comercial, en Burdeos o Marsella. Llegado a esta última villa conocí a un financiero que me propuso un negocio bastante serio. Fuí a Niza, donde él residía, y esperando su regreso las circunstancias me empujaron a Monte-Carlo por la primera vez en mi vida. El juego me tentó y aquel día perdí cien francos. Al día siguiente volví al casino con la idea de reparar aquella perdida y después de una hora de jugadas, al principio indecisas, gané mil francos.

Contando que tenía novecientos francos para perder sin ningún escrúpulo, puesto que no pertenecían mas que al azar, me puse a jugar al otro día, pero esta vez la suerte me dió un salto en falso y perdí dos mil francos de mis economías. Como mi comanditario no debía regresar a Niza hasta pasado un mes, comencé a jugar cada día, decidido, sin embargo, a renunciar a la ruleta en cuanto hubiera rehecho mi capital.

La hechicera se burlaba de mí. Cuando había perdido la mayor parte de mis recursos y las últimas fichas me quemaban los dedos, me ponía a ganar una buena parte de la suma perdida; cuando me creía a punto de recuperar la totalidad de mi capital, la suerte me hacía una mueca y perdía de nuevo.

Me convertí en un jugador de calculo; no soñaba más que combinaciones ingeniosas, cambios de táctica; inventaba metodos inéditos, sistemas de matemática pura; pretendía alzar la ruleta como un vulgar juego de ajedrez, a fuerza de astucia y reflexión. Cada día cubría de números los boletines que me llevaba al regreso; pero, como ninguno de mis planes me procuraba la fortuna, cansado de la lucha volví simplemente al azar. Mas la suerte continuaba de espaldas a mí.

Por esta época fue cuando le encontré a usted. Nos cruzamos muchas veces en la sala de los pasos perdidos; yo salía con los bolsillos vacíos, las mejillas hundidas, los dedos crispados, y usted entraba ajeno a todo. Del hombre practico que yo representaba al llegar a aquella villa, me había convertido en el mas indeciso, el mas supersticioso de los jugadores. Con una ansiedad pueril, observaba, acechaba los mil incidentes, las particularidades fugitivas que parecen orientar la suerte o la desgracia. Los jugadores de profesion no omiten ninguna de estas oportunidades; son como la aguja imantada de la brujula. Entre los habituales de la sala, me había fijado particularmente en una dama vestida de negro, cuya presencia daba una extraña suerte a mi juego. Cada vez que pasaba junto a mí, con su mirada triste y fatigada, yo ganaba con seguridad.

Un día, sin embargo, la desgracia me precipitó hasta la derrota. Abandonaba el casino encerrando en mi bolsillo el ultimo fragmento de mi capital: una ficha de un luis. Atravesé como un ciego la terraza, después el jardín publico, y avancé al otro lado del viaducto desde donde, de pronto, vi el mar. Permanecí largo tiempo sin pensar en nada, mirando las olas que se deshacían y volvían a renacer. Y cuando el sol estaba bajo ya, volví sobre mis pasos. Vagué algun tiempo por el jardín, bajo el ramaje rígido de los ficos, con los ojos fijos en el camino, como si buscara el hilo perdido de la suerte, y acabé por detenerme en aquella estrecha rotonda en la que se alza una jaula ocupada por tórtolas.

Había notado apenas la emoción que comenzaba a agitar a los espectadores de la mesa.

Novelitas De la Vida

Me senté en un banco y esperé con la cabeza entre las manos. El arrullo de los pájaros se elevaba sobre mí, como un lamento desgarrador, y yo sentía hasta el fondo de mi ser el eco de aquel dolor aereo que parecía responder a mi propia angustia. Trastornado, lleno de rencor contra mi mismo, derramaba lágrimas amargas reprochándome mi debilidad, aquel arrastramiento estupido que me había conducido a la ruina.

Todo había concluido; no veía nada ante mí. Hubiera podido vivir feliz de mi trabajo, y ahora ¿qué iba a ser de mí?

Mientras me perdía en estas lamentaciones, miraba maquinalmente el camino del Casino, y distinguí la silueta de la dama vestida de negro que iba por aquella parte. De repente surgió en mi espíritu la certeza de que la suerte volvía de sopetón hacia mí. Me levanté y me dirigí recto por el camino, en seguimiento de aquella mujer. Llegados a la sala de juego, me acerqué a la primera mesa y arrojé mi ficha al azar sobre el tapete verde. La roja ficha se detuvo sobre el numero 2. Entonces volví la cabeza y busqué entre el enjambre de jugadores la dama de negro cuya presencia me había hecho volver a la ruleta, y la vi en el fondo de la sala, de espaldas, ante la mesa del "treinta y cuarenta". El sonsonete del croupier cantó vagamente:

—¡No va más!—

A poco, el sonsonete volvió a dejarse oir en el mismo tono:

—Dos... Negro... Par... y Falta...—

Sin la menor sorpresa, con una voz tranquila pero que no parecía mía, mandé apuntar el máximo al 2, a pleno, y el máximo a "caballo sobre el 02". El resto de la anterior ganancia lo deslice indolentemente en mi bolsillo, y mis ojos distraídos buscaron de nuevo a mi dama de negro.

Tampoco experimenté el menor asombro cuando la voz del croupier anunció que el 2 salía de nuevo. Calmosamente, aunque con voz que me parecía menos mía aún, dije:

(Continúa en la página 18)

Cutis Blanco y Limpio Para Todas las Mujeres

Use Cera Mercolizada, la preparación perfecta para blanquear y devolverle frescura a la piel. Aplique suavemente Cera Mercolizada en su cara, cuello y brazos en la noche, al acostarse. En pocos días su piel estará más limpia. Esos defectos como palidez, paño de la cara y brillo de la grasa desaparecen gradualmente. Pronto su cutis se vuelve aterciopelado, terso, de blancura uniforme y fresco. La Cera Mercolizada ayuda a descubrir la belleza oculta. En todas las boticas y droguerías.

M. SOTELO
AGENTE COMERCIAL
Comisiones y Consignaciones
P. O. Box 137, Iloilo

¡Señora!
FLIT
mata cucarachas

Buenos Rendimientos y Seguridad Absoluta

Al colocar sus ahorros, naturalmente desea usted que le produzcan buenos dividendos, además de tenerlos absolutamente seguros. Inviertalos pues, en ACCIONES DE INVERSION no menores de UN PESO mensual una, que producen un 4%, 5% y 6% de Dividendo Fijo, según el tiempo.

Escriba pidiendo Prospectos que detallan minuciosamente la forma de conseguirlo, o bien venga usted personalmente a nuestra oficina.

Capital Realizado	P11,644,132.95
Fondos de Previsión y Reserva	361,437.54
Número de Accionistas	5,748

ANTONIO MELIAN, Presidente. — MANUEL M. RINCON, Gerente.

EL HOGAR FILIPINO
El Hogar Bldg. P.O. Box 105 Manila, P.I.
Iloilo · Cebu · Zamboanga · Baguio · Legaspi

LOS MÉDICOS DICEN:

"No tome alimentos pesados antes de acostarse." Yésta es otra razón que hace aconsejable un alimento como Kellogg's Corn Flakes. Nutritivo y fácil de digerir. Pruébelo. Duerma mejor. Amanezca más despejado.

Otra ventaja: la prontitud con que se sirve. No hay que cocerlo. Basta ponerle crema o leche fría—y azucararlo, si se quiere. Pruébelo también como desayuno, almuerzo o merienda.

De venta en todas las tiendas de comestibles...en su paquete verde y rojo.

Kellogg's
CORN FLAKES

LA FAMOSA "ACCION SIN PRESION"
LA HA HECHO LA FAVORITA DE
MILLONES

Forman legión las personas que nunca pensarían en poseer una pluma-fuente que no fuera una Parker Duofold. Escribe tan fácilmente, contiene tanta tinta, y se ve tan bien en sus bolsillos y sobre sus escritorios que simplemente no la cambiarían por ninguna otra!

Pruebe Ud. la Parker, si nunca ha usado una. Tómela suavemente entre el pulgar y el índice. Haga que la pluma roce apenas el papel. Y Ud. se hallará escribiendo sin tener que ejercer presión alguna, sin fatiga o esfuerzo! Esta es la famosa "acción sin presión" de la Parker, esa característica exclusiva que ayuda a escribir con una facilidad jamás soñada.

Pida que le expliquen los muchos otros rasgos de superioridad de la Parker! Cañón irrompible y a prueba de goteo. Botón del aspirador oculto. Pluma de oro, probada once veces. Y, en suma, la más primorosa pluma-fuente que Ud. pueda comprar, con una variedad de exquisitos colores! De venta en las mejores casas del ramo.

Parker QUINK—Una tinta de secamiento rápido, especial para plumas-fuente. Evita obstrucciones. Brillantes y firmes colores. También en azul lavable para la escuela y el hogar.

PARKER
DUOFOLD
La pluma que vuela sobre el papel

I. BECK, Inc.
89-91 Escolta
Manila.

H. E. HEACOCK CO.
P. O. Box 119
Manila.

M.E.C.D. 2016

ES FACIL ESCRIBIR UN ARGUMENTO DE PELICULA?

CANTOS POPULARES

RAMON G. MACASO, Editor

Esta sección de "Cantos Populares" se ha establecido para satisfacer la demanda de lectores aficionados a las canciones en boga. Cualquier lector puede hacer sugestiones para mejorar esta sección. Diga sus opiniones francamente escribiéndonos. Si quereis oir estos cantos dirigid nuestras peticiones a la Radio Manila o a la Beck's Radio y tendreis la oportunidad de oirlos en vuestros Radios. Si teneis cantos para publicar copiadlos a "La Vanguardia". Peticiones para publicar la letra de cualquier canto deben dirigirse al Editor de la Sección de Cantos de "La Vanguardia".

Pruebe esto en su Piano

AY, AY, AY!

Vidalita Popular Argentina.

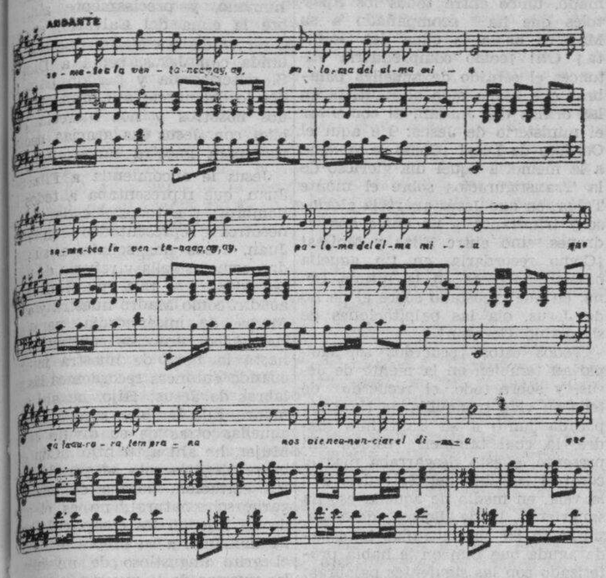

I

Asomate a la ventana ay, ay, ay,
paloma del alma mia.
Asomate a la ventana ay, ay, ay,
paloma del alma mia.
Que ya la aurora temprana
nos viene a anunciar el dia.
Que ya la aurora temprana ay, ay, ay,
nos viene a anunciar el dia.

II

Si alguna vez en el pecho, ay, ay, ay,
el cariño no lo abrigas.
Si alguna vez en el pecho, ay, ay, ay,
el cariño no lo abrigas.
Engáñalo como a un niño
pero nunca se lo digas.
Engáñalo como a un niño, ay, ay, ay,
pero nunca se lo digas.

III

El amor mio se muere, ay, ay, ay,
y se muere de frio.
El amor mio se muere, ay, ay, ay,
y se muere de frio.
Porque en tu pecho de piedra
tu no quieres darle abrigo.
Por que en tu pecho de piedra, ay, ay, ay,
tu no quieres darle abrigo.

Cortesía de "El Sol Mayor Music Store."

AMAPOLA

I

De amor en los hierros de tu reja
De amor escuché la triste queja
De amor que sonó en mi corazón
Diciéndome así con su dulce canción.

II

Tal vez en los hierros de tu reja
Traidor el amor sintió su queja
Amor que en mi amante corazón
Sembró por mi una dulce ilusión.

CORO

Amapola—lindisima Amapola,
Será siempre mi alma tuya sola,
Yo te quiero—amada niña mia,
Igual que ama la flor—la luz del dia,
Amapola—lindisima Amapola
No seas tan ingrata—y ámame—
Amapola—Amapola—
Como puedes tu vivir tan sola.

JURAME

I

Todos dicen que es mentira que te quiero
Porque no me habian visto enamorada
Ya te juro que yo misma no comprendo
El por qué me fascina tu mirada.

CORO

Júrame que aunque mucho tiempo no olvidaras
el momento en que yo conocí
Mírame pues no hay nada más grande en
este mundo
Que el cariño que te di.
Bésame con un beso enamorado como nadie me
ha besado desde el dia en que nací.
Quiereme, quiereme hasta la locura
Así sabras la amargura que estoy sufriendo
por ti.

POBRE GIGOLO

Versión Castellana de "Just a Gigolo"

Por LILY RAQUIZA

Pobre Gigolo! No eres nadie ya,
Todo en esta vida pasa,
Y haz de sucumbir al cruel rigor,
Del tiempo que todo arrasa,
Cuando sientas tu roto el corazón,
A todo el mundo sonrie—
Pues tu debes pensar que eres solo
un Gigolo
Y te pagan por bailar.

CUANTO LE QUIERO

Segura estaba que me queria
Y en sus promesas siempre creí
Cuando juraba que era yo sola
Más cierto dia! besando a otra le sorprendí!
Desde ese dia sin darme cuenta
Trocóse en odio mi amor primero
Solo en vengarme pienso contenta
Y sin embargo! Cuanto le quiero.

Arrepentido me suplicaba
Que me olvidase de su traición
Mas yo le dije que era imposible
Porque le odiaba con toda el alma y el corazón.
Vi que lloraba por halagarme
Y aunque su llanto fuese sincero
Yo no pensaba más que en vengarme
Y sin embargo! Cuanto le quiero.

VIRGENCITA

Dispense usted señorita,
Espere lo que le digo
Es un trato de amores
Es por casarme contigo.
Señor no puedo dar mis amores
Soy Virgencita, riego las flores,
Soy Virgencita, riego las flores,
Y entre las flores me encontrará.

Cortesía de el "Ideal Music Store Co., Inc.

Un oficio remunerador, pero... -El caso de Blasco Ibañez.-Un drama por 300 mil dolares!

Blasco Ibañez, el gran novelista español, que logro imponerse en Hollywood solo después del éxito de la versión inglesa de "Los Cuatro Jinetes del Apocalipsis".

"Edward Knoblock, autor del drama *The Lullaby*, ha vendido los derechos cinematográficos del mismo en la cantidad de trescientos mil dólares".

¡Trescientos mil dólares! Al cambio actual, millón y medio de pesetas, poco más o menos. ¿Quién es—en estos duros tiempos de crísis—el emborronador de cuartillas que al leer esa noticia no siente la tentación de probar fortuna en Hollywood? ¡Es—o parece—tan fácil escribir un buen argumento de película! Y, como consecuencia de la publicación de tales noticias, un aluvión de argumentos originales, de novelas y dramas que se consideran cinematografiables, cae sobre los estudios hollywoodenses. Millares de cuartillas, centenares de libros, que nadie se tomará la molestia de leer, y cuyo inevitable destino será perderse, amontonados, en cualquier rincón.

Triste es desengañarle, camarada dramaturgo: para forzar las puertas de las casas productoras es necesario triunfar antes — ruidosamente, mundialmente—en cualquier actividad. Sin el extraordinario éxito de público y crítica logrado en el teatro con su obra, Edward Knoblock no habría recibido, ciertamente, trescientos mil dólares por permitir que se llevara a la pantalla, bajo el título de *El pecado de Madelon, Claudet*. Tuvo, además, la suerte de que Helen Hayes alcanzara, por su interpretación de la protagonista, el título de "mejor actriz del año", otorgado por la Academia de Ciencias y Artes Cinematográficas. Y es ahora cuando Edward Knoblock podrá vender a los estudios todas sus obras. Antes hubiera sido inútil intentarlo.

El Caso De Blasco Ibañez

Se reprocha con frecuencia a Hollywood la repetición de temas a que da lugar cualquier película afortunada, el escaso número de asuntos verdaderamente originales y capaces de elevar el nivel cultural del público o descubrir nuevos horizontes artísticos. El reproche no es injusto, desde luego; pero es preciso no olvidar los días de esfuerzo y miles de dólares que en el cine cuesta cualquier tentativa poco afortunada. No es extraño, pues, que el productor quiera principalmente asegurar el éxito del futuro *film* ateniéndose a lo ya conocido y aprobado por el público. El arte es el arte; pero el negocio es el negocio. ¿Para qué arriesgar una fortuna en descubrir talentos inéditos teniendo a mano, por ejemplo, un doctor Jekyll y míster Hyde con millones de lectores esparcidos por el mundo, que sentirán, al menos, la curiosidad de ver vivir en la pantalla el inquietante y extraño personaje?

El caso de Blasco Ibáñez es característico. En su primera visita a Hollywood, el ilustre novelista no logró convencer a nadie de que sus libros eran unos espléndidos guiones cinematográficos. Poco tiempo después, se publicaba, en Nueva York, la versión inglesa de *Los cuatro jinetes del Apocalipsis*, y ante el éxito fulminante de la novela, cuyas ediciones se multiplicaban de manera prodigiosa, un productor de California ofreció al autor, por los derechos cinematográficos, cien veces más de lo que él había pedido antes. En la interpretación de la cinta se hizo famoso Rodolfo Valentino, y ya todo fué fácil para el gran don Vicente en Hollywood. *Los enemigos de la mujer, La tierra de todos, Entre naranjos...* Las mismas novelas que antes rechazaron, pudo venderlas, después, en el precio y condiciones que tuvo a bien imponer.

Hechos Sensacionales

Naturalmente, no todos los *films* son trasunto—más o menos fiel—de algún libro famoso. Los crímenes sensacionales, las grandes estafas, los escándalos y proezas de toda índole son fuente inagotable de argumentos. Poco sospecharían japoneses y chinos, al comenzar a destruirse mutuamente por los más modernos procedimientos, el magnífico filón que iban a descubrir al cinema proporcionándole asuntos como *El expreso de Shanghai*, iniciador de un estilo que tardará en agotarse. Ivan Kreuger, al repasar los extraños capítulos de su vida aventurera, si es fácil que alguna vez pensara que compondrían una buena película. Y, en efecto, el cinema no ha desdeñado el material: acaba de filmarse *El rey de los fósforos*, primera y seguramente no última banda, inspirada en su fastuosa vida y trágico final.

No piensen, sin embargo, que basta tomar un hecho cualquiera de resonancia mundial y transformarlo en argumento de cine. Lo más que conseguirían con ello — si fueran extraordinariamente afortunados—es que les compraran, por unos dólares, la idea original para ser estructurada por los especialistas del estudio. Recuerden que hasta los *films* de guerra, acaparadores de la pantalla a partir del éxito formidable de *El gran desfile*, fueron, en su mayor parte, inspirados por libros famosos: *El precio de la gloria, Sin novedad en el frente, Remordimiento*, filmado ha poco, según el bello drama de Maurice Rostand, *L'homme que j'ai tué*, y digno de completar con su alarido humano, de horror y de dolor, este ciclo de *films* antibélicos.

Actores-Autores

Queda todavía otro camino para hacer admitir en los estudios un argumento: alcanzar fama como actor o director.

John Gilbert, que vanamente intentó ser argumentista en su "primera juventud", acaba de interpretar con el mayor éxito *Madame y su chofer* (*Downstairs*) sobre un guión escrito por él mismo; Marion Davies y James Gleason colaboraron en el argumento y en la interpretación de *Is zat so;* Buster Keaton escribió casi todos los argumentos de sus películas mudas, y Erich Von Stroheim, director eminentísimo, está considerado también como uno de los más notables escritores-actores.

* * *

Ya lo saben los aspirantes a argumentistas: triunfen en el teatro, en la novela, en la política, en los toros... Es igual: la cuestión es que su nombre figure, por cualquier causa, en primera plana de los grandes rotativos norteamericanos. Y entonces los productores le pagarán por un argumento mucho más de lo que pudieran soñar en sus horas más optimistas.

Betty PRICE.

James Gleason, el colaborador de Marion Davies en el argumento de "Is Zat So".

Uno debe figurar por cualquier causa en la primera plana de los grandes rotativos

John Gilbert, que intentó vanamente ser argumentista en "Su primera juventud", acaba de interpretar con el mayor éxito "Madame y su chofer" sobre un guion escrito por el mismo.

Experiencias De...

(Continuación de la página 12)

meses al cabo de los cuales, una noche en que estabamos solos, yo creo que preparada la entrevista por mi madre de acuerdo con Antonio (que así se llamaba el medico), me declaró su amor y me pidio que fuera su esposa. Yo le conteste noblemente rechazando su cariño, descubriendole el estado de mi corazón y contandole la causa de la enfermedad que motivo el que nos conociéramos. No insistió entonces respetando mi estado de animo, pero en el transcurso de un año fui objeto de tales atenciones, delicadezas y pruebas de cariño por su parte, que me fueron atrayendo a él sin darme cuenta y en la actualidad vivimos casados y felices, en espera del fruto de bendicion con que Dios nos quiere favorecer en plazo proximo.

Creeme, lectora, el obrar bien siempre encuentra su recompensa y cuantos mas escollos se hayan tenido que salvar, mayor es esta.

P. H.

Nuevo CINE-KODAK

. . . Reduce el costo de "filmar" a la MITAD

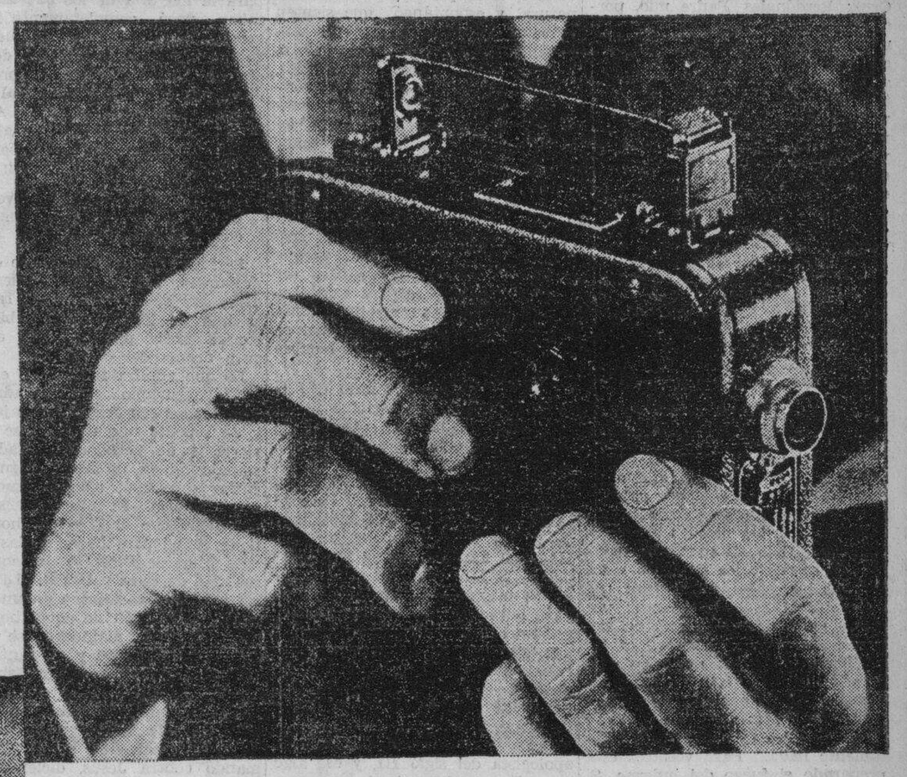

El Cine-Kodak Eight (8) es tan diminuto y liviano que cabe en el bolsillo del saco o en la bolsa de mano de las señoras.

UNA verdadera cámara de "cine" para aficionados, nueva película y nuevo proyector, a precios populares. Eso es lo que miles habían anhelado: ahora lo tienen en el Cine-Kodak Eight (8), que reduce el costo más de la mitad. Véase en las casas del ramo: se recibirá una grata sorpresa, por el precio y la calidad de los resultados. O bien mándese el cupón para más detalles.

Nuevo principio: 1 metro que hace por 4

El Cine-Kodak Eight (8) admite un rollo de película especial de 16 mm. de ancho y 7 m. 62 de largo que hace las veces de 30 metros. La película pasa dos veces frente al objetivo, impresionando dos filas de imágenes. Sin cargo adicional, los peritos de la Kodak se encargan de revelar esta película, separarla, pegarla y devolverla en un rollo de 15 metros y 8 mm. de ancho, listo para ser proyectado en el Kodascope Eight (8), también seguro y sencillo.

KODAK PHILIPPINES, LTD.
434 Dasmariñas, Manila

Sírvanse mandarme su folleto acerca del "cine" en el hogar con el Cine-Kodak Eight (8).

NOMBRE

DIRECCION

—20

Cine-Kodak EIGHT (8)

Nuevo invento Kodak para "cine" en el hogar

DESCONFÍESE

para EVITAR FALSIFICACIONES

Exigir

sobre todos NUESTROS PRODUCTOS el SELLO de GARANTIA como ALLADO

Parfumerie ED. PINAUD
18, PLACE VENDOME - PARIS

Poudre de riz IXORA

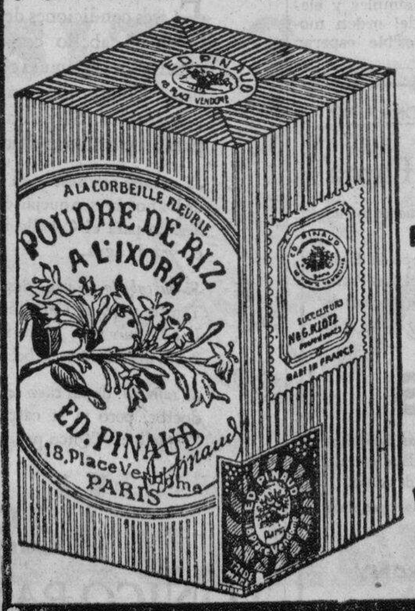

LA MEJOR PERFUMADA

LA UNICA VERDADERA

M.E.C.D. 2016

LA CARIDAD Y EL PERDON SON NECESARIOS PARA LA PAZ

(Continuación de la página 8)

de la gloria, dice S. Pablo, nunca le hubieran crucificado. Pero, entonces no se hubiese cumplido la justicia divina; no hubiera Jesús hecho ese acto de humildad, ni hubiera dado ejemplo, en el acto más tremendo de su vida, del perdón que nos enseñó en el Padre Nuestro, y del amor a nuestros enemigos que nos enseñó en el Sermón de las Bienaventuranzas. Porque, preciso es no olvidarlo, el Evangelio de Jesucristo es el Evangelio del perdón, porque es el Evangelio del amor y de la caridad.

Hoy más que nunca se necesita el perdón de Dios

2.—Si ha habido algún momento en la historia en que los hombres hayan necesitado más el perdón de Dios y el perdonarse entre si, ese momento no supera al actual. Las blasfemias y maldiciones contra Jesucristo y su Iglesia, hoy más que nunca se han recrudecido. Todos los pueblos se han levantado contra su Cristo y Redentor. De todos los puntos de la tierra se levanta hoy un grito, como el de la muchedumbre del Calvario, grito de desprecio y de odio contra Jesús, y no se dan cuentan de cómo responde El con el amor y el perdón. Odios entre hermanos, venganzas horrorosas, aun por parte de aquellos que deberian ser por su carácter imitadores estrictos de Jesús. Naciones contra naciones; pueblos contra pueblos, sedientos de guerras y venganzas. Y no son capaces los más fuertes de perdonar a los mas débiles; no; su odio llega hasta la crueldad, hasta derramar la sangre, como si fuesen animales de distinta especie. Para ellos vale aun la máxima de los antiguos, criticada por Jesucristo: Ojo por ojo, y diente por diente. Y: amaras a tu prójimo y odiarás a tu enemigo. Y aquella otra fórmula del poder pagano; Oderint dum metuant; que me odien con tal que me teman. Creen que solo asi se hacen respetar y temer, y que perdonar es un signo de debilidad que no puede salvar el honor manchado. Esto quiere decir que el perdonar es uno de los actos más difíciles para el hombre. ¡O abismo insondable del corazón humano, por nadie conocido tan perfectamente como por Jesús! Pero, El veia la necesidad que tienen los hombres de perdonarse entre si, para que despues Dios les perdone y se puedan salvar. ¡Cosa extraña! Los hombres quieren de Dios el perdón a la hora de su muerte, pero pasan la vida sin perdonar a sus enemigos.

Comparando aquellos desgraciados que le escarnecían y ultrajaban en el Gólgota, con estos desventurados que cegados por odios satanicos pretenden reproducir la dolorosa escena del Calvario, no puedo menos de levantar un grito de protesta, y con el corazón herido por el dolor y la mirada fija en ese Crucifijo, repetir las dulces palabras que El pronunció desde la Cruz: Perdónales, Padre mio, porque no saben lo que se hacen. Si; no saben lo que se hacen. Creen que van a destronar para siempre a Cristo, y en realidad preparan su triunfo y resurrección. Creen que van a arrancar del corazón cristiano el amor y la adoración a Jesús, y lo que hacen es suscitar santos que sufren y perdonan a ejemplo del Redentor, y en cuyos cuerpos se reproducen, como en aquella santa de Baviera, los estigmas de la Pasión.

Caridad y perdon para que haya paz

¿Porqué se ocultan los odios y rencores e hipocritamente se adula al amigo, y se le habla de amor, de concordia y de paz? ¿Porque vivimos en una sociedad donde se cometen tantos crimenes, hay tantas venganzas, y se derrama la sangre del inocente? ¡Ah! Si Jesús hablase hoy desde lo alto de este lugar, ciertamente que renovaria contra algunos personajes de nuestros dias las mismas acusaciones que dirigió en su tiempo contra los escribas, los saduceos y los fariseos hipócritas, y les diria: ¡Ay de vosotros! raza de viboras; vosotros malgastais el dinero del pobre y del obrero; engañais a los pueblos y naciones; no buscais sino vuestro propio interes; sois amigos de aquellos con quienes podreis medrar, y la verdad, la justicia y la caridad no os importan absolutamente nada. Para vosotros está preparado el fuego del infierno. Si no hay justicia ni caridad, ¿cómo habrá perdón? Y si no hay perdon ¿cómo podrá haber paz? El único camino para la paz es la caridad cristiana, y la manifestación sublime de la caridad es el perdón. ¿Buscais acaso otra moral en el mundo? Tened en cuenta que no la encontrareis jamás, cuyo ideal supere el de la moral de Jesucristo. Contra la moral de conveniencia, que vosotros practicais, Jesucristo opone la moral de su Evangelio, fundada en los principios inmutables de la ley natural y eterna. Contra la moral egoista y utilitaria, que se manifiesta en vuestras acciones, Jesucristo opone la moral sobrenatural, de su Evangelio, basada en la caridad. Y El es el primero que la practica, haciendo un acto extraordinario en el momento supremo de su vida. El vence el mal con el bien; responde a la iniquidad y al ultraje con la justicia, la mansedumbre y el silencio; y a las fierezas de la persecución y de la calumnia con un perdón universal.

En cierta ocasión, los escribas y fariseos presentaron a Jesús una mujer cogida en adulterio, y le dijeron: Maestro, esta mujer acaba de ser sorprendida en adulterio. Moises manda apedrear a las tales. Tu ¿qué dices? Querian tentar a Jesús y acusarle. Jesús se inclinó hacia el suelo, y con el dedo escribia en la tierra. Ellos continuaban preguntándole. Entonces Jesús se enderezó y les dijo: El que de vosotros se halle sin pecado tire contra ella la primera piedra. Y volviendo a inclinarse otra vez, continuaba escribiendo en el suelo. Mas, oida tal respuesta, se fueron escabullendo uno tras otro, comenzando por los mas viejos, hasta que dejaron solo a Jesús y a la mujer, que estaba en medio. Entonces Jesús, levantándose le dijo: Mujer ¿dónde estan tus acusadores? Nadie te ha condenado? Y ella respondió: Ninguno, Señor. Y Jesús le dijo: Pues tampoco yo te condenaré. Anda y no peques más en adelante.

Por encima del castigo está el perdón

He aquí uno de tantos episodios del Evangelio, donde aparece Jesús perdonando a los pecadores, y condenando a los acusadores e hipócritas. Al leerlo, todos nos movemos a compasión por la mujer, y odiamos la maldad de los que la condenaban, como si ignorasen que por encima del castigo está el perdón de Dios. ¿Dónde estan tus acusadores? preguntaba Jesús a la mujer. ¿Dónde estan hoy, preguntamos nosotros, los que condenaron y crucificaron injustamente a Jesús, puro sin mancilla y el más Justo de todos los hombres? ¿Que dice la historia de los que le blasfemaban y maldecían? El Profeta David nos lo dirá: "Vi al impio sumamente ensalzado como los cedros del líbano; pasé de allí a poco y no existía ya; le busqué, mas ni rastro de él pude hallar". Confundidos para siempre ante la victoria y el triunfo de N. S. Jesucristo, no merecían estar en el Evangelio, porque son la mancha de la humanidad y la deshonra del pueblo judío. Así pasará tambien a los que hoy persiguen a Jesús y a su Iglesia, y a los que no perdonan a sus enemigos; porque no quisieron aprovecharse de la gracia que Dios les ofrecía, ni quisieron reconocer en esa imagen Redentora del Crucificado la señal más poderosa y el baluarte más firme de la paz y del amor.

Amor sobrenatural para la filantropia

3.—Es muy facil, y por eso, es tan común, el hablar de filantropía, de fraternidad universal, y de otros epítetos que significan el amor natural y espontáneo que sienten entre si los hombres, seres de una misma especie o naturaleza. Pero, todos estos nombres estan vacios, carecen de realidad, son puramente quiméricos, si no estan animados e informados de un amor sobrenatural, es decir, de un amor fundado en el amor de Dios; y esto es lo que se llama la caridad. Hoy hay la tendencia a considerar a los hombres prescindiendo de Dios, y esto no es mas que puro naturalismo y paganismo, porque de la misma manera pueden ser considerados todos los animales. Además, esto es completamente contrario a la religión, la cual se funda en la relación del hombre con Dios.

Ahora bien; es necesario que el hombre se preocupe seriamente del problema religioso; en otras palabras, de su alma, y por lo tanto, de su salvación. Se habla mucho de indiferencia religiosa, pero, yo creo que el indiferentismo en materia de religión es mas superficial de lo que comunmente se cree; es más una utopía que una idea fundada. El fondo del corazón humano es mejor de lo que a primera vista parece, y hay pocas personas, por muy malas que se las suponga, que carezcan de sensibilidad espiritual, o cuya conciencia esté obscurecida completamente. En el fondo de todos los hombres hay algo indefinible, pero naturalmente cristiano, como decía un gran apologista del siglo III, y ese algo lo endurecen las miserias y pecados de la vida, pero, la caridad divina puede bajar hasta allí y lavar aquella alma inmunda y levantarla a un excelso grado de santidad. Asi hizo con la Magdalena, así hizo con San Agustin, asi hizo con San Francisco de Asís, asi hizo con el Apóstol San Pablo, y así hace miles y miles de veces con pecadores obstinados y empedernidos. Este es, mis queridos hermanos, todo el drama de la conversión. Pero, para dar este paso, es preciso primero levantar los ojos a Dios, y decirle: Padre mio, y entonces podremos llamar a nuestros semejantes con el nombre de "hermano"; y entonces, tambien podremos ya hablar de fraternidad y de filantropia. Sabed que en todos los hombres somos pecadores. El que no es justo todavía, que se convierta; y el que lo es, que se justifique mas y mas, dicen los Libros Santos. Sino, decidme: ¿Quién es aquel que al fin de su vida no ve que ha exagerado su odio o su amor? ¿Quién es aquel cuya conciencia no le remuerde de un solo pecado? Todos necesitamos repetir la palabra de Jesús con el mismo espíritu con que El la pronunció en su agonía; y por eso, precisamente, porque los Santos la han repetido y practicado, sentían sus almas henchirse de amor divino y de indulgencia. Un corazón bueno es un corazón para quien Dios es bueno; pero, de El recibe todos los bienes, y por eso, da y perdona a sus semejantes. He aqui la transfiguración del hombre, su transformación en hijo de Dios por participación, heredero del reino de los cielos.

Evangelio de misericordia

¡Oh! cuánta alegría y tranquilidad causará en nosotros a la hora de la muerte, cuando veamos delante de nuestros ojos a ese mismo Cristo, cuya muerte ahora meditamos, y recordemos esta palabra de Jesús a su Padre: Padre mio, perdonadle. Ojalá podamos nosotros corresponderle con esta otra palabra: Como yo he perdonado, Dios mio, perdonadme.

Recordad la respuesta que un día dió N. S. Jesucristo a San Pedro, cuando le preguntaba por el número de veces que debiamos perdonar a nuestros hermanos. Hasta 70 veces 7, respondió Jesús. Recordad tambien aquella parábola del Rey que perdonó la deuda a uno de sus criados, porque no tenía con qué pagarle, y en cambio este no quiso perdonar a un compañero que le debía, y le hizo meter en la cárcel. Por eso, habiéndose enterado el Rey, le castigó a él de la misma manera. Recordad, en fin, aquella otra parábola del Hijo pródigo, perdonado por su Padre al oir de él las siguientes palabras: Padre mio, pequé contra el cielo y contra ti; ya no soy digno de ser llamado hijo tuyo.

He aqui, Señores, el Evangelio de Jesucristo; Evangelio de misericordia y de perdón. Por eso, entre los 7 Sacramentos de la Iglesia de Jesucristo, que fluyeron de los brazos de la Cruz, hay uno que expresa exactamente la idea encerrada en la primera palabra de Jesús: es el Sacramento del perdón o de la Penitencia. Allí Jesús por medio de su ministro repite de nuevo la palabra que pronunciara en el Calvario, y el pecador recibe con el perdón, la gracia sobrenatural, prenda segura de la gloria, fin y término del acto de la Redención.

Cuando la Madre de Jesús María Magdalena, Juan y las santas mujeres que acompañaron a Jesús hasta la cumbre del Calvario, oyeron la primera palabra de Jesús, debieron quedar profundamente impresionados y conmovidos; pero, para la mayoría de los que allí estaban pasó completamente inadvertida. Un solo hombre, que poco antes blasfemaba al lado de Jesús, quedó hondamente sorprendido al oir tales palabras. Se calló de repente y miró con estupor a Aquel ser tan extraño que perdonaba a los mismos que le habían crucificado. Este era uno de los ladrones.

SEGUNDA PALABRA: "En verdad te digo, que hoy estarás conmigo en el paraiso".

1.—La segunda palabra que Jesús pronuncia, va dirigida al buen ladrón. El episodio del buen ladrón es uno de los más admirables y consoladores para nosotros en el gran drama del Calvario.

Lo que admira sobre todo es cómo al principio ambos ladrones crucificados con Jesús le ultrajaban, y de repente uno de ellos se convierte, y de pecador obstinado se transforma en un santo, digno de entrar con Jesús aquel mismo dia en el paraíso. El mismo Jesús había dicho que el Hijo del hombre tiene virtud para hacer de las piedras hijos de Dios. Y he aquí la realidad de estas palabras. La gracia infalible transforma en un momento el corazón de aquel hombre malvado, y de malhechor se convierte en penitente y en santo.

Es el mismo Evangelista San Lucas quien nos describe el episodio de la siguiente manera:

"Y uno de los ladrones que estaban crucificados, seguía blasfemando contra Jesús, diciendo: Si tu eres el Cristo, sálvate a ti mismo y a nosotros. Mas, el otro le reprendía diciendo: Cómo ¿ni aun temes a Dios, estando como estas en el mismo suplicio? Nosotros, a la verdad, estamos en él justamente, pues pagamos la pena merecida por nuestros delitos; pero, este, ningun mal ha hecho. Y decía después a Jesús: Señor, acuérdate de mi cuando hayas llegado a tu reino. Y Jesús le dijo: En verdad te digo, que hoy estarás conmigo en el paraíso".

Ved aquí el cuadro donde se encaja propiamente esta segunda palabra. Un breve diálogo entre los dos ladrones; una corta oración de uno de ellos a Jesús, y una respuesta de Jesús. ¿Queréis más breve-dad en una conversión tan admirable? Es que Dios no necesita mucho tiempo para entrar en un alma, y esto es sumamente consolador para nosotros. Consideremos por breves momentos cambio tan radical.

2.—Esta segunda palabra es una consecuencia de la primera. Jesús pidió antes perdón para todos los que le blasfemaban, y la conversión repentina de uno de los ladrones es efecto de ese perdón de Jesús, que ya entonces se manifiesta de la manera más emocionante. Es el primer trofeo de su sangre y el primer fruto de su Redención.

El cambio que se advierte en el buen ladrón no ha podido ser sino efecto de una gracia extraordinaria. El ha oido y continua oyendo todas las blasfemias que suben hasta la Cruz. Ha oido tambien la oración de Cristo y su silencio le ha emocionado profundamente. Le parece adivinar la gran injusticia que se ha hecho, clavando en una Cruz a ese Mesías, Rey de los Judios e Hijo de Dios, junto a ellos dos, verdaderos malhechores. Movido por un sentimiento profundo de justicia, cree que tarde o temprano un Dios vengativo se cierne sobre el drama del Calvario. Y dirige una mirada a Jesús, y a medida que habla se diría que una luz sobrenatural ilumina su espíritu. "No, no;—diría en su interior,—este hombre que muere como nosotros, pero que perdona y ora al morir, no puede ser un hombre ordinario. Se le ha tratado cruelmente, burlándose de él. Se le ha crucificado porque es un Mesías falso. Pero ¿y si fuese el verdadero Mesías? ¿si fuese el Hijo de Dios? ¿el mismo Dios? Si; El es; y yo lo creo, lo siento en mi alma, lo confieso, y le adoro". Estas o semejantes palabras diría en su interior el buen ladrón. Y volviendo de nuevo su vista hacia Jesús, murmuró: Señor, acuérdate de mi cuando hayas llegado a tu reino. Palabras son estas que llevan consigo implícitamente un acto sublime de fe, de esperanza y de caridad; de todas las virtudes teologales y cardinales. Entonces comprende iluminado por la gracia, cómo todos sus pecados y todas sus iniquidades pasadas pesan sobre los hombros de Aquel Hombre-Dios, y si hubiese podido desprenderse de su cruz, hubiera besado aquella sangre redentora que manaba de las llagas de Jesús. Pero, Jesús, inmovil también sobre la Cruz, que no puede levantar sus brazos para bendecirle y perdonarle, le mira y le dice: En verdad, yo te lo digo: hoy estarás conmigo en el paraíso. Un profundo silencio reina entonces en el Calvario.

El secreto de la Santificación

He aquí, mis amados hermanos, el secreto de la santificación y de la salvación eterna. Reconocer un Dios en un Hombre humillado; distinguir a través de los suplicios, la gloria del Rey eterno. Humillarse ante el silencio de Dios mientras parece que triunfa la iniquidad.

Despues de lo que acabamos de ver, ¿quién puede dudar, por más desesperado que se encuentre, de que Dios está dispuesto a perdonar a todos los hombres, y que no basta otra cosa de nuestra parte, sino no poner obstáculos a su gracia suave y fuerte, que ilumina nuestra inteligencia y mueve nuestra voluntad? Mirad al Calvario; toda la vida del buen ladrón ha quedado borrada en un instante, en algunos segundos, por el perdón divino, y una vida nueva inunda y late en su alma. ¿Os espanta la justicia divina? ¿Dónde está? Yo lo que veo es que su misericordia y su bondad se quieren comunicar a los hombres, y llevar al reino de los cielos a los que cooperan con su gracia. Jesús es el Cordero de Dios que quita los pecados del mundo; y aquí estan comprendidos los del buen ladrón los nuestros, y los de todos los hombres que han existido, existen y existirán.

3.—Os he hablado de la obra de la justificación, tomando como tipo y modelo al buen ladrón, porque en él estaban representados todos los justos, todos los predestinados. Pero, la redención de N. S. Jesucristo puede aun considerarse de una manera más general, mas universal. Colocándonos en las alturas de la Providencia sobrenatural, vemos que Dios N. S. usa de dos medios en la justificación de los hombres. A unos los justifica de repente, como al buen ladrón, como a San Pablo, como a San Agustin, y estos son casos extraordinarios, efectos de la infalibilidad de la gracia y manifestación suprema de la omnipotencia y de la gloria de Dios. Pero, para con la inmensa mayoría de los hombres, Dios usa las vias ordinarias de su Providencia general, como, por ejemplo, las inspiraciones interiores, los buenos ejemplos, los sermones, las buenas amistades, el ambiente en que uno vive. Por esto, yo debo atenerme ahora a este segundo medio, que es el mas común y el que está más en nuestras manos.

Una cosa quedará siempre un misterio para el hombre, y es porqué no todos los hombres se salvan, y cómo, por ejemplo, habiendo ambos ladrones oido la misma primera palabra de Jesús, uno solo de ellos se convirtió y el otro no. Este es el pavoroso problema de la predestinación y de la reprobación, cuya solución la encontraron San Agustin y Santo Tomás de Aquino, únicamente en la voluntad y en la bondad divina, y el cual hacia estremecer a San Pablo y exclamar: "¡O profundidad de los tesoros de la sabiduria y de la ciencia de Dios! ¡cuán incomprensibles son sus juicios, y cuan inapelables sus caminos! "Lo que es cierto, y es lo único que nos interesa a nosotros, es que si algunos no se salvan es porque no quieren; porque N. S. Jesucristo murió por todos los hombres y su sangre mereció infinitamente para todos las gracias necesarias para la salvación.

La corrupción en la sociedad actual

Pues bien; concretándonos a los caminos ordinarios que usa Dios N. S. para nuestra santificacion y salvacion eterna, y que estan a las manos de todos, creo necesario hablaros en general del gran peligro de nuestros dias y de un remedio principal. Peligro que es necesario que desaparezca y que todos contribuyamos a su desaparicion. Me refiero al estado de corrupcion en que se encuentra la sociedad actual, y a la cual aludia el Santo Padre en una de sus últimas Encíclicas.

En cualquier momento en que os coloqueis de la historia humana, sin excluir el presente, es preciso distinguir en la sociedad dos elementos: el uno joven, nuevo; educado, dirigido y gobernado por el otro; y este otro, es el que informa al primero con sus enseñanzas, con sus actividades y con su influjo. Se habla de mejorar la sociedad, de reformarla y transformarla. Pero, muchas veces hay un error en esto, y es el querer comenzar por el elemento nuevo y joven. No niego que esto sea necesario; mas, lo que afirmo es que no basta, porque sucede lo siguiente: que a los jovenes, por una parte, se les aconseja y hasta se les exige un alto grado de perfeccion y de moralidad, y por otra parte, esos mismos jovenes, con todo su caudal de instruccin moral, al llegar a los 15, 20, 30 años empiezan a conocer mejor la sociedad en que viven, y ven el mal ejemplo de los de arriba, y que las mentiras, las injusticias, el egoismo, la adulacion, la irreligion, y otros muchos vicios, ayudan a poder vivir tranquilamente en las luchas de la vida, y a escalar tambien los puestos que ellos naturalmente ambicionan.

¿Dónde está la culpa? ¿Está en ellos o en el ambiente, para ellos nuevo, que respiran? Los pecados de la juventud son, la mayoria de las veces, irreflexivos y de ordinario signos de debilidad; en realidad, la juventud empieza la lucha por la existencia con el espíritu que le enseñaron. Lo que hay es que van cambiando poco a poco, y esto es debido, más que a otra cosa, al nuevo ambiente que respiran y que comienzan a conocer mejor, y por lo tanto a amoldarse a él. Por eso, es preciso reconocer que si se quiere que se mejore la sociedad, es decir, que sea ambiente propicio para el progreso moral de un pueblo, es necesario que el mejoramiento comienze por los de arriba, por los padres y madres de familia, por los profesores e intelectuales, por los gobernantes y encargados de dirigir la sociedad, en una palabra, por todos los que influyen mas o menos en la formación y desarrollo de la sociedad de la misma manera que en el hombre debe empezar por el alma.

La transformacion debe venir de arriba

Porque ¿cómo es posible esperar que la juventud presente, de suyo buena y con las mejores disposiciones, sea el dia de mañana lo que se quiere que sea, si se escribe contra Dios, se desprecian publicamente sus mandamientos, se habla contra la religión, se fomentan las modas indecentes, se escriben novelas y artículos completamente inmorales, se exponen al publico, con escandalo de las personas honestas y honradas, figuras pornográficas en revistas y periodicos, representaciones obscenas y algunas veces con titulos atractivos y aun santos, solo por amor al lucro y al dinero, pero, contrarias a los mas simples y elementares principios del orden moral? ¿Cómo es posible esperar progreso moral alguno, en una sociedad en que se comienza a corromper de esa manera a la juventud, donde se predican ideas subversivas contra la autoridad y el gobierno constituidos, donde se persigue al sacerdote y al religioso, donde se propagan doctrinas comunistas, ateas y revolucionarias, opuestas completamente al bienestar, al progreso y a la paz de la sociedad?

Decidme, pues: ¿Por dónde debe comenzar la transformación y el mejoramiento de la sociedad? No basta educar a la juventud; es necesario sobre todo que de los de arriba baje el ejemplo de las virtudes y de la moral, para que de esta manera sea más facil la justificación y santidad de los miembros que la forman, y para que las nuevas generaciones no se desilusionen al abrir los ojos ante la verdadera realidad de su porvenir y no desvien el rumbo de su formación moral y religiosa hacia el camino del mal y de la perdición.

Aquí teneis, Señores, el gran peligro que amenaza hoy día a la moral cristiana, única que hace al hombre honesto y honrado. Estamos en unos tiempos, dice Nuestro Santo Padre, semejantes a los que precedieron el diluvio; y tal vez Dios N. S. castigue a la sociedad moderna con una calamidad espantosa, para que las nuevas generaciones sean mejores, y puedan decir de la antigua aquellas palabras del Apocalipsis: "Ceciddit, cecidit Babylon magna, quae a vino irae fornicationis suae potavit omnes gentes. Cayó, cayó aquella gran Babilonia, que hizo beber a todas las naciones del vino envenenado de su disolución." Fué como un tifón que arrasó toda la tierra, y sembro tras si el exterminio, la destruccin moral, y la muerte. En cambio la nueva generación será como el buen ladrón, que a pesar de las blasfemias y maldiciones contra Cristo de la muchedumbre del Calvario, a pesar de las burlas y befas de aquella multitud, levanto sus ojos hacia Cristo, salvo su conciencia, defendio publicamente los derechos de la justicia y de la santidad, mereciendo el primero de todos los mortales oir aquellas palabras consoladoras: En verdad te digo, que hoy mismo estaras conmigo en el paraiso.

TERCERA PALABRA: "Mujer, he ahi a tu hijo" He ahi a tu madre

1- Mujer, he ahi a tu hijo. He ahi a tu madre. Es el discipulo amado de Jesus, testigo de esta tercera palabra, quien nos la ha conservado en su Evangelio. La primera parte la dirige Jesus a su Santisima Madre, y la segusda al Evangelista San Juan, que entonces representaba a todas las almas redimidas.

Estaban, pues, junto a la Cruz de Jesus, su Madre y otras santas mujeres. Habiendo mirado Jesus a su Madre y al discipulo que el amaba, el cual estaba alli, dice a su Madre: Mujer, ahi tienes a tu hijo. Despues dice al discipulo: Ahi tienes a tu Madre. Y desde aquel momento encargose de ella el discipulo y la tuvo consigo en su casa. He aqui el relato del Evangelio.

¿Porque tan breves palabras a su Santisima Madre, a aquella mujer que para Jesús habia sido todo dicha y todo consuelo durante toda su vida? Y, ¿porque ni una sola palabra de Maria nos conserva el Evangelio dirigida a su Hijo, en aquellos postreros momentos de su vida?¡ Ah! ¿no habeis sentido vosotros alguna vez que emocionados por una grande, extraordinaria alegria, o por una triste, desconsoladora desgracia de familia, vuestros labios no aciertan a pronunciar una sola palabra? Entonces habla el alma sola, los ojos, la mirada; pero, la lengua enmudece, porque hay entonces cosas que el alma solo puede expresar. Ademas, no todo esta escrito en los Evangelios, hay un Evangelio del corazon que no se ha escrito: solo se le siente.

Si Jesus en aquel momento supremo dice algunas palabras a su Madre en medio de tan inmenso dolor, es como Hijo de Dios y cabeza de la Iglesia,, cuyos miembros ya, representados en San Juan, encomienda a la Santisima Virgen. Porque alli estan los primeros miembros de la Iglesia, recibiendo de la Cruz las primicias de su Sangre. Alli esta la madre de Santiago y de Juan, aquella madre que un dia pedia a Jesus un primer puesto para sus hijos, sin contar con el caliz de la pasion. Alli esta Maria Magdelena, aquella mujer convertida, que dias antes derramaba el unguento sobre la cabeza de Jesus. Alli esta su discipulo amado, unico entre todos los Apostoles que ha acompañado a su Maestro hasta la cima del Golgota.¡ Oh! ¡como comprenderia entonces el sentido de aquellas palabras que habia oido al Bautista en las orillas del Jordan, al comenzar el ministerio de Jesus: He aqui el Cordero de Dios! ¡Como le vendria a la memoria aquel dia glorioso de la Transfiguracios sobre el monte Tabor, en que Jesús aparecia glorioso y triunfante, y no entre dos ladrones, sino entre Elias y Moises! ¡Como recordaria, en fin aquella ocasion deliciosa en la ultima Cena, en que recostado sobre el pecho de Jesus, oia las palpitaciones de su divino Corazon!

Todos estos recuerdos se agolparian tambien en la mente de Jesus, y sobre todo, el recuerdo de toda su vida tranquilla de Nazaret; pasada junto a su Santisima Madre, la cual tambien estaba alli presente, y esto desgarraba mas el corazon sensible del Salvador. Alli la veia, en medio de aquella escena sangrienta, livida, llorosa, desolada, sintiendo en sus entrañas la espada aguda que Simeon le habia profetizado con las siguientes palabras: Tu hijo esta destinado para ruina y resurreccion de muchos en Israel, y para ser el blanco de la contradiccion de los hombres; y para ti misma sera una espada que traspasara tu alma.

Dolor incomparable de una madre

La profunda afliccion y el dolor inmenso de Maria Santisima se comunican al Hijo al mirarle con aquellos ojos de amargura. Tambien parecen comunicarse a los demas, y decir: ¡O vosotros los que pasais por los caminos de la vida! mirad y ved si hay dolor semejante al mio! No creo yo que las Dolorosas que han dejado impresas en lienzos los mas celebres pintores, hayan acertado a expresar la realidad de aquel rostro y la amargura de aquellas facciones. Mejor hubieran hecho esos pintores si hubiesen imitado a aquel escultor griego que quiso simbolizar amargura infinita, e ideo la figura de Niobe llorando sobre los cadaveres de sus hijos. Mas, al llegar el momento de modelar aquel rostro acongojado, el buril fue impotente para expresar tanta desolacion, y el escultor tendio un paño sobre el triste rostro de Niobe, significando que aquel sentimiento no era susceptible de representacion plastica.

Pues bien; fué en medio de aquel triste espectaculo, aumentado por las tinieblas que iban cada vez mas cubriendo el espacio, cuando, Jesus de repente llama a su Madre y le dice; Mujer, he ahi a tu hijo. ¡Comó se debio conmover el corazon de Maria al oir tales palabras! ¡Se acercaria tal vez a la Cruz para besar con sus labios aquellos pies ensangrentados de su querido Hijo, y para levantar sus brazos y toda su alma hacia lo alto de la Cruz! Quien podra explicar el dolor supremo de Maria, Santisima, de aquella madre que experimentó más que ninguna otra, los sentimientos de la maternidad, por haber sido a un mismo tiempo Madre de un hombre y Madre de un Dios?

Maria Corredentora del genero humano

2.—Mas ¿cual es el sentido de esta tercera palabra de Jesus? Es tan solo consolar a su madre y a su discipulo amado o tiene otro sentido más profundo? ¿Cual es este? Vosotros amados cristianos que conoceis la doctrina de la Maternidad de Maria con respecto a todos los hombres, lo podeis saber. Vosotros, que no ignorais la doctrina de la Mediacion universal de María, fundada en su divina Maternidad y en sus sufrimientos al pie del Calvario, junto con Jesus, que redimia a toda la humanidad, lo podeis adivinar. Ella es llamada, por eso, Corredentora del genero humano, y precisamente alli, sobre la cima del Calvario, empezó a ser verdadera Madre nuestra. Alli unida con Jesus, pedia a Dios N. S. misericordia y perdon para todos los hombres; alli oraba por todos nosotros y nos merecía tambien con Jesus las gracias necesarias para nuestra salvacion.

Jesus le encomienda a Ella San Juan, que representaba a todos los hombres; y a todos y cada uno de nosotros representados en San Juan, Jesus nos señala a su Madre, como estrella y refugio de nuestra vida. A Ella, pues, debemos acudir, como Madre nuestra y como Madre de misericordia, para que ruegue por nosotros continuamente hasta la hora de nuestra muerte, cuando entonces recordemos las palabras de Jesus: Hijo, he ahi a tu madre, Ella tambien se acordara de aquellas otras de su divino Jesus: Mujer, he ahi a tu hijo. Con esta breve plegaria esta asegurada nuestra salvación, porque es una plegaria sobrenatural; no es el grito de un hijo en los campos de batalla llamando a su propia madre; es el grito angustioso de un hijo, a las puertas de la muerte, invocando a Aquella otra Madre que nos lego a todos nuestro Redentor. Todos entendemos ya esta oracion, que ha sido hecha para cada uno de nosotros. Mujer, he ahi a tu hijo; cuidate de el como si fuese yo mismo. Hijo, he ahi a tu Madre; invócala en todos los momentos de tu vida.

3.—Habiendo terminado Jesus esta palabra, permanecio en un profundo silencio. Mientras tanto, volvamos de nuevo nuestros ojos a su Madre. Ella esta alli, al pie de la Cruz, firme como columna de fortaleza contemplando la vida de su

(Continúa en la página 15)

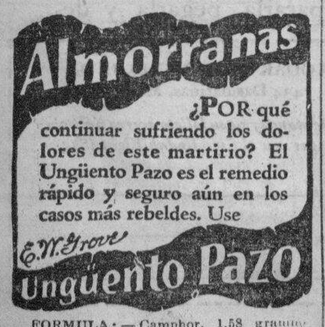

FORMULA: — Camphor, 1.58 gramme; Zinc Oxide, 1.44 gramme; Balsam of Peru 1.31 gramme; Carbolic Acid 0.79 gramme Petrolatum, 28.23 grammes.

Formula: Menthol 0.3 gm., Camphor 3 gm., Oil Eucalyptus 0.1 gm., Boric Acid 8.5 gm., Oil Pinus Pupilo 0.1 gm., Excipients to make 30 gm.

CATARROS
antiguos y recientes
TOSES, BRONQUITIS
CURADOS radicalmente
POR LA
SOLUCIÓN PAUTAUBERGE
que procura
PULMONES ROBUSTOS
y preserva de la
TUBERCULOSIS
L. PAUTAUBERGE
COURBEVOIE-PARIS
y cada cucharada contiene: Clorhidro-Fosfato de cal 50 centigramos. Creosota 19 centigramos.

NO HAY CONTACTO DE METAL CON LA PIEL
Acepte unicamente las legitimas LIGAS PARIS con la marca de fábrica de la figura hincada. Son las únicas que aseguran completa satisfacción.

Muller & Phipps (Manila) Ltd.
National City Bank Bldg.
Representantes en Manila
El Pináculo de Fama
Fama permanente se obtiene mediante mérito genuino.
La figura hincada, la marca adoptada desde muchos años por los fabricantes de LIGAS PARIS, se hizo famosa porque representa un producto de mérito supremo.
LIGAS PARIS
Las LIGAS PARIS son confeccionadas meticulosamente, con materiales de la mejor calidad y vienen en una gran variedad de anchos y de colores.
Compre usted siempre LIGAS PARIS genuinas —Rehuse imitaciones.
A. STEIN & COMPANY
Chicago — New York, U. S. A.

Sufre ud. de aridez en el cuero cabelludo caspa caida de pelo?
EL "Vaseline" Tónico para el Cabello, alivia estas tres condiciones de que muchas personas se quejan. Suple el cabello con aceite valuable para el cuero cabelludo. Estimula el crecimiento de cabellos saludables. Compre hoy mismo un frasco de esta famosa preparación. Siga el tratamiento que se describe abajo para su particular dificultad. Es muy simple.
Si su cuero cabelludo y su cabello son áridos (la mayor parte de los hombres se quejan de ello) use un poquito de "Vaseline" Tónico para el Cabello todos los dias como un suavizador en vez de agua.
Si su cabello se cae, dése un buen masaje con "Vaseline" Tónico para el Cabello antes de cada lavado de cabeza. Use la punta de los dedos con un movimiento de rotación hasta que su cuero cabelludo se sienta suave.
Si sufre ud. de un caso severo de caspa, necesita consultar un doctor, pero si la caspa es poca, dése unos masajes con "Vaseline" Tónico para el Cabello, según se explica arriba.
Vaseline
MARCA DE FABRICA
TÓNICO PARA EL CABELLO

HOY...
LOS PRECIOS DEL
Majestic
PONEN LA REFRIGERACION ELECTRICA A SU ALCANCE
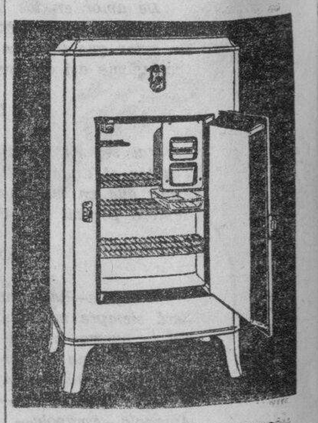
FACILES CONDICIONES
Para gozar de las ventajas y del ahorro de dinero de un refrigerador eléctrico, no demore mas. Los precios del Majestic son los mas bajos que se han conocido en la industria de refrigeradores "de luxe" o de alto standard. Hé aqui la manera mas económica y libre de molestias en la conservación de alimentos que esta a su alcance!
Catorce Grandes Modelos Precios desde
P250.00
Majestic
REFRIGERATOR
AUTOMATIC ELECTRIC
The A. — & — P.
Co., Inc.
Tel. 2-35-80
613-617 Muelle del Banco Nacional Manila

M.E.C.D. 2016

Filipinas Llevara a Cabo la Moral Perfecta en el Oriente

(Continuación de la página 14)

Hijo, que poco a poco se va extinguiendo. Todas las virtudes ejercito la Santisima Virgen en aquel trance doloroso; pero, a nuestros ojos la virtud de la fortaleza resplandece con un brillo singular. Otra madre hubiera tratado de desclavar a su hijo; otra madre hubiera dado gritos de dolor; otra madre hubiera corrido loca de un lado para otro en busca de defensa, de alivio y de consuelo. Maria Santisima, fija, inmovil, junto a la Cruz, sufre y adora con una fortaleza invencible los designios de Dios N. S. Ella es, pues aquella mujer fuerte y valerosa que buscaba aquel Sabio de Israel, y cuyas virtudes ponderaba con toda minuciosidad. Si; María Santísima es esa mujer llena de gracia y de todas las virtudes, inconmovible sobre la cima del Golgota en el momento que se verifica el sacrificio cruento de su amadísimo Hijo. Ella es, pues, el tipo y modelo de todas las madres, de todas las mujeres en las luchas de la vida. Y ved aquí, como esto nos lleva de la mano a hablar brevemente del apostolado de la mujer cristiana, de su fuerza moral en la familia, y en la sociedad.

La mujer base de la familia y la sociedad

Vosotros sabeis el influjo de la madre en la familia, que ella es la que forma el alma del niño, es decir, del hombre del mañana, del ciudadano del porvenir. Del influjo de la mujer en la sociedad, vosotros sabeis mejor que yo la tendencia actual a que ocupe, al igual del hombre, cargos y ocupaciones públicos. Es, en una palabra, todo el problema del feminismo, el cual puede tener dos modos o maneras completamente distintos. Uno en sentido anti-moral y anti-religioso, y este hay que evitarlo necesariamente. Otro es en el sentido cristiano, espiritual y moral, y este es necesario defenderlo y propagarlo.

La mujer es la base de la familia y de la sociedad, y si esta base está corrompida y viciada, todo el espiritu de la familia y de la sociedad quedará inficionado. Un sabio español ha dicho: "La sociedad se mide por el alma de sus mujeres. Dígame el hijo cuál es la virtud de su made, y yo le diré cómo es él. Dígame el esposo cuál es la virtud de su esposa, y yo le pintaré cómo es su alma. Dígame como son las mujeres de una nación en la familia, en la sociedad y en la Patria, y yo os profetizaré lo que será en esa nación, de la Patria, de la sociedad y de la familia."

Por lo mismo que el corazón de la mujer es más sensible que el del hombre, su moral debe ser más delicada, y faltan a esta, al decoro y a la honestidad, todas aquellas mujeres que visten modas inmodestas que hieren a la moral pública. De estas ha dicho satircamente un autor moderno: "Entre el modo de vestir de algunas mujeres de hoy día, sobre todo en salones, teatros y bailes, y la manera de vestir de las mujeres de la selva, cada dia va habiendo menos diferencia." Faltan a sus deberes maternales, todas aquellas madres, en fin, que guiadas por cierta negligencia, no se preocupan de inculcar en sus hijos los principios y las máximas de una clara moralidad.

El apostolado femenino es grande y extenso

¡Cuanto bien puede provenir a la sociedad de una mujer cristiana! Y, por el contrario; ¡cuánto mal causará la mujer si sus acciones son escandalosas para los demás! Ejemplos dignos de imitación los teneis en la historia! ¿No recordais a Santa Teresa de Jesus y a Santa Juana de Arco, a Santa Catalina, Santa Rosa de Lima y a Isabel la Católica? ¿No veis con vuestros propios ojos a esas mujeres de la sociedad moderna, que se llaman las Hermanas de la Caridad, que se esparcen por todos los confines del mundo, llevando por doquier la fe, la fortaleza, el amor y el consuleo, cual otras Evangelinas, desengañadas de las ilusiones del mundo? Y sin ir más lejos, junto a esa Cruz, ¿no teneis a Aquella mujer poderosa y fuerte, más que aquellas otras del pueblo de Israel, que se llamaron Debora y Judit, modelo de todas las virtudes, y gloria la mas pura y hermosa del fenemismo cristiano, el cual es libertad, respeto, caridad y amor."

Vuestor apostolado es muy grande y muy extenso, ya que vuestro dominio se extiende desde el hogar hasta los salones públicos de la sosiedad. Vuestro ejemplo arrastrará a los hombres, y lo mismo que Santa Mónica consiguió con sus lágrimas y oraciones transformar el corazón de su hijo San Agustín, así tambien vosotras con vuestro ejemplo podreis llegar a transformar la sociedad en que vivís, y dirigirla hacia aquella moral que debe ser siempre el ideal de la mujer cristiana.

Nunca como después de la muerte de Jesucristo, en que la mujer fué levantada del estado de abyección en que la habia sumido el paganismo, nunca como ahora es más responsable la mujer en los que se refiere a su influjo y a su fuerza moral dentro de la familia y en la sociedad. Si no utiliza ni desarrolla todo el conjunto de gracias y beneficios que ha recibido a raiz de la Redención, tal vez su responsabilidad sea mayor que la del hombre, dada la trascendencia de su influjo y la fuerza que ejerce en la formación de un pueblo.

CUARTA PALABRA: "Dios mio, Dios mio; porqué me has desamparado?"

1.—Las tres primeras palabras Jesus las pronunció poco despues del mediodia. Terminada la tercera, quedó en un profundo silencio mas de dos horas, y durante todo este tiempo las tinieblas y la oscuridad iban cubriendo mas y mas el espacio. Un espanto terrible comienza a dominar entre las gentes. Toda Jerusalen, sumida en la mas profunda noche, va a darse cuenta del crimen horrendo que se verifica fuera de sus muros. Sobre la cabeza de Cristo moribundo va a desencadenarse la colera divina. Pero, antes Jesus va a pronunciar cuatro palabras mas.

Ya ha consolado a sus enemigos con el perdon, ya ha consolado al buen ladron con su misericordia, ya ha consolado a su Madre y a su discipulo con una palabra de ternura y de amor. Y a El, nadie le consuela; todos le abandonan; nadie le habla. Su mismo Padre, sordo a sus gemidos y a sus sufrimientos, le ha abandonado tambien. Entonces Jesus, con una voz potente y extraordinaria, pronunció la cuarta palabra, haciendose eco de un Salmo davidico.

Los dos Evangelios de San Mateo y San Marcos no nos han conservado mas que esta palabra de Jesus, pero en su original arameo.

Cerca de la hora nona exclamó Jesus con una gran voz diciendo: Eloi, Eloi, lamma Sabacthani. Esto es: Dios mio, Dios mio, ¿porque me has desamparado? Y oyendo esto algunos de los circunstantes, decian: Ved, como llama a Elias.

Los que interpretan el clamor de Jesus, dice Santo Tomas, siguiendo a Orígenes, en el sentido de una manifestacion de su agonia de muerte, no entienden el misterio de la Cruz; porque, si Jesus clamó con voz tan poderosa, era para significar la multitud de misterios que se estaban cumpliendo. Y el misterio mas grande era, como un Dios sufria, y como Jesus al mismo tiempo que gozaba de los esplendores de la vision beatifica, penaba aquellos tormentos tan inmensos del cuerpo, y sobre todo del alma; en una palabra, el misterio era, como la misma Vida sufria la muerte. ¡Ah!, exclama aquel poeta que cantó en su Cristiada la Pasion del Redentor:

...¿"Quien dirá la muerte de la vida?
¿Quien contará la pena de la gloria,
Y la victoria en una cruz vencida,
Y que vencida lleva la victoria?
Tu, palabra de humana voz vestida,
De tu voz y palabra mi memoria
Viste;" .....

Es para Jesus la hora de los totales abandonos; pero, este abandono y este desamparo Jesucristo lo sufre como hombre, no como Hijo de Dios; porque nunca hubo un momento despues de la Encarnacion en que la persona del Verbo, o la Divinidad dejasen de estar unidas a su naturaleza humana. Sin detrimento, pues, de la union hipostatica o personal, sin detrimento de la Divinidad, sin detrimento, en fin, de la gracia que rebosaba en el alma de Jesus desde el primer instante de su concepcion, y que redundaba en su entendimiento y voluntad, la parte inferior de su alma quedo abandonada de Dios, en medio de aquellos sufrimientos; es decir, privada de todo consuelo sensible. El dolor de todo su cuerpo, de todas sus potencias inferiores, redundaba en la esencia del alma, sufriendo esta el desamparo mas horrible a pesar de gozar infinitamente contemplando el unico objeto que sacia la felicidad del hombre, que es la esencia divina. He aqui la explicacion teologica relativa al abandono de N. S. Jesucristo en la Cruz.

En medio de tanto dolor, Satanas le presenta en su aspecto mas terrible, no, como en otro tiempo, los reinos del mundo y la gloria de ellos, sino el pasado, el presente y el futuro de la humanidad, haciendo desfilar ante los ojos de Cristo-Hombre abandonado, todos los herejes, cismaticos y apostatas de todos los siglos. El pecado y la muerte de los pecadores se le pintan ademas en su imaginacion de la manera mas horrorosa. El desamparo total con que castiga Dios en la otra vida a los condenados, entra tambien en aquel cuadro vivo y real de la historia humana, y El, Jesus, puro y sin pecado, Hostia inmaculada que se ofrece voluntariamente en las manos de su Padre por los pecados de los hombres, ve tambien con honda pena, mucho mayor que la del Huerto de los Olivos, cuan grande es la malicia del pecado, que merece por parte de Dios justiciero el abandono espantoso del infierno; y al comparar el estado en que ahora se encuentra con aquellos dias en que en las aguas del Jordan o sobre el monte Tabor oia de su Padre aquellas palabras: Este es mi Hijo muy amado, en quien tengo todas mis complacencias, levanta sus ojos al cielo y exclama: Dios mio. Dios mio, ¿porque me has desamparado?

Lamentaciones ante el triste espectáculo

¡Nunca, nunca hubiese escrito Jeremias sus Lamentaciones tan tristes y melancolicas como en presencia de aquel espectaculo tan conmovedor! Porque entonces, si, es verdaderamente cuando Jerusalen está solitaria, cuando llora durante aquella noche repentina, y sus dias estan cubiertos de lagrimas, cuando nadie la consuela de todos los que la amaban, y sus amigos le han sido infieles y enemigos, cuando los caminos de Sion estan de duelo, sus puertas desiertas, sus virgenes afligidas y ella misma llena de amargura; entonces es cuando la hija de Sion ha perdido toda su gloria, porque Jerusalen ha multiplicado sus pecados; cuando el Señor en su colera ha cubierto de nubes a la hija de Sion, ha dejado caer su furor como un fuego sobre su tienda, y ha llenado de llantos y gemidos a la hija de Juda. ¿Que digo? ¿A quien te comparare, hija de Jerusalen? ¿A quien encontraré semejante a ti para que te consuele, Virgen, hija de Sion? Tu llaga es tan grande como el mar; ¿quien podrá curarte? Todos los que pasan ante ti, te aplauden; silban y mueven la cabeza contra la hija de Jerusalen. Todos tus enemigos abren la boca contra ti; rechiflan y rechinan sus dientes y dicen: Le hemos devorado; he aqui el dia que esperabamos. El Señor ha ejecutado lo que habia resuelto hacer; ha cumplido su antigua promesa. ¡Muros de Jerusalen! derramad dia y noche torrentes de lagrimas; no cesen de llorar vuestros ojos. ¡O Señor! Te has ocultado sin piedad y Te has envuelto en una nube para que la oracion no llegase hasta Ti. Estamos perdidos. Tu has visto lo que se me ha hecho sufrir; hazme justicia. Tu has presenciado todas las venganzas de mis enemigos, y todos sus complots cntra mi. Tu has oido sus ultrajes, y los discursos y proyectos que han formado contra mi. Ni los reyes de la tierra, ni ninguno de los habitantes de la tierra hubieran jamas creido que los adversarios, que los enemigos entrarian por las puertas de Jerusalen. Hasta el Ungido del Señor, base de la esperanza de Israel, ha sido castigado con nuestros pecados. ¡O Hija de Sion! tu iniquidad está expiada. ¡O hija de Edom! tus pecados estan al descubierto. Acuerdate, ¡o Señor! de lo que nos ha pasado; mira y ve nuestro oprobio. Nuestros padres han pecado; ya no existen, y somos nosotros los que llevamos el peso de sus iniquidades. Los ancianos ya no acuden a las puertas, ni los jovenes al coro de los cantos. La alegria ha desaparecido de nuestros corazones y el duelo ha sucedido a nuestros canticos. Ha caido la corona de nuestra cabeza. ¡Ay de nosotros! que hemos pecado. Por eso, está triste nuestro corazon y entenebrecidos nuestros ojos; porque el monte de Sion se conmueve. ¿Porque nos olvidarás y nos abandonarás para siempre? ¿Nos rechazarás de tu presencia y te irritarás con vehemencia contra nosotros?

El problema del dolor se debe al pecado

2.—Examinemos mas a fondo el abandono de Jesus, es decir, su supremo dolor, porque las mismas palabras que expresan su desamparo, expresan tambien sus sufrimientos y sus dolores. Es todo el problema del dolor aplicado a Jesus. Mas, pregunto: ¿Porque en Jesus el dolor reviste caracteres tan crueles? Ningun hombre ha sentido nunca ni sentirá un abandono y una soledad tan absolutos como el que experimentó Jesus. Ni despues de las mayores desgracias, ni en la mas decrepita ancianidad, nadie llegará nunca a sentir el abandono absoluto de todo ser humano y divino. Siempre tendrá el hombre una mano que le cure despues de herirle, aunque esa mano no sea siempre la de otro hombre, sino la del mismo Dios. Siempre el dolor humano tendrá un rayo de fe o de esperanza que le sostenga, como el rayo de esperanza que aun conservaba Jesus en el Huerto de los Olivos. Aqui teneis en breves palabras el problema del dolor, cuya solucion cristiana podeis ya adivinar. El problema del dolor existirá mientras exista su causa, que es el mal y la pena, y como el mayor mal es el pecado, por el cual el hombre abandona totalmente a Dios, fue necesario para contrarrestar la justicia divina y convertirla en misericordia, que el Redentor inocente sufriese ese cruel abandono que causa el pecado. Por eso, el desamparo de Jesus es absoluto; El es abandonado de los hombres y abandonado de Dios; sobre los brazos de la Cruz no brilla la mas leve esperanza. Era necesario que Cristo padeciese por todos los pecados de los hombres, y sintiese, por lo tanto, el castigo propio del pecado, que es el abandono para siempre por parte de Dios. Por eso precisamente el desamparo misterioso de Jesus es el fundamento de nuestra esperanza, porque El nos mereció de su Padre las gracias necesarias para que en nuestros momentos de abandono, no nos dejasemos llevar de la desesperacion. Y he aqui la razon de porque dije antes que nunca el abandono en el hombre es absoluto; siempre le iluminará una luz del cielo, y siempre tendrá un Padre que le bendiga y le perdone. ¿Que mayor manifestacion quereis de la bondad divina? Y ¿que mayor manifestacion tambien de la justicia divina? ¡O admirable gracia de la piedad divina!, cantará mañana la Iglesia! ¡O inestimable amor de caridad, que para redimir al siervo entregó Dios a la muerte a su divino Hijo! Que cosa mas natural despues de esto, que el hombre incorporado a su Redentor deba sufrir para conseguir el reino de los cielos?

El dolor purifica las almas

Ya habeis visto la verdadera y unica solucion al gran problema del dolor, problema que ni el paganismo, ni las religiones del Oriente, ni los filosofos de Grecia pudieron satisfactoriamente resolver y hacernos comprender la virtud purificadora de la tribulacion. Todas las doctrinas se han estrellado definitivamente contra el problema del sufrimiento y del dolor, al querer solucionarlo. Unas han pretendido despreciarlo, como residuo inutil que hay que ir eliminando por la ciencia de la evolucion; que hay que ahogar su grito paganamente entre musicas que le hagan olvidar. Otras se entregan a el desesperada y escepticamente para conducir al hombre al suicidio. Pero, ninguna ha logrado transformarlo en jubilosa esperanza. La gran conquista de Jesucristo y de la religion cristiana es la de haber explicado el verdadero sentido del dolor y de haber elevado al hombre que sufre hasta el mismo Dios. Solo en este sentido "es la honra de la humanidad", en expresion de un famoso Cardenal belga (Mercier) y por esto ha dicho tambien un ilustre diplomatico que " el dolor purifica las almas y las eleva hasta Dios."

Los mismos incredulos han llegado a reconocer en momentos de sincera lucidez que fuera de la religion cristiana los sufrimientos humanos se debaten en una noche sin aurora, y uno de ellos, poeta español (Nuñez de Arce), ha evocado con nostalgia este poder, contemplando

"en el gótico altar,
inmoble y fijo,
el santo Crucifijo
que extiende sin vigor
los brazos yertos,
siempre en la sorda
lucha de la vida,
tan áspera y reñida,
para el dolor y la humanidad
abiertos."

3.—Esta materia del dolor y del sufrimiento de Jesus en los brazos de la Cruz, me da motivo para hablaros algo de esos seres de la humanidad, que se llaman los pobres, los obreros, los indigentes y necesitados, que son tal vez los que mejor pueden imitar a Jesus en los padecimientos y dolores. Division de clases en el mundo siempre la ha habido y siempre la habrá. Por eso, trabajan en vano contra esta division los que ansian una igualdad absoluta entre las clases de la sociedad. Es, señores, este, todo el problema actual del socialismo y comunismo. El sociólogo y el comunismo estudian la cuestión social y pretenden aliviar la carga del trabajo y la indigencia. ¿Lo conseguirán con sus remedios? Sospecho que no, porque todas las doctrinas y máximas por medio de las cuales quieren conseguir sus fines, son contrarias a la naturaleza humana, como, por ejemplo, la destrucción del derecho de propiedad, consecuencia inherente a la existencia misma del hombre, la supresión del capital, la abolición de los ricos, el olvido de la religión y de la moral. Sobre todo, el medio anárquico y revolucionario con que muchos quieren implantar sus ideas, es opuesto completamente al orden y al bienestar de la sociedad. Decian y con mucha razón los filósofos antiguos que nada violento puede ser duradero, porque por la fuerza se conseguirá imponer el temor, la opresión y la tiranía, no el amor y la libertad. Podrá por algun tiempo la fuerza física implantar en algunos pueblos un régimen violento y anti-natural; mas, penetrar con su devastadora planta ni siquiera en el pórtico del templo humano, donde tienen su asiento los principios naturales y donde erde consciente o inconscientemente el fuego sagrado de la divinidad, porque toda alma es esencialmente religiosa, eso jamás. El alma pertenece a Dios, y no tiene puertas para ninguna tiranía. Esta nunca podrá inspirar y formar una verdadera democracia. Por eso, es necesario resistir contra toda invasión de ese género, y si hay algun pueblo hoy dia capaz de impedir con su espiritu demócrata tal invasión de tiranía y despotismo, ese pueblo lo conoceis todos los que me escuchais.

Pero, pregunto yo: ¿hay alguna fuerza, por decirlo así, sobrehumana, es decir, que suave y pacificamente pueda dar solución práctica a la llamada cuestión social?

Solución práctica de la cuestión social

Si; y esa solución la ha dado N. S. Jesucristo en su Evangelio, y no es otra cosa que la extensión y prolongación de la solución cristiana al problema del dolor, que acabamos de ver. Porque, ¿qué otra cosa es la caridad hacia el prójimo, sino la expresión de nuestra piedad hacia el dolor y el sufrimiento ajeno? ¿Qué otra cosa es la caridad hacia nuestros hermanos sino la manifestación más hermosa y brillante de nuestra misericordia hocia los pobres y necesitados? Ley de justicia para los ricos, administradores y no dueños absolutos de los bienes temporales; ley de abnegación para los pobres, en quienes resplandece de un modo más perfecto el abandono y el sufrimiento de Aquel que no tenía donde reclinar su cabeza, sino llena de espinas sobre los brazos de una Cruz. "Cualquiera que diere de beber a uno de estos pequeñuelos un vaso de agua fresca solamente por ser discípulo mio, no perderá su recompensa", decía N. S. Jesucristo predicando en Galilea. He aquí una obra de misericordia, dar de beber al sediento. Las otras las sabeis: dar de comer al hambriento, vestir al desnudo, y todas las demás que indican necesidad por parte de los pobres. Y he aquí también el verdadero espíritu de la democracia enseñada por Jesucristo.

Voy a terminar esta cuarta palabra, pero con las palabras del mismo Jesucristo. Pocos dias antes de su Pasión, decía fuera del templo de Jerusalen: "Cuando venga el Hijo del Hombre con toda su majestad y acompañado de todos sus ángeles, se sentará entonces en el trono de su gloria, y hará comparecer delante de si todas las naciones; y separará los unos de los otros, como el pastor separa las ovejas de los cabritos, poniendo a las ovejas a su derecha y los cabritos a la izquierda. Entonces el Rey dirá a los que estarán a su derecha: Venid, benditos de mi Padre, a tomar posesión del reino que os está pre-

(Continúa en la página 17)

WATSONAL

La experiencia de un siglo garantiza este producto tan popular en Filipinas

CASTORIA

WATSONAL

La madre de familia cuidadosa sabe que su hogar está prevenido contra los desarreglos intestinales de sus hijos cuando tiene en su casa un frasco de CASTORIA WATSONAL.

DE VENTA EN TODAS LAS BOTICAS

CASTORIA
Inf. Senna 15; Pump. Seed 2.2; Worm Seed 1.1 Sod Bicarb. 0.9; Roch Salt, 2.8; Flavoring s.c. to 90 cc.; Alcohol n.m.t. 3%.

UN PLACER

Asegúrese del éxito. Use el Polvo para Hornear Royal. Está hecho con Crémor Tártaro.

POLVO PARA HORNEAR ROYAL

en el.....
mundo de los fumadores
HAY un Buen Cigarrillo Filipino
por el que.....
todos demuestran predilección
por su sabor y aroma de
puro tabaco filipino----
éste es---

ROSITAS

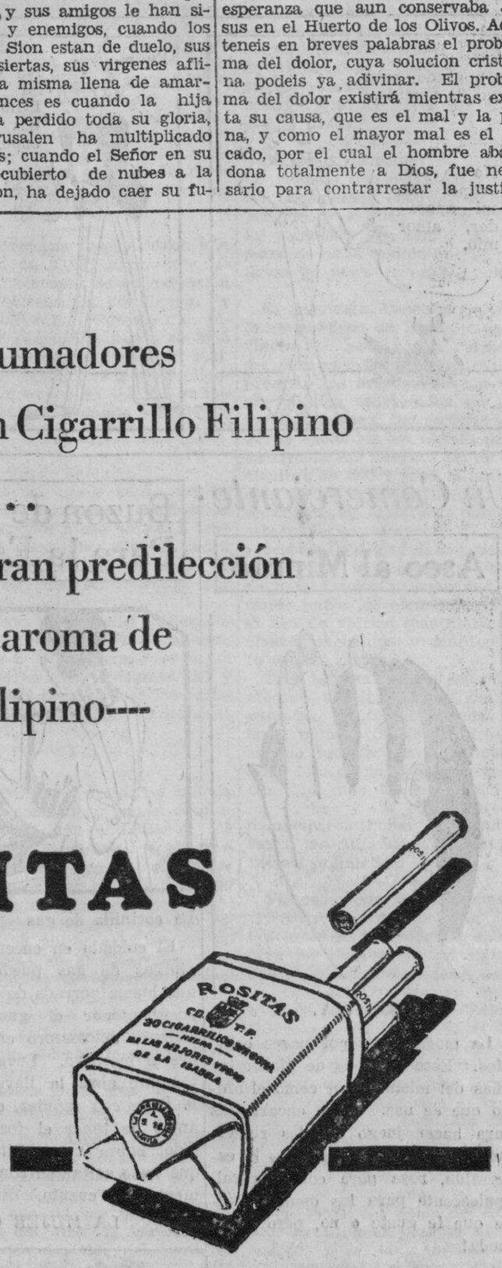

Fabricados por la

TABACALERA

ZMA

ZINC META ARSENITE

para

PUENTES de CARRETERAS

La madera tratada con ZMA tiene ventajas positivas y prácticas para la construcción de puentes. Es limpia... sin olor... puede ser pintada.

No hay costo extra en la erección. Se manipula como la madera ordinaria no tratada. No es resbaladiza; no mancha ni engoma las herramientas o ropa. A los obreros les gusta.

Las propiedades y la apariencia natural de la madera no quedan alteradas. Los puentes con madera ZMA no tienen efecto en el entarimado de asfalto que se cubre sobre las mismas.

Sin embargo el tratamiento ZMA por presión proporciona una protección permanente contra el deterioro y destrucción por los insectos.

En el maderamen de puentes, tablazones y pilotes; en las tajeas, barandillas, cercos—ZMA ha demostrado su eficacia asi como para cualquier otro servicio en las carreteras.

Las **maderas ZMA son tratadas por presión.**

Información completa se envia sin compromiso alguno a los ingenieros interesados.

CURTIN-HOWE CORPORATION
Ingenieros en Conservación de Maderas
Nueva York, N. Y., E. U. de A.

ATLANTIC, GULF & PACIFIC Co. OF MANILA
Unica Licenciada, Islas Filipinas
71-77 MUELLE DE LA INDUSTRIA
MANILA

EVITE el DETERIORO... *con* ZMA

M.E.C.D. 2016

EN LAS AULAS de la EXPERIENCIA

Por DOROTHY DIX

Cuantos de los fracasos de la vida son el resultado directo del temor de lo que dirán otras personas, y del temor igualmente desmoralizante de parecer diferente de los demas.

LOS DOS temores obsesionantes que les tienen horrorizados a la mayoría de hombres y mujeres desde la cuna hasta la tumba son el temor de lo que dirá la gente de ellos, y el temor de no hacer lo que están haciendo todos los demás. Hasta cierto grado es una emoción saludable y disciplinaria el temor de lo que dirá la gente y es un medio de gracia. Es el látigo del verdugo que mantiene en orden a la grey temblante, y alienta a otros hermanos y hermanas débiles a ir por el camino recto y estrecho más que todas las leyes de la tierra y los diez mandamientos combinados. Porque no es el temor de una conciencia culpable ni las aprensiones sobre lo que ha de pasar después lo que impide a muchos pecadores de saltar por las barras. Es el temor frío de lo que 'ellos' dirán que le tiene a él o a ella bien acorralado dentro del rebaño.

ES EL TEMOR de lo que dirán otros de su condición de ocioso lo que hace a muchos hombres perezosos a trabajar cuando toda su inclinación es sentarse cómodamente y dejar que sus esposas se empleen y les mantengan. Es el temor de lo que dirá la gente de su condición de cobarde lo que impulsa muchas veces a un hombre timorato a ser un héroe. Es el temor de lo que dirá la gente si se lleva a su secretaria a almorzar que convierte muchas veces a un tenorio en casto José.

ES EL TEMOR de lo que dirán los vecinos lo que induce muchas veces a una mujer indolente a lampasear la parte debajo de la cama y limpiar la oreja de los niños. Es el temor de lo que dirán las mujeres de ella en la reunión de su sociedad o en la hora del te si se le ve con el marido de otra mujer o paseándose en auto con un extraño guapo que mantiene muchas veces a una mujer coqueta fuera de toda sospecha como la mujer del Cesar.

AHORA BIEN. Y en tanto que el temor de ser objeto de comentarios evita a la gente a hacer los cosas que no debieran hacer para evitar los chismes, es saludable y sano. Pero existe otro lado de este temor sobre lo que dirá la gente que nos amilana y paraliza nuestras voluntades y nos quita toda libertad de acción y esa es generalmente una de las fuerzas más desmoralizantes en la tierra. Este es cuando nuestro temor de lo que dirá la gente nos acobarda de tal modo que no nos atrevemos a hacer un movimiento independiente, o de hacer cosas que deseamos hacer y que sabemos que son justas y buenas para nosotros.

ES ESTE TEMOR de lo que dirá la gente lo que hace a los esposos y esposas que se odian mutuamente y se pelean como los gatos de Kilkenny, a estar juntos y arruinar sus mutuas vidas. Es lo que impide a muchos que son un fracaso como abogado o médico a abandonar la profesión por la cual no están capacitados y dedicarse a la carpintería o agricultura o herrería a la que la naturaleza les había destinado.

ES LO QUE HACE a muchas mujeres sufrir hambre con una renta reducida en vez de salir y buscar un empleo para tener una vida cómoda. Ahora mismo conozco a una mujer que es enérgica, industrial y una cocinera maravillosa que se mantiene de la limosna que le dan las amigas y parientes porque ella teme tanto a lo que dirá la gente si mantiene una casa de huéspedes.

Y LA PARTE mas patetica de todo este temor sobre lo que dirá la gente es que es un peligro que ninguno puede evitar. No importa lo que hacemos o dejamos de hacer, seremos objeto de comentarios. La gente hablará de nuestras acciones y nuestros motivos, y la única manera como alguna vez podemos lograr la felicidad y libertad es emantiparnos del temor de lo que "ellos dicen". Dejemosles hablar. No importa mientras estemos en bien con nosotros. Después de todo, las palabras no rompen ningún hueso, y cuando se llega al punto de consultar su propio placer y conveniencia en lugar de la opinión de su vecino, Vd. está libre por primera vez en su vida.

EL SEGUNDO TEMOR, el temor de no hacer lo que todos los demás están haciendo, es igualmente devastador y nos trae la tristeza y la ruina todos los días. Su ilustración mas ordinaria es la manera más esclavizante como seguimos la moda sin consideración a la edad, adaptabilidad o conveniencia.

SE HA PUESTO de moda los sombreros de caja de pildora y todas las mujeres de 16 a 60 años se pone uno en la cabeza, no importa la clase de nariz quijada o cutis que la naturaleza le ha querido dar. Greta Garbo tiene un "bob" que el barbero soño en su pesadilla y la coqueta de Mary y la abuela van corriendo a la barbería para pedir que su cabello esté cortado de aquella manera. Las faldas que llegan hasta la rodilla están de moda y ninguna mujer se detiene a considerar si tiene unas piernas gruesa o si es patizamba antes de exponerlas a la vista pública. Toda mujer teme no vestirse como las otras mujeres, aunque ella fuese guapa y atractiva con el traje que se adapta a ella y resulta una figura de risa con el uniforme de moda.

ES EL TEMOR de no hacer lo que todos están haciendo lo que está al fondo de muchas extravagancias, de los que viven mas allá de sus medios, que echa a perder a tantos hombres y mujeres. Con frecuencia no desean cometer las locuras de que son culpables. En realidad preferirían vivir sencillamente y dentro de sus recursos. Preferirían quedarse en casa que salir para el cabaret y emborracharse y tirar el dinero que ellos necesitan para sus cuentas.

PERO TEMEN no estar a la altura de los de Santos. Temen no tener un auto porque otras personas lo tienen. Es el temor de no ser considerados como buenos gastadores lo que les hace derrochar su dinero. Es el temor de no ser considerados como "ilustrados" lo que les hace envenenarse con ginebra, y coquetear con los esposos y esposas de otras personas e ir por el camino que les conduce a la bancarrota y al tribunal de divorcio al final.

UNA BENDICION de la depresión ha sido que muchos hombres y mujeres cansados pudieran quedarse en casa a descansar y ahorrar porque otras personas lo están haciendo.

Y LO EXTRAÑO de estos temores que oscurece la vida de tantas personas es que son tan solo unos espantajos que desaparecerían con tocarles con el dedo.

DOROTHY DIX.

Los Anuncios Clasificados de
LA VANGUARDIA
Le Ahorrarán Tiempo y Dinero!

JACK SWIFT — Por Cliff Farrel y Hal Colson

El pelotón de ejecución se queda inutilizado bajo influencia de la voluntad de Jack.

La princesa pone en el mando toda su fuerza mental para hacer fuego, pero sus esfuerzos fracasan.

LA PRINCESA: Con que Vd. es poderoso de voluntad, extranjero. Quizas pueda dejarles vivir.

LA PRINCESA: Pero no hay sitio en Polaris para su novia. Elle tiene que escoger la muerte o la esclavitud. Yo le aconsejaria la muerte.

CONNIE — Por Frank Godwin

WALLACE: Bien, Connie. Ahora las cosas van conforme a nuestro deseo. Aqui esta un telegrama de mi secretario. Dice que Mme. Zurich y nuestros 30 hombres han vuelto y dan cuenta de su éxito.
CONNIE: Que detalles mas? Que han encontrado?

WALLACE: No habia detalles en el telegrama pero llame y dijeron que habian arrestado a algunos chinos, pero destruyeron unos 500 de aquellos cilindros de acero como aquellos que estaban a punto de tirar en el deposito de aguas de aqui...
CONNIE: Todos microbios mortales, lo suficiente para matar a millones si los soltaran.

CONNIE: Que era aquello?
WALLACE: Parece que es un auto que comienza a partir.

EL POLICIA: Mr. Wallace! Aquel viejo de traje negro se ha ido. Pudo zafarse de sus esposas y se escapo en un auto.
CONNIE: Electrus
WALLACE: Se ha ido!

FRITZI la Corista — Por Ernie Bushmiller

LO HAS VISTO? — Por Maurice Ketten

Como Leer El Caracter

POR GEO. W. SPAYTH

La cabeza que es estrecha entre las orejas indica al soñador.

Como Deben Ser

POR HELEN DECIE

Pregunta—Cual es la ropa apropiada para un viaje de dieciocho días a Cuba y las Indias Occidentales, tanto a bordo del barco como por tierra. Esta información sera utilizada por un caballero de tas".

La Filosofia De Un Comerciante

POR WILLIAM FEATHER

Hasta el ultimo año de su vida (J. Pierpont Morgan murió quince días antes de su 76.o cumpleaños), una nariz bulbosa era la única indicación exterior de un deterioro físico en un hombre que vivia robusto, que comia mucho, amigo de buenas bebidas, y gran fumador. Desde su primera niñez, Morgan se mofaba del ejercicio físico. Al llegar a sus 50 años, se alarmo de su peso creciente y jugo por algunos dias con unos 35 años de edad.

C. R. A.

Respuesta—En la temporada de primavera, el equipo para un viaje de tres semanas al sur sigue el esbozo que se dio en estas columnas hace un mes, con algunas modificaciones. En esta temporada, el traje y el abrigo para un viaje al norte debiera ser de tela de peso mediano. Para repetir el anterior consejo sobre esta materia: "un hombre usa un traje de oficina oscuro, azul o gris cuando se embarca. Puede usar la americana oscura con pantalon claro después, empacando dos pares de "knickers" blancos y dos pares de pantalones blancos de lana. Un traje de sport con "knickers" que hacen juego es apropiado para usarlo por la mañana a bordo del barco. Esta americana con los "knickers" ayudan a proveer un variado equipo sin equipage extra. En los viajes prevalece el traje informal, pero es conveniente llevarse un tuxedo en caso de un baile a bordo del barco o en los hoteles. Los zapatos, las medias, corbatas, etc., se conforman a las combinaciones descri-

Aseo al Minuto

POR V. V.

La moda viene por pares estos días. Esta la moda de pintar las uñas del mismo color como el anillo que se usa. Uñas encarnadas para hacer juego con los rubies, verde para hacer juego con la esmeralda, rosa para con el coral, opalescente para los opalos. Puede que le guste o no, pero es la moda!

Buzon de Ideas Para la Esposa

La cocinilla de gas

El cuidado en encender sus cocinillas de gas puede ahorrarle una buena porrada de pesos en las cuentas por el gas. Sostenga siempre su fosforo encendido sobre el mechero. Luego muy lentamente abra la llave. Si abre la llave con rapidez, o si lo abre antes de tener el fosforo encendido, habra una subita explosion que hace saltar su contador y aumentar su cuenta.

LA MUJER CASERA.

Modas De La Quinta Avenida

Haga una observación mental, primero, de la hombrera elegante y las mangas que estan cortadas de un solo pedazo. Luego observe la costura punteada de arriba y debajo del cinturon—finalmente el plisado invertido en la parte delantera del centro. Cualquiera de estos nuevos detalles de la moda es razon suficiente para hacer este vestido.

Si le gusta puede agregarse mangas largas bien ajustadas, con unas aberturas diminutas debajo del hombro. Cualquier principiante puede encargarse de este modelo sin dificultad. El tamaño 16 requiere 1⅛ yarda de tela de 39 pulgadas.

Este padron No. 5185 esta diseñado para tamaños de 14, 16, 18, 20 años con busto de 32, 34, 36, 38, 40 y 42.

FASHION BUREAU
(LA VANGUARDIA)
United Features
Suite 1110, 220 East 42nd St.

pesas y otros aparatos gimnasticos.

No sintiéndose mejor, se mando examinar por un famoso médico. Este último le dijo:

"Vd. ha trabajado toda su vida con su cerebro. Su cuerpo es secundario. El cambiar de habito podria ser fatal. No tome ejercicio de ninguna forma. No camine siquiera una manzana cuando puede embarcarse en un vehiculo. Vd. tiene una constitución magnífica. Tenga confianza en ella!"

Morgan redujo a veinte al día los cigarros grandes, negros, asesinos que fumaba y atenuo de modo correspondiente sus otros hábitos. Mas tarde, sin embargo, comío, bebió y fumo a su antojo —y vivió para asistir a los funerales de sus contemporaneos.

Así escribe John K. Winkler en "Morgan the Magnificent", un retrato admirable del gran toro de Wall Street.

Lea
LOS ANUNCIOS CLASIFICADOS

M.E.C.D. 2016

AUTOMOVILISMO-AVIACION

AÑO XXIV. NUM. 63 — LA VANGUARDIA — SABADO, 15 DE ABRIL, 1933 — PAGINA DIECISIETE

Nuevo Aeroplano Que Volará Al Traves Del Antartico

Este es el deroplano especialmente diseñado para Ellis Lincoln y Bert Belchen, ambos famosos exploradores del Antartico, y en el que piensan volar 2,900 millas de terreno cubierto de nieve. El avión fué fotografiado poco despues de haberse recibido de la fabrica manufacturera en Inglewood, California. En el medallon de la parte inferior aparecen Ellworth, (izquierda) y Balchen, (derecha). La fabricación del aeroplano ha sido hecha bajo la supervisión de los dos famosos aviadores.

La Formula De Becker Sobre El Calculo De Aceleración Solo Es Exacta Con Limitaciones

El ingeniero aleman Schiepler hace un analisis de la velocidad y propone enmiendas para velocidades mayores

Por JULIO HELLER

El conocimiento de las fuerzas y leyes que rigen el coche, no solo interesa al constructor, sino también al automovilista, si para éste el vehiculo es medio de traslado y objeto de preferente afición sportiva y técnica a la vez. Es por ello que algunas consideraciones acerca de la aceleración no estará de más, tanto más cuanto que se trata de un factor importante en el cálculo del proyectista.

La celeración, es decir el aumento de la velocidad dentro de la unidad de tiempo, da la pauta esencial para el juicio que merece un tipo de coche, y al hacerse el diseño del mismo ella debe ser tomada en cuenta.

La fórmula de Becker

Para facilitar, pues, la labor del técnico, hace algunos años el Dr. G. Becker, profesor de la Escuela Politécnica de Berlin, ofreció la fórmula siguiente:

$$b = H \times i \times c \times \frac{8950}{G \times D \times 1.14}$$

siendo $e = \frac{N n}{H \times n}$

Expliqemos:

b: aceleracion.

H: volumen total del motor en litros.

i: multiplicación sobre el eje posterior.

G: peso del vehiculo.

D: diámetro de los neumaticos posteriores, en metros.

e: el aprovechamiento de la carga.

Nn: el rendimiento del motor a un número de giros n en HP., y

n: esé número de revoluciones por minuto.

De manera que esta fórmula indica que la aceleración depende "directamente" del volumen, de la multiplicación, del aprovechamiento de la carga y de una constante, e "indirectamente" del peso, del neumático y otra constante.

La aceleración crece, por aumento de los términos directos, mientras qué decrece por el aumento de los indirectos.

El significado del aprovechamiento de la carga se desprende de la segunda fórmula y representa un dato característico de la construcción del motor. La fórmula es comprensible, salvo en lo atañedero a la trascendencia de las constantes que deben expresar las diferentes resistencias de marcha, tales como las que ofrece una carretera en el llano.

Análisis y crítica

El ingeniero R. Schlieper ha hecho un análisis del alcance o la gama de velocidad en que tiene validez esa fórmula e indica los factores de importancia especial para la aceleración Demuestra que los cálculos de Becker sólo son aplicables en un alcance reducido, porque no han sido tomados en cuenta suficientemente algunos factores.

Todos los automovilistas saben, dice Schlieper, que al abrir la estranguladora del gas, la aceleración termina por equivaler a cero.

Eso salta a la vista al observar el velocimetro, cuya aguja empieza a montar con rapidez, decae gradualmente en su progreso y termina por detenerse. La fórmula debería acusar tal proceso si ella tuviese validez general. Es decir, en determinados supuestos "b" debe llegar a la equivalencia de cero Sin embargo, en un coche todos los valores del lado derecho son constantes; no pueden llegar a ser, pues, cero, salvo el del aprovechamiento de la carga, variable con el número de giros. Pero ni ese aprovechamiento puede equivaler a cero cuando es máxima la velocidad, porque entonces el motor no daria rendimiento alguno y el coche se detendria.

Como se ve, la fórmula ya no es valedera en el alcance de las velocidades mayores. Las causas podrán hallarse mediante las reflexiones siguientes:

La modificación

En la manera anotada, la influencia de los valores de construccion contenidos en la formula de Becker es, sin duda alguna, correcta, porque su orden corresponde a la ecuacion básica de la mecánica: fuerza igual a masa por aceleración. Por ende, la inexactitud debe ser hallada en las constantes expresadas con cifras. A fin de darse cuenta de su influencia es preciso modificar la materia basta hacer notar que el rendimiento y el número de gipos pueden ser reemplazados por el par de rotación al eje posterior substituible por el número de revoluciones del mismo. Ha de introducirse asimismo la aceleración terrestre.

Esa fórmula asume entonces el siguiente aspecto, muy sencillo y análogo a la ecuación básica de la mecánica:

$$b = 0.618 \times P \times \frac{g}{G}$$

siendo P la fuerza de tracción en las ruedas propulsoras, g la aceleración terrestre y G el peso del vehiculo.

Es decir: la fuerza de tracción existente es aceleradora en 61,8 %, mientras que el resto. 38,2 %, se consume en las pérdidas de transmision del motor a las ruedas propulsoras, y en las resistencias de marcha.

Aquí surge la falla de la fórmula de Becker. pues las pérdidas y las resistencias de marcha aumentan con la velocidad creciente del coche hasta alcanzar 100 % de la fuerza de tracción, con lo cual la aceleración se reduce a cero, como ya se ha visto más arriba.

La pérdida por transmisión, consistente ante todo en roce, importa para el acoplamiento, el engranaje, las conexiones, el diferencial, los cojinetes del árbol y los neumáticos 25 a 35 % en las construcciones normales. En la práctica puede ser calculado el 30 % como constante para todo el alcance de la velocidad. La resistencia de marcha en el llano se compone de la de rodadura y de la del aire; la primera se debe al roce entre los neumáticos y la carretera y es variable, ajustándose a la condición, precisamente, de neumáticos y carretera; pero siendo igual esa condición, la resistencia puede ser considerada como constante para todo el alcance de la velocidad. Depende asimismo del peso. Y puesto que ello no ha entrado en cuenta en la fórmula criticada, he aquí su primera fuente de error.

En cuanto a la resistencia opuesta por el aire, ella depende, como se sabe, de la forma del vehiculo y del cuadrado de la velocidad de marcha; es por lo tanto sumamente variable y no puede ser expresada con un valor constante. Es este el segundo yerro.

No es posible precisar, en general, la cuestion relativa a la extensión de la validez de la formula, porque por una parte es muy distinta la relación entre el rendimiento y el peso y por la otra son muy distintas asimismo las formas de los vehiculos. Como valores de comparación considerense dos tipos extremos de coche:

No. I: 3,5 HP., 100 kilogramos de peso; plano frontal 2,58 metros cuadrados. La formula de Becker, a partir de 75 kilómetros hora, da valores excesivos.

No II 7,3 HP., 100 kilogramos de peso; plano frontal 2,58 metros cuadrados. La fórmula de Becker, a partir de 75 kilómetros hora, da valores excesivos.

De acuerdo con las caracteristicas del vehiculo examinado, entre las velocidades anotadas se hallara la utilidad de la formula de aceleración.

Cómo se ha de calcular

En muchos casos será importante calcular una aceleración viable superior a ese limite. Y tras de lo ya expuesto, ello se podra hacer mediante una formula de suyo muy sencilla, indicada por Schlieper.

La fuerza de tracción aceleradora, a una velocidad determinada, es igual a la diferencia entre la fuerza de tracción existente (Z) y la necesaria para vencer las resistencias (W). Tendremos entonces:

$$b = (Z - W) \times \frac{g}{G}$$

La fuerza de tracción se calcula de modo conocido y por el diagrama (curva) de rendimiento, los datos de la transmision al eje posterior y el diametro de los neumaticos, teniendo en cuenta el grado del efecto transmisor.

La resistencia de marcha W tambien se puede calcular de esta manera; en el diagrama, dependiendo de la velocidad, aparece como una parábola.

Si del mismo modo se aplica la curva de la fuerza de tracción, para cada velocidad se desprende la diferencia Z — W. Para W = Z la diferencia será igual a cero y con ello tambien la aceleración.

Tales reflexiones demuestran que no se puede considerar la resistencia de marcha como un factor idéntico para todos los vehiculos y una de sus partes, la resultante del aire, es variable debido a que depende del cuadrado de la velocidad Quedan así expuestos los componentes de la aceleración y para calcularla se ha indicado un método aun util más allá de los limites trazados por Becker. La aplicación a la inversa de esa formula, a los vehiculos construiidos y de aceleración conocida, ofrece la posibilidad de calcular sus curvas de rendimiento desconocidas.

El Automóvil En Todo El Mundo

El organizador de la carrera automovilistica Paris-Rouen, en 1894, manifestaba: "Se han podido ver automóviles que marchaban a 20, 21, 25 y hasta 26 kilometros por hora, velocidad que está demostrado es exagerada e inutil, porque la de 16 a 18 kilometros es más que suficiente para el turista".

En las vidrieras de exposición de una gran marca norteamericana ha sido utilizado un sugestivo sistema de publicidad. Mediante un juego de espejos el peatón que se detiene ante la vidriera para admirar el vehiculo ve su propia imagen sentada en el puesto de conductor de la máquina.

Un automovilista ginebrino ha hecho pintar en la parte posterior de su coche un letrero diciendo: "Si quieres pasarme, hazlo; no quiero correr con tontos".

El 13 de marzo del año pasado un ciclista frances participaba en una carrera; marchaba a la cabeza de sus competidores y podia considerársele ya ganador, cuando un automovil piloteado por una señora lo embistió. Llevado al hospital, el corredor tuvo que permanecer internado durante un mes, lo que le impidió, además, participar en la Vuelta de Francia de 1932. El corredor — Guy Bariffi — se presentó al tribunal de Charleville pidiendo una indemnización de 15,000 francos a titulo de daños, y el tribunal rechazó su demanda. Pero, apelada esta resolución, la Corte de Nancy revocó la sentencia del tribunal concediendo a Bariffi una indemnización de 8000 francos y condenando a la señora atropelladora a dos multas, una de 5 y otra de 50 francos, por infracciones al Codigo de la Carretera.

Las carreteras suecas tienen una extensión de 85,000 kilometros, es decir el quintuplo de su extensión de vias férreas. La circulación de autovehiculos ha tomado un incremento enorme. pasando de 8846 unidades en 1919 a 215,000 en 1931. En 1918 los gastos de mantenimiento de caminos eran de 13,5 millones de coronas, llegando a 52,000.000 en 1931.

Este importe ha sido ampliamente cubierto por las entradas en concepto de impuesto al automóvil que llegaron a 80,000,000 el último año. Actualmente el gobierno sueco está desarrollando un plan de construcción de 4,000 kilometros de caminos, que costarán 125,000,000 de coronas y en la que se emplean varios millares de desocupados.

La Corte de Nancy — Francia— ha juzgado que el automovil debe ser considerado como un domicilio privado, y si bien la ley prohibe la portación de armas sobre la persona, nada impide que se pueda llevar un revolver en el vehiculo.

El Sindicato Fascista de chauffeurs públicos de Roma y su provincia ha realizado a principios del mes pasado un concurso para premiar los automoviles de servicio público mantenidos en mejores condiciones. Del certamen quedaron excluídos los coches puestos en circulación después del 31 de diciembre de 1931 y para la adjudicación de los premios fueron tenidos en cuenta los siguientes puntos: el estado de conservación de la carrocería y su comodidad; aspecto de la pintura, la tapiceria; conjunto de presentación y seguridad, figurando entre los elementos de ésta el uso de vidrios inastillables; eficiencia mecánica y mantenimiento de sus partes.

Tras un examen de selección se efectuó un segundo y definitivo examen. Entre los coches con igual número de votos se prefirió al que tuviera mayor número de años de servicio. Fueron premiados con diplomas los propietarios de los coches y los conductores que demostraron haber manejado durante los últimos seis meses los coches premiados.

Por resolución de la Oficina Permanente Internacional de Constructores de Automóviles, en el año 1933 se efectuarán las siguientes exposiciones: Italia, feria automovilistica del Levante, en Bari, del 6 al 21 de septiembre; Salon del Automovil, en Milán, 12 al 27 de abril. Alemania: Salón de Berlin, del 11 al 23 de febrero, para coches de turismo, camiones y motocicletas; esta exposición es la única autorizada para Alemania en 1933. Estados Unidos: Salón del Automóvil, en N. York del 7 al 14 de enero: Salón del Automóvil en Chicago, del 28 de enero al 4 de febrero. Holanda: Salon del Automovil, en Ginebra, del 10 al 19 de marzo, para automóviles, camiones, motocicletas, micicletas y accesorios; única exposición internacional autorizada en Suiza.

Los amigos y admiradores del famoso corredor automivilista francés Andrés Boillet, muerto en un accidente de carrera, han resuelto levantar un monumento a su memoria en el sitio en que ocurrió la trazedia.

ESPERAN CON ANSIA EL CONTINENTAL

Veinte y siete contratas celebra la compañía para su exportación

Nueva York, Marzo 13.—Henry Krohn, gerente general y encargado de ventas de la division de motores Continental ha anunciado hoy que acaba de cerrar el contrato con 27 compañias para vender los nuevos coches en diferentes partes del mundo y que espera poder aceptar dos ofertas mas de compañias grandes del extrangero para la venta de los nuevos coches. Pedidos que oscilan de 600 a 700 coches se han hecho por estas contratas que se han hecho.

Mr. Krohn declara que la recepcion que ha merecido el nuevo Continental en todo el mundo es de los mas alentadores. Gran interes ha levantado en todas las partes del mundo.

Filipinas Llevara..

(Continuación de la página 15)

parado desde el principio del mundo; porque tuve hambre y me disteis de comer, tuve sed y me disteis de beber, era peregrino y me hospedasteis, estando desnudo me cubristeis, enfermo me visitasteis, encarcelado y vinisteis a verme. A lo cual los justos le responderán, diciendo: Señor, ¿cuándo te vimos nosotros hambriento y te dimos de comer, sediento y te dimos de beber? ¿Cuándo te hallamos de peregrino y te hospedamos, desnudo y te vestimos? O ¿cuando te vimos enfermo o en la cárcel y fuimos a visitarte? Y el Rey, en respuesta, les dirá: En verdad os digo; Siempre que lo hicisteis con alguno de estos mis más pequeños hermanos, conmigo lo hicisteis. Al mismo tiempo dirá a los que estarán en la izquierda: Apartaos de mi, malditos, id al fuego eterno, que fué destinado para el diablo y sus ángeles; porque tuve hambre y no me disteis de comer, sed y no me disteis de beber, era peregrino y no me recogisteis, desnudo y no me vestisteis, enfermo y encarcelado y no me visitasteis. A lo que replicarán también los malos: Señor ¿cuándo te vimos hambriento, o sediento, o peregrino, o desnudo, o enfermo, o encarcelado, y dejamos de asistirte? Entonces les responderá: Os digo en verdad: Siempre que dejasteis de hacerlo con alguno de estos mis pequeños hermanos, dejasteis de hacerlo conmigo. Y en consecuencia, irán estos al eterno suplicio, y los justos a la vida eterna."

QUINTA PALABRA: **"Tengo sed"**

1.—Sitio. Tengo sed, exclama Jesus después, sabiendo que todas las cosas estaban ya para cumplirse.

Estaba puesto allí un vasó lleno de vinagre, continua el Evangelista San Juan. Los soldados, pues, empapando una esponja en vinagre, y envolviéndola a una caña de hisopo, se la aplicaron a la boca.

Todo se va precipitando a partir de aquel grito de abandono. Se va acercando la hora de nona; las tinieblas son cada vez más espesas; la naturaleza toda parece turbarse y la tierra emocionarse. A lo lejos apenas se distingue ya el horizonte. La Madre de Jesus, Juan, las santas mujeres, asustadas por aquel grito de Jesus, se aproximan más a la Cruz. Todos miran a lo alto, pero no ven sino el rostro de Jesus, lívido, desangrado, sus ojos fijos y vidriosos; su boca apenas respira con dificultad. Son los síntomas precursores de la muerte. Más, a pesar de esto, su espiritu está claro, y por eso puede recordar todo lo que los profetas han predicho de El. Entonces ve que aun falta el cumplimiento de un sufrimento anunciado por David en uno de sus Salmos, en que dice: Cuando una sed febril devoraba mis entrañas, no me dieron a beber sino vinagre. Y efectivamente. Jesus pronuncia una segunda palabra de dolor: Sitio Tengo sed. Y he aquí que aquel cuerpo divino que apenas tiene ya una gota de sangre en sus venas, aquel cuerpo extenuado y rendido por el llanto, por los sudores de Getsemaní, por la noche sin sueño por la flagelación, y sobre todo por la crucifixión y abandono de todo consuelo aquel cuerpo no recibe el refrigerio que se concede a todo moribundo, un poco de agua; aquellos labios desecados y sedientos no reciben sino una esponja empapada en vinagre. Todo va pronto a terminar, Jesus va a morir.

2.—Detengámonos algunos instantes en esta palabra, porque la sed de Jesus no tenia solamente un sentido corporal. La sed de Cristo fue altamente significativa. El deseo es la sed del alma; de suerte que en esta palabra tan breve como angustiosa "tengo sed", Jesucristo lega a los hombres desde lo alto de la Cruz las enardecidas ansias de su Corazón abrasado y sediento a un mismo tiempo; abrasado de amor al Padre y a los hombres, y sediento de nuestra salvacion. Un deseo vehemente ordinariamente lo expresamos por la sed; asi hablamos de la sed de riquezas y de dominacion, de la sed de honras y placeres, de la sed de la gloria de Dios.

¿Era tal vez la sed de Cristo como la de Napoleón, que queria dominar el mundo entero? Era acaso como la de un millonario que cuanto mas tiene, mas desea poseer? ¿Como la de aquel sabio griego, de quien se dice que queria saber todo sin ignorar nada, o como la de aquellos paganos de Roma que pasaban dia y noche bebiendo de la copa del placer? No; toda la tradicion patristica y teologica da a esta palabra de Jesus una significacion espiritual, la cual esta en plena conformidad con la universalidad de la Redencion.

Sed de la salvacion de los hombres

Porque, Jesus al tender sus ojos al gentio que le rodeaba, los tendia tambien por encima de aquel gentio a todo el linaje humano desparramado por las 5 partes del mundo, y por encima del humano linaje del presente al humano linaje del porvenir. Entonces se sentia Jesus mas que nunca hermano de los hombres, los amaba con todo su amor infinito, y sediento de verlos a todos abrazar la verdad que El habia venido a traer al mundo, "sitio", exclama agonizante, es decir: Yo tengo sed de la salvacion de los hombres; por ellos he venido al mundo, para que tuviesen la vida de la gracia y en abundancia; por ellos he derramado mi sangre y solo falta ahora que esta sed espiritual que me devora, vaya apagandose poco a poco para que asi pueda suplir la sed de mi cuerpo que los hombres no han querido apagar.

3. Una vez decia Jesucristo: "Cuando yo sea levantado en alto, todo lo atraere hacia mi". He aqui condensada en una frase la eficacia de aquella sed infinita de Jesus. Por eso, en medio de sufrimientos tan tremendos, una vision repentina le haria ver como hijo de Dios, no solo la ineficacia de su Redencion para con muchos sordos a su divina voz con lo cual se aumentaria el dolor de su alma, sino tambien la eficacia de su sangre en muchisimos hombres, pueblos y naciones, que han oido la voz de Jesus y han ido a El y han querido saciar con la fuente de agua que brota de sus almas, que es el amor, la sed que abrasaba el alma de Cristo moribundo.

Si; veia Jesus aquella sed suya avinagrada por multitud de pecadores, de herejes, de cismaticos, y de apostatas, pero tambien la veia apagandose por un sinnumero de apostoles, de martires de santos, de misticos y de ascetas. Veia Jesus aquella sed suya tan grande crecida y aumentada a causa de los crimenes

(Continúa en la página 18)

Otro Viaje Largo en Un Pequeño Yate Movido Por Una Vela y Motor

Felices viajeros abordo del yate "Gull-marn" antes de partir de Sydney rumbo a Londres. Los propietarios, los Sres. de G. H. Medcalf, aparecen en el centro del grupo.

Mr. Hedley Medcalf y la Sra. de Medcalf, hija del Magistrado Beeby del Commonwealth Arbitration Court de Sydney, Australia, se embarcaron hace poco en un pequeño yate de 35 pies en el primer episodio de lo que puede resultar un viaje aventurero desde Sydney a Londres. Los Sres. de Medcalf van acompañados de un grupo de amigos.

El yate, que lleva el nombre de "Gullmarn", habia procedido de Suecia a Sydney hace menos de un año despues de haber pasado 20 años en el Swedish Pilot Service. Mide 35 pies de largo, 14 de ancho, un calado de seis pies y va equipado con un motor ajustable "Kito Quad" de 25 caballos de fuerza para fines auxiliares. Este motor es movido por combustible surtido por la Vacuum Oil Company, Pty., Ltd., el "Plume Motor Spirit" y esta lubrificado con Gargoyle Mobiloil.

Los aventureros se muestran muy entusiastas de su viaje y creen que tardarian de 12 a 15 meses para completar la jornada a Londres. Desde Sydney su itinerario les llevo hacia la costa norte de Australia a Brisbane y de alli a lo largo del Great Barrier Reef hasta la Thursday Island. Ellos proyectan seguir a lo largo de la costa sur de Nueva Guinea hasta Timor, Sourabaya, Batavia, Sumatra y Singapur. Pasando a traves del Estrecho Sunda a la Isla Cocos, ellos se dirigiran a Rodriguez Island, Mauritius, Madagascar y alrededor del Cabo a Capetown. El resto del propuesto viaje les llevara a lo largo de la Costa Africana a Sierra Leone, Islas de Cabo Verde, Islas Canarias y posiblemente Gibraltar antes de continuar a Londres.

Las primeras noticias de la comitiva dan a entender que la Sra. de Medcalf va convirtiendose en un verdadero marino al igual que su esposo.

El Capitan Von Gronau Completa su vuelta Aerea al Mundo

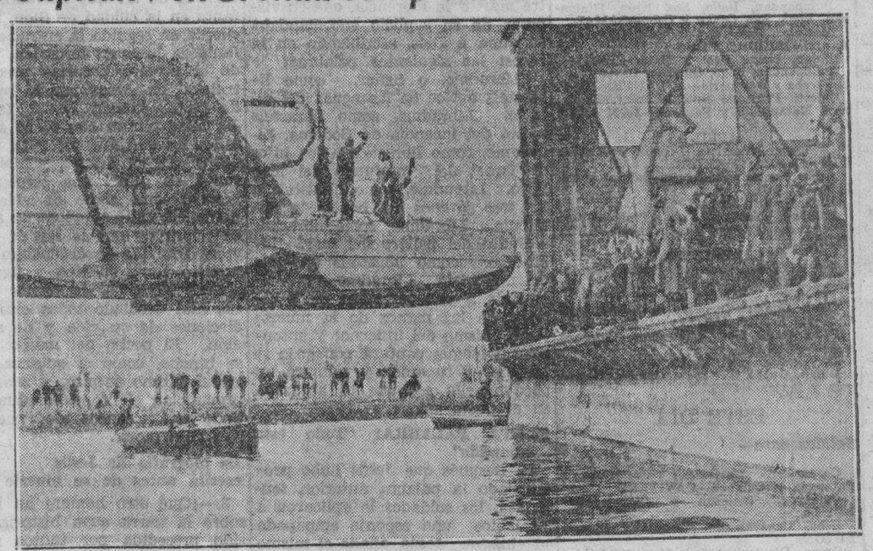

El capitan Wolfgang Von Gronau, famoso aviador aleman, y su tripulación aparecen de pié en su aeroplano en el momento en que era elevado al aire en el aerodromo de Friedrichshafen, Alemania, después de la conclusión de su viaje por el mundo. Una multitud que les vitoreaba aparece en un lado de este cliché. Como se recordará Von Gronau paso por Manila durante su famoso viaje.

Un Coche Fundamentalmente Distinto A Los Conocidos Prepara Un Ingeniero Aeronáutico

Se espera que aparecerá el año proximo en los Estados Unidos un automovil experimental radicalmente nuevo, construido exclusivamente de acuerdo con los principios aerodinamicos, que tal vez se adelantará mucho a su epoca en ciertos sentidos.

William B. Stout, un notable ingeniero aeronautico, declaró recientemente a una asamblea de la Sociedad de Ingenieros Automovilistas, que sus ideas acerca de la construccion de coches eran algo atrasadas, y que seria necesaria la introduccion de cambios fundamentales en la industria. Se asegura que está poniendo en practica ideas propias acerca de la construccion de automoviles.

Se dice que el ingeniero Stout ha obtenido ayuda financiera para las investigaciones preliminares que está realizando con objeto de poner en practica sus teorias para la produccion de vehiculos a motor. Trabaja activamente en su laboratorio de la ciudad de Detroit, y aunque la mayoria de los industriales está muy interesada en sus planes, considera que sus ideas son demasiado avanzadas para adaptarlas ahora a la fabricacion de coches.

Como Stout es un hombre que se ha dedicado a la industria de la aviacion, muchos de sus principios se basan en los conocimientos que ha obtenido en la construccion de aeroplanos. Lo que declaró ante la reunion de la Sociedad de Ingenieros Automovilistas es en substancia la teoria que está sometiendo actualmente a una serie de experimentos. Este ingeniero critica la practica convencional de construir coches pesados para obtener una mayor seguridad y para que su marcha sea mas suave. Cree que no hay razon alguna para que un coche pese mas de ochocientos kilogramos, y está convencido de que probablemente pesaran mucho menos en un porvenir no lejano. Está aplicando los principios de la construccion de aeroplanos a sus experimentos para la produccion del automovil nuevo, y se propone construir una carroceria que tendrar un contorno en forma de caparazon de tortuga, con el fin de que ofrezca menos resistencia al viento.

El ingeniero Stout respeta muy poco las costumbres establecidas hasta ahora en la fabricacion de los automoviles, para conseguir que marchen con mas suavidad, pues sus teorias son mucho mas profundas. Afirma que un coche liviano, con un peso suspendido limitado y con neumaticos especialmente construidos para absorber las vibraciones en vez de transmitirlas, podria ser tan comodo como el automovil mas caro y lujoso. Cita como ejemplo los neumaticos de los aeroplanos con una presion de uno y dos kilogramos.

Stout tiene el proposito de montar el motor en la parte posterior del automovil, donde el calor, los ruidos y los gases molestan menos a los pasajeros. Utiliza en sus experimentos un motor regriferado con agua, pero prevé la epoca en que el motor refrigerado con aire será empleado en general en los automoviles.

Los experimentos del ingeniero Stout duraran un año, segun ha asegurado el mismo, y espera que el nuevo modelo de coche empezará a producirse en las fabricas dentro de unos diez y ocho meses.

LA 'CHAMPION' ES ADOPTADA POR HUDSON

Esta aceptación viene a ser un reconocimiento mas de la famosa bujía

Despues de un examen extenso de las bujias "Champion" verificado por los mismos ingenieros de las compañias que producen los coches Hudson y Essex, la citada compañia ha acordado equipar a todos sus coches que salgan de sus talleres con estas bujias, segun se ha anunciado oficialmente tanto por la Hudson Motor Co. como por la fabrica de las bujias "Champion."

Esta aceptacion de las bujias "Champion" por una compañia tan reconocida como la Hudson Motor Co. viene a ser un reconocimiento mas de los meritos de las bujias de esta marca que desde hace muchos años vienen mereciendo elogios.

Acelera El Trabajo De Su Oficina

Detiene el desgaste. Acaba con los chirridos y rechinamientos Imparte lustre a los objetos

Aceite sus maquinillas de escribir y maquinas calculadoras con Aceite 3-en-Uno. Se conservaran mas tiempo Funcionaran mas silenciosamente, con mayor rapidez suavidad y facilidad

Lubrique los abanicos electricos, goznes bisagras, sillas giratorias Reducira el ruido y obtendra mas trabajo y mejor servicio.

Lustre sus escritorios y mostradores

Tenga siempre a su alcance una lata Manuable de Aceite 3-en-Uno.

De venta en todas las buenas ferreterias, bodegas, farmacias y almacenes generales. (21)

THREE-IN-ONE OIL CO.
130 William Street, Nueva York, E. U. A.

Aceite 3-en-Uno

M.E.C.D. 2016

MARITIMA, COMERCIAL e INDUSTRIAL

NOTAS MARITIMAS

DE ALTA MAR E INTERINSULAR

BARCOS DE ALTURA

Mañana, domingo, es esperado en Manila el vapor "Golden Tide" procedente de San Francisco, via Japon y China.

\# \# \#

El "Empress of Japan" llegara tambien mañana procedente de Vancouver y Victoria via algunos puertos del Oriente.

\# \# \#

Mañana, levara anclas con rumbo a Iloilo y Cebu el vapor "Peter Moersk".

\# \# \#

El "Pensilva" saldra el lunes con rumbo a Nueva York via Durban.

BARCOS DE CABOTAJE

Mañana, 16 de abril, levara anclas con umbo a Iloilo el vapor "Bisayas".

\# \# \#

El lunes saldra para Gasan, Masbate, Bulan y otros puertos el vapor 'Doña Ramona".

\# \# \#

Llegara mañana procedente de Corregidor, Mariveles, Olongapo y Subi el "Caviteño".

\# \# \#

Es esperado aqui el lunes proximo el "Agrus" procedente de Masbate, Catbalogan y Calbayog.

CALENDARIO MARITIMO Y CORREOS

DE ALTA MAR

ESTE DIA

Llegadas de—

Japon—KISO MARU.
Europa via Singapore—TOURCOING.
Antwerp y Hamburg via Singapore y Iloilo—ETHA RICKMERS.

ABRIL 16

San Francisco via Japon y China—GOLDEN TIDE.
Vancouver y Victoria via Honolulu, Yokohama, Kobe, Shanghai y Hongkong—EMP. OF JAPAN.

ABRIL 17

Japon via Shanghai, Iloilo y Bais—FERNWOOD.
Europa via Colombo, Singapore, Iloilo y Cebu—RUHR.
Europa via Singapore—TRAVE.
Australia via Davao—KITANO MARU.
New York via Havana, Panama, Los Angeles, San Francisco, Honolulu, Kobe, Shanghai y Hongkong—PRES. MONROE.

ABRIL 18

New York y Newport News via Panama y San Francisco—TAYBANK.

ABRIL 19

Portland via Yokohama, Kobe, Shanghai Hongkong—GENERAL SHERMAN.
Gorontalo via Cebu—PLEASANTVILLE.
San Francisco via Honolulu y Guam—HENDERSON.

ABRIL 20

Japon via Cebu—TEUCER.
China—CITY OF KHIOS.
Shanghai, Amoy y Hongkong—TJINEGARA.
San Francisco via Honolulu, Yokohama, Kobe, Shanghai y Hongkong—PRES. COOLIDGE.

ABRIL 21

Japon via Iloilo—KWANSAI MARU.
Java via Makassar y Balikpapan—TJISALAK.
Japon via Keelung y Takao—MEXICO MARU.
Hongkong—CHANGTE.

ABRIL 22

Amoy—ANKING.
Europa via Singapore y Iloilo—JAPAN.
New York via Panama Canal, Honolulu, Shanghai y Hongkong—STEEL NAVIGATOR.
China—NEW ORLEANS.

ABRIL 23

Cebu, amboanga, Davao y Legaspi—GANGES MARU.

ABRIL 24

Cebu y Iloilo—PETER MAERSK.
Calcutta via Singapore y Java ports—KOTA RADJA.
Portland, San Francisco y Los Angeles—SILVERHAZEL.
Japon via Hongkong—KAMO MARU.

ABRIL 25

Europa via Singapore—BENREOCH.
New York y Hampton Roads via Panama y Los Angeles—THURLAND CASTLE.
Europa via Singapore—DANMARK.
New York y New Orleans via San Pedro y Shanghai—SPENCER KELLOGG.

ABRIL 26

Portland via Japon y China—ILLINOIS.
Europa via Colombo, Singapore y Iloilo—SAUERLAND.
Iloilo y Cebu—TACOMA.

ABRIL 28

Japon y China—LIPPE.
Japon y China—TANCRED.
Vancouver y Victoria Yokohama, Kobe, Nagasaki, Shanghai y Hongkong—EMP. OF ASIA.

ABRIL 29

Japon via Shanghai y Hongkong—ZUIDERKERK.
Japon—EURYBATES.

ABRIL 30

China—GLENKARRY.

MAYO 1

Seattle y Victoria via Yokohama, Kobe, Shanghai y Hongkong—PRES. CLEVELAND.
Australia—TANDA.
New York via Havana, Panama, Los Angeles, San Francisco, onHolulu, Kobe, Shanghai y Hongkong—PRES. VAN BUREN.

ESTE DIA

Salidas para—

U. S. Gulf and North Atlantic ports via South Philippine ports, Japon y Panama—KIRISHIMA MARU.
U. S. Atlantic coast ports via Suez—BENMACDHUI.
New York via Durban—PENSILVA.
Amoy—ANKING.
New York via China, Japon, San Francisco y Los Angeles—TAI YIN.

ABRIL 16

Japon via Iloilo y Davao—KISO MARU.
China y Japon—TOURCOING.

ABRIL 17

China y Japon—RUHR.
San Francisco y Los Angeles via Iloilo, Cebu y Hongkong—GOLDEN TIDE.
Hongkong, Shanghai, Kobe, Osaka, Yokohama y Dairen—ETHA RICKMERS.
China y Japon—TRAVE.
Japon via Hongkong—KITANO MARU.
New York y Boston via Singapore, Penang, Colombo, Bombay, Suez, Port Said, Alejandria, Napoles, Genova y Marsella—PRES. MONROE.

ABRIL 18

Vancouver y Victoria via Hongkong, Shanghai, Kobe, Yokohama y Honolulu—EMP. OF JAPAN.

ABRIL 19

China—TAYBANK.

ABRIL 20

Europa via Cebu y Singapore—CITY OF KHIOS.
Los Angeles, San Francisco y Portland—PLEASANTVILLE.
New York via Java, Singapore y Suez—RABY CASTLE.

ABRIL 21

San Francisco y Portland via Hongkong, Shanghai, Kobe y Yokohama—GENERAL SHERMAN.
Liverpool, Havre, London y Glasgow via Cebu y Singapore—TEUCER.
Hongkong, Amoy, Shanghai y Dairen—TJISALAK.
Java via Makassar y Bali—TJINEGARA
Australia—CHANGTE.

ABRIL 22

U. S. Atlantic ports via Japon y Panama—KWANSAI MARU.
Cebu, Zamboanga y Davao—MEXICO MARU.
San Francisco via Hongkong, Shanghai, Kobe, Yokohama y Honolulu—PRES. COOLIDGE.

ABRIL 23

Japon via Takao y Keelung—GANGES MARU.
New York, Boston, Philadelphia y Baltimore via Hongkong, Shanghai y Panama—NEW ORLEANS.

ABRIL 24

Hongkong, Shanghai, Yokohama y Kobe—JAPON.
Calcutta via Iloilo, Java y Singapore—SILVERHAZEL.
Australia via Davao y Menado—KAMO MARU.

ABRIL 25

Hongkong, Shanghai, Yokohama, Kobe, Moji y Dairen—DANMARK.
Philadelphia, Boston y New York via Iloilo, Cebu, Dacao, Java, Straits, Gulf of Aden y Suez—STEEL NAVIGATOR.
San Francisco via Shanghai, Chinwangtao y Honolulu—HENDERSON.
Portland, San Francisco y Los Angeles—KOTA RADJA.

ABRIL 26

China y Japon—SAUERLAND.
Tacoma—TACOMA.
New York via Hongkong, Shanghai, Japon, Los Angeles y Panama—PETER MAERSK.

ABRIL 27

China—THURLAND CASTLE.
San Francisco y Portland via Cebu—ILLINOIS.

ABRIL 28

Europe via Cebu, Singapore—TANCRED.

ABRIL 29

Europa via Singapore—LIPPE.
New Orleans y New York via San Pedro—SPENCER KELLOGG.

ABRIL 30

Europa via Singapore, Colombo y Port Said—ZUIDERKERK.

MAYO 1

Genova, Liverpool, Havre y London via Cebu y Singapore—EURYBATES.
London, Rotterdam y Hamburg via Singapore—GLENGARRY.
Japon via Hongkong y Shanghai—TANDA.
Boston y New York via Singapore, Penang, Colombo, Bombay, Suez, Port Said, Alejandria, opNales, Genova y Marseilles—PRES. VAN BUREN.
Vancouver y Victoria via Hongkong, Shanghai, Nagasaki, Kobe y Yokohama—EMP. OF ASIA.

DE CABOTAJE

ESTE DIA

Llegadas de—

Romblon, Capiz, New Washington y Looc via Odiongan—CORREGIDOR.
Pandan, Currimao, Aparri, Calayan y Basco—LEPUS.
Binaloan—BESSIE-ANN.
Legaspi, Tabaco y Virac—DOS HERMANOS.
Gasan, Boac, Mogpog, Pitogo, Macalelon y Sta. Cruz—KIM LING.

ABRIL 16

Iloilo, Zamboanga y Cebu—MAYON.
Calapan, Batangas, Calapan, Boac, Gasan y Pinamalayan—TAMARAW.
Mangarin, Romblon, Capiz, New Washington y Ibahay—BOHOL.
Iloilo y Pulupandan—NEGROS.
San Carlos, Loya, Hinigaran, Bogo, Iloilo y Catabangan—ETHEL EDWARDS.

ABRIL 17

Masbate, Tacloban, Catbalogan y Calbayog—ARGUS.
Pulupandan y Iloilo VENUS.
Cebu—PANAY.
Iloilo, Pulupandan, Bacolod, Zamboanga, Basilan, Jolo, Sandakan (Borneo), Zamboanga, Cotabato, Dumaguete, Cebu y Iloilo—CEBU.
Catabangan, Ragay, Guinayangan y Pantao—CATHERINE T.

ABRIL 18

Capiz y New Washington—NTRA. SRA. DE LA PAZ.
Mangarin, Coron, Culion, Cuyo, Araceli y Puerto Princesa—AGUSTINA.
Mangarin, Coron, Culion, Cuyo, Araceli, Caramay y Puerto Princesa—FORTUNA.
Cape Bojeador y vicinty—PATHFINDER

ABRIL 19

Batangas, Calapan, Naujan, Pola, Pinamalayan, Sumague y Bongabong—MUNDACA.
Luya, Manapla, Victorias, Silay y Bacolod—MILAGROS.
Cebu, Zamboanga y Davao—VIZCAYA.
Cebu, Dumaguete, Dipolog, Zamboanga, Cotabato y Jolo—ISLAS FILIPINAS.
Cebu, Dumaguete, Zamboanga, Cotabato y Jolo—RIZAL.

ABRIL 20

Legaspi, Virac y Tabaco—PALAWAN.
Legaspi, Virac y Tabaco—PALAWAN.
Legaspi, Tabaco, Lagonoy y Nato—MAGALLANES.
Pulupandan, Iloilo, Sto. Niño, Hinigaran, Bogo, San Carlos y Cebu—SAMAL.
Masinloc, Pandan, Currimao, Claveria y Aparri—ISIDORO PONS.
Bulan, Naga, Daet y Nato—PERLA.
Pulupandan, Bogo, Gingoog, Davao, Punta Flecha y way ports—ATLANTIC GULF.
Puerto Princesa, Brook's Point, Pandanan, Matangulin y Panacan—DON JUAN O.

ABRIL 21

Caranasan, Balabac, Bogsuk y Alfonso XIII—ETHEL CONKLIN.
Cebu, Zamboanga, Davao, Dalaiao y Talomo—BOHOL.
Dipnay—VENTURA.
Calapan, Naujan, Pola, Pinamalayan, Catabangan, Ragay y Guinayangan—CRISTINA.

ABRIL 22

Bulan, Gubat, Tacloban, Guiuan, Borongan y Surigao—REGULUS.

ABRIL 26

Cebu, Dumaguete. Dipolog, Zamboanga, Cotabato y Jolo—JOLO.
Cebu, Dumaguete, Zamboanga, Cotabato y Jolo—KINAU.

ABRIL 29

Bulan, Gubat, Tacloban, Guiuan, Borongan y Surigao—CETUS.

ESTE DIA

Salidas para—

Corregidor, Mariveles, Tilic (Luban), Batangas y Calapan—CAVITEÑO.
Calbayog, Tacloban y Catbalogan—LEYTE.
Cebu, Cagayan de Misamis y Bugo—LUZON.
Gasan, Rio Guinobatan, Masbate, Bulan, Donsol, Magallanes, Casiguran y Sorsogon—CAPITAN LUIS.
Cebu, Zamboanga y Davao—SORSOGON.
Capiz y New Washington—NTRA. SRA. DE LA PAZ.
Calapan, Naujan, Pola, Pinamalayan, Catabangan, Ragay y Guinayangan—CRISTINA.
Donsol, Sorsogon, Pilar y Lacang—ESTEBAN RIU.
Catanawan, General Luna, Macalelon, Pitogo y Sta. Cruz—KIM KIAT.
Culion, Bacuit y Caroray—GRAVINA.

ABRIL 16

Iloilo—BISAYAS.

ABRIL 17

Gasan, Masbate, Bulan, Donsol, Magallanes, Casiguran y Sorsogon (calls Pitogo, Macalelon y Boac on return)—DOÑA RAMONA.
Cebu, amboanga, Davao, Talomo y Daliao—MACTAN.
Gasan, Boac, Mogpog, Pitogo, Macalelon y Sta. Cruz—KIM LING.

ABRIL 18

Catabangan, Ragay, Guinayangan y Pantao—CATHERINE T.
Calapan, Boac, Gasan, Romblon, Capiz y New Washington—BOHOL.
Romblon, Capiz, New Washington y Looc via Odiongan—CORREGIDOR.
Calapan, Batangas, Calapan. Boac, Gasan y Pinamalayan—TAMARAW.
Legaspi, Tabaco y Virac—DOS HERMANOS.

ABRIL 19

Pulupandan y Iloilo—VENUS.
Cebu, Zamboanga y Iloilo—MAYON.
Mangarin, Coron, Culion. Cuyo, Araceli y Puerto Princesa—AGUSTINA.
Masbate, Tacloban, Catbalogan y Calbayog—ARGUS

ABRIL 20

Mangarin, Coron, Culion, Cuyo, Aracelí, Caramay y Puerto Princesa—FORTUNA.
Cebu, Dumaguete, Dipolog, Zamboanga, Cotabato y Jolo—ISLAS FILIPINAS.
Cebu, Dumaguete, Zamboanga, Cotabato y Jolo—RIZAL.

ABRIL 21

Luya, Manapla, Victorias, Silay y Bacolod—MILAGROS.

ABRIL 22

Legaspi, Virac y Tabaco—PALAWAN.
Legaspi, Tabaco, Lagonoy y Nato—MAGALLANES.
Bulan, Daet, Naga y Nato—PERLA.
Cebu, Zamboanga y Davao—VIZCAYA.

ABRIL 24

Cebu, Zamboanga, Davao, Daliao y Talomo—BOHOL.

ABRIL 29

Badajos, Azagra, Capiz y New Washington—NTRA. SRA. DEL ROSARIO.

Filipinas Llevara..

(Continuación de la página 17)

que han cometido y cometeran los pueblos y naciones contra El y contra su Iglesia; pero, sentia tambien que la apagaban y saciaban aquellos otros pueblos y naciones que publicamente confesarian su nombre, profesarian su doctrina y le amarian con delirio, y entre esos pueblos, no dudo, que veria al pueblo filipino, arrodillado ante su Cruz y ofreciendole extasiado la copa ardiente de su amor.

Heróicos ejemplos de la defensa de la fé

Casos aun en nuestros dias se han dado y se dan, de esos santos y de esos pueblos que con sus heroicos ejemplos se han ofrecido a Jesus para calmar de esa manera la ardiente sed que aun sigue sintiendo N. S. Jesucristo. Precentes estan en vuestra memoria las persecuciones de Rusia y Mejico. Solo os citare el caso de aquel valeroso cristiano de Mejico, a quien despues de muchos dias de vanos esfuerzos para hacerle manifestar algunos secretos comprometedores para toda aquella Iglesia, le amenazaron con la muerte. Mas el respondio: "Una sola cosa os dire, y es que he trabajado con todo desinteres por defender la causa de Jesucristo y de su Iglesia. Vosotros me matareis; pero sabed que conmigo no morira la causa; muchos estan detras de mi dispuestos a defenderla hasta el martirio. Me voy, pero seguro de que vere pronto desde el cielo el triunfo de la religion en mi Patria". Terminadas estas palabras, por orden del oficial mayor, un soldado le atraveso el pecho con una bayoneta. Como estaba sangrando tanto, el general ordenó que se formase el cuadro. El martir habló entonces a los soldados de tal manera que estos se negaron a disparar y otros tuvieron que hacerlo.

Mas, no nos envanezcamos, porque si esos santos y esos pueblos han podido ir con su vida apagando la sed de Jesús, todo ello ha sido efecto y obra de su preciosa Sangre; de la gracia divina fuerte y suave a la vez, la cual, como dice la Sagrada Escritura, mueve a quien quiere y como quiere, y cambia las voluntades de los hombres, y derrama los frutos de la Redención según los designios amorosos de la Providencia. No obstante todo esto, hay algo que está en las manos del hombre, y es la oración humilde y fervorosa al Señor, el cual tan benignamente se ha dignado manifestar en nosotros el fruto de su preciosa Sangre. Por eso, debemos exclamar como aquel ilustre mártir de Florencia, que en visperas de su suplicio encomendaba su alma a Dios, escribiendo en la cárcel las siguientes palabras:

"Libradme, o Señor, como librasteis a Noé de las aguas del diluvio. Libradme, como librasteis a Lot del incendio de Sodoma. Libradme, como librasteis a los hijos de Israel del profundo del mar Rojo. Libradme, como librasteis a los tres jóvenes del horno de Babilonia. Libradme, como librasteis a Pedro del peligro del mar. Libradme, como librasteis a Pablo del naufragio. Libradme, como librasteis a una infinidad de pecadores de las manos de la muerte y del abismo del infierno; y entonces mi lengua cantará con gozo tu justicia y tu amor, y calmará un poco aquella sed que os abrasaba en el Calvario".

SEXTA PALABRA: "Todo esta cumplido"

1.—Después que Jesús hubo pronunciado la palabra anterior, tengo sed, los soldados le aplicaron a los labios una esponja empapada en vinagre. Jesús, añade el mismo Evangelio de San Juan, luego que probó el vinagre, dijo: "Consummatum est." Todo está cumplido. Todo está terminado.

Esta palabra, aunque pronunciada por el Señor en su última agonía, cuando apenas ya tendria fuerza para que pudiese ser oida por los más cercanos a la Cruz, era en realidad un grito de alegria y de triunfo. Las profecías todas se han realizado, los decretos eternos de su Padre han sido ejecutados, la obra de la Redención del mundo está ya terminada. El holocausto más perfecto, del cual los sacrificios de la Ley antigua no eran sino la figura, está ya ofrecido. En adelante, se perpetuará para siempre en el sacrificio de nuestros altares, desde la salida del sol hasta su ocaso. Igualmente, fuera de la doctrina y de la moral de Jesucristo ya no habrá salvación posible, ni en el orden intelectual, ni en el moral, ni en el político y social.

Ninguna otra doctrina contraria a la revelada por Jesucristo será capaz de salvar a los hombres; ninguna otra moral opuesta a la enseñada por Jesucristo podrá purificarles; ninguna otra sociedad fuera de la Iglesia fundada por El, será bastante para que los hombres puedan, como regla general y medio ordinario, entrar en el reino de los cielos.

2.—Esta palabra de Jesús tiene toda la trascendencia que lleva consigo su Persona. La Persona de Jesucristo trasciende los siglos, las fronteras y culturas humanas. Por eso, esa frase "consummatum est", solo está bien en boca de un Dios, el cual como dueño supremo de todas las cosas es el único que puede penetrar y abarcar lo pasado, lo presente y lo porvenir, hasta tal punto, de tenerlo todo abierto y presente ante sus ojos y dependiente de sus manos.

Las profecías del Antiguo Testamento a El mismo fueron ordenadas, y de El dependían. Si Isaías y Miqueas escribieron en sus profecías que de una Virgen nacería el Emmanuel, y que Belén sería el lugar de su nacimiento, aludía a Jesucristo. Si Jeremías habla de Raquel en Rama, llorando por sus hijos desaparecidos, ya se adelanta a la muerte de los Santos Inocentes. Si Oseas e Isaías dicen que a Egipto envió Dios a su Hijo y de allí le llamó, señalaban ya la ida a Egipto de Jesus y su vuelta. Cuando el profeta Malaquías habla de un angel que preparará los caminos del Señor, predice a San Juan Bautista, precursor del Mesías. Cuando Isaías describe la entrada de un Rey Salvador triunfante en la ciudad de Sión, nos recuerda en seguida la entrada triunfante de Jesús en Jerusalén. Cuando el profeta Zacarias predice la traición de Judas por 30 monedas de plata, cuando David, Isaías y Jeremías pintan con todos sus detalles los sufrimientos y la muerte del Siervo de Yahwé, y Moisés levanta en alto una serpiente de bronce, como signo de vida y de salvación, ¡ah! entonces no se puede dudar de que la ley de Moisés y los Profetas se ordenaban a Jesucristo como su tipo y figura.

Pues bien; por la mente de Jesús han desfilado todas estas predicciones de su vida y de su pasión. El pecho del mártir divino se hincha, como si quisiera exhalar el último suspiro, y sus labios pronuncian el "consummatum est". Todo está consumado; puede ya tranquilo morir.

La biografía de Jesús escrita antes de su muerte

3.—¿Qué otro hombre ha habido sobre la tierra cuya historia haya sido precedida por tantos siglos? ¿Recordáis vosotros alguna persona que posea sobre su misma vida una tradición tan concreta y exacta? Yo no conozco ninguna. La biografia de N. S. Jesucristo, sin necesidad de recurrir a datos profanos, que tambien los hay, ha sido escrita antes que El existiese. He aqui su tradición. Leed la Biblia, el Antiguo Testamento. En ese libro, que contiene la historia mas antigua de la humanidad, encontrareis ya tejida por los patriarcas y profetas la historia de N. S. Jesucristo. Ahí teneis sino al pueblo hebreo en todas las partes del mundo, que os dará testimonio de esa tradición anterior a Jesucristo; pueblo glorioso que es, como ha dicho el P. Lacordaire, un "monumento viviente que crece y repite sin cesar su historia", la historia de sus esperanzas mesiánicas ya cumplidas.

Hoy, cuando tanto se habla de evolución y se quiere aniquilar el pasado, es más necesario que nunca hablar de la tradición, de ese elemento del progreso y fundamento de la evolución, sin el cual no hay verdadero progreso, ni hay verdadera evolución. Por esta razón, voy ahora a hablaros de este elemento, que se llama la tradición, de su necesidad, y de su valor y fuerza real y verdadera.

Para Dios ni hay tradición, ni hay progreso, porque tanto la tradición como el progreso suponen imperfección, movimiento, y en Dios no hay ni lo uno ni lo otro. Solamente en los seres creados puede haber tradición, como puede haber progreso. La vida del hombre, la vida de un pueblo, necesariamente llevan consigo cierta novedad, cierto progreso, el cual siempre está fundado en el mismo ser, en el mismo pueblo, que se desarrolla y que vive. ¿Cómo podriamos decir que tal sujeto progresa si ese sujeto no existiese ayer ni antes de ayer? y, ¿qué es esto sino la tradición? La tradición mira al pasado, como el progreso al porvenir. Y asi como cuanto un ser es mas previsor y más capaz para vivir en el futuro, decimos que tiene más porvenir y mas esperanzas, asi tambien cuanto un ser tiene mas fundamento en el pasado, su tradición es más firme y más segura. En el joven predomina el futuro; en el viejo el pasado. En el hombre perfecto, es decir, en la mitad de la vida, hay las dos cosas; por eso, su futuro está fundado y promete en su porvenir.

El progreso está fundado en la tradición

Ahora bien; hay una cosa en que no se fijan hoy dia algunos, y es en la fuerza de la tradición, y en el valor del progreso. Algunos gritan: ¡progreso! ¡progreso! ¡abajo la tradición!, y no se dan cuentan de que el verdadero progreso está fundado sobre la tradición, y de que cuanto mayor y mejor es la tradición, mayor y mejor es el progreso, porque el progreso depende esencialmente de la tradición.

Así como hay espíritus fanáticos que rehuyen todo progreso y toda novedad, y estos paralizan e impiden la vida de los seres y de los pueblos, así tambien hay espiritus demasiado innovadores que querrian destruir todo el pasado de un pueblo o de una sociedad, para levantar ellos un nuevo orden de cosas. Seria sumamente ridiculo el que alguien, por estar enfermo o paralitico, o peor todavia si está sano, quisiese volver a nacer de nuevo para una existencia mejor y mas feliz, dentro de un mismo orden. Y esto que digo del hombre, podriamos aplicarlo a cualquier pueblo, a cualquiera sociedad, porque las leyes de la tradición y del progreso rigen a todos los seres del universo.

Pues bien; el mayor porvenir y progreso espiritual y moral de un pueblo, depende de su tradición; a mayor tradición, mayor progreso y porvenir. Un pueblo que ha vivido por siglos con una doctrina y con una moral cristiana; cuya alma es católica; cuyos sentimientos son del todo cristianos; las palpitaciones de cuyo corazón estan reguladas por la religión de Jesucristo, la única verdadera y la más espiritual de todas, ese pueblo se promete un gran futuro, un glorioso porvenir. Y este es el pueblo filipino. Durante más de 3 siglos su alma se ha transformado al contacto del ideal cristiano, y su tradición, mezclada ya con su sangre, es, por consiguiente, bastante larga y firme para poder augurarse un hermoso porvenir. Si de repente se quiere seguir un nuevo rumbo, si se pretenden levantar sobre tradición tan espiritual y moral, otras ideas y enseñanzas opuestas a las asimiladas en el espacio de tantos años, sucederá lo que sucede a un organismo cualquiera cuando se le cambia de régimen, que si no muere, al menos sufre una gran perturbación, perturbación que en nuestro caso seria la vuelta al paganismo. En cambio, si se sigue desarrollando mas y mas la savia cristiana, que constituye, por decirlo asi, una segunda naturaleza en el alma filipina, un gran porvenir para vuestro pueblo se prepara en los destinos de la Historia.

Añádese a esto una razón de caracter sobrenatural, que aducen algunos, y es la siguiente. Es una gracia especialisima de Dios N. S. el que el pueblo filipino haya abrazado la verdadera religión. ¿Cuál será, pues, vuestro porvenir si obrando contra vuestra tradición, abandonais esa gracia divina? Tal vez el castigo de ser influidos poderosamente por un pueblo pagano, contrario completamente a vuestras ideas y sentimientos.

Filipinas llevará a cabo en el Oriente la moral

Mirad, pues, amados mios, no solo a vuestro porvenir, sino tambien a vuestro pasado. Suele suceder

(Continúa en la página 20)

PRECIOS DEL AZUCAR

Abril 15

El centrifugado de exportación Manila, P7.00 por kilo y de exportacion, Iloilo—P7.00.

Cotizaciones del Arroz

Abril 15

Las transacciones del arroz esta mañana se hicieron con los precios siguientes:

NUEVA COSECHA

	Primera	Segunda
Elongelong	P4.00—P4.10	P3.90—P4.00
Inapostol	3.70— 3.80	3.60— 3.70
Macan	3.60— 3.70	3.50— 3.60
Rojo	3.60— 3.70	3.40— 3.50

PRECIOS DE LA CARNE

Abril 15

Segun la oficina de comercio e industria los precios de la carne este dia fueron los siguientes:

Cerdo, primera P0.55—P0.60; segunda P0.45—P0.50; carne nativa, primera P0.60—P0.70; segunda P0.50—P0.60; tercera P0.45—P0.50.

Carne importada primera P0.70—P0.80; segunda P0.50—P0.60; tercera P0.45—0.50.

PRECIOS DEL PETROLEO

Abril 15

De la Socony-Vacuum, corp.
Gallo—P3.70 dos latas
3.95 caja
Cometa—P4.55 dos latas
4.80 caja
White Rose—P5.00 caja

De la Texas Co., Ins.
Carabao—P3.70 do slatas

PRECIO DE LA GASOLINA

De la Socony-Vacuum, Corp.
Socony—P6.55 dos latas
6.80 caja
0.16 litro

De la Texas Co., Ins.
Texaco—P6.55 dos latas
0.16 litro

PRECIO DEL PETROLEO CRUDO

Petroleo Crudo Socony—P42.00 tonelada metrica.

VALORES Y ACCIONES

SABADO, 15 DE ABRIL, 1933

DE FRANCISCO REYES

Plaza Moraga, No. 20. Teléfonos 22013 y 23449.

Sabado, 15 de Abril de 1933

ACCIONES	Vendedores	Compradores
BANCOS:		
Banco de las Islas Filipinas	P 77 Vtas	
Hongkong & Shanghai Banking Corporation	—	1640
China Banking Corporation	—	42
Chartered Bank of India Aust. & China	£ 12	£ 10
Peoples Bank and Trust Company	—	—
SEGUROS:		
Filipinas, Compañia de Seguros	—	3600
Insular Life Assurance Company, Ltd.	—	350 N
Philippine Guaranty Company, Inc.	—	350 N
Union Insurance Society of Canton	570	—
INDUSTRIA:		
Central Azucarera de Tarlac	—	75
North Negros Sugar Co.	—	70
Pilar Sugar Central	125 Nom	—
Central Azucarera La Carlota	120 Vtas.	—
Central Azucarera Sara-Ajuy	109	—
Victorias Milling Co., Inc. (Ord.)	65	—
Victorias Milling Co., Inc. (Pref.)	70 Nom.	—
Hawwian Philippine	20	15
Kabankalan Sugar Co., Inc.	—	135
Central Azucarera de Bais	425	—
Central Luzon Milling Co., Inc.	65	—
Talisay-Silay Milling Co., Inc.	—	12 N
Cebu Sugar Company	—	15
Luzon Sugar Company	—	12 N
Nueva Ecija Sugar Mills, Inc.	7.50	—
Pampanga Sugar Dev.	42 Nom.	—
Central Azucarera Mount Arayat, Inc.	—	60 N
Bacolod Murcia Milling Company	50	—
Malabon Sugar Refining Company	10	—
Calamba Sugar Estate (7% Pref.)	—	6.50
COMMERCIAL & INDUSTRIAL:		
San Miguel Brewery	124 Nom.	—
Varadero de Manila	60	—
Compañia Maritima	40	—
Botica Boie (Ord.)	—	95
Botica Boie (Pref.)	—	95
H. E. Heacock & Co. (Ord.) (Pagado)	—	—
H. E. Heacock & Co. (Pref.) (Pagado)	100	—
Iloilo Warehouse Corporation	8.00	—
Philippine Education Company (Pref.) (Pagado)	85	—
Philippine Education Company ((Ord.) (Pagado)	60	50
Philippine International Corporation	90	—
El Hogar Filipino 7%	200	—
Insular Drug Store	10.00	—
La Urbana Liberados "C" 6%	200	—
El Aborro Insular	200	—
Metropolitan Theatre Company	100	—
Peoples Mortgage and Investment Co. "A" Common	—	—
Peoples Mortgage and Investment Co. "E" Common	—	—
Peoples Mortgage and Investment Co. 7½% Pref.	—	—
MINAS:		
Benguet Consolidated Mining	—	12.25
Balatoc Mining Company	—	17.00
Itogon Mining Company	—	2.75
Benguet Exploration Company	—	0.15 V
Baguio Gold Mining Company	—	0.20½ V
Gold Creek	2.00 Vtas.	2.00
Ipo	—	1.60
OBLIGACIONES:		
Central Azucarera de Bais	950 Nom.	—
Central Azucarera de La Carlota	—	1.000
Central Azucarrera de Tarlac	770 Vtas.	—
Pilar Sugar Central	1.000 Nom.	—
Central Azucarera Sara-Ajos	1.000	—
M. E. Company, Ltd.	—	1.000
North Negros Sugar Company	1.000	—

DEL MANILA STOCK EXCHANGE

Sabado, 15 de Abril de 1933

BANCOS		
Bank of the P. I.	—	81 N
Chartered Bank	—	£14 N
China Bank	—	56
Hongkong Bank Hk	—	$1750 N
Do. (Londres)	—	£120 N
Peoples Bank	50	—
SEGUROS		
Filipinas	3600	—
Insular Life	350	—
Phil. Guaranty	350	—
Union of Canton	560	—
AZUCAR		
Bacolod-Murcia	—	9.00 N
Bais	—	425 N
Bogo-Medellin	—	10 N
Calamba	—	88.00 N
Cebu Sugar	—	10 N
Cent. Azucarera Tarlac	70 Nom.	—
Central Luzon	—	70
Hawaiian-Philippines	—	15
Isabela Sugar	—	—
Kabankalan	—	135 N
La Carlota	120	—
Lopez Sugar	—	—
Luzon Sugar	—	10
Malabon	—	15
Mount Arayat	—	50
North Negros	—	80 N
Pamp. Sugar Dev. Co.	—	41 N
Pilar Sugar	—	115 N
San Carlos Milling	$15	$16
Talisay-Silay	—	12½ N
Victoria (Ord.)	—	70
Do. (Pref.)	—	70
MINAS		
Balatoes	16.50	—
Benguets	10.00	—
Itogon	2.60	—
Baguio Gold Mining	.18 Vtas.	—
Benguet Exploration	.14 Vtas.	—
Gold Creek Mining	1.50	2.00
Antamok Goldfields Mg.	—	.30
COMMERCIAL & INDUSTRIAL		
El Hogar 7%	200	—
Insular Drug Co.	—	9 N
La Urbana	200	—
Metro Theater	60	—
Pamploma Plantation	60	—
Peoples Mort. "A"	—	5.75 N
Do. Do. "B"	—	5.75 N
Do. 7½% (Pref.)	—	20 N
Philippine Education (Ord.)	—	—
Do. Do. (Pref.)	70	—
Phil. Int. Corp.	70	—
Pola Coconut	400	—
San Miguel Brewery	—	124 N
Visayan Electric.	—	—
Christensen Plant Co. (Comm.)	—	—
Christensen Plant Co. (Pref.)	—	—
BONOS		
Asturias Sugar Central 8%	—	1000 Nom
Azucarera de Bais 8%	950N	—
La Carlota 8%	—	1000 N
M. electric 6%	—	$950 N
N. Negros 8%	1000	—
P. Plantation 10%	—	1000 N
Tarlac Sugar 8%	—	770 N
Univ. Building	—	100 N

CAMBIOS DEL BANCO DE LAS ISLAS

Sabado, 15 de Abril de 1933

tBar., Bilbao y Madrid.	A la vista	87.25
España Provincias	A la vista	87.75
España Pueblos	A la vista	88.25
Londres	A la vista	34.00
Londre	G.T.	33⅞
N. Y. y S. Francisco	A la vista	200.50
N. Y. y S. Francisco	G.T.	201.25
Amoy	G.T.	42.25
Amsterdam	G.T.	121.00
Amberes	G.T.	348.00
Bangkok	G.T	71.00
Batavia	G.T.	121.50
Bombay	G.T.	186.75
Hamburg	G.T.	204.00
Hongkong	G.T.	46.50
Kobe	G.T.	44.50
Milan	G.T.	955.00
Paris	G.T.	1235.00
Saigon	G.T.	82.00
Shanghai	G.T.	42.50
Tientsin y Peiping	G.T.	—
Singapore	G.T.	82.75
Sydney	G.T.	41½
Tientsin y Peipin	G.T.	43.00
Wellington	G.T.	41¼
Zurich	G.T.	251.75
TIPOS DE COMPRA		
Barcelona	A la vista	84.75
Kobe	60 d|s L. C.	42.00
London	A la vista	35.00
Londres	90 d|s L.C.	35⅝
N. Y. y S. Francisco	A la vista	198.50
N. Y. y S. Francisco	60 d|s L.C.	197.50
TIPO DE COMPRA		
New York	G.T.	346.00
Londres	G.T.	345.00
PLATA EN BARRAS		
Nueva York	1 Oz.	0.28⅝
Londres	1 Oz.	18.00

CAMBIOS DE MIGUEL PUJALTE

Sabado, 15 de Abril de 1933

PLATA		
Londres	18	18–1/16
Nueva York	28¼	
LONDRES—Teleg.	2/9⅞	P7.0849
a la vista	2/10	7.0588
N. YORK—Teleg.	½% pr.	
a la vista	⅜% pr.	
FRANCIA—Teleg.	12.40	
a la vista	do.	
ESPAÑA—Teleg.	88	
a la vista	87¾	87¼
Provincias	87¾	
HONGKONG		Fiesta
SINGAPORE		82¾
SHANGHAI		Fiesta
INDIA		186¼
JAVA		121
DOLLARS ESPAÑA		11.64
LIBRAS NUEVA YORK		344½
LIBRAS ESPAÑA		40.31
FRANCOS LONDRES		86.75
PESETAS NUEVA YORK		8.60
JAPON		44⅜
AMOY		Fiesta

EXISTENCIA DE GANADOS

Abril	12	13	14
Dia anterior	129	234	375
Arribos	115	160	35
Sacrificados	10	10	110
Muertos	Ninguno	Ninguno	Ninguno
Reexpedidos	Ninguno	9	Ninguno
Restan	234	375	300

BANCO NACIONAL FILIPINO

Sabado, 15 de Abril de 1933

Nueva York	G.T.	½% pr.
Nueva York	A la vista	¼% pr.
Londres	A la vista	2/10–15/16
Londres	G.T.	2/10–1/16
Amsterdam	G.T.	120
Berna	G.T.	252
Milan	G.T.	955
Paris	G.T.	1240
Madrid	G.T.	87¾
Singapore	G.T.	82
Japon	G.T.	44
Shanghai	G.T.	43
Hongkong	G.T.	47
India	G.T.	187
Java	G.T.	121
Para retirar letras de cambio sobre E. U.:		
A la vista		1⅛% pr
G.T.		1¾% pr
Plata, Londres, Al Contado		18
Plata, Londres, Remision		18–1/16
Plata, Nueva York		28¼
Bank of England Discout		2%
Cross Rate:		
Nueva York, Londres		3.46
Londres, Nueva York		3.44¾

De Mañeru & Co., Inc.

Sabado, 15 de Abril de 1933

COPRA	Precio por 100 K.
Corriente	P3.20—P3.30
Buen Corriente	4.10— 4.20
Semi-resecado	4.30— 4.40
Resecado	4.50— 4.60

ABACA: Precio por pico		
A	P	
B	P10.50—	
C		
D	8.25—	
E	7.25—	7.50
F	6.25—	6.50
G	5.50—	
H	8.00—	
I	6.00—	5.25
J-1	4.00—	
S-1		
S-2	5.00—	5.25
S-3	4.00—	4.25
J-2	3.25—	
K	3.00—	
L-1	2.75—	3.00
L-2	2.25—	2.50
M-1	2.75—	3.00
M-2	2.25—	2.50
OL	2.00—	2.25
DM	1.75—	2.00

Precio por fardo		
Oville	1	7.00—
"	2	5.00—
"	3	3.75—
Damaga	1	7.50—
"	2	6.25—
"	3	4.75—
"	4	3.25—
Tow	1	4.75—
"	2	3.75—
"	3	2.75—
Canton No.	1	5.50—
"	2	3.75—
"	3	3.75—
"	4	3.00—
Manila Maguey No.	1	P...—
"	2	2.50—
"	3	2.00—
"	4	1.75—
Surtido		2.00—

OBSERVACIONES

Mercado de Copra—Declinando.
Id. de Abaca. Quieto.
Id. de O. T. Y. Nominal
Id. de Canton id.
Id. de Maguey id.

La Dama De...

(Continuación de la página 12)

—El máximo a los otros tres caballos del 2. Tres transversales, a pleno. Primera transversal, sencilla, y los dos primeros cuadros.—

Me habian entregado alrededor de seis mil francos. Retuve esta suma en mi mano y dirigi mis miradas a la dama de negro. Habia notado apenas la emoción que comenzaba a agitar a los espectadores de la mesa. Mientras tanto, otro croupier habia sustituido al primero, y como si esta nueva voz se limitara a proclamar la verificación de mis calculos, le oí, sin la menor turbación, anunciar por tercera vez:

—Dos... Negro... Par... y Falta...—

Me remitieron mas de setenta y dos mil francos, entre los aplausos del publico. Entonces senti una ligera nerviosidad en los dedos. Coloqué los billetes en mi cartera y después los retiré. No me encontraba dueño de mis movimientos. Nuevamente se cambió de croupier. En aquel ultimo instante recorde que no habia recogido mis doce posturas máximas, y, cuando fui a recogerlas, la voz del croupier pronunció el:

—No va más.—

Todavia fué el dos la bola que indicó por cuarta vez.

El rumor de los aplausos habia atraido a mi mesa numerosos jugadores. Sintiendome el heroe de esta multitud que me miraba con ojos brillantes y envidiosos, recogi mi postura completa y me hice cambiar todas las fichas; despues, con las manos llenas de billetes grandes puseme a pasear al rededor de las mesas sin saber lo que hacia. Entonces, con todos los sentidos en extraordinaria tensión, por primera vez me di cuenta de la extraña sinfonia de ruidos de esta sala. Se fundian en una especie de golpe de cascada a la vez seco y arrastrado.

Busqué con la mirada a la dama de negro entre los grupos que se rehacian, pero no pude encontrarla. Pasando cerca de una mesa noté que habia una silla desocupada, y como si este lugar fuera el mio, o que me hubiera sido reservado por alguna bondadosa atención, me instalé enseguida, deposité mis billetes ante mi y reanudé mi juego a lo grande. El croupier me era simpático. Yo tenia costumbre de escoger la mesa en que operaba el por su manera de mover la ruleta. Pero esta vez mis calculos me engañaron o quizá me traicionó mi nerviosidad. Despues de media hora de suerte, el montón de billetes se fundió por entero de caida en caida. Registré mis bolsillos y encontre un luis. Lo arroje sobre la mesa y se lo llevó la raqueta. Quedaban todavia en el bolsillo del pantalon algunas monedas pero no sumaban bastante para hacer una postura.

Permaneci todavia algún tiempo contemplando girar la ruleta, con ojos idiotizados; después me levante y salí.

Me quedaba estrictamente el dinero para tomar el tranvia. Subí, y durante el trayecto permanecí sumergido en una total inconsciencia.

No veia nada; mi cerebro estaba vacio. El movimiento monotono del vehiculo parecia acentuar aquel marasmo del alma y del espiritu.

Recordé, de pronto, que habia recibido una carta por la mañana. Como entonces tenia prisa, me eché la carta en el bolsillo y me habia olvidado abrirla. Registré ahora febrilmente mis bolsillos sin encontrarla; abri entonces mi cartera, y mi sorpresa fué tan enorme que no podia creer en lo que estaba viendo.

¡Varios billetes de banco habian caido sobre mis rodillas! Recogí el dinero y lo conté. Habia quince mil francos exactamente. ¿Cómo esta fortuna se encontraba alli, conmigo, cuando me creia completamente limpio?

Después de hacerme toda clase de conjeturas inverosimiles, me acordé del momento en que, ante la mesa de juego, habia colocado en mi cartera el dinero ganado y lo habia vuelto a sacar en seguida. En mi azoramiento habia dejado sin duda estos billetes. La casualidad quiso que me quedara exactamente la suma que habia llevado al ir a Francia.

La carta se encontraba asimismo en la cartera. Estaba fechada en Niza y contenia cuatro lineas del financiero a quien encontré en Marsella. Me exponia las cláusulas del negocio por el cual habia ido a verle. Me parecieron ventajosas y muy aceptables, toda vez que habia recuperado la totalidad de mi capital.

He aqui mi historia. Mis asuntos marchan maravillosamente. Mi salud esta restablecida, y confio que la tentación del juego me ha dejado para siempre.—

Franz Hellens

EL VAPOR POLILLO

HARA VIAJES SEMANALES, DESDE EL 18 DEL PRESENTE MES DE ABRIL, 1933. (Este es el "yatch" que fue usado por el Ex-Gobernador Forbes en sus viajes oficiales).

LLEGADA A MANILA: TODOS LOS LUNES
SALIDA DE MANILA para CORON, CULION, CUYO y PUERTO PRINCESA: TODOS LOS MARTES, A LAS 4:00 P. M.
PARA CARGAS Y PASAJES acudase a la

National Navigation Co., Inc.

997 Muelle de la Industria—Tel. 2-15-93

YNCHAUSTI STEAMSHIP COMPANY

Vapor "BISAYAS" — —Saldra para Iloilo todos los Domingos, a las 7 a. m.
Vapor "SORSOGON" - —Saldra para Cebu, Zamboanga y Davao el Abril 15, a las 2 p. m.
Vapor "VENUS" — — —Saldra para Pulupandan e Iloilo los Miercoles a las 6 p. m.
Vapor "VIZCAYA" — —Saldra para Cebu, Zamboanga y Davao el Abril 22, a las 2 p. m.
Motor "PALAWAN" - —Saldra para Legaspi, Virac y Tabaco el Abril 12, a las doce del dia.

PARA CARGA Y PASAJE

801 Muelle de la Industria
Teléfono No. 2-27-92
P. O. Box 121

YNCHAUSTI Y COMPAÑIA

M.E.C.D. 2016

ANTE LA PANTALLA

"Clear All Wires"-Tracy, Benita Hume

En El Cine Fox, Hoy

"Clear All Wires,' la sensacion de Broadway, por fin se ha transportado a la pantalla. Lee Tracy encabeza un reparto de celebridades del lienzo escogidos para actuar en esta pelicula.

El papel principal esta interpretado por Tracy, quien inmediatamente ganó popularidad cuando apareció en "The Front Page" en las tablas y despues "Blessed Event," "Night Mayor" y "Love Is a Rocket". Benita Hume, conocida artista de las tablas y de la pantalla en Inglaterra es la que se encarga de la parte femenina principal de la pelicula.

En "Clear All Wires" hace su debut en el cine americano. Se la recordara cuando actuo en "Service For Ladies" la pelicula inglesa que fue presentada en muchas partes del mundo.

Tambien actuan Una Merkel, James Gleason, Alan Edwards, Eugene Sigaloff, Ari Kutai, C. Henry Gordon, Lya Lys, Lawrence Grant, John Melvin Bleifer y Guy Isher Sigaloff, Kutai y Bleifer. La pelicula fue dirigida por George Hill, el mismo que dirigio "The Big House', Min and Bill," y "Hell Divers."

'Clear All Wires' se exhibe actualmente en el Fox.

El Destino En...

(Continuación de la página 11)

El monte que está en el comienzo del pulgar, es decir, por bajo de la palma de la mano, es el monte de Venus. Su desarrollo, el modo de ser cruzado por diversas rayas, indican la forma de la sensualidad del individuo en cuestión, su capacidad de pasión amorosa.

Más arriba, en el comienzo del índice, está el monte de Júpiter. Su desarrollo indica carácter dominante, facilidad para lograr lo que se propone. Cuando, por el contrario, no está desarrollado, indica un carácter fácilmente dominable.

Un poco más allá, al iniciarse el dedo corazón, está el monte de Saturno, fatal cuando se carece de él para la posición material. Su desarrollo, en cambio, indica no fortuna material, sino amor a la filosofía, al misticismo, a las invenciones.

Al comienzo del dedo anular está el monte del Sol, cuya presencia indica carácter amante de las artes y elevación de ánimo. En armonía con Júpiter, es presagio de una posición elevada, aunque falte la raya de fortuna en las manos... Su desarrollo excesivo indica predisposición para los peligros accidentales, principalmente para los que se derivan del fuego y de los litigios judiciales. El monte de Mercurio está en el comienzo del meñique, y sobre él se desarrollan las señales de la predisposición al comercio y a toda profesión que requiere agilidad mental y física. Aquí es donde se señala la maternidad de la mujer, y donde un ojo experto puede señalar el número de hijos que ha tenido o puede tener.

Por fin, debajo de Mercurio, siguiendo la línea de la mano, hay otros dos montes: el de Marte, que indica carácter enérgico, éxito contra las adversidades de la vida; espiritu batallador, audaz, y el de la Luna, que señala espíritu de intuición aguda, fantasía equilibrada, instinto en armonía con la razón.

Saturno equilibra los excesos de Júpiter. La falta de desarrollo de Mercurio, cuando tampoco lo está Saturno, indica carácter intrigante y facilidad de disimulo. Marte, en armonía con Júpiter, indica posición elevada en la carrera de las armas. Luna armoniza las influencias de Venus y Marte...

Después hay que tener en cuenta la relación entre montes y rayas, la posición relativa de las rayas entre sí, las variaciones de las rayas... En fin, una serie de detalles que requieren un estudio paciente y comparativo de la mano antes de formular un horóscopo.—*I. C.*

Teatro Gaiety

"Thirteen Women" de la "Radio Pictures" con Ricardo Cortez e Irene Dunn es la atraccion principal del Gaiety este dia.

Para mañana y el lunes se presentara una de las mejores peliculas del año, de la "Radio Pictures," titulada "Sport Parade."

Y para martes y miercoles se verá "Igloo" de la "Universal Pictures," una cinta tomada en los bosques nevados de Eskimos.

RIALTO

"La Cabaña del Tio Tom (Uncle Tom's Cabin)", es la version cinematografica de la casa Universal de la celebre obra muy leida en todo el mundo. Esta pelicula se exhibe en el cine Rialto.

La parte emocionante de la pelicula es la escena inolvidable en que Elisa cruza el rio de hielo.

El director de esta pelicula es Harry Polard, James Lowe, el actor que actua en el papel del Tio Tom trabaja y desempeña su papel con naturalidad y con una serenidad tal que marca contraste con el brutal temperamento de Simen Legree.

La pequeña Eva es interpretada por la niña Virginia Grey de nueve años de edad, una nueva artista de la pantalla. La parte comica es presentada por el inimitable Lucien Littlefield como el hipocrita Marks, el abogado, y la diminuta Mona Hay el gracioso papel de "Topsy," la traviesa.

Lista Parcial De..

(Continuación de la página 5)

Fe Palma
Cleofe Enaje
Maria Lizares
Magdalena Fortich
Angelina Diy
Adelina Diy
Patria Castillo
Betty Castillo
Remedios Lizares
Elena Tantoco
Adela Ramos
Amparo Santaromana
Remedios Rivero
Lourdes Rivero
Eva Locsin
Corazon Locsin
Salvacion Locsin
Julia Nakpil
Esperanza Araulio
Celia Araullo
Elenita Hernandez
Chitang del Rosario
Lourdes Paredes
Julieta Ledesma
Hermanas Zobel
Hermanas Ortigas
Guillerma Alunan de Lizares
Encarnacion Vda. de Panlilio
Letty Lizares del Rosario
Rosario Vda. de Basa
Paz Pamintuan de Faustino
Tomasa Vda. de Pamintuan

En el Radio Theater

Una escena de la sensacional pelicula 'Lucky Devils' que actualmente esta atrayendo numeroso publico al Radio Theater. Forman el reparto Bill Boyd, William Gargan, Dorothy Wilson, Roseo Ates, Phyllis Fraser, Julie Haydon, y otros.

Pura de Ledesma
Sra. de Jalandoni e hijas
Sra. Loreto de Mapa
Angustias de Mencarini
Filomena de Valdez
Francisca de Benitez
Sra. de Sunico
Sra. de Dr. Baldomero Roxas
Sra. de Francisco Benitez
Sra. F. C. Ledesma de Unson
Purita Lacson Vda. de Leuterio
Felisa de Francisco
Hon. Rafael Alunan
Hon. Quirico Abeto
Hon. Ramon Avanceña
Hon. Jose Abad Santos
Hon. Anacleto Diaz y Sra.
Hon. Arsenio Locsin y Sra.
Hon. Marceliano Montemayor
Hon. Buenaventura Ocampo
Hon. Jose Zulueta y Sra.
Hon. Carlos Imperial y Sra.
Hon. Alex Reyes
Hon. Simplicio del Rosario y Sra.
Hon. Cruz y Sra.
Hon. Enaje y familia
Julio Ledesma y familia
Gabriel La O y Sra.
Felicisimo Feria y Sra.
Aurelio Montinola y Sra.
Antonio Lizares y Sra.
Alejandro Locsin y familia
Eulalio Lacson y Sra.
Gregorio Fortich y Sra.
Manuel Montilla y Sra.
Eugenio Lopez y Sra.
Vicente Rufino y Sra.
Maximo Kalaw y Sra.
Jorge Bocobo y Sra.
Fernando Maramag y Sra.
Hon. Rafael Palma y familia
Jose Yulo y Sra.
Dr. Francisco Sevilla
Tomas Confesor y Sra.
Teofilo Mina
Rafael Alunan, Jr.
Felino Cajucom y Sra.
Luis Valencia
Jose Carrion
Jesus Nolan
Ramon Nolan
Rodolfo Lizares
J. Mauricio Pimentel
Jose G. Villanueva
Dr. Pedro Felices
Emiliano Lizares y Sra.
Vicente Francisco y Sra.
Daniel Lacson
Hon. Quintin Paredes
Hon. Fortunato de Leon
Federico Trangajas
Prof. Castillo
Don Lorenzo Correa
Aviador Fernando Reip
Jose Araullo
Vicente Bautista

Muy Concurrido, El Baile De Graduados De 1933 Del Gregg Business College

Con el Sr. Jose Ma. Espino del Buro de Aduana como huesped de honor, la clase graduada del Gregg Business College celebró su baile de fin de curso el 8 de abril. El exito del acontecimiento se debió en gran parte a los esfuerzos desplezados por los dignatarios del consejo Estudiantil quienes tuvieron a su cargo la organizacion de la fiesta. Concurrieron los siguientes:

Señoritas Pilar Liwanag, Nena Agregado, Salome Roxas, Angelina Narcelles, Josefina Liwanag, Ciling Tiangco, Ely Piñol, Genoveva Alonzo, Betty Tiangco, Araceli Agregado, Charing Bagayod, Luz Co, Natividad Alejo, Evita Piñol, Carmen Mercado, Belen Alejo, Catalina Quiogue, Nenita Cortes, Ofelia Cortez, Charito Roxas, Hacelina Cortes, Nena Barrentos, Charing Mercado, Raquil San Miguel, Teofista Quiogue, Josefina Lingat, Felicitas San Miguel, Beatriz Lingat, S. Palad, Conchita Villacorte, Constancia de Guzman, Angela Fadul, Lucila Zamora, Nila Aguilar, Maria Santos, Salvacion Ramos, Aurelia Sosa, Cora Gardner, Felicidad Coronel, Felisa Flores, Nena Muñoz, Dioscora Angeles, Marcian Illo, Aurea Perico, Felipa Reylina, Juanita Mateo, Coronacion Gordon, Abadesa Andrada, Brigida Manuel, Luicla Angustia, Lourdes Pabalan, Angelina Gutierrez, Regina Borado, Loreto Cunanana, Perfecta Brillo, Emma Knowlton, Amparo Pablo, Cayetana Dani, Gaudencia Tordilla, Irene Espedido, Virginia Zabat, Felisa Tamayo, Julia Dazon, Presentacion Granados, Rosario Bagandiong, Constancia Hernandez, Dolores Dy, Paz Reyes, Alejandra Estonilo, Juliana Villanueva, Rosario Ferro, Edith O'Farrell, Felipa Lim, Eriberta Yute, Margarita Cruz, Victoriana Desaminto, Pilar Austria, Isabel Repiedad, Matea Isidro, Victoria Sy, Isabel Calongalong, Amparo Soriano, Elvira Llamas, Dolores Dimanlig, Marianita Reyes, Rustica Morales, Rosario Vera, Mamerta Cañeda, Rosario Santos, Armandina Gomez, Cesaria Palomo, Cresencia Martinez, Carmen Mapanao, Carmen Abad, Victoria Angelo, Catalina Boo, Flordeliza Villanueva, Paula Puntil, Felicidad Coronel, Felisa Flores, Catalina Quiogue, Epifania Puiog, Juanita Mateo, Merced Duque, Febe Santibañez, Emiteria Parchaso, Patricia de Jesus, Gregoria Dacoycoy, Lucia Ramos, Fausta Velasquez, Dalisay Ocampo, Maria Bernardino, Cecilia Bomanlag, Salud Constantino, Amalia Madarang, Maria Gonzales, Felisa Ventura, Adelaida Adolfo, L. Tenorio, Dionisia Estandarte, Marciana Ello, Amada Gatdula, Suela Alvarez, Virginia Diaz, Filomena Ramirez, Purita Atienza, Maria Grajo, Florence Kellog, Antonina Pascual Cristina San Miguel, Natividad Santos, Raymunda Pagasuyuin, Rustica Santos, Dionisia Santos, Lina Mallari, Dionisia Lopez, Felicitas Lopez, Maria de Leon, Concepcion de Leon, Señores Director R. Medina, Silverio G. Palad, Francisco Dayaw, Joaquin Dayaw, Sr. Agregado, Francisco Salazar, Dionisio Espiritu, Greg. Pajarillo, Sixto Gatchalian, Tomas Hernandez, Felipe Marquez, Dionisio Santos, Santos Jaurigao, Jose Limkako, Mariano Salazar, Celestiano Bernabe, Tomas Ricerra, Jose Bautista, Rubin Salazar, Andres Medina, Juan Isidro, Jose Eustaquio, Pedro Reyes, Rafael Perez, Crispino

(Continúa en la página 20)

"Mme. Butterfly" En El Metropolitano

Con Sylvia Sidney

Una pelicula, una produccion teatral emocionante inmediatamente hace furor entre los espectadores.

Entre estas obras figura la pelicula "Madame Butterfly", que hoy se exhibe en el teatro Metropolitano. Es la historia de Cho-Cho San, muy renombrado en la leyenda y en los cantos. Ahora, modernizada, con el selecto reparto, y los paisajes vividos de la pelicula, la dulce historia de Madame Butterfly y del oficial Pinkerton adquiere doble valor, conquistando el mayor exito Sylvia Sidney, la principal protagonista. Y no es solamente Miss Sydney la que absorbe la atencion del publico. Todas las que participan en esta obra de la Paramount se disputan la gloria por su excelente actuacion. El paisaje es ademas puro y autenticamente oriental. Ellos tambien se parecen, y esto constituye tambien otro motivo del triunfo obtenido por dicha pelicula.

Gary Grant, el apuesto actor a quien muchas veces se le ha visto actuar, vuelve de nuevo a conquistar laureles como en "Blonde Venus," en este su nuevo rol de oficial Pinkerton. Este joven estrella de la pantalla, va derechito hacia la cumbre. Con respecto Charlie Ruggles, y a Irving Pichel, no es necesario describir aqui sus habilidades en la pantalla, puesto que el publico bien les conoce y recuerda sus brillantes actuaciones.

LYRIC

Walter Houston desempeña el papel de Jack Bannister en la pelicula "Ruling Voice" que se exhibe en el cine Lyric este dia.

Loretta Young trabaja en el papel de la hija, mientras que David Manners es el joven que forma con ella el cuadro romantico de la pelicula.

Una vez mas Doris Kenyon demostrará que su vuelta a la pantalla es muy acertada. Trabaja en un papel de una adinerada, y su actuacion convence a los espectadores.

Otra de las partes importantes dignas de mencion es la de Dodley Digges, Gilbert Emery, John Halliday, Willard Robertson y el joven Douglas Scott que tambien figuran en el reparto.

EN LOS CINES hoy

METROPOLITANO.—"Madame Butterfly".
LYRIC.—"The Ruling Voice".
RIALTO.—"Uncle Tom's Cabin".
FOX.—"Clear All Wires".
RADIO.—"Lucky Devils".
SAVOY.—"If I Had A Million".
ELITE.—"The Sign of the Cross".
GAIETY.—"Thirteen Women".
BELLEVUE.—"Flesh".
UNIVERSITY.—"Evenings for Sale".
PRINCE.—"The Signs of the Cross".
IMPERIAL.—Doble Programa.
TIVOLI.—"McKenna of the Mounted".
STAR.—Cambio de Programa.

Comfortably COOL HOY

METROPOLITAN

Comfortably COOL HOY

Primera Función: 1:00 p. m. Después: 3, 5, 7, 9 p. m.

Jamás haya Creado Sylvia Sidney una representación de recuerdos tan imperecederos.

Amor Dulce—Amargo de un Romance Olvidado Demasiado Pronto.

MADAME BUTTERFLY
with
SYLVIA SIDNEY
CARY GRIANT
CHARLIE RUGGLES

A B. P. SCHULBERG Production
A Paramount Picture

ATRACCIONES ADICIONALES
NOTICIAS PARAMOUNT
SING A SONG
(Canto en Película)

LYRIC

A las 10:00, 11:50, 1:40, 3:30, 5:20, 7:10 y 9:00 p. m.

Se hace eco del Grito Penetrante de la Humanidad!

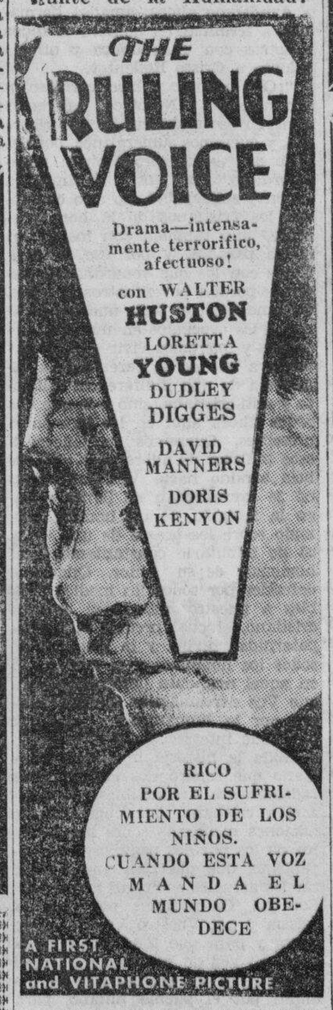

ATRACCIONES ADICIONALES
"RED-HEADED BABY"
Caricatura Cantada
CURIOSIDADES
"ROUGH SPORT"
Ultima Función Completa a las 9:00 p. m.

FOX
HOY
Primera Función: 11:00 a. m.
Después: 1, 3, 5, 7, 9 p. m.
30c.—80c.
NO DEJE DE VERLA!

Directamente de Broadway para su entretenimiento — comedia de gran éxito! Noticias interesantes! Risotadas!

LEE TRACY
BENITA HUME
UNA MERKEL
JOHN MILJAN
Dirigida por GEO. HILL

SAVOY
SAB. Y DOM. 20c. y 30c. hasta 12:00 Después de 12:00 Mediodia 30c. y 60c.
Días Laborables 20c. y 30c. hasta 2:00 p. m. Después de 2:00 p. m. 30c. y 60c.

GARY COOPER AND GEORGE RAFT
EN
IF I HAD A MILLION
MILLONARIO POR UN DIA
TAMBIEN
HAWAIIAN FANTASY NOTICIAS PARAMOUNT
y PARAMOUNT PICTORIAL
REAPERTURA DEL VAUDEVILLE
PEPE VIÑAS
CON SU COMPAÑIA HISPANO-FILIPINA DE VAUDEVILLE SKETCHES, CANTOS, BAILES y SELECCIONES
DE
LAS LEANDRAS
Y
LOS HUEVOS DE COLON
A LAS 5:30 Y 8:30

IMPERIAL THEATRE
Doble Programa Hoy
"NIGHT WORLD"
con Lew Ayres y Boris (Frankstein) Karloff y Mae Clark
"BORDER LAW"
con Buck Jones y Lupita Tovar
Lunes: "CZAR OF BROADWAY" y "SEE AMERICA FIRST"
VAUDEVILLE
CAMBIO DE PROGRAMA
Lou Salvador presenta su IMPERIAL ENTERTAINERS en 8 Nuevos Actos de Entretenimiento, con Teytoy, The Davao Pair, Ocampo, Miami, Maruma, y el Coro de Bellezas del Imperial.
Tambien un "Sketch"—Comedia en un Acto

GAIETY
Ultimo Dia
"DEVOTION"
con Ann Harding y Leslie Fenton
"STUNG"—Raymond Hatton
1—3—5—7—9 p. m. 25c y 50c
Mañana: "SPORT PARADE"

BELLEVUE
Se Exhibe Hoy
Wallace Beery—Ricardo Cortez
"FLESH"
Pelicula M-G-M 9-11-1-3-5-7-9
Martes: "Blondie of the Follies"

ELITE
Se Exhibe Hoy
Frederic March—Elissa Landi
"The Sign of the Cross"
La pelicula que nunca olvidara
Funciones: 9-11-1-3-5-7-9

PRINCE
Se Exhibe Hoy
Frederic March—Elissa Landi
"The Sign of the Cross"
Super Produccion Paramount
Funciones: 9-11-1-3-5-7-9

UNIVERSITY
Se Exhibe Hoy
Herbert Marshall—Sari Maritza
"EVENINGS FOR SALE"
Pelicula Paramount 1—3—5—7—9
Martes: "FORBIDDEN"

Cine "STAR"
HOY Y MAÑANA
"AIR EAGLE"

TIVOLI
DOBLE PROGRAMA
BUCK JONES
en
McKENNA OF THE MOUNTED
THE OFFICE WIFE
TAMBIEN
"LAND OF LONG AGO"
TRAVELOGUE
"DAPPER DAN"
Comedia de Monos Instantaneas del Lienzo

HOLLYWOOD
Sabado y Domingo
Walter Huston—Lupe Velez
Conrad Nagel—Virginia Bruce
"KONGO"
"THE NICKLE NURSER"
Pelicula M-G-M
Lunes: "PROSPERITY"

RIALTO
SE EXHIBE AHORA
9, 11, 1, 3, 5, 7 y 9
GRANDIOSA PRODUCCION DE CARL LAEMMLE —UNA PRODUCCION DE LA UNIVERSAL
EL MAS ESTUPENDO ESPECTACULO QUE JAMAS SE HAYA FILMADO.

"You've Never Seen Anything Like It"
DOS AÑOS PARA LA FILMACION DE ESTA PELICULA—PRODUCIDA A UN COSTO DE $2,000,000
Ninguna otra pelicula tan sensacional como esta en todo el mundo.
Emocionante drama de las pasiones cuando hermanos contra hermanos, padres contra hijos, promovieron grandes conflictos en toda la nación. Una sensacional historia-magistralmente filmada para el entretenimiento de toda la familia

CINE APOLO—AVE. RIZAL
HOY Y MAÑANA
JOSE MOJICA y MONA MARIS en
"EL CABALLERO DE LA NOCHE"
Hablada y Cantada en español
TALLULAH BANKHEAD y GARY COOPER en
"THE DEVIL AND THE DEEP"
Toda Hablada

M.E.C.D. 2016

ANUNCIOS LA VANGUARDIA CLASIFICADOS

SE VENDEN FINCAS Y TERRENOS

HERMOSA casa residencial que ha costado P15,000.00, se vende ahora muy barata, apropósito para recien casados. Con 2,000.00 o 3,000.00 pesos solamente ya podeis ser dueños de esta hermosa casa de 2 pisos, ubicada dentro de la Ciudad, con hermoso jardin y con todas las comodidades modernas. Razon: 6:00 a 8:00 a. m., 551 Leveriza, Pasay. (15-abr.-33)

CASA EN BAGUIO

SE VENDE la casa y solar No. 1 Calles 30, 31 Happy Glen, Baguio. Razón: 411 Vermont, Manila. (1-15-22-abr.-33)

APROPOSITO PARA EMPLEADOS!

AURORA Subdivision—PASAY Hermosos lotes de 200 m. c. de terreno alto en la Calle Aurora, pagaderos en 5 años a plazos de P8—10 al mes sin intereses. A dos pasos de la Ave. Taft Extension. Los autobuses de la Meralco pasan por la calle Aurora.
SYYAP & CO.
21 Escolta, Tels. 2-52-24 y 5-11-31 (12-15-19-22-abr.-33)

HERMOSO TERRENO EN AVE. TAFT

SE VENDE.—A un precio bajo un hermoso terreno de 1,700 m. c. en un sitio ideal en una vecindad distinguida, sección abierta recientemente en la muy deseada Extensión de la Ave. Taft. Razón: P. McKinley No. 49, Intramuros. (mier.-sab.-h.n.a.)

UN HOGAR AL ALCANCE DE TODOS

Para ir Pagandolo con el Dinero que Emplee en Pagar Alquileres.
Todo preparado para su Traslado.
SAN JUAN HEIGHTS CO.
Free Press Bldg., 680 Rizal Ave.
Tel. 2-15-01, Box 96

SE VENDE.—Por ausentarse su dueño se vende un solar de 330 metros cuadrados. Calle Washington Esq. Calle Maria Clara Esq. Calle Basilio. Apropósito para accesorias o residencia particular para alquiler. Razón: 1564 Azcárraga Esq. T. Alonso, Sta. Cruz, Manila. (18-mzo.-sabs.)

SE VENDEN.—varios lotes de terreno, cercados, con facilidades de agua corriente, luz, gas, etc. a ₱1.00 el metro. Continuación de las calles Broadway y Governor Gilmore del New Manila. Informaran 61 Magallanes, altos. (28/1-3-sabs.)

VERDADERA GANGA

Se Vende.—A un precio de P5,000.00 una casa grande con su solar de 1,048.40 m. c. situada en el canto de las calles Lorenzo de la Paz y Beata, Pandacan, Manila. Tambien se vende un hermoso terreno muy elevado de 4,000.00 m. c. en Sta. Ana Junction, al lado de la via del Tranvia (Meralco), Distrito de Sta. Ana, Manila, al precio de P2.40 m. c. Razon: 301 Ronquillo, Sta. Cruz, Manila. (1-8-15-abr.-33)

TAGAYTAY
Campo de Recreo de Manila

SE VENDEN.—Unos pocos lotes escogidos de quinientos a dos mil metros cuadrados de area con vistas al precipicio y frente a la carretera interprovincial. Precios de cincuenta centavos a un peso y cincuenta centavos el metro. Condiciones a solicitud. Razón: Tagaytay Development Company, c|o H. H. Buck 227 Calle David, Manila. Tel. 2-16-36 o vease con Mr. Conrado Maraan en Mendez Crossing, Tagaytay. (16-mzo.-jue.-sabs.)

HOSPITAL DE RADIOS
Servicio de Dia y de Noche — Tel. 2-12-70
P1.50 CADA LLAMADA
Existencia completa de piezas de repuesto para Radios, garantizadas para 90 dias. Arreglamos transformadores de fuerza y remodelamos equipos viejos. Para cualquier equipo y cualquiera marca, COMUNIQUESE CON
GUEVARA RADIO SERVICE CO.
330 Legarda ,Manila

AUTOMOVILES

SE VENDEN.—Coches Chevrolet touring, modelo 1930, en buenas condiciones, a precios tirados. También se alquila un appartment en 1018 Pennsylvania Ave. Razón: Malate Garage. Tel. 5-69-66. Dakota 767. (8-abr.-d.a.)

SE VENDE.—Por ausentarse su dueño, un Buick Berlina de 8 cilindros, 7 pasajeros, modelo 1931-32, en excelente estado, casi nuevo, solo ha corrido 10 mil millas, ₱2,500.00 al contado o a plazos. Informes: Carrero, Vidal & Co., Inc. Teléfono 2-11-86. (4 abr.-33-d.a.)

SE DESEAN

SEÑORITA.—Desea dar lecciones de solfeo y piano en su domicilio, a precios razonables. Para pormenores, dirijanse a Miss M. M.—P. O. Box 872. (1.o y 3.er sabs.)

Se admiten PUPILAS, casa ventilada tranquila y con comodidades modernas, cerca a la U. de Sto. Tomas y muy próximo a las calles Trabajo y Maria Clara. Comuniquese a la Sra. Victorina Castro, calle Economia No. 1614. Tel. 2-84-57. (13-15-17-abr.-33)

GANGA

Por ₱500.00 se vende motor alemán, 16 caballos, trabaja con gas, con petróleo y con gasanol. Otro id., 6 caballos, por ₱200.00.
Tanduay 220, Manila. (23-mzo.-d a.)

MISCELANEA

SE VENDE:—
Un Torno 14" vuelo x 6' cama.
Un Torno 13" vuelo x 8' cama.
Un compresor de aire, 150 pies cubicos por minuto, completo con motor de gasolina de 10 caballos de fuerza.
Un compresor de aire 250 pies cubicos por minuto.
ERMITA SERVICE STATION
Tel. 5-74-39 — 500 A. Mabini. (15-abr.-33)

PIANOS RECONSTRUIDOS
Los mejores en su clase
Precios económicos
Al contado y a plazos
BALDUZ MUSIC STORE
Cariedo 333
(Frente al Banahaw) (15-abr.-33)

A precio de ganga se vende por ausentarse su dueño, un hermoso aparador grande de narra, nuevo de una luna, un tocador también de narra y una victrola ortofónica con 24 placas escogidas. Calle Earnshaw, No. 224, Sampaloc. (13-15-abr.-33)

OPORTUNIDAD COMERCIAL

Se Vende.—Un hotel, cafe, restaurant bien equipado. Al contado o a plazos. Cerca de Manila. Negocio al contado—entre americanos, europeos, orientales, del ejercito, de la armada y turistas. Renta baja. Licencia moderada. El dueño tiene otros intereses que atender. Buena oportunidad para empleados retirados del gobierno. Dirijase al P. O. Box 1603, Manila. (8-15-22-29-abr.-33)

SE VENDE—Una refrigeradora. GARANTIZADA, casi nueva, precio muy barato. Oroquieta No. 1723. (12-15-17-abr.-33)

TIERRA FERTIL PARA FLORES Y LEGUMBRES

Vendemos para toda clase de plantas florales, vegetales o legumbres a propósito para Jardín o Huerta, a ₱2.90 el metro cúbico, libre conducción a domicilio, dentro de los límites de la ciudad y sus suburbios. Razón: 348 Echague. Tel. 22340. (sabs.)

HUEVOS Y GALLINAS

Se vende huevos frescos del pais y gallinas de buena calidad al por mayor y menor.
I. ARGUELLES POULTRY. TRADING
2206 Herran, Paco. Tel. 5-46-78 (8 abr.-mier.-sab.)

SE ALQUILAN

SE ALQUILAN. — Accesorias cerca del mercado de Quiapo, recien pintadas, independientes, frescas y muy económicas, en la Calle Echague Nos. 685-687 y 679 ints. Razón: AYALA Y CIA. Tel. 2-42-96. (15-17-18-abr.-33)

SE ALQUILAN.—₱25.00 mensuales nueva residencia en Lepanto 808; Cocina, comedor, todo servicio en los altos. ₱45.00 Vermont No. 914, completamente nueva, con su garage, próximo a Ave. Taft. Razón: 515 Pennsylvania. Tel. 5-45-16. (15-abr.-d.a.)

En la Calle Real Nos. 123 y 125 Intramuros, magnifico local, amplio, muy fresco, con servicio sanitario completo. Para mas informes razón: Ayaa y Cia. Teléfono 2-42-96. (15-17-18-abr.-33)

SE ALQUILA.—Espaciosa finca residencial de dos pisos situada en 938 Herran con solar y próximo a Colegios Universidades y Mercado. Razón: J. V. RAMIREZ, 323 Crystal Arcade Bldg. Escolta. Tel. 2-25-35. (12-15-18-abr.-33)

SE ALQUILAN.—Apartments calle Lourdes 21 ó 35 Pasay; de P30, P40 y P50. Una casa residencial en Rodriguez Arias 155. Razón: En la misma casa o Tel. 2-28-45. (8-10-12-15-abr.-33)

SE ALQUILA.—La espaciosa casa de dos pisos con un extenso jardín y garage cerca de la playa en la Calle Libertad No. 2, anteriormente ocupada por el Vice Gobernador George C. Butte. Razón: 130 Legarda. Teléfono 2-34-21. (11-13-15-abr.-33)

SE ALQUILAN

SE ALQUILAN.—Accesorias estilo apartments, en la Calle Zobel Nos. 268, 270 y 278, frescas, con jardín, galeria y baño en los altos y en los bajos. Razón: AYALA Y CIA. Teléfono 2-42-96. (15-17-18-abr.-33)

SE ALQUILA. — Casa magnífica en la Ermita, Calle Herran No. 145, con varios cuartos, jardín y cuarto de criados. Alta, fresca y muy higiénica. Razón: AYALA Y CIA. Teléfono 2-42-96. (15-17-18-abr.-33)

SE ALQUILA.—Calle Nebraska 911-913-919, apartamentos amueblados o sin amueblar, con todas las conveniencias modernas, galeria, sala, comedor, dos dormitorios, cocina y baño de azulejos, con bañera, agua fria y caliente, garage, para un auto, entrada independiente para servidumbre, renta razonable, libre agua Razon: Carlos Leaño, Tel 2-16-61 (11-mzo.-d.a.)

SE ALQUILA.—La espaciosa casa de dos pisos situado en la Calle Cortada No. 117, Ermita Tiene cuatro dormitorios, caida. y baño en los altos; sala, caida, comedor y cocina en los bajos. Con su garage y habitacion para servidumbre aparte. Razon: No. 230 Dasmariñas, Tels 2-18-72 y 5-18-86 (11/2 33 mier.-sabs.)

TUASON BUILDING
No. 12 ESCOLTA

A precios muy reducidos se alquilan habitaciones amplias y recien pintadas para oficinas, todas exteriores en el edificio que hace canto al Puente Jones y la Escolta: servicio de Portero—Excelente situación con buen lugar de parada de vehiculos a los tres lados del edificio.
Razon: Herederos de Gonzalo Tuason y Patiño, 596 Taft Avenue, Telefono 5-66 15. 8:00—12:00 a. m., 2:00—5:00 p. m. (15-mzo.33-lun.-mier.-sabs)

SE ALQUILAN

Por ₱32.00 neto al mes se alquilan varias accesorias recien pintadas, cerca del mercado, independientes, frescas, próximos al Río Pásig, en la Calle Echague No. 679 interior. Razón: Ayala y Cia., Tel. 2-42-96. (15-17-18-abr.-33)

EN LAS SALUDABLES PLAYAS DE PASAY

Se alquila una hermosa casa grande de dos pisos con lindo jardin en la calle Roberts, Pasay. P200 mensual toda la casa, o P150 los altos y P100 los bajos con todas las conveniencias por separadas. Razon: Ysmael y Cia., 348 Echague, Tel. 2-21-54. Domingo y despues de las 6 p. m. dias laborables, Tel. 6-87-25. (15-abr.-33)

SE ALQUILA.—La hermosa casa de dos pisos con extenso jardín y garage para tres automóviles en la Calle Riverside No. 97, San Juan. Razón: 130 Legarda. Tel. 2-34-21. (11-13-15 abr. 33)

SE ALQUILA — Casa confortable recien construida buena vecindad en la Calle Paz No. 408-B Sala comedor, cocina, lavabo y galeria en los bajos; 4 cuartos y baño moderno en los altos, garage y habitacion para servidumbre. Renta ₱110.00 mensual, descuento contrato un año. Razon: C. M. Hoskins & Co. Bienes Raices. No. 185 David. Tel. 2-22-16 (mier.-sab.)

SE NECESITAN

SE NECESITAN.—Empleadas de buena presencia para servir en una carinderia. Dirijanse al 196 Solana, Intramuros. (15-abr.-33)

HIPOTECAS

DISPONGO DE:
₱80,000.00
para Primeras Hipotecas sobre propiedades ubicadas en Manila, con o sin amortización mensual en la forma siguiente:
Residenciales .. .. .. al 12%
Semi-Comerciales. .. al 11%
Comerciales .. .. .. al 10%
Sírvanse solicitar a:
JUAN F. CABARRUS
Corredor
Bienes Raices—Seguros
Cuarto No. 328 Crystal Arcade Bldg., P. O. Box No. 848, Manila.
Teléfono No. 2-16-11

SE DESEA

₱60,000

SE desea para una hipoteca al 12% con una comisión de 5%. Dirijanse al Sr. Natalio Garcia. Tel. 2-53-68. (15-abr.-33)

AVISOS

AVISO DE TRASLADO
AGENCIA DE EMPEÑOS SOBRE ALHAJAS—DE MARIA PINZON

Se avisa a nuestros parroquianos y al publico en general que la citada Agencia, situada en la Calle Lavezares No. 500 esquina a Barcelona se trasladara en la casa No. 501 de la misma Calle Lavezares.
MARIA PINZON.
Por Maria Aquino.
(4 al 14 abr.-33)

Manila, 7 de Abril, 1933.
A Quien Concierna:
La firmante por la presente anuncia su intencion de dirigir una instancia a la oficina del Ingeniero de la Ciudad en o hacia el 18 de Abril, 1933, para solicitar permiso para instalar dos motores electricos de 1 c. de f. y uno de 1½ c. de f. para Ice Drop en el local situado en la Calle Benavidez No. 949, Trozo, Manila.
MAMERTA ORTIZ.
(7 al 18 abr.-33)

Manila, 11 de Abril, 1933.
A Quien Concierna:
El firmante por la presente anuncia su intencion de dirigir una instancia a la Oficina del Ingeniero de la Ciudad en o hacia el 22 de Abril, 1933, para solicitar permiso para instalar un motor de 3 c. de f. para taller de niquelacion en el local situado en la Ave. Rizal No. 2315. Manila.
DONATO CASTRO.
(11 al 22 abr.-33)

P. DUQUE
Taller De Velamen
342 Raon y Ave. Rizal
TEL. 2-13-25

ALMONEDA

Martes, 18 de Abril, 1933, a las 9 a. m.
No. 800 Calle Vermont, Malate

El que suscribe, de acuerdo con las instrucciones del Sr. M. Lieben, que se marcha a los E. U., venderá en Subasta Pública todo su hermoso mobiliario para Sala, Comedor y Dormitoria y efectos caseros, como sigue:

2 camas con colchones, somier y mosquiteros, 1 Vanity, 1 tocador, 1 comoda, 1 mesa de noche, 1 cama doble de bronce con somier y colchon, 1 aparador antiguo de narra y camagon con incrustaciones, 1 comoda antigua con incrustaciones, 1 mesa comedor de extensión con 6 sillas, mesa de servir, alacena y aparador plateros, 2 alfombras grandes y 3 pequeñas, candeleros, cuadros con marcos, jarrones de cristal tallado, servicio de té de plata, vasos, cuchilleria, sillas grandes para sala, pedestales de madera negra con tope de marmol, gabinete de madera negra, silla de madera negra, cocina de gas, nevera, plantas en maceteros, etc., etc., también un Buick Sedan.

Las condiciones de la venta como siempre, al contado al rematar.

(15-17-abr.-33) — DANIEL DA ROZA, Martillero.

Filipinas Llevara..

(Continuación de la página 18)

que a medida que un rio se va alejando de su fuente pura o manantial, sus aguas estan más corrompidas; por eso, es verdad tambien que el mundo actual, separado de Jesucristo por el intervalo de 19 siglos, está más inficionado y corrompido, desde el punto de vista moral, que en los siglos pasados, más próximos a El. Siendo esto asi, lo que es preciso es no perder de vista el cauce por donde corren las aguas mas puras y cristalinas; ellas nos llevarán al oceano sin limites de la felicidad. El cauce en las Islas Filipinas lo teneis ya marcado por vuestra tradición. Todos los que ahora llenais las naves de este templo, y todos los que en estos momentos escuchais mi palabra en las Islas Filipinas, sois testigos de la tradición catolica en las Islas, porque esta antigua Catedral simboliza la fe de vuestros antepasados, y los Santuarios de Santo Domingo, Antipolo y Manaoag, entre otros, conservan los tesoros religiosos que en los siglos pasados veneraron vuestros padres.

Nunca como en estos momentos críticos, pero de crisis principalmente espiritual, es necesario que se avive vuestra fe, y la conserveis como precioso relicario; porque en el caso de que en los paises de Occidente llegase en parte a fallar la religión de Cristo, seria Filipinas el único pueblo que podría llevar a cabo en el Oriente la moral más perfecta y acabada de la humanidad, que es la moral cristiana. Por eso, la hora presente, en que parecen luchar aqui intereses encontrados, es verdaderamente critica, y mucho depende de que esta crisis se resuelva en un sentido altamente beneficioso para el pueblo filipino, ante cuya perspectiva se abre todo un campo fecundo y glorioso para su Acción Católica.

SEPTIMA PALABRA: "Padre mio, en tus manos encomiendo mi espiritu"

1.—Llegamos, por fin, mis amados hermanos, a la última palabra, la cual San Lucas nos la ha consignado en su Evangelio, pero que yo no pronunciaré por respeto y reverencia a la muerte de nuestro Redentor, hasta el momento preciso en que su alma se separaba de su cuerpo.

Antes quiero penetrar más a fondo en el espíritu de Jesús y contemplar y descifrar en medio de la cerrada oscuridad del Calvario, sus últimos pensamientos y sentimientos. ¿Serian tal vez distintos de los que dias antes, extasiado en el Cenáculo, manifestaba delante de sus discipulos? De ninguna manera. La oración sacerdotal de Jesús no podia tener su pleno y perfecto significado sino en aquel momento precisamente en que moria y coronaba su obra de la Redención. Jesús como Hostia y victima expiatoria va a consumar su sacrificio. Jesús como Gran Sacerdote de la Ley nueva va al mismo tiempo a inmolarse sobre los brazos de la Cruz. Jesús como supremo Mediador entre el cielo y la tierra, eleva a su Padre celestial una plegaria, la mas sublime que hayan jamas pronunciado labios humanos. Y en esa plegaria, Jesús pide por si mismo, por sus apóstoles y por la Iglesia entera, y dice:

—"¡Padre mio! la hora es llegada; glorifica a tu Hijo, para que tu Hijo te glorifique a Ti. Pues que le has dado poder sobre todo el linaje humano, para que dé la vida eterna a todos los que le has señalado. Y la vida eterna consiste en conocerte a Ti, solo Dios verdadero, y a Jesucristo, a quien Tu enviaste. Yo por mi Te he glorificado en la tierra: tengo acabada la obra cuya ejecución me encomendaste. Ahora, glorificame Tu ¡Oh Padre! en Ti mismo, con aquella gloria que tuve yo en Ti antes que el mundo fuese."

—"Yo he manifestado Tu nombre a los hombres que me has dado del mundo; Tuyos eran, y me los diste, y ellos han puesto por obra Tu palabra. Ahora han conocido que todo lo que me diste viene de Ti; porque yo les di las palabras que Tu me diste, y ellos las han recibido y han reconocido verdaderamente que yo salí de Ti, y han creido que Tu eres el que me has enviado. Por ellos ruego yo ahora, no ruego por el mundo, sino por estos que me diste, porque Tuyos son: Y todas mis cosas son Tuyas, como las Tuyas son mias; y además, en ellos he sido glorificado. Yo ya no estoy más en el mundo; pero estos quedan en el mundo y yo voy a Ti. ¡Padre Santo! Guarda en Tu nombre a estos que Tu me has dado, a fin de que sean una misma cosa por la caridad, asi como nosotros lo somos en la naturaleza. Mientras estaba yo con ellos, yo les defendia en Tu nombre. He guardado a los que Tu me diste, y ninguno de ellos se ha perdido, sino el hijo de la perdición, cumpliéndose así la Escritura. Mas, ahora vengo a Ti; y digo esto estando todavia en el mundo, a fin de que ellos tengan en si mismos el gozo cumplido que tengo yo. Yo les he comunicado Tu doctrina, y el mundo los ha aborrecido, porque no son del mundo, sino que los preserves del mal. Ellos ya no son del mundo, como ni yo tampoco soy del mundo. Santificalos en la verdad. Tu palabra es la misma verdad. Así como Tu me has enviado al mundo, así yo los he enviado tambien a ellos al mundo. Y yo, por amor de ellos, me santifico, me ofrezco por victima a mi mismo, con el fin de que ellos sean en la verdad santificados".

—"Pero, no ruego solamente por estos, sino tambien por aquellos que han de creer en mi por medio de su predicación. Ruego que todos sean una misma cosa, y que como Tu ¡Oh Padre! estas en mi y yo en Ti, por identidad de naturaleza, asimismo sean ellos una misma cosa en nosotros, por unión de amor, para que crea el mundo que Tu me has enviado. Yo les he dado ya parte de la gloria que Tu me diste, para que sean una misma cosa, como lo somos nosotros. Yo estoy en ellos, y Tu estas siempre en mi, a fin de que sean consumados en la unidad, y conozca el mundo que Tu me has enviado, y amádoles a ellos como a mi me amaste. ¡O Padre!, yo quiero que aquellos que Tu me has dado, esten conmigo allí mismo donde yo estoy, para que contemplen la gloria que Tu me has dado; porque Tu me amaste desde antes de la creación del mundo. ¡Padre Justo!, el mundo no Te ha conocido: yo si que Te he conocido; y estos han conocido que Tu me enviaste. Yo, por mi parte, les he dado y daré a conocer Tu nombre, para que el amor con que me amaste, en ellos esté y yo mismo esté en ellos".

Voluntaria la muerte de Jesucristo

2.—Por el alma de Jesús acaban de pasar instantáneamente todas estas ideas, pero va a pronunciar su última palabra, palabra que después de El, pronunciará todo cristiano moribundo, y la cual, según la tradición patristica, tiene en los labios de Jesús un sentido real muy distinto del que tenia en la boca del Real Profeta David, y del que tiene pronunciado por los demás hombres. Porque el alma de N. S. Jesucristo, la cual va pronto a entregar en las manos de su Padre, se separará de su cuerpo por su propia voluntad. Morir en Jesus no era una necesidad, como en nosotros, sino un acto de su santísima voluntad. El mismo, cuando algunas semanas antes de su Pasión enseñaba en los alrededores del Templo y se proponia como el buen Pastor que da la vida por sus ovejas, decia las siguientes palabras:

"Mi Padre me ama porque yo doy mi vida por mis ovejas, aunque para tomarla otra vez. Nadie me la arranca, sino que yo la doy de mi propia voluntad; y soy dueño de darla y dueño de recobrarla. Este es el mandato que recibí de mi Padre".

De tal manera, dice San Agustin, fue voluntaria la muerte de Jesucristo, que "ningún hombre tiene el poder de dormir cuando quiere, que Cristo tuvo para morir cuando quiso". La muerte de N. S. Jesucristo es una muerte completamente libre, y por lo tanto, infinitamente más meritoria que la de todos los hombres y santos juntos.

Jesús, pues, va a hacer ese acto libre. Silenciosos estaban todos los que permanecian en el Calvario en aquellos lúgubres momentos, tal vez algunos como esperando a Elias que viniese a salvar al Rey de los Judios, cuando de repente un grito grande y profundo dejó a todos atónitos y en suspenso en medio de aquella triste noche. Todos se volvieron del lado de la Cruz que estaba en medio, de donde habia salido tan intenso clamor. Era Jesús que clamaba de nuevo con voz potente y clara, tal, que puso de relieve otra vez ambas naturalezas, divina y humana, en la persona del Crucificado. Era Jesús que con voz fuerte y llena lanzaba a aquel espacio tenebroso sus últimas palabras: Padre mio, en tus manos encomiendo mi espíritu.

E inclinando la cabeza, como para saludar, abrazar y bautizar con su sangre a toda la humanidad, en la persona de Adan, cuyos restos yacían, según la tradición hebrea, al pie de la Cruz, entregó su espíritu, expiró.

Toda la creacion sacudida por el deicidio

3.—Sí; Jesús expiró; murió el Hijo de Dios. Aquel que había dado la vida a Lázaro y a la hija de Jairo, y la vista al ciego de Jerico, y el movimiento al paralítico de Jerusalén, y habia hecho tantos milagros, expiró. Aquel en quien se habían cumplido al pie de la letra todas las profecias del Antiguo Testamento, expiró. Por eso, toda la naturaleza se vistió de luto un instante, y el universo entero se sintió sobrecogido de espanto; el sol se obscureció sin eclipse, y una anticipada noche cubrió de fúnebres crespones el cielo; el velo del templo se rasgó al momento en dos partes de arriba abajo, y la tierra tembló, y se partieron las piedras, y hasta las tumbas se abrieron y arrojaron sus muertos. Toda la creación protestaba de tan tremendo deicidio.

¿Queréis demostración más contundente de la divinidad de Jesús? Su misma pasión y muerte prueban claramente que El era Dios. Sí; era Dios, y por eso una sola de sus palabras cayeron derribados en Getsemaní sus enemigos. Era Dios, y por eso curó con sus dedos al soldado herido por el príncipe de los apóstoles. Era Dios, y por eso en El se cumplieron los oráculos proféticos, aun por medio de sus mismos enemigos. Era Dios, y por eso al exhalar sobre el Calvario su último suspiro el cielo y la tierra se estremecieron. Era Dios, y por eso el Centurión y los soldados romanos, en vista de lo que sucedía, descendían de aquel monte que temblaba bajo sus pies golpeándose el pecho y exclamando: "Verdaderamente que este hombre era Hijo de Dios". Era Dios, y por eso en torno de la Cruz de Cristo moribunbo comienzan ya a destellar los primeros resplandores del triunfo de la resurrección.

Ahí teneis al protagonista de la tragedia redentora, que muere por amor a los hombres, por derramar sobre todos nosotros, no su justicia inflexible, sino su misericordia infinita. El es, no el Dios del Sinaí, terrible y majestuoso; es el Dios del Calvario, herido y muerto; es el Dios de la misericordia y del perdón. Sí, ¡misericordia! ¡misericordia!

¡O hombre, quienquiera que seas, cristiano o gentil, israelita o protestante, budista o musulmán, pobre o rico, sabio o ignorante, vasallo o señor! acógete a los brazos de la Cruz; adora a tu Salvador; besa con tus labios los pies de tu Redentor, y bebe su sangre divina, porque únicamente con ella podrás escribir tu nombre en el Libro de la Vida. Ahí tienes la clave para comprender la muerte de Jesús, y para esperar tu propia salvación.

Ayudadme ahora, amados hermanos, a terminar en nombre de todos vosotros con una súplica y ofrecimiento a Cristo Redentor.

"¡O Redentor hisericordioso y amorosísimo! Nosotros queremos vivir en ese ambiente de misericordia, y queremos sumergirnos, por decirlo así, en vuestro espíritu misericordioso. Por Vos sentimos la unión y solidaridad, no solo con todos los cristianos de la hora presente, sino también con los de los siglos pasados, y por eso, la sentimos con los que vendrân. Os pedimos perdón por nuestros pecados. Os amamos con todo nuestro corazón y Os evocamos en nuestros ensueños y queremos vivir en una atmósfera que no se parezca a la atmósfera de una indiferencia religiosa y anti-cristiana, sino a la que nos rodea ahora aquí en los momentos presentes. Queremos pertenecer a esos millares de adoradores que habeis atraído hacia Vos, los cuales no se avergüenzan de llevar consigo la insignia de un hombre desnudo sobre los brazos de una Cruz ni de tributarle constantemente el homenaje de su amor. Queremos defender por todos los medios posibles a nuestro alcance el espíritu cristiano, el cual predicó la misma paternidad divina y la igualdad de todos los hombres; y el cual nació en aquel momento precisamente en que Vos derramasteis Vuestra sangre por la humanidad pecadora; punto de intersección y de división de toda la historia humana; meridiano que separó dos civilizaciones radicalmente irreductibles: la civilización cristiana, que engendró las naciones modernas sobre los despojos de los pueblos paganos, y el paganismo, que querrían aun restaurar los actuales enemigos de aquella. Por eso, Os pedimos por toda la Iglesia y por Vuestro Vicario en la tierra y para que todos los pueblos oigan su voz de verdad, de caridad y de paz; y por eso también Os pedimos por el pueblo filipino, para que continue siendo en el Oriente la vanguardia del Catolicismo. Queremos, en fin, O Jesús, sentir caer en nuestra alma las gotas de sangre que manaron de Vuestras llagas, para que cuando pase este momento de entusiasmo, quedemos bañados en Vuestro amor, unidos con Vos en la tierra, y después, para siempre, en las delicias inefables de la eternidad."

Aguinaldo Se Opone A La Reserva De Tierras Para Bases Navales y Militares

El general Emilio Aguinaldo revelará sus preferencias sobre la medida independista que será mas aceptable a los filipinos cuando dirija la palabra a los 5,000 veteranos de Bulacan en su convencion provincial que se celebra hoy en Santa Barbara, Baliuag.

La independencia dentro de cuatro o cinco años con privilegio de libre cambio completo y sin ninguna limitacion sobre cualquiera exportacion filipina es lo que abogará el general segun se ha sabido de personas cerca de el.

Tambien expresara abiertamente su opinion sobre la cuestion de las bases militares y navales, en el sentido de que está opuesto a la reserva de terrenos de Filipinas para tales fines excepto en la isla de Polillo, en el Norte de Batanes, y el extremo sur de las Islas. El general va contra la retencion de las bases en Corregidor, Cavite, McKinley y las que se hallan en regiones muy pobladas. Sin embargo si no es posible que America deje de tener bases aqui, el sugiere que dichas bases se trasladen a los tres puntos mencionados arriba. El general cree peligroso para la paz en las islas la existencia de reservas especialmente cerca de Manila despues de concedida la independencia.

En la convencion de Bulacan se espera que los Veteranos adopten una resolucion aprobando la propuesta marcha del general a los Estados Unidos. El general presidirá tambien las ceremonias de la constitucion de un nuevo departamento en Sta. Barbara. Mañana se instituira otro departamento en Bustos

Hasta ahora los informes dicen que el general se marcha definitivamente el 22 en el "President Coolidge" con su esposa y el abogado Jose P. Melencio. El secretario Alunan tambien saldrá en el mismo barco.

En la noche del 21 se tributará al general un banquete popular de despedida en el Plaza Hotel.

E. U. Urgira La Restauración Del Patron Oro Internacional

(De la "Associated Press")

Washington, 13 de abril.—La pronta restauración del patrón oro internacional libre, será enfatizado por los Estados Unidos como de primordial importancia, en las próximas conversaciones aquí, a las cuales virtualmente todas las once naciones escogidas invitadas han convenido enviar a destacados estadistas.

El número de países que han aceptado las invitaciones de enviar representantes, llegó a ocho cuando China e Italia notificaron al departamento de Estado que enviarian delegados.

El ministro de hacienda Guido Jung representará a Italia, no siendo posible para el *premier* Mussolini estar presente.

Despachos de China dicen que Sun Fo, *chairman* de la asamblea legislativa del gobierno nacional, será probablemente el delegado de China, en el caso de que T. V. Soong, ministro de hacienda, no pueda salir.

El primer ministro MacDonald, de Gran Bretaña, espera salir el domingo, y el ex *premier* Herriot, de Francia, mañana. Alemania enviará al Dr. Mons. Luther, una eminencia financiera de fama en Alemania y en el extrangero.

El anuncio de que la temprana restauración del *standard* de oro por las principales potencias, seria enfatizada, dió más valor a las conversaciones dispuestas por el presidente Roosevelt

Gran Bretaña dejó el patrón oro el septiembre de 1931, y Japón siguió más tarde

Las tarifas del mundo, elevadas por virtualmente todos los países, desde el comienzo de la depresión en un intento de fomentar la producción doméstica, se espera que jugarán papel importante en las conversaciones, pero el secretario de Estado Hull declaró también que el precio de la plata y el control del exceso de producción del trigo serían discutidos .

Hull describió como "anticuada y fuera de uso" la teoría de que la modificación de tarifas invadirá el país con productos de trabajo barato del extrangero, y hará bajar el grado de vida, señalando que 13,000,000 de personas, están ahora ociosos en este país, bajo la tarifa más alta que se ha registrado.

Tokio, 14 de abril.—El gobierno dió este día su aprobación a la selección del Vizconde Kikujiro Ishii, que fué un tiempo ministro de relaciones extrangeras y embajador en Francia, para representar a Japón en las próximas conversaciones económicas en Washington, y también para servir como jefe delegado en la conferencia económica mundial en Londres.

El gabinete nominó a Eigo Fukai, vicegobernador del banco de Japón, para acompañar a Ishii como consejero financiero. Ambos serán los delegados de Japón en la conferencia de Londres.

El vizconde Fukai y diez o doce secretarios esperan salir a bordo del "Tatsuka Maru" el día 4 de mayo para llegar a Washington hacia el día 21 del mismo mes.

El conde Uchida, ministro de relaciones extrangeras, fué designado por el gabinete para hacer la selección y se tenía entendido que el venerable ministro de hacienda Takahashi también sería enviado, pero su edad, 88 años, se creía que era un gran obstáculo.

Una mayor importancia se concede aquí a las conversaciones en Washington, con el presidente Roosevelt, debido a la insinuación de que todo el campo de las relaciones americano-japonesas, incluyendo Filipinas y los desarrollos de la independencia, se podrían considerar, así como también los pasos para estimular el restablecimiento de la depresión mundial.

Shanghai, 14 de abril.—Se ha anunciado este día que T. V. Soong, veterano ministro de hacienda de China, ha decidido ir a las conferencias económicas en Washington y en Londres para representar a China. Saldrá el martes.

Muy Concurrido,..

(Continuación de la página 19)

Reyes, Sr. Payawal, Cipriano Brillante Jr., Jesus Marzan, Antonio Brillante, Esmeraldo Aparri, Domingo Custodio, Manuel Cartagena Jr., Victor Cruz, Inocencio Tabora, F. Agregado, Villamarzo, Jesus Gatchalian, Jacinto Jazol, So. Domingo, Pablo Cruz, Sr. Moises, Sr. Liwanag, Guillermo Bibera, Tomas Ortiz, Redento Tuazon, Pedro Canlas, Sr. Cinco, Luis Beltran, Napoleon Montilla, Leopoldo Bactat, Jose Alfaro, Antonio Vontelibano, Victorio Cariño, Enrique de Leon, Abraham Segang, Fortunato Mina, Victor Arichecea, Mario Millar, Felix Suba, Lucito Melencio, Mamerto Enriquez, Juan Baluyot, Gaudencio Canlas, Ernesto Legaspi, Rodrigo Geronimo, Arcadio Agor, Celestino Dizon, Marciano Manlapas, Antonio Navasca, Jose Chung, Geronimo Aclan, Nicolas Tanjuako, Mabine Laquindanum, Angel Palcita, Mauro Dominguez, Vicente Leonor, Guillermo Estrella, Gregorio Decña, Leopoldo Bactat, Deogracias Topacio, Jovencio Esteban, Miguel Moral, Eugenio Lara, Amando Otayco, Eduardo Suliman, Jose Leonquinoco, Lucino Aquino, Mariano Ordillano, Pacifico Conwi, Celestino Dizon, Dionisio Lejarde, Angel Salgado, Manuel Buenapacilco, Delfin Samson, Pedro Ramos, Bernabe Tamse, Macario Castillo, Mateo Rozal, Domingo Reneva, Gregorio Bonibla, Jose Sapenoso, Enrique Lingad, Hernanlo Camcho, Benjamin Lopez, Gerardo Aquino, Eugenio de la Rosa, Felix Gulfin, Jose Tongco, Pedro Ramos, Faustino Boquerin, Jose Ortaliz, Orlando Bullo, Icasiano Cruz, Amador Tizon, Ponciano Angeles, Pacifico Jose, Severino Garcia, Juan Avila, Gonzalo Antolinex, Fernando Martinez, Lamberto Babasa, Nilo Montero, Leandro Domingo, Esdras Tayco, Rafael Orap, German Yazon, Delfin Yamzon, Santos Illorde, Eleuterio Mendoza, Jesus Lupo, Jesus Aldea, Pedro Sabtos, Misael Calma, Fernando Peralta, Pedro Banta, Eliseo Marasigan, Ireneo de Leon, Vicente Mabasa, Nemesio Mendoza, Teofilo Batarra Gerardo Valencia, Jose Cawili, Leoncio Talampas, Quinciano Cornes, Alejandro Santos, Ricardo Cuballa, Gerundio Dacio, Aurelio Adina, Mariano Mallari, Bayani Manalo, Francisco Jimenez, Elpidio Leoncio, Candido Lamsen, Ramon Alvia, Maximo Pajarillo, Nicanor Cabuguas, Jesus Gueco, Feliciano Santiago, Martin Sy Juco, Federico Gadi, Pablo Cabugao, Enrique Villacorte, Jeremeas Sales, Isidoro Abolafia, Lorenzo Sardovia Jose Leyco, Jabo Tani Deogracias Apostol Anastacio Paras, Arsenio Carangdang, Pedro Fernandez, Serafin Pengson, Basilio Pontanilla, Antonin Mar, Narciso Lumibao, Fidel Datu, Rancisco Caliolio, Jose Vega,

Pedro Sison, Felino Turla, Ladislao Jose, Luis Tantoco, Miguel Mejorada, Nicanor Macapinlac, Fructuoso Angeles, Jose Natividad, Domingo Cadeliña, Moises Caguin, Gerardo Rubio, Jose Ocampo, Manuel San Pedro, Domingo Fuentes, Isamel Evangelista, Anselmo Pabatao, Jesus Cabañez, Luciano Daracan, Gerardo Tuaño Hector Perez, Claudio Mendoza, Conrado Dizon, Fernando Paral, Bernardino Perona, Eloy Carlos, Serafin Fortoz, Justiano Magno, Laurito Sumalio, Cloduaaldo Santos, Macario Castillo, Jacinto Songco, Aniceto Malan, Maximo Disaanta, y otros mas.

Torneo De Tennis..

(Continuación de la página 9)

gles y casi igual numero en las de doubles. Los encuentros de singles se jugarán desde el 18 de abril y los de doubles a partir del 29 de este mes. Las inscripciones para el torneo de doubles siguen abiertas, y pueden dirigirse al Sr. J. Silvestre en San Fernando.

Los emparejamientos para los singles son los siguientes: Primer tramo: J. Silvestre vs. J. Dalipe; C. B. Aquino, vs. Dr. C. Roda; A. Tuason vs. C. Masiclat; P. Lorona vs. M. Dizon; J. Navarro vs. E. Tayag; S. Pablo vs. S. Quevedo; J. Pelayo vs. W. Dizon; Soliman vs. Teniente Brooks; A. Hizon vs. Paras.

Segundo tramo: H. Juarez vs. A. Vega; A. Dizon vs. Dr. Lardizabal; R. Tayag vs. P. Divinagracia; Reynato Tayag vs. T. Roque; J. Silva vs. A. Yuson; Dr. Corpus vs. A. Santos; Dr. Dizon vs. Teniente Terry.

Los incritos hasta ahora en doubles son los siguientes: M. L. Amurao-F. Reyes vs. Dr. F. Roque-A. Hizon; S. Quevedo-A. Santos vs. Paras-Fiscal Rampola: Dr. Corpus-J. Silva vs. A. Dizon-R. Tayag; Teniente Brooks; H. Terry vs. A. Vega-M. Navarro; Crisanto-Yuson Masiclat-Pablo; A. Tuason-Dr. C. Roda vs. Dr. Aguas-Albino; Dalipe-Aquino vs. Dr. Coronel-G. Ocampo.

Customs Y Cavite...

(Continuación de la Pág. 9)

por no se sabe que motivos no han logrado vencer ni una vez a los de Cavite.

De todos modos, el manager del equipo Sr. Pecson nos asegura que esta vez sus chicos salen a ganar y que pase lo que pase han de vencer. Si cumplen con su promesa los aduaneros podran esperar nuevas hazañas en el diamante pero si no lo mas probable sera que no logren vencer ya a los caviteños.

En el segundo partido Post of Manila se encontrara con Fort Mills. La ultima vez que se encontraron los del 31 de infanteria derrotaron por 1-0 a los cañoneros y hay probabilidades de que esta vez vuelvan a repetir la canción. De todos modos, Fort Mills promete a su vez presentar mejor lucha.

El Tamaraw, que ocupa el lugar de Sto. Tomas en la liga jugara en McKinley y tendra que presentar buen juego si quiere derrotar a los Macks. En su debut el jueves pasado fueron derrotados por Cavite por el score de 9-7.

M.E.C.D. 2016