REIN CONFIA PODER PARTIR HACIA HANOI ESTE DIA

Temperatura en Manila
Máxima de ayer, a las 2.40 p. m. 34.9
Mínima de hoy, a las 5:55 a. m. 22.6

LA VANGUARDIA

Temperatura en Baguio
A las 2 p. m. de ayer, 22.0 (71.6)
A las 6 a. m. de hoy, 15.0 (59.0)

AÑO XXIV. NUM. 54. DIARIO FILIPINO INDEPENDIENTE Información Mundial, Local y Servicio de Provincias MANILA, I. F., MARTES, 4 DE ABRIL, 1933. (Registrado en la Oficina de Correos en Manila como correspondencia de segunda clase el 19 de Febrero de 1910) 10 PAGINAS— 7 CTS.

OTRA LIMITACION DEL AZUCAR FILIPINO

Osmeña Se Embarca Para Europa el 7

QUEZON ESTA INCOMUNICADO

Silencio del presidente.—Mision comercial recibida en China

(De la "Associated Press")

Washington, 3 de abril.—El senador Sergio Osmeña se embarcará el viernes en el vapor "Europa" para el viejo continente, con el objeto de verse con el presidente del senado Quezon y los miembros de la nueva misión mixta, según anunció la misión de independencia filipina hoy.

Osmeña irá a París, pero donde se verá con Quezon es lo que no se ha declarado. Hace algunos días, miembros de la misión dijeron que Quezon y Osmeña conferenciarían en Niza, en la parte sur de Francia, para tratar de la situación que ha surgido por la aprobación de la ley de independencia filipina.

El speaker Manuel Roxas y los demás miembros de la misión permanecerán aquí mientras Osmeña y Quezon conferencian. Estos vendrán después a Washington para conferenciar con caudillos de la administración sobre la situación relacionada con la independencia.

Informes recibidos aquí dicen que el vapor "Conte Verde" que está conduciendo a la misión encabezada por Quezon a Europa, procedente de Manila, llegará en Brindisi, Italia, el 6 de abril. Así podrán estar en Niza o París, después de una breve visita a Roma, hacia el 8 de abril, un día después de la marcha de Osmeña de Nueva York.

El "Europa", un gran barco alemán que es el tenedor del registro de velocidad a través del Atlántico, hace la travesía en cinco días así que Osmeña debe estar en París hacia el 13 de abril.

Quezon guarda silencio absoluto

Por causas que se ignoran, el presidente Quezon está, desde hace días, incomunicado con Filipinas, al menos por medio del radio. Ra-

(Continua en la página 9)

SE ORGANIZA A LOS MONTESES DE ILOILO

El buró de tribus reune semillas e implementos de labranza para ellos

La oficina de Tribus No Cristianas ha iniciado una campaña para organizar a los habitantes no cristianos de Iloilo, conocidos por monteses, y que actualmente ascienden a un total aproximado de unas 8,000 personas. La oficina ha iniciado la campaña con la cooperacion de los misioneros americanos que residen alla quienes voluntariamente se han presentado para ayudar a la oficina en sus trabajos, como delegados especiales de la misma.

La oficina enviara alla lo mas pronto posible toda la cantidad de dinero que le sea posible reunir con el fin de comprar semillas e implementos de labranza y repartillos entre los monteses. Las primeras medidas que tomara el director Guingona consiste en organizar a la gente y luego dividir la region que habitan en zonas. Luego se tratara de convertir los terrenos forestales, actualmente, en terrenos agricolas que llegaran a ser muy beneficiosos para los no cristianos.

En lo que se refiere a la rendicion de varios moros rebeldes en Mindanao y varios fusiles, el director Guingona declaro que el espera ver terminado este asunto lo mas pronto posible. Dice el que solamente el cabecilla y cinco seguidores suyos permanecen hasta ahora ocultandose de la justicia, pero que espera pronto seguiran el ejemplo de los otros y se rendiran tambien. Dice el Sr. Guingona que la rendicion de Jumo, hijo de Saccam es buena señal.

$1,611,184 De Pensión Recibieron El Año De 1932 Los Veteranos Filipinos

La suma de $1,611,184 es la que se distribuyo el año pasado a los que perciben pensiones en Filipinas como veteranos de la guerra de Estados Unidos, siendo 7,053 personas las que se beneficiaron de esta cantidad, segun anuncio hoy el Dr. John F. Martin, gerente de la oficina de veteranos americanos de la localidad.

El Dr. Martin en una nota expedida a la prensa tambien manifesto que los beneficios otorgados a los veteranos incapacitados probablemente seran grandemente reducidos; la hospitalizacio nde los que estuvieron en el servcio tambien probablemente sera continuada, aunque se cree que sufra algunas alteraciones.

SEPULTAN VIVA A UNA DELATORA

El Everest Es Conquistado Finalmente Por 3 Ingleses

(De la "Associated Press")

Bombay, 3 de abril.—El monte Everest fué atravesado en aeroplano este día, por primera vez en la historia, por tres ingleses, el marqués de Clydesdale, el teniente coronel Blacker y el teniente de aviación D. F .McIntyre, que usaron dos aeroplanos.

Los dos aviones partieron antes del mediodia cuando se supo que los vientos en las esferas superiores soplaban con menos intensidad que de ordinario.

Los aviones, ligeros pero equipados con potentes motores se remontaron a una altura de 35,000 piés, casi 6,000 pies por encima del monte Everest, el pico más alto del mundo, y permanecieron en el espacio por tres horas y media.

Los dos aviones estaban cargados con equipos para poder tomar fotografías y observaciones. El marqués de Clydesdale que es miembro del parlamento británico y el coronel Blacker se hallaban en el primer avión y el teniente de aviación McIntyre en el segundo.

El vuelo se decidió cuando el globo de observación enviado con el fin de determinar las condiciones atmosféricas en lo alto demostraron que la velocidad del viento a una altura de 33,000 piés era de 69 millas por hora mucho menor de lo que solía ser a aquella altura. La base principal de la expedición se halla en Purnea, a unas 160 millas del pico de la gran Himalaya.

Varios intentos sucesivos se hi-

(Continúa en la página 10)

NUEVA ORDEN CONTRA JUDIOS

Prohiben la salida de Alemania sin permiso de la policia

(De la "Associated Press")

Berlin, 4 de abril.—Sin ninguna explicación el gobierno anunció hoy que a partir de este día a ninguna persona se le permitirá salir de Alemania sin el permiso y el sello de la policía a este efecto, estampado en su pasaporte.

Aparentemente la orden fué dirigida, por lo menos parcialmente contra los judios puesto que por muchos días han estado abundando los informes del exodo de considerable número de judios a los países vecinos. La nueva orden entró en vigor a la medianoche de ayer.

Un despacho de la prensa informaba que la policía detuvo un tren cerca de Dresden para evitar el exodo de una gran comitiva de judios a Czecho-slovakia. Una considerable suma de dinero fué confiscada y a los judios se les instruyó a que volvieran a sus hogares en Alemania.

El partido nazi del canciller Hitler aparentemente está satisfecho de haber asestado un golpe mareante a lo que ha dado en considerar como una amenaza internacional de los judios, con el boicoteo de un día del sábado.

(Continua en la página 9)

MATONES BIEN ACAUDILLADOS

Personas cultas encabezan algunos de los grupos en Manila

El peligro de que algun dia se afiance el reinado de los matones en Manila tal como ocurre actualmente en las ciudades, occidentales, se ha hecho mas patente este dia por los informes recogidos por la Policia de que en la ciudad existen varios grupos de matones encabezadas por personas, algunas de ella conocidas y bastante cultas y que probable es que hayan sido estos grupos los responsables de la cartas anonimas amenazadoras que se han ido enviando a diferentes personas en donde se les exige el pago de cierta cantidad, y amenazandoles con hacerles daño si no se pagaba la misma.

Los informes que ha recibido la policia sobre este respecto, aunque no debidamente comprobadas hasta ahora por falta de datos concretos, parecen sin embargo, ser ciertas, pues se citan personas que casi ya dependen de esta clase de "oficio" y que tienen a su servicio un grupo de matones no talmente pagados pero que participan de cualquier botin que el grupo pudiera ganar con sus actividades ilegales y en las que la fuerza y la

(Continua en la página 9)

POND VUELA A ILOILO PARA ATENDER NEGOCIOS

Mas pasajeros de dicha ciudad llegaron esta mañana a bordo del avion

Para atender los negocios de su compañia en Iloilo y Negros, salió a la una de esta tarde para Iloilo y Negros a bordo del avion "Stinson," de la Iloilo-Negros Air Ex-

(Continua en la página 9)

FRACASA EL PLAN DE UNA SESION EN PROVINCIAS

Un investigador de la oficina de enseñanza informa desfavorablemente

Es un fracaso en provincias la celebración de una sola sesión al dia, en las escuelas segun Mr. James Scott Mocormick, uno de los jefes de la oficina de enseñanza

(Continua en la página 9)

Declaración Jurada De La Circulación De La Vanguardia

Cumpliendo con lo preceptuado por la ley, el Administrador de "La Vanguardia" ha enviado al Director de Correos la siguiente declaración jurada:

GOBIERNO DE LAS ISLAS FILIPINAS
DEPARTAMENTO DE COMERCIO Y COMUNICACIONES
OFICINA DE CORREOS

Relación de propiedad, administración, circulación, etc., requerida por la Ley No. 2480 de la Legislatura Filipina.

Titulo de la propiedad: LA VANGUARDIA
Periodo de Expedición: DIARIO
Director: FRANCISCO RODRIGUEZ
Gerente: ALEJANDRO ROCES, Jr.
Editor: TVT PUBLISHING CORPORATION

Dueños o tenedores de acciones al uno por ciento o mas del capital, bonos u otros valores: Alejandro Roces, Sr., Alejandro Roces, Jr., Ramon Roces, Antonia Pardo de Roces, Antonia Roces y Pardo, Rafael Roces y Pardo, Joaquin Roces y Pardo, Marcos Roces y Pardo, Filomena Roces de Verzosa, Mercedes Roces y Pardo, Isabel Roces y Pardo, Rafael Roces, Marcos Roces y Filomena Roces de Legarda.

Promedio diario de ejemplares vendidos y distribuidos a suscritores pagados durante el mes precedente:

12,712

(Fdo.) ALEJANDRO ROCES, Jr.,
Vice-Presidente y Gerente General

(Fdo.) JOAQUIN ILUSTRE
Notario Publico

Mi nombramiento expira el 31 de Diciembre de 1933.

Complicaciones en un rito de la muerte

OCHO ARRESTADOS

Mujer lanzada a una fosa con el fruto de sus entrañas y $130 robados

(De la "Associated Press")

Merced, California, 3 de abril.—La creencia de que la Sra. Celine Navarro, una filipina, fué asesinada en noviembre pasado por miembros de un culto a que ella pertenecia debido a su testimonio contra cuatro filipinos acusados de secuestro, fué afianzándose hoy mientras se hacía una búsqueda en los archivos judiciales aquí.

Entretanto, ocho filipinos acusados de sepultar viva a esta mujer, de acuerdo con una ceremonia prescrita por su culto, como castigo a esposas infieles, estaban encarcelados en Martinez.

Por delatar a secuestradores

Las autoridades declaran que otros serán arrestados y acusados de participación en la muerte de la Sra. Navarro, que tenía 26 años de edad. El cadáver de la mujer fué exhumado ayer en una sepultura oculta en la isla de Jersey, en el río San Joaquín.

Las autoridades locales hicieron una búsqueda en los archivos judiciales y comprobaron que la Sra. Navarro fué la principal testigo en una causa el año pasado que culminó en la condena de cuatro filipinos por secuestro. Por tanto, se muestran propensos a creer que la venganza y no la "justicia", según los ritos del culto a que pertenecia la sepultada viva, fué el móvil del asesinato.

Los convictos como secuestradores fueron B. Fernandez, Catalino y

(Continua en la página 9)

APLAZAMIENTOS POR UNA CONFERENCIA

La marcha de Alunan y la propuesta sesión conjunta suspendidas

Para cuando haya tenido lugar en Europa la conferencia entre la Misión Mixta encabezada por el presidente Quezon y la Misión Legislativa de Filipinas en Washington aplazan muchas actividades, entre estas la marcha del secretario Alunan y la reunión conjunta de los miembros de la Legislatura con carácter oficial o semi-oficial.

La marcha del secretario Alunan para representar a los intereses azucareros y trabajar por su bienestar fuera del país es cosa decidida. Tanto que hacia el sabado o domingo próximos, los jefes de buro bajo el Departamento de Hacienda (Aduanas, Rentas Internas, Tesoreria e Imprenta) ya están preparando un acto de despedida al secretario Alunan. Pero, hay informes de que este desea esperar el resultado de la proxima conferencia de las dos misiones convocada por el presidente Quezon.

Por su parte, el senador Quirino, que es el miembro de rango del Senado se declara ajeno a la propalada reunión oficial de los miembros de la Legislatura. "No hay prisa ni motivos imperativos para eso —decia.—En todo caso, se debe esperar el resultado de la conferencia de las dos misiones. En cuanto a las actividades de los propugnadores y los impugnadores del Bill Hawes-Cutting, eso es cuestión aparte, de opinión, de libertad individual.

El "Banahaw" Hasta Ahora No Ha Tenido Ni Un Accidente

El guardacostas "Banahaw" de la oficina de comercio e industria, que está bajo el mando del capitán José Mañosa, nunca ha figurado en accidentes de cualquiera naturaleza, según los registros del gobierno.

El barco del capitán Mañosa fué erróneamente incluído entre los barcos que como el "Arayat", a bordo del cual el gobernador general Roosevelt se marchó del país, sufrieron accidentes en sus viajes interinsulares.

El Calor Sera Más Intenso Este Día

Hay indicios de que la temperatura de este dia sera elevada. La temperatura minima de hoy fue de 22.5C y se registro a las 5:50 a. m.

La temperatura maxima ayer tarde fue de 34.9C y se registro a las 2:40.

Filipinas Tendra Su Representacion

(De la "Associated Press")

Madrid, 3 de abril.—El ministerio de agricultura y comercio suplicó hoy a la Camara de Comercio Española que permita que los filipinos y americanos designen a sus representantes en el consejo reorganizado de comercio extranjero de España.

El Sr. Lorenzo Correa, presidente de la camara de comercio española de Manila, ha declarado al mediodia de hoy que aun no se ha designado a los representantes de la camara para el consejo.

Uno de estos dias, la camara se reunira para elegir a los dichos representantes.

SE EXPULSARA A 2 EMPLEADOS

Carta para el consulado chino enviada al consul japones

La separación del servicio de los culpables de una anomalia es el resultado de la equivocación recientemente ocurrida en la oficina de correos de Manila, por la que una carta confidencial dirigida al consulado chino en la ciudad fué entregada al consulado japones. En una carta dirigida por el consul chino al secretario Antonio de Las Alas del departamento de comunicaciones y obras publicas, se da cuenta de esta irregularidad.

Dice Mr. K. L. Kwong, que una carta confidencial certificada y dirigida al consulado chino de Manila procedente del Partido Nacionalista de Iloilo, Iloilo, pasó por el consulado japones antes de llegar a su oficina. El consul insinua que el contenido de la carta haya sido leido por el consulado japones porque cuando recibió la carta el sello ya estaba roto y que en su lugar se puso uno nuevo.

El secretario Alas contestando la carta del consul Kwong dá la siguiente explicación:

La investigación del asunto ha dado el resultado de que el escribiente Eugenio Santos y el interprete japones Kisuke Tanaka de la oficina de correos de Manila son culpables de la negligencia por la cual se llevo la carta al consulado japones.

Santos incluyo la carta en cuestión en la correspondencia del consul japones. El interprete Tanaka, antes

(Continúa en la página 9)

EDITOR NOMBRADO COMO EMBAJADOR EN ESPAÑA

Claude G. Bowers es periodista renombrado y orador notable

(De la "Associated Press")

Washington, 3 de abril.—Claude G. Bowers, editor y autor, ha sido nombrado hoy por el presidente Roosevelt para embajador de Estados Unidos en España.

Si el nombramiento se confirma por el senado, como se espera, Bowers, que es tambien un orador notable, sucedera a Irwin B. Laughlin, que fue enviado a Madrid por el presidente Hoover en 1929.

El presidente Roosevelt tambien nombro a Summer Welles, de Mary-

(Continúa en la página 9)

ACTIVIDAD DE CACOS EN LOS MUELLES

A una serie de robos recientes se agrega uno mas

CABINA SAQUEADA

Los ladrones se apoderan de efectos personales de un telegrafista

Los temores de que los pantalanes en el area del puerto de Manila hayan sido escogidos como el radio de acción de una pandilla de ágiles cacos que encuentran en el alboroto y confusión de los pasajeros que llegan y salen, un río revuelto propicio para sus actividades, fueron en parte confirmados este dia, cuando después del doble robo cometido la semana pasada en el "Tancred" en el camarote del capitán otro robo fué informado a la policía secreta por el radiotelegrafista del "Empress of Russia" quien alega haber sido víctima de saqueos en su camarote.

Herbert Holt, el telegrafista víctima del robo alega haber perdido P128.00 robados de su camarote entre dinero en metálico, reloj, pluma fuente y otros objetos pequeños que tenía guardados en su camarote.

Esto con los recientes casos del capitán Anderson del "Tancred" y de su hija que fueron victimas de saqueos durante la estancia del barco en el pantalán ha dejado atareada a la policía secreta que esta tratando de descubrir y cortar cuanto antes estos robos en el pantalán.

Sin embargo, la falta de pistas precisas hace temer a la misma policía que sea muy difícil descubrir y menos, castigar al ladron.

El "Empress of Russia," partio anoche para China y Japon haciendo imposible proseguir la investigación o descubrir nuevas huellas para guia de las investigaciones.

RIÑA GENERAL ENTRE CHOFERES EVITADA

Varios lesionados al disputarse sitios de parada en Maypajo

Por una disputa sobre los sitios de parada que debe corresponder a cada empresa de taxi en Maypajo, se registró en este distrito, anoche, una riña entre choferes, que por poco degeneraba en una batalla campal. Varios choferes salieron lesionados.

La constabularia de Caloocan mandada por el teniente Abay, lo mismo que la policia del pueblo, intervinieron en la riña evitando que se generalizara entre otros choferes de taxi y de automoviles de Utilidad Publica que abundan en el lugar.

Precisamente en prevencion de estas disputas, las autoridades de Caloocan habian señalado los sitios de parada de cada clase de automoviles en diferentes partes de Maypajo, especialmente en los alrededores del cabaret. Los automoviles "PU" no pueden estar en los sitios destinados para taxis y vice versa. Anoche, parece que los taxis de una compañia de Manila se pararon en un lugar que no les correspondia y esto bastó para que los choferes de automoviles "PU" que desde hace tiempo guardaban rencor a los conductores de taxi alegando que estos les arrebatan todos sus pasajeros, se encararon con los choferes de taxi y de las palabras pasaron con prontitud a los puñetazos.

(Continua en la página 9)

Rein se apresta a reanudar su vuelo hacia Hanoi

(Servicio Radiográfico)
Exclusivo a La Vanguardia

Thahkek, 4 de abril.—Confio en poder atravesar hoy, hacia las 10 a. m. la cordillera que me ha estado causando atrasos en mi presente vuelo de Madrid a Manila. Tened paciencia. Recibid mis saludos más cordiales.—Rein.

Este es el radiograma recibido esta mañana por La Vanguardia del aviador español Fernando Rein, en contestación a un despacho enviado por esta redacción. Rein ha estado detenido en Thahkek por la densa neblina que se cierne sobre la cordillera de montañas que hay en aquella parte de la Indochina francesa. Del despacho recibido se desprende que la neblina se va disipando y que el aviador podrá reanudar su vuelo a Hanoi, desde donde volará hacia Hongkong.

VIEJO VICTIMA DE LA USURA

Paga P8,360 por una deuda de P800 y le acusan de robo ademas

Obtener P800.00 de un prestamista para pagar unas deudas y perder por esta deuda un terreno cocal cuyo valor amillarado era de P8,360, aparte de ser acusado por robo de cocos, sacados de lo que él dice que es su misma propiedad, tal es la historia que se relata en una comunicación al gobernador general por conducto del co[illegible] usura por un anciano de un pueblo de una de las provincias del sur.

Se tiene entendido que el gobernador general ha ordenado al comité contra la usura a dar los pasos para la investigación del caso, con el fin de determinar si la acusación recibida tiene méritos y proceder, de acuerdo con las pruebas que se puedan encontrar contra el alegado ogro de la usura.

Según los papeles relativos al caso, se trata de un anciano ignorante a quien se hizo firmar unos documentos que resultaron documentos de traspaso de la propiedad del deudor al acreedor por la suma de P800.00 que se elevó a P1,200 en la escritura. Creyendo que se trataba de una mera deuda con sus intereses, el aludido anciano estuvo pagando cierta suma de dinero al mes por espacio de un año, pero después descubrió que le habían despojado de su cocal.

Según se alega en la comunicación enviada a la oficina del gobernador general, la supuesta víctima firmó, sin saber el contenido, un pacto de

(Continua en la página 9)

PLAN DE ORGANIZACION INDUSTRIAL EN ESTUDIO

Combinara la industria, el comercio y la agricultura de Filipinas

Un vasto plan de reorganización extensiva de la industria, el comercio y la agricultura para el aprovechamiento de productos del país es lo que, al presente, ocupa al secretario Singson Encarnación, de Agricultura y Comercio. "Lamento —decía—que esta tarea coincida con días nada boyantes para el erario; pero, ello no me desalienta ni me detiene, porque creo que hay *fondos inactivos* o durmientes que se pueden utilizar para tales propósitos."

Añade que hay en poder de la

(Continúa en la página 9)

UNA CUOTA DE 500,000 ES LO QUE PROYECTAN

Se dice que el plan sera apoyado por el presidente Roosevelt

ROPER EN ACCION

Si la ley Hawes se acepta, el límite seria de 850,000 toneladas

(De la "Associated Press")

Washington, 3 de abril.—La administración de Roosevelt, según informes obtenidos hoy en círculos oficiales que se cree son dignos de crédito, apoyará el plan que hoy se está bosquejando para imponer cuotas o límites para la producción azucarera domésticas y cuotas para las importaciones anuales de azúcar de Filipinas, Cuba, Hawaii y Puerto Rico.

Representantes de productores que venden en el mercado americano, además de productores de Filipinas, están esbozando el plan, según informes, con vistas a estabilizar precios más altos.

Probable reducción a 500,000 toneladas

El secretario de comercio Daniel C. Roper fué el primero en sugerir el plan sobre las cuotas y se cree que apoya activamente el movimiento. Representó hace poco a los intereses cubanos en una audiencia celebrada el mes de febrero sobre derechos de importación, por la comisión federal arancelaria.

Las cuotas se basarán en el promedio de producción de los últimos cuatro años para los Estados Unidos y sus posesiones. Aunque la cantidad de 850,000 toneladas al año ha sido preliminarmente fijada para Filipinas en una conferencia extraoficial, esta cantidad se reducirá a unas 500,000 toneladas si el mismo cálculo se hace sobre la base del promedio de producción en cuatro años.

(Continua en la página 9)

"HORA SANTA" PARA CATOLICOS EL VIERNES

El Papa pasa el día mas agitado de su vida al inaugurar el Año Santo

(De la "Associated Press")

Ciudad del Vaticano, 3 de abril.—El Papa Pio XI tuvo hoy uno de los dias mas activos de su vida en el primer dia del Año Santo que conmemora el decimo noveno centenario del aniversario de la muerte de Cristo en la cruz, recibiendo a miles de personas incluyendo a niños de escuela y un numero de altos prelados.

Mientras tanto una muchedumbre que se calcula en unas 500,000 personas invadieron la basilica de San Pedro para cruzar la puerta sagrada consagrada ayer por el Papa cuando la abrió con un martillo de oro.

El Año Santo el segundo que declara el Papa Pio XI sera caracterizado por una serie de ceremonias y dias de fiesta incluyendo varias canonizaciones. Los fieles catolicos observaran una hora santa el viernes que viene con una oracion de penitencia.

Piden Que Se Les Entregue De Una Vez Las Gratificaciones

Un giro nuevo tomó este dia la cuestion de los 166 empleados, la mayoria obreros, de la anterior oficina de la fabrica de hielo del gobierno cuando este dia comparecieron acompañados de sus esposas e hijos, pidiendo al Sr. Guillermo Arcebal, jefe interino de la oficina de suministros, que se les conceda todo el dinero que ellos deberian recibir. en lugar de darseles mensualmente.

El Sr. Arcebal estuvo explicando que uno por uno saldran beneficiados si recibirian la cantidad a plazos en varios meses.

Los solicitantes alegaron que ellos necesitan toda la cantidad ya sea para abrir un nuevo negocio, o para sostener a sus familias o para retirarse a provincias.

ASESINADO

Un despacho retrasado de la Constabularia, recibido esta mañana desde Talog, Bere, Calbiga, Samar, de cuenta de que el 12 de Marzo, en el sitio mencionado Diego Mabag, fué asesinado por un grupo de personas entre ellos Pio Villamor y Antonio Villamor, todos residentes en equel sitio durante una fiesta en que el vino corrió con abundancia.

Accion Pendiente Contra Un Policia Defensor de Matones

Apuros de un chino que roba 184 huevos

Un chino llamado Chu Liong Tan de Guzman, cogido por un policia esta madrugada con 184 huevos en su poder, tuvo uno de los mayores apuros de su vida. No podia desembarazarse del cuerpo del delito' pues le dolia estropear tantos huevos; por otra parte, no acertaba a dar una explicacion, regular y pasable, sobre la procedencia de la quebradiza mercancia. El chino acabo por confesar que los 184 huevos eran de un chino del Mercado Obrero. Los habia sustraido aprovechando la hora en que nadie estaba en el mercado.

El jefe Dominguez tomara una medida administrativa contra el detective Barcenas.-Amistad condenada

Aun cuando fuese verdad todo lo que el *detective* G. Barcenas declaró ayer ante el Juez de Paz de Caloocan Sr. Sofronio Abrera, a favor del matón Martin Mandap en relación con una causa por agresión y robo, el coronel Juan Dominguez, jefe del servicio secreto, tomará una medida administrativa contra el citado *detective*, porque se desprende de sus declaraciones que a pesar de ser miembro del servicio secreto, ha estado manteniendo estrecha amistad con un matón de tan malos antecedentes como Mandap. Esto es, una infracción flagrante de la política del departamento de policía.

Poco después de la publicación de la noticia de que dos miembros de la policia de Manila declararían a favor de dos matones, el coronel Dominguez ordenó una investigación. El capitán Vicente Antonio, jefe auxiliar de la policía secreta, se

(Continúa en la página 10)

M.E.C.D. 2016

Una Mas Grande Actividad Bancaria Se Nota Hoy en los EE. UU., Declara Hester

Reina el optimismo por la habilidad con que se han remediado las dificultades

Una grata satisfacción hay entre los observadores en los Estados Unidos, que van siguiendo, paso a paso, los ultimos hechos relacionados con la vida economica y financiera de aquel pais, con motivo de la habilidad demostrada por la nación al vencer las dificultosas situaciones bancarias y financieras durante el ultimo mes de marzo, según resumen de la situación comercial recibido por E. D. Hester, comisionado de comercio de Estados Unidos en Filipinas.

Analizando la situación, Mr. Hester dice, entre otras cosas, que, aunque el 20 por ciento de los bancos comerciales, permanecen aun cerrados en cada distrito, se nota hoy una mayor actividad en las transacciones bancarias.

Otra de las partes importantes de la nota expedida, dice que una prueba de que la crisis financiera esta pasando rapidamente, es la gran reducción que se esta verificando en el banco de reserva de Nueva York.

Las importaciones y exportaciones de los Estados Unidos, permanecieron bajos sin embargo, mientras que el problema del desempleo sigue casi igual que antes.

Tres cautivos de piratas se hallan cerca de Panshan

(De la "Associated Press")

Newchang, 4 de abril.—Noticias positivas sobre el paradero de cuatro oficiales britanicos secuestrados por piratas, a bordo del vapor "Nanchang" fueron traidas aqui hoy. F. L. Pears, tercer maquinista, que fue secuestrado con tres camaradas suyos el 30 de marzo, llego en esta ciudad esta tarde, como emisario, segun se presume, de los piratas.

Dijo que sus compañeros estan cautivos en la vecindad de Panshan. Este es el mismo sitio en que Muriel Pawley y Charles Corkran, otros dos cautivos britanicos, fueron entregados a los japoneses el 20 de octubre de 1932. Detalles del estado de los cautivos o de la cantidad de rescate que se demanda faltan aun.

MAS DINERO EN CIRCULACION

Dividendos repartidos por dos prosperas empresas mineras

Un millon y cuatrocientos mil pesos en metalico se agrego a la circulación en Filipinas con el pago de esta cantidad el 31 de marzo en forma de dividendos trimestrales a los accionistas de la Benguet Consolidated y de la Balatoc Mining Co., según anuncio el juez John W. Haussermann, presidente y gerente general de las dos casas mineras.

Los dividendos trimestrales de la Benguet Consolidated Mining Co., de P0.50 por acción, llegaron a una suma total de P1,000,000, mientras los de la Balatoc Mining Co., las acciones de P0.40 llegaron a un total de P400,000. Los dividendos declarados representan la suma mas elevada que jamas se haya distribuido trimestralmente hasta la fecha por las dos casas.

Todas las acciones de las casas mineras de la localidad, con excepción de una sola, se mantuvieron en el mismo nivel, con tendencias de aumentar de precio.

DOS QUERELLAS POR LIBELO SE HAN RETIRADO

Mrs. Bromfield, la acusada, se compromete a no volver a Filipinas

A cambio de su promesa de no volver jamás a Filipinas, el juzgado de Primera Instancia, a moción del fiscal de la ciudad, sobreseyó ayer las dos querellas presentadas contra Mrs. Helen W. Bromfield. Mrs. Bromfield salió ayer para los Estados Unidos a bordo del "General Pershing".

Antes de salir ayer, Mrs. Bromfield estuvo en la fiscalía para agradecer al fiscal de la ciudad interino Sr. Rodas por el sobreseimiento de las querellas. El fiscal Rodas le deseó buena suerte y Mrs. Bromfield, sonriendo, contestó:

"No esté demasiado seguro que no he de volver".

"Si Vd. vuelve alguna vez, le trataremos de acuerdo con la ley", replicó el fiscal Rodas también sonriendo.

Había dos querellas por alegada infracción de la ley postal presentadas en el juzgado de primera instancia de esta capital contra Mrs. Bromfield a instancias del abogado E. A. Perkins. Se le acusaba de haber hecho uso del correo para enviar cartas que contenían asuntos indecentes.

Otra querella por libelo se iba a presentar contra Mrs. Bromfield pero también fué suspendida a causa del arreglo efectuado ayer con la promesa de Mrs. Bromfield de no volver a las islas.

Oficina De La Liga Por La Aceptación De La Ley Hawes

Con el objeto de facilitar su trabajo de dar información al publico sobre la medida de independencia, la liga para la aceptación de la Ley Hawes-Cutting ha establecido su oficina en el Paterno Building C-7, Manila. Dentro de algunos días se celebrará una reunión con el objeto de seleccionar a otros vice-presidentes y miembros de comités nacionales y otros comités.

"Comercio De Filipinas" Ya Esta En Dasmariñas

Por exigirlo así sus intereses cada vez más crecientes, el establecimiento el "Comercio de Filipinas" que por muchos años estuvo en la calle Evangelista, se ha traslado a un local más amplio y céntrico en la calle Dasmariñas, 326. En el nuevo local y con la gran variedad de existencias con que actualmente cuenta dicha casa, su fundador y dueño, Sr. Lino Gutierrez confia en poder servir mejor a sus favorecedores.

Entre los muchos efectos que vende el "Comercio de Filipinas" destacanse artículos de tocador y de bazar de marcas conocidas y tejidos de todas clases.

¡Mabuhay! Grita Un Artista Al Ver Aqui Tantos Embarques De Cerveza

Un dibujo por Charles Deland del "Boston Post," hecho durante su visita a la TVT. El dibujo fue inspirado por las grandes remesas de cerveza filipina que se embarcarán en el "President Pierce" para el consumo de los turistas que viajan en el barco. Mr. Deland llego ayer en compañia de su esposa y salio anoche con rumbo a Europa.

Uno de los primeros deseos del caricaturista Charles Deland del "Boston Post" que esta viajando al rededor del mundo a bordo del "President Pierce," al llegar ayer a la ciudad fue el de visitar una empresa periodistica de Filipinas. Su motivo era obvio. Queria estar por algunos momentos en un ambiente familiar. En las 10,000 millas que ha viajado hasta que llego a Manila no habia visto ninguna redaccion, ni cosa que lo parezca.

El "cicerone" de M. Deland al enterarse de este deseo no vacilo en llevarle a la TVT. Alli le esperaba una sorpresa.

"Caray, esto es mejor que nuestra propia redaccion"—exclamó despues de ver los talleres y las oficinas de la TVT.

El departamento de dibujo le atrajo mas que todos los departamentos, naturalmente. Y mientras se encontraba admirando las obras de nuestros dibujantes, alguien de la empresa le sugirio que dibujara algo antes de salir de Manila. No se hizo de rogar. En un santiamen hizo un dibujo, que publicamos en este numero de "La Vanguardia."

Mr. Deland es de los pocos caricaturistas americanos cuyas obras originales se publican por primera vez en Filipinas.

MITIN MONSTRUO EN ILOILO POR EL BILL HAWES

Una gran asamblea llevada a cabo en Tárlac acuerda apoyar la medida

(Servicio Telegrafico)
Exclusivo a La Vanguardia

Tárlac, Tárlac, 3 de abril.—Trescientas prominentes personas en 17 municipios de Tárlac, incluyendo presidentes municipales y miembros de comités provinciales de los partidos nacionalista y demócrata, se reunieron este día en la casa del Sr. Manuel Urquico y acordaron apoyar el bill Hawes-Cutting, suscribiéndose por unanimidad a los puntos de vista de la liga cívica.

El senador Benigno S. Aquino, dirigiéndose a la asamblea, hizo unas revelaciones en relación con la lucha por la causa de la independencia y el trabajo desinteresado y espléndido de la misión que hizo posible la aprobación del bill Hawes-Cutting.

Despachos recibidos de Iloilo indican que la gente de aquella provincia está esperando la llegada del senador Aquino en un miting monstruo a favor del bill Hawes-Cutting.

La gerencia del Carnaval de Iloilo ha reservado un billete de ida y vuelta para el senador Aquino a bordo del "Stinson" de la Iloilo-Air-Express.

POR UN FISCAL

Anoche tuvo lugar una sesión necrológica en honor al finado Fiscal Teodoro Favis, organizado por varios prominentes abogados del Norte de Luzon. El Senador Elpidio Quirino fué uno de los oradores de la ocasión.

Muchos Accionistas Contra el Plan de Disolver la "Big Wedge Mining Corporation"

Hay pocos accionistas en Iloilo y Negros, declara Elser, hablando a favor de una reorganización

Si bien Mr. E. E. Elser, presidente de la Big Wedge Mining Corporation en una declaración hecha ayer tarde, habló favorablemente sobre la propuesta reorganización de la compañia a base de nuevos valores de las acciones, las indagaciones en los circulos mineros de la ciudad anoche revelaron un sentimiento fuerte en contra del plan, con la posibilidad de que sea rechazado por los accionistas.

La "Big Wedge Mining Corporation" que explota una mina de oro en Benguet, comprada a plazos de Mr. Ickart, un minero de Baguio, recibió una proposición de otro grupo minero en que a base de reorganización, se le facilitaria capital para la compra de nuevos equipos y la instalación de un molino de 50 toneladas.

La proposición causo considerable oposición de parte de los accionistas que bajo la reorganización, recibirian solo un 20 por ciento del valor par de sus acciones, en las nuevas acciones que ha de emitir la compañia. Los accionistas de Iloilo y Negros entre otros, se opusieron a este arreglo.

Comentando sobre esto, Mr. Elser dijo anoche:

"Hay pocos tenedores de acciones en Iloilo y en Negros.

"Es el deber de los funcionarios de la corporación presentar a los accionistas cualquiera proposición de vital interes para la corporación afectada. La proposición para la compra de la Big Wedge Mining Corporation por una empresa que la haria parte de una mayor organización se presenta a los accionistas para cualquiera acción que quieran tomar.

"Se ha convocado a los accionistas con el objeto de aceptar o rechazar la proposición, segun lo crean conveniente."

Serio obstaculo en la extradicion del fugitivo Besa

Debido a una diferencia de opinión entre la oficina del fiscal de la ciudad y el departamento de justicia sobre quien debe ser designado para traer aqui al preso, la extradición de Timoteo Evangelista, alias Joseph Besa, un fugitivo de la justicia que actualmente se encuentra en Hongkong, encontró un serio obstáculo ayer.

El secretario de justicia cree que un fiscal auxiliar puede ser enviado para sacar a Evangelista, pero la oficina del fiscal de la ciudad sostiene que el envío de un fiscal equivaldría a convertirle en un policia o agente de la policía.

En vista de esta situación, la oficina del gobernador general ha pedido de la fiscalía de la ciudad que recomiende a alguien para traer a Evangelista. La oficina del fiscal rehusó, dejando el asunto enteramente en manos de la oficina del gobernador general.

Proceso Para Producir Articulos Comerciales Con Melaza De Azucar

Un nuevo proceso para la produccion de varios articulos comerciales con la melaza extraida del azucar acaba de ser descubierto por el Sr. F. Gonzalvez. Con 20,000 galones de azucar que es el producto regular de 400 toneladas de azucar, se pueden producir segun el inventor, las siguientes cantidades de articulos diferentes:

13,450 kilos de glicerina, doble destilada.
17,000 litros de alcohol.
8,300 kilos de acido acetico.
Suficiente gas carbonico para hacer 9 toneladas de hielo seco.
Potasa.
Compuesto de alcohol amilico.
La cantidad normal de melaza por tonelada de azucar es de unos 50 galones americanos, de tal suerte que se puede calcular que Filipinas produce 5,000,000 de galones por cada 100,000 toneladas de azucar.

Hasta ahora el principal producto derivado obtenido de la melaza ha sido el alcohol de 96 por ciento, pero solo en pequeñas cantidades en comparacion con la produccion total de unos 50,000,000 de galones al año.

Que hacer con el resto de la melaza, ha sido la pregunta que ha obserionado a las centrales estos ultimos años.

Un nuevo proceso acaba de inventarse para producir de la melaza varios articulos comerciales como sigue:

Glicerina comercial y refinada.
Alcohol de 96 por ciento y alcohol dehidratado de 99.6%.
Acido acetico.
Acido carbonico para la manufactura de hielo seco.
Compuesto de alcohol amilico.
Potasa.

Se vera que grandes cantidades de alcohol puede fabricarse como combustible para las maquinas de combustion interna, asi como otros productos derivados para uso domestico y para la exportacion.

La produccin de la glicerina mediante fermentacion del azucar en un medio alcalino con el uso de sales, es conocida desde hace tiempo. Sin embargo, las cantidades relativamente grandes de sal que han de ser agregados para producir cantidades apreciables de glicerina, aumenta el costo del proceso conocido a tal extremo que bajo las actuales condiciones economicas, no pueden llevarse a cabo con beneficio.

El nuevo proceso, que esta patentado, sugiere una mejor utilimacion de las cantidades de sal requerida para la fermentacion de la glicerina y la espuma, mediante la agregacion de azucar.

Alunan No Atraera A Capitalistas Cubanos Para Invertir Dinero Aqui

"Yo voy a los Estados Unidos solo porque el presidente Quezon desea que este en Washington para presenciar sus conferencias con la misión filipina que ya se encuentra alla. Yo voy como miembro de la misión mixta encabezada por el presidente Quezon. No es cierto que me marcho para interesar a los capitalistas cubanos en las centrales de Filipinas".

Asi se expreso el secretario Alunan al desmentir el rumor de que existe un plan de los azucareros locales para interesar a capitalistas cubanos a invetir capital en centrales filipinas.

Como solución al problema que parece amenazar de ruina a la industria azucarera de Filipinas debido a la limitación de entrada del azucar filipino en los Estados Unidos, se rumorea un posible arreglo entre las centrales de este pais y las de Cuba consistente en interesar a estas ultimas en las centrales de Filipinas.

Se alega que siendo los capitalistas cubanos los que estan principalmente interesados en las restricciones de la entrada del azucar filipino en America, si estuviesen dichos capitalistas interesados en las centrales filipinas, naturalmente dejarian de ir en contra de nuestro azucar y practicamente cesarian los esfuerzos para limitar nuestra entrada libre en America.

Se sabe que los que mas se esfuerzan por imponer limitaciones al azucar filipino son los capitalistas americanos que han invertido un enorme capital en las centrales cubanas, para quitarse de encima la competencia que ofrece el azucar filipino en el mercado americano teniendo este la ventaja de entrar alla sin pagar arancel. Cuba paga un arancel preferente de P5.00 por pico para su azucar que entra en los Estados Unidos.

Pero si estos capitalistas que hoy estan en Cuba estuviesen interesados en las centrales filipinas, preferirian desde luego su inversión aqui pues que el azucar que entra en America procedente de Filipinas, no paga arancel lo cual significa una mayor ganancia.

Muchos Estudiantes Y Profesionales Aprovechan Un Viaje Barato

Muchos estudiantes y profesionales se embarcarán abordo del "Mayon" el 5 de abril con rumbo a los puertos de Iloilo, Zamboanga y Cebú. Este es el primer contingente de pasajeros que aprovechan el pasaje reducido del barco de la Philippine Inter-Island Steamship Company.

Los que han reservado pasaje en el viaje del "Mayon" el 5 de abril son:

Eufracia Pascual, Victorina Pascual, Merced Veloso, Carolina Cacdac, Leticia Santos, Catalina Yamson, Araceli Ortiz, Juana Constantino, Leoncia Constantino, Natividad Sitchon, Arelina Cabrillos, Adelaida Rivera, Esperanza de Leon, Josefa Maravilla, Fe Tating, Carmen Armada, Asuncion, Aliman, Felicidad Manon, Paz Arsenion, Aniceta Nieves, Aurora Sapalo, Cleofe Orquia, Socorro Manzanilla, Resurreccion Maza, Enriqueta Nieves, Aurora Sapalo, Cleofe Orquia, Socorro Manzanilla, Resurreccion Maza, Enriqueta Tauro, Marcelina Carpintero, Gloria Segovia, Isidora Teruel, Beatriz Mejica, Susana de Santos, Constancia Descotido, Lourdes Jabille, Monserrat Muyco, Messrs. Faustino Domingo, Bartolome Serrano, Alfredo Trinidad, Sergio Du, Serafin Fausto, Abelardo Muyco, Fabian Lombos y Angelo Timbol.

El pasaje de primera (ida y vuelta) es de P46.50 y el de tercera P23.00. Losque viajan bajo estas condiciones no tendrán camarote pero se les dará catres de tijera en la cubierta.

JURAMENTO

El juramento de los candidatos que pasaron en los últimos exámenes de la Junta Examinadora de Farmacia se celebrará a las 10 de la mañana del 8 del actual en el edificio de la oficina del Servicio Civil.

Las ceremonias se harán ante los miembros de la junta examinadora.

Beck's Radio
KZIB

5:00 p. m.—Notas del mercado—Oficina de Comercio e Industria.
5:05 p. m.—'KZIB Directory.'
5:10 p. m.—Musica para 'tea dance' por American Melody Boys.
6:00 p. m.—Prof. Jonkens.
6:15 p. m.—Periodo Español.
6:45 p. m.—Periodo Semi-clasico.
7:15 p. m.—'Studio Dinner Program.'

MAS FRESCO
—en la unica lata "Sellada con Seguridad"

El gusto mas exquisito —que satisface—del Café M. J. B. se conserva fresco tal como en ningún otro café—antes de abrirse por la lata al vacio patentada "Sellada con Seguridad", y después de abrirse por la tapa hermetica exclusiva "Snugfit". Pruebe este café de aroma mas delicioso.

CAFE
M·J·B

P5.00 Anticipo

P5.00 Mensual

VENTILADORES
GENERAL ELECTRIC

Esté cómodo durante estos días caniculares —eso es lo que Vd. necesita ahora. Vd. puede gozar de la frescura en abundancia y de una brisa refrescante si tiene uno de estos Ventiladores G-E en su sala, dormitorio, o comedor.

Para obtener uno de estos Ventiladores Electricos Vd. no necesita visitar nuestro establecimiento; basta enviarnos el cupón por correo y al recibo del mismo inmediatamente le enviaremos el Ventilador, G-E que escoja. Inspeccione el Ventilador y si está de acuerdo con sus deseos, pague P5.00 a nuestro empleado que, le entregue el mismo y le pasaremos la cuenta de P5.00 mensualmente por el resto. Envienos el cupón ahora.

Tamaño	Anticipo	Mensual	Periodo	Al Contado
10″	P5.00	P5.00	6 Meses	P27.00
12″	5.00	5.00	8 ″	36.00
16′	5.00	5.00	10 ″	45.00

MANILA ELECTRIC CO.
Esquina Escolta y David—Tel. 2-19-11

ENVIE HOY EL CUPON POR CORREO

Manila Electric Co.
Manila. Abril ..., 1933

Muy Sres. mios: Mándenme inmediatamente el Ventilador General Electric marcado abajo. Pagaré P5.00 como anticipo a su empleado que me lo entregue.

Nombre .....
Dirección .....

☐ 10-pul. ☐ 12-pul. ☐ 16-pul.

Buick

Detalles Importantes del BUICK de 1933

TODOS los modelos cerrados del Buick de 1933 tienen el sistema de ventilación indirecta de Fisher, regulable individualmente. La ventilación indirecta se obtiene haciendo en dos secciones, partidas verticalmente, el vidrio de la ventana. La sección delantera del vídrio puede hacerse girar a cualquier ángulo para que cada pasajero obtenga la ventilación que quiera.

LOS nuevos faroles y lamparitas de guardafangos armonizan con el aspecto general. El esbelto radiador en V con rejillas de cromo es uno de los detalles más atrayentes del nuevo Buick. Las dos bocinas sincronizadas, cromadas, estilo de codo, realzan el aspecto del frente.

UNA de las reformas más notables del Buick de 1933 es el nuevo bastidor de doble curva con travesaños en X. Esta construcción proporciona una base muy rígida para el chasis Buick y al mismo tiempo permite bajar la suspensión de las carrocerias. Tambien es posible emplear caucho blando y flexible en los cinco puntos de la instalación del motor.

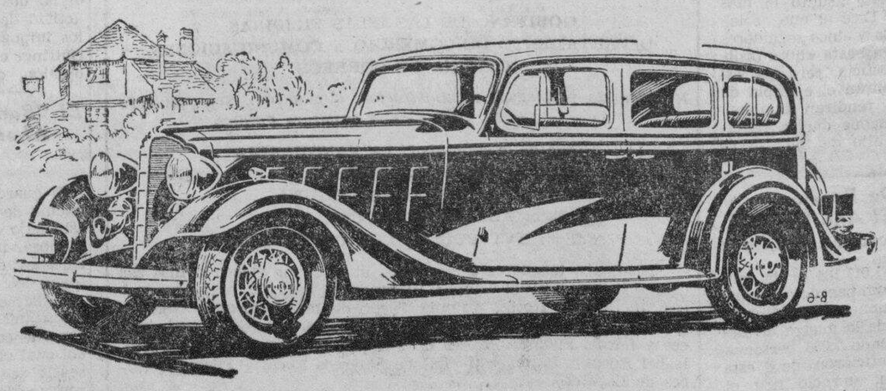

Automotive Sales Company
2 Isla de Romero
CEBU MANILA ILOILO

M.E.C.D. 2016

DEPORTES

LA VANGUARDIA

AÑO XXIV. NUM. 54 — LA VANGUARDIA — MARTES, 4 DE ABRIL, 1933 — PAGINA TRES

SE INAUGURA EL SABADO LA LIGA DE VERANO

Los encuentros se jugarán en el Parque de Osmeña con seis nueves beisboleros en las competencias

El domingo, 9 de abril, se inaugurará en el Osmeña Park la liga de baseball de verano bajo los auspicios del departamento de campos de recreo de la Ciudad y tomarán parte en estas competiciones un total de 7 equipos. Tres partidos se jugarán en el primer día. El primero comenzará a la 1 p.m.

Esco medirá fuerzas con el Crusaders en el primer encuentro, el nueve Apo se encontrará frente a frente con el All Visayans. El tercer partido será entre el Mizuno y el nueve de la Universidad de Filipinas. El All Stars celebrará su primer encuentro el otro domingo, 16 de abril versus la U.P.

Frank Hale, manager del nueve Esco ofrecerá un par de zapatos a todo jugador que logre marcar un homerun durante la serie.

El programa de juegos es el siguiente:

Domingo, 9 de abril
Esco vs. Crusaders
Mizuno vs. U. P.
Apo vs. All Visayan

Domingo, 16 de abril
Mizuno vs. All Stars
Esco vs. All Visayan
Apo vs. Crusaders

Domingo, 23 de abril
All Visayan vs. Crusaders
Esco vs. Apo
U. P. vs. All Stars

Domingo, 30 de abril
Ronda de campeonato

GILDO Y DUMAGUILAS SE PEGAN EL SABADO

EL CARD
Sabado, 8 de Abril, 1933
MAIN EVENT
Young Dumaguilas vs. Young Gildo
Cavite — Manila
12 asaltos—118 lbs.
ALL STAR SUPPORTING CARD
Tony Darcy vs. Little Ocaña
San Lazaro — Cebu
8 asaltos—110 lbs.
Ventura Marquez vs. Jack Silva
Mexico — Cebu
8 asaltos—126 lbs.
Ralph Manio vs. Dommy Salvadore
San Juan — Iloilo
6 asaltos—114 lbs.
Joe Amper vs. Kid Nacionalista
Sta. Cruz — Caloocan
4 asaltos—114 lbs.
Fighting Gonzalo vs. Little Cunan
Tondo — Sta. Cruz
4 asaltos—126 lbs.
Paul Mejia vs. Joe Forbes
Quiapo — Tondo
4 asaltos—108 lbs.

Young Dumaguilas, el favorito de Cavite que ostenta actualmente el título bantamweight del Oriente, defenderá su corona el sábado que

(Continúa en la página 8)

Encuentros En La Y. M. C. A,

La liga de basketball de verano comenzará a jugarse mañana

La liga de basketball de verano, bajo los auspicios de la Central Student Y.M.C.A. comenzará mañana por la tarde en el gimnasio de la "Y" con dos partidos señalados en el programa. El equipo "Tanque" medirá fuerzas con el "Tondo Huns" en la División midget mientras que

(Continúa en la página 8)

BELLEVUE
Se Exhibe Hoy
Lionel Barrymore en
"Washington Masquerade"
Pelicula M-G-M 1—3—5—7—9
Jueves: "NO ONE MAN"

ELITE
Se Exhibe Hoy
Marie Doessler—Polly Moran
"PROSPERITY"
Pelicula M-G-M 1—3—5—7—9
Jueves: "TOO BUSY TO WORK"

PRINCE
Se Exhibe Hoy
Lewis Stone—Loreta Young
"New Morals For Old"
Pelicula M-G-M 1—3—5—7—9
Jueves: "ALMOST MARRIED"

UNIVERSITY
Se Exhibe Hoy
Elissa Landi—Frederic March
"The SIGN of the CROSS"
Pelicula Paramount 1—3—5—7—9
Jueves: "GIRL'S HABIT"

Cine "STAR"
Ultimo Dia
BUCK JONES en
"WHITE EAGLE"

GAIETY
Hoy y Mañana
"HOTEL CONTINENTAL"
con Theodore Von Eltz y Peggy Shannon
"WAY OF ALL FISH"
con Ned Sparks
1—3—5—7—9 p. m. P.25—P0.50

Uruguay Fuera de los Juegos

(De la "Associated Press")

Montevideo, Uruguay, 2 de abril.—Chile eliminó este día a Uruguay de las competencias de este año por la copa Davis en la zona de la América del Sur ganando su tercera victoria consecutiva.

El equipo chileno de Schonserr y Deik derrotó a Stanham y Da Silva en el partido de doubles, por sets seguidos con el score de 6-4, 8-6, 6-4. Ayer, Elias Deik derrotó a Hernandez por 6-2, 5-1, 6-0 en el primer partido de singles mientras que su hermano Salvador Deik derrotó a Stanham por 5-7, 6-0, 6-3.

Chile se encontrará con Argentina en los finales de los encuentros en la zona de la América del Sur. La entrada del Brasil para las competencias de este año fué retirada el 21 de marzo debido a la ineptitud de dos de sus jugadores principales de participar en las competencias.

LIGA PROFESIONAL DE BASKET EN PROYECTO

Se jugará en Manila si se consiguen reunir suficientes equipos

Si los actuales planes de un grupo de aficionados no se malogran muy pronto los muchos admiradores de basketball tendrán la oportunidad de presenciar encuentros entre profesionales.

Ernesto Lardizabal, del Time Service Office, uno de los que están patrocinando este movimiento anunció anoche que un equipo compuesto de militares y paisanos, todos ellos americanos se está entrenando muy bien para estar listo para cualquier encuentro profesional. El Sr. Lardizabal espera que muchos otros equipos tomarán parte en estas com-

(Continúa en la página 8)

CASANOVA SE, ANOTA UN K.O. SOBRE BROWN

El pugil mejicano le pone fuera de combate a Newsboy en el tercer asalto de su pelea en Mejico

(De la "Associated Press")

Ciudad de Méjico, abril 2.—Bajo casi idénticas circunstancias que Speedy Dado, el octubre pasado, Newsboy Brown fué noqueado aquí anoche por Baby Casanova, joven bantamweight mejicano.

Newsboy Brown

Brown, anterior campeón bantamweight del estado de California y que el año pasado venció a cuantos se le pusieron delante en Manila, midió la lona en el tercer encuentro de un bout señalado para diez y fracasó en su intento de levantarse antes de los diez segundos reglamentarios.

Dado, el actual campeón de California fué noqueado por Casanova el 23 de octubre pero después, en un encuentro de revancha venció al mejicano con mucha facilidad. Este segundo encuentro tuvo lugar el 15 de noviembre, en Los Angeles.

El manager de Dado, Santo Tomas Cortes atribuyó el k.o. de Dado a la altura del sitio, que está a más de una milla sobre el nivel del mar y que dice ha hecho que más

(Continúa en la página 4)

Estrella Del Diamante

Lonnie Warnecke, pitcher estrella de los Cubs de Chicago en la granja de su padre en Mount Ida, cerca de Hot Springs, Ark., en donde ha estado pasando el invierno trabajando como vaquero.

Los "Sacs" Ganan Un Partido y Pierden Otro

El nuevo equipo de basketball "Nelly" hizo una visita a Malabón, Rizal, el domingo pasado para medir fuerzas con el equipo "Sacs" de aquella localidad. Por la mañana, el "Sacs" derrotó a los visitantes por 46-42, pero por la tarde estos lograron vencer a los primeros por el score de 64-60.

La Srta. Nelly Intengan es el manager del equipo recientemente organizado.

La Sra. De Basa Se Lleva El Ultimo Set

La Sra. B. Basa derrotó ayer tarde a la Srta. L. Solisa cuando reanudaron el encuentro suspendido en el tercer set el sábado pasado en relación con el actual torneo entre Norte y Sur. El score fué de 6-1. Esta victoria de la Sra. de Basa da al contingente Sur una ventaja de 3 a 1 sobre los del grupo Norte.

El campeonato se reanudará el sábado que viene y terminará al día siguiente, domingo. Una copa donada por el senador Nolasco se ofrece en estas competiciones.

LA SELECCION DE FOOTBALL DESDE EL 9

Todos los equipos que quieran tomar parte pueden hacerlo; tambien los jugadores sin ninguna afiliacion

Planes concretos para la preparación del equipo que representará a Manila en los próximos encuentros de la primera Liga de futbol interpuerto que se celebrará en Iloilo la última semana de mayo fueron preparados en una reunión celebrada ayer por los miembros del comité encargado de la preparación del equipo de Manila.

Los acuerdos adoptados fueron los siguientes:

1. Celebrar una serie de juegos

(Continúa en la página 8)

El Caso De Schaaf Ante El Jurado Del Publico

Las diez razones por que 20,000 fans gritaron "combinación" al verle caer

POR EDWARD J. NEIL
(De la redacción de la A. P.)

Nueva York (Por correo).—Ernie Schaaf ha muerto. Un joven de promesas segado en uno de los raros duelos a muerte que tachonan la historia del boxeo. Y nadie sabrá, por mas que arranque notas de remordimiento, si la última batalla del joven marino rubio de Boston fué librada estrictamente sobre sus propios méritos.

Hay mas que un mero afan de alborotar en la unánime voz de alarma de unas dos docenas de redactores de boxeo, de que no todo está como debe ser en una pelea de boxeo.

(Continúa en la página 8)

Comfortably COOL HOY — METROPOLITAN — Comfortably COOL HOY

PRIMERA FUNCION: 1:00 P. M. — DESPUES: 3—5—7—9 P. M.

Raul Roulien luce sus grandes aptitudes como el chansonier incomparable.

"Un nido formemos, para los dos", "Adios a las mujeres". Un moderno Barba Azul. Mujeres!

RAUL ROULIEN
ROSITA MORENO
EN
"EL ULTIMO VARÓN SOBRE LA TIERRA"

También
Revista Movietone Fox
MACK SENNETT Comedia

TODA EN ESPAÑOL
UNA PRODUCCION FOX

FOX
Ultimos Dos Días
Primera Función: 9 a. m.
Después 11, 1, 3, 5, 7, 9 p. m.
30c.—80c.

Que Es Aquello!?

THE SECRET OF MADAME BLANCHE

Una nueva sensación en que los astros del "Cimaron" y "Back Street" están representados.

IRENE Dunne
con
Lionel ATWILL
Phillips HOLMES
Bajo la dirección de
Charles BRABIN
Una Película de la Metro-Goldwyn-Mayer

RIALTO
ULTIMOS 2 DIAS
11—1—3—5—7—9

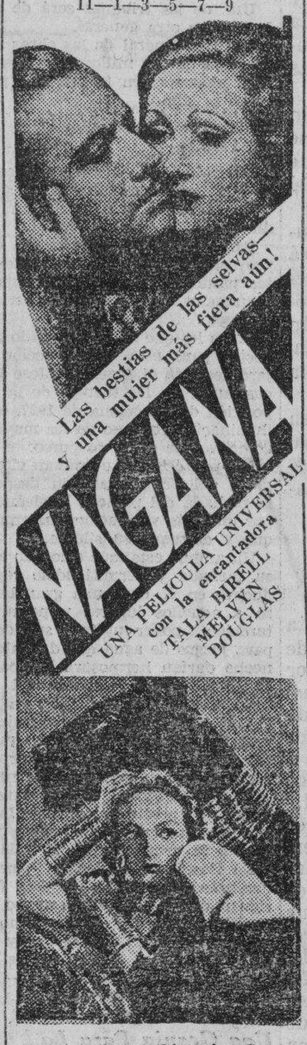

Las bestias de las selvas— una mujer más fiera aún!
NAGANA
UNA PELICULA UNIVERSAL con la encantadora TALA BIRELL MELVYN DOUGLAS

Una ardiente historia de un exótico amor que se desarrolla entre emocionantes escenas en las selvas entre animales salvajes!

EMPIEZA MAÑANA — LYRIC — EMPIEZA MAÑANA

JAMES CAGNEY

COMO LE AGRADARA VERLE!
Un simpático vivales con un corazón de oro!
en
TAXI!

Ningún taximetro podría registrar las emociones... el romantico amor... cuando el taxi va corriendo desenfrenadamente! Una comedia divertida como ninguna otra!

Embarquese para la mayor emoción de su vida!
LORETTA YOUNG
Guy Kibbee

JOSEPH M. SCHENCK presents Crawford
Courtesy Metro-Goldwyn-Mayer
JOAN Crawford IN RAIN
with WALTER HUSTON
United Artists Picture

ULTIMO DIA
Funciones: 10, 11:50, 1:40, 3:30, 5:20, 7:10, 9:00

SAVOY
DOBLE PROGRAMA
Jack Holt y Ralph Graves en
DANGEROUS AFFAIR

Lily Damita
"THIS IS THE NIGHT"
Chas. Ruggles

TIVOLI
Doble Programa
Pat O'Brien—Lilian Bond
en
"AIR MAIL"
y
Warren William—Guy Kibbee
"The DARK HORSE"

GRAN FUNCION DE GALA
DE
"Makata at Paraluman"
SUPER PELICULA FILIPINA
100%
HABLADA—CANTADA—MUSICAL
Cantos por Mercedes Ossorio (Soprano) y Prof. Francisco Sanchez (Baritono)
Miercoles por la Noche
9:00 P. M.
ABRIL 5, 1933
VEA— LUCES MULTICOLORAS DISEMINACION DESDE EL VESTIBULO PRESENTACION PERSONAL DE LAS ESTRELLAS
RADIO THEATRE
Plaza Santa Cruz
Tel. 2-38-24

RIALTO *JUEVES*

La verdadera y Primera Pelicula Filipina 100% Hablada, Cantada y Bailada en Tagalog:—

"HIJOS DE FILIPINAS"

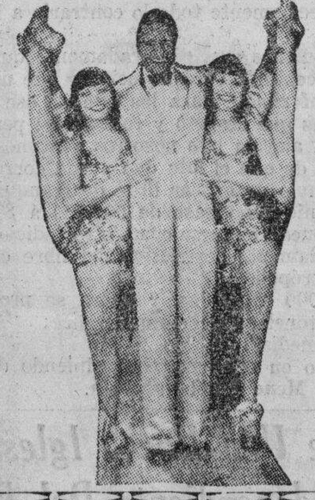

Oidla cantar a Toy-toy sus jamosos kundimans

Con un elenco TODO COMPUESTO de ARTISTAS FILIPINOS

Las Hermanas de GARCIA, BUSTER, TOY-TOY y JOSE ALINDADA

Por primera vez vereis los Clubs Nocturnos de Shanghai de que tanto habeis oido hablar.

IMPERIAL THEATRE
Ultimo Dia—Doble Programa
"DANCE TEAM"
con Sally Eilers, James Dunn
"THRU DIFFERENT EYES"
con Edmund Lowe, Warner Baxter y Mary Duncan
Mañana: "AMBASSADOR BILL" y "FOUR DEVILS"

VAUDEVILLE
Lou Salvador y sus IMPERIAL ENTERTAINERS en 8 NUEVOS ACTOS DE VAUDEVILLE con la Pareja de Davao, Toytoy, Ocampo, Miami, El Coro de Bellezas Imperial. Los cantos de gran exito.

M.E.C.D. 2016

LA VANGUARDIA

DIARIO FILIPINO INDEPENDIENTE

Consagrado a la defensa de los derechos e intereses del pueblo filipino.

EDITADO POR "TVT PUBLISHING CORPORATION"

PEDRO AUNARIO, Editor Asociado — FRANCISCO RODRIGUEZ, Director de Informaciones

MIEMBRO DE LA ASSOCIATED PRESS.

La "Associated Press," es la unica autorizada a reproducir despachos periodisticos acreditados o no a ella y publicados en este periodico. Tiene el mismo derecho sobre las noticias locales que aparecen en este periodico. Los derechos de reproduccion de despachos especiales tambien quedan reservados.

OFICINAS: Edificio TVT Calle Florentino Torres, Santa Cruz, Manila Apartado de Correos No. 775.
Telefono: 2-11-34 con comunicacion con todos los departamentos.
Oficina en Nueva York 33 West 42nd Street, Tel. Pennsylvania 6-14-85.

(Registrado en la Oficina de Correos en Manila como correspondencia de segunda clase el 19 de Febrero de 1910)

PRECIOS DE SUSCRIPCION:

En Manila—al mes	₱ 1.50
En el extranjero—al año	36.00
En Provincias:	
Al mes	1.50
Trimestre	4.50
Semestre	8.00
Un año	15.00
Sabatino—al año	5.00

(Pago Estrictamente por Adelantado)

NOTAS EDITORIALES

SOBRE EL VIAJE DEL GENERAL AGUINALDO

NO estando aún decidida de un modo definitivo por el mismo General Aguinaldo su proyectada marcha a Estados Unidos, queremos expresar francamente nuestra opinión sobre ese viaje.

En pocas palabras, vamos a decir que ese viaje es innecesario, y no tiene ninguna utilidad por ahora, por la siguiente razón. El bill Hawes-Cutting se ha aprobado por el último Congreso de Estados Unidos con una condición que es completamente inequívoca, a saber: con la condición de que el pueblo filipino, o sus representantes en la Legislatura, lo acepten o lo rechazen. No ofrece más alternativa que esa.

Siendo ésta la situación real, el deber nuestro ineludible es expresar préviamente nuestra voluntad, votando a favor o en contra de dicho bill de independencia con verdadero conocimiento de causa. Una vez expresada, entonces es cuando está en órden la petición al Congreso de un nuevo bill que reuna mejores condiciones que las que ofrece la ley Hawes-Cutting, si éste es rechazado por el pueblo o por la legislatura; y en caso de aceptación, sugerir aquellas enmiendas que juzgamos necesarias, mejorando las claúsulas que encontramos objecionables.

Este es el procedimiento más lógico y apropiado, según entendemos. Cumplamos primero con la condición que se nos exige actuando sobre la medida, y pidamos luego lo que nosotros queremos. No podemos invertir los terminos del procedimiento.

Y cuando ésto se haya hecho, el General Aguinaldo, cuya popularidad en la metrópoli no se puede negar, podrá emprender con éxito su viaje a Estados Unidos, bien para demandar un nuevo bill de independencia que contenga mejores claúsulas económicas y abrevie el plazo de la concesión de la independencia a Filipinas, o bien para pedir enmiendas al bill Hawes-Cutting, cooperando con su influencia en la realización de la voluntad expresa de la mayoria.

El momento precioso y oportuno para poner en juego en América todo lo que él vale y significa como figura histórica, sería después del fallo definitivo que dé su propio pueblo sobre el bill de independencia que el último Congreso de Estados Unidos le ha ofrecido.

ESCRITO EN EL MURO

SIGUE en pié la preocupación local sobre la propuesta medida de socorro agrícola pendiente hasta ahora de consideración en el Congreso de Estados Unidos. El temor ahora se refiere a la participación, o parte que debe corresponder a cada país bajo la bandera americana, incluyendo Cuba, en el envio de azúcar al mercado americano. Se dice que el lote que tocará a Filipinas no pasará de 500,000 a 850,000 toneladas al año, lo cual acentua otra vez el temor de un probable decaimiento de la industria azucarera local.

La necesidad de expresar éste miedo por adelantado es una legítima defensa. Pero según vemos, existe una abierta pugna de pareceres entre los intereses agrícolas y azucareros americanos, y los intereses agrícolas y azucareros en Filipinas. Mientras en la metrópoli se considera que las disposiciones económicas del bill Hawes-Cutting no protegen suficientemente a los intereses de la agricultura y del azúcar en Estados Unidos, en Filipinas, por el contrario, consideramos esas mismas disposiciones como ruinosas y estranguladoras para los intereses agrícolas y del azúcar de nuestro país. De los 532 periódicos que han expresado en sus columnas editoriales una opinión contraria al bill Hawes-Cutting, según un corresponsal, la mayoría declara que ésta medida no satisface en modo alguno las demandas de los agricultores de Estados Unidos, y favorece, en cambio, de un modo indebido al azúcar y al aceite de coco de Filipinas.

¿Cómo conciliar éstos dos extremos indicados en esa pugna abierta de pareceres entre los intereses preponderantes de la metrópoli, y los intereses locales en Filipinas? ¿O cual es la fórmula posible de conciliación? Si alguién tiene en su cartera un remedio que pueda acallar la queja insistente y tenaz de los azucareros y agricultores americanos que dicen que las disposiciones económicas del bill de independencia favorecen indebidamente al azúcar y aceite de coco de Filipinas, debe exponerlo públicamente. No basta que digamos y creamos que el bill es injusto para los intereses económicos de Filipinas, cuando los otros, los que pueden influir, y de hecho influyen con sus votos sobre el Congreso, dicen y creen precisamente todo lo contrario a lo que nosotros decimos.

Ahora bien: hay quienes creen honradamente que ningún compromiso debe aceptarse en ésta lucha, y que una solución radical sería preferible. Para los que de ese modo piensan no tenemos más que respeto y tolerancia; pero nosotros creemos que esa alarma que nosotros sentimos aquí de nuevo ante el temor de que el lote que pueda corresponder a Filipinas en el envio de azúcar libre de franquicia al mercado de Estados Unidos no pase de 500,000 á 850,000 toneladas al año, bien puede tomarse como otro indicio claro del sentimiento marcadamente restrictivo del libre cambio prevaleciente en la metrópoli.

No queremos 850,000 toneladas, y ahora se proponen darnos menos, 500,000, toneladas, como quien dice: "Al que no quiere taza, taza y media".

Lo que está escrito en el muro, está viniendo de un modo inevitable. **Mene Mene Tekel Upharsin.**

Nacimiento De Una Nueva Iglesia Metodista Independiente Del Pais

La congregación de la iglesia de la Central University dejó su nuevo edificio en la esquina de las calles San Luis y Gral. Luna y se reunió en el Templo de Plaridel para sus servicios del domingo pasado.

Este es uno de los resultados de la separación de 38 ministros de la conferencia anual de la Iglesia Metodista y el nacimiento de una iglesia independiente en Filipinas.

La congregación considerada como una de las más influyentes y grandes en las Islas es la primera en separarse de la madre iglesia uniéndose a la nuevamente incorporada Iglesia Metodista Episcopal de Filipinas.

Su junta oficial ha vuelto a elegir a los anteriores dignatarios como siguen: presidente, pastor de la iglesia; vice-presidente Prof. Melquiades J. Gamboa; tesorero, Alejo Celi; secretario financiero, Srta. Rosario Arévalo; secretario, Florentino Martinez; superintendente de la escuela dominical, Tiburcio Baja; directora del coro, Mrs. S. W. Stagg; los nuevos miembros de la directiva son el Dr. Ulpiano Mallari, el Dr. Pedro Arcilla y señora, Pedro Galang, Gregorio Sevilla y señora, Dr. Alejo Pérez, y la Sra. de Emilio Javier.

El Sr. Teodoro R. Yangco ha donado un nuevo órgano y ha prometido ayuda financiera al pastor.

El Rev. Melecio de Armas cuya reposición fué la causa del conflicto en la conferencia anual presentó su dimisión al obispo Herbert Welch para que haya paz, armonía y buena voluntad.

CONSERVESE FRESCO
Compre un Ventilador "General Electric" Hoy
₱5. Anticipo—₱5. al Mes
MANILA ELECTRIC CO.

Informacion Española

PARA EL FOMENTO DE LAS FIESTAS HIPICAS Y EL EMBELLECIMIENTO DEL PALACIO

(De la "Associated Press")

Un nuevo hipódromo en El Pardo

Madrid (AP).—Poca era la afición que existía en España a las Carreras de Caballos; pero mucho menor es ahora desde que ha venido la República.

Tenia España hipódromos en Madrid (actualmente destruído para prolongar la Castellana) Aranjuez, San Sebastián, Barcelona y Santander.

En otros lugares no habia carreras nunca en sitios apropósito y aun en los lugares mencionados las carreras se celebraban en temporadas de Otoño y Primavera no pasando en total de unas cuantas docenas por año.

Las apuestas no permitían la vida a los corredores y algunos que vinieron durante los tiempos de la Guerra, en que mayor auge tomaron las carreras, desaparecieron de España a los pocos días faltos de ambiente.

Destruído el antiguo Hipódromo de Madrid se habla de construir uno nuevo en los terrenos de los Montes de El Pardo, en el sitio en que antes cazaba con predilección el Rey, llamados La Zarzuela.

La Sociedad de Fomento de la Cría Caballar, ha comenzado ya a confeccionar los planos del futuro Hipódromo que piensa tenga una pista de 1,600 metros, con un empalme de 600 metros para las carreras en línea recta. Tendrá dos grandes tribunas de hormigón armado, con unas cubiertas a gran altura y en las que podrán instalarse unas dos mil personas en cada una. En la parte posterior de ellas irán los servicios de apuestas, restaurant y bar. En otra zona especial irán los demás servicios de peso, vestuario, etc.

Una de las tribunas será de preferencia y otra general.

El coste general de las obras será de cerca de dos millones de pesetas y se piensa estén terminadas para mayo próximo.

Jardínes por Caballeriza del Palacio

Madrid, (AP).—En los solares de lo que fueron Caballerizas de Palacio se van a construir unos jardínes.

Para llevar a buen termino este proyecto, se han solicitado diferentes planos y maquetas de diversos arquitectos, horticultores y artistas diversos.

Entre los que han presentado proyectos para esta construcción de jardínes está el Ingeniero José Buigas, autor de las fuentes de la Exposición de Barcelona de 1927, cuya iluminación fué uno de los mayores atractivos de dicho concurso.

Los propósitos que animan el proyecto del Sr. Buigas son despejar la fachada del palacio, bordeándole por una alta vegetación que enmarque y destaque su silueta.

Un amplio estanque colocado ante su fachada y permitiéndole reproducirse en él, dará una gran belleza a aquellos lugares y permitirá también poder utilizar surtidores para juegos de agua que durante la noche darían hermosura sin par a aquellos parajes haciendo del Palacio Real de Madrid, bello ya por sí, no obstante su emplazamiento rodeado de edificios que le quitaban perspectiva, un bello lugar que no tendría comparación con nada.

En los jardínes se procuraría huir de preciosismos detallistas dándole un aspecto que hiciera juego con la arquitectura del Palacio.

En fiestas especiales, la fuente luminosa del Palacio podría funcionar dando un bello aspecto a aquellos lugares y de continuo la hermosura de la vegetación y los juegos acuáticos, harían un bellísimo lugar del nuevo parque.—Cardona.

Una Granja Para La Industria Lactea Se Proyecta En Negros

Una granja para la producción de productos lacteos bajo la supervisión del gobierno sera establecida en Bacolod, Negros Occidental si los planes que ahora se estan madurando entre el gobernador Isaac Lacson de Negros y el director Victor Buencamino de la oficina de zootecnia llegan a realizarse.

Una conferencia se celebro esta mañana entre el gobernador Lacson y el director Buencamino.

TRIBUNA LIBRE

ESTA SECCION esta destinada a articulos de actualidad y de interes publico. LA VANGUARDIA al publicarlos no se hace necesariamente solidaria de los puntos de vista que en tales articulos expresen sus autores.

CARTA ABIERTA

Manila, 29 de marzo, 1933.

Hon. Sr. D. Tomás Earnshaw,
Alcalde de la ciudad de Manila.
Señor:

Los que abajo firman, vecinos y residentes de la calle R. Hidalgo y Limasana, tienen el honor de dirigirle la presente con el único objeto de expresar su satisfacción por el trabajo eficaz realizado por el servicio del departamento de incendios de esta ciudad en el conato de incendio registrado a las 3 de esta madrugada en la casa No. 132 de la calle Limasana.

A los cuatro o cinco minutos de descubrirse el fuego vimos que la primera brigada de bomberos que acudió al lugar se hallaba ya funcionando, no obstante lo intempestivo de la hora. Gracias a esta rapidez en la acción y al esfuerzo que pusieron en su trabajo todos los miembros de la brigada, especialmente el jefe de la misma, el fuego quedó sofocado al poco tiempo.

Los que no han experimentado nunca el espanto que causa la amenaza de un incendio a las puertas de su propio hogar, y nada menos que a medianoche, no podrán apreciar justamente el gran alivio que uno siente viendo la labor meritoria que realizan los bomberos cuando trabajan como les hemos visto trabajar esta madrugada. Creemos que este testimonio expontáneo a su eficiencia es nada más que merecido.

Respetuosamente,
Genato Commercial Corporation,
(Fdo) *S. M. Genato.*
Legarda Estate,
(Fdo.) *Legarda.*
Arte,
Tuazon & Legarda, Ltvo.

LASCIATI OGNI SPERANZA...

Por J. S. RUSTIA

Son las palabras con que se piensa titular un folleto que se proyecta imprimir y publicar donde se analizan parte por parte todas las disposiciones del Bill Hawes-Cutting-Hare en ayuda al pueblo y a la Legislatura que lo habrán de decidir. No se consideraría completa la obra si antes no oyesemos lo que nos podría decir en detalle nuestra Misión de Independencia. Sin embargo, porque el justo empeño de los que aquí estamos en el entre tanto es ir estudiando para comprender poco a poco dicho bill con vistas a pronunciar muy pronto nuestra decisión firme y consciente a fin de que, si hemos de caer no fuese deshonrosa la caída, hemos venido divagando desde la aprobación del bill sobre las varias fases de sus disposiciones y alcance. Este estudio no debe ser moncopolizado por nadie y para mejor garantía de nuestra última conclusión debe pasar al crisol de la más madura reflexión de todos, pero absolutamente de todos los que se hallan capacitados a emprender semejante trabajo y comunicarlo después a los demás.

Del propio estudio que estoy dedicando al bill, y ahora que se avecinan ciertos debates públicos de nuestros ases de la Legislatura, como nos lo comunica la prensa de ayer, tales como los Hons. Clarin, Quirino, Paredes, de una parte, y Aquino, Vera y Briones, de otra, por si quisieren aceptar una sugestión vengo a proponerles la discusión, venida de un humilde ciudadano, interpretación y resolución de las siguientes cuestiones hasta hoy no mentadas por los otros, a saber:

Primera proposición

Premisas:

1. La autonomía a nosotros concedida por la vigente "Ley Jones" está restringida por la facultad del Congreso en el sentido de que "todas las leyes aprobadas por la Legislatura Filipina serán enviadas al Congreso de los Estados Unidos, el cual por la presente se reserva el poder y la facultad de anularlas". Art. 19, Ley Jones).

2. Por otra parte, la autonomía que se pretende concedernos en el Bill Hawes-Cutting está restringida por la facultad del Presidente en el sentido de que "tendrá autoridad de suspender la efectividad o ejecución de cualquiera ley... etc., del gobierno de la Mancomunidad de las Islas Filipinas". (Art. 7, inc. (2) Bill Hawes-Cutting).

Cuestiones a resolver:

(a) ¿Cuál es más amplio, el poder de anular nuestras leyes aquí aprobadas reservado al Congreso, o la facultad del Presidente de suspender la efectividad y ejecución de cualquiera ley, etc., de la Mancomunidad?

(b) ¿Es esto un progreso o un retroceso de la autonomía actual?

(c) ¿En la frase *the taking effect of or operation of any law* usada en dicho artículo 7 del bill, se autoriza también como embebida la facultad de suspender una parte solamente de la ley, o es necesariamente la totalidad de la misma?

Segunda proposición

Premisas:

1. Según la "Ley Jones" citada, el poder reservado al Congreso de anular nuestras leyes se refiere taxativamente a "las leyes aprobadas por la Legislatura Filipina".

2. El art. 7, inciso (2) del Bill Hawes-Cutting dispone que la facultad del Presidente para suspender recae a "cualquier ley, contrato u orden ejecutiva del gobierno de la Mancomunidad."

Cuestiones a resolver:

(a) ¿En esta frase "ley... del gobierno de la Mancomunidad" se debe entender incluída la misma Ley Hawes-Cutting una vez aceptada por nosotros?

(b) En su caso, ¿puede el Presidente suspender la efectividad y ejecución del art. 10 del bill que provee la proclamación y reconocimiento de nuestra independencia?

(c) ¿Existe también la facultad de revocar una suspensión decretada, si esto fuera el caso?

Tercera proposición

Premisas:

1. En el mismo art. 7, inc. (2) del bill se dice que la facultad del Presidente de suspender cualquiera ley se podría ejercitar, entre otros casos, "cuando a su juicio dicha ley ha de violar obligaciones internacionales de los Estados Unidos".

2. Las obligaciones internacionales de los Estados Unidos constan generalmente en sus Tratados, Protocolos, Convenios y Contratos con otras Potencias, los cuales ya cuentan más de mil desde el primer Tratado de alianza con Francia el 6 de febrero de 1778.

3. Los Tratados internacionales, etc., de los Estados Unidos, unos ya son públicos, y otros son secretos.

4. Los recientes Tratados de los Estados Unidos con otras Potencias que podrían referir o afectar a las Islas Filipinas y sus otras posesiones insulares en el Pacífico, son: (a) La Declaración de Estados Unidos y Japón sobre su política en el Extremo Oriente, en noviembre 30, 1908; (b) el Tratado de Comercio y Navegación entre los Estados Unidos y Japón el 21 de febrero de 1911, por el cual los japoneses pudieron establecerse en Davao; (c) El Trtado Cuadruple de Washington entre los Estados Unidos, Inglaterra, Japón y Francia cuyo canje de ratificaciones concluyó el 6 de febrero de 1922; (d) El Pacto Múltiple renunciando a la guerra, firmado en Paris el 27 de agosto de 1928; (e) El Tratado Naval de Londres el 22 de abril de 1930; y (f) Los Tratados comerciales y de arbitraje celebrados con Francia, Gran Bretaña, Portugal, Holanda, Japón y China que tienen posesiones, colonias o intereses en el Extremo Oriente.

Cuestiones a resolver:

(a) ¿Estaríamos ahora en disposición plena de poder asumir y afirmar que la claúsula de independencia y su proclamación, según se provee en el art. 10 del bill, no podría implicar en lo más mínimo, ni por inferencia, cualquier Tratado, público o secreto de los Estados Unidos con otras potencias?

(b) ¿Se incluyen también en esta disposición del art. 7 del bill hasta los Tratados u obligaciones internacionales que en lo sucesivo, durante la Mancomunidad, se contraigan por los Estados Unidos?

Cuarta proposición

Premisas:—Las mismas anteriores.

Cuestión única:—Por solas estas intrincadas disposiciones del Bill, ¿estaría plenamente capacitado el pueblo elector de Filipinas para decidir acertadamente en una convención popular si debe o no aceptar dicho Bill?

Estas son las proposiciones que en primer término se ponen a la sabia consideración de nuestros Legisladores en el futuro debate, si creen merecedoras de alguna atención. Según la acogida que tengan, procuraremos endosar otras proposiciones más o menos similares referentes a las otras disposiciones del Bill.

Estamos convencidos que bajo esta forma de discutir se ahorraría mucho de nuestros esfuerzos hasta ahora inútiles hablando de la aceptación o no del Bill en términos más o menos generales y confusos, contaminando nuestros conceptos con el orgullo personal que más destilan odio a ciertos individuos, caudillo o partido. Hagamos una verdadera disección del Bill porque es imperativa en estos instantes. No es tan fácil comprenderlo como algunos afirman. El tiempo que por otra parte nos queda para decidir (unos diez meses escasos) está para expirar y no nos lleve la corriente ignara como meras piedras y autómatas.

Explorador "Aguila" Nominado Para Una Asamblea Internacional

CARLOS ARGUELLES

Niño explorador 'aguila' que ha sido nominado candidato para la proxima asamblea internacional de niños exploradores. Recibió 1,950 votos en la primera votacion. Estudia en el colegio de San Beda, es el jefe explorador auxiliar de la tropa 42, de su colegio. Ingresó en las filas de los exploradores en junio de 1930 y se hizo explorador 'aguila' en noviembre de 1932.

Casanova Se...

(Continuación de la página 3)

de un buen púgil hallara su derrota allí. Uno de ellos fué Tommy Paul entonces el campeón featherweight de la N.B.A. que perdió en manos de Baby Arizmendi en un encuentro celebrado aquí pero en el que no se jugaba el título de Paul.

El bantamweight filipino se descuidó en Hollywood, el 11 de febrero y fué noqueado en el primer asalto por un desconocido llamado Baby Palmore, pero luego se desquitó derrotándole.

Brown, veterano del ruedo, salió exitoso en encuentros contra Dado y Tommy pero luego fué eclipsándose. Jugó contra Baby Arizmendi por la corona featherweight el 18 de octubre pero fué derrotado.

En Manila, peleando contra Cris Pineda y otros atrajo mucho público, habiendo boxeado una vez en el parque de baseball y en el que se ganó un cinturón ofrecido por el gobernador general Roosevelt.

Legislaciones Aprobadas

La Ley Núm. 4045 sobre construcción de caminos y cobro de derechos de peaje

El Bill N-m. 278 del Senado, aprobado en el 2.o período de sesiones extraordinario, es hoy Ley Núm. 4045 de la IX Legislatura Filipina relativa a los ₱5,000,000 para construcción de caminos y el cobro de derechos de peaje. Dispone lo siguiente:

Novena Legislatura Filipina,
Segundo Período Extraordinario de Sesiones,
S. No. 278.
(No. 4045)

Ley que reforma los artículos uno tres y seis de la Ley Número Tres mil quinientos, tal como está reformada por la Ley Número Tres mil seiscientos treinta y siete, y provee a otro sfines.

El Senado y la Cámara de Representantes de Filipinas constituídos en Legislatura y por autoridad de la misma decretan:

Artículo 1. Por la presente se reforma el artículo uno de la Ley Número Tres mil quinientos, tal como está reformado por la Ley Número Tres mil seiscientos treinta y siete de modo que diga lo siguiente:

"Artículo 1. Por la presente se consigna, de cualesquier fondos existentes en la Tesorería Insular que no hayan sido consignados para otros fines, la cantidad de cinco millones de pesos para constituir un fondo continuo, destinado a la construcción de puentes permanentes en las carreteras insulares o provinciales de Filipinas, y que se invertirá bajo la dirección del Secretario de Obras Públicas y Comunicaciones. Dichos puentes serán declarados puentes de peaje para un período que no exceda de veinte años, cobrándose derechos de tránsito a todos los que usen dichos puentes de conformidad con un arancel establecido por una junta compuesta del Secretario de Obras Públicas y Comunicaciones, como presidente, y del Secretario de Hacienda, y del Secretario del Interior y Trabajo, como vocales: *Entendiéndose, sin embargo*, Que no se cobrarán peajes a los peatones."

Art. 2. Por la presente se reforma el artículo tres de la Ley Número Tres mil quinientos de modo que diga lo siguiente:

"Art. 3. El tesorero provincial de la provincia donde se construya un puente de peaje de conformidad con esta Ley estará encargado del cobro del peaje, nombrándose por el mismo funcionarios peajeros debidamente afianzados, los cuales percibirán los sueldos que se aprueben por el Secretario de Obras Públicas y Comunicaciones, con cargo a los productos del peaje. Las cantidades recaudadas por el tesorero provincial de cada puente de peaje, después de deducidos los sueldos de los peajeros, serán entregadas al Tesorero Insular y abonadas al crédito del fondo continuo que por la presente se crea, y estarán disponibles para la construcción de otros puentes, hasta que queden terminados todos los puentes importantes cuya construcción se pueda costear de conformidad con las disposiciones de esta Ley, en que el saldo que quede de dicho fondo revertirá al fondo general de la Tesorería Insular: *Entendiéndose, sin embargo*, Que el costo de la construcción y conservación de barreras de portazgo y casas adecuadas para los peajeros para facilitar el cobro de los peajes, incluyendo la compra del equipo necesario para la revisión, comprobación y custodia de los fondos recaudados, se considerará como parte procedente y legítima del costo de la recaudación de dichos peajes."

Art. 3. Por la presente se reforma el artículo seis de la Ley Número Tres mil quinientos de modo que diga lo siguiente:

"Art. 6. La junta creada por el artículo uno de esta Ley podrá también autorizar a cualquier individuo, razón social, compañía o corporación para construir a sus expensas cualquier puente que se designe por dicha junta de conformidad con los planos y pliegos de condiciones trazados por la Oficina de Obras Públicas y bajo la inspección de dicha oficina, después de anunciada la licitación pública en la "Gaceta Oficial" durante un período de diez días, por lo menos, con la condición de que dicho individuo sea ciudadano de los Estados Unidos o de las Islas Filipinas, o de que dicha razón social, compañía o corporación pertenezca o esté capitalizada por ciudadanos de los Estados Unidos o de las Islas Filipinas y presente la proposición más ventajosa. Dicho individuo, razón social, compañía o corporación quedarán también autorizados para cobrar peajes durante un período que no exceda de veinte años, debiendo aprobarse por la junta el arancel de dichos peajes."

Art. 4. Esta Ley tendrá efecto en cuanto sea aprobada.

Aprobada, 18 de febrero de 1933.

Portaliras filipinos

IN MEMORIAM

En el primer aniversario de la muerte de Don Antonio Roxas.

Bajo el frigido marmol de tu fosa sagrada
descansas para siempre en triste cementerio,
y, cual abierta Biblia, la vida deshojada
nos deja enseñanza venida del misterio.

Con titánico esfuerzo luchaste por la vida
sin el afán mezquino del insaciable avaro,
y todo lo ofrendaste a tu Patria querida
y a los menesterosos que viven sin amparo.

Perdió un hermano Elias, e Ibarra, un gran amigo,
y tu familia toda, de amores un tesoro;
yo también te he perdido, y a modo de un mendigo,
busco por todas partes tu corazón de oro.

Y diste hermosa prueba de tu fuerte civismo
cuando Gronna intentara menoscabar tu herencia,
pues tu ahogaste al punto la voz del egoismo
para salvar el arca de nuestra independencia.

¡Gloria a ti gran patriota, de todo orgullo exento,
en quien el hondo impulso de afecto humanitario
llevó mieles de olvido al labio del sediento
y fué el paño de lágrimas del triste proletario!

¡Descansa en paz, buen hijo de esta bendita tierra,
egregio descendiente de los patriotas Roxas;
y que nadie profane la tumba que te encierra
mientras llora la Patria sus eternas congojas!

NHELLO.

15 de febrero de 1919.

En La Convalecencia...

LA Cerveza Negra "Gato" es un tónico maravilloso que los médicos recomiendan después del trancazo, bronquitis, fiebres y otras muchas enfermedades.

No hay nada mejor durante la convalecencia, porque contiene fosfatos y otros componentes naturales de gran valor que dan nueva vida y vigor. Se nota mejoría por días.

La Cerveza Negra "Gato" es absolutamente pura. Estimula el apetito, facilita la digestion y conserva el organismo en perfecto estado.

Tómela antes o durante sus comidas unas cuantas semanas; usted mismo quedará maravillado de lo bien que le sienta.

LA CERVEZA NEGRA
MARCA
"GATO"
ES BUENA PARA USTED

AGENTES EXCLUSIVOS: OCEJO, POMAR Y CIA., MANILA, CEBU, ILOILO

M.E.C.D. 2016

LA VANGUARDIA PAGINA SOCIAL LA VANGUARDIA

De la COLONIA ESPAÑOLA

Por Gloria Romero Salas
Teléfono 5-19-07

Srta Carmen Bastida

En la residencia de los Sres. de Tuason (Dr. Manuel N.) y ante el R. P. José Fernández, tuvo lugar ayer tarde la toma de dichos de la encantadora señorita Carmen Bastida Sanz y el Sr. Hans Paul Anderegg.

Por parte de la novia, firmaron como testigos su hermano político, Dr. Manuel N. Tuason y el Dr. Robert N. Wright; y por parte del novio, los Sres. D. Alberto Kauffman y D. Mariano Brías.

La boda que promete ser un gran acontecimiento social, se celebrará el lunes 17 del actual a las siete de la noche en la Iglesia de los RR. PP. Paúles. Después de las ceremonias religiosas se organizará una recepción seguida de baile en la residencia de los Sres. de Tuason, hermanos de la novia, en la Avenida Taft.

\# \# \#

En el "President Pierce" han salido anoche para Europa los Sres. de Roda (D. Pedro) e hijo. Lleven feliz viaje.

\# \# \#

Procedente de Iloilo y de paso para Baguio, se encuentra en Manila la distinguida Sra. de D. José María Obeso con su hijita.

\# \# \#

En el "Empress of Russia" y para coger el "Conte Rosso" en Hongkong, han embarcado ayer Don Ramón Mira y el joven Bernardo Pelayo García.

El Tesorero Kabigting Celebra Un Aniversario

Don Balbino Kabigting, antiguo Tesorero Provincial de Laguna, estuvo de fiesta la semana pasada. Don Balbino celebro el aniversario de su natalicio con una esplendida cena ofrecida a sus muchas amistades, en el dia de la fiesta, viernes, 31 de Marzo.

B. Kabigting

El banquete, que resultó animadisimo, se dió en la residencia del anfitrion, en Santa Cruz, Laguna. En esa noche, el tesorero recibió numerosas felicitaciones de sus amigos en Laguna, Pampanga y Manila. Ha cumplido en Marzo cincuenta y cinco años.

El Sr. Kabigting es natural de Arayat, Pampanga.

ECOS DE VIGAN

Vigan, I. S., 30 de Marzo de 1933. —Para pasar aqui las vacaciones de verano ya se hallan en esta ciudad procedentes de Manila los señores Salvador Rivero, Jesus Reyes y V. Sy Quia.

Antes de clausurarse las clases dieronse veladas de fin de curso en el Seminario Diocesano, presidido por Mons. Bonifacio Brillantes, en el Rosary Academy, Vigan High School siendo el P. Edwards, el huesped de honor, en el Normal School, siendo huesped de honor el Dr. Samonte, en el Vigan Elementary School, en el Trade School con el abogado Quitoriano como huesped de honor y en el Northern Colleges, siendo huesped de honor el Prof. Craig. Tambien se celebraron Commencement Exercises en Pandan, Santa, y Candon siendo Commencement Speaker el presidente Bello del Northern Colleges.

Ya ha regresado a Vigan procedente de Manila el Obispo Mons. Sancho.

Se halla actualmente en Vigan el Farmaceutico Sr. Bonifacio Bernardo procedente de Manila para asistir a los funerales de su hermano Sr. Jose Bernardo cuyos restos mortales fueron llevados a Vigan procedentes de los Estados Unidos donde fallecio hace un mes.

Fue bautizado el ultimo vastago de los Sres. de Buenavista (Prospero Aurora) habiendo sido apadrinado por la Srta. Lourdes Rivero. Despues del acto religioso dióse en su residencia una suculenta merienda.

Recien graduada, ahora instructora de Musica en el Col. de Sta. Teresa

Srta Maria Gavino

En reconocimiento a sus aprovechados estudios y brillantes ejercicios de grado en piano, la Srta. María Gavino ha merecido del Colegio de Santa Teresa la distinción de formar parte de la facultad de instructores de música y piano en dicha institución desde el curso de 1933-1934. Ciertamente, la Srta. Gavino solo se graduó este año, o, más concretamente, el mes de marzo último, como maestra de música; pero, también es verdad que, en sus ejercicios de grado, obtuvo los más altos promedios, de 91 y décimas a 96, ó, un promedio general de 93, acreditativo de sus merecimientos nada ordinarios que le valieron la medalla de honor del Colegio.

Su concierto de grado fué de los más descollantes en esta temporada, no sólo por la espléndida actuación de ella como graduanda, sino también por los numerosos testimonios de apreciación de que le dieron pruebas distinguidos elementos de la comunidad de Manila. La Sra. de Quezon, el speaker pro-tempore Paredes, señora e hija Lourdes, otra graduada, encabezaban la nutrida y prominente concurrencia de simpatizadores al concierto de la Srta. Gavino.

Amparito Acuña y Berenguer Bautizada En San Marcelino

En la iglesia de los Padres Paules en San Marcelino tuvo lugar recientemente el solemne bautizo de la niña Amparito Acuña, hija de los señores Mariano Acuña y Blanca Berenguer, habiendo actuado de padrinos y madrinas los señores Geronimo de los Reyes, Gobernador Acuña, de Capiz, Dr. Antonio Sison, D.a Vicenta de Salgado y D.a Magdalena de Jhamedy. Despues de las ceremonias, los invitados se trasladaron al Banahaw donde fueron obsequiados por los papas de la neofita con un desayuno.

Boda de Abril que se celebrara con esplendor en la Laguna

Srta. JUANA FALCON

La Iglesia Parroquial de Santa Cruz, Laguna, sera escena a fines de este mes de una de las rumbosas bodas concertadas en la presente temporada. La novia es la señorita Juanita Falcon y Sario, graduada del Colegio de Santa Escolastica, hija de Don Modesto Falcon y Doña Engracia Sario de Falcon, y el novio, en Fortunato D. Cruz, comerciante de Hagonoy, Bulacan, establecido en Manila.

Las ceremonias religiosas se celebraran el ultimo domingo de Abril, dia 30, despues de las cuales, se servirá un suculento desayuno a los padrinos, parientes, amigos y demas invitados.

En la noche del 29, vispera de la boda, los novios y sus amigos se reuniran en una cena de despedida en la residencia de la familia Falcon, en Sta. Cruz, Laguna.

Este acontecimiento promete ser uno de los mas concurridos de la provincia.

Musa De Ex-Alumnos

La señorita Amparo C. de los Reyes, graduada de 'high school' en Marzo pasado, que ha sido proclamada musa de la asociacion de ex-alumnos de la Laguna High School, en el baile celebrado el 31 de Marzo. La fiesta, a la que concurrieron elementos representativos de la provincia, se dió en el 'tennis court' de Santa Cruz, Laguna. Dos orquestas, la 'Bay View Orchestra' y la 'Melody Boys Orchestra' amenizaron el baile. La electa musa es hija del registrador de titulos Sr. Gertrudo de los Reyes.

Por La Proxima Fiesta De San Isidro Labrador

A juzgar por los preparativos y el creciente entusiasmo que se nota entre los vecinos del arrabal, la próxima fiesta de San Isidro Labrador en Sampaloc superara en rumbosidad y animacion a las de los años anteriores.

Srta. Morales

La fiesta de este año tendra lugar en los dias 20 y 21 de Mayo (sabado y domingo). El programa de festejos sera ameno y variado. La señorita Amparo Morales, que preside el comite de damas catolicas, esta desplegando inusitada actividad por el exito de la fiesta, lo mismo que sus compañeros en el comite.

Cuatro bailes de caridad organiza el Centro de Puericultura de Castellana

Bajo los auspicios del Centro de Puericultura de La Castellana, Negros Occidental, cuatro bailes de caridad se celebraran en el auditorium del municipio de La Castellana en los dias 4 (hoy, martes), 5, 6 y 7 de abril desde las ocho de la noche

El baile de esta noche esta dedicado a los plantadores y centralistas, siendo chairman, el Sr. Jose Gomez Virto. Los otros bailes se denominan, Baile de Coronacion, Noche Española y Baile de Disfraz, y se efectuaran bajo el chairmanato del gobernador provincial Isaac Lacson, Don Eduardo Irizabal y Don Francisco Rodriguez, respectivamente.

Las fiestas prometen ser concurridisimas y brillantes. Ademas de las familias distinguidas de La Castellana, se han comprometido asistir numerosos elementos de los pueblos de Negros Occidental adyacentes al de La Castellana, incluyendo funcionarios municipales, hacenderos y comerciantes.

El Centro de Puericultura de La Castellana cuenta con los siguientes socios protectores:

Hon. Gil M. Montilla, Senador del 8.o Distrito Senatorial
Hon. Isaac Lacson
Hon. Jose Lopez Vito
Hon. Braulio Bejasa
Hon. Vicente Jimenez Yanson
Sr. Prosper Verstoc
Sr. Jose Gomez Virto
Sr. Ildefonso Coscoluella
Sr. Candido Montilla
Sr. Carlos Revilla
Sr. Aquilino Mansueto
Dr. Fernando Mapa
Dr. Augusto J. Locsin
Dr. Felix Feria
Dr. Jose Soriano
Sr. Luis Jalandoni
Sr. Jose Lozada
Sr. Jorge Araneta
Hon. Emilio Yulo, Rep. del 3.er Distrito
Hon. Ramon Severino
Hon. Alfredo Yulo
Sr. Alfonso Franz.
Dr. E. A. Fabie
Sr. Emiliano de la Viña, Presidente Municipal
Sr. Candido Tuba, Vice Presidente Municipal
Sr. Severo S. Cadungon, Tesorero Municipal
Sr. Jose J. Locsin, Concejal
Sr. Faustino Cadihada, Concejal
Sr. Manuel Pineda, Concejal
Sr. Severo Oebanda, Concejal
Sr. Anselmo Genovis, Concejal
Sr. Andres Jugado, Concejal
Sr. Rufino Gardiniano, Concejal.

BRISA FRESCA
Con un Ventilador
"General Electric"
P5. Anticipo—P5. al Mes
MANILA ELECTRIC CO.

La Srta. Visayas habla en ingles y es aplaudida

El primer acto social de la "Y. M. C. A. Association Seniors," un exito

Una nueva sociedad, la "Cymcas", acaba de surgir con halagadoras promesas para el futuro. La componen hombres del comercio de Manila, o sea, al decir del abogado Sr. Bascara, que actuó de "toastmaster", 500 miembros que representan 50 casas comerciales de Manila. "Cymcas" quiere decir, City Young Men's Christian Association Seniors.

Como se había anunciado en lujoso "Souvenir Program", la fiesta del domingo (todo el día) resultó, como se esperaba, un rotundo éxito. El baile, que se dió en los salones de la Y.M.C.A., comenzó a las 9 de la mañana y terminó pasadas las 5 de la tarde. Durante el intérvalo, se dieron exhibiciones de natación y tennis, lo que contribuyó a dar mayor amenidad y atracción a la fiesta.

La nota más simpática de la reunión se registró cuando se dió comienzo al programa del banquete: Discursos, música e instalación de los dignatarios. Previa elocuente presentación del Sr. Domingo C. Bascara, secretario ejecutivo de la Y.M.C.A., la Srta. Blanquita Opinión (Miss Visayas de 1933), huésped de honor de los Cymcas, se levantó en medio de la expectación del público y, emocionada "por la distinción de ser huésped de honor, cuando que, por falta de méritos personales, era ella la menos llamada", pronunció un bien pensado discurso en inglés. La Srta. Visayas estuvo elocuentísima, con dicción clara, netamente americana. En expresión del Sr. E. S. Turner, el idioma de Shakespeare no tenía desperdicio en los labios de Miss Visayas. Donde más cosechó aplausos, al extremo de obligarla a la repetición, fué cuando ejecutó con arte y garbo la conocida pieza de concierto "Polonaisse" de Leonore y "The Dance of the Demons".

El secretario general en Filipinas presentó al caballero huésped de honor, Mr. E. S. Turner, honorario secretario nacional y cabeza directriz de todas las actividades de la Y.M.C.A. El Sr. Turner estuvo muy feliz en su tema acerca del desarrollo de la Y.M.C.A. dieciocho años atrás. Su discurso versó sobre las ventajas de esta organización universal, diciendo, entre muchas cosas, que la Asociación es un hogar para los desheredados de fortuna y para los que viven alejados del propio hogar.

El presidente, Sr. Juinio, agradeció, con frases llenas de cordialidad, a todos cuantos honraron con su presencia aquella fiesta, en especial a la Srta. Visayas y al Sr. Turner, cuya asistencia dió mayor realce a la fiesta.

"Lechonada" Ofrecida a Los Profesores Del Far Eastern College

En Pasay se dio una lechonada en obsequio a los miembros de la facultad del Far Eastern College por la nueva Junta Directiva compuesta por los Sres. Celso Icasiano, Dr. Nicanor Reyes, Pedro J. Cortez, y Francisco Africa. Entre los presentes estaban: Sr. N. Maronilla Seva y señora, Dr. Nicanor Reyes y señora, Nicolas Zafra y señora, Juan Quintos y señora, Pedro J. Cortez y señora, Srtas. Rufina Romero, Dolores Africa, Josefa Africa, Carmen Alvarez, Asuncion Gallego, Paz Socorro Santos, Luisa Marcelo, Cleotilde Pinto y los Sres. Simplicio Peña, Jose Lara, Primo Tongko, Nemesio Angeles, Ernesto Mangahis, Bernardo Torres, Marcos Aguilar, Luis Gabinete, Juan Maronilla, y Wikleo C. del Corro.

Artistas conocidas invitadas para dar varios conciertos en Baguio y en la ciudad de Iloilo

GILDA KILAYKO

REGINA FELDMAN

NIEVES TAN

Tres artistas conocidisimas en nuestro mundo musical se marchan a Baguio y a Visayas para aparecer en varios conciertos que se organizan durante la presente temporada veraniega. En Baguio, cantaron el verano del año pasado artistas prominentes, entre ellas, la soprano coloratura Mercedes Osorio, obteniendo uno de los exitos mas clamorosos en aquella temporada. Este año cantaran para los veraneantes sopranos de prestigio como la Osorio, mencionandose, como una de ellas, a la señorita Nieves Tan, ya consagrada por el publico de Manila. Otros nombres que se mencionan como probables concertistas en la actual temporada veraniega, son, Gilda Kilayko, pianista de Sta. Escolastica, Ramon Tapales, Julio Esteban Anguita, violinista y pianista del Conservatorio, y algunos mas. La distinguida cellista suiza Regina Feldman, de la Academia de Musica de Manila, dara un concierto en Iloilo el 25 de Abril, bajo los auspicios de la Iloilo Musical Association y con la cooperacion de los Sres. Benito Lopez y Joaquin L. de Silos. El concierto se celebrará en el Teatro Imperial.

Vestidos de noche estrenados en Hollywood

Estos vestidos de noche fueron estrenados recientemente en el "Embassy Club," de Hollywood. El traje negro, esta sujetado con unos "straps," que dan al vestido una caida graciosa y gentil. El de en medio es de color purpura, con flecos plateados en el borde. El del extremo derecho es tambien otro de los modernos trajes de noche que fueron estrenados recientemente en Paris.

Veladas de fin de curso

Northern Colleges

El Prof. Austin Craig en la disertacion que hizo de la participacion ilocana en la lucha por la libertad en el 'Commencement Exercises' del Northern Colleges que tuvo lugar el 28 de marzo, demostró con la elocuencia de los hechos que los ilocanos desde tiempo inmemorial hasta nuestros dias han estado siempre unidos con los demas filipinos en las luchas libertarias. Habló del legendario Diego Silang quien fue el primer filipino que dio el grito de la libertad y emancipacion nacional. Recontó las luchas del Dr. Burgos y del General Luna por los derechos del pueble filipino.

El Prof. Craig, 'Commencement Speaker', fue muy aplaudido en su discurso. Fue presentado por el abogado Eloy Bello, Profesor de Filosofia del colegio. Uno de los numeros muy aplaudidos fue el solo de violin del Prof. Juan Asprec, del Conservatorio de U. P.

El acto comenzó con la overtura 'Amian' por la N. C. Orchestra bajo la direccion del Prof. Roman Salvacion. Acto seguido hicieron su entrada los graduados, los instructores y oficiales del colegio. La Principal de la Northern High School, Srta. Carmen G. Alagar abrio el programa con el discurso de introduccion seguido de una invocacion religiosa por el M. R. P. Anselmo Lazo, Rector de la Academia de San Jose en Candon. La solemne entrega de diplomas siguio despues, haciendola el Dr. Marciano Crisologo, Presidente de la Junta Moderadora previa presentacion de los graduandos por el Secretario del Colegio Prof. Pizarro y el juramento de lealtad a las banderas nacional y del colegio. La imposicion de la condecoracion por servicios distinguidos al colegio fue hecha por el Juez de Primera Instancia de Ilocos Sur, Hon. Sixto de la Costa quien impuso la medalla de honor a la Srta. Marina Cheng. El Sr. Peregrino Abaya y el Sr. Sergio Singson pronunciaron los discursos de valedictorian y salutatorian respectivamente, cerrandose el acto con el discurso de clausura del Presidente Bello, seguido del Himno Nacional. La Srta. Sergia Senen actuo de Maestra de Ceremonias.

El dia siguiente los graduados celebraron su triunfo con una merienda en el Starlite. La otra noche dieron un dinner danzant en los salones del colegio a guisa de despedida pronunciando discursos postprandiales el presidente, la principal, el maestro Cueva y los alumnos Ruelos, Ancheta, Valdez, Joaquin y Plana. Actuo de Toastmaster el Sr. Dayoan.

PERSONALES

Para recoger a sus hijas, han venido a Manila, los Sres. Jose Crisostomo y Donato Lim, procedentes de Lingayen. Se alojan en el Rudy's Hall.

\# \# \#

De Lingayen, en donde fueron agasajados por los Crisostomo y otras familias amigas, han regresado a esta capital, por el tren expreso, el Sr. Jose Alvarez y señora.

MATRICULESE AHORA
en
The Summer School of French Dressmaking
Matriculas Grandemente Reducidas
Instrucción Profesional
Mm. E. KOLLERMAN
451 A. Mabini Tel. 5-77-82

LAURIAT COOKING SCHOOL
Dirigida por la
Sra. Hilaria de Lusonghap
La Sra. de Lusonghap dara su ultima leccion de cocina el Miercoles, 5 de Abril. Las clases se reanudaran el Julio proximo.
511 Pennsylvania

Dr. C. Jährling's NEURISAN
Recomendado para Inquietud nerviosa · Insomnia · Histeria · Hipocondria · sis · Neuralgia · Hipertonia · Epilepsia · etc.
DEPOSITO: BOTICA DE SANTA CRUZ. PLAZA GOITI. MANILA.
Valeriana root 15 Gm.; Phenylaethylmalonylurea 0.5 Gm.; Excipiens & Aromatics q.s. 100 Gm.; Alcohol 47% vol.

KZRM
RADIO MANILA
50,000
WATTS

ERLANGER & GALINGER INC.
Programa de Mañana
Miercoles, Abril 5

6:30 a. m.—Ejercicios.
6:45 a. m.—Musica.
7:00 a. m.—Ejercicios (2.a seccion).
7:15 a. m.—Musica.
12:15 p. m.—Musica de almuerzo.
5:00 p. m.—Musica para 'tea dance'—La Loma Cabaret Orchestra.
6:10 p. m.—Informaciones en castellano.
6:30 p. m.—Informaciones en ingles.
7:00 p. m.—Presentacion Española. Lutgardo Lopez, Fernando Suarez, María Ripoll.
7:45 p. m.—'Musical Souvenirs'—Elena Stewart Cotterman.
8:00 p. m.—'Astring-O-Sol Revue.'
8:15 p. m.—'Dinner Music Program'—Manila Hotel Orchestra.
8:45 p. m.—Cotizaciones.
8:50 p. m.—Piano Solo, por Magdalena Licauco.
9:00 p. m.—Musica de baile por la Orquesta del Manila Hotel.
Programa de Lutgardo Lopez y Maria Ripoll (7:00 p. m.):
Los Gavilanes; El Pajaro Azul; El Guitarrico; 'Todo Acabo; Donde estas corazon?; Padre Nuestro; Cielito Lindo; Pasionaria; La Paloma.
Programa de Elena Cotterman, soprano: A Brown Bird Singin; Seleccion de The Prince of Pilsen; When Day is Done.
Programa de Astring-O-Sol Revue (8:00 p. m.): Alexander's Rag Time Band; Lady Play Your Mandoline; Picking Peanuts; Field Artillery March; Estrellita; Bugle Call Rag.
Magdalena Licauco ejecutara en el piano a las 8:50 p. m., 'The Lark' de Glinka.

MICROPHONE
KZEG
ERLANGER & GALINGER Inc.
Programa de Mañana
Miercoles, Abril 5

7:30 a. m.—Programa del Lyric Music House.
7:45 a. m.—Musica Popular.
8:30 a. m.—Media hora clasica.
9:00 a. m.—Periodo Español.
9:30 a. m.—Programa Filipino.
10:00 a. m.—'Variedades' populares.
11:00 a. m.—Presentacion de 'sello rojo.'
11:30 a. m.—Album Victor de piezas maestras:
'Concierto in D Minor'—Bach
Para dos violines y orquesta. Solistas: Arnold y Alma Rose.
1:15 p. m.—Melodias.
2:00 p. m.—Programa Popular.
2:30 p. m.—Media hora filipina.
3:00 p. m.—Musica Popular.
3:30 p. m.—Hora Española.
4:00 p. m.—Potpourri Musical.

Presentese Fascinadora La Proxima Semana Santa....

Sin duda alguna Vd. querría presentarse encantadora para ganar la admiración de sus amigas. Y cuan fácil es adquirir encanto. Nuestras expertas en bellezas la ayudaran a poseerlo a un costo muy bajo.

Ondulado permanente (ringlets y spirals) ondulado a mano, aseo con shampoo y las Cejas. Tratamientos de aceite Caliente y Aseos para Actos Sociales. Se usa solamente el genuino Vita-Tonic

REALISTIC BEAUTY PARLOR
707 San Marcelino
Tel. 5-48-42
(Segunda casa de la esquina de las Calles Herran y S. Marcelino)

ULTIMA NOVEDAD

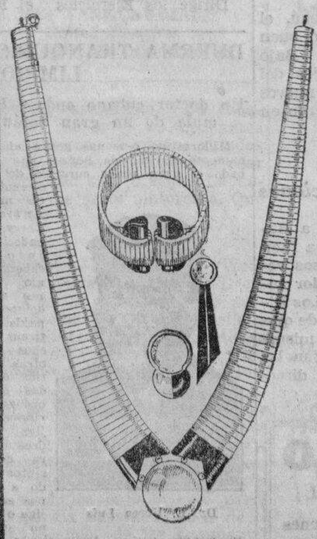

Acaba de llegar un precioso surtido de Collares, pulseras, broches y sortijas.

TODOS DIFERENTES
VEALOS HOY

Fanlo y Cia. Inc.
Ave. Rizal 616

E.C.D. 2016

LA OFICINA DE MONTES AHORRA UNOS ₱144,000

El director Fischer informa que 17 empleados fueron despedidos

Un total de 17 empleados de la oficina de montes, cuyos salarios montan en total a P144,000 al año, han sido retirados del servicio según se ha sabido del director de la oficina Mr. Arthur F. Fischer.

A fin de evitar en todo lo posible cualquier retraso en el despacho de los asuntos como resultado de la reducción del personal, se han hecho algunos reajustes necesarios.

Cornelio Naple José uno de los más antiguos empleados de la oficina falleció en enero y su nombre no se ha incluido en la lista de los separados de acuerdo con la ley de gratificaciones. Naple José estuvo sirviendo al gobierno durante 30 años. También sirvió bajo el regimento español.

Del departamento de instrucción pública han sido retirados un total de 329 empleados cuyos salarios montan en total a P202,000.

La lista detallada de los empleados separados es como sigue: de la oficina del secretario 4 empleados con un salario de P3,000; de la oficina de enseñanza 23 hombres con P42,000; de la sanidad 215 hombres con salarios montantes a P101,000; de la oficina del bienestar público 30 hombres con P21,000; y del hospital general 67 hombres con P29,000.

De la oficina de correos 375 hombres con P200,000 en salarios, de la oficina de aduanas 44 con P100,000; y de la oficina de rentas internas 28 con P42,188.

Una Tentativa De Linchamiento Tras Una Acción Civil

Un pleito civil dió lugar a una tentativa de linchamiento en el barrio de San Vicente, del pueblo de San Manuel, Pangasinán, el día 23 de marzo, a las 3:30, según nota atrasada recibida este día en la jefatura de la constabularia.

Según la nota, un tal Feliciano Sion fué acometido por un grupo de individuos formado por Gonzalo Gozon, Bernabe Pizarro, Graciano Paet y otros, y herido, y se hubiera muerto, a no haber sido por la oportuna intervención de Estayo que dió lugar a que los agresores se echaran a correr.

Los agresores fueron arrestados y querellados por lesiones graves.

RECORDATORIO DE RENTAS INTERNAS

Como un recordatorio a los interesados, la oficina de Rentas Internas anunció ayer mañana que el último día del pago de los impuestos de percentaje, del uno y medio por ciento sobre ventas, de negocio y ocupación, será el jueves 20 del actual.

El plazo para el pago de los derechos de radio será hasta el día 30 de acuerdo con la nueva ley. De este impuesto la oficina de correos es la encargada.

Desde el 1.o del mes todos los telefonos en la oficina de Rentas Internas han sido cambiados con aparatos automáticos. Para conocimiento del público se da a continuación los nuevos números de los teléfonos: Colector de Rentas Internas, 49837; colector delegado, 49835; división administrativa, 49834; jefe de los agentes 49838; división legal 49836; división de impuestos sobre rentas 49526; división de cuentas de rentas y estadísticas 49519; sección de propiedades 49559; cajero y oficial pagador 49549; sección de la industria del tabaco 49573; jefe de los agentes secretos 49555; distritos Nos. 4, 5, 13-2, 49501. Después de las horas de oficina se debe llamar al número 49559.

El Ingeniero Macaraeg De Cebu, Ascendido

El ascenso del Sr. Juan Macaraeg, ingeniero de distrito de Cebú, como ingeniero de división del departamento de comercio y comunicaciones, se ha anunciado por el secretario Antonio de las Alas. Dentro de poco el Sr. Macaraeg vendrá a Manila para ocupar su puesto.

Los rumores en Cebú de que el cambio se debe a presiones políticas, son desmentidos por el secretario De las Alas. "Sírvase corregir esa impresión—dijo.—Destinamos al Sr. Macaraeg al departamento, porque está altamente capacitado para encabezar la división de ingenieros aquí."

El Sr. Macaraeg ya cuenta al servicio del gobierno cerca de 20 años. Fué uno de los primeros pensionados del gobierno en Estados Unidos. Fué ingeniero de división un tiempo de Mindanao y Sulu.

Durante su destino en Cebú, el Sr. Macaraeg ha realizado un buen número de mejoras públicas. Bajo su incumbencia, los trabajos del puerto se han completado y nuevos caminos y carreteras se abrieron en toda la provincia.

La Carretera a Baguio En Buenas Condiciones

La carretera que conduce a Baguio esta bien dispuesta para facilitar el paso de los numerosos vehiculos que estos dias de calor suben y bajan de la Ciudad de Los Pinos y no hay cuidado alguno de que por deficiencias de la misma ocurra accidente alguno, segun ha informado ayer mañana el director Williams.

M. SOTELO
AGENTE COMERCIAL
Comisiones y Consignaciones
P. O. Box 137, Iloilo

Holliday y T. Roosevelt Hablan Por Radiotelefono

Comunicación establecida por el comandante Stevenot entre Sourabaya y la ciudad de Baguio

Desde la residencia del jefe ejecutivo en Baguio, el gobernador general John Holliday conversó largo rato anoche por radiotelefono con el ex-gobernador Theodore Roosevelt, que se halla actualmente en Sourabaya en compañia de su esposa. La conexión se hizo a las 7:30 p. m. por los oficiales de la Philippine Long Distance Company.

Antes de la conversación con el gobernador Holliday el ex gobernador Roosevelt hablo con el comandante Stevenot de la compañia de telefonos diciendo que él y su señora eran huespedes del gobernador general De Jonghe, de las Indias Orientales Holandesas y que esperaban un barco para trasladarse a Singapore. Dijo que Mrs. Roosevelt, por estar indispuesta sentia no poder hablar en el telefono. Envio sus recuerdos a todos sus amigos en Filipinas. El comandante Stevenot le hablo de la conexión del radiotelefono recientemente con Washington desde el Palacio de Malacañang.

Despues hablaron los dos gobernadores por bastante tiempo.

El gobernador Roosevelt dijo que le gustaria mucho comunicarse de nuevo con Filipinas cuando llegue a Italia. El comandante Stevenot proyecta establecer otra comunicación radiotelefonica cuando Roosevelt llegue a Italia.

El sabado por la noche se inauguraron cuatro lineas de radiotelefono en las oficinas de la Philippine Long Distance Telephone Company. Estas lineas son: Manila-Dinamarca, Manila-Latvia, Manila-Lituania, Manila-Luxemburgo.

NOTICIERO RELIGIOSO

Martes, 4 de abril

Calendario de hoy: Ss. Isidoro o.c.dr., Agatopodo m., Zósimo, Clotilde v. y Teodula m.

Calendario de mañana: Ss. Vicente Ferrer c., Irene y Agapa v. m.

SEPTENARIO POR LA VIRGEN DE LOURDES

En la Catedral de Manila y en la iglesia de los PP. Capuchinos en Intramuros, se celebran hoy el septenario en honor de la Virgen de los Dolores.

Los cultos en Lourdes son como siguen:

Por la mañana—Se celebran Misas desde las cinco y media hasta las siete y media inclusive. La Misa de las seis es con acompañamiento de organo; y la de las siete y media se canta en el altar de la Virgen de los Dolores.

Por la tarde—A las seis menos cuarto se da comienzo a los cultos con el rezo del santo Rosario, al que sigue el ejercicio del Septenario con las Ave-Marias cantadas, plegarias a la Virgen, sermon, bendicion con el Santisimo y canto del Stabat Mater.

Predicacion durante el Septenario Dias:

4 Martes—R. P. Blas de Guernica
5 Miercoles—R. P. Joaquin de Inza
6 Jueves—R. P. Pacifico de Villatuerta
7 Viernes—R. P. Raimundo de Labiano

DIA 7

Festividad de la Virgen de los Dolores y ultimo dia del Septenario

A las seis de la mañana se celebrará la Misa de Comunion General, durante la cual se cantaran escogidos motetes. A las siete y media. Misa cantada.

La funcion de la tarde será como los demas dias.

En la Catedral la funcion se hace por las mañanas en la misa de seis. Durante la misa ademas de los ejercicios propios del septenario hay motetes.

POR SAN VICENTE FERRER

El solemne novenario en honor del gran Taumaturgo San Vicente Ferrer se celebra hoy en Sto. Domingo termina mañana, día 5 de abril, festividad del Santo.

Mañana, a las 6 habrá misa de Comunión General; y a las 7:30 misa solemne, con Panegírico del Santo, a cargo del M. R. P. Tomás Martinez.

Por la tarde después de los cultos de otros días, se dará a besar, a los fieles, la Reliquia del Gran Santo, Taumaturgo y Protector.

LISTA DE LOS PADRES PREDICADORES:

Día 3.o—M. R. P. Fr. Mariano Velasco
Día 9.o—Por la mañana, M. R. P. Fr. Tomás Martinez
Por la tarde, M. R. P. Fr. Angel de Blás.

EJERCICIOS ESPIRITUALES PARA CABALLEROS

Hoy, se celebran ejercicios espirituales para Caballeros en la iglesia de San Ignacio para terminar el día 9.

Actos de los Santos Ejercicios—Por la mañana, a las 6:00 se celebra la misa de los ejercitantes y a las 6:30 se les propone la meditación. Al fin se canta Perdon, oh Dios mio!

Por la tarde a las 5:30 se hace Via Crucis, y acto continuo la meditación. Después se canta Perdon, oh Dios mio! Sigue la plática, cantandose despues de ella Salvame Virgen Maria!

Al final tiene lugar la exposición y bendicion del Santisimo.

Acto final—El Domingo 9 de Abril, a las 6:00 se celebrará la misa de Comunion General y al fin de ella se dará la Bendicion Papal.

Dirige los Ejercicios el Excmo. Mons. Luis del Rosario S. J. Obispo electo de Zamboanga.

CONGREGACION DE MARIAS

Hoy día 4 habrá función de la Congregación de Marías en San Ignacio a las 5:30 de la tarde, encargándose de los cultos los turnos 3 y 16 presididos respectivamente por Da. Soledad R. de Zulueta y Da. Patricia Vda. de Apóstol.

PROCESION DEL SANTISIMO

Todos los terceros domingos de mes habrá procesión del Santísimo por el Claustro de Santo Domingo a las 8 de la mañana.

VIA CRUCIS

Todos los Viernes y Domingos de Cuaresma se hace por las tardes el piadoso ejercicio del Vía Crucis en la iglesia de Lourdes y la Ermita, los viernes solamente en la V. O. T. de Sampaloc y los domingos en San Marcelino.

EN STA. CRUZ

Todos los martes hay misas en el altar de San Antonio de Padua a las 5:30 y a las 6:30 de la mañana.

Los Terceros Domingos hay procesión del Santisimo despues de la misa de ocho.

EN SAN VICENTE DE PAUL

Los días ordinarios, Misa desde las 5:30 hasta las 7 inclusive. Cultos especiales a las 6:30, los sábados en honor de la Milagrosa los primeros viernes en honor del Sagrado Corazón, los terceros viernes en honor de la Santa Agonía de Nuestro Señor.

Los domingos: Misa de 5:00, 5:45, 6:30, 7:15, 8:00, 9:15 y 10:00. (La de 8 cantada por el Seminario de San Carlos). Explicación del Evangelio en todas las Misas Catequesis o explicación del catecismo de 2 a 2:30 de la tarde. A las 3:30 Vísperas solemnes cantadas por el Seminario de San Carlos y bendición con el Santísimo.

EN SINGALONG

Todos los días hay misa a las 6:10 a. m.

Todos los domingos y fiestas de guardar a las 5:30, 6:30 y 8:00 a. m.

Todos los martes a las 6:10 y 7:00 a. m. El Ejercicio de los Trece Martes en honor de San Antonio de Padua se hace hoy todos los martes en la primera misa.

El trece de cada mes habrá misa a las 8:00 costeada por una devota del Santo.

SANTUARIO DE NTRA. SRA. DE LOURDES

(PP. Capuchinos) Manila

Horario de misas: Diariamente se celebran misas en el santuario desde las 5:30 hasta las 7 inclusive. Todos los sábados en honor de la Virgen de Lourdes y con aplicación por todos los asociados de la Archicofradía se canta la misa a las 8:00 con Salve y Gozos al final. Los primeros viernes para honrar al Sagrado Corazón de Jesús se celebra a las 6:30 la Misa de Comunión general con motetes y acompañamiento de órgano. Concluída la Misa se hace la Consagración al Sagrado Corazón de Jesús ante el Santísimo manifiesto terminando con la bendición reserva e himno al Sagrado Corazón. Los primeros sábados en honor de la Virgen y como acto reglamentario de la Archicofradía de Ntra. Sra. de Lourdes se celebra a las 6:30 la Misa de Comunión general con órgano y motetes. A las 5:45 de la tarde, función solemne con exposición de S. D. Majestad, rosario, salutación sabatina, sermón, bendición y reserva del Santísimo y Salve. Todos los sábados y los primeros viernes de cada mes se celebra misa a las 7:30.

Los domingos se celebran misas a las 5:30, 6:00, 6:30, 7:00, 7:30, 8:00 y 10:00. En todas las misas se hace la lectura y una breve explicación del Evangelio. A las 5:00 de la tarde función solemne ante el Santísimo manifiesto.

EN LA CATEDRAL DE MANILA

Todos los domingos y fiestas de precepto a las 4:30 de la tarde habrá Exposición del Santísimo al que seguirá el rezo del Santo Rosario, Letanía Lauretana, Bendición y Reserva.

El 24 de cada mes hay misas a las 8 y a las 9 en honor de María Auxiliadora.

El primer miércoles de cada mes a las 6:00 a .m. y en la capilla parroquial hay función solemne con misa en honor del Tránsito de San José.

Todos los días 28 de cada mes hay misas de 9:00 a. m. en la capilla de María Auxiliadora en la Catedral de Manila. La misa se hace en honor de San Judas Tadeo.

Ultimo sábado de cada mes se dice una misa a las 9 en la capilla de Ntra. Sra. de la Merced.

EN LA IGLESIA DE LA V. O. T.

Todos los días a las 6:00 a. m. Misa rezada. El segundo domingo, a las 6:00 a. m. Misa rezada, Plática, Comunión General y Bendición con el Santísimo, terminados estos Cultos, pueden tomar el hábito de la V. O. T. y hacer su profesión religiosa las personas que lo deseen y reunan las condiciones requeridas.

MISA DE 9 EN DIAS LABORABLES

Todos los martes a las 9:00 a. m. —misa en San Francisco.

Todos los viernes a las 9:00 a. m. —misa en Recoletos.

El día 16 de cada mes a las 9 a. m.—misa en Recoletos por la Virgen del Carmen.

Todos los días 7 de cada mes a las 9:00 a. m.—Misa en Recoletos por San Cayetano.

EN SAN FRANCISCO DEL MONTE

En el colegio seráfico de S. Francisco del Monte, Rizal, en los días ordinarios hay misas de 5 y 5:30. En los días festivos y domingos 5:30, 6 y 8.

V. O. TERCERA DE SAMPALOC

Todos los días ordinarios, Misa a las 6 a. m. con exposición de S.D.M. y cánticos sagrados; quedando S. D. M. expuesto todo el día hasta las 4:30 p. m., excepto los sábados que se reserva a las 11 a. m.—Los domingos y fiestas de guardar Misa a las 7 y 8:30 con exposición de S. D. M. y plática en español y en inglés, respectivamente.—Los martes Misa con cánticos en el altar de San Antonio y los Viernes de Cuaresma Vía Crucis a las 5:45 con cánticos sagrados.

EN LOS PP. FRANCISCANOS DE INTRAMUROS

Todos los días de media en media hora se celebran misas rezadas, principiando la primera a las 4 y media, y la última a las 7 y media.

Los martes, después de la misa cantada de las siete y media se practica el devoto Ejercicio de los Trece Martes y a continuación se impone la medalla de San Antonio a los fieles y devotos que deseen ingresar en la Pía Unión de San Antonio; los últimos martes a las 7 y media, misa solemne con sermón.

Los sábados, a las 7:30, se canta misa solemne en honor a la Inmaculada Concepción.

Los domingos, días festivos, martes y el día 13 de cada mes, se celebra Misa rezada a las 9:00 a. m.

El primer viernes, a las 7:30, habrá misa rezada con acompañamiento de órgano y con motetes. A continuación, se practica el Ejercicio al Sagrado Corazón de Jesús. Los demás viernes, a la misma hora se celebra misa rezada.

EN EL ESPIRITU SANTO

Todos los domingos y todas las fiestas de precepto se canta la misa de las nueve según las reglas del canto gregoriano. El tercer domingo de cada mes esta misa se celebra con mas solemnidad en honor del Espíritu Santo que es el patrón de la parroquia.

Además de esto se canta también la misa de las seis y cuarto los primeros viernes en honor del Corazón Sacratísimo de Jesús y los días 19 de cada mes en honor de San José.

MISAS EN SAN JUAN

En la iglesia parroquial de San Juan todos los días hay misa de 6.

Los domingos y fiestas de precepto para conveniencia de los fieles se celebran dos misas, una a las 6 y otra a las 7.

DUERMA TRANQUILO, TENGA EL CUTIS LIMPIO, DANDO ATENCION AL RIÑON

Un doctor cubano endosa la fórmula de un gran botánico

Millares de personas gozan ahora plenamente de la vida porque han comprobado el gran poder curativo del celebre descubrimiento medico **Anticalculina Ebrey.** Antes padecian de dolores de cabeza, insomnio, erupciones cutaneas, dolores de espalda, reumatismo y muchas de las otras molestias ocasionadas por desordenes en los riñones y vejiga. Si padece cualquiera de estos sintomas debido a trastornos en la vejiga o riñones, no sufra ni un minuto mas. Aproveche el consejo del Doctor E. Verea Luis de Rodas, Cuba, quien dice: "He usado el muy conocido producto **Anticalculina Ebrey** en mi profesion, con maravillosos resultados."

Dr. E. Verea Luis

Visite cualquier farmaceutico y adquiera un frasco de **Anticalculina Ebrey.** En poco tiempo sentira bendito alivio, debido a los jugos de plantas, acabados de extraer, habilmente combinados por un gran botanico. Si no le mejora en una semana, se le devolvera su dinero sin ningun reparo.

Anticalculina EBREY

YUCUANSEH DRUG CO., INC.
436 Dasmariñas, Manila
Agentes Generales en Filipinas
Cada 100 c. c. contiene:

Extracto Fluido de Ricino 70,40 c. c. Extracto Fluido Sabal (serenoa srrulate) 3.25 c. c. Extracto Fluido Uva Ursi 3.25 c. c. Extracto Fluido de Estigmas de Maiz 3.25 c. c. Alcohol de Cana 18.85 c. c.

CENTENARES DE PACIENTES BUSCAN ALIVIO

Mucha concurrencia a la clínica central de la antituberculosa

En vista de la época de verano en que la temperatura es más o menos perjudicial para los que sufren de tuberculosis, centenares de pacientes están acudiendo estos días a la clínica central de la sociedad antituberculosa de Filipinas, creando de ese modo otro serio problema para la sociedad, según ha informado el Dr. Angel B. Trinidad, secretario ejecutivo de la organización.

El Dr. Trinidad calcula que unas doscientas personas van diariamente a la clínica de la sociedad, buscando alivio para su dolencia. Un plantel de médicos y enfermeras siempre está listo para recibirles y darles buenos consejos para el cuidado y el tratamiento de la enfermedad.

Según el Dr. Trinidad, se está procurando tener un fondo para proveer a esta clínica de un cuarto de operación para casos de emergencia, con un aparato de Rayos X.

Un chofer se salva de un linchamiento yendo al Municipio

(Servicio Informativo) Exclusivo a La Vanguardia

Rosales, 2 de abril.—Juan Mamoyac, chófer del coche No. 1-1756, se salvó de una turba furiosa en Gerona, Tárlac, después de haber atropellado a una niña de 6 años de edad, llamada Eulogia Sanchez, cerca del puente de Carmen, a las tres de la tarde de ayer.

El chófer se escapó de los que querian apalearle, presentándose ante las autoridades del pueblo. Ha sido querellado por lesiones graves. Se ha fijado para su libertad provisional la fianza de P2,000.

La víctima recibió tratamiento médico en la misma presidencia.

HAY 44 NUEVOS MAQUINISTAS

Lista de aprobados en exámenes que se celebraron en enero

Cuarenta y cuatro maquinistas pasaron en los examenes del gobierno dados el 30 de enero de este año en Manila.

Manuel Allejo y Segundo Flores, con un promedio de 90 por ciento cada uno, encabezan la lista de aprobados.

He aqui la lista de aprobados:

Para segundo maquinista de vapor. Manuel Alleje, y Santiago O. Reyes; Para tercer maquinista de vapor: Segundo Flores. Para cuarto maquinistas de vapor: Jose I. Dulce; Para tercer maquinista de motor: Nemesio E. Baguios; Para cuarto maquinista de motor: Flaviano S. Miralles, Crisanto A. Llanos. Maximo B. Manga, y Adriano Aseda.

Para maquinistas de motor en la bahia, rios y lagos: Benjamin Quitco, Avelino Lazo, Amado de la Cruz, Guillermo Lazao, Pedro Belen, Donato Magdalayo, Pablo Camay, Conrado Bunsoy, Elias Pascual, Mario Bolima, Jose Bancale, Mauricio Brunola, Fermin Enriquez, Benito R. Nicolas, Francisco Ochoa, Lucas Somalinog, Placido Adorabe, Antonio Padasas, Servillano Daplas, Zacarias Pagtubasan, Remigio Abiola, Antonio C. Cruz, Antonio Saytos, Federico Villardo, Francisco Burgos, Dalmacio Salcedo, Sisenando Olarte, Benito Solano, Anatolio Pinero, Florencio Flores, Juan Pamintera, Francisco Rosas, Bruno Evangelista, Eustaquio Fesalvon y Sergio Hangenon.

UN SACERDOTE HA FALLECIDO

El R. P. Miguel Gonzalez de la Orden de San Agustín, muy conocido en la Pampanga por haber sido párroco en varios pueblos de dicha provincia falleció ayer mañana a las 11:30 en el convento de San Agustín de Manila después de una larga enfermedad y a la edad de 47 años.

Esta mañana a las 8 hubo una misa de cuerpo presente en la iglesia de San Agustín y después se procedió al entierro en el cementerio de La Loma. El P. González nació en Zamora, España en 1886 y vino a Filipinas en 1912. Era buen predicador.

Formula: Menthol 0,3 gm., Camphor 3 gm., Oil Eucalyptus 0,1 gm., Boric Acid 8,5 gm., Oil Pinus Pupillo 0,1 gm., Excipients to make 30 gm.

Tome Agua Caliente En Las Comidas Para Evitar Desordenes del Estomago

Lo que aconsejan los médicos

Miles de infortunados sufren diariamente de los efectos de la dispepsia, la indigestion, fermentacion de los alimentos, agruras, acidez del estomago, ventosidad, gases y angustias causadas por el mal funcionamiento de los organos digestivos. Si esas personas adquiriesen el agradable habito de beber despacio, en cada comida un vaso de agua caliente conteniendo una cucharadita o dos pastillas de Magnesia Bisurada bien pronto notarian su estomago de tal manera sano y fortalecido que podran comer las mas ricas y apetitosas viandas sin experimentar ni el menor sintoma de indigestion.

La mayor parte de las llamadas enfermedades del aparato digestivo la causa el exceso de acido y la insuficiencia sanguinea en el estomago lo que provoca la descomposicion prematura de los alimentos agriandolos antes de hacerse la digestion. Un vaso de agua caliente servira para atraer la sangre al estomago, y la Magnesia Bisurada neutraliza la acidez y hara que los alimentos se purifiquen y suavicen para su rapida digestion. El resultado es una digestion natural exenta de dolores o angustias de ningun genero. La Magnesia Bisurada no es un laxante, es absolutamente inofensiva y agradable al paladar, y puede obtenerse en todas las droguerias y boticas. No se confunda la Magnesia Bisurada con otras clases de magnesia—como la leche, citratos, etc.—sino procurese obtener siempre la Magnesia Bisurada en polvo o en pastillas preparada especialmente para aquel tratamiento.

FORMULA: Magnesium Oxide 6210%; Sodium Bicarbunate 2992%; Calcium Precipitated 398%; Bismuto Sub Nitrato 200%.

MITIN POPULAR EN DAET CONTRA UNA SUSPENSION

Protesta contra una alegada política arbitraria de un gobernador

(Servicio Telegrafico) Exclusivo a La Vanguardia

Daet, Camarines Norte, 3 de abril. —Un magno mitin popular se celebró aquí a manera de protesta contra la suspensión del presidente de Daet, Sr. Carranceja, desde el 30 de este mes ordenada por el gobernador Hernandez.

Los exrepresentantes Lukban, Carranceja y el presidente Carranceja y Froilan Pimentel hablaron ante más de mil personas protestando enérgicamente contra la alegada política arbitraria y despótica del gobernador.

Los oradores denunciaron alegadas persecuciones del gobernador contra los funcionarios nacionalistas que declararon contra él en sus tres causas criminales tildando la suspensión del presidente Carranceja como un acto de venganza.

Profesor De La U. P. Invitado a Conferenciar Sobre Derecho Romano

El profesor Florendo de la Facultad de Derecho de la Universidad de Filipinas es el primer filipino que es reconocido como autoridad en Derecho Romano. Ayer mañana se informo que habia sido invitado a dar una conferencia sobre el tema "El Derecho Romano y las Islas Filipinas" ante el Congreso Internacional de Derecho Romano"

Este congreso de juristas internacionales, se celebrara en Bolonia el 18 y 20 de abril y en Roma desde el 21 de abril.

El congreso se celebra para conmemorar el 15o. centenario de la publicacion del Codigo de Justiniano, que es la base del Derecho Romano.

Subasta Publica Para Transportar Correspondencia Aérea

El secretario Antonio de las Alas, del departamento de obras públicas y comunicaciones ha anunciado esta mañana que hasta el 28 de abril, 1932, a las 10 a. m. estará abierta la subasta pública para la transportación de correspondencia aérea entre Manila, Iloilo y Negros Occidental por un período de seis meses. Las proposiciones selladas deben estar claramente marcadas "proposición de transportación aérea de correspondencta".

Un Barco de Motor Japones Sera Utilizado en Iloilo Contra Pescadores Intrusos

El gobierno provincial adquiere en una subasta un barco de pesca nipon cogido por el "Arayat"

Las autoridades provinciales de Iloilo emprenderán dentro de poco una vigorosa campaña contra la alegada intrusión de barcos de pesca japoneses en la vecindad de la provincia, en perjuicio de los pescadores de aquella localidad, según informes recibidos de Iloilo.

Según los informes, el gobierno provincial de Iloilo compró recientemente en una subasta pública un barco de motor japones para ser utilizado en la persecución de barcos de pesca japoneses en las aguas de la provincia de Iloilo.

El barco comprado por el gobierno de Iloilo es uno de los confiscados por el guardacostas "Arayat" por haber sido cogido en aguas del norte de Luzon, violando las leyes de pesca del pais. Es uno de los mas veloces barcos de pesca.

En vista de la politica de economia del gobierno, los intereses de pesca en Iloio se muestran dispuestos a costear parte de los gastos de operación de este barco, según los informes recibidos.

Sison Encabezara Una Comitiva Que Inspeccionara Mindanao Este Mes

El secretario Teofilo Sison, del departamento del interior y trabajo, ha informado que encabezará una comitiva de funcionarios para inspeccionar y estudiar las condiciones de Mindanao, de acuerdo con una medida aprobada por la pasada legislatura.

La comitiva estará formada por representantes de diferentes departamentos del gobierno, y algunos miembros de la legislatura y jefes de buros.

La comitiva saldrá hacia el 15 o 17 del actual, a bordo del guardacostas "Bustamante."

Segun el secretario Sison, es mas barato viajar cuando los funcionarios van en grupo. De ese modo dice, los gastos, se pueden prorratear.

El principal objetivo del viaje a Mindanao es ver la mejor politica que se puede adoptar con respecto a la morolandia. Como nuevo jefe del departamento del interior y trabajo el secretario Sison desea imponerse de la situacion por si mismo, en relacion con los deseos de la legislatura.

No es esta la primera vez que se hace un viaje de inspeccion por Mindanao. En estos ultimos años varios comites de la legislatura visitaron dicha isla y formularon sus recomendaciones varias de las cuales se tradujeron en leyes.

Festin Aclara Una Supuesta Falsificación

A instancias del speaker protempore Paredes, el representante Festin, presidente del Comite de Cuentas, ha aclarado ayer una pretendida falsificacion de firma, registrada en la Camara. Lo que ocurrio, en verdad, segun el autorizado informante, fue que al fallecer el secretario particular del representante Ramirez, que se apellidaba Recto, nombro dicho representante al hermano del finado, otro Recto, inmediatamente. El ultimo cheque (salario) expedido a favor del finado lo endosó la Sra. de Ramirez que es hermana del finado y que costeo los funerales del mismo a favor de un banco.

OPUESTOS

Muchos concejales estan opuestos a la suspension de los efectos de la ordenanza del descanso dominical, sin excepcion, y se teme por esto que la peticion de muchos comerciantes para que dicha ordenanza sea suspendida, en vista de estos tiempos de crisis no sea aprobada.

El concejal Manuel de la Fuente y Segundo Agustin, de la minoria, dicen que ellos no estan conformes con la suspension sino solamente con respecto a los establecimientos de comestibles (groceries).

Entre los concejales de la mayoria esta misma opinion es la que prevalece.

Solo Nueve Se Retiran Del Buro Del Trabajo

Una de las oficinas del gobierno en donde muy pocos han tenido que salir del servicio con motivo de la nueva ley de reorganizacion, es la oficina del trabajo.

Solamente nueve personas se acogieron a la ley de gratificacion, y entre estos la mayoria son viejos, otros enfermos que muy poco pueden trabajar, mientras que otros estuvieron sirviendo por largos años en el gobierno, que necesitan el descanso, segun se llego a saber esta mañana en la oficina del trabajo. Entre estos, se halla Francisco Antonio, cajero de la misma oficina que estuvo en el gobierno por mas de treinta años.

En la division de suministros, 215 personas se acogieron a la ley de gratificacion, siendo los mas de estos, de la planta de hielo los 49 de la oficina de suministros.

Venga a nuestra
DEMOSTRACION CULINARIA

MIERCOLES POR LA MAÑANA, de 9 á 12, el 5 de Abril

Se demostrarán nuevas e incitantes recetas por Mrs. Miriam R. Hedrick. Se darán instrucciones completas de la forma de prepararlas en las modernas y nuevas Cocinas de GAS y se demostrará como manejar la cocina para obtener el mayor éxito al menor costo posible y con menos molestias e inconvenientes para usted. Se demostrará que el arte de cocinar puede convertirse en un placer verdadero. . .

Las nuevas Cocinas de GAS ofrecen éstas características: Control Automático del Calor del Horno. . . Hornos Aislados y Ventilados. . . Hornos Esmaltados de Porcelana. . . Gradas Corredizas en el Horno. . . Marcador del Tiempo mientras se Cocina. . . Preciosos Diseños. . . Hermosos y Modernos Colores.

Tenemos una moderna Cocina de GAS para acomodarse a las necesidades de cada familia; acuda usted, pues, a la demostración, y al mismo tiempo, inspeccione éstas nuevas cocinas.

GAS
EL COMBUSTIBLE IDEAL PARA COCINAR
ES Más Rápido, Más Barato, Mejor
MAS SEGURO

MANILA GAS CORPORATION
Sala-Exhibicion—Regina Building

M.E.C.D. 2016

EN LAS AULAS de la EXPERIENCIA

Por DOROTHY DIX

Una pareja comprometida debe acaso diferir su casamiento hasta que los tiempos mejoren?.---Una esposa debe acaso permitir que su marido le destroce la vida despues de estar casados por cincuenta años?

ESTIMADA MISS DIX: Somos dos jóvenes que nos hemos conocido mutuamente desde hace tiempo y estamos desesperadamente enamorados el uno del otro. Mi novio ha tenido la suerte de tener un empleo. Su salario no es grande, pero es lo suficiente para podernos mantener. Hemos esperado demasiado tiempo antes de casarnos tan solo porque todos nos desalentaban y se unían en coro a que esperemos que los tiempos mejoren. Hay algún motivo para que no tomemos el riesgo y casarnos ahora? No es toda la vida una oportunidad? No es mejor continuar adelante mientras somos fuertes y jóvenes? Por qué hemos de estar siempre mirando alrededor de la esquina para que el cuervo viejo nos quite la felicidad?

BETTY.

RESPUESTA:

NO HAY MOTIVO para esperar, Betty, y si Vds. aceptan mi consejo, no harán más que acudir inmediatamente al cura que les ha de casar. Desde luego, si su novio no tuviera un empleo del todo, sería una locura el hacerlo, porque en verdad, un matrimonio para que sea un éxito necesita tener pan y queso así como besos.

PARA SER FELICES aún estando casados, Vds. no necesitan tener un casamiento rumboso ni necesitan vvvir en un palacio ni tener un mobiliario conforme a la época o una berlina donde embarcarse. Solo la certeza de una vida sencilla, una renta suficiente para ahuyentar al hambre de la puerta, es suficiente capital para que puedan casarse dos jóvenes de buena salud.

ESO ES TODO lo que tenían nuestros padres y madres cuando comenzaron su vida conyugal. Eso es más de lo que tenían nuestros primeros abuelos. No esperaron ser ricos antes de casarse. No esperaron el tiempo en que podían vivir con holgura y comodidad. Se casaron con lo suficiente para vivir y alquilaron un par de cuartos baratos y compraron algunos pedazos de mobiliario y se remangaron las camisas y fueron a trabajar y tuvieron hijos, y de algún modo por medio de sus buenos brazos derechos y la Providencia que ayuda a aquellos que se ayudan a sí mismos, pudieron continuar adelante y se crearon familias que eran un crédito para ellos. Y muchos de ellos están sentados muellemente ahora en oficinas con mobiliario de caoba y viviendo en el lado alegre de la calle de la aristocracia.

EL DINERO puede adquirir muchas de las cosas que todos deseamos, pero una cosa que no puede comprar es un matrimonio feliz. Por el contrario, la fortuna es una mayor amenaza para la felicidad doméstica que la pobreza. Particularmente cuando la gente es joven. Cuando vemos a un chico y una chica ricos que se casan y salen para Europa en su viaje de novios y leamos sus regalos de boda que valen millones, les tenemos por la pareja más feliz y decimos cuan admirablemente comienzan la vida juntos.

PERO han observado alguna vez con que frecuencia terminan dichos casamientos en divorcio en el curso de dos o tres años? Sucede con más frecuencia, porque la gente que no tiene nada que hacer más que jugar siempre busca nuevas emociones, nuevo interés y pronto descubren que encuentran más placer en ser amados por alguien que por sus esposos o esposas. Así mismo, todo hombre rico es víctima predestinada para todas las chicas que no buscan más que el dinero y hay muy pocos hombres que son un casto José y pocas esposas las que pueden afrontar la competencia de las coquetas.

NO. Los chicos y chicas pobres que se casan son las que tienen la verdadera oportunidad de lograr la felicidad porque tienen que trabajar juntos, planear juntos, y luchar juntos. Porque teniendo poco dinero para diversiones se ven obligados a buscar su mutua compañía, y porque nada funde tan bien a un hombre y una mujer como el tener intereses en común. Y los que educan buenas familias porque sus madres les cuidan de su propia mano en vez de entregarlas a la institutriz o a las criadas.

DOROTHY DIX.

ESTIMADA MISS DIX: Cuando dos personas han estado casadas casi por espacio de cincuenta años y el hombre pierde la cabeza y desea divorciarse para poder casarse con una mujer con un pasado oscuro, debe la esposa que ha sido buena compañera y trabajó mucho e hizo muchos sacrificios para poder ahorrar para la vejez, dejar que este hombre tonto se case con una parasita? Por más de dos años, esta coqueta ha estado persiguiendo a este viejo tonto que cree que ella está enamorada de él y con quien quiere casarse. La esposa puede evitar este casamiento con negarse no solo a consentir en el divorcio, sino que ella puede probar que él no tiene la mente sana. Qué debe ella hacer?

AMIGA INTERESADA.

RESPUESTA:

ESTE HOMBRE parece estar llamado a ir a un asilo de locos en vez de ir al altar. Su esposa por todos los medios debe negarse a consentir en el divorcio y evitar que ella caiga en manos de una defraudadora. También creo que ella debe procurar que se nombre un administrador para que se cuide de los bienes de él, que ella ayudó en reunir y que pertenecen a ella y sus hijos.

ELLA debe hacer esto en gracia a su marido y a ella misma, porque él será un perfecto infeliz si se casa con esta mujer que solo busca su dinero y que está seguro de maltratarle y abandonarle.

TODO VIEJO que se cree estar enamorado de una joven y que quiere despachar a una esposa vieja a cambio de una coqueta joven, debiera ser encerrado en alguna celda con candado hasta que recobre su sano juicio. Porque él vuelve a recobrar de su locura de creerse un niño de nuevo y un tenorio entre las mujeres, capaz de inspirar una pasión ciega en el corazón de una niña que por su edad puede ser su nieta.

DOROTHY DIX.

Tras la Pantalla en Hollywood

Habiendo terminado su producción de "Torero a la Fuerza," Samuel Goldwyn veria con gran complacencia que otras compañías de películas es dedicaran a filmar asuntos que tuvieran que ver con la tauromaquia. Es logico: Goldwyn tiene en sus manos, o mejor, en el corral de su rancho, cinco toros que consumen mucho forraje y no le producen ya ganancia alguna. Pagó demasiado por ellos para que piense venderlos a un matadero. Y en el permiso que le concedieron para importar las cinco cornudas fieras se especifica con toda claridad que no podran ser vendidos para fines reproductivos. Para lo unico que sirven, naturalmente, es la lidia. Y la unica corrida de toros en los Estados Unidos está en "Torero a la Fuerza," ahora filmada ya totalmente. Samuel Goldwyn apreciaria que alguien le ayudara a resolver el cornudo problema. En la pasada Navidad ofreció los toros, como regalo puro y desinteresado, a Eddie Cantor, el protagonista de la pelicula. Mas Eddie rechazó el presente, con la excusa de que los "falderillos" no cabrian en el garaje de su casa.

JACK SWIFT — Por Cliff Farrel y Hal Colson

JACK: Hay una clase de vereda.
JOAN: Es extraño que no hayamos divisado ninguno de los seres responsables de todo esto.

JACK: Quizas se esten escondiendo desde que el conde Don paso sobre su fortaleza.
JOAN: Lee!

JACK: Que pasa, Joan?
JOAN: Un gigante polar. Estaba allí mirando desde aquella grieta.

CONNIE — Por Frank Godwin

EL OFICIAL: No es Vd. Connie Kurridge?
CONNIE: Pues si yo... pero es Vd. Roy Chamberlin! Que tal Roy. Esta es una sorpresa.

CONNIE: Roy, este es mi amigo, Mr. Wallace.
ROY: Creo que nos hemos conocido antes. Esta Vd. en el servicio secreto, no es verdad?

CONNIE: Tu conoces a Mr. Wallace? Pues tengo una idea.
WALLACE: Desde luego, me acuerdo de Vd. perfectamente.
ROY: Yo hice algunos vuelos para su departamento hace un par de años.

CONNIE: Escucha, quieres identificarle a Mr. Wallace al oficial comandante de aqui? Necesitamos un avion rápido en seguida.
ROY: Ya lo creo, pero aguarden! Hare otra cosa mejor que eso. Tengo un nuevo fletador. Por que no usan esto?
WALLACE: Magnífico.

FRITZI la Corista — Por Ernie Bushmiller

LO HAS VISTO? — Por Maurice Ketten

Buzon de Ideas Para la Esposa

Pastel de tartera

Encuentra Vd. que hay mucho humo cuando prepara pastelillo cocido en una tartera? Es facil de evitar esto: ate un manojo de sal en un saquito. Frote esto en su tartera antes de hacer su pastel. No necesita ninguna grasa y encontrara que elimina el humo.

LA MUJER CASERA.

Aseo al Minuto

2-28

POR V. V.

Es más facil de poner en su sitio los rizos redondos detrás de la cabeza que continuar la onda en líneas iguales si arregla su propio cabello después de un shampoo. Fíjelos con alfijer en pequeñas filas antes de ponerse su red y procure que esten completamente secos antes de peinarlos.

La Filosofia De Un Comerciante

POR WILLIAM FEATHER

Hoy día raras veces se encuentra una cosa debidamente editada. La mayoría de los escritores, desde los columnistas a los autores de libros, estan procurando ampliar un epigrama hasta formar una columna, una columna en una página, y una página en un libro.

La culpa esta en los editores y publicistas que compran palabras en vez de ideas. Una columna se vende a $25, mientras que un epigrama se vende a 50 céntimos. Un libro puede producir rentas de $1,000 mientras que un folleto puede rendirle al autor $100.

Los lectores, desgraciadamente, alientan la verborrea al comprar su lectura según la extensión y el peso de la obra en vez de las ideas que contiene. Un libro de $2 es considerado de precio normal pero una revista que contiene tanto pensamiento e información que puede hallarse en seis libros ordinarios encontrara resistencia de los compradores si su precio se cotiza a medio dolar.

Mucha materia de lectura aparece sabia e informativa tan solo porque es dificil de leer. Ruskin se quejaba de que "la mayor parte del supuesto conocimiento científico del día es sencillamente un mal inglés y se disipa al momento que uno trata de traducirlo".

P. B. McDonald, autor de "Science and English", volvió a imprimir esta sentencia, escrita por un profesor para una revista de ingenieros:

"En cualquiera empresa compleja que envuelve los esfuerzos de muchos individuos, en seguida reconocemos el valor de la cooperación simpática mediante coordinación para llegar a una meta común".

McDonald traduce esto en siete palabras:

"En empresas complicadas, los hombres ganan con la cooperación".

Como Leer El Caracter

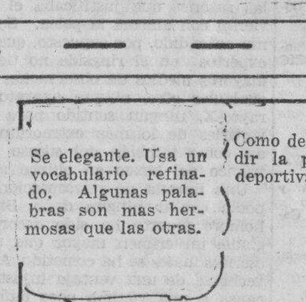

3/16

POR GEO. W. SPAYTH

He aqui un hombre que es super-sensitivo.

Como Deben Ser

POR HELEN DECIE

Pregunta—Para decidir una disputa sírvase decirme si un montero en el servicio forestal debe usar uniforme o un traje ordinario en su casamiento. Su caballero de honor y acompañantes son monteros también, y todos creen apropiado y economico usar uniformes en esta ocasión. La novia cree que seria pintoresco. Que dice Vd.?

ROBERTUS.

Respuesta—En el folleto "Wedding Etiquette" de Helen Decie (que se envia gratis en todas partes al recibo de un sobre sellado con su dirección), su pregunta se contesta de esta manera: "Una idea similar a la costumbre observada en las bodas militares y navales se lleva a cabo cuando se casa un montero y sus acompañantes y compañeros del servicio forestal, sostienen en alto ramos verdes para formar una arcada de hojas bajo la cual pasara la pareja nupcial al salir de la iglesia después de las ceremonias de boda".

Modas De La Quinta Avenida

He aqui lo que ha estado buscando para dar animación a su equipo.

No necesita tener escrupulos de extravagancia tampoco, si lo hace por si misma. Es tan facil como un vestido el ponerlo junto y requiere muy poco tela. El tamaño 16 requiere 2½ yardas de tela de 54 pulgadas con ribete de 2⅜ yardas.

Este padron No. 5163 esta diseñado para tamaños de 14, 16, 18, 20 años con busto de 32, 34, 36, 38, 40 y 42 pulgadas.

FASHION BUREAU
(LA VANGUARDIA)
United Features
Suite 1110, 220 East 42nd St.

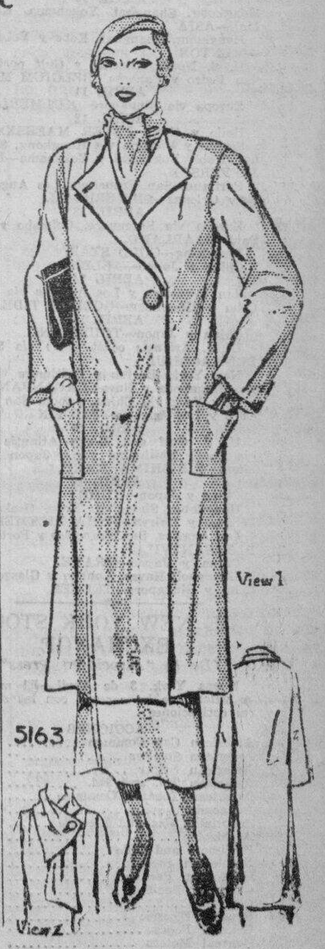

M.E.C.D. 2016

MARITIMA, COMERCIAL e INDUSTRIAL

NOTAS MARITIMAS

DE ALTA MAR E INTERINSULAR

CALENDARIO MARITIMO Y CORREOS

DE ALTA MAR

ESTE DIA

Llegadas de—

Shanghai—LINDENBANK.
Japon via Iloilo y Mambaguid—TOKAI MARU.
Europa via Singapore—BENNEVIS.
New York y Hampton Roads via Panama y Los Angeles—TAI YANG.

ABRIL 5

Liverpool via Singapore—AUTOLYCUS.

ABRIL 6

San Pedro via Cebu—NORDANGER.
China—CITY OF MANILA.
New York via Havana, Cristobal, Balboa, Los Angeles, San Francisco, Honolulu, Yokohama, Kobe, Shanghai y Hongkong—PRES. McKINLEY.
New York via Panama, San Francisco, Japon y China—SILVERSANDAL.

ABRIL 7

China via Iloilo—CITY OF ELWOOD.
Japon via Keelung y Takao—GANGES MARU.
Cebu, Zamboanga y Davao—CHICAGO MARU.
Portland, San Francisco y Los Angeles—SILVERBEECH.

ABRIL 8

Shanghai, Amoy y Hongkong—TJISADANE.
New York via Panama—MENTOR.
Java via Makassar y Balikpapan—TJIKARANG.
Guam—GOLD STAR.
Australia—CHANGTE.

ABRIL 9

Shanghai via South Philippine ports—TAI YIN.
London via Singapore—BENMACDHUI.
Europa via Suez, Colombo y Singapore—SEROOSKERK.

ABRIL 10

Europa via Port Said y Singapore—ASIA.
China—LAGANBANK.
Seattle y Victoria via Yokohama, Kobe, Shanghai y Hongkong—PRES. JEFFERSON.
Calcutta via Singapore—SILVERPALM.

ABRIL 11

Japon via China—KULMERLAND.
New York via Panama, Los Angeles, Japon, Shanghai y Hongkong—PETER MAERSK.

ABRIL 12

Japon—KIRISHIMA MARU.

ABRIL 13

Amoy—ANKING.
Japon via China—SAARLAND.
San Francisco via Japon y China—GOLDEN TIDE.
Europa via Singapore—ALLER.

ABRIL 14

Europa via Singapore—TOURCOING.

ABRIL 15

Antwerp y Hamburg via Singapore y Iloilo—ETHA RICKMERS.

ABRIL 16

Japon—TEUCER.
Vancouver y Victoria via Honolulu, Yokohama, Kobe, Shanghai y Hongkong—EMP. OF JAPAN.

ABRIL 17

Europa via Colombo, Singapore, Iloilo y Cebu—RUHR.
Gorontalo via Cebu—PLEASANTVILLE.
Europa via Singapore—TRAVE.
China—CITY OF KHIOS.
Australia via Davao—KITANO MARU.
New York via Havana, Panama, Los Angeles, San Francisco, Honolulu, Kobe, Shanghai y Hongkong—PRES. MONROE.

ABRIL 18

New York y Newport News via Panama y San Francisco—TAYBANK.
Shanghai—BABY CASTLE.
Portland via Yokohama, Kobe, Shanghai Hongkong—GENERAL SHERMAN.

ESTE DIA

Salidas para—

China via Iloilo—NEW ORLEANS.
New Orleans, Galveston, Houston and other Glf ports via Cebu, Honolulu y Panama—ETHAN ALLEN.
China—CITY OF LILLE.

ABRIL 5

New York via Calcutta—LINDENBANK.
Shanghai, Moji, Kobe, Osaka y Yokohama—BENNEVIS.
London, Rotterdam y Hamburg via Singapore—GLENAPP.
Amoy—ANKING.

ABRIL 6

Moji, Kobe y Yokohama—AUTOLYCUS.
U. S. Atlantic coast ports via Japon y Panama—TOKAI MARU.
Shanghai—TAI YANG.

ABRIL 7

Iloilo y Cebu—TACOMA.
China y Japon—FULDA.
Europa via Singapore—CITY OF MANILA.
Japon via Takao y Keelung—CHICAGO MARU.
Calcuta via Cebu, Java y Singapore—SILVERBEECH.

ABRIL 8

Java via Makassar y Bali—TJISADANE.
Hongkong, Amoy, Shanghai y Dairen—TJIKARANG.
Cebu, Zamboanga y Davao—GANGES MARU.
New York via Hongkong, Shanghai, Kobe, Yokohama, Honolulu, San Francisco, Los Angeles, Balboa, Cristobal y Havana—PRES. McKINLEY.
Hongkong—CHANGTE.

ABRIL 9

New York, Boston, Philadelphia y Baltimore via Hongkong, Shanghai y Panama Canal—CITY OF ELWOOD.
Boston y New York via Cebu, Davao, Java y Singapore—SILVERSANDAL.
Jaan via Hongkong y Shanghai—SEROOSKERK.

ABRIL 10

Hongkong, Shanghai, Yokohama, Kobe y Moji—ASIA.
Hongkong, Shanghai, Kobe y Yokohama—MENTOR.
U. S. North Atlantic y Gulf ports via San Pedro y Panama—BELGIUM MARU.

ABRIL 11

Europa via Singapore—KULMERLAND.

ABRIL 12

Iloilo y Cebu—PETER MAERSK.
Seattle y Victoria via Hongkong, Shanghai, Kobe, Yokkaichi y Yokohama—PRES. JEFFERSON.
Portland, San Francisco, Los Angeles y New Orleans—SILVERPLAM.

ABRIL 13

Europa via Singapore, Colombo y Port Said—SAARLAND.
Hongkong—GOLD STAR.
China y Japon—ALLER.

ABRIL 14

San Francisco y Los Angeles via Iloilo, Cebu y Hongkong—GOLDEN TIDE.

ABRIL 15

China y Japon—TOURCOING.
U. S. Atlantic coast ports via Suez—BENMACDHUI.
New York, Boston y Baltimore via Java, Singapore y Suez—LAGANBANK.
New York via China, Japon, San Francisco y Los Angeles—TAI YIN.

ABRIL 16

U. S. Gulf and North Atlantic ports via South Philippine ports, Japon y Panama—KIRISHIMA MARU.

ABRIL 17

China y Japon—RUHR.
Hongkong, Shanghai, Kobe, Osaka, Yokohama y Dairen—ETHA RICKMERS.
Los Angeles, San Francisco y Portland—PLEASANTVILLE.
China y Japon—TRAVE.
Liverpool, Havre, London y Glasgow via Cebu y Singapore—TEUCER.

DE CABOTAJE

ESTE DIA

Llegadas de—

Luya, Manapla, Victorias, Silay y Bacolod—MILAGROS.
Looc, Capiz, New Washington y Ibahay—NTRA. SRA. DE LA PAZ.
Mangarin, Coron, Culion, Cuyo, Araceli y Puerto Princesa—AGUSTINA.
Culion, Puerto Princesa, Panacan y Brook's Point—GRAVINA.

ABRIL 5

Gasan, Masbate, Bulan, Donsol, Magallanes, Casiguran y Sorsogon (Calls Pitogo, Macalelon y Boac on return)—DOÑA RAMONA.
Masinloc, Pandan, Currimao, Claveria y Aparri—ISIDORO.
Legaspi, Tabaco y Virac—DOS HERMANOS.
Cebu, Dumaguete, Dipolog, Zamboanga, Cotabato y Jolo—ISLAS FILIPINAS.
Cebu, Dumaguete, Zamboanga, Cotabato y Jolo—RIZAL.
Catabangan, Ragay, Guinayangan y Pantao—CATHERINE T.
Batangas, Calapan, Naujan, Pola, Pinamalayan, Sumague y Bongabong—MUNDACA.
Badajos, Azagra, Capiz y New Washington—NTRA. SRA. DEL ROSARIO.
Calapan, Naujan, Pola, Pinamalayan, Catabangan, Ragay y Guinayangan—CRISTINA.
Gasan, Boac, Mogpog, Pitogo, Macalelon y Sta. Cruz—KIM LING.
Balabac, Punta Baja y Alfonso XIII—ETHEL CONKLIN.

ABRIL 6

Corregidor, Mariveles, Olongapo y Subic—CAVITEÑO.
Gasan, Rio Guinobatan, Masbate, Bulan, Donsol, Magallanes, Casiguran y Sorsogon—CAPITAN LUIS.
Calbayog, Tacloban y Catbalogan—LEYTE.
Iloilo—VIZCAYA.

ABRIL 7

Cebu, Cagayan de Misamis y Bugo—LUZON.
Cebu, Zamboanga, Davao, Daliao y Talomo—BOHOL.
Catanawan, General Luna, Macalelon, Pitogo y Sta. Cruz—KIM KIAT.
Aroroy, Masbate, Luya, Bogo (Medellin), San Carlos y way ports—ETHEL EDWARDS.

ABRIL 8

Romblon, Capiz, New Washington y Looc via Odiongan—CORREGIDOR.
Legaspi, Tabaco, Lagonoy y Nato—MAGALLANES.
Mangarin, Coron, Culion, Cuyo, Araceli y Puerto Princesa—FORTUNA.
Bulan, Naga, Daet y Nato—PERLA.
Bulan, Gubat, Tacloban, Guiuan, Borongan y Surigao—CETUS.

ABRIL 9

Iloilo, Zamboanga y Cebu—MAYON.
Calapan, Batangas, Calapan, Boac, Gasan y Pinamalayan—TAMARAW.
Mangarin, Romblon, Capiz, New Washington y Ibahay—BOHOL.
Iloilo y Pulupandan—NEGROS.
Legaspi, Virac y Tabaco—PALAWAN.

ABRIL 10

Masbate, Tacloban, Catbalogan y Calbayog—ARGUS.
Pulupandan y Iloilo VENUS.
Cebu—PANAY.
Masinloc, Pandan, Currimao, Claveria y Aparri—MAUBAN.
Donsol, Sorsogon, Pilar y Laoang—ESTEBAN RIU.

ABRIL 12

Cebu, Zamboanga y Davao—SORSOGON.
Cebu, Dumaguete, Dipolog, Zamboanga, Cotabato y Jolo—JOLO.
Cebu, Dumaguete, Zamboanga, Cotabato y Jolo—KINAU.

ABRIL 14

Cebu, Zamboanga, Davao, Talomo y Daliao—MACTAN.

ABRIL 17

Iloilo, Pulupandan, Bacolod, Zamboanga, Basilan, Jolo, Sandakan (Borneo), Zamboanga, Cotabato, Dumaguete, Cebu y Iloilo—CEBU.

ABRIL 20

Pulupandan, Bugo, Gingoog, Davao, Punta Flecha y way ports—ATLANTIC GULF.

ESTE DIA

Salidas para—

Mangarin, Romblon, Capiz, New Washington y Ibahay—BOHOL.
Romblon, Capiz, New Washington y Looc via Odiongan—CORREGIDOR.
Calapan, Batangas, Calapan, Boac, Gasan y Pinamalayan—TAMARAW.

ABRIL 5

Masinloc, Pandan, Currimao, Claveria, Aparri, Calayan y Basco—LEPUS.
Pulupandan y Iloilo—VENUS.
Iloilo, Zamboanga y Cebu—MAYON.
Masbate, Tacloban, Catbalogan y Calbayog—ARGUS.
Mangarin, Coron, Culion, Cuyo, Araceli y Puerto Princesa—AGUSTINA.
Luya, Manapla, Victorias, Silay y Bacolod—MILAGROS.
Puerto Princesa, Brook's Point y Pandanan—DON JUAN O.
Binaloan—BESSIE-ANN.

ABRIL 6

Looc, Capiz, New Washington y Ibahay—NTRA SRA. DE LA PAZ.
Iloilo y Pulupandan—NEGROS.
Cebu—PANAY.
Batangas, Calapan, Naujan, Pola, Pinamalayan, Sumague y Bongabong—MUNDACA.
Catabangan, Ragay, Guinayangan y Pantao—CATHERINE T.
Cebu, Dumaguete, Dipoloz, Zamboanga, Cotabato y Jolo—ISLAS FILIPINAS.
Cebu, Dumaguete, Zamboanga, Cotabato y Jolo—RIZAL.
Calapan, Naujan, Pola, Pinamalayan, Catabangan, Ragay y Guinayangan—CRISTINA.
Gasan, Boac, Mogpog, Pitogo, Macalelon y Sta. Cruz—KIM LING.

ABRIL 7

Gasan, Masbate, Bulan, Donsol, Magallanes, Casiguran y Sorsogon (calls Pitogo, Macalelon y Boac on return)—DOÑA RAMONA.
Corregidor, Mariveles, Tilic (Luban), Batangas y Calapan—CAVITEÑO.

ABRIL 8

Cebu, Zamboanga y Davao—VIZCAYA.
Iloilo—VIZCAYA.
Calbayog, Tacloban y Catbalogan—LEYTE.
Cebu, Cagayan de Misamis y Bugo—LUZON.
Badajos, Azagra, Capiz y New Washington—NTRA. SRA. DEL ROSARIO.
Gasan, Rio Guinobatan, Masbate, Bulan, Donsol, Magallanes, Casiguran y Sorsogon—CAPITAN LUIS.
Legaspi, Tabaco y Virac—DOS HERMANOS.
Gasan, Boac, Mogpog, Pitogo, Macalelon y Sta. Cruz—KIM LING.
Balabac, Punta Baja y Alfonso XIII—ETHEL CONKLIN.

ABRIL 10

Mangarin, Coron, Culion, Cuyo, Araceli, Caramay y Puerto Princesa—FORTUNA.
Bulan, Gubat, Tacloban, Guiuan, Borongan y Surigao—CETUS.
Cebu, Zamboanga, Davao, Daliao y Talomo—BOHOL.
Bulan, Daet, Naga y Nato—PERLA.
Luya, San Carlos, Catabangan y intermediate ports—ETHEL EDWARDS.

ABRIL 11

Legaspi, Tabaco, Lagonoy y Nato—MAGALLANES.
Legaspi, Virac y Tabaco—PALAWAN.
Donsol, Sorsogon, Pilar y Laoang—ESTEBAN RIU.

DE NEW YORK STOCK EXCHANGE

(De la "Associated Press")

Nueva York, 3 de Abril.—El mercado de valores se ha cerrado con las siguientes cotizaciones:

ACCIONES

American Can Common	55¾
American Smelter	15
American Sugar	34¾
American Tel. and Tel.	89
American Tobacco Common	61¾
Anaconda	6½
Associated Gas and Electric	1¼
Atchison	39⅜
Baltimore and Ohio	9⅛
Bethlehem Steel	12⅝
California Packing	10⅞
Canadian Pacific	7½
Coca-Cola	Blank
General Electric	12⅞
General Foods	25¼
General Motors	11⅝
Goodyear Tire and Rubber	14½
Great Northern	7
International Harvester	22½
International Paper Common	Blank
International Tel. and Tel.	5¾
Liggett and Myers Common	59¼
Lorillard	13⅜
New York Central	16¼
Pennsylvania Railroad	16½
Radio Corporation of America	3⅞
Sears Roebuck and Company	16⅞
Socony-Vacuum	6⅜
Southern California Edison	18
Southern Pacific	14
Southern Railway Common	5½
Spencer Kellogg	Blank
Standard Oil of California	22
Standard Oil of New Jersey	25⅛
Studebaker	2
The Texas Corporation	11¾
Union Pacific	68
United States Rubber	3⅜
United States Steel Common	27⅜
Westinghouse Electric	23¼
Woolworth	27⅞

EXISTENCIA DE GANADO

Dia anterior	189
Arribos	26
Sacrificados	67
Muertos	Ninguno
Reexpedidos	Ninguno
Restan	148

PRECIOS DEL AZUCAR

Abril 4

El centrifugado de exportación Manila, P6.90—P6.95 por kilo y de exportación, Iloilo P6.90—P6.95.

BANCO NACIONAL FILIPINO

Martes, 4 de Abril de 1933

Nueva York	G.T.	⅝% pr.
Nueva York	A la vista	⅜% pr
Londres	A la vista	2/10—11/16
Londres	G.T.	2/10—3/16
Amsterdam		120
Berna	G.T.	252½
Milan	G.T.	955
Paris	G.T.	1250
Madrid	G.T.	86½
Singapore	G.T.	82
Japon	G.T.	44¼
Shanghai	G.T.	169
Hongkong	G.T.	46⅞
India	G.T.	187
Java	G.T.	121

Todos los valores son nominales

Para retirar letras de cambio sobre E. U.:

A la vista	1⅛% pr
G.T.	1¾% pr
Plata, Londres, Al Contado	17¼
Plata, Londres, Remision	17—5/16
Plata, Nueva York	27
Cross Rate:	
Nueva York, Londres	3.42—9/16
Londres, Nueva York	3.42½

El Caso De...

(Continuación de la página 3)

Tal fué el caso en la noche en el Madison Square Garden en que Schaaf fué fatalmente lesionado por los enormes puños de Primo Carnera.

Parecería evidente que en vista de los hechos, ninguna pelea que haya terminado en la muerte de uno de los combatientes podría ser fingida. Algunos de los aficionados fundamentan sus sospechas en el sorprendente final en el décimo tercer asalto que le vió a Schaaf caer al suelo en un colapso mental y físico, de un jab izquierdo a la nariz que por sí sólo no hubiera molestado a un peso mosca.

Los chicos en el ringside nunca vieron suceder el que a un peso completo y particularmente a un peso completo tan duradero como ha sido Ernie Schaaf le pase lo que le pasó. No tenían ningun medio de ver dentro de la cabeza rubia para ver la hemorragia que los doctores vieron tres días más tarde. En vista de esto era acaso de sorprenderse de que miraran con recelo mientras 20,000 desilusionados fans se unían para gritar un prolongado—"combinación!"

Reconsiderando lo ocurrido días más tarde después de que Schaaf hubo muerto para probar que un jab izquierdo puede ser un golpe de K.O., los expertos con toda sinceridad examinaron sus notas, se examinaron a sí mismos cuidadosamente y luego pusieron en orden las razones que justificaba el que vieran con alarma la pelea. Se tenía entendido, por supuesto, que los expertos en el ringside no tienen mayores medios de observación que cualquier otro, ningun aparato de rayos-X, ningún sentido para advertirles de lo más extraordinario así como también del suceso más trágico del boxeo en quince años.

Una mirada de retrospección no podía causar ningun daño. Si un hombre muerto ha sido desprestigiado, un crimen mayor que unos escritos malos se ha cometido. Aprovecharse de una ventaja injusta le causa a una víctima poco daño, a la larga. Pero puede causar daño a su respeto propio ganado.

Así es que los expertos sacaron sus lápices. Diez circunstancias sospechosas fueron anotadas. Son presentadas ahora al jurado que sólo juzga las pruebas tales como las vé y que sabe que han sido confirmadas.

1. Después de entrenarse ligeramente en Boston, Schaaf vino a Nueva York una semana antes de la pelea y estuvo boxeando solo cuatro días.

2. Acababa de restablecerse de un ataque de influenza tan severo que requirió tratamiento de hospital, con todo no se hizo ninguna petición para transferir el encuentro por más que se sabía que Carnera había estado entrenándose cuidadosamente durante cinco sólidas semanas en un campo aislado.

3. Jack Sharkey contra quien el ganador del encuentro debía encontrarse por el campeonato del mundo, en junio era el consejero de Schaaf y posee un cincuenta por ciento de interés en su contrato y actuaba como su consejero principal.

4. Sharkey anunció que nunca bajo cualesquiera circunstancias se encontraría con Schaaf por el campeonato dejando solamente a Carnera como el posible contendiente si el campeón deseaba ganar unos $20,000.00 ó algo así en junio.

5. El día anterior a la pelea el Madison Square Garden había firmado un contrato para poner frente a frente a Carnera y Sharkey en junio por más que el italiano todavía tenía que derrotar a Schaaf.

6. Las apuestas para la pelea se tornaron de la noche a la mañana de 8-5 a favor de Schaaf en 2-1 a favor de Carnera y ofertas de 5-1 fueron hechas antes de que los gladiadores entraran en el ruedo.

7. Desde los comienzos Schaaf apareció lento, pesado, pegando débilmente cuando algunas semanas antes había sido un destructor humano noqueando y castigando a Stanley Poreda.

8. Peleaba entrando directamente hacia Carnera exactamente de la manera como el mismo Primo le hubiera pedido que peleara, un blanco fácil para sus jabs izquierdos y el italiano estaba tan confiado en sí mismo que de vez en cuando se volvía para sonreirse con el público.

9. En el ángulo de Schaaf se hallaba Sharkey que había desmoralizado a Carnera con su estilo de pelear de rápidos movimientos y de retiradas oportunas que el italiano nunca había logrado resolver pero con todo, aparentemente nunca le había dicho esto a Ernie.

10. Schaaf estaba perdiendo asalto por asalto pero aparentemente estaba sano cuando el colapso por el jab izquierdo.

Caballeros del jurado, ¿cuál es su veredicto?

VALORES Y ACCIONES

MARTES, 4 DE ABRIL, 1933

DE FRANCISCO REYES

Plaza Moraga, No. 20. Teléfonos 22013 y 23449.

Martes, 4 de Abril de 1933

ACCIONES	Vendedores	Compradores
BANCOS:		
Banco de las Islas Filipinas	P 80	P 78
Hongkong & Shanghai Banking Corporation	—	1640
China Banking Corporation	—	42
Chartered Bank of India Aust. & China	£ 12	£ 10
Peoples Bank and Trust Company	—	—
SEGUROS:		
Filipinas, Compañia de Seguros	—	3600
Insular Life Assurance Company, Ltd.	—	350 N
Philippine Guaranty Company, Inc.	—	350 N
Union Insurance Society of Canton	570	—
INDUSTRIA:		
Central Azucarera de Tarlac	70	60
North Negros Sugar Co.	—	70
Pilar Sugar Central	125 Nom.	—
Central Azucarera La Carlota	120	110
Central Azucarera Sara-Ajuy	109	—
Victorias Milling Co., Inc (Ord.)	65	—
Victorias Milling Co., Inc (Pref.)	70 Nom.	—
Hawwian Philippine	20	15
Kabankalan Sugar Co., Inc.	—	135
Central Azucarera de Bais	425	—
Central Luzon Milling Co., Inc.	65	—
Talisay-Silay Milling Co., Inc.	—	12 N
Cebu Sugar Company	—	15
Luzon Sugar Company	—	12 N
Nueva Ecija Sugar Mills, Inc.	7.50	—
Pampanga Sugar Dev	42 Nom.	—
Central Azucarera Mount Arayat, Inc.	—	60 N
Bacolod Murcia Milling Company	50	—
Malabon Sugar Refining Company	10	—
Calamba Sugar Estate (7% Pref.)	—	6.50
COMMERCIAL & INDUSTRIAL:		
San Miguel Brewery	124 Nom.	—
Varadero de Manila	60	—
Compañia Maritima	40	—
Botica Boie (Ord.)	98	—
Botica Boie (Pref.)	98	—
H. E. Heacock & Co (Ord.) (Pagado)	—	—
H. E. Heacock & Co (Pref.) (Pagado)	100	—
Iloilo Warehouse Corporation	8.00	—
Philippine Education Company (Pref.) (Pagado)	85	—
Philippine Education Company ((Ord.) (Pagado)	60	50
Philippine International Corporation	90	—
El Hogar Filipino 7%	200	—
Insular Drug Store	10.00	—
La Urbana Liberados "C" 6%	200	—
El Ahorro Insular	200	—
Metropolitan Theatre Company	100	—
Peoples Mortgage and Investment Co. "A" Common	—	—
Peoples Mortgage and Investment Co. "E" Common	—	—
Peoples Mortgage and Investment Co. 7½% Pref.	—	—
MINAS:		
Benguet Consolidated Mining	—	9.50
Balatoc Mining Company	—	16.00
Itogon Mining Company	2.75	2.60
Benguet Exploration Company	0.15	0.12
Baguio Gold Mining Company	0.15	0.12½
Gold Creek	1.75	—
Ipo	—	1.60
OBLIGACIONES:		
Central Azucarera de Bais	950 Nom.	—
Central Azucarera de La Carlota	—	1.000
Central Azucarrera de Tarlac	770	—
Pilar Sugar Central	1.000 Nom.	—
Central Azucarera Sara-Ajos	1.000	—
M. E. Company, Ltd.	—	1.000
North Negros Sugar Company	1.000	—

DEL MANILA STOCK EXCHANGE

Martes, 4 de Abril de 1933

BANCOS		
Bank of the P. I	—	81 N
Chartered Bank	£12½	£13
China Bank	—	56
Hongkong Bank Hk.	$1740 Vtas.	—
Do. (Londres)	—	£119 N
Peoples Bank	50	—
SEGUROS		
Filipinas	3600	—
Insular Life	350	—
Phil. Guaranty	350	—
Union of Canton	550 Nom.	—
AZUCAR		
Bacolod-Murcia	—	9.00 N
Bais	—	425 N
Bogo-Medellin	—	10 N
Calamba	—	$8.00 N
Cebu Sugar	—	10 N
Cent. Azucarera Tarlac	60	—
Central Luzon	—	70
Hawaiian-Philippines	—	15
Isabela Sugar	—	—
Kabankalan	—	135 N
La Carlota	—	120 N
Lopez Sugar	—	—
Luzon Sugar	—	10
Malabon	—	15
Mount Arayat	—	50
North Negros	—	80 N
Pamp. Sugar Dev Co.	—	41 N
Pilar Sugar	—	115 N
San Carlos Milling	$15	$17½
Talisay-Silay	—	12½ N
Victoria (Ord.)	—	70
Do. (Pref.)	—	70
MINAS		
Balatocs	16.50	—
Benguets	9.00	—
Itogon	2.50	2.75
Baguio Gold Mining	.12	—
Benguet Exploration	.12	—
Gold Creek Mining	1.40	—
Antamok Goldfields Mg.	.30	—

COMMERCIAL & INDUSTRIAL				
El Hogar 7%	—	—	200	—
Insular Drug Co.	—	—	—	9 N
La Urbana	—	—	200	—
Metro Theater	—	—	60	—
Pamploma Plantation	—	—	60	—
Peoples Mort. "A"	—	—	—	5.75 N
Do Do. "B"	—	—	—	5.75 N
Do. 7½% (Pref.)	—	—	—	20 N
Philippine Education (Ord.)	—	—	—	—
Do. Do. (Pref.)	—	—	70	—
Phil. Int Corp.	—	—	70	—
Pola Coconut	—	—	400	—
San Miguel Brewery	—			124 N
Visayan Electric.	—	—	—	—
Christensen Plant Co. (Comm.)	—	—	—	—
Christensen Plant Co. (Pref.)	—	—	—	—
BONOS				
Asturias Sugar Central 8%	—	—	1000 Nom	
Azucarera de Bais 8%	950N	—		
La Carlota 8%	—	—	—	1000 N
M electric 5%	—	—	—	$950 N
N. Negros 8%	—	—	1000	—
P. Plantation 10%	—	—	—	1000 N
Tarlac Sugar 8%	—	—	—	770 N
Univ Building	—	—	—	100 N

CAMBIOS DEL BANCO DE LAS ISLAS

Martes, 4 de Abril de 1933

Bar., Bilbao y Madrid.	A la vista	86.00
España Provincias	A la vista	86.50
España Pueblos	A la vista	87.00
Londres	A la vista	34⅜
Londres	G.T.	34¼
N. Y. y S. Francisco	A la vista	200.50
N. Y. y S. Francisco	G.T.	201.25
Amoy	G.T.	42.00
Armsterdam	G.T.	121.75
Amberes	G.T.	350.50
Bangkok	G.T.	71.00
Batavia	G.T.	122.25
Bombay	G.T.	188.50
Hamburgo	G.T.	205.25
Hongkong	G.T.	46.00
Kobe	G.T.	44.25
Milan	G.T.	960.00
Paris	G.T.	1250.00
Saigon	G.T.	81.75
Dolars de Shanghai	G.T.	42.50
Taels de Shanghai	G.T.	170.00
Singapore	G.T.	82.00
Sydney	G.T.	41⅞
Tientsin	G.T.	43.00
Wellington	G.T.	41¾
Zurich	G.T.	254.50
TIPOS DE COMPRA		
Barcelona	A la vista	83.75
Kobe	60 d/s L.C.	41⅞
London	A la vista	35⅛
Londres	90 d/s L.C.	35½
N Y. y S. Francisco	A la vista	199.00
N. Y. y S. Francisco	60 d/s L.C.	198.00
TIPO DE COMPRA		
Nueva York	G.T.	342.75
Londres	G.T.	342.65
PLATA EN BARRAS		
Nueva York	1 Oz.	0.27¼
Londres	1 Oz.	17¼

CAMBIOS DE MIGUEL PUJALTE

Martes, 4 de Abril de 1933

PLATA		
Londres	17¼	17—5/16
Nueva York	27	
LONDRES—Teleg.	2/10½	P6.9565
a la vista	2/10—9/16	6.9439
N. YORK—Teleg.	½% pr.	
a la vista	⅜% pr.	
FRANCIA—Teleg.	12.55	
a la vista	do	
ESPAÑA—Teleg.	86	
a la vista	85¾	
Provincias	85¾	
HONGKONG	46—3/16	
SINGAPORE	81¼	
SHANGHAI	169	
INDIA	189	
JAVA	121⅜	
DOLLARS ESPAÑA	11.85	
LIBRAS NUEVA YORK	342—9/16	
LIBRAS ESPAÑA	40.53	
FRANCOS LONDRES	87.13	
PESETAS NUEVA YORK	8.45½	
JAPON	44¼	
AMOY	42⅛	

Encuentros En...

(Continuación de la página 3)

en la sección junior 'American Y' se encontrará con el "Rotonda Stars".

Una copa donada por Don Rafael Roces se ofrecerá en la división junior mientras que en la división midget se ofrecerá la copa ofrecida por el Presidente Bautista, de la Junta Municipal. Un total de 14 equipos tomarán parte en las competencias, siete en la división junior y siete en la división midget. Terminará el torneo el 13 de mayo.

El programa va a continuación:

Miércoles, abril 5— (M) Tanque vs. Tondo Huns; (J) A-E YMCA vs. Rotonda Stars.

Biernes, Abril 7—(M) Vandals vs. A-E YMCA; (J) Balite vs. Photo Finishing.

Sábado, abril 8.—(M) M. G. L. vs. Rotonda Stars; (J) Tanque vs. Liveriza Bees.

Lunes, abril 10 — (M) Tondo Huns vs. Roxy; (J) Roxy vs. Rotonda Stars.

Miércoles, abril 12 — (M) Vandals vs. Roxy; (J) Photo Finishing vs. A-E YMCA.

Sábado, abril 15— (M) Rotonda Saturday, April 15—(M) Rotonda Stars vs. A-E YMCA; (J) Balite vs. Liveriza Bees.

Lunes, abril 17 — (M) Tanque vs. M.G.L.; (J) Tanque vs Roxy.

Miércoles, abril 19 — (M) Tondo Huns vs. Vandals; (J) Rotonda Stars vs Photo Finishing.

Viernes, abril 21—(M) Roxy vs. A-E YMCA; (J) Balite vs. A-E YMCA.

Sábado, abril 22—(M) Tanque vs. Rotonda Stars; (J) Roxy vs. Liveriza Bees.

Lunes, abril 24—(M) M. G. L. vs. Tondo Huns; (J) Tanque vs. Rotonda Stars.

Miércoles, Abril 26—(M) Rotonda Stars vs. Vandals; (J) Liveriza Bees vs. Photo Finishing.

Viernes, abril 28—(M) Roxy vs. Tanque; (J) Roxy vs. A-E YMCA.

Sábado abril 29 — (M) A-E YMCA vs. M.G.L.; (J) Balite vs. Tanque.

Miércoles, mayo 3 — (M) Tondo Huns vs. Rotonda Stars; (J) Liveriza Bees vs. Rotonda Stars.

Viernes, mayo 5—(M) Tanque vs. Vandals; (J) Photo Finishing vs. Roxy.

Sábado ,mayo 6—(M) M. G. L. vs. Roxy; (J) A-E YMCA vs. Tanque.

Lunes, mayo 8—(M) A-E Y.M.C.A. vs. Tondo Huns; (J) Rotonda Stars vs. Balite.

Miércoles, mayo 10—(M) Rotonda Stars vs. Roxy; (J) Liveriza Bees vs. A-E YMCA.

Viernes, mayo 12—(M) Vandals vs. M. G. L.; (J) Photo Finishing vs. Tanque.

Sábado, mayo 13—(M) Tanque vs. A-E YMCA; (J) Roxy vs. Balite.

PRECIOS DE LA CARNE

Abril 4

Segun la oficina de comercio e industria los precios de la carne este dia fueron los siguientes:

Cerdo, primera P0.55—P0.60; segunda P0.45—P0.50; carne nativa, primera P0.60—P0.70; segunda P0.50—P0.60; tercera P0.45—P0.50.

Carne importada primera P0.70—P0.80; segunda P0.50—P0.60; tercera P0.45—0.50.

Cotizaciones del Arroz

Abril 4

Las transacciones del arroz esta mañana se hicieron con los precios siguientes:

NUEVA COSECHA

	Primera	Segunda
Elongelong	P4.00—P4.10	P3.90—P4.00
Inapostol	3.70— 3.80	3.60— 3.70
Macan	3.60— 3.70	3.50— 3.60
Rojo	3.60— 3.70	3.40— 3.50

PRECIOS DEL PETROLEO

Abril 4

De la Socony-Vacuum, corp.
Gallo—P3.70 dos latas
3.95 caja
Cometa—P4.55 dos latas
4.80 caja
White Rose—P5.00 caja

De la Texas Co., Ins.
Carabao—P3.70 do slatas

PRECIO DE LA GASOLINA

De la Socony-Vacuum, Corp.
Socony—P6.55 dos latas
6.80 caja
0.16 litro

De la Texas Co., Ins.
Texaco—P6.55 dos latas
0.16 litro

PRECIO DEL PETROLEO CRUDO

Petroleo Crudo Socony—P42.00 tonelada metrica.

Gildo Y Dumaguilas

(Continuación de la página 3)

viene, en el Stadium contra Young Gildo, el púgil filipino que después de una exitosa invasión de los principales ruedos de Australia ha venido a Filipinas a añadir más triunfos a los ya adquiridos por él en el país de los canguros.

Dumaguilas esta vez se jugará su título y esta en el inminente peligro de perderlo puesto que la primera vez que se encontró con Gildo fué derrotado decisivamente por éste en un bout en el que afortunadamente no se jugaba Dumaguilas su título.

Teniendo en cuenta la manera de boxear de ambos muchos predicen que el encuentro será de los más interesantes aunque no faltan también muchos que ya están viendo a Gildo campeón bantamweight del Oriente.

El main event entre estos dos púgiles no será la única atracción de la noche. Otros púgiles conocidos tomarán parte también en los otros dos encuentros de ocho asaltos, uno de seis y tres de 4 asaltos. Tony Darcy y Little Ocaña, los eternos adversarios en el ruedo volverán a medir fuerzas en uno de los encuentros de 8 asaltos.

La Selección...

(Continuación de la página 3)

en Manila para todos los equipos que quieran participar en ellos.

2. Cada equipo no podrá tener más de 18 jugadores.

3. Las inscripciones se cerrarán el jueves 6 de abril.

4. Los juegos empezarán el domingo, 9 de abril y continuarán cada domingo según el número de equipos participantes.

5. El jueves, a las 6:00 p. m. el comité volverá a reunirse para preparar el programa de encuentros.

6. El equipo que resulte vencedor en la serie representará oficialmente a Manila en los encuentros interpuerto pero el comité se reservará el derecho de reforzarlo con otros jugadores si a juicio del mismo la representación de Manila estará más fuerte con la inclusión de otros jugadores.

7. Después de la serie de selección se celebrará otra serie de tres o cuatro juegos entre el equipo vencedor y los equipos que hayan presentado buenos encuentros durante la selección y que puedan reforzar la alineación local.

8. Los jugadores que no estén afiliados a ningun equipo pero que quieran una oportunidad de probar para el equipo que será enviado a Iloilo que puedan someter sus nombres para formar con ellos un equipo independiente.

Las inscripciones deben dirigirse "Al comité de football interport". c/o Roces and Company en la Plaza Goiti.

Pida un Ventilador
"GENERAL ELECTRIC"
P5. Anticipo—P5. al Mes
Entregado a Su Casa
MANILA ELECTRIC CO.

Butte Viaja En El "P. Pierce"; Muchos Pasajeros En El "Pershing"

Encabezados por el magistrado George Butte, un buen numero de residentes de Manila salieron anoche a bordo del "President Pierce" con rumbo a Europa y Estados Unidos via el canal de Suez.

El magistrado Butte que pasará una temporada de vacaciones en America desembarcara en Marsella antes de irse a Estados Unidos.

La Viuda de Ramon Papa, (Angela Montenegro), tambien se marchó con rumbo a Europa. La viuda del difunto Dr. Papa proyecta hacer un viaje al rededor del mundo.

Sam Hawthorne, gerente de la Hamilton Brown Shoe Store de la Escolta se marcho con rumbo a Estados Unidos para unas vacaciones.

He aqui una lista de los pasajeros a bordo del "President Pierce":

Para Singapur: L. von Haverbeck, Prof. Michael Wexler, Mr. Richmond, Mrs. Richmond, y Miss Jennie L. Pingrey.

Para Penang: Miss P. Eckert y Miss Nancy McDonald.

Para Bombay: Mrs. Addie E. Cook, G. Sommers, Miss L. N. Kennedy, Mrs. G. A. Brand, Rev. Charles D. Herbert, Mrs. Charles D. Hebert, el juez Pedro Martinez, y la señora del juez Pedro Martinez.

Para Suez: Rev. F. J. de la Parra.

Para Colombo: Mrs. A. E. Barber y Miss Margaret S. Urich.

Para Napoles: Com. W. L. Taylor, Mrs. W. L. Taylor, Mrs. H. A. Wendt, Miss Elizabeth Pittsford y Y. J. Johnson.

Para Marsella: Sra. P. Roda e hijo, P. Roda, F. L. Reed, Sra. A. Montenegro, M. Papa, magistrado Geo. C. Butte, Temple Collins, Mrs. J. A. Moore, Mrs. J. C. Netz y Miss Mary M. Netz.

Para Nueva York: Prof. Verne Dyson, Mrs. Verne Dyson, Tte. J. H. Willingham, Mrs. J. H. Willingham e hijo, Miss Lydia Korn, Mrs. Newbauer, Tte. C. Taecker, Tte. Com. V. C. Barringer, e hijo, Frank Rosalie Barringer, Miss Olive Merritt Neubauer, Mrs. V. C. Barringer, Miss ritt, Colonel W. T. Wilder, Sam Hawthorne, Mrs. H. W. Evans, Miss Evans, Tte. Query, Mrs. Query e hije.

Abordo del "General Pershing" salieron ayer con rumbo a Portland los siguientes pasajeros:

Samuel Winchester Reeve, Samuel W. Reeve, 3.o, Dr. Alton Ezra Bigelow, Mrs. Hazel M. Bigelow, Miss Ruth Bradford, y tres hijos, Otesu Kneda White, Miss Annie M. McCall, Mrs. Mary C. McCall, Mary C. McCall, Marie F. Merchant, y dos hijos, Rosemary Stratton, Grace Nicholson, A. S. Born, Com. Martin C. Wise Mrs. G. I. Thomassen, Mrs. H. Swelshbillig, Mrs. J. Jouett, Edwin E. White, Frances B. Kenney y tres hijos, Mrs. Helen F. Stecher y señora Lewis J. Stecher, hijo, Mrs. Mildred B. Boyle y hijo Mrs. A. Trover e hijo W. T. McMahon, Helen Bronfield, Bernice TaylorKnight Pryor, L. H. Tardy, Lillian E. Tardy, R. E. Baker, Catherine Hewett e hija, Vivian White, Margaret Conmigore Ruby E. Erickson, Sophie Nolan, Rena Nolan, Elizabeth S. Underhill, Mr. James E. Corcoran, Mrs. W. A. Dunlap, Milton Greenfield Mr. y Mrs. Clemens Lins, Lyman H. Burke, Laurance de Prida, Bryan B. Brown, Mrs. Wilson, G. Smith y tres hijos, Edith A. O'Sullivan, Elizabeth Knight, Jessie G. Minto, W. George Longobardi, Charles Conrad Beck, señora e hijo, Mrs. W. Wyllie y dos hijos, Phoebe Nelson, Karolehuck, Dr. Chas A. Fanton y señora.

El Azucar Centrifugado Se Ha Cotizado A 2.95 En Nueva York

(De la "Associated Press")

Nueva York, 3 de abril.—El azúcar para entregas futuras se cerró este día de firme e inalterado a tres puntos más alto. Las ventas llegaron a 12,950 toneladas. Mayo 108, julio 1.13 (compradores), septiembre 1.16, diciembre 1.19, enero 1.19 (compradores), marzo 1.21 (compradores).

Nueva York, 3 de abril.—El algodón para entregas futuras se cerró este día de meramente firme a uno a cuatro puntos más bajo. Mayo 6.30, julio 6.47, octubre 6.69, diciembre 6.82, enero 6.87, marzo 7.02.

Nueva York, 3 de abril.—Los precios de cierre este día son:

Plata en barras	27
Esterlina a demanda	342 5/8
Azúcar (vendedores)	2.95
Algodón de entrega inmediata	6.40
Dinero a la vista	2 1/2
Goma de entrega inmediata	2.94
Aceite de semilla de algodón, entrega inmediata	3.80

Chicago, 3 de abril.—Los precios de cierre este día son: trigo de mayo, alto 55 7/8; bajo 54 3/4; cierre 55 3/4; maiz 31 5/8 (mayo); avena 19 3/4 (mayo): manteca 4.27 (mayo); cerdos de primera clase, 4.00 (abril).

Londres, 3 de abril.—La plata en barras se ha cotizado en 17 1/4.

San Francisco, 3 de abril.—El aceite de coco se ha cotizado en ///

Nueva York, 3 de abril.—El algodón para entrega inmediata se ha cotizado en 6.40.

Nueva York, 3 de abril.—El azúcar centrifugado se ha cotizado en 2.95 c. i. f. (cubano).

Reducción De 1,998,433 En Los Cigarros Exportados a E. U.

Durante el mes de marzo el total de los cigarros filipinos enviados a Estados Unidos sufrió una reducción de 1.998.433 unidades en comparación con la exportación de marzo del año pasado que llegó a 12,712,609.

Una gran reducción en las demandas de cigarros de las clases A, B, y C, es la causa de la reducción de la exportación de cigarros.

La exportación de cigarrillos por otra parte ha aumentado pues la de marzo pasado llegó a 72,400 unidades contra las 33,000 unidades de marzo de 1932.

La siguiente es una tabla comparativa:

	Mar., 1932 Número	Mar., 1933 Número
Clase A	12,631,449	10,712,...
Clase B	52,120	3,00...
Clase C	41,040	......
Clase D	......	......
Clase E	......	......
Total	12,712,609	10,716,...
Reducción total	......	1,998,4...
Cigarrillos	33,000	72,4...
	Kilos	**Kilos**
Tabaco parcialmente manufacturado	87,977	4...
Picaduras	67,054	28,...
Tabaco en hojas	1,833	......
Tabaco en hojas, enviado a Guam.	690	......

De Mañeru & Co., Inc.

Martes, 4 de Abril de 1933

COPRA	Precio por 100 K
Corriente	P3.50—
Buen Corriente	4.30—
Semi-resecado	4.60—
Resecado	4.90—

ABACA: Precio por pico	P
A	
B	11.00—
C	
D	8.50—
E	7.50—
F	6.50—
G	3.75—
H	3.25—
I	5.25—
J-1	4.25—
S-1	
S-2	5.25—
S-3	4.25—
I-2	3.50—
K	3.25—
L-1	3.00—
L-2	2.50—
M-1	3.00—
M-2	2.38—
DL	2.25—
DM	2.00—
Precio por fardo	
Oville 1	7.50—
Oville 2	5.50—
Oville 3	4.00—
Oamaga 1	8.00—
Oamaga 2	6.50—
Oamaga 3	5.00—
Oamaga 4	3.50—
Tow 1	5.60—
Tow 2	4.00—
Tow 3	3.00—
Canton No. 1	6.00—
Canton No. 2	4.00—
Canton No. 3	4.00—
Canton No. 4	3.25—
Manila Maguey No 1	P...—
Manila Maguey No 2	2.50—
Manila Maguey No 3	2.00—
Manila Maguey No 4	1.75—
Surtido	2.00—

OBSERVACIONES

Mercado de Copra—Muy flojo.
Id. de Abaca id.
Id. de O. T. Y. Nominal
Id de Canton id.
Id. de Maguey id.

Liga Profesional..

(Continuación de la página 3)

petencias.

"No hay razón para pensar que aqui como en los Estados Unidos, no se pueden organizar encuentros profesionales de basketball cuando lo mismo que los torneos entre instituciones escolares, los que se celebren entre equipos profesionales pueden atraer tanta gente o quizás más aun que aquellos"—declaró el Sr. Lardizabal hablando de sus planes.

El Sr. Lardizabal anuncia que todos aquellos equipos que simpaticen con la idea y deseen tomar parte en el torneo que se proyecta pueden verse y comunicarse por escrito o por teléfono con él en el Times Service Office, en el edificio Heacock en la Escolta.

YNCHAUSTI STEAMSHIP COMPANY

Vapor "BISAYAS" — — Saldrá para Iloilo todos los Domingos, a las 7 a. m.

Vapor "SORSOGON" — — Saldrá para Cebú Zamboanga y Davao el Abril 15, a las 2 p. m.

Vapor "VENUS" — — — Saldrá para Pulupandan é Iloilo los Miércoles, a las 6 p. m.

Vapor "VIZCAYA" — — Saldrá para Cebú, Zamboanga y Davao el Abril 8, a las 2 p. m.

PARA CARGA Y PASAJE

801 Muelle de la Industria
Teléfono No. 2-27-92
P. O. Box 121

YNCHAUSTI Y COMPAÑIA

M.E.C.D. 2016

La Ciudad Logra Atravesar La Crisis Segun El Alcalde

Con todos los efectos de la depresión económica, el gobierno de la ciudad pudo atravesar en 1932 con notable éxito la crisis, habiendo logrado cumplir bien su misión en los ramos diferentes de actividad, como los de enseñanza, sanidad, hacienda, obras públicas ,etc., según la memoria anual sometida por el alcalde al gobernador general, por conducto del secretario del interior y trabajo.

Una relación de las obras y mejoras hechas durante el año pasado, se acompaña a la memoria. El alcalde hace hincapié en los trabajos hechos para solucionar el problema escolar, teniendo en cuenta el gran número de alumnos admitidos en las escuelas, en comparación con el de los años antepasados.

Entre las mejoras realizadas, según el alcalde, se cuentan el edificio adicional de la escuela elementaria "P. Gomez", el nuevo mercado de Bambang, el puente P. Sanchez, gran parte de la extensión de la Avenida Rizal, y el edificio de la escuela elementaria Emilio Jacinto.

En cuanto al orden público, el alcalde ha informado que hubo mayor número de arrestos en comparación con los de 1931, la mayor parte por infracciones de ordenanzas de tráfico.

Editor Nombrado..

(Continuación de la página 1)

land, veterano del servicio diplomático, para ser secretario auxiliar de estado. Welles, que ha pasado gran parte de su carrera en la America del Sur, figuraba entre los mencionados para el puesto de secretario de estado antes de que el nombramiento se diera a Cordell Hull.

Casi toda la carrera de Bowers se ha hecho en el periodismo y en las letras. Nacio en Indiana hace 54 años y estudio en las escuelas publicas y tambien bajo la direccion de instructores particulares. Despues trabajo en varios periodicos de Indiana. Llego a ser editorialista del "New York World" en 1925 y desde 1931 ha estado trabajando en el "New York Evening Journal".

Adquirio renombre nacional como orador cuando pronuncio el discurso principal en la convencion nacional democratica en Houston, Tejas, en 1928, cuando Al Smith fue nombrado para la presidencia.

Se Expulsara..

(Continuación de la página 1)

de comprobar si la carta era para el consul japones verdaderamente, lo entregó al mensajero del consulado japones.

Cuando las cartas llegaron al consulado japones fueron abiertas por M. Iragawa de la oficina y alli se dió cuenta del error. Entonces la carta fué devuelta a la oficina de correos.

La carta concluye que los empleados responsables de la irregularidad seran separados del servicio.

Sepultan Viva A...

(Continuación de la página 1)

Frutoso Rondez y P. Dorian. Fueron acusados de secuestrar a Teotio Perito y A. Paralez, en un esfuerzo de obligarles a revelar el paradero de la esposa blanca de Frutoso Rondez.

Sepultada con un hijo en las entrañas

En Martinez, el fiscal de distrito Hoey dijo que Leon Kantinello, de 40 años de edad, capataz de un campamento de la isla de Jersey, era el alegado jefe del culto y confesó que la mujer había sido sepultada viva. Se dice que este culto tiene numerosos creyentes.

A la luz de antorchas, según informan los investigadores, la mujer de 26 años que estaba por ser madre, fué arrojada a una fosa en la noche del 19 de noviembre del año pasado. Con palas, se cubrió de tierra después el cuerpo viviente.

Condenada a morir por las de su sexo

Con anterioridad, la Sra. Navarro había comparecido en una reunión del culto, conocido por "Kalayaan Maria Clara". La reunión se celebró en el Salón de los Hombres Rojos en Stockton. La Sra. Navarro fué acusada ante la asamblea de infidelidad a su marido enfermo. Este, que murió poco después, estaba dispuesto a perdonar a su esposa pero las mujeres que eran miembros de la agrupación demandaron la muerte de la acusada, según los informes obtenidos.

Rito de muerte a la luz de antorchas

Las autoridades dicen que la Sra. Navarro fué atada y amordazada y llevada en automóvil a la isla de Jersey donde dos obreros filipinos fueron despertados para cavar la fosa.

Mientras los hombres que pertenecían al culto encendían antorchas, las mujeres empujaron a la Sra. Navarro a la fosa, arrojando a su rostro un bolso que contenía $130.00 y que, según acusaciones, habia robado del hermano de su esposo.

"Es justicia; ella fué infiel", dice

El sheriff Veale pone en boca del jefe Kantinello estas palabras: "Era justicia; nuestra justicia. Fué una esposa infiel".

El primer relato sobre este asesinato fué hecho a las autoridades por Pablo Busbriuante (Bustamante?) un filipino que había reñido con el jefe de la organización. Los sepultureros improvisados, Eustaquio Cadog y Espiridion Kang, enseñaron donde estaba la fosa.

"Lo menos siete u ocho cargos de asesinato se presentarán", dijo Hoey este día. Agregó que pediría al gran jurado que incoara una querella contra todos los relacionados en los ritos de la muerte.

Los que están encarcelados en Martinez son Kantinello y su esposa, Cadog y Kang, A. Santillan y su mujer, Sra. de Rufino Mapas y Sra. Alberta de Asta.

Creen que es "cuestión de familia"

Los Angeles, California, 3 de abril. —Una investigación del denunciado culto de filipinos acusados de haber enterrado viva a una mujer en la California Central será llevada a cabo por Hilario C. Moncado, presidente de la Federación Filipina de America que partió hoy para San Francisco.

Adam Darkum, secretario de la Federación dijo que en sus 24 años de asociación con los filipinos nunca había oído de semejantes ceremonias de muerte tal como alegan que se ha celebrado.

"Varias sociedades religiosas y fanáticas florecen en ciertas regiones de Filipinas pero no hay ninguna ceremonia de 'enterrar vivo'' en ninguna de ellas. La tragedia en la California Central debe ser una cuestión de familia".

Quezon Esta...

(Continuación de la página 1)

diogramas cursados al "Conte Verde" con fecha 29 del próximo mes pasado inclusive no han sido recibidos y, por tanto, contestados por el presidente Quezon. La estación radio-difusora de Manila hace constar que se ha dado curso a todos los radiogramas dirigidos al distinguido viajero.

Se ignora, consiguientemente, el sitio donde está hoy el barco a bordo del cual viaja el presidente Quezon con los miembros de su familia y la Misión Mixta. A juzgar por despachos anteriores, se presume que el "Conte Verde", deberá estar hoy en Suez, si es que no en pleno Mediterráneo con rumbo a Brindisi donde es esperado hacia el 6 del actual. En cambio de la Comisión Legislativa que preside el representante Boncan y está hoy de recorrida por puertos ciudades del Extremo Oriente se ha recibido este despacho cablegráfico, fechado ayer, 3 de abril. Dice:

"Secretaría del speaker,
"Manila.

"Se ha tributado una recepción cordial a la Comisión Legislativa por el Alcalde Wutechen, los representantes de los ministerios de Negocios Exteriores, Industria, Comercio, Comercio Extranjero, la Prensa, la Unión Panpacifica, el Comisionado Comercial Americano. Boncan, Romero y el director Ho hablaron en el banquete enfatizando la necesidad de extender las relaciones comerciales.—**Nieva**, secretario ejecutivo".

La celebración de una sesión conjunta del senado y cámara de representantes para rechazar la medida Hare-Hawes-Cutting es el plan que hoy, según informes, se está madurando en los altos consejos de la legislatura filipina.

Antes de dar este paso sin embargo sus iniciadores se proponen informar de ello al presidente Quezon cuando llegue a París y después de su conferencia con el senador Osmeña. En caso de que el presidente Quezon no encuentre alguna objeción la sesión conjunta se celebrará.

Se alega que el rechazamiento de la ley dará fin a las disensiones entre los legisladores y los caudillos del partido en provincias. Después de todo, muchos miembros de la legislatura dicen que la misma ley Hare-Hawes-Cutting dispone que la legislatura puede actuar sobre la medida.

Si se da este paso, sin embargo, los observadores políticos creen que la división en el partido nacionalista será más grave y los que abogan por la medida se verán forzados a dejar el partido.

En su declaración ayer el speaker Paredes dió a entender que "cuando la plataforma del partido se enmiende o si el partido se reorganiza, la medida será considerada y los que están en favor de una plataforma revisada y la reorganización del partido pueden quedarse y los opuestos pueden separarse del partido".

La organización de la liga a favor de la medida Hawes-Cutting es el comienzo de la formación de un nuevo partido según la opinión de prominentes miembros del comité ejecutivo del partido nacionalista en una reunión celebrada ayer en el despacho del speaker Paredes. Entre los presentes estaban los representantes Diokno, Kapunan, Millar, Ozamis, Festín, Oppus, Yulo, Vera y Zulueta.

El representante Vera, uno de los miembros de la nueva liga defendió a los organizadores de la liga e insistió en que fueron los caudillos del partido nacionalista los primeros en hacer campaña contra la medida.

El speaker Paredes explicó que el partido nacionalista como un todo no ha definido todavia su opinión sobre la medida y acusó al senador Aquino de provocar la división del partido, formando una liga.

Pond Vuela A...

(Continuación de la página 1)

press, Mr. H. B. Pond, presidente y gerente de la Pacific Commercial Co. Otros pasajeros que salieron para Iloilo a bordo del mismo avion esta tarde son el P. Eliseo Rodriguez, el P. Carlos de la Calle y los Sres. M. Bergman, Fernando Lopez y otro pasajero mas.

Llegaron a Manila esta mañana a bordo del "Stinson" procedentes de Iloilo, los Sres. Victor Hensen, J. M. Happman, Santos Belo, Clare Jensen y J. L. Voute.

Yendo en un aeroplano, el Ilmo. Sr. Obispo auxiliar de Manila Mons. Guillermo Finnemann, salió a primeras horas de esta mañana con rumbo a Baguio en disfrute de varios dias de vacaciones.

A su vuelta de Baguio, Mons. Finnemann pasara a residir en Grace Park en un nuevo edificio de concreto recien terminado. Hasta ahora Mons. Finnemann ha estado residiendo en el edificio del Colegio de Tiples de la Catedral de Manila en la calle General Luna, Intramuros.

SUPUESTAS ANOMALIAS EN TAGIIG DENUNCIADAS

Alegada parcialidad en la administración de justicia revelada

Enfermo, al parecer atacado por la peste blanca, y quejandose de un caso de robo de cañas de que ha sido victima desde el mes de enero, un vecino de Tagiig, Rizal, se ha acercado a esta redacción para relatar lo que el considera una triste historia de la administración de justicia en la provincia de Rizal, acompañado por un vecino, un español de larga residencia en el pais.

El reclamante que se llama Pablo Jose cuenta que seis individuos fueron señalados por el como autores de un robo de cañas de su propiedad, pero a pesar de todas las investigaciones que se han hecho por las autoridades del pueblo y de la constabularia hasta ahora no se ha hecho nada, para llevar el asunto a los tribunales.

Un vecino del reclamante, llamado Inocencio Rubal, dice que él tuvo lios por atestiguar en favor de la alegada victima del robo y llegó al extremo de estar recluido en la carcel por una acusación. Dice que lo que está pasando en Tagiig es una anomalia.

Una Cuota De...

(Continuación de la página 1)

850,000 si la ley Hawes es aceptada

Sin embargo, la cantidad anterior está fijada por la ley actual que concede la independencia a las Islas, para regir durante los primeros cinco años de los diez del período de transición, si los filipinos aceptan la ley.

Los productores y representantes aquí y en Nueva York creen que el plan de cuotas será adoptado casi con certeza como una medida de rehabilitar los precios del azúcar y evitar una producción excesiva por productores domésticos y cubanos.

Diferentes límites que se impondrán

En virtud de este plan, según su presente forma preliminar, la producción de azúcar de remolacha de Estados Unidos se limitaria a 1,100,000 toneladas; la caña de azucar de Louisiana, a 200,000; Puerto Rico, a 850,000; importaciones cubanas, a 2,000,000 de toneladas, mientras la producción miscelánea de otras partes se limitaría a 100,000 toneladas.

Las importaciones cubanas continuarían sujetas a una tarifa preferente, pero las importaciones de territorios y posesiones americanos continuarían libres de arancel dentro de las cuotas asignadas a ellos. Todas las sumas totales, excepto para Cuba, representan aproximadamente la presente producción anual.

Informe de una comisión esperado

Si Filipinas acepta la ley de independencia, su cuota ya sería de 850,000 toneladas por los primeros cinco años. De otro modo, los que se interesan en el plan creen que la cuota filipina sería fijada a base de la producción de los últimos cuatro años, un promedio más próximo a 500,000 toneladas que a 850,000.

Entretanto, el informe de la comisión arancelaria después de su investigación de un año sobre el costo y otros factores de la producción en el campo doméstico y también en Hawaii, Cuba, Filipinas y Puerto Rico, es esperado como base para alguna acción del gobierno.

Se cree probable que la comisión publicará un informe suplementario sobre restricciones y cuotas que será enviado al presidente Roosevelt, como base para una posible alteración de los presentes derechos de importación y de otra acción legislativa.

Nueva Orden...

(Continuación de la página 1)

La reanudación del boicoteo que paralizó las actividades comerciales de los judios es generalmente considerado poco probable por más que se lanzó una amenaza que será reanudado a las 10:00 a. m. del miércoles a menos que la "propaganda de atrocidades" en el extranjero sea cesada. Los caudillos nazis indicaron que el boicoteo realizó el anunciado propósito de dar fin en el extranjero a las noticias de persecución de los judios.

Fracasa El Plan...

(Continuación de la página 1)

que acaba de recorrer 18 provincias, observando los resultados de la politica implantada por el exgobernador Roosevelt para la celebración de clases en las escuelas del gobierno.

Los maestros, dice, no pueden enseñar en tres horas lo que antes se enseñaba en seis horas, y los alumnos no pueden aprender en tres horas lo que antes llegaban a hacerlo en seis horas, y se quedan flojos en el estudio, con muy raras excepciones. Muchos, añade, se estropean, haciendo esfuerzos mayores que su alcance mental.

Si se sigue la practica, informa Mr. Mocormick, y dura diez años, Filipinas se despertará arrepentida de semejante politica. Recomendará que para el proximo curso escolar se siga la antigua politica de celebrar dos sesiones al dia en las escuelas.

En Agusan Mr. Mocormick ha encontrado un estado de cosas envidiable. Dice que los estudiantes manobos son muy industriosos, y mientras estudian no dejan de cultivar terrenos, y asi se mantienen por si mismos, sin necesidad de depender de nadie para todo lo que necesitan. Si esto, declara, pueden hacer los estudiantes de Luzon y otras partes del pais, Filipinas sería una nación prospera.

Primero en sugerir el plan de nuevas cuotas de azucar

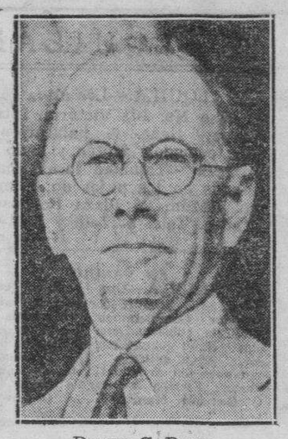

DANIEL C. ROPER,
Secretario de comercio que fué el primero en sugerir el plan sobre cuotas del azúcar y se cree que apoya activamente el actual movimiento.

La Camara Pide Que No Se Discuta La Medida Sobre Cemento

La camara de comercio de las Islas Filipinas pide a la junta que se deje sobre la mesa el proyecto de ordenanza que trata de exigir a los dueños de camiones dedicados a la transportacion de cemento y otras cosas, que los mantengan cubiertos. La camara alega que el proyecto no es una necesidad y que el cemento se coloca en barriles y no hay ningun peligro para la salud pública.

Otro Permiso Para La Operación De Taxis En Visayas

La Comisión de Servicios Publicos ha concedido otro permiso mas para la operacion de taxis, esta vez a la Visayan Rapid Transit Company que inaugurará muy pronto su servicio en la provincia de Negros Occidental, principalmente en los pueblos de Bacolod, Talisay, Silay y otros mas cercanos a estos.

La solicitud presentada por dicha compañia encontro la oposicion de varias compañias de transporte establecidas en dicha provincia pero en vista de que las mismas no pudieron probar que el servicio de taxis les perjudicaria la comision aprobo la solicitud. Los nuevos taxis que operarán alla seran de la marca "Ford" de cinco pasajeros y cobraran tarifas parecidas a las que se cobran en Manila.

Corporación De Los Herederos Del Doctor Mercado Registrada Hoy

Con un capital de un millon de pesos en acciones, se formó una corporacion de los herederos del Dr. E. Mercado.

Los incorporadores son sus tres hijos, Jose, Ramon y Mercedes Mercado, y Juan Carrion y Delfin Santos Ocampo.

Medio millon de pesos ya están suscritos en la nueva corporación segun consta en los papeles de registro.

Viejo Victima..

(Continuación de la página 1)

retro con las siguientes condiciones:

El plazo para el retracto se fija en un año; todos los frutos pendientes que tenga el cocal y al tiempo del retracto, serán del comprador que tendrá también derecho a ser pagado por las mejoras que haga en la propiedad; el otorgamiento de la escritura equivale a la entrega real del cocal con todas las mejoras; el comprador toma posesión del cocal vendido y él será quien cosechará todos los productos que de la propiedad durante todo el tiempo del retracto; el vendedor se obliga a pagar todas las contribuciones que pesan o pudieran pesar sobre la propiedad durante el plazo de retracto; si pasado el plazo del retracto, el vendedor no hiciere uso de su derecho de retraer el cocal vendido, esta venta quedará definitiva, absoluta y consumada; queda asimismo pactado que el comprador es el dueño absoluto del cocal vendido con todas sus mejoras.

En su carta al gobernador general, la supuesta víctima también alega que, sin su consentimiento, y a petición del denunciado, se redujo el valor amillarado de su propiedad de ₱8,360 a ₱3,420. El denunciante dice que ya cuenta 78 años de edad, es viudo y no tiene hijos y no sabe cómo se va a arreglar para sostenerse por el resto de sus días.

Riña General..

(Continuación de la página 1)

Para evitar otros encuentros que pudieran causar mas graves consecuencias han sido destinados, hasta nuevo aviso, soldados de la constabularia en lugares donde hay muchos pasajeros y acuden numerosos autos para recogerlos.

Matones Bien...

(Continuación de la página 1)

traicion son los elementos mas esenciales.

Otro "modus-vivendi" de estos grupos de matones es la agresion de las personas señaladas por alguien que les paga, o que no siguen las reglas establecidas dentro del grupo.

Un funcionario de la policia ha admitido que el peligro que ofrecen estos matones es real, y que a menos que la policia active su campaña desde ahora el mal ira arraigandose hasta que llegue el momento en que sera dificil eliminarlo. Muchas personas tienen esta tendencia y la falta de trabajo debido a la crisis reinante hace mas faciles los planes de cualquier malintencionado que desee vivir a costa de golpes y de amenazas.

UNA PROHIBICION DECLARADA LEGAL

La junta puede prohibir la venta de periódicos por niñas menores

La junta municipal esta facultada a aprobar una ordenanza prohibiendo a las niñas menores de 18 años a dedicarse al oficio de vender periodicos, billetes de tranvia ,etc., en las calles y otros sitios publicos de acuerdo con una opinión enviada este dia por el fiscal interino de la ciudad Rodas al alcalde de Manila.

El alcalde habia recomendado una ordenanza en este sentido a la junta municipal y para decidir la legalidad de la propuesta medida, se endoso el caso a la fiscalia de la ciudad.

En su opinión, el fiscal Rodas dice lo siguiente:

"El que suscribe concuerda plenamente con las declaraciones antecedentes. Tambien cree que esta propuesta ordenanza esta en armonia con las disposiciones de las ordenanzas revisadas que tienden a dar protección a las mujeres y niños, porque en principio esta en consonancia con las legislaciones que prohiben la venta de periodicos por niños durante las horas de escuela: la prohibición de la presencia de mujeres o niños en una cantina por mas de cinco minutos, o el facilitarles bebida alli; y la prohibición del empleo de criadas en una cantina o sitio donde se venden licores intoxicantes; todas las cuales han sido declaradas validas y constitucionales. De acuerdo con las autoridades no es necesario que el peligro a la moral y al bienestar de los menores este presente o inminente para sostener la validez de una medida que tiende a su protección. Es suficiente que, a juicio de la autoridad legislativa, la medida tienda a alejarles contra un peligro probable o seguro para su saludo o su moral."

Pena De Muerte Para Un Filipino Juramentado Pedida

(De la "Associated Press")

Seattle, 3 de abril.—La vista de Marcelino Julian, el filipino que se juramento matando a seis personas en el dia de Accion de Gracias el año pasado ha comenzado. La acusacion demanda la pena de muerte. La defensa ha dado a entender que basara sus argumentos en la alegacion de demencia.

Las Pastillas Falsas De Santonina Se Buscaran Por Todo Filipinas

Dos altos funcionarios del buró de suministros han sido designados para trazar el paradero de todas las pastillas vendidas al gobierno como pastillas de calomel y santonina para recoger las botellas que lleven la etiqueta de la partida cuestionada para utilizarlas como pruebas en la accion judicial contra los responsables de dicha anomalia, segun se ha sabido esta mañana.

Esta investigacion llevará a los investigadores a una busqueda que se extenderá a todo el archipielago. Las oficinas de sanidad y del buró de ciencias estan preparando una lista de todos los ramales a donde fueron enviadas partes de la partida de fraudulentas pastillas de calomel y santonina.

Arcadio Laperal Sera Enviado a Hongkong Para Traer a J. Besa

El letrado y oficial mayor de la Policia Secreta, Sr. Arcadio Laperal, ha sido seleccionado por el jefe del Servicio Secreto, Coronel Dominguez, y el Fiscal Rodas, de la Fiscalia de la ciudad, para irse a Hongkong, y encargarse de la extradición de Joseph Besa, alias Teotimo el estafador que consiguió escaparse a dicha colonia despues de haber sido condenado a varios años de prisión por estafa.

No se sabe exactamente cuando saldrá el Sr. Laperal, pero se tiene entendido que procurará salir de aqui a algunos dias en uno de los barcos que zarpe de este puerto para Hongkong.

Decidiran Donde Sera Establecido El Gobierno De Leyte

Entre el secretario Sison del Interior y Trabajo, se ha convenido hoy la celebracion de un plebiscito en Casayar, Leyte, para decidir donde habia de establecerse en definitiva, el gobierno del municipio. Para tal fin, se ha señalado el 7 del actual, Viernes de Dolores, con el Sr. Desiderio, oficial del Departamento del Interior y Trabajo, designado para presidir el acto plebiscitario.

Once Presos a La Vez Piden Su Libertad

Un total de once presos recluidos en Bilibid por diferentes delitos han presentado esta mañana una solicitud de habeas corpus, acogiendose a las disposiciones del nuevo codigo penal revisado. Los que han presentado solicitud esta mañana son Elias Austria, Dee Pua, Santiago Castañeda, Marcelino Barero, Gregoria Padua, Bernardo Argente, Felipe Cirujida, Aniceto Mordina, Simon Estenes, Cirilo Alafriz y Pedro Garcia.

El Precio Del Abaca Sufre Una Reducción

Otra nueva baja en los precios del abaca se registro este dia, cuando algunas variedades se cotizaron con veinticinco centimos menos este dia, segun se llego a saber en la oficina de comercio.

El azucar subio cinco centimos mas por pico.

Cuatro Secuaces del Moro Imman Saccam Se Rinden

Uno de ellos, es el hijo del jefe rebelde.—Plan de utilizar a éste como testigo de cargo

Cuatro moros criminales, seguidores de Imman Saccam, quienes tomaron parte en el ataque traicionero contra el teniente Vicente Alagar y sus soldados el 9 de octubre del año pasado, se han presentado voluntariamente ante el capitan Leon Angeles, comandante provincial de la Constabularia en Jolo, ayer, de acuerdo con un telegrama recibido ayer tarde por la jefatura de la Constabularia del capitan mencionado.

Los que se han entregado son el hijo de Imman Saccam, llamado Juna, Iman Tantali Asam Nudin y Nudin. Los moros entregaron tambien dos de los rifles arrebatados de los sodados muertos en Tayungan El capitan Leon Angeles, poco despues de la rendición, acompañó a los moros criminales ante el gobernador Spiller. Hubo una larga conferencia pero lo que se trato en ella no trascendió a la publicidad.

Es de presumir, sin embargo, que la conferencia versó sobre el plan de utilizar al hijo de Imman Saccam, Juna, para que su padre decida rendirse, pues es el unico que hasta ahora se aferra a su determinación de no presentarse ante las autoridades.

Segun los informes de la constabularia de Jolo, hasta hace poco Saccam solo tenia a 8 seguidores, pero con la rendición de los cuatro, solo le quedarán cuatro o menos todavia, con cuatro rifles de la Constabularia.

El General Bowers, de la Constabularia y el Secretario del Interior y Trabajo, Sr. Teofilo Sison, son de opiniones de que esta rendición de los seguidores de Saccam significa la pronta rendición de los otros moros que aun quedan.

Tambien se cree que la rendición de estos se debe principalmente al deseo del Secretario Sison de terminar con el bandidaje en la Morolandia utilizando todos los medios posibles y al alcance de la Constabularia.

Varios libros y dos microscopios robados

Un robo de dos microscopios y varios libros que importan centenares de pesos, se ha cometido en la High School de Sta. Cruz, Laguna, en la semana pasada, segun informe recibido por correo este dia en la oficina central de la constabularia.

Los ladrones rompieron de un golpe una ventana de cristal, para tener acceso a la biblioteca, y no dejaron rastros que puedan ser utilizados para descubrirles. Un sospechoso ha sido sometido a interrogatorio pero hasta ahora nada en claro se ha podido sacar.

La policia y la constabularia de Laguna esta haciendo pesquisas.

Aguinaldo No Se Decide A Partir Y Reune Otra Asamblea

Hasta que no se celebre una asamblea general extraordinaria de los Veteranos de la Revolución nada definitivo se sabrá sobre la marcha del general Emilio Aguinaldo a los Estados Unidos.

Esta es la declaracion fidedigna de personas cerca del general Aguinaldo hecha con motivo de las diversas informaciones sobre la marcha del general Aguinaldo.

En la asamblea general ordinaria de este año celebrada en el Olympic Stadium en febrero pasado, el general Aguinaldo en su discurso anuncio que despues de un estudio de la ley Hawes-Cutting se convocaría una asamblea extraordinaria a fin de que la Asociación de Veteranos pudiera expresar ya su opinión sobre la medida. El mes pasado con motivo de la asamblea provincial de Cavite y su cumpleaños, el general Aguinaldo reiteró en su discurso que se celebraría una asamblea general extraordinaria para tratar de la medida y tambien de su marcha a Estados Unidos a invitación de caudillos políticos opuestos a la medida.

Esta mañana el capitán Mariano Ramos inspector provincial de los Veteranos de Bulacán, redacto ya la circular convocando a los veteranos de Bulacán a una convención provincial que se celebrará a las 9 de la mañana del 15 del actual en los jardines de la escuela publica del barrio de Santa Barbara, Baliuag, Bulacán. Después de la comida del mediodía, se constituirá un nuevo departamento en dicho barrio habiendo sido invitado para ello el general Emilio Aguinaldo.

Un Programa De Construcción Es El Objeto Del Viaje De Alas

Trazar un programa de construcción de carreteras y puentes en las provincias de acuerdo con su importancia y los beneficios que pueden reportar al mayor número de personas es el objetivo principal del viaje de inspección que emprenderá el secretario Antonio de las Alas del departamento de obras públicas y comunicaciones el 17 de este mes por varias provincias del sur en compañia de los demas secretarios de departamento, segun nos ha informado esta mañana.

El secretario Alas ha pedido de las juntas provinciales de cada provincia, de los ingenieros de distrito, del director de obras publicas y de los legisladores de cada provincia sus recomendaciones sobre los caminos que quieren ver terminados en sus respectivas provincias. La lista de estas propuestas construcciones se llevará consigo el secretario Alas en su viaje al sur y estudiará sobre el mismo terreno la importancia de cada proyecto.

"En la preparación de este programa de construcción de carreteras," decia esta mañana el secretario Alas, "la politica que seguira el departamento es dar preferencia a aquellos caminos inter-provinciales e inter-municipales segun sea su importancia. Tambien se dara la debida atención a los caminos vecinales."

Francia Se Opone Al Directorio De 4 Potencias De Mussolini

(De la "Associated Press")

Paris, 3 de abril.—La idea de un directorio de "Cuatro potencias" para la paz de Europa, propuesto por el premier Mussolini de Italia ha sido denotada, segun se informo en los circulos gubernamentales franceses, despues de una sesion de tres horas del gabinete.

El gobierno del premier Edouard Daladier anuncio que estaba preparando una respuesta a las proposiciones de Italia y de la Gran Bretaña que vislumbraban a Francia y a Alemania como las otras dos potencias directrices diciendo que el programa de Mussolini tendrá que ser materialmente alterado.

Paris, 3 de abril.—Despues de una reunión del gabinete que duró tres horas se ha declarado en circulos del gobierno este día que Francia se opondrá al directorio del "Big Four" tal como fue propuesto en el proyecto de paz de Mussolini. Se tiene entendido que se está preparando un memorandum estableciendo la actitud francesa en la proposición oponiendose tambien a cualquier mencion a la revisión de tratados.

Opinando Sobre la Crisis y las Puerilidades Mentales

Por CARL SANDBURG

Poeta y Escritor; autor de varios libros; considerado como uno de los mejores elementos del liberalismo norte-americano
De la North American Newspaper Alliance Inc.
Exclusivo para La Vanguardia

Por CARL SANDBURG

Ezra Pound dice que la depresión no ha hecho más que hacer acto de presencia; que todavía no hemos empezado casi a sentirla; que lo malo está todavía por venir.

Albert Wiggin, del Chase National Bank, dice que las depresiones se repiten regularmente para corregir abusos.

Melvyn Traylor, banquero de Chicago, dice que las transacciones de bolsa y el exceso de capitalizacion son factores que contribuyen inevitablemente a crear un panico.

Oscar Ameringer dice que cinco mil millones de dolares en bonos, "Liberty" del gobierno norteamericano, harian subir los precios automaticamente y crearian puestos para el ejercito de desocupados, como occurio durante la guerra.

Garet Garrtee dice que si vamos a tener periodo de excesiva prosperidad tendremos que conformarnos tambien con periodos de excesiva miseria.

George Horace Lorimer dice que entrelazada con cada crisis economica viene una plaga de remedios y panaceas.

Babson e Irving Fisher, los profetas de la bolsa, nos dicen que si viene aquello vendra esto y si no viene esto vendra aquello.

Henry Ford dice que una plaga de banqueros infantiles y "racketeers"—bandoleros — financieros han embaucado a un publico compuesto de un grupo demasiado subido de papanatas.

Stuart Chase y George Soule siguen argumentando sobre la necesidad de una sociedad planeada, mientras que Edmundo Wilson dice que una lógica cruel y despiadada señala el camino hacia el comunismo.

Guizot, historiador famoso, dijo en uno de sus libros que la característica saliente de la civilización es la "diversidad de OPINIONES.

CONFLICTO ENTRE DOS BUROS POR UNA OBRA

Obras Públicas desatiende una petición de Terrenos, alegando que no tiene fondos

El sistema de regadio de Naic, Cavite es ahora la causa de un conflicto entre la oficina de Obras Publicas y la oficina de terrenos, segun hemos sabido esta mañana, en relacion con algunos pagos de derechos de regadio que hasta ahora no han podido ser cobrados y que ascienden a varios miles de pesos.

Parece ser que la oficina de Obras Publicas se encargo de construir el sistema de regadio en dicho lugar pero luego por convenio mutuo se decidio que la oficina de terrenos se encargaria de la administracion de dicho sistema de regadio y por lo tanto de cobrar a los beneficiados en el mismo los derechos correspondientes. Ocurre ahora, sin embargo, que en vista de que muchos no han pagado desde el año pasado sus correspondientes derechos, la oficina de Terrenos pide hoy a Obras Publicas presente una accion legal contra los morosos. La oficina de obras publicas por su parte alega que no tiene dinero para ello y que ademas el sufragar los gastos de juzgado le toca a la oficina de terrenos puesto que ella es la que ha salido beneficiada con el sistema de regadio.

Se tiene entendido que la oficina de terrenos tampoco podra hacer gastos de esta indole en vista de que este año se hacia el budget de la oficina la consignacion de dinero que se hacia anteriormente para gastos de litigio.

El asunto ha sido referido a la auditoria insular para que esta decida la cuestion.

Plan De $2,000,000,000 Para Socorro Agricola Propone Roosevelt

(De la "Associated Press")

Washington, 3 de abril.—Una medida para el socorro agricola, un plan de $2,000,000,000 para reducir la carga de la hipoteca sobre la agricultura, se ha puesto ante el congreso este dia por el presidente Roosevelt y los legisladores se movieron inmediatamente para promulgarla.

El mensaje del presidente abogaba por un plan de expedir bonos de cuatro por ciento por los bancos de terreno federal para ser usados para el cambio de hipotecas pendientes o hacer nuevos prestamos.

El comite de agricultura del senado acaba de aprobar un informe al senado sobre el bill para elevar los precios de productos agricolas, de la administracion, aprobado por la camara hace una semana, y ha decidido estudiar el proyecto mañana y someter un informe sobre ambas medidas en o antes de la noche de mañana.

Obreros Retirados Del Gobierno Victimas De Embaucadores

Algunos abogados o personas que se hacen pasar por abogados han aparecido estos ultimos dias en las oficinas del gobierno, embaucando a empleados pobres y obligados a retirarse del servicio segun la nueva ley de gratificación diciendoles que no podran cobrar el dinero que les corresponde por los muchos y dificiles requisitos que se requieren a menos que obtengan los servicios de un abogado. Por estos servicios pagaran de 20 o al 25 por ciento de la cantidad que tienen que cobrar.

El director Tomas Confesor de la oficina de comercio, reuniendo en su despacho a los obreros de los barcos de la misma oficina que tendran que dejar el servicio, les aconsejo al mediodia de hoy que no presten oidos a esta clase de consejos, y al mismo tiempo les advirtio que cualquiera duda que tengan deberian a acudir a los funcionarios del gobierno, donde no se les cobraria nada por ello.

LIBERTADO

Vicente Laureola, de 16 años, de edad, que ha quedado incluido en una riña entre un cochero y un vendedor de ice-drop, recientemente, no esta acusado como se publico, de un intento de robo. Las investigaciones hechas por la fiscalia despues de la riña no han demostrado nada en contra del niño, quien fue puesto por tanto en libertad.

Plan De...

(Continuación de la página 1)

Junta Nacional de Fomento más de ₱1,000,000 que no hacen nada más que estar depositados. Dicha Junta se habia organizado y capitalizado precisamente para fomentar los recursos económicos del país y, sin embargo, observa el secretario Singson Encarnación, tiene, al presente, unos fondos que bien pudieran servir para alentar y promover, mediante subvenciones razonables, empresas industriales, agrícolas y comerciales.

En productos alimenticios—agregaba—como confites, pescados en conserva, leche, harina de arroz, hay un campo de actividades inmenso y con promesas de lucro. Yo creo que urge movilizar los elementos interesados en estos productos para encaminarlos a aprovecharse de los recursos industriales o comerciales que tienen al alcance de sus manos. Pudiendo hacerlo en casa ¿cómo es que esperan que lo hagan desde fuera?

M.E.C.D. 2016

ANUNCIOS LA VANGUARDIA CLASIFICADOS

FINCAS

GANGAS EN TERRENO

₱4.00 el m. c.—Lote de 181 m. c. en la Calle P. Villa, cerca del mercado, iglesia y escuelas. Pagadero en 10 años, sin anticipo a razon de ₱9.17 mensuales.

₱3.50 el m. c.—Lote de 225 m. c. Calle Josefa. Pagadero en 10 años, sin anticipo, a razon de ₱9.97 mensuales.

₱2.00 el m. c.—Lote de 1,124 m. c. frente a la Calle Valencia, y detras colinda con un riachuelo de agua cristalina. Pagadero sin anticipo a razon de ₱22.81 mensuales.

Nota:—Todos estos lotes cuentan con las conveniencias de la ciudad de Manila, como tuberias de agua, luz electrica, gas, telefono, transportacion de la Meralco, Pasay Transport y Halili Transit y a unos pasos del mercado. iglesia y escuelas. Se hallan enclavados en sitio alto, tranquilo, saludable. fresco.

Razon:

UNITED BROKERS CORP.
348 Echague, Manila
Telefonos: 2-21-54 o 2-23-40

FINCAS

₱6,000—Una casa de 2 pisos con solar de 373 m. c. en las calles Andalucia y Milagros. En los altos tiene sala, 3 habitaciones, comedor, cocina, y baño. En los bajos tiene un entresuelo y zaguan para garage. Se vende por ₱6,000, ₱1,500 al contado y el resto en hipoteca. C. M. Hoskins & Co., Corredores de Fincas, 185 David, Tel. 2-22-16. (444)
(4-abr.-33)

UN HOGAR AL ALCANCE DE TODOS
Para ir Pagandolo con el Dinero que Emplee en Pagar Alquileres.
Todo preparado para su Traslado
SAN JUAN HEIGHTS CO.
Free Press Bldg., 680 Rizal Ave
Tel. 2-15-01, Box 96

AUTOMOVILES

SE VENDE.—Por ausentarse su dueño, un Buick Berlina de 8 cilindros, 7 pasajeros, modelo 1931-32, en excelente estado, casi nuevo, solo ha corrido 10 mil millas, ₱2,500.00 al contado o a plazos. Informes: Carrero, Vidal & Co., Inc. Teléfono 2-11-86.
(4 abr.-33-d.a.)

SE VENDEN. — Cuatro Coches Ford, Cupe Comercial. Razón: 534 Sales, Sta. Cruz, Manila.
(24 al 4 abr.-33)

SE VENDEN. — Coches Chevrolet touring, modelo 1930, a precios tirados. Razón: Malate Garage. Tel. 5-69-66, Dakota 767.
(7-mzo.-33-d.a.)

HIPOTECAS

₱100,000.00 PARA HIPOTECAS
Tenemos disponibles ₱100,000.00 para hipotecas sobre fincas en Manila al 12% de interes al año. Seran preferidas aquellas que oscilen de ₱8,000.00 a ₱12,000.00. Razon: F. Calero & Co., Corredores de Fincas, 2.o piso El Hogar Filipino Bldg., Tel. 2-31-96.
(4-6-8-abr.-33)

MISCELANEA

SE VENDE. — Mobiliario, incluyendo muchas piezas escogidas de narra y de otras maderas preciosas. Bateria de cocina de gas y utensilios de cocina. Se pueden inspeccionar entre 10 y 12 a. m., y entre 4 y 6 p. m. 921 Calle Wright.
(3 abr.-33-h.n.a.)

MONTE DE PIEDAD Y CAJA DE AHORROS DE MANILA
Fundado en 1882
75 Plazata Goiti, Sta. Cruz
Manila
Las alhajas empeñadas o renovadas en esta Institucion durante el mes de Octubre de 1932 y las que no se han vendido en la almoneda anterior se venderán en publica subasta en la sala de almonedas el dia 10 de Abril de 1933, y los días sucesivos que sean necesarios, comenzando a las 9 de la mañana.
Manila, 1.o de Abril de 1933.
El Director Gerente,
ELIAS MARCO.
(1-3-4-abr.-33)

MISCELANEA

SE VENDE.—Un PIANO VERTICAL marca "STEINWAY & SONS" 1337 O'Donnell, Manila.
(4-abr.-33)

SE VENDEN.—Un hermoso juego americano de muebles tapizados de seda para sala, de nogal, grabado, con almohadones removibles, por ₱350.00, (costo P1,200.00). Esta es una oportunidad para obtener un mobiliario del Fifth Ave. de Nueva York a un precio de ganga. Tambien todos los otros muebles caseros se venden, por marcharse el dueño a America. Razon: 919 Calle Wright, Manila. (1 abr.-33)

SE VENDEN. — Juego de muebles para dormitorio, para comedor, sala y veranda, nevera, cocina de gas, cubiertos, cacharros, alfombras, etc. Razón: 800 Vermont.
(3-4-abr.-33)

GANGA

Por ₱500.00 se vende motor alemán, 16 caballos, trabaja con gas, con petróleo y con gasanol. Otro id., 6 caballos, por ₱200.00.

Tanduay 220, Manila.
(23-mzo.-d a.)

SE ALQUILAN

SE ALQUILA.—Los altos de la casa No. 101 Victoria, Intramuros; tiene 5 habitaciones, sala, comedor, azotea y baño de primera. También local para tiendas en los bajos de la misma. Razón: 26 Plaza Ferguson, Ermita. Tels. 5-77-65 y 6-84-05.
(4-6-8-abr.-33)

EN BAGUIO
SE ALQUILA.—Una hermosa casa, tiene 3 grandes dormitorios, sala y comedor. Completamente amueblada con anteleria, cubiertos, etc. Hermosos muebles. Baño grande con baldosines blancos. Agua caliente. Dos minutos de caminata del principal hotel de Baguio. Razon: Escriba a "Baguio House," P. O. Box 520, Manila
(4-5-abr.-33)

SE ALQUILA.—La casa de la calle Herran 1135 (altos) recien pintada y arreglada. Tiene portico, sala, tres dormitorios, comedor, cocina, baño de azulejos blancos (con su juego de bañera, inodoro y lavabo de porcelana), azotea cubierta, garage, cuarto de criados y amplio solar para jardin. Razon: BRIAS ROXAS INC., "BRIAS ROXAS BUILDING", 71 Escolta, Tel. 2-10-85, Depto. de Fincas.
(4-8-12-17-21-25-29-abr.-33)

SE ALQUILAN.—Chalets modernos en 804 Dakota y 743 Florida (Malate) y un apartment en la calle Pennsylvania 1018, con o sin muebles. Razón: Malate Garage, 767 Dakota. Teléfono 5-69-66.
(23/9-d.a.-h.n.a.)

SE ALQUILA.—Calle Nebraska 911-913-919, apartamentos amueblados o sin amueblar, con todas las conveniencias modernas, galeria, sala, comedor, dos dormitorios, cocina y baño de azulejos, con bañera, agua fria y caliente, garage, para un auto, entrada independiente para servidumbre, renta razonable, libre agua. Razon: Carlos Leaño, Tel 2-16-61
(11-mzo.-d.a.)

DEBE INTERVENIR EL GOBIERNO EN LA PRODUCCION

Restricción de la producción de caña enfatizada en un informe

En un informe del presidente a los miembros de la Asociación Azucarera de Filipinas que controla el 90% de la producción azucarera de Filipinas, se enfatiza la necesidad imperativa de restringir la producción de caña en las islas mediante la intervención del gobierno o mediante una acción legislativa.

La asociación aun cuando voluntariamente limite la producción controlada por ella, no tendrá completo éxito a menos que el gobierno intervenga.

El aumento de la producción por cada hectarea, el dominio eficaz de las enfermedades de la caña y el aumento en el consumo local de azucar constituyen los logros de la asociación en el programa de estabilización ya comenzado.

Se estan haciendo también esfuerzos para ajustar la industria y para poder llegar a la producción máxima natural de 1,500,000 toneladas metricas mediante la modificación de la medida congresional que dispone un limite sobre la exportación de azucar filipino a Estados Uiidos.

En la pasada temporada se registro una cosecha de 982,776 toneladas grandes contra las 781,539 toneladas en 1930-31 o sea un aumento de 201,237 toneladas. La producción por cada hectarea aumento de 69.70 picos en 1930-31 a 84.23 picos en 1931-32.

En vista de esto la asociación ha dejado gradalmente los trabajos de experimento en el campo dejándolos a los plantadores individuales.

LA LEGACION BRITANICA VIGILA EL AVANCE NIPON

Con aeroplanos y artilleria gruesa los japoneses se internan en el sur

(De la "Associated Press")

Tientsin, 3 de abril.—El avance japones al sur de la Gran Muralla se está extendiendo segun informes chinos que alegan que los aeroplanos japoneses estan bombardeando un extenso area que llega hasta mas alla de Haiyang a unas pocas millas al norte de Chinwangtao. Los informes chinos dicen ademas que la artilleria japonesa bombardeo pesadamente las posiciones chinas en las playas del sur del rio Shi, al sur de Shanhaikwan.

Once barcos de guerra japoneses se dice que estan patrullando las aguas entre Shanhaikwan y Chinwangtao. Los oficiales de la legacion británica en Peiping se hallan interesados en estos recientes desenvolvimientos debido a la proximidad de las minas Britanicas-Sink en Kailan al area afectada. La legacion británica ha enviado un observador a Chinwangtao para vigilar los desenvolvimientos.

UN ANCIANO CAE DE UN TREN EN LAGUNA Y MUERE

Vino ayer a Manila para unas compras.—Bajó cuando el tren estaba en marcha

Venancio Gaibilo, de 60 años de edad, residente en Mamatid, murió de resultas de su fatal caida de un tren que partia de Cabuyao, Laguna, ayer tarde.

El anciano vino a Manila ayer para hacer compras y volvió en el tren que salió de esta ciudad para Laguna ayer tarde. Al llegar el tren a la estación de Cabuyao, el anciano bajo pero volvió cuando el tren ya estaba en movimiento. Para no perderlo, se echo a correr y trató de embarcarse cogiendo el asidero del coche, pero se resbaló y cayó de cabeza al suelo.

En estado inconsciente fué conducido al Hospital Provincial de Laguna donde murió. Habia sufrido varias fracturas en el craneo.

Las autoridades de Cabuyao están investigando este caso, aunque se cree que el viejo tenía la culpa de todo.

La Meralco No Esta Dispuesta a Levantar Estaciones En Paco

La Meralco no está dispuesta a construir estaciones de autobuses cerca del puente de Paco y la interseccion de las calles Washington y Dapitan, teniendo en cuenta que hasta otras compañias que la hacen competencia se aprovechan de dichas estaciones. Esto es lo se dice en una comunicacion recibida en la junta municipal.

La administracion de la Meralco dice en la carta que la Meralco siempre procura cooperar con la ciudad, en bien de los favorecedores de la compañia, pero no hasta el extremo de dar lugar a que otras empresas rivales se aprovechen de su buena voluntad para con la ciudad. Pide por esto que se la dispense por no atender una petición de la junta sobre dichas estaciones de autobuses.

Holliday Defiende Al Gabinete Contra Criticas Sobre Retiro

(Servicio Telegrafico)
Exclusivo a La Vanguardia

Baguio, 3 de abril.—En defensa del gabinete contra las críticas sobre alegado retiro discriminatorio de empleados del gobierno bajo la ley de gratificación, el gobernador interino Holliday dijo esta mañana que el comentario adverso se debía a una mala inteligencia de las disposiciones de la ley.

El gobernador Holliday indicó que el artículo 9 de la ley expresamente dispone el retiro especial de funcionarios y empleados separados del servicio como resultado de la reorganización, y no se aplica a los retiros voluntarios provistos en la ley Osmeña.

El gobernador general interino está planeando convocar aquí una sesión del gabinete poco después de la Semana Santa. Los asuntos que se han dejado pendientes en la pasada reunión serán discutidos.

El primer acto oficial del gobernador desde su llegada aquí ha sido la firma de unas 30 patentes de homestead.

El secretario Sison del departamento del interior y trabajo declaró ayer que el retiro de los empleados físicamente sanos de su departamento está estrictamente dentro de las disposiciones de la ley de gratificación. Dijo que la ley de gratificación no es una ley de pensión y es diferente de la ley de retiro Osmeña.

Explicó que la ley de gratificación se aprobó para compensar a los empleados del gobierno que han de ser separados del servicio como resultado de la reorganización, de tal suerte que todos los retirados debido a dicha reorganización tienen derecho a los privilegios provistos en la ley.

Un General Que Estuvo En Filipinas Acaba De Fallecer

(De la "Associated Press")

Charleston, S. C., 2 de abril.—El brigadier general Golden L'Hommedieu Ruggles, retirado, notable autoridad en la ciencia de la artilleria, falleció de un ataque al corazon aqui este dia, a la edad de 64 años.

Durante su carrera en el ejercito ha sido oficial comandante del departamento de artilleria de Manila, y oficial de artilleria del departamento filipino, desde 1913 a 1915. Construyó el campo de prueba para la artilleria en Aberdeen, Md.

El general Ruggles nació en 1869 en Omaha. Era hijo del brigadier general George D. Ruggles, se graduo de la academia militar en 1900 y años mas tarde obtuvo el titulo de ingeniero electricista en la universidad de Lehigh. Fue ascendido por grados al rango de brigadier general en 1918, despues de un servicio con las fuerzas expedicionarias en Francia, habiendose hecho permanente el rango en 1923. Se retiró del servicio hace seis años.

Despues de dejar Filipinas en 1915, el general Ruggles fue oficial comandante de los campos de prueba de Sandy Hook y fue entonces durante la guerra jefe de inspectores del departamento de ordenanza del ejercito. Mas tarde fue jefe auxiliar de artilleria.

Londinenses Entrenados Para Resistir Ataques de Gas

Una protección contra posibles ataques de gas en el futuro, se enseña a miles de hombres y mujeres voluntarios en toda Inglaterra. Un grupo de londinenses, miembros de la Brigada de Ambulancia de San Juan, se ven con sus mascaras contra gases, con motivo de una inspección.

El Everest Es...

(Continuación de la página 1)

cieron en otras ocasiones pero esta es la primera vez que el monte Everest, que se eleva a 29,121 piés sobre el nivel del mar, ha sido conquistado. La expedición aérea fué capitalizada por Lady Houston, conocida en Inglaterra por la "Dama Fortuna" debido a sus obras de beneficencia.

Mientras tanto, otra expedición se está disponiendo a partir para intentar la conquista del monte por tierra. La expedición está encabezada por Hugh Ruttledge, un oficial retirado del servicio civil de la India. Fué formado por un comité conjunto de la Real Sociedad Geográfica y el Club Alpino.

La expedición terrestre está compuesta de 14 miembros incluyendo a L. R. Wager un miembro de la expedición de las rutas árticas aérea de 1930-1931 y Thomas A. Brocklebank que fué miembro del equipo de remeros que llevó a la victoria a la universidad de Cambridge por el tercer año sucesivo en 1931.

Infructuosos intentos de escalar el monarca de las montañas fueron realizados en 1921, 1922, 1924 y dos expedicionarios, Mallory e Irvine, nunca volvieron.

El campamento-base de 12 millas, al norte del Everest, se halla a la altura del Mont Blanc en los Alpes. Otros tres campamentos han sido establecidos, el tercero a 21,000 piés mientras que el intento final de conquistar la cumbre se hará desde un campamento provisional de 27,300 piés.

Toda clase de equipos especiales han sido diseñados y es posible que se utilice el oxigeno para la ascensión de los últimos 1,000 piés.

Acción Pendiente...

(Continuación de la página 1)

encargó de la investigación y exigió al *detective* Barcenas que escribiera un informe sobre lo que iba a decir ante el juzgado. Barcenas dijo que declararía que en la noche de autos, en que, según la querella, Mandap y otro matón agredieron y robaron a Roberto Dizon, chofer de taxi del "Malate Garage", Mandap y él (Barcenas) durmieron juntos en un lankape y no se despertaron sino a la media noche porque algunos vecinos armaron escándalo. Después volvieron a dormir para no despertar ya sino al dia siguiente. Con esto, Barcenas estableció una defensa de coartada a favor de Mandap.

El coronel Dominguez, comentando este informe, manifestó que aún cuando fuese cierto lo que Barcenas declara, con todo, por el hecho de que es amigo de un matón de malos antecedentes, tomará acción contra él.

Después de un largo y acalorado debate entre los acusadores y los defensores de los dos matones Martin Mandap y Eladio Reyes, ante el Juzgado de Paz de Caloocan, en la vista preliminar ayer tarde, el juez de Paz Sofronio Abrera señaló la vista a fondo de la causa el día 19 y 20 del actual, para elevar después la causa al juzgado de primera instancia de Rizal.

El teniente Licerio Lapus, de la División de Inteligencia de la Constabularia, fué el primero en ocupar el banquillo testifical relatando todo lo que encontró durante la investigación del caso. Después siguió en el banquillo el *detective* Barcenas que defendió a Mandap estableciendo la coartada.

Según lo relatado por los testigos de la acusación, en la noche del 9 de marzo, el coche que guiaba Roberto Dizon fué llamado por dos sujetos frente a un cabaret para hacerse conducir a Novaliches. En el camino, uno de los pasajeros cogió al chofer por el cogote, mientras que el otro le pegaba en la cabeza. El chofer perdió el sentido y los acusados, según los testigos, le arrojaron fuera del coche, abandonándole en medio del camino. Después se apoderaron de los ingresos del taxi que ascendian a ₱12.50.

El chofer Dizon identificó a los dos matones y poco después Mandap y Reyes eran arrestados. Fueron querellados por la Constabularia por lesiones y robo.

Como en todos los asuntos en que han tenido que ver matones de Manila y sus alrededores, durante la pendencia de este asunto, tanto la esposa del chofer Dizon, como el Juez Sofronio Abrera, recibieron cartas amenazadoras, urgiéndoles a retirar la acusación contra Eladio Reyes y Martin Mandap, so pena de sufrir las consecuencias.

El Viejo Rey Neptuno Enseña Sus Dientes

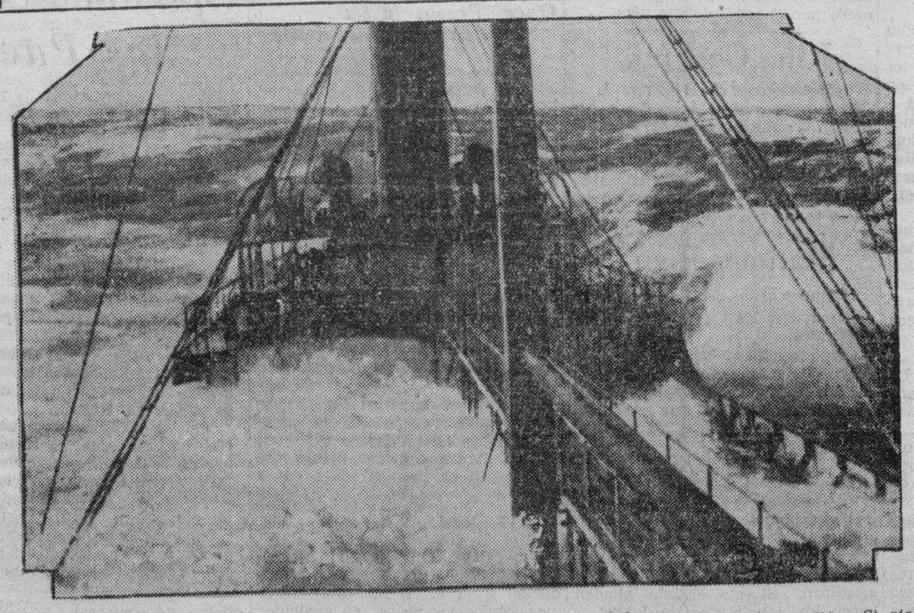

Si ustedes han cruzado el Atlantico en pleno verano, apenas podrán reconocer esta escena. El viejo rey Neptuno da rienda suelta aqui a una de sus borrascas de invierno y los barcos informan sobre vientos terribles y enormes marejadas. Esta fotografia se tomó desde el puente de un barco de pasajeros.

ANUNCIOS JUDICIALES

VENTA EN SUBASTA PUBLICA EXTRAJUDICIAL DE TRES INMUEBLES SITUADOS EN EL BARRIO DE MALUSAK MUNICIPIO DE ATIMONAN PROVINCIA DE TAYABAS

POR CUANTO, en escritura ratificada por Don TEOFILO TIERRA, en 27 de Febrero de 1928, ante Don Maximo N. Imperial, Notario Publico de la Ciudad de Manila, dicho Don Teofilo Tierra confirió poder bastante e irrevocable al Gerente de "El Hogar Filipino Sociedad Mutua de Construcción y Prestamos," para vender en publico remate extrajudicial, por medio de Notario los inmuebles con todas sus mejoras que a continuacion se describen:

1. "A PARCEL OF LAND (Lot No. 1, plan Psu-34957), with the improvements thereon, situated in the Barrio of Malusak, Municipality of Atimonan. Bounded on the N. by property of Baldomero Garote; on the E. by a Barrio road to Talala; on the S. by property of Apolonio Lavides; and on the NW. by the Bayog River. x x x Containing an area of Two Thousand and Fifty-Two Square Meters (2,052), more or less."

2. "A PARCEL OF LAND (Lot No. 2, plan Psu-34957), with the improvements thereon, situated in the Barrio of Malusak, Municipality of Atimonan. Bounded on the N. and NE. by property of Rufino Marquez; on the E. by property of Eugenio Altea; on the SE. by properties of Pio Altea, Eugenio Altea and Maria Erne; on the SW. by property of Maria Erne; and on the W. and NW. by property of Eugenio, Maria and Leoncia Altea. x x x Containing an area of Seventeen Thousand Six Hundred and Thirty-Five Square Meters (17,635), more or less."

3. "A PARCEL OF LAND (Lot No. 3, plan Psu-34957), with the improvements thereon, situated in the Barrio of Malusak, Municipality of Atimonan. Bounded on the NE. by property of Serapion Camara; on the SE. by properties of Luciano Mapayo and Marta Par; on the SW by property of Maria Almaida claimed by Estanislao Aguilar and property of Pedro Amado; and on the NW. by property of Antonio Laurio. x x x Containing an area of One Thousand Seven Hundred and Fifteen Square Meters (1,715), more or less."

Estos inmuebles tienen Certificado Original de Titulo No. 2533, de la Oficina del Registrador de Titulos de la Provincia de Tayabas.

en caso de que cierta deuda hipotecaria reconocida en dicha escritura publica, quedase vencida por haber incurrido Don Teofilo Tierra en incumplimiento de las obligaciones mencionadas en las clausulas Segunda, Cuarta, Quinta, Undecima, Duodecima, Decima Quinta, Decima Sexta y Vigesima de dicha escritura y el Directorio de la Sociedad declarase que la misma ha optado por utilizar el derecho de considerar vencida dicha deuda.

POR TANTO, habiendo quedado vencida dicha deuda por haber incurrido dicho Don Teofilo Tierra, en incumplimiento de las obligaciones mencionadas en las clausulas Segunda, Cuarta y Quinta de dicha escritura, y habiendo declarado dicho Directorio que dicha Sociedad ha optado por utilizar su derecho de considerar vencida la deuda hipotecaria de dicho señor, cuyo cumplimiento garantizaba los inmuebles antes descritos, y habiendo sido designado por el Directorio el que suscribe Notario Publico de Atimonan, Tayabas, para anunciar la venta en subasta y adjudicar el remate al mejor postor; se publica este anuncio durante 20 dias en el Edificio Municipal de Atimonan, Tayabas, en el Juzgado de Paz de Atimonan, Tayabas, y en la Administracion de Correos de Atimonan, Tayabas, y, ademas, una vez por semana, durante tres semanas consecutivas en el periodico "La Vanguardia" de circulacion general en la Ciudad de Manila y en Atimonan, Tayabas, por el cual se hace saber al publico en general, que el dia 28 de Abril de 1933, a las 9:00 de la mañana, y en la puerta principal del Edificio Municipal de Atimonan, Tayabas se adjudicará en publica subasta los inmuebles antes descritos, al que resulte mejor postor bajo las condiciones siguientes:

1.a El rematante depositará en las Cajas de "El Hogar Filipino, Sociedad Mutua de Construccion y Prestamos," el importe de su postura inmediatamente despues del remate y se le dará un resguardo por dicho deposito y el Gerente de la Sociedad otorgará escritura de venta a favor del rematante.

2.a Dicha escritura de venta estará sujeta al derecho del deudor, sus causa-habientes o cualquier acreedor judicial o acreedor por virtud de embargo del mencionado deudor o de cualquiera persona que tenga un gravamen sobre las fincas posterior a la hipoteca a favor de "El Hogar Filipino," de poder rescatarlas en cualquier fecha dentro del plazo de Un (1) Año a contar desde el dia de la venta, y dicho rescate se regirá por lo que disponen los articulos 464 a 466 inclusive del Codigo de Procedimiento Civil, siempre y cuando los mismos no sean incompatibles con las disposiciones de la Ley No 3135 de la Legislatura Filipina.

Atimonan, Tayabas, hoy a 25 de Marzo de 1933.

MELECIO S. DIAMANTE
Notario Publico
Mi nombramiento expira el 31 de Diciembre de 1933
(4-11-18 abr.-33)

VENTA EN SUBASTA PUBLICA EXTRAJUDICIAL DE DOS INMUEBLES SITUADOS EN EL MUNICIPIO DE LOPEZ PROVINCIA DE TAYABAS

POR CUANTO, en escritura ratificada por los esposos AGRIPINO CAPANZANA y MARIA OLIVARES, en 9 de Marzo de 1928, ante Don Maximo N. Imperial, Notario Publico de Manila, dichos esposos Agripino Capanzana y Maria Olivares confirieron poder bastante e irrevocable al Gerente de "El Hogar Filipino, Sociedad Mútua de Construcción y Prestamos," para vender en publico remate extrajudicial, por medio de Notario los inmuebles con todas sus mejoras que a continuación se describen:

"A PARCEL OF LAND (Lot No. 3572 of the Cadastral Survey of Lopez), with its improvements, situated in the Municipality of Lopez. Bounded on the NE. by a creek and Lot No. 2384; on the SE. by Lot No. 2383; on the SW. by Lot No. 2380; and on the NW. by a road and a creek. x x x Containing an area of ONE THOUSAND EIGHT HUNDRED AND SEVENTY-SIX SQUARE METERS (1,876), more or less."

Este inmueble tiene Certificado Original de Titulo No 10469, del Registro de Tayabas.

"A PARCEL OF LAND (Lot No. 2279 of the Cadastral Survey of Lopez), with the improvements thereon situated in the Municipality of Lopez. Bounded on the NE. by Lot No. 2316; on the SE. by Lot No. 2280; on the SW. by Lots Nos. 2224 and 2228; and on the NW. by Lot No. 2278. x x x Containing an area of SEVENTEEN THOUSAND ONE HUNDRED AND FORTY SQUARE METERS (17,140), more or less."

Este inmueble tiene Certificado Original de Titulo No. 10878, del Registro de Tayabas.

en caso de que cierta deuda hipotecaria reconocida en dicha escritura pública, quedase vencida por haber incurrido los esposos AGRIPINO CAPANZANA y MARIA OLIVARES en incumplimiento de cualquiera de las obligaciones mencionadas en las cláusulas SEGUNDA, CUARTA, QUINTA, UNDECIMA, DUOCEMINA, DECIMA QUINTA, DECIMA SEXTA y VIGESIMA de dicha escritura y el Directorio de la Sociedad declarase que la misma ha optado por utilizar el derecho de considerar vencida dicha deuda.

POR TANTO, habiendo quedado vencida dicha deuda por haber incurrido dichos esposos Agripino Capanzana y Maria Olivares, en incumplimiento de las obligaciones mencionadas en las cláusulas SEGUNDA, CUARTA y QUINTA de dicha escritura, y habiendo declarado dicho Directorio que dicha Sociedad ha optado por utilizar su derecho de considerar vencida la deuda hipotecaria de los mencionados esposos, cuyo cumplimiento garantizaba los inmuebles antes descritos, y habiendo sido designado por el Directorio el que suscribe Notario Público de Lopez, Tayabas, para anunciar la venta en subasta y adjudicar el remate al mejor postor; se publica este anuncio durante 20 días en el Edificio Municipal de Lopez, Tayabas, en el Juzgado de Paz de Lopez, Tayabas, y en la Administración de Correos de Lopez, Tayabas, y, además, una vez por semana, durante tres semanas consecutivas en el periodico "La Vanguardia" de circulación general en la Ciudad de Manila y en Lopez, Tayabas, por el cual se hace saber al publico en general, que el dia 26 de Abril de 1933, a las 9:00 de la mañana, y en la puerta principal del Edificio Municipal de Lopez, Tayabas, se adjudicara en publica subasta los inmuebles antes descritos, al que resulte mejor postor bajo las condiciones siguientes:

1.a El rematante depositará en las Cajas de "El Hogar Filipino, Sociedad Mútua de Construcción y Préstamos," el importe de su postura inmediatamente después del remate y se le dará un resguardo por dicho depósito y el Gerente de la Sociedad otorgará escritura de venta a favor del rematante.

2.a Dicha escritura de venta estará sujeta al derecho de los deudores sus causa-habientes o cualquier acreedor judicial o acreedor por virtud de embargo de los mencionados deudores o de cualquiera persona que tenga un gravámen sobre las fincas posterior a la hipoteca a favor de "El Hogar Filipino," de poder rescatarlas en cualquier fecha dentro del plazo de UN (1) AÑO a contar desde el día de la venta, y dicho rescate se regirá por lo que disponen los artículos 464 a 466 inclusive del Código de Procedimiento Civil, siempre y cuando los mismos no sean incompatibles con las disposiciones de la Ley No. 3135 de la Legislatura Filipina.

Lopez, Tayabas, hoy a 22 de Marzo de 1933.

MELECIO S. DIAMANTE,
Mi nombramiento expira el 31 de Diciembre de 1933
(4-11-18 abr.-33)

AVISOS

Manila, 4 de Abril, 193...
A Quien Concierna:
El firmante por la presente anuncia su intencion de dirigir una instancia a la oficina del Tesorero de la Ciudad en esta ciudad el 10 de Abril, 1933, para solicitar permiso para el trasiado de su Salon de Billar de segunda clase del 611 Echague a la misma calle No 678, distrito de S Miguel, Manila.
DANIEL TIRRADO
(4 al 10 abr.-33)

AVISO
A Quien Concierna:
El Sr. James McIlwaine que ha estado actuando como Gerente de Ventas de esta Compañia ha dejado de representar a la Demonstration Gold Mines Limited por lo pues del 1 de Abril, 1933, y no tiene ninguna relacion en cualquiera capacidad con esta Compañia.
Solo los Vendedores que presentan una autorizacion por escrito deben ser reconocidos como representantes legales de la DEMONSTRATION GOLD MINES LTD.
(4-6-8-abr.-33)

AVISO DE TRASLADO
AGENCIA DE EMPEÑOS SOBRE ALHAJAS—DE MARIA PINZON
Se avisa a nuestros parroquianos y al publico en general que la citada Agencia, situada en la Calle Lavezares No. 500 esquina a Barcelona se ha trasladado en la casa No. 501 de la misma Calle Lavezares.
MARIA PINZON
Por Maria Aquino
(4 al 14 abr.-33)

Manila, Abril 1, 193...
A Quien Concierna:
La firmante por la presente anuncia su intencion de dirigir una instancia a la oficina del Tesorero de la Ciudad en esta ciudad o hacia el 7 de abril, 1933, para solicitar permiso para abrir un salon de billar de segunda clase en el local situado en la Calle Juan Luna 2016, Tondo.
GENOVEVA DE ESTAVILLO
(1 al 7 abr.-33)

PERDIDA
Se ha perdido un reloj de oro con su prendedero para señora. En el prendedero aparece el nombre grabado de "NENA". Se perdió en Tagaftay el domingo pasado. Se ruega al que lo haya hallado se lo devuelva a la Srta. Dolores Velasco, 103 Plaza Calderon de la Barca, Binondo, donde se le gratificara.
(4-abr.-33)

PERRO HALLADO
Se ha encontrado en la Avenida Rizal el domingo pasado a las 8:00 p. m. un perrito. El dueño puede recogerlo previo pago de este anuncio y la debida identificacion respecto el número de la licencia y descripción general del perro. Vease con el Sr. Opimo, c/o Imbune entre 7:30 y 8:30 a. m. o a 6 p. m.
(4-abr.-33)

SE NECESITAN

₱10,000 de Comisión
A los corredores activos sobre una operación fácil. Dirijase al Sr. Natalio Garcia. Tel. 2-53-68.
(1-4 abr.-33)

SE DESEAN

SE DESEAN COLOCACION

Un joven graduado en high school con experiencia como mensajero, desea trabajar como tal.

Una señorita graduada de high school con experiencia como maestra de taquigrafia desea trabajar en casas comerciales.

Un mestizo americano con 10 años de experiencia como mensajero, desea trabajar en una oficina.

Lavandera experta desea colocación. Se retirara a su casa por las noches.

Un hombre casado desea trabajar como jardinero y mozo (house boy) con una familia americana. Tiene experiencia y puede presentar recomendaciones.

Un cocinero con varios años de experiencia en familias americanas, desea emplearse. Salario mínimo deseado, ₱30.00.

Un joven con experiencia como cocinero con familia americana. Desea colocación; acepta tara ₱20.00 mensual.

Un joven soltero desea trabajar como chofer. Honrado y digno de confianza. Acepta ₱25.00 mensual.

Un joven busca colocación como mozo (house boy) sabe guiar automóviles.

Por mas pormenores, llame al Tel. 2-14-80, Associated Charities of Manila, 1877 Azcarraga.

Por Tener Que Dejar El Negocio
GRAN ALMONEDA
de todas las existencias de la Joyería
La Insular
ESCOLTA No. 163
El dia 6 de Abril y dias sucesivos desde las 9:00 a. m.
Esta es una de las oportunidades que muy pocas veces se presentan al publico para conseguir ALHAJAS de toda clase A PRECIOS jamás conocidos en Manila.
ACUDID
SI NO QUEREIS ARREPENTIROS!
(27-31-4-abr.-33)

Confort en Epoca de Calor
Con un Ventilador "General Electric"
₱5. Anticipo—₱5. al Mes
MANILA ELECTRIC CO.

M.E.C.D. 2016