Temperatura en Manila
Máxima de ayer, a la 1:55 p. m. 31.0
Mínima de hoy, a la 6:05 a. m. 19.5

2a. EDICION **LA VANGUARDIA** 2a. EDICION

Temperatura en Baguio
A las 2 p. m. de ayer, 21 (69.8)
A las 6 a. m. de hoy, 13 (55.4)

AÑO XXIII. NUM. 301. (Registrado en la Oficina de Correos en Manila como correspondencia de segunda clase el 19 de Febrero de 1919) MANILA, I. F., MIERCOLES, 18 DE ENERO, 1933. DIARIO FILIPINO INDEPENDIENTE Información Mundial, Local y Servicio de Provincias 12 PAGINAS—7 CTS.

FILIPINAS ACOGERA CON ALEGRIA EL BILL HAWES AFIRMA LA MISION

El Gobierno Japones Esta Dispuesto a Participar en Un Tratado Para Salvaguardar la Neutralidad de Filipinas

UN MUERTO Y SIETE HERIDOS POR UN LOCO

A cuchilladas siembra el terror en Intramuros.-Resiste a las balas de un policia

Ocho personas, todas con heridas profundas en el abdomen, una de las cuales falleció a la 1:05 p. m., cayeron bajo el cuchillo de un loco juramentado que encontró un campo fertil en víctimas, en el distrito congestionado de Intramuros, a la hora de salida de empleados y estudiantes, a las 12:30 p. m. de hoy. La carrera sangrienta del demente comenzó en la calle Solana y término en la calle Victoria cerca de la Araullo High School cuando el policía H. García de la estación de la Luneta le descerrajó dos tiros que hicieron blanco uno en el brazo izquierdo y otro en la cabeza. Moribundo, fué conducido al hospital general.

Los heridos gravemente

Las victimas mas graves, una niña, tres mujeres y cuatro hombres fueron llevadas algunas al hospital general y otras al hospital de San Juan de Dios, mientras que otras varias personas, la mayoria de ellas empleados y empleadas de la oficina del servicio civil que salian del trabajo durante el intervalo del mediodia recibieron la primera cura y se les permitió volver a sus casas.

Los heridos de gravedad son: Marciana Cerdeña de Balboa de 45 años de edad residente en la calle Solana que con las entrañas fuera se halla en muy critico estado en el hospital de San Juan de Dios en donde tambien se encuentran Francisca Jorge de 57 años, residente en el Magallanes Restaurant, Vicente Tomas de 42 años residente en la calle Victoria, 177 y Manuel Angeles, de la calle Solana. Y en el hospital general Pedro Aranin de 60 años de edad que falleció treinta minutos despues de haber llegado al hospital, Encarnación Balboa, una niña de 10 años de edad, residente en la misma casa del loco, Francisco Madrid de 30

(CONTINUA EN LA PAG. 2)

EJECUCION DE 3 REOS MOROS

A pesar de una revelacion de ultima hora son electrocutados

A pesar de que se esperaba una suspensión debida a la declaración de uno de los reos, de que sus dos cosentenciados eran inocentes, los tres moros Sandul Pangel y Patra fueron electrocutados en Bilibid a las 3 p. m. de hoy. Los tres fueron convictos de robo con doble asesinato, cometido el 28 de marzo de 1928, en el barrio de Cidec, de Cotabato.

(N. de la R.)—Lo que va a continuación es la noticia obtenida con anterioridad a la que se publica arriba. Tenia el epígrafe de "Dos reos moros son exculpados" y la continuación está en la Pág. 11 columna 5.a con el epígrafe "Dos reos"...

Revelaciones de tanta importancia que pueden alterar a última hora la suerte de los tres reos moros, fueron hechas a primeras horas de esta mañana por uno de los reos mencionados en la capilla adjunta a "la camara de muerte", en una entrevista con el director auxiliar Alzate.

Sobre las revelaciones hechas por los tres moros, tanto el director Santos como el director auxiliar Alzate, han decidido mantener absoluta reserva. Se ha sabido de otras fuentes, sin embargo, que uno de los tres reos ha confesado que él es realmente culpable del asesinato de que se le acusa, pero alega que los otros dos, que como él han sido sentenciados a morir electrocutados, no

(CONTINUA EN LA PAG. 11)

EL "KENT" OBJETO DE CORDIAL RECIBIMIENTO

Roosevelt y Earnshaw recibieron esta mañana al almirante Howard Kelly

La capitana de la flota inglesa en el Asia, la "H. M. S. Kent" entró en la bahia de Manila en las primeras horas de esta mañana en un visita oficial que durara doce dias. Las 21 salvas de rigor fueron disparadas en el buque al fondear fuera del rompeolas. El Fuerte Santiago, representando las fuerzas americanas en Filipinas respondió el saludo con otras 21 salvas. Despues se dispararon otras tantas de la artilleria ligera a bordo del "USS Houston", capitana de la flota americana en el Asia.

Hablando de su viaje de Hongkong, el capitan T. B. Drew de la capitana "H. M. S. Kent" dijo que no podia ser mas placentero. Los monzones del norte no les molestaron nada. En todo el trayecto no se vieron con ningun barco.

"Era una travesia feliz"—dijo el capitan Drew—"y esperamos que nuestra estancia aqui sea feliz".

En Hongkong se ha quedado un crucero de la flota, segun el capitan, que hace patrulla en las aguas chinas. El capitan tambien dijo que saldran el 30 de enero.

El buque insignia "H. M. S. Kent" es el octavo barco ingles que se nombra asi. Los siete anterio-

(CONTINUA EN LA PAG. 11)

SISON OCUPA SU CARGO CON PLENA CONFIANZA

"Contando mi nombramiento con el valioso apoyo con que cuenta, mi actuación futura no podrá, no deberá y espero que no ha de fracasar. Como Teófilo Sison puedo fracasar, siendo entonces el fracaso exclusivamente mío. Pero, como Secre-

(CONTINUA EN LA PAG. 11)

Se Encarpeta Otra Resolución Contra El Presidente Hoover

(De la "Associated Press")

Washington, 17 de enero.—La cámara por segunda vez en este periodo de sesiones, encarpetó una resolución presentada por el representante Louis T. McFadden, republicano de Pennsylvania, demandando la reconvención del presidente Hoover. El voto fué de 342 contra 11.

El representante Henry T. Hainey, de Illinois, floor lider de los demócratas, hizo la moción de encarpetar la resolución.

McFadden privado de una hora de debate sobre su resolución que acusaba al presidente Hoover de altos crimenes y errorres, y decia que el presidente ha usurpado poderes del congreso, patrocino leyes anticonstitucionales y trató de ejercer influencia en el congreso erroneamente.

LA PRENSA DEL JAPON PUBLICA DIARIOS EXTRA

El consul japones comenta oficialmente sobre la independencia

(De la "Associated Press")

Tokio, 18 de enero.—La acción tomada por el senado americano sobre la independencia filipina fué publicada este día aquí en números extras de los periódicos japoneses.

Los comentarios en los círculos oficiales se limitaron a una reiteración del deseo por parte del Japón de salvaguardar la neutralidad del archipiélago filipino.

El diario "Tokio Asahi" declara en un editorial lo siguiente:

"Japón está deseoso de participar en el propuesto tratado de neutralidad que vendría a ser un corolario natural de un tratado entre las cuatro potencias en el Pacífico. En los debates en el Senado de Estados Unidos se ha expresado una aprensión sobre el peligro de que Japón piense en la invasión de Filipinas. Declaramos que no existe tal intención de invadir el territorio de otros países. Nuestro deseo es tan solo cooperar en el establecimiento de una paz más permanente en el Oriente.

"No se puede imaginar mayor error que concluir que por la actitud militarista japonesa en Manchuria, Japón tiene designios territoriales en otras partes".

Augurando que las relaciones amistosas y comerciales de Filipinas y Japón se estrecharán más acarreando consigo beneficios mútuos para las industrias de los dos países hermanos del Oriente, y felicitando al mismo tiempo al pueblo filipino por haberse convertido al fin en una realidad una, largo tiempo, acariciada aspiración, el cónsul general del Japón A. Kimura, dió esta mañana la siguiente declaración oficial por conducto de

(CONTINUA EN LA PAG. 11)

SERA ARRENDADA LA FABRICA DE HIELO

Proposiciones para su arriendo por primera vez en su historia

Por primera vez desde su establecimiento la fabrica de hielo del gobierno será entregada en arriendo al mejor postor, este año. La licitacion para el arriendo de la fabrica será declarada abierta mañana por el secretario de hacienda Rafael Aluman.

El arriendo de la compañia de hielo del gobierno esta de acuerdo con la nueva ley de presupuestos recientemente aprobada.

El secretario Alunan también anunció esta mañana que nombrara un comité para estudiar las ofertas presentadas para el suministro de fluido electrico al gobierno.

Hasta ahora, el gobierno ha estado utilizando los servicios de la Meralco pero calculandose que se podria realizar alguna economica concediendo la contrata del servicio a una compañia particular, se ha autorizado esta licitación.

Una sola oferta ha sido recibida hasta ahora para este servicio.

Miembros De La Mision Que Trabajo Por El Bill

Senador S. OSMEÑA

Speaker M. ROXAS

Senador R. MONTINOLA

Rep. E. T. TIRONA

Rep. P. SABIDO

LA MANILA RAILROAD CO. DARA TREINTA MIL PESOS

El juzgado ordena el pago de una indemnización por un accidente

La Manila Railroad Company ha sido condenada esta mañana a pagar una indemnización de P30,635.00 por el accidente ferroviario ocurrido en Calauang, Laguna, el 10 de mayo, 1931, del que fueron victimas el periodista Aleko Lilius, su esposa e hija, que iban en automovil.

De dicha suma P10,000 corresponden personalmente a la Sra. Sonja Maria Lilius, P5,000 a la niña Brita

(CONTINUA EN LA PAG. 11)

SE NIEGA A ABRIR SU CAJA

Strauss y su esposa abandonan su residencia en Sinagoga

La negativa de Emmanuel Strauss de abrir la caja de hierro de su casa en la calle Sinagoga 136 y el desalojamiento de la mansión por su esposa Doña Mercedes Escudero de Strauss quien pasará a vivir en un hotel, según anunció esta mañana su mismo abogado Sr. Ramón Sotelo, caracterizaron los principales incidentes de este día en relación con el embargo de los bienes de dichos esposos.

El sheriff Joaquín García volvió a constituirse esta mañana en la casa de los Strauss para hacer un inventario del mobiliario embargado. Se calcula en unos P7,000 u P8,000 el valor de los muebles de los Strauss. Cuando el sheriff rogó al Sr. Strauss que abriera la caja de de hierro para poder hacer un inventario de su contenido, el Sr. Strauss rehusó alegando que no está en disposición de hacerlo por ahora. El sheriff no insistió en su ruego aunque se cree que los abogados de "La Estrella del Norte" exigirán la apertura de la caja mediante orden judicial si esto fuera necesario.

Interrogado esta mañana sobre el asunto, el abogado Sotelo declaró que le ha extrañado sobremanera la petición de embargo preventivo contra los bienes de sus clientes, toda vez que estos desde un principio estaban cediéndolos a Don Leopoldo Kahn. Ahora, sin embargo, que se ha puesto inclusive un guardia en la casa, los Strauss abandonarán la casa habiéndose anunciado por la Sra. de

(CONTINUA EN LA PAG. 11)

El General Sueh Chung Condena La "Continua Agresión Contra China"

(De la "Associated Press")

Tientsin, 18 de enero.—El general Yu Shueh-chung, comandante de las tropas chinas en el area de Tientsin condenó este dia la "continua agresión en China" por el Japon pero negó que retara a los japoneses a que declaren la guerra.

Refiriendose a una reciente entrevista a la que se concedio mucho espacio en la prensa dijo a la Associated Press que habia declarado "que seria mejor si el Japon declarara la guerra a China y esclareciera su situación en vez de estar prosiguiendo con una tecnica, primero de ocupar territorio chino bajo cualquier pretexto y luego declarando una politica de localización para negociar despues de la cual la tecnica se repite."

ANOMALIAS FLAGRANTES COMPROBADAS

Consignaciones arbitrarias y otras irregularidades sobre traidas

Consignaciones arbitrarias y diversion de presupuestos y otros metodos de manipulacion en los libros para cubrir los sobregiros, ocupacion de puestos sin la debida autorizacion, incompetencia de algunos funcionarios, fusion indebida de cargos, anomalias en la expedicion y entrega de materiales, desfalco de P14,000, durante un largo periodo de tiempo sin haber sido descubierto por defectos en la administracion y en el sistema de cuentas, informe de superavit en las operaciones cuando en realidad hay deficit, y otras anomalias que no se pueden comprobar ahora porque los archivos no se llevan debidamente, son algunas de las numerosas irregularidades en el Distrito Metropolitano de Aguas que ha encontrado el comite investigador del senado y que se hacen constar en el informe preliminar sometido al senado esta mañana por el presidente del comite de obras publicas del senado Senador Melencio Arranz.

Los miembros del comite investigador que todavia continuan con la investigacion son los Sres. A. Magsaysay, E. Quisumbing, J. Vallarta, V. Elicaño, F. Reyes, M. Mañosa, A. Pablo M. del Rosario y D. Dikit.

Segun el sumario del informe, que trata sobre la administracion y organizacion del Distrito, los Sres. Mack y J. Malixi han ocupado por vários años los puestos de gerente interino y gerente interino respectivamente sin el nombramiento del gobernador general ni el consentimiento del senado. El Sr. Roño ha estado ocupando tambien el puesto de tesorero interino mediante una designacion verbal de Mr. Mack en violacion de las leyes y de los estatutos del distrito.

El anterior gerente Gideon se retiró el 30 de septiembre de 1931 bajo la ley Osmeña y se le dió una gratificacion de P15,000. Ademas la directiva del distrito le dio tambien un bono de P22,500 a guisa de contrato como ingeniero consultor con privilegio de residir en EE. UU. Este contrato era innecesario porque el distrito en aquel tiempo tenia ya y tiene ahora un ingeniero consultor que es el director Williams de obras publicas con un salario de P5,000 al año. Se puede decir que

(CONTINUA EN LA PAG. 11)

LOS COMERCIANTES APELAN AL EJECUTIVO

Protesta oficial de la camara de comercio contra el aumento del franqueo

Expresando la protesta unanime de los miembros de la camara de comercio de las Islas Filipinas contra el aumento del franqueo de los sellos de las correspondencias de primera clase en un ciento por ciento, el presidente de la misma asociacion Don Gonzalo Puyat ha dirigido hoy una comunicacion al gobernador general, al director de correos, y a los presidentes de ambas camaras, para que estos den los pasos necesarios a fin de que la nueva orden no surta efecto, pues alega que esto solo traeria consigo el estancamiento del progreso de la propaganda de las industrias y comercios filipinos que en vez de recibir una ayuda en estos tiempos de depresion se encuentran con el aumento en el precio de los sellos.

El resultado de este paso, segun dice la comunicacion, sera que los comerciantes emplearan sus propios mensajeros que entregaran las cartas a domicilio, o "daria lugar a que ciertos comerciantes emprendedores exploten el negocio de distribuir correspondencias mediante entregas personales, haciendo arreglos con casas de comercio establecidas. En uno u otro caso, el gobierno saldria perdiendo," termina la comunicacion.

La resolucion que por unanimidad fue aprobada ayer por la directiva de la Camara de Comercio de las Islas Filipinas a mocion del Sr. Geronimo Santiago, miembro de la directiva dispone que se recabe del director de correos la reconsideracion de su orden aumentando los derechos de franqueo para correspondencias de primera clase en la localidad.

La resolucion Santiago ya no fue sometida a discusion pues todos los

(CONTINUA EN LA PAG. 11)

SOLO FALTA QUE EL PUEBLO LO COMPRENDA

La mision suspende su viaje al recibir noticias de que Quezon por el veto ya anulado ira a E. U.

(De la "Associated Press")

Washington, 17 de enero.—Los planes de la misión insular para regresar a Manila fueron suspendidos este día al recibirse una comunicación en el sentido de que el presidente del senado filipino, Manuel L. Quezon, partiría inmediatamente para Washington después de la anulación del veto del presidente Hoover por el senado.

En el "statement" oficial dado hoy por la misión filipina se dice:

"El senado dió esta tarde el último paso hacía la liberación de Filipinas. Una plena comprensión del significado de esta acción llevara la alegría y la felicidad a los corazones del pueblo filipino.

INDEPENDENCIA SIN PRECEDENTES

"En nombre de nuestra nacion deseamos expresar nuestra profunda gratitud al gobierno y al pueblo de los Estados Unidos por este acto sin precedente en la historia de los pueblos dependientes. Ninguna nacion ha logrado hasta ahora ganar su independencia de la manera como llegara a Filipinas bajo esta ley, por medio de un proceso ordenado de paz y gobierno propio.

"Habla muy alto del sentido de justicia y del amor a la libertad del pueblo americano. Prueba al mundo el desinteres de America y lleva una nueva esperanza a la humanidad."

"Afrontamos el futuro con un fe completa en la libertad y en la independencia y nuestro mas sincero deseo es ser dignos de America."

FELICITACIONES A LA MISION

Washington, 17 de enero.—Seis miembros de la misión de independencia de Filipinas presenciaron hoy desde los asientos para miembros del senado el triunfo final de su campaña de un año por la independencia de su país.

Después de las votaciones, fueron rodeados en los corredores del senado por entusiastas compatriotas suyos en medio de calurosos apretones de manos. Se fueron inmediatamente después a la oficina del senador Harry B. Hawes, su mentor durante toda la lucha congresional, en donde prepararon una declaración oficial.

Contrario a los informes procedentes de Manila era generalmente predicho por los delegados y sus amigos del congreso que la legislatura filipina aceptará el bill. Una acción precipitada, sin embargo, no era de esperarse puesto que, dicen los miembros de la misión, toda la cuestión debera ser estudiada minuciosamente.

UN GRAN DIA PARA FILIPINAS.—ROXAS

"Este es un gran día para nosotros y nuestro país", dijo el speaker Manuel Roxas. El senador Osmeña expreso identico sentimiento y gratitud a los sostenedores en el congreso del bill de independencia y especialmente a Hawes que con el senador Bronson Cutting apoyó el bill del senado.

"Mis tres años de cooperación y de labor por la redención de la promesa de mi país al pueblo filipino no han sido vanos", dijo Hawes.

"Fué una lucha grandiosa y una grandiosa victoria", dijo el comisionado residente Pedro Guevara.

El y el otro comisionado Camilo Osias se fuern mas tarde juntamente con los miembros de la misión de independencia a la oficina del senador Key Pittman y le dieron las gracas por su ayuda. Iguales expresiones de agradecimiento fueron extendidas a Bingham, el representante Butler B. Hare, autor del proyecto de la cámara, a Cutting y a otros que ayudaron en la campaña.

Washington, 17 de enero.—Una oferta de independencia despues de un periodo de diez años de transicion fue formalmente hecha por los Estados Unidos a Filipinas hoy, cuando el senado decidió, por medio de una votacion, anular el veto del presidente Hoover.

Los miembros de la mision insular expresaron la opinion de que la legislatura filipina aceptaria, a pesar de la fuerte oposicion expresada en Manila.

La votacion que fue de 66 contra 26, cinco mas de los dos tercios del numero de miembros, la mayoria requerida para contrarrestar el veto, se hizo despues de un debate de dos dias y medio en el senado durante los cuales solo dos republicanos defendieron la actitud del presidente.

LA LEGISLATURA FILIPINA DECIDIRA

La cámara anuló el veto el viernes pasado asi que la acción del senado era todo lo que se necesitaba para convertir la medida en ley.

La siguiente acción depende de la legislatura filipina que tiene apro-

(CONTINUA EN LA PAG. 2)

La Anulación Del Veto Causa Numerosos Comentarios Diversos

"Esperar a la misión" es hoy la consigna que ha surgido espontáneamente entre conspicuos miembros del senado, cuando esta mañana se pidieron comentarios sobre la actuación del congreso contra el veto del presidente Hoover al bill Hawes-Cutting.

Esta consigna se ha dado por los mismos que anteriormente se opusieron, juntamente con el presidente Manuel L. Quezon a la aceptación del bill Hawes-Cutting, exponiendo públicamente sus puntos de vista en las sesiones de la comisión de independencia.

El senador Jose Ma. Veloso que en todas las ocasiones ha votado en contra de la aceptación del bill, el senador Arranz y el senador Generoso que también lo encuentran defectuoso, no quisieron hacer comentarios sobre el veto anulado por el congreso.

"Debemos esperar a la misión para saber sus razones al apoyar el bill aprobado"—decian esta mañana los mencionados senadores, dando a entender que si hay razones convincentes, la actitud adoptada aquí al principio podría tener un nuevo giro favorable a la misión.

"No tengo nada que decir"—dijo el senador Veloso— "En las sesiones de la comisión de independencia siempre he votado contra la aceptación del bill, pero ahora lo más prudente es esperar a la misión y oir a la misión, ya que el congreso insiste en que la medida es la única solución mejor por ahora"

El senador Generoso no cree que va a haber una escisión. Dice que la escisión ocurre cuando las partes en controversia insisten en mantener sus puntos de vista, invariables. El senador Generoso también dijo: "No hay otro paso mejor como esperar y oir a la misión."

Otros comentarios hechos esta mañana por funcionarios del gobierno y ciudadanos prominentes van a

continuación:

(CONTINUA EN LA PAG. 2)

Jura De Cargo Del Secretario Sison

Solemne jura de cargo del nuevo secretario del interior, Hon. Teofilo Sison. De izquierda a derecha: el presidente Avanceña, de la corte suprema, que recibió el juramento; el speaker Alas, el gobernador Roosevelt, el presidente Quezon y el Hon. Teofilo Sison. Detras de ellos estaban miembros del gabinete, senadores y representantes, jefes de buros y una delegacion de politicos de la provincia de Pangasinan y el segundo distrito senatorial.

M.E.C.D. 2016

QUEZON IRA A E. U. A PESAR DE QUE EL VETO SE HA ANULADO

Insiste en trabajar por un proyecto de independencia mejor que el reaprobado por el congreso

El presidente del Senado Manuel L. Quezon anunció anoche que saldrá definitivamente para los Estados Unidos a pesar de la aprobación del bill de independencia como resultado del rechazamiento del veto del presidente Hoover a la medida.

"Salgo para los Estados Unidos no obstante el hecho de que el Senado ha rechazado el veto del presidente", declaró el Sr. Quezon anoche. "La aprobación del bill no altera de ningún modo mis planes para trabajar por una mejor medida independista, y saldré para Washington".

Se ha sabido que cuando el Sr. Quezon contestó el cable enviado a él por la misión de independencia en Washington, urgiéndole a que se una con ellos, les dijo que tanto si se aprobaba o no el bill Hawes-Cutting, él saldria el marzo próximo para trabajar con ellos y que debian de esperarle alli. También se tiene entendido que la misión accedió a esta proposición.

Contrario por tanto, a la creencia general en los circulos legislativos, la misión no volverá a Filipinas despues de esta aprobación del bill Hawes-Cutting. Segun su convenio con el Sr. Quezon, la misión esperará su llegada en Washington.

"Qué hará Vd. en los Estados Unidos ahora que el bill Hawes-Cutting ya se ha convertido en ley?", fué la pregunta hecha al presidente Quezon.

"La misión y yo", contestó él, "trabajaremos juntos por obtener un mejor bill independista bajo la administración demócrata"

MOSCAS Y MOSQUITOS VUELVEN A IMPERAR

Vecinos quejosos relacionan un mal corriente con estos insectos

Los mosquitos y las moscas han vuelto a campear por toda la ciudad, poniendo en peligro la salud del vecindario, segun quejas hechas por numerosos vecinos. Estos alegan que hace tiempo que se ha venido notando que la plaga de mosquitos y de moscas se debe a la pesima conservacion de los canales de desague, que obstruidos por suciedades y no atendidos por el Departamento de Ingenieria de la ciudad, han contenido por mucho tiempo agua estancada, produciendo los mosquitos que molestan anualmente y en temporadas al vencindario de Manila.

La plaga se nota mas en los sitios donde hay canales como en los distritos de Sampaloc, Sta. Cruz, y Tondo. En estos sitios, se ven por todas partes agua estancada y pestilente. En el mismo distrito de Sta. Cruz, hay canales cuyo agua no corre y que no ha merecido para nada la atencion de las autoridades.

Tambien se ha notado la aparicion de numerosos ratas. Las trampas para coger estos roedores estan ociosas, segun se alega.

Muchos vecinos atribuyen a esta razon el que haya aparecido en Manila una forma de calentura gastrica, de caracter epidemico, acompañado de fuertes diarreas y nauseas. Hay informes de que este mal, aunque no es grave, tiene presa a muchos distritos y ha habido residencias en que todos los moradores han sido atacados, hasta los niños de tierna edad.

La Anulación...

(CONTINUACION DE LA PAG. 1)

Del decano Kalaw:

Podemos conceder que el bill no es perfecto, pero debemos admitir, no obstante, que hay una posibilidad de que el bill pueda ser mejorado, y, por lo tanto deberíamos acoger el viaje del presidente Quezon para ver si la legislación se podría enmendar o bien obtener mejor bill bajo los auspicios democráticos.

Mientras tanto, no deberíamos rechazar el presente bill. En el curso normal, el bill no sería sometido hasta la vuelta de la misión o hasta la apertura de la sesión regular de la legislatura. De ese modo, conservando lo que hemos ganado y esforzándonos por mejorarlo, el país puede proseguir su preparación para la libertad

Del senador Manuel C. Briones:

En todas las deliberaciones en que he podido participar, siempre que ha sido preciso expresar el criterio de cada uno sobre las diferentes fórmulas de solución al problema filipino, invariablemente he abogado por la fórmula clásica del Inmediatismo; pero que si, bajo las circunstancias esto no fuera factible, estaría dispuesto a aceptar una solución que, eliminando la rémora de la indefinición e incertidumbre, colocase la realidad concreta y definitiva de la independencia a nuestro alcance en el plazo más próximo posible. Expresé esta opinión frente a Bills que podían ser más controvertibles que el que finalmente ha sido aprobado por el Congreso de los Estados Unidos por encima del veto presidencial. Por tanto, yo no haría más que reafirmar un elemental sentido de consecuencia si, solicitado a comentar la significación del momento político actual, dijera que tenemos hoy delante de nosotros una solución aceptable.

Creo, no obstante, que los caminos no están cerrados para la obtención de una fórmula mejor si en el propio terreno, y con motivo del inminente advenimiento de una nueva situación política en la metrópoli, se viese que las condiciones son favorables para el éxito de nuevas negociaciones. Y a éste efecto hay que proclamar, con toda la ingenuidad y con todas las energías de que somos capaces, que el deber de todos los filipinos en la hora presente es evitar todo motivo de disensión no escatimando ningún esfuerzo para salvar y consolidar la unidad de la Nación. Apenas es necesario decir que estamos en el momento más crítico y decisivo de nuestra historia: en la encrucijada que determinará el curso permanente de nuestros destinos.

Varios senadores están en contra

"Estoy enfáticamente en contra del bill Hawes-Cutting". Con esta expresión corta, manifestó su opinión el senador Montilla contra la medida.

Por su parte el senador Arranz declaró que la legislatura ha expresado ya su oposición al bill Hawes-Cutting. En una reunión de senadores, todos con excepción de dos se manifestaron en contra. Y en la última reunión de los representantes, la mayoría también se opuso terminó diciendo el senador Arranz.

"Mi única objeción" dice a su vez el senador Baluyot, "se debe al artículo 16 del bill que dice que si alguna o varias partes del bill Hawes-Cutting se declaran anticonstitucionales, el resto del bill subsistirá. Esto es un peligro para el país, pues pueden declarar anticonstitucional la parte que concede la independencia y entonces subsistirán solamente las disposiciones de limitación de las exportaciones e inmigración filipinas, sin ninguna independencia. El primer indicio de esto, se ve en la actitud del senador Copeland al declarar que en su opinión, el congreso de los Estados Unidos no tiene autoridad para enajenar cualquier territorio americano.

Habla el juez Vera

"Modestias o amor propio a un lado, ni usted (dirigiéndose al periodista) ni yo somos lo bastante aptos para juzgarlo con la debida serenidad y libertad de prejuicios. Pero un estadista, propio o extraño, sustraído al influjo de las circunstancias y el medio ambiente locales, que estudiara las condiciones del país y las disposiciones de la Ley Hawes-Cutting, y emitiera luego su opinión imparcial sobre si la medida es o no conveniente, prestaría, en mi sentir, un valiosísimo servicio al pueblo filipino. No se debe olvidar que los días actuales son de suma gravedad para nuestro futuro destino.—Juez Vera, de Tayabas.

Lo que dicen varios gobernadores

"Si de mí dependiera, yo haría que la actuación de la Legislatura sobre la Ley Hawes-Cutting tuviese lugar después de las elecciones generales de 1934. Tengo para mí que el mandato de la presente Legislatura termina con la consecución de un bill de independencia. Incumbe a la siguiente formular la decisión sobre si debe ser dicha independencia aceptada o rechazada.—Gobernador Yulo, de Iloilo.

"Sobre mi actitud con respecto a la Ley Hawes-Cutting, lo que puedo decir es que estara ella enteramente ajustada a la actitud del pueblo de una provincia. Un municipio de la misma de muchos miles de habitantes discurre asi: "No me importa si mi casa es una cabaña, siempre que sea mia propia.—Gobernador Cailles, de Laguna.

"Es preciso y de justicia consultar aun la voluntad del pueblo.—Gobernador Alberto, de Romblon.

"Yo iré al cielo o al infierno con el presidente Quezon, en eso del Bill Hawes-Cutting.— Gobernador Ortiz, de La Unión.

"Yo tengo mi pueblo representado y habré de atenerme a su mandato. —Representante Lukban, por Camarines Norte.

"Estoy opuesto al Bill Hawes-Cutting.—Representante Farol, por Batangas.

"La aprobación final del Bill Hawes-Cutting ayudará a clarear situaciones nebulosas.—Representante Buencamino, por Nueva Ecija.

"Hoy que se ha aprobado ya, el Bill Hawes-Cutting será objeto de estudio y meditación de mi parte. —Un prominente Auditor.

"Me alegra, ¿quien no? Siquiera no totalmente la aprobación del Bill Hawes-Cutting.—Un tesorero de provincia cocotera de 1.a clase.

El floorleader interino del senado, senador Quirino por su parte hablando sobre el particular hizo la siguiente declaracion:

"Me algero de que el presidente Quezon haya anunciado su viaje a Estados Unidos a pesar de la acción del congreso de los Estados Unidos al anular el veto del presidente Hoover sobre el bill Hawes-Cutting. Esto dará una oportunidad esplendida a los miembros de la misión para estar unidos y conjuntamente hacer un tanteo en Estados Unidos sobre la probabilidades de conseguir la aprobacion de un mejor bill en la siguiente administracion democrata. Si hay prohabilidad de conseguirla, no creo que haya necesidad de someter el bill Hawes-Cutting al pueblo porque ello dividira no solamente al partido responsable en las Islas, sino y esto es lo mas lamenable, tambien a nuestro pueblo. En este caso, creo que la Legislatura debe decidir la cuestion del bill.

De todos modos, espero ansiosamente que la vuelta conjunta de todos los miembros de la mision nos dara oportunidad a su llegada para una discusión más serena del bill Hawes-Cutting."

Acatar a la mayoría.—Confesor

El director Tomás Confesor, de la oficina de comercio e industria, dice que, aunque las disposiciones de la ley aprobada podrian crear una incertidumbre en el comercio, todos los filipinos, sin distinción de clases ni credos politicos, comerciantes, agricultores, etc., deben acatar la voluntad de la mayoría, si la legislatura filipina acepta el bill, y procurar sacar el mayor beneficio y provecho, de la ley, por el bien del pueblo filipino.

Pond y Gaches rehusan comentar

Un silencio reina en altas esferas del comercio en Manila, sobre el veto de Hoover, arrollado por el congreso, y muy contados son los que están dispuestos a dar comentarios en relación con la actuación del congreso a una medida, como el bill Hawes-Cutting muy combatida por intereses establecidos en estas Islas.

Mr. Horace H. Pond y Mr. Samuel Gaches, presidentes de la Pacific Commercial Company y de la Heacock and Company, respectivamente, dos figuras centrales del comercio en el país, no han querido dar a publicidad ninguna declaración sobre los últimos acontecimientos en el congreso relacionados con la causa filipina, prefiriendo mantenerse en silencio.

El juez J. W. Haussermann, empresario minero, por su parte, habla francamente, sin ambajes ni rodeos, diciendo que "sería preferible esperar mejores tiempos antes de dar pasos definitivos, y esperar que la ola de la depresión económica que azota al mundo, haya pasado, antes de decidir definitivamente el rumbo que se debe seguir".

El juez Haussermann reitera todo lo dicho sobre el bill Hawes-Cutting, en un artículo publicado en The Tribune el 9 de agosto de 1932, cuando discutió francamente los términos de la medida.

Del Juez M. H. de Joya:

Con la aprobación definitiva del Hawes-Cutting Bill, no podemos menos de expresar nuestra profunda gratitud por la nobleza y justicia de América.

También podemos y debemos felicitarnos por la aurora de nuestra redención final, que se ha hecho posible por los sacrificios de los que habían caido durante la noche, y por la sagacidad y patriotismo de nuestros caudillos nacionales aquende y allende los mares.

Con la aprobación del Hawes-Cutting Bill, la seguridad interior y exterior de la futura República Filipina estará bien asegurada.

Y bajo las limitaciones impuestas por dicho Bill, más y mejor que nunca, se van a desarrollar en nuestro pueblo mayor iniciativa y confianza en su propio valer, mayor previsión y prudencia; y bajo el amparo de la Providencia Divina podemos esperar confiadamente la realización de nuestro sueño dorado de la felicidad, justicia y prosperidad del porvenir.

Del representante Remigio:

Con la aprobación definitiva del bill Hawes-Cutting-Hare por el Congreso Americano, han fracasado todo intento de privar al pueblo de la mejor oportunidad para ejercer su derecho a la propia determinación.

El pueblo, por esta oportunidad, puede felicitarse, porque sea cual fuere su determinación final, su gloria es suya propia.

Celebrarán la anulación

A las cuatro de esta tarde, el cuerpo estudiantil y la facultad de la Universidad de Filipinas celebrarán la anulación del veto del Presidente Hoover del proyecto Hawes-Cutting con una parada que terminará en el "grandstand" de la universidad. Hablarán el presidente Rafael Palma y el decano Máximo M. Kalaw.

Los que organizan esta manifestación son los alumnos, segun se ha anunciado en la universidad esta mañana.

SEIS DEMANDAS SON DECIDIDAS POR EL SUPREMO

Otra serie de asuntos civiles despachados ayer por la corte suprema

Seis decisiones fueron promulgadas ayer por la Corte Suprema en asuntos civiles. Su relacion y naturaleza se dan a continuacion:

Vicente Poblete vs. Far Eastern College, por Vickers, revocando la decision del juzgado y condenado a la demandada a pagar P317.50 como importe de la impresion de ciertos folletos.

Juan V. Molina vs. Yu Con Eng, por Vickers, confirmando la decision del Juez Concepcion sobreseyendo una demanda por P5,590.63 y condenando al demandante a pagar al demandado P200.

Juan Feliciano vs. Felix de Leon, por Ostrand, confirmando la decision del juzgado de Nueva Ecija condenando al demandado a pagar al demandante 66 cavanes de palay.

Director de Terrenos vs. Sixto Africa, por Ostrand, confirmando una decision del juzgado de Batangas en que se adjudicaba un lote de terreno a Maria Loyola y otros solicitantes.

Isidro Cortes vs. Felix Diego et al, por Villa-Real, revocando la decision del Juzgado y absolviendo de la demanda a los demandados.

Francisco Militante vs. Tomas Belza, por Villa-Real confirmando una decision del Juzgado en que se declaraba que las aguas del rio Blokaue de Iloilo son de dominio publico y que tanto el demandante como el demandado podian hacer uso de ellas.

SOLO FALTA QUE EL PUEBLO LO...

(CONTINUACION DE LA PAG. 1)

ximadamente un año para aceptar o rechazar la medida. Si se acepta, una constitución para el gobierno de mancomunidad durante los diez años de transición tendrá que ser sometida al presidente para su aprobación dentro de dos años desde hoy.

SILENCIO EN LA CASA BLANCA

Con aplausos y ovaciones fué recibida la noticia del resultado de la lectura de la lista que se hizo unas tres horas después de que el senado hubo entrado en sesión y el vicepresidente Charles Curtis tuvo que recurrir al mallete para imponer el silencio y cortar las manifestaciones de jubilo en las galerias.

Seis miembros de la misión insular de independencia se hallaban en las galerias y fueron inmediatamente rodeados por entusiastas filipinos y felicitados por el éxito de la campaña de treinta años por la independencia.

La noticia del resultado fué transmitida a la Casa Blanca inmediatamente después de las votaciones. Theodore Joslin, uno de los secretarios del presidente, después de llevar la noticia al presidente Hoover dijo que no tenía ningún comentario que hacer.

CINCO REPUBLICANOS CONTRA EL VETO

Cinco republicanos acaudillados por el senador Hiram Bingham, presidente del comité que preparó el proyecto de ley y William E Borah presidente del comité de relaciones extranjeras combatieron la actitud del presidente en la sesión que precedio a la lectura de la lista.

Urgiendo que el senado aprobara la medida por encima del veto, Borah dijo que era "la mejor medida posible" que podia haberse aprobado en vista de los intereses en conflicto que se hallan envueltos y los otros expresaron el mismo sentir.

"Este proyecto es sumamente imperfecto pero cualquiera otra medida sería igualmente imperfecta", dijo el senador Bronson Cutting, coautor del proyecto original Hawes-Cutting del cual esta nueva medida es una modificación. "La misión filipina de aqui esta dispuesta a apoyar la medida".

CUTTING COMBATE INCONSECUENCIAS

Cutting que tenia el uso de la palabra cuando empezó la sesión a las 11:00 una hora mas temprano que lo ordinario a fin de hacer posible una votación final antes de anochecer, combatió lo que el calificó de inconsecuencias entre el mensaje de veto del presidente y los argumentos de cuatro miembros del gabinete contra la medida dada a publicidad el domingo en la Casa Blanca.

Después de que Cutting hubo terminado su discurso los otros se limitaron, mediante convenio previo a hablar por media hora cada uno. Los sostenedores del bill tenian plena confianza de que contaban con suficientes fuerzas para rechazar el veto.

Cutting expuso algunas ideas nuevas al decir que no era la intención el retener tanto las bases militares como las navales ni de solicitar la neutralidad de Filipinas.

PUEDEN PEDIR EL "STATUS QUO"

También dijo que después de que el periodo de transición del gobierno haya sido establecido "si las condiciones económicas llegan a ser tan graves que el pueblo encuentra dificil poder vivir, no habra nada que les impida celebrar un plebiscito propio o que pida al congreso por medio de su legislatura" para que se restablezca el status previo.

"En cualquiera de los dos casos estoy seguro que ningún congreso les echara del refugio que nuestra bandera les ofrece si ellos no quieren salir" declaró.

El republicano de Nueva Mejico dijo que el comité de territorios del senado habia dedicado cuidadosa y madura consideración al proyecto y declaró que dos terceras partes del mensaje del veto de Hoover encerraba casi verbalmente acotaciones de las declaraciones de los secretarios Stimson, Hurley, Hyde y Chapin.

"Las conclusiones del presidente son incongruentes con lo que se dice en las cartas de los miembros del gabinete y con lo que dijo el presidente en el mensaje que contenia su veto" dijo Cutting.

RETIRAR BASES CON O SIN NEUTRALIDAD

Declaro que el proyecto "salvaguarda cuidadosamente la soberania y el poder americano durante el periodo de transicion," agregando que "el poder de intervencion es tal que jamas durante el periodo de transicion se veran los Estados Unidos sin autoridad conmensurable con su responsabilidad."

Replicando a la contencion de Hoover de que era inconsecuente retener las bases militares y navales en las Islas despues de libertarias y simultaneamente, gestionar un tratado de neutralidad con otras naciones, Cutting dijo que no hay proposito alguno de hacer esto.

"Una de las condiciones de neutralidad seria la retirada de nuestras bases militares y creo que deben ser retiradas haya o no un tratado de neutralidad," dijo.

Cutting convino con el presidente en la critica de este en el sentido de que un plebiscito debe ser celebrado después del periodo de transición y no antes. Dijo que podria aceptar la disposición de un plebiscito temprano solamente bajo la hipotesis de que el pueblo votaria por la independencia, cuando se celebre aquel y también en la creencia de que mas tarde los filipinos podrian votar en un plebiscito o por medio de su legislatura a favor del retorno a la protección de los Estados Unidos.

IMPERFECTO COMO CUALQUIER OTRO

"Este proyecto es sumamente imperfecto, pero cualquiera otra medida seria igualmente imperfecta," dijo Cutting. La mision filipina aqui esta dispuesta a apoyar la medida.

"Se que ha habido algunas oposiciones—tienen que haber—pero estos representantes oficiales del pueblo filipino saben que este proyecto es el mejor que pueden conseguir y lo apoyaran desde el principio hasta el fin. No se hacen ilusiones sobre la cuestión. Saben que significa penalidades y tribulaciones para su pueblo".

Cutting indico que los filipinos tienen derecho segun la ley a rechazarla y lo que es mas a rechazar la constitucion que se les será propuesta por la convencion.

"Esta en ellos el decidir" dijo en conclusion.

BORAH Y OTROS ENTRAN EN LIZA

Borah fue el quinto republicano en urgir al senado que apruebe el proyecto por encima del veto presidencial.

"Nunca habra un tiempo ideal para conceder la independencia," declaró. "Si hemos de examinar las condiciones en todo el mundo y el oriente con miras a determinar si existe la paz completa nunca vamos a conceder la independencia. Si oteamos el horizonte oriental en busca de una nube, siempre encontraremos una."

El senador Robert M. Lafollete, Jr. indicó que el comite de territorios habia dedicado su atencion imparcial y sin prejuicios a todas las cuestiones envueltas en el proyecto. El senador Key Pittman, republicano de Nevada que ha sido un ardiente sostenedor de la independencia contendió que los que se oponian a la concesion de la independencia eran imperialistas.

"Constituyen una muy pequeña minoria del senado y con todo, por

(CONTINUA EN LA PAG. 11)

EL DIRECTORIO DEMOCRATA HACE UNA ACLARACION

De todos modos habia que hacer una reorganización del partido fenecido

La acutal reorganizacion del Partido Demócrata se está llevando a cabo aqui y en provincias y se hubiera acometido de todos modos aun cuando no haya habido una escision en las filas del partido de la mayoria, de acuerdo con una declaracion expedida anoche por el directorio provisional del Partido Democrata.

La declaracion es como sigue:

"Al acordar la reorganización, el Directorio del Partido Democrata no ha hecho mas que cumplir con un deber ineludible, saliendo por los fueros de los miles y miles de abnegados democratas que hasta ahora se han mantenido fieles a la bandera del partido, y quienes insistentemente han estado clamando por la reorganización.

Obedeciendo a sugestiones, no solo de correligionarios, sino de elementos que favorecen la existencia de un vigoroso partido de oposición, el Directorio no rehuiría entablar negociaciones con aquellos grupos politicos cuyas tendencias son identicas o afines a las de la oposición.

"La campaña de reorganización se ha emprendido sin tener en consideración las probabilidades, más o menos remotas de una escisión en las filas del partido de la mayoría, pues la existencia del Partido Democrata no depende de una mera contingencia política, ni de las discrepancias mas o menos sinceras o artificiosas que pudieran existir entre los jefes del partido en el poder, sino de la virtualidad de sus principios y de la eficacia de los "issues" de caracter político y económico que ha de plantear ante el puebo en cumplimiento de su mision fiscalizadora."

Las Audiencias Sobre La Repatriación De Los Filipinos Empiezan Hoy

(De la "Associated Press")

Washington, 17 de enero.—El chairman Samuel Dickstein pidió este dia que los secretarios de guerra, marina y trabajo, testifiquen ante el comite de inmigración de la cámara, sobre su resolución para la vuelta a Filipinas y Hawaii de desempleados naturales de dichas islas que estan en América.

Las audiencias sobre el bill propuesto seran abiertas el martes próximo, según se ha anunciado.

Nombramientos de Jueces Sometidos a Roosevelt Por el Secretario de Justicia

En la lista figuran varios jueces actuales, fiscales y funcionarios anteriores del gobierno

Después de muchas semanas de continuas conferencias, consideraciones y cavilaciones sobre los nombramientos de jueces de primera instancia, el secretario de justicia Quirico Abeto, sometió ayer al fin al gobernador general una lista de los nombramientos incluyendo a varios jueces actuales, fiscales y anteriores funcionarios. Los nombramientos son 52 de acuerdo con la reorganización que ha reducido el número de jueces de 61 a 52.

El gobernador general está ahora considerando la lista. La lista será objeto de una conferencia entre el gobernador general, el presidente Quezon y otros caudillos legislativos.

Hasta ayer tarde, el secretario Abeto, estaba atareado preparando y arreglando la lista, debido a los constantes cambios introducidos Se tiene entendido que todos los nombres que aparecen en la lista llevan la sanción del presidente Quezon con quien el secretario Abeto ha estado en continua comunicación.

La lista se mantiene en estricto secreto. Su publicación depende enteramente del gobernador general, según el secretario. Se tiene entendido sin embargo que todos los jueces de primera instancia excepto 15 han vuelto a ser nombrados.

Un Muerto Y...

(CONTINUACION DE LA PAG. 1)

años de la calle Muralla, 99 y Lucila Gregorio, otra niña.

Ya estuvo en el manicomio

El loco fué identificado como cierto Fortunato Soledad de 42 años de edad residente en la calle Solana 247, cerca de la Farmacia Potenciano.

Recluido en el hospital psicopatico por mucho tiempo, Soledad fué hace poco dado de baja como completamente curado y vivia en el entresuelo de la casa cuando hacia el mediodia de hoy en un violento ataque de locura despues de demoler todos los muebles de su habitación saltó por la ventana con un cortaplumas en forma de puñal y comenzó su carrera sangrienta agrediendo a todas las personas que encontraba a su paso.

Primeras victimas

Marciana Cerdena de Balboa, 45 años y Encarnación Balboa, 10 años, residentes en la misma casa que Soledad fueron las primeras victimas, cayendo con el abdomen partido de un solo golpe. Soledad salió luego a la calle en donde fué aumentando sus victimas hasta que frente al restoran "Victoria Alegre" a un costado de Araullo High School, fue detenido por el policia H. Garcia que le dió timido revolver en mano a que entregara su cuchillo ensangrentado.

Resiste a un policia

El loco se resistió y el policia dió paró en rapida sucesión dos tiros de revolver que le hirieron en el brazo izquierdo y en la cabeza. Las balas, sin embargo, no parecian afectarle y el loco seguia avanzando hasta que alguien desde detras le dió un fuerte golpe en la cabeza con un pie de silla.

Este golpe fue el que le derribó y puso fin a su carrera loca, que se extendio a mas de tres manzanas de la calle Solana.

El panico en las calles estrechas de Intramuros se multiplico grandemente por la hora del suceso que coincidio con la salida de empleados y escolares.

PUEDE USTED OBTENER

SERVICIO

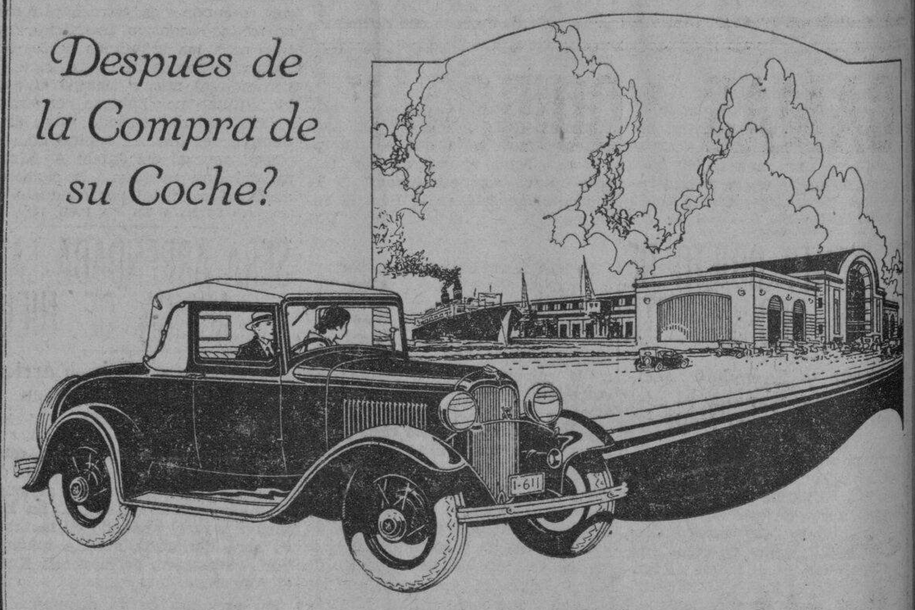

ESTA es la más importante cuestión que los que piensan comprar coches y camiones deben tener en cuenta antes de decidirse a adquirir un automovil o un camion.

Es en beneficio y ventaja suya averiguar acerca de las facilidades de servicio que se pueden obtener para el coche ó camión que Ud. piensa comprar. Cerciorándose de ello, evitará Ud. futuras preocupaciones como resultado de la adquisición de un coche o camión sin tener a mano piezas de repuesto.

Si su negocio depende del servicio, no puede Ud. aceptar siquiera como regalo un coche que no está respaldado por un servicio sin que se exponga Ud. a una grave demora y pérdida de dinero.

Ford

Los nuevos coches y camiones Ford, además de ser Productos de Elevada Calidad, que se venden a precios bajos, son los vehículos de motor mejor servidos en las Islas Filipinas.

Acuérdese que hay más de 120 Estaciones de Servicio Ford en todas las Islas, que tienen en todo tiempo existencia completa de Piezas de Repuesto Ford Genuinas.

Esto inspira seguridad a los actuales y futuros dueños de Ford. Es una garantia que ningún coche o camión Ford tendrá que permanecer inactivo por falta de alguna pieza menor de repuesto.

Evite las Demoras Costosas!
No incurra en riesgos innecesarios...
Decidase a poseer un Ford ahora!

"Despues De Vender Servimos"

MANILA TRADING & SUPPLY COMPANY

Oficina Central y Sala de Exhibición:
Port Area (Malecon)
MANILA

TOSCUROL BOIE
Para Toses pertinaces, Catarros y Afecciones Bronquiales

Tolu Balm, Wild Cherry, Ammon. Chlor., aa 250 Grm.; Glycerin, Ammon. 500 Grm.; Benzoic Acid, Camphor, aa 2 Grm.; Flavor, Excip. to 25 lit.; Alcohol 3.2%.

Unase Ahora

Podemos aceptar otros miembros mas con los siguientes privilegios

Cuota Anual ₱10.00

202 Edificio de los Reyes, Plaza Cervantes, Manila
Teléfono 2-11-85

PRIVILEGIOS:

1. Gratis—Emblema.
2. Gratis—Primera ayuda mecánica.
3. Gratis—Cambio de gomas.
4. Gratis—Transportación de articulos de emergencia, gasolina y aceite.
5. Gratis—Remolque cuando el coche no puede arreglarse en el mismo sitio a pesar de las reparaciones provisionales.

M.E.C.D. 2016

Por el FOMENTO de la Industria y Comercio FILIPINOS

Una Formal Protesta de la Camara de Comercio de las Islas Filipinas, Sometida

Se combate la orden sobre el aumento del precio de los sellos desde el día 1.o de febrero

Alegando que el aumento de precio de los sellos es un obstáculo para el desarrollo del comercio, la Cámara de Comercio de las Islas Filipinas ha enviado una extensa carta al director Juan Ruiz, de la oficina de correos. La Cámara ha registrado formalmente su protesta contra el aumento, exponiendo sus razones contra la orden del director de correos.

La carta enviada por la Cámara de Comercio de las Islas Filipinas, al director Ruiz, es la siguiente:

"Enero 17, 1933.

"Sr. Don Juan Ruiz,
"Director de Correos,
"Manila, I. F.

"Nuestro distinguido Director:

"La Cámara de Comercio de las Islas Filipinas se permite por la presente recabar de Vd. tenga a bien reconsiderar su Orden Administrativa de enero 4, 1933, que aumenta los derechos de franqueo para correspondencia de primera clase de un 100 por ciento, o sea, de P0.02 a P0.04 por cada 20 gramos o fracción, aumento que, según la citada orden, entrará en vigor el 1.o de febrero próximo venidero.

"La Junta Directiva de esta Cámara, deseando auscultar la opinión de los miembros, les ha dirigido una circular, siguiendo la práctica observada en estos casos. El asunto ha despertado un interés inusitado en nuestros miembros, a juzgar por el número de las opiniones recibidas, que han sido consideradas detenidamente por la Junta Directiva en su sesión de hoy. El detalle significativo es que no ha habido ni un solo miembro de esta Cámara que apoye el aumento provisto por su orden administrativa, registrándose, por tanto, como pocas veces, una opinión unánime en contra. Así es que, deseando reflejar fielmente la opinión de nuestros miembros, la Junta Directiva ha acordado elevar a Vd. esta instancia.

"Prescindiendo ya de la crísis económica, cuyos efectos son todavía manifiestos, a fin de evitar que se interprete nuestra oposición al propuesto aumento como sistemática a todo aumento de gravamen, y sin puntualizar la necesidad del servicio postal para el comercio, porque esto es tan sabido por Vd. como por nosotros, habrá Vd. observado que ningún asunto ha merecido el veredicto uniforme de la opinión pública contrario al aumento, tal como queda reflejado en las columnas editoriales de todos los periódicos. Ello demuestra que se ha decretado el aumento extemporáneamente.

"El aumento de la tarifa de la correspondencia de primera clase, duplicándola, se ha decretado para aumentar los ingresos del Gobierno Insular. Los gastos de franqueo de las casas de comercio, como otros gastos, se presupuestan en una cantidad determinada. La expansión de la propaganda comercial por medio de correos mediante el envío de circulares, carta de propaganda, etc., tiene que ajustarse al presupuesto votado. Es un hecho evidente que los gastos de los comerciantes, por la fuerza de las circunstancias imperantes, han quedado grandemente reducidos, para ajustarlos a los decrecidos ingresos, resultante de la gran disminución en el volumen de los ingresos. Siendo así, el aumento o en los ingresos insulares que se espera recaudar duplicando la tarifa postal para la correspondencia de primera clase, dentro del alcance de la orden administrativa que por la presente se combate, no ha de ser factible, por cuanto que los comerciantes, en vista de este aumento, reducirían en un 50 por 100 mas la propaganda comercial que hacen utilizado el servicio postal, para ajustarla a su presupuesto previamente votado. El resultado inmediato sería que dicha alza restringiría el desarrollo del comercio, puesto que tendería a limitar las circulares y correspondencias de comerciantes o industriales y dificultaría las comunicaciones postales, al hacerlas más caras. A la verdad, lo que estaría indicado, en vista de la crísis económica, sería una reducción en los derechos de franqueo, para que puedan duplicar la propaganda comercial bajo los mismos gastos y obtener así mayor volumen de negocios.

"Al formular esta protesta, tenemos, por lo tanto, en consideración no solamente los intereses de los comerciantes, sino también los intereses del mismo gobierno, el cual en vez de mejorar sus ingresos lo que conseguirá será una reducción en los ingresos, si se pone en vigor la nueva tarifa postal elevada. El alto costo del servicio postal induciría a los comerciantes a organizar un servicio de entrega de correspondencias por medio de mensajero, en la seguridad de que podrían atender a este servicio a un costo más reducido que utilizando el sistema de correos. Daría, más aún, lugar a que ciertos comerciantes emprendedores organicen empresas que exploten el negocio de distribuir correspondencias mediante entregas personales, haciendo arreglos con casas de comercio establecidas. En uno u otro caso, el Gobierno saldría perdiendo.

"Por las consideraciones expuestas, y teniendo en cuenta que aun en tiempos de bonanza no se han aumentado los derechos postales, la Cámara de Comercio de las Islas Filipinas respetuosamente encarece de Vd. se sirva reconsiderar su orden administrativa cuestionada, por proveer un aumento en los derechos postales, que no está ni justificado ni es oportuno y que no ha de resultar en el esperado aumento en los ingresos públicos.

"Muy respetuosamente,
"GONZALO PUYAT,
"Presidente".

MENOS CANTIDAD DE ARROZ LLEGO EL MES PASADO

Solamente se recibió en esta capital una suma total de 69,858 cavanes

Aunque en estas ultimas semanas del presente año de 1933 se han recibido grandes remesas de arroz en la capital procedentes de las provincias arroceras de Luzon, sin embargo, el mes pasado de diciembre llegaron a esta capital solamente 69,858 cavanes de arroz. En diciembre de 1931, el total de remesas fue de 129,935, segun cifras obtenidas este dia de la oficina de comercio.

Nueva Ecija es la provincia que envio mas cantidad de arroz el mes pasado a Manila, remitiendo 39,063 cavanes, mientras que Pangasinan envio aqui 22,226 cavanes de arroz. La provincia de Tarlac envio a Manila en el mismo mes 4,042, cavanes notandose una gran merma en el envio, pues el año pasado remitio a esta capital durante el mismo mes 13,147 cavanes de arroz. La provincia de Bulacan, apesar de estar muy proxima a Manila solo envio 1,431 cavanes de arroz.

De entre los municipios, el que mas envio por ferrocarril el mismo mes fue Cabanatuan, Nueva Ecija, el cual ascendio a 15,375 cavanes, ocupando San Quintin, Pangasinan, el segundo lugar con 9,449, y el tercero el municipio de Santa Rosa, Nueva Ecija con 7,663 cavanes de arroz.

El municipio que envio menos cantidad de arroz a Manila fue Malolos, Bulacan, que solo remitio 175 cavanes de arroz.

LA FILOSOFIA *DE UN* COMERCIANTE

Por William Feather

Miles de hombres de negocios y profesionales estarían desconsolados si perdieran a sus leales secretarias. La relación que tienen con estos es a la vez sentimental y económica. Las secretarias de hombres profesionales son con frecuencia de gran talento comercial. El analfabetismo ocasional de jefes ejecutivos comerciales de mucho poder queda bien disimulado por sus auxiliares competentes. Los mandos vulgares y brutales que como rugidos salen de entre dientes apretados se transcriben en mensajes diplomáticos dignos de la corte de Santiago.

Oyéndolo todo sin oir nada, viendolo todo sin ver nada, sabiéndolo todo sin saber nada, la secretaria ideal ha venido a ser una replica del Admirable Crichton. Impersonal, inescrutable, eficiente y de sumo tacto hasta llegar a ser indispensable. De todos los cargos, el de un secretario o secretaria es lo mas difícil de llenar. De todas las ausencias la suya es la mas difícil de soportar. Que esto sea un tributo para el secretario leal y concienzudo.

Un Simulacro De Guerra En Todo El Archipielago De Luzon

(Servicio Informativo)
EXCLUSIVO A "LA VANGUARDIA"

Iba, Zambales, 17 de enero.—Un simulacro de guerra se desarrolla sobre el archipielago de Luzon, con la repentina llegada de varios destacamentos del ejercito, que se preparan para mayores operaciones aereas comenzadas ayer.

Iba es la base de nueve aeroplanos de bombardeo con 55 aviadores encabezados por el capitan E. C. Black. Aterrizaron en Panibutan ayer y han establecido su campamento. Toldas de campaña, camas, ametralladoras, municiones, un coche de vagones y dos aparatos de radio, figuran en el equipo de la unidad.

El capitan Black, en una entrevista con el corresponsal de La Vanguardia, dijo que las maniobras son similares a las del mes de abril, pero cubriran una mayor area de terreno. Las operaciones seran llevadas a cabo conjuntamente con similares operaciones por otros escuadrones de bombardeo, acampados en Del Carmen, Pampanga, y San Miguel, Tarlac. El escuadron destinado aqui es del campamento Nichols.

La gente del pueblo salio en masa para presenciar el aterrizaje de los aeroplanos de bombardeo y el establecimiento del campamento en la playa. Las maniobras llegan muy lejos hasta el campamento John Hay de Baguio.

Asaltos de bombardeo simulados se han hecho en Rosario, La Union en el punto de encuentro.

EL ASUNTO DE UN BARCO NIPON EN EL JUZGADO

Se contiende que la Aduana no tiene motivos para hacer el decomiso

El asunto del barco de motor japones "Hosho Maru", que fue decomisado por los aduaneros por violacion de las leyes sobre la pesca en aguas filipinas, ha llegado al juzgado de primera instancia como una apelacion de la decision sentada por el administrador de Aduanas.

El barco japones fue capturado por el guardacostas "Arayat" en la isla de Salomague. En las subsiguientes investigaciones K. Okamoto, patron del parco, declaro que habian llegado involuntariamente a Filipinas por las marejadas del norte. Los investigadores sin embargo no dieron credito a las alegaciones del japones.

Entre las cosas halladas a bordo del barco habian banderas, compases, relojes, jarcias, siete sacos de arroz y una cantidad de "bangos".

Primera Piedra Del Nuevo Edificio De Los Comerciantes

La colocación de la primera piedra del nuevo edificio de la camara de comercio de las Islas Filipinas, en el paseo de Magallanes mañana, jueves, 19 de enero, se celebrará con adecuadas ceremonias. El nuevo edificio estará al lado opuesto de la Puerta Isabel, de las murallas de Intramuros.

J. Delgado Condenado A Pagar El Importe De Unas Accesorias Suyas

Jorge B. Delgado y su señora fueron condenados ayer mañana a pagar a Rufo Lalbu la suma de P4,513.00. Lalbu fue el contratista de obras que construyo para los Delgado unas accesorias en la calle Alejandro VI. La suma reclamada representa el importe de los servicios prestados por Lalbu y los planos preparados por el mismo.

Mayor Interes Entre Comerciantes Locales Por El Mercado Extranjero

Un mayor interes se demostro en el comercio exterior de Filipinas, segun el informe anual sometido por Cesario Goles, jefe de la division del comercio del exterior, al director Tomas Confesor de la oficina de comercio.

El memorandum correspondiente al año de 1932 dice que el año pasado 197 personas inquirieron a la division, pormenores para negociar con el mercado extrangero para llevar alli los productos producidos en el pais, mientras que los que pidieron informes del extrangero para traer sus mercancias a Filipinas ascendieron a 153.

El memorandum recomienda que se de mas enfasis al comercio del exterior, pues durante esta depresión economica se ha demostrado que Filipinas depende mucho del comercio que exporta a otras naciones. Tambien es digno de notarse, que en el año pasado muchos comerciantes filipinos ya pensaban en llevar sus efectos a los mercados de otras naciones.

El Arreglo De La Escolta Se Hara Dentro De Poco

El arreglo de la Escolta se hará dentro de los proximos meses, incluido en el programa de mejoras por los cuales se ha fijado la consignación de P143,000.00, segun una inteligencia habida esta mañana entre un comite de la junta municipal y el alcalde Earnshaw. Tambien se acordó terminar el enshanche de la calle Dasmariñas. En la sesión de la junta mañana se decidirá definitivamente la cuestión de las mejoras publicas que se deben llevar a cabo.

PLANES DE LOS KIOSKOS EN FERIAS

Como efecto de la campaña hecha por la Policia en contra de los tinglados de mala hechura que colocan los feriantes y vendedores de frutas en los atrios de las iglesias durante la celebracion de novenarios, el Jefe Piatt, de la Policia, con la cooperacion del Departamento de Ingenieria de la ciudad, ha enviado a ambas estaciones policiacas un plano de los kioskos que de aqui en adelante deberan levantar los vendedores de frutas, si quieren obtener la licencia necesaria.

El auditor pide que se aclaren gastos hechos por una junta

Los gastos de la junta de apelaciones en sus actuaciones sobre protestas contra valoraciones hechas por el departamento de tasacion, pide el auditor de distrito que sean aclarados, mediante una enmienda de la ordenanza No. 2050 de los presupuestos de 1933. A menos que se haga la enmienda, dichos gastos corren riesgo de ser desaprobados por el auditor. El secretario de la junta de apelaciones ha sido notificado sobre este respecto.

LA DRA. ALZONA SE MARCHA ESTA TARDE A EE. UU.

El consul de Checoeslovaquia vuelve a Hongkong con su familia

A bordo del "President Cleveland" la Dra. Encarnacion Alzona, del departamento de historia de la Universidad de Filipinas, saldra esta tarde con rumbo a Estados Unidos. La conocida profesora pasara dos años en America como beca de la "Barbour Scholarship Fund".

El consul Julius Koerting de Checoeslovakia y su señora saldran para Hongkong despues de una visita en la ciudad. Tomaran el mismo barco, en donde tambien se embarcaran para el Extranjero, el Dr. O. L. Villacorta, C. L. Bucknum de la P. C. C. y Mr. y Mrs. E. S. Hogen, de la Getz Brothers.

FILIPINAS
COMPAÑIA DE SEGUROS
"Filipinas Building"
21 Plaza Moraga,
Manila
ACEPTAMOS SEGUROS DE:
VIDA
INCENDIOS
MOBILIARIO
AUTOMOVILES
VAPORES
MERCANCIAS
FIANZAS Y GARANTIAS
PRÉSTAMOS HIPOTECARIOS
Tel. 2-17-63 y 2-17-64 P. O. Box No. 745, Manila

CAMAS "QUIROGA"
¡FUNDIDAS!
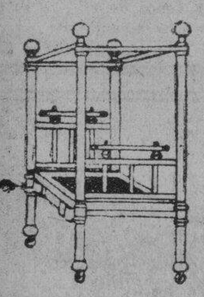

Nunca
Se Mueven
—y—
Duran Años
y Años
MAS DE UN MILLON VENDIDAS
CAMAS "QUIROGA"
Fábrica y Oficina: 220 Tanduay, Manila.

Para Los Bailes—
Para Sus Paseos—

Si quiere que sus trajes sean "PRESENTABLES a la sociedad déjenos que los lavemos en seco o tiñamos en el color que mas le plazca.

Todos estan contentos de nuestro SERVICIO!—Unase a nuestra larga lista de favorecedores—Se convencera!
LAVAMOS Y TEÑIMOS
toda clase de ropas para señoras y caballeros.
SERVICIO A DOMICILIO
MANILA STEAM LAUNDRY
643 Magdalena Trozo Telefono 4-96-89

Ya Se Ha Vendido!
apenas se ha anunciado, esta magnífica casa...

--A DON MELECIO DE JESUS
...Y ahora estamos prestos—como siempre—a construir otra para Vd. También con materiales de primera clase y también en un magnífico
Lote de 1,000 m. c.
—en—
RIZAL AVENUE HILLS
bajo las condiciones muy liberales de P800.00 al contado y el resto en pequeñas mensualidades como alquiler.
Venga Vd. enseguida---No desperdicie esta ocasión!
Philippine Land Improvement Co.
3.er Piso, Insular Life Bldg.
P. Cervantes MANILA Tel. 2-14-57

COLIRIO del DR. RIZAL
—ADRIANO—

Sana, Limpia y Refresca los ojos, Cura la Catarata; Conjuntivitis; Glaucoma; Hemianopsia; Oftalmoplejia; Tracoma y Ceguera.
USOS: NIÑOS: 1 gota dos veces al dia,—ADULTOS: 2 gotas dos veces al dia.
FORMULA: Ext. Opii 0.05 Gm., Zinci Sulphas 1.25 Gm., Aqua q. s. to 100 c. c., Morphina 0.01 Gm., Alcohol Traza.
APROBADO POR LA JUNTA EXAMINADORA E INSPECTORA DE FARMACIAS:
PRECIOS: Pequeño, P0.60; Mediano, P1.00; Grande, P1.80.
De Venta En Todas Las Boticas
ADRIANO'S CHEMICAL LABORATORY
61 N. DOMINGO, San Juan, Rizal—Tel. 6-84-51
Sucursal: Rizal Ave. Pharmacy, Tel. 2-58-89
Nota: (Con el permiso de la familia del Dr. Rizal)

LA ULTIMA PALABRA—
La última palabra en Retratos Ultra-Modernos bajo la experta supervisión de fotografos y artistas eficientes, PRECIOS RAZONABLES, la hallareis en el
AMBASSADOR STUDIO
39 Escolta, Manila Tel. 2-27-11
(Altos de El Zenith Jewelry Store)
El Público queda Cordialmente invitado a visitar este nuevo y moderno Studio Fotográfico de Manila

RADIOS
PILOT
LIBERTY
De Tamaño Pequeño
Pero de Magnifica Ejecución
—en un Precioso Gabinete!
P105.00 A PLAZOS—P8.00 MENSUALES.
Agentes Exclusivos:
JOSE OLIVER SUCCESSORS CO.
El mayor y mas antiguo establecimiento de Musica en Filipinas.
317 Carriedo Teléfono 2-15-37

La Verdadera Bebida Tonificante para los que Viven En Filipinas
Cerveza Negra San Miguel
fabricada en
Filipinas
una bebida deliciosa—conteniendo las propiedades salutíferas que fomentan fuerza, energia y vitalidad.

Se fabrica por
SAN MIGUEL BREWERY

ZAPATOS de GOMA Y LONA
Desde
P0.35 y P0.70
par
DESCUENTOS AL POR MAYOR

PALACE BAZAR
"Arias" Bldg. Carriedo, Manila.

Estatuas del Cristo Rey
Tenemos YA HECHAS en diferentes tamaños, Tambien del SAGRADO CORAZON DE JESUS.
LOS ENCARGOS SE HACEN CON PRONTITUD Y ESMERO
RECIBIMOS trabajos de Imagenes, Andas Altares, Pulpitos, Ornamentos de Iglesias Bordados en Oro Lapidas, Monumentos, Mausoleos y otros trabajos de talla Ebanisteria y Carpinteria
Maximo Vicente
R. Hidalgo 812—Tel. 2-27-38
Quiapo, Manila

NUEVA REMESA de artisticos sujetadores (clips) con esmeraldas, amatistas y otras piedras preciosas para vestidos, la última creación en joyas para señoras y señoritas! Tenemos desde P1.65 uno. Collares de fantasia desde P0.65 uno.
EL BARATO
300 Carriedo, Manila

M.E.C.D. 2016

LA VANGUARDIA
DIARIO FILIPINO INDEPENDIENTE
Consagrado a la defensa de los derechos e intereses del pueblo filipino

EDITADO POR "TVT PUBLISHING CORPORATION"
PEDRO AUNARIO, Editor Asociado — FRANCISCO RODRIGUEZ, Director de Informaciones
MIEMBRO DE LA ASSOCIATED PRESS
La "Associated Press," es la unica autorizada a reproducir despachos periodisticos acreditados o no a ella y publicados en este periodico. Tiene el mismo derecho sobre las noticias locales que aparecen en este periodico. Los derechos de reproduccion de despachos especiales tambien quedan reservados.

OFICINAS: Edificio TVT Calle Florentino Torres, Santa Cruz, Manila. Apartado de Correos No. 775.
Telefono: 2-11-34 con comunicacion con todos los departamentos.
Oficina en Nueva York 33 West 42nd Street, Tel. Pennsylvania 6-14-85.

(Registrado en la Oficina de Correos en Manila como correspondencia de segunda clase el 19 de Febrero de 1910).

PRECIOS DE SUSCRIPCION:

En Manila—al mes	₱ 1.50
En el extranjero—al año	36.00
En Provincias:	
Al mes	1.50
Trimestre	4.50
Semestre	8.00
Un año	15.00
Sabatino—al año	5.00

(Pago Estrictamente por Adelantado)

HA CUMPLIDO CON SU DEBER

SIN jactancias ni lisonjas de ningún género que pudieran quitar mérito a la sinceridad de nuestro pensamiento, vamos a decir llanamente, después de la clara y expresa voluntad del Congreso de Estados Unidos, que la Misión filipina ha cumplido enteramente con su deber.

Esta es la hora de hacer justicia a esos hombres que han luchado y trabajado en medio de inmensas dificultades y graves prejuicios, ahogando todo su amor propio, para ganar simpatías y amigos entre los diversos elementos de los dos partidos, y restar esfuerzos a los que se oponian a la consideración de cualquiera medida que acabase de una vez con la incertidumbre desmoralizadora de nuestra presente situación. Este era el deseo unanime y primordial de propios y extraños cuando se discutió el bill sobre Filipinas, y éste deseo se ve cumplido ahora con la determinación del presente Congreso, merced a los esfuerzos inauditos de la Misión Filipina en Washington.

No queremos que se nos tilde de exagerados en el elogio, pero hemos de ser justos diciendo que del triunfo alcanzado por el Cogreso en la lucha porfiada desarrollada últimamente entre el Senado y la Cámara de Representantes de Estados Unidos y el Presidente Hoover y su gabinete, los honores corresponden también á la Misión, y a toda la delegación oficial filipina de nuestra legislatura en Washington, por la prudencia, el tino, la unión y la sabia discreción que han demostrado en su conducta, en sus actos y declaraciones públicas, y en sus relaciones con todos los elementos del Congreso y de la administración.

Debemos sentirnos satisfechos y orgullosos de su labor. Ellos han trabajado con devoción y patriotismo, y son merecedores de nuestra gratitud.

La Opinion Publica En El Problema De Las Deudas Europeas a Los E. U.

Por J. M. ESCUDER
Escrito Especialmente para La Vanguardia

En el tratamiento de los problemas fundamentales que afligen al mundo, por su caracter emientemente económico, la cualidad básica que se necesita es lograr que el significado de los elementos informativos se sobreponga a los sentimientos personales. La presion de las cifras, las realidades que entrañan, no entienden de emociones. Un ejemplo, el mayor que puede presentarse, es el de las deudas "politicas" de las naciones europeas a los Estados Unidos.

Nunca ha sido tan imprescindible el documentarse, como al querer discutir la magna cuestion que tiene delante de si el gobierno de Washington. De sus decisiones depende que se apresure o se aplace el proceso de restauración económica que pareció iniciarse en Europa con el acuerdo de Lausane.

La opinión pública en los Estados Unidos, es decir, la mayoría de los ciudadanos que no completan sus puntos de vista con la información a que nos referimos en el primer párrafo, ataca el problema por el peligroso ángulo del apasionamiento. Una de las exclamaciones más corrientes es: "¿No les prestamos el dinero que era nuestro? ¿Por qué no quieren devolverlo ahora? Otra versión popular se escucha en estos términos: "Les dimos el dinero que teníamos aquí y nosotros nos quedamos sin él; por eso nos ocurrió el pánico de Wall Street." Y asi sucesivamente.

La prensa que tiene sus lectores entre las masas de las grandes metropolis ,asi como aquellos órganos que informan a los núcleos de ambiente provinciano en el interior del país, fustigan más todavía a los que contemplan el problema objetivamente. Desde luego, no son pocos los periodicos de reconocida seriedad y sesuda política editorialista que tratan la cuestion en forma opuesta al rataplán de la morbosidad patriotera. Pero, la proporción pensante entre los ciento veintidos millones de norteamericanos no es ciertamente elevada. El hombre que ocupa un cargo politico, gracias al sufragio, no solo presta oidos al consejero de opiniones autorizadas, sino que tambien no olvida el sentimiento que prevalece en las filas populares de sus electores.

No es posible confiar que la masa estudie el proceso un tanto complicado de las deudas resultantes de la pasada guerra; ni tampoco podemos esperar que sus emociones colectivas sean subyugadas por el frio y calculador raciocinio que requiere la vida económica de una nación como los Estados Unidos.

En primer lugar, y simplificandolo todo lo posible, es evidente que los Aliados han cumplido sus compromisos con el tío Sam mientras éste ha prestado dinero a Alemania.

La oportuna publicación de "War Debts and World Prosperity" por el Brooking Institute, nos ofrece abundante material para informar a nuestros lectores. Desde abril de 1917 a septiembre de 1919, los Aliados cumplieron puntualmente debido, a los fondos que ingresaban en sus cajas como producto de sus empréstitos en los Estados Unidos. Por aquel entonces, desempeñaba la Secretaria de Hacienda yanqui Mr. Carter Glass, quien observando lo que sucedia otorgó una moratoria de tres años, y hasta seis en el caso de Jugoeslavia y Francia. En consecuencia, puede decirse que la administración de Wilson, Harding y Coolidge llevó a efecto la moratoria.

Otra epoca dio principio con el Plan Dawes el día 1 de septiembre de 1924, el cual, como se recordará, prolongose hasta que Mr. Hoover y M. Laval firmaron la segunda moratoria en Julio del año proximo pasado.

En el curso de los siete años, o sea desde 1924 hasta 1931, nada ocurrió que alarmara a las partes interesadas. Washington cobraba con regularidad los intereses y principal de las deudas Aliadas. Simultáneamente, Alemania, que a su vez pagaba religiosamente, gozaba del periodo más prospero de la post-guerra a causa de las inversiones estadounidenses. En pocas palabras: En el término de siete años se prestó al ex imperio más de lo que desembolsó con sus pagos a los Aliados, o sean algo más de dos mil millones de dolares.

A fines de 1929 ocurrió la catastrofe de Wall Street. Los émprestitos a Alemania se suspendieron a tabla rasa. El dólar que servía de lubrificante en la maquinaria de los pagos internacionales. dejó de cumplir su función, hasta que a mediados de 1931 se derrumbó estrepitosamente la estructura de las deudas, obligando al Presidente Hoover a sugerir la moratoria que lleva su nombre.

Hasta aquí los hechos. Los deudores han pagado mientras recibian fondos del pais que a su vez los obtenía del acreedor de aquéllos. Al detenerse ese proceso de rotación el sistema cesó de funcionar automáticamente.

Lo ocurrido debia haber sido previsto por los que hacian funcionar la ayuda monetaria prestada liberalmente a Alemania. Ahora es demasiado tarde. De problema puramente ecónomico se ha convertido en un cuestión nacional a merced del sentimentalismo. La finalidad lógica del credito ha sido truncada bruscamente, con un rasgo que tiene la amenaza de lo definitivo. Qizá cuando se publiquen estas líneas se habrá pospuesto el pago de las sumas que vencen el día 15 de diciembre próximo. Lo elemental de esta medida justifica confiar en que se adoptará antes de seguir adelante. Pensar en una cancelación absoluta por parte de EE. UU. es inutil dada la actitud general; pero sí es necesario que se establezca otra moratoria, que se enlacen las sumas debidas por Europa con arreglos de índole comercial que obliguen a someter la plaga de los aranceles prohibitivos.

Si el mundo ha de asimilar en sus organismos las substancias extrañas de unos pagos y cobros originados en los momentos anormales de la guerra, pasándolos como herencia a las generaciones venideras, llévese a cabo la operación con el menor dolor posible, y aprovéchese para restaurar el funcionamiento de las arterias que distribuyen el crédito, cuya anemia desde 1929 nos tiene sumidos en la crisis.

INFORMACION ESPAÑOLA

Una Colision Entre "Rabassaires" y La Fuerza Publica

(De "El Sol" de Madrid)

Tarragona, 7 (11 m.).—Por una confidencia se enteró el sabado por la mañana el gobernador de que en la reunión celebrada en Vendrell por los "rabassaires" se tomó el acuerdo de irrumpir en Tarragona con el mayor numero posible de asociados para realizar una manifestación ilegal de protesta contra las autoridades por el asunto de aparceria. Debian ir incluso de Villafranca y otras poblaciones de la provincia de Barcelona, en numero de 4.000 manifestantes.

Se ordenó la vigilancia en la carretera para impedir la marcha de la manifestación y que los omnibus y "autos" dejasen de circular en la mañana de ayer. De varias poblaciones del campo de Tarragona y Concha Barbará llegaron a pie unos 300, formando un nutrido grupo en la rambla del Catorce de Abril. Ante la actitud poco tranquilizadora de los grupos, los agentes de Vigilancia y Seguridad los invitaron a disolverse, a lo cual se negaron. A las once, un grupo compacto se dirigió al gobierno civil, en lugar de hacerlo la comisión que el gobernador habia propuesto fuera. Ante la actitud levantisca, los guardias usaron los sables y fueron arrollados en medio de gran griteria. Cuando llegaban al gobierno intentó detenerlos el retén que habia allí; pero el grupo agredió a los guardias y quitaron a uno de ellos el sable, hiriendo con él a un sargento, al que derribaron. Resultó herido en una mano al intentar recuperar el sable de su compañero. El guardia Rafael Castro también resultó con varias heridas, como igualmente el comisario señor Violum.

Los manifestantes intentaron asaltar el gobierno. Los guardias dispararon sus tercerolas, logrando contener a los manifestantes, que también hicieron varios disparos. El manifestante Juan Contixoch, de Cabra del Campo, resultó con una herida en el muslo izquierdo. Eugenio Anglés, de Foret de la Guardia, con heridas en ambas piernas. Se hicieron más de veinte disparos y estallaron varios petardos de poca potencia.

La comisión recibida por el gobernador protestó contra la actitud de la fuerza publica y la intervención de la Guardia civil.

Una comisión de significados elementos de la C. N. T. y otra comunista protestaron igualmente ante el gobernador contra la intervención de dicha fuerza.

A las seis de la tarde visitó al gobernador el diputado Sr. Gassol, acompañado de los señores Loperena, Simó Bofarull, el comisario de policia y el adjunto de la Generalidad, Sr. Caballé y Andréu. Protestaron contra la versión de los sucesos dada por "radio" desde Reus y amenazaron con la protesta violenta si no se rectifica, por considerarlo un ataque contra el presidente de la Generalidad.

Solicitada del gobernador referencia oficial, fué facilitada, y pidieron se instruya un expediente contra la fuerza publica, a lo que se negó el gobernador, exponiendo que habian cumplido órdenes de la superioridad. La entrevista duró una hora, observándose en algunos momentos situaciones violentas y afirmando el gobernador que no le intimidaban las amenazas ante el cumplimiento del deber, estando dispuesto a mantener el orden a toda costa.

El ayuntamiento y representaciones de todos los partidos republicanos han ofrecido solidarizarse con el gobernador. Este elogia la actitud del diputado Sr. Ruiz Lecina que contribuyó a calmar los animos cuando se desarrolló el tiroteo. El orden queró restablecido.

Un individuo de la comisión dijo al gobernador que la manifestación obedecia a una orden del señor Maciá, a lo que contestó el gobernador que no podia dar crédito a tal cosa partiendo del honorable presidente. Se dice que éste ha telegrafiado al gobierno pidiendo la destitución del gobernador.

En la colonia del Olivo fué hallado ayer tarde un explosivo de diez centimetros por cinco. (Febus).

Una nota del alcalde de Reus contra el Sr. Maciá.—Enérgica actitud de los concejales de la Esquerra.

Reus, 7 (1 t.).—El alcalde de esta ciudad dió ayer por la "radio" una nota achacando los sucesos ocurridos en Tarragona a los consejos dados a los agricultores de este campo por el presidente de la Generalidad, Sr. Maciá.

Como consecuencia de esta nota, los concejales de la Esquerra de este Ayuntamiento se reunieron para protestar contra la actitud del alcalde, calificando de baja maniobra electoral. Han pedido la celebración de una sesión extraordinaria para exteriorizar dicha protesta y exigir la dimisión de los diputados por esta circunscripción, señores Loperena y Simó. Acordaron igualmente telegrafiar al presidente del Consejo, ministro de la Gobernación y Justicia y presidente del Congreso, anunciando una interpelación depurando los hechos y exigiendo responsabilidades y destitución de las autoridades.

Lo que dice el Sr. Companys—La manifestación era pacifica

El Sr. Companys, hablando de los sucesos ocurridos ayer en Tarragona, nos ha manifestado que, como se dice en una nota oficial de la Unión de Rabassaires, que se hará pública hoy mismo, los manifestantes eran precisamente los disidentes de dicha organización.

—Sin embargo—agregó el señor Companys,—según los informes recibidos, la autoridad se excedió, cargando contra una manifestación pacifica de campesinos, que no iban mas que a exponer sus quejas a las autoridades. A mi—terminó diciendo—no me causa ninguna extrañeza esta actitud del Sr. Noguer y Comet, pues forma parte de su programa de gobierno de la provincia de Tarragona, en la cual obra manifiestamente como un hombre de derechas. Es ademas una de las manifestaciones de un criterio que, siendo gobernador, le ha permitido publicar un manifiesto electoral. 'Febus'.

Nota publicada por los "rabassaires"

Barcelona, 7 (5 t.).—La nota de la Unión de Rabassaires anunciada esta mañana por el señor Companys en relación con los sucesos de ayer en Tarragona dice así:

"La Unión de Rabassaires de Cataluña no puede ocultar la solidaridad moral con aquellos compañeros de la provincia de Tarragona que, movidos por el disgusto que todos sentimos por el proceder de ciertas autoridades, lo iban a patentizar en forma pacifica a quien corresponde por el cargo oficial que ocupa, y protesta indignada contra la actitud desatinada y violenta de la primera autoridad de aquella provincia, actitud que ha provocado un derramamiento de sangre, tan doloroso como innecesario, culminación de toda una conducta reaccionaria e incompatible con el verdadero espiritu del nuevo regimen".

Además, la Unión de Rabassaires, en nombre de sus 40.000 afiliados, ha cursado un telegrama al ministro de la gobernación redactado en términos similares a los de la nota anterior, protestando contra la politica del gobernador civil de Tarragona, Sr. Noguer y Comet, que califica de persecutoria de los republicanos, y pidiendo la dimisión de dicho señor.

Portaliras Filipinos

El Alma de la Raza

Para el Juez Simplicio del Rosario

Mi raza tiene un alma que es alma de titanes.
Sangre de Solimanes
corre por sus arterias que siempre latirán.
Tiene el pecho templado al fragor de la guerra.
Bajo sus pies de atleta se estremece la tierra,
porque enciende sus nervios la flama de un volcán.

Es tricolor su enseña... Tiene el azul del Arte,
la blancura del lirio y la rojez de Marte,
por tres timbres gloriosos de su ilustre blasón.
Sonríe si la hiere la silbante metralla.
Es su soñada gloria caer en la batalla,
teniendo por sudario su santo pabellón.

Es suave como el ritmo de las flautas bucólicas
que ensaya dulcemente en notas melancólicas,
entre las verdes cañas, la brisa vesperal.
Fuerte, como el "tamaraw" de las selvas malayas,
como el caimán enorme que custodia sus playas,
cual las eternas fraguas del Apo y del Taal.

Escala enhiestas cumbres, conquista hondos abismos,
jamás sucumbe en lucha contra los despotismos
del extraño poder.
Se lanza cantando himnos a la turba enemiga,
el Ideal por gladio, y por triple loriga
la gloria de su patria, el honor y el deber.

Es silfide ligera de fantásticos vuelos,
virgen como sus selvas. azul como sus cielos,
ciclón en los combates y céfiro en la paz.
Tiene furias de trueno y cantos de canario.
Oveja, más no teme al león sanguinario.
Paloma, más no huye del águila rapaz.

Sabe pulsar la citara con melodioso acento,
lúgubre como un cisne, triste como un lamento,
si se siente morir.
Sabe pulsar la citara en arpegios bullentes,
como del champagne rubio los topacios hirvientes,
cuando su pecho embriaga la dicha del vivir.

Inspiran sus cantares las campiñas de flores,
las brisas de la sierra, los alegres rumores
del bosque tropical,
la lluvia que desciende en perlas diminutas,
los oros del crepúsculo, las sombras de las grutas
y el épico tumulto del fiero vendabal.

El alma de mi Raza tiene ensueños románticos.
Calma sus pesadumbres con amorosos cánticos
en idilicas noches, bajo un claro fulgor.
Sonríe, cuando mira la pensativa luna
rielar sobre las ondas de una inquieta laguna,
fingiendo dulce calma, ahogando su dolor.

Sonríe, cuando escucha en la blanca mañana
los acordes de un canto que un pájaro desgrana
en las frondas de un bosque virgen de humano pie.
Sonríe, aunque padece, cuando triste vislumbra,
del muriente crepúsculo en la leve penumbra,
los recuerdos lejanos de su imperio que fué.

Es río que serpea bajo cañaverales,
copiando en el encanto de sus claros cristales
la azul inmensidad.
Pero es también océano que derrumba montañas,
cuando en el seno obscuro de sus vastas entrañas
hierve en iras volcánicas su sed de libertad.

El alma filipina es tierna en sus amores,
profunda en sus tormentos, serena en sus dolores,
ardiente en su pasión.
Si le es grata la vida y son sus sueños de oro,
hay en su boca rosa cual pífanos en coro
de risas argentinas eterna floración.

Es ánfora de encantos, palacio de grandezas,
castillo de heroismos, santuario de bellezas,
refugio de los besos del oloroso Abril.
Con su bolo en las lides indómita guerrea,
y con su dulce flauta, cual ave que gorjea,
celebra sus amores bajo un tibio pensil.

.. ..

Hermanos en la Idea... Nuestra Raza es divina.
¡Es grande y sacrosanta el alma filipina!...
Digamos, pues, un himno por su gloria inmortal!
Y tú ¡oh Fama! recorre del mundo los confines,
y al son de tus clarines
pregona las grandezas del pueblo de Rizal...

CLARO M. RECTO

Noviembre, 1909.

CRONICAS Parlamentarias

Novena Legislatura Filipina. —2.o Periodo Extraordinario De Sesiones

De la 2.a jornada especial.—Paz, orden, etc., interrumpidos.

Lo dicho, lector: tanta belleza, belleza tanta sólo perduraría hasta que alguien dijera "¡Basta!" Y a la belleza de la paz, el orden, el sosiego y la armonía de las deliberaciones de la Cámara en la precedente jornada, alguien, en la de ayer, segunda del actual período de sesiones especiales, dijo resueltamente: "¡Basta!" ¿Quién era ese valiente alguien? No fué alguien, lector, sino algo, es decir el Bill Núm. 2523 sacado a debate.

¿Qué cómo fué? De modo inevitable, esperado, natural. Domingo, autor, ponente y, para más títulos, presidente del comité de procedencia del bill, ocupó la tribuna de la cámara informando favorablemente la medida. En la mente de varios miembros debían aletear, como aves inquietos, torturantes dudas sobre méritos o deméritos del bill, cuando surgieron infinitos ruegos al ponente. Un antecedente, lector: todo bill, en la ordinaria concepción de las cosas, es bueno u óptimo para su autor y malo o pésimo para el que no es ni coautor, siquiera de relleno o de remolque.

Singson, Farol, Remigio, De León (F.), Marabut, Pecson y Sison, además de otros muchos que ardían en deseos de hacerlo por su cuenta, cuestionaron despiadada y tenazmente a Domingo. Ya ello constituía un ¡adiós! a la armonía y el sosiego. Marabut, un coautor, hubo de pedir el descarte de su nombre de entre los que lo suscribían (Domingo, Paredes, Concon, Magsalin, Marabut, Vera, Millar y Bonifacio). Para mayor pesar, Pecson todavía formuló una observación sobre indeterminación de la cuantía de fondos necesarios al sistema de compensaciones de Domingo, lo que dió lugar a un duelo verbal entre los dos. Naturalmente, aquí la paz y el orden estuvieron, como los dos solones, de duelo.

Resultado: una jornada consumida; el Bill Núm. 2523 tan pendiente, y la paz, el orden, etc., interrumpidos.

¿Accidental o sintomático? La clave, a los 83 concurrentes

Sobre cómo cualificar tal interrupción, el cronista con toda franqueza confiesa su absoluta carencia de autoridad. Todo lo que le es dable decir consiste en repetir, no sin ansiedades, por cierto, lo que dicen los cables. Ponga usted, lector, el pensamiento allá en lo Alto y escuche. Así, poco más o menos. El Bill de Independencia filipina al cabo de una docena de años es un hecho. El veto del presidente Hoover que gravitaba la medida, ha sido liquidado por el Senado.

Juicios madrugadores sobre dicho bill ya son de conocimiento de usted. Unos lo conceptuaban, como dispensador de independencia menguada. Otros discurrian parabólicamente de este modo: "Mi casa será de caña y nipa, pero ante todo y sobre todo, mía." Ello le da a entender que en el pueblo filipino hay diferencias de criterio. Honradas ellas, no pueden inspirar temores; más, inspiradas por motivos espúreos, ¡Dios les coja a usted, a Juan y a este mengue del cronista confesados! Una bastarda división del pueblo en días de depresión económica pudiera provocar fatales depresiones morales.

Ahora bien, ayer en la Cámara, deliberando, se produjo interrupción a la paz, el orden, etc., internos. ¿Era ello meramente accidental o fatídicamente sintomático? ¿Arrastrarían o no semejante interrupción hasta las mismas entrañas populares? Son estas preguntas tan de gran alcance que el cronista se abstiene por completo de contestarlas. Pero, puede hacer constar un hecho, lector, a saber: en la jornada de ayer de la Cámara estaban presentes 83 miembros de la misma. Ellos fueron parte, testigos o jueces de la interrupción de la paz, el orden, el sosiego y la armonía presenciada allí; luego ellos, los 83 concurrentes, tienen la autoridad y la libertad de decir si tamaño hecho era accidental o sintomático, o si semejante interrupción se localizaría entre miembros de la Cámara o se extendería, como la gangrena, a todas las partes vitales de la estructura orgánica de ese que se llama Juan de la Cruz o pueblo filipino.

MIS CUARTILLAS

Por PEDRO AUNARIO

"I TOLD YOU SO"

Mi querido Juan de la Cruz:

Los telegramas que publicamos este dia, confirma la verdad de esta expresion corriente de todas las lenguas: "I told you so". Yo te dije que el Congreso de un pueblo soberano, es en un momento dado, la voz y la conciencia de la nacion, y se halla muy por encima del poder ejecutivo. Los despachos venidos de Washington esta mañana, nos dicen que el Senado de los Estados Unidos ha anulado el veto del Presidente al Bill Hawes-Cutting por 66 votos contra 26. Esto quiere decir simplemente que la voluntad de Mr. Hoover, y de su gabinete, ha quedado enteramente aplastada por la voluntad popular.

El Congreso de los Estados Unidos, amigo Juan, ha colocado desde este dia sobre nuestros hombros, la responsabilidad de decir la ultima palabra sobre dicho bill Hawes-Cutting, por medio de nuestro propio congreso o sea la Legislatura Filipina. Tendran miedo nuestros hermanos de expresar su voluntad cuando el bill llegue a nuestras manos? Que mayor cortesia que la de una nacion soberana que nos dice: "Ya hemos reflejado nuestra voluntad; ahora refleja la tuya, pueblo filipino, que estas bajo nuestro dominio, y a quien queremos dar la libertad dentro de determinadas condiciones. Di tu parecer sin miedo y sin reservas mentales". ¿No es éste acaso el procedimiento normal de la democracia? ¿Cuando en la historia de la dominacion colonial que hemos conocido en el pasado siglo, se ha dado un ejemplo tan magnifico como el que acaba de darnos America? Ella nos dice de nuevo; "si vosotros los filipinos quereis un cambio de situacion, santo y bueno; y si no quereis, respetaremos vuestra voluntad conservando vuestra situacion politica actual. De las relaciones comerciales no puedo aseguraros nada, porque tengo compromiso con los mios de proteger sus intereses agricolas". Aquel decir de los españoles, "hablando se entiende" es lo que el Congreso americano nos viene a decir a nosotros.

Debemos corresponder, Juan, a ese acto de cortesia, y de esta invitacion del Congreso de Estados Unidos a nosotros para que hablemos con claridad, y colectivamente, lo que sentimos y pensamos sobre el bill que acaba de ser aprobado de nuevo por encima del veto del Presidente. Eso que dicen por alli algunos legisladores, que aun cuando el bill se apruebe definitivamente por el Senado y la Camara de Representantes de America como si ellos fuesen la Legislatura, ni siquiera lo consideran, es un "kabastusan" muy grande o un gesto muy ridiculo. Amigo Juan, aconseja de nuevo a esos chiflados que no sean chiquillos.

Una Causa Por Estafa Ha Sido Sobreseida

Una causa por alegada estafa contra Maximo A. Madridejos, en relacion con ciertas alhajas por valor de P260.00 recibidas de J. C. Reyes, ha sido sobreseida por el juzgado a peticion de la fiscalia. Queda otra causa pendiente contra Madridejos en relacion con la expedicion de un cheque de P... a favor de Jesus Basa y contra el Banco Nacional, sin contar ... se alega con fondos en este banco.

DR. JUAN TABLANTE
Apendicitis, Tifoidea, Matriz y Bocio
Tuberculosis Pulmonar
Consultas: De 4 a 6 p. m. — *Visita en casos extraordinarios* — 332 Zurbaran (Esq. Oroquieta)
Teléfono 2-14-21

LABORATORIO HILARIO
Bajo la Dirección Personal del
DR. J. S. HILARIO
Analisis, rutinarios de sangre orina esputo y deposición, analisis quimico del jugo gastrico, Quimico sanguinea Cultivos, Viscosidad de la sangre.
Metabolismo basal, Examen histologico de tumores, Preparación de vacunas y serobacterinas
Se suministran frascos y tubos de ensayo esterilizados
Se reciben trabajos de provincias.
942 M. H. del Pilar, Manila — Telefono 5-66-48—8-12 a. m. y 2-5 p. m.

Resfriado del Pecho
El doble y vigoroso ataque de este moderno ungüento es el método racional para aliviarlo
Resfriado descuidado que haya pasado al pecho no tolera más demora. Vicks Vaporub, el afamado remedio vaporizante, obra directamente sobre la región afectada y contrarresta pronto el mal.

A la hora de acostarse, frótese Vaporub en el cuello y el pecho, en capa espesa. En seguida dan principio dos acciones al mismo tiempo:
(1) Los vapores medicamentosos que el calor del cuerpo hace desprender, son inhalados a las vías respiratorias, aflojando la flema y facilitando la respiración;
(2) A la vez, el ungüento obra a través de la piel como cataplasma, "extrayendo" la opresión y el dolor y ayudando a los vapores inhalados a deshacer la congestión.
La mayoría de los resfriados desaparecen en una noche.
Ideal para los catarros, tos, bronquitis y falso crup de los niños. No hay que darles a tomar nada. No hay riesgo de trastornarles el estómago en lo más mínimo.
VICKS VAPORUB
FORMULA: Mentol, 6%; Alcanfor, 6%; Aceite de Trementina, 2%; Aceite de Eucalipto 2%; Aceite de Tomillo, 1%; Aceite de Moscada, 2%; Aceite de Cedro, 2%; Petrolatum, 81%.

"LAS INICIALES DE UN AMIGO"
Dondequiera compre usted productos electricos, vea el Monograma G-E—símbolo de comprobación —marca de seguridad— las iniciales de un Amigo.
Tenemos un completo surtido de productos electricos G-E y le invitamos a que venga y los inspeccione.
GENERAL ELECTRIC
24, Escolta

MANILA—ILOILO
via
RADIO-TELEFONO
Esta importante ciudad del Sur está ahora tan cerca de usted como el aparato telefónico de su oficina o casa que le proporciona un medio rápido de comunicación.
Servicio Rapido. Tarifas Razonables
PHILIPPINE LONG DISTANCE TELEPHONE COMPANY

ALBERTO GUEVARA Y SANCHEZ
INGENIERO CIVIL
Diseños, Planos, Especificaciones, Calculo de materiales, Administración y Supervisión de Construcciones.
153 GRAL. L. GERONIMO (antes Gardenia) — TEL. 2-62-43

M.E.C.D. 2016

LA VANGUARDIA

PAGINA SOCIAL

LA VANGUARDIA

De la COLONIA ESPAÑOLA

Por Gloria Romero Salas
Teléfono 5-19-07

En Valdemosa, Mallorca, España, D. Antonio Pou y Sra., han pedido para su primogénito el joven abogado D. Martín, la mano de la bella y distinguida señorita Luisa Elena Valdés y Tuason, hija de Da. Ana Tuason y Gil de Sola Vda. de Valdés.

La boda se celebrará en abril o mayo.

\# \# \#

El Iltrmo. Sr. Cónsul General de España, el Presidente del Casino Español de Manila, y el Presidente del Consejo de Administración del Hospital Español de Santiago, han repartido numerosas invitaciones para el acto de serle impuesta a la Iltrma. Sra. Dña. Carmen Díaz-Moreu de Elizalde, el Lazo de la Orden de Isabel la Católica, que el Gobierno Español se ha dignado concederle por su benemérita labor.

El acto que promete ser brillante tendrá lugar mañana día 19 a las 6:30 p. m. en los salones de la Casa de España.

\# \# \#

En viaje de negocios ha salido esta mañana para Cebú en el "Mayon" el Sr. D. Adrian Got.

Rumbosa boda en Mauban, Tayabas

Mauban, Tayabas, Enero 12.—La boda del conocido farmaceutico Dr. Vicente Clemente con la bella Srta. Rosalia Villabona, hija de D. Primitivo Villabona y Sra. Roberta Almiranes de Villabona, tuvo lugar el dia 8 del actual, en la Iglesia Catolica de este pueblo, siendo padrinos el vocal de la Junta Provincial de Tayabas, Dr. Leon C. Malubay y la Sra. Tomasa de Jara, esposa del Dr. Provincial de Sanidad en Lucena, y padrinos de velo, el abogado Ramon Clemente, hermano del novio, y la Srta. Lolita Llamas.

Dama de honor fue la Srta. Virginia Pansacola y caballero de honor el mismo abogado Clemente.

El Padre Eulogio Pelejo, cura parroco y vicario foraneo de la contracosta de Tayabas, bendijo la union que fue presenciada por numeroso gentio en que figuraban la familia de D. Salvador Lagdameo (tesorero insular), varias señoritas de Manila y otros pueblos limitropes. Despues de las ceremonias nupciales, los invitados fueron obsequiados con un opiparo desayuno por los esposos D. Mariano Clemente y Dña. Eusebia Altamarino de Clemente, ayudados por su hijos Dr. Mariano Clemente, el abogado D. Ramon Clemente y la hermana de estos Srta. Milagros Clemente.

Casi la mayor parte de las amistades de los novios se dió cita en la vispera de la boda en la casa donde tuvo lugar la recepcion de los invitados, cuyo salon estaba adornado lujosamente con palmeras y orquideas y otras flores naturales e iluminado profusamente. El baile, animadisimo fue asistido por la orquesta de Luchan, Tayabas. El buffet fue suculentisimo.

Las familias que concurrieron a la boda Clemente-Villabona fueron: Salvador Lagdameo, Sra. Elena Elvera de Lagdameo, sus hijos Srtas. Fe, Pilar, Elvira y Benjamin Lagdameo; Dr. Felix Ira Concepcion con su Sra. Carmen Salumbides.

(CONTINUA EN LA PAG. 8)

PERSONALES

Ha dado a luz un robusto niño, en su residencia, en Umingan, Pangasinan, la Sra. del abogado Jose Castillo (Da. Pilar Gregorio), conocidos propietarios de Umingan, Pangasinan. Tanto la mama como el recien nacido se hallan bien.

Noches De Opera En La Estación KZIB

A partir del domingo, 22 de enero y hasta nuevo aviso, los programas de "Gran Opera" de la estacion KZIB, seran patrocinados por la Western Equipment and Supply Company. Miles de radioescuchas en todo Filipinas se entretienen por estos programas domingueros. Los programas de opera de la KZIB ya tienen fama nacional.

Como en el pasado, la Hora de la Gran Opera, comenzara a las 7:30 p. m. los domingos y durará unas dos horas. Los que participan en los programas son artistas cometidos

En el programa de inauguracion del domingo por la noche, 7:30 p. m. la opera italiana "Cin-Cin-La" sera diseminada desde la estacion KZIB. La obra es de Carlo Lombardo y Virgilio Ranzato. Esta dirigida por el maestro D. Lombardo. He aqui el reparto:

Cin-ci-la ..... Ines Talamo
Mosotis ..... Ester Riva
Ciclamino ..... Adolfo Ferrini
Petit—Gris .....Enrico Dezan
Fonki ..... Arturo Furlai
Blum ..... Carlo Rizzo

Despues de la opera se diseminara "La Favorita" de Donizetti ejecutada por artistas italianos con acompañamiento del coro de La Scala de Milan, dirigido por el maestro Veneziani. Tambien tomara parte la Orquestra Sinfonica de Milan, bajo la batuta del Mtro. Cav. Lorenzo Molajoli.

El reparto de "La Favorita" es como sigue:

Leonora di Guzman.. Giuseppina Zinetti
Fernando ..... Cristi Salari
Alfonso XI .. Carmelo Mangeri
Baldassarre .. Corrado Zambelli
Ines ..... Ida Mannarini
Don Gasparo ....Giuseppe Nessi

Elementos de Valia de la Manila Cosmopolita Desfilaron Ayer Ante Mrs. Roosevelt, Sr.

Un grupo atractico en el Te ofrecido por el presidente Quezon y señora a Mrs. Theodore Roosevelt, Sr. De izquierda a derecha, son, Sra. del Speaker Manuel Roxas, Mrs. Theodore Roosevelt, Sr., Sra. del Presidente Quezon, Gobernador General Roosevelt, Sra. de Alano, de Zamboanga, Mrs. Theodore Roosevelt, Jr., Presidente Quezon, y Sra. del Secretario Rafael Alunan.

Homenaje de simpatia en casa del Presidente Quezon y Señora

Por ANA HAW

En el despejado jardin trasero de la mansion residencial del presidente del Senado y su distinguida familia en Pasay, Rizal, cabe las mismas playas de la bahia tuvo lugar ayer tarde uno de esos parentesis sociales que, a la distincion saliente de su motivo, unia el encanto tonificador del ambiente bajo el que se desarrollaba. Durante los primeros instantes lo iluminaban los ya amortiguados rayos del sol de la tarde de Enero, que, al soslayar el pico del monte de Mariveles y la meseta de la isla de Corregidor, doraban la casi tersa superficie del mar. Lo oreaba, ademas, una suave y fresca brisa vesperal, henchida de emanaciones del mar y de efluvios de la arboleda que de trecho en trecho mofeaba con su sombra el delicioso lugar para broche. De cuando en cuando vibraban los aires a las notas y los acordes de una musica recatada en algun rincon y tras los macisos de plantas del jardin.

Pues bien, alli fue ayer la cita de cuanto es jerarquia o distincion, merito o nombradia, elegancia o prestigio, arte o belleza, en esta capital. No era para menos tanta conjuncion, pues se trataba de tri-

(CONTINUA EN LA PAG. 10)

Antonio Melian Agasaja a Taylor y Holliday

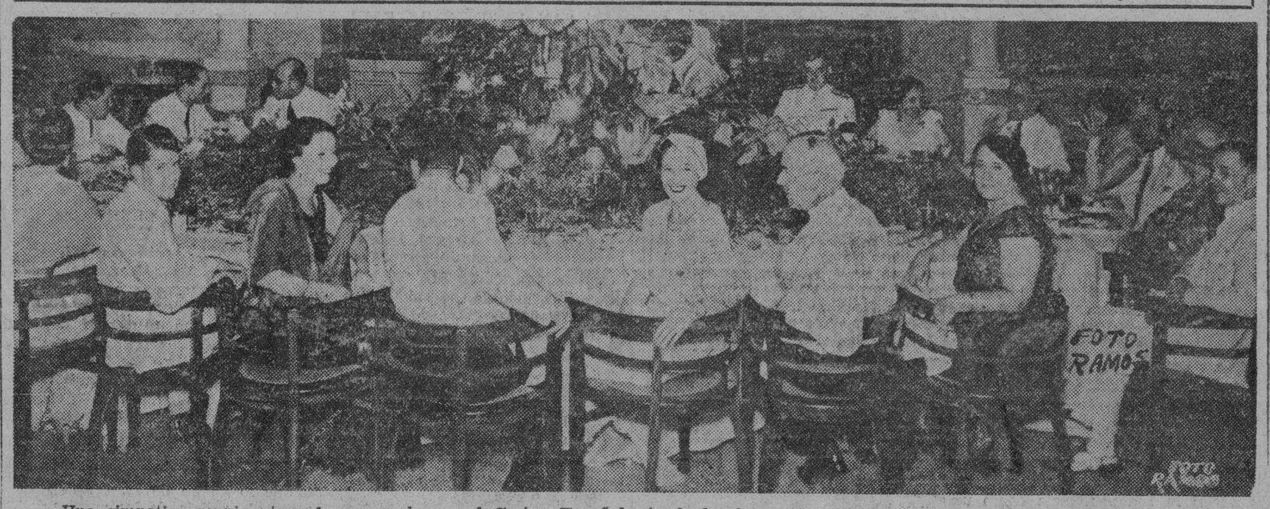

Una simpatica reunion tuvo lugar anoche en el Casino Español, siendo los huespedes, el Almirante Montgomery M. Taylor y el Vicegobernador general John H. Holliday. Actuo de anfitrion Don Antonio Melian. La fotografia presenta a los distinguidos comensales: Vicegobernador y Mrs. Holliday, Almirante M. M. Taylor, Don Antonio Melian, Capitan Chapman, ayudante del Gobernador General, Mrs Chapman, Consul Español Don Luis Ariño, señora y dos hijos, Don Enrique Zobel y dos hijas, Sr. McMiking (padre) y señora, Sr. McMiking (hijo) y señora, Sra. de Jacobo Zobel, Don Andres Soriano con se señora, hijos de Don Antonio Melian, y otros mas.

Crow, Laconico, Opinion en los primeros puestos

El escrutinio de ayer en las oficinas del Carnaval para la eleccion final de la Señorita Filipinas de 1933, ha dado el siguiente resultado:

Charity Crow	11,500
Engracia Laconico	10,500
Blanquita Opinion	9,000
Maria Larraga	8,600
Maria Marta Albert	6,500
Nora Diokno	5,100
Angelina Simpao	4,600
Lilia Lopez	4,000
Sonia Lizares	4,000
Lourdes Alunan	4,000
Lourdes Gatdula	4,000
Luisa Aldeguer	4,000
Natividad Narciso Araullo	1,000
Angelina Biunas	1,000
Elsa Zamora	200
Rosalinda Claudio	200
Severina Ruiz	200
Carlosa Pacundan	200

Con el fin de asegurar el éxito de la presentación y desfile de las Bellezas Nacionales en la noche del 5 de Febrero de 1933 en el Auditorium del Carnaval, se hace presente los siguientes deberes de las candidatas, cuyo cumplimiento estará a cargo del Comité Pageant Of National Beauties.

1.o Dar la dirección de su residencia y teléfono en Manila al Comité de Bellezas.

2.o Asistir con puntualidad a las citaciones que se les haga.

3.o Acudir a los ensayos que les sean señalados, juntamente con sus parejas.

4.o Vestir traje filipino elegante siempre que sea posible en todos los actos oficiales.

5.o Cumplir las instrucciones que el Comité tenga a bien dictar para dar brillantez a las ceremonias de la presentación de las bellezas y su desfile en el Auditorium.

Para este efecto se facilitará a cada candidata dos pases para la noche de las candidatas, o sea el día 5 de Febrero, para uso de sus acompañantes.

Cada candidata podrá escoger su pareja para el desfile. En caso de no querer hacer uso de este privilegio, se servirá avisar al Chairman del Comité con bastante tiempo de anticipación. Se facilitará un pase para la pareja correspondiente.

El Comite con previo aviso facilitará transportación para todas las ocasiones en que se requiera la presencia de las candidatas.

Si por injustificada causa, una candidata hiciere caso omiso de los deberes arriba enumerados, se presumirá que renuncia al honor de su candidatura y a las concesiones especiales otorgadas por la Asociación del Carnaval.

Pangasinenses y Marinduqueños

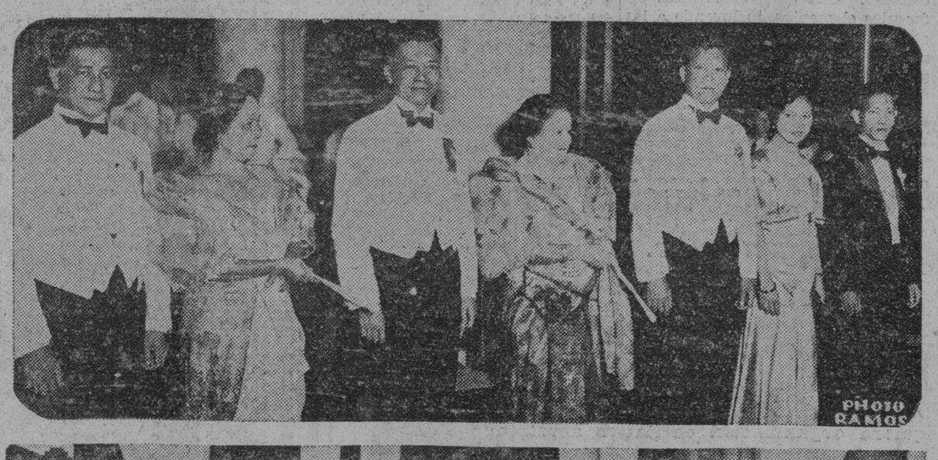

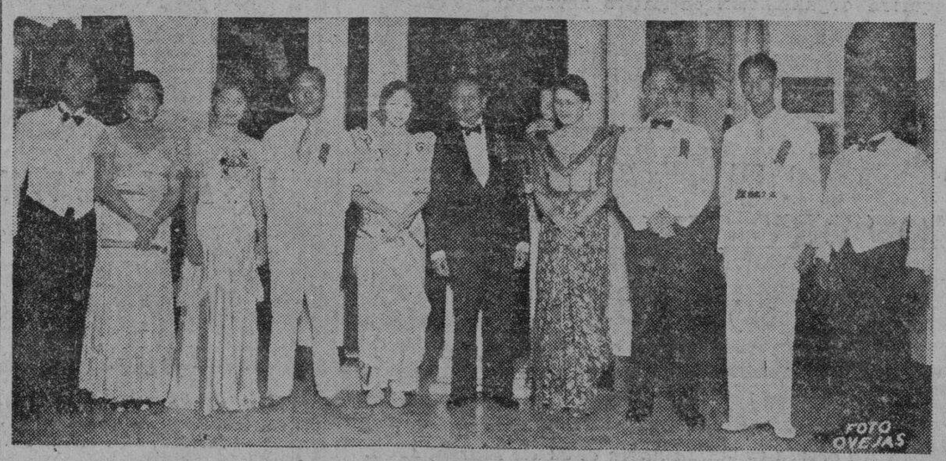

Arriba: linea de recepcion en el baile de la U. P. Pangasinan Varsitarians' Association. De izquierda a derecha: concejal Mariano Nable, Sra. de Antonio Ramos, Rep. Ponciano Pecson, Sra. de Teofilo Sison, Secretario Teofilo Sison, Srta. Loreto Tomelden y Sr. Jesus Llamas, presidente de la asociacion. La fiesta se dio en el Club Filipino. Abajo: huespedes de honor y organizadores del baile inaugural de la Marinduque Youth Association. De izquierda a derecha: Sr. Sabino Palomares, Srta. Recto, Srta. Pacita Paguia, Sr. Ambrosio Recto, Sra. Iluminada G. Uy, Rep. Jose A. Uy, Sra. Aurora R. de Recto, Senador Claro M. Recto, Sr. Vicente Rejano (presidente de la asociacion), y Sr. M. C. Ricamara.

PHOTO FINISHING CORP
DEVELOPING & PRINTING
TEL. 2-29-27
114 ESCOLTA

Algo mas sobre el tercer Concierto Sinfonico

Proximo Recital En Santa Escolastica

PILAR BLANCO y PADILLA

Una de las aventajadas pianistas de la academia de musica de Sta. Escolastica, la señorita Pilar Blanco y Padilla, dara su recital el domingo venidero, 22 del actual, en el 'Sta. Cecilia's Hall,' a las 10:00 a. m. La joven concertista interpretara las siguientes composiciones de prueba: 'Prelude and Fugue in C Sharp' (Vol 1), J. S. Bach. 'Sonata in G., Schumann—a) Presto; b) Andantino; c) Scherzo; d) Rondo. 'Scherzo in F,' Brahms, 'Toccata,' C. Saint Saens, 'Etude Op. 10, No. 3,' Chopin. 'Staccato Caprice,' M. Vogrich. 'Rhapsody No. 10', Liszt.

El programa del tercer concierto sinfonico de la temporada que se verificara en el Teatro Metropolitano la noche del lunes, 23 de enero, es completamente distinto de los programas de conciertos sinfonicos, comoquiera que presentara a dos solistas, el profesor Ramon Tapales, del Conservatorio de U. P., que ejecutara el 'concerto' de Mendelssohn para violin y orquesta, y la Srta. Amparo Acuña.

La Srta. Amparo Acuña, una de las pianistas de mas talento en Manila, que recientemente regreso despues de ampliar sus estudios en la ciudad de Barcelona, ejecutara las Variaciones Sinfonicas de Cesar Franck para piano y orquesta, un concierto que fue ejecutado con tremendo exito por la orquesta municipal de Barcelona.

Esta obra es una de las que mas se destacan por su forma de variacion; es una composicion libre y de estilo de rapsodia, y da una verdadera oportunidad para desplegar el talento de la pianista. La obra musical comprende todas las caracterizaciones del gran compositor belga, que nacio en Liege en 1822, y fue a Paris en 1844, llegando a ser el maestro de la nueva escuela francesa de composicion orquestal.

El concierto comenzara con una overtura dramatica de Cherubini de la opera "Media," y otra pieza de opera, "The Twilight of the Gods." El concierto terminara con un ballet musical de Borodin, titulado, "Prince Igor."

Los billetes de entrada pueden adquirirse en el Teatro Metropolitano a partir del viernes.

Para Mejorar
las ventas, no os quedeis indecisos.
¡Anunciad!

KZRM
RADIO MANILA
50,000
WATTS

ERLANGER & GALINGER INC.

Programa de Mañana
Jueves, Enero 19

6:30 a. m.—Ejercicios kalistenicos
6:45 a. m.—Musica
7:00 a. m.—Ejercicios (2.a seccion)
7:15 a. m.—Musica
5:00 p. m.—Musica de Estudio
5:45 p. m.—'Building a Body,' conferencia por la Dra. Rebecca Parish
6:00 p. m.—Musica de Estudio
6:10 p. m.—Informaciones en castellano
6:30 p. m.—Informaciones en ingles
7:00 p. m.—Dinner Music
7:30 p. m.—Doris Blair, coloratura soprano
8:30 p. m.—Programa de 'Apo Cement'—Elisa Maffei de Lopez Luna, soprano
8:45 p. m.—Cotizaciones del Mercado
8:50 p. m.—Noche de Opera: 'Aida,' de Verdi (Primera Parte)

MICROPHONE
KZEG
ERLANGER & GALINGER Inc.

Programa de Mañana
Jueves, Enero 19

7:30 a. m.—'Weandsco Service Program'
7:45 a. m.—Musica Popular
8:30 a. m.—Presentacion Clasica
9:00 a. m.—'Variedades' españolas y filipinas
10:00 a. m.—Programa Popular
10:30 a. m.—Sinfonias
11:00 a. m.—'Oliver Music Store'
11:15 a. m.—'Variedades' musicales
1:15 p. m.—Melodias
2:00 p. m.—Programa Popular
2:30 p. m.—'Variedades' españolas y filipinas
3:30 p. m.—Programa de 'sello rojo'
4:00 p. m.—Potpourris

La Gerencia del
MISERICORDIA MATERNITY
desea anunciar que desde el 16 de Enero, 1933, se abrira otro hospital en la esquina de Looban y Belen al lado del Colegio de Looban. Horas de Dispensario: 10 a 12 a. m. y 5 a 7 p. m. excepto los domingos y dias de fiesta. Entrada: 874 Looban. Tel. 2-50-48.
(14-16-17-18-19-20-ene.-3)

SARGON ES UN TONICO PODEROSO Y VIGORIZANTE

Produce Pronto Alivio

"El tratamiento del SARGON me ha proporcionado el primero y unico alivio que he logrado obtener para mi estomago y mis desordenes nerviosos desde hace largo tiempo. Mis sufrimientos consistian en falta de apetito, indigestiones laboriosas y dolorosas y una nerviosidad aguda. Estaba perdiendo de peso constantemente y mi estado era lamentable. Me sentia proximo a una crisis nerviosa de funestas consecuencias.

Habiendo leido algo de los resultados obtenidos con SARGON y decidido a probarlo, he de declarar que al tercer frasco noté enseguida un cambio radical en mi estado. Me siento mas fuerte, peso mas, la nerviosidad ha desaparecido y como y duermo perfectamente. Escribo esto como demostracion de agradecimiento a los productores de SARGON por haberme enseñado el camino de la salud y de la fuerza—Jose Sinson—Spencer, Kellog & Son, Manila.

SARGON LIQUID, Sodium Citrate 3.83 grs.; Potasium & Sodium Citrate 7.47 grs.; Ferric & Ammonium Citrate 3.21 grs.; Cafeina 1.82 grs.; Quassia 3.8 grs.; Fel Bovis 4 grs.; Syrup Ferrous rodide 11 Minims; Alcohol 85.4 Minims; Coloring Syrup & Aromatica 1 ounce.

SARGON PILLS: Phenolphthal .5 grs.; Sod. Salicyl. 25 grs.; Strych. .005 grs.; Sod. Oleate .25 grs.; Aloin .25 grs.; Ext. Beliad. Leaves .08 grs.; Pur. Ext. Fel Bovis 1.00 grs.; Excip. Q.S.

De venta en todas las farmacias
Philippine-American Drug Co.
Distribuidores.

SARGON TONIC
and
SARGON SOFT MASS PILLS

Brinde a la salud con la mejor de las bebidas---

San Miguel
Pale Pilsen

Fabricación de

SAN MIGUEL BREWERY

M.E.C.D. 2016

Roxas bosqueja el progreso alcanzado por el pais bajo la soberania de los EE. UU.

Discurso pronunciado el 1.o de noviembre ante la cámara de comercio del estado de Cincinnati

(Continuacion)

Condiciones sociales

He tratado de bosquejar el progreso que hemos realizado durante los últimos 30 años bajo la égida de América. Creo, sin embargo, que nada podrá describir mejor ese progreso, con mayor exactitud, a los ojos de los hombres que lo estudian cuidadosamente, como las condiciones sociales logradas por el pueblo, que son mucho más elevadas que las obtenidas por todos sus vecinos. Los salarios son también elevados. Otra circunstancia digna de nota la demuestra su alto nivel de civilización y cultura, que se prueba con el desempeño eficaz y organizado de las responsabilidades sociales por parte de los diferentes sectores de la comunidad. Estas organizaciones están tomadas de las que existen en este país. Los Clubs de Mujeres, las Casas de Maternidad, los centros comunales, las Ligas de Mujeres y la "Young Men Christian Association" están allí todos cooperando unos con otros, especialmente en estos días de penuria, para socorrer a todos los que están necesitados.

En lo que atañe al gobierno, sobresalen dos hechos que demuestran el vigor y la consistencia de la nación filipina. Mientras las monedas extranjeras han sufrido una depreciación durante la depresión actual, la moneda filipina, al igual que la de los Estados Unidos se ha mantenido invariable. Además, mientras, prácticamente, las naciones deudoras han declarado una moratoria, los bonos filipinos jamás han dejado de ser saldados. Se ha mantenido siempre un *budget* nivelado. Comenzamos a sentir los estragos de unas rentas reducidas este año. El año pasado, el gobierno consiguió sortear con éxito la situación, sin aumentar los impuestos ni mermar sus actividades. Este año, el problema es más arduo. Pero nadie duda de que con la cabal cooperación que existe entre el Gobernador General y la Legislatura, el *budget* quedará balanceado, sin necesidad de apelar a muchos nuevos aranceles.

La Ley Jones

Tal ha sido el progreso de las Islas Filipinas, que en 1916 el Congreso comprendió que se va aproximando, rápidamente, el día de la separación, si es que no ha llegado por completo. Y en aquel año, aprobó la Ley Jones que concede expresión formal y sanción legal a la política anunciada por McKinley, política que Taft ha sabido ejecutar con éxito, informando, además, al pueblo filipino y al mundo, del propósito de América de conceder la independencia a las Islas Filipinas, tan pronto como pudiera instaurarse en las Islas un gobierno estable. En el entretanto, se dispuso, que el pueblo filipino disfrute del mayor grado de autonomía en consonancia con el ejercicio de la soberanía y responsabilidad de América. Sobre vuestro muy honorable conciudadano Newton Baker en su calidad de Secretario de la Guerra, recae el honor de haber sido el primero en aplicar las disposiciones de esta ley. De su estadismo en este respecto, tiene todas las razones para estar orgulloso. Aplicó liberalmente el espíritu de la ley y concedió a los filipinos las mejores oportunidades de que han podido disponer, para probar su capacidad para el auto-gobierno. Bajo los poderes concedidos por la Ley Jones, el pueblo filipino no solamente reorganizó el gobierno, dotándolo de las ramificaciones constitucionales que pudieran asegurar, lo mejor posible, su responsabilidad ante la pública opinión, sino también le dotó de todas las garantías de estabilidad y firmeza que le convirtió en el mismo gobierno requerido por el Congreso como una condición para la independencia. Y esto fué durante los días más difíciles, cuando la Guerra Mundial se desataba con la mayor intensidad. Cuando los Estados Unidos entraron en el conflicto, fué tanta nuestra gratitud para con América y nuestra fe en aquellos que entonces dirigían sus destinos, lo mismo que a los motivos que empujaron a la nación a aquella guerra, que nuestro pueblo, en un sincero gesto de lealtad, ofreció a Estados Unidos 25,000 hombres para ayudarle.

Fiel y leal

Durante los años sucesivos, prácticamente, el ejército americano se retiró de las Islas; pero, el pueblo, permaneció fiel y leal. Cuando la guerra cesó, la devoción y la lealtad de los filipinos no solamente permanecieron inalterables, sino que se robustecieron vigorosamente más. El pueblo filipino no mentó para nada la separación cuando el conflicto estaba en su apogeo. Sabíamos que toda la atención de América estaba concentrada en ganar la guerra. Hemos preferido esperar; pero, cuando la guerra terminó, renovamos nuestras demandas, e indudablemente, debido a la recomendación de Mr. Baker, el Presidente de los Estados Unidos, en 1920, oficialmente certificó al Congreso que la nación filipina ha cumplido con el único requisito previo impuesto por el mismo, a saber, el establecimiento de un gobierno estable, y demandó como deber de América a que cumpla con su compromiso. Pero, el Congreso, muy abstraído en otros problemas, dejó el nuestro irresuelto hasta los años presentes.

Esta dilación ha sido muy perjudicial para Filipinas. La incertidumbre que rodea su futuro "status" ha entorpecido el progreso y el avance. Ha paralizado su desarrollo económico, y el pueblo mismo, aun cuando muestra alegremente paciencia y resignación, no ha dejado, sin embargo, de estar presa de la duda y la ansiedad. Se ha formulado estas preguntas vitales: ¿Cuándo vendrá la independencia? ¿Cuáles serán la naturaleza y condiciones de la concesión? ¿Hasta cuándo continuará el presente cambio con los Estados Unidos? ¿Qué orientación se dará al desarrollo cultural y económico de Filipinas? Estas preguntas y otras de igual importancia, en el campo del Gobierno y de la economía práctica, han permanecido sin respuesta. El capital no hará inversiones allí hasta que se obtengan las respuestas apetecidas. El pueblo no reprocha a América; sin embargo, está descontento de las presentes condiciones que le mantienen en la ignorancia de las cosas más esenciales para su felicidad y progreso, que le dejan sin ayuda, que obstaculizan su iniciativa y energía, que quebrantan su espíritu, mientras el resto del mundo va hacia adelante por conquistar nuevos niveles de progreso social, en medio de esta depresión que subyuga al Orbe.

La inmigración

En los mismos Estados Unidos, algunos elementos de vuestra población han mostrado su impaciencia por esta inacción continua. Entre ellos están los que desean la suspensión de la inmigración filipina a Estados Unidos. El número de inmigrantes filipinos no es grande, pero, con todo, hay objeción en lo que respecta a su venida. Durante treinta (30) años, apenas si más de 70,000 filipinos han venido a América y, de acuerdo con vuestro último censo, en la actualidad, no hay más que 45,000 filipinos. Ellos están aquí temporalmente, pues, una gran parte de los mismos estudia en los colegios americanos y en las universidades americanas. Más inmigrantes de Canadá y Méjico vienen a América, en un año, mucho más que el número total de filipinos que hoy día se encuentran en los Estados Unidos. Las consecuencias de esta cuestión nos tocan de profundo el corazón. Tememos que motivos raciales se hallen detrás de estas propuestas, porque si la inmigración se ha de disminuir por razones económicas, las puertas deberán, primeramente, cerrarse para aquellos que no están bajo el pabellón americano. En la vasta y amarga historia de la colonización, ninguna nación ha excluído jamás de sus fronteras a los naturales de sus colonias. Sería injusto e inhumano conceder mayores privilegios a vuestros artículos y productos, más que a nosotros mismos. Tenemos la firme confianza de que al igual que en otros asuntos, América nos tratará con justicia en este respecto. Las medidas que proponen la restricción de la inmigración filipina han sido rechazadas en el Congreso. Tal restricción sólo puede venir, cuando al fin y al cabo Filipinas se haga independiente y sus habitantes puedan tener también el derecho de decidir quiénes son los que serán admitidos en su territorio.

Otro elemento, que en años recientes ha estado demandando la solución del problema filipino, lo integran los agricultores americanos. Alegan que la libre entrada de la importación filipina, particularmente, del azúcar y el aceite de coco, producidos a más bajo costo, compiten ruinosamente en el mercado americano con los productos americanos. Hablando por medio de sus organizaciones nacionales — "The American Farm Bureau Division," "National Grange" y National Farmers Union"—ellos han estado apremiando no solo la independencia de Filipinas de los Estados Unidos sino también la independencia de América de las Islas Filipinas. El agricultor americano comprende que el libre cambio entre los Estados Unidos y las Islas Filipinas es un hecho fundamental en las presentes relaciones filipino-americanas. Comprende, que mientras continue la soberanía americana, las consideraciones éticas y económicas, impiden la imposición de derechos de importación sobre los productos filipinos que entran en los Estados Unidos. El Congreso ha adoptado repetidas veces este punto de vista y ha rechazado toda proposición de mermar la importación libre de derechos de las Islas Filipinas, puesto que para todos y cada uno, resulta indefendible e injusto el gravar los artículos filipinos que entran en los Estados Unidos, mientras el pueblo filipino se ve compelido a permanecer bajo la bandera americana y a admitir, libre de derechos, en las Islas, los productos y manufacturas americanos.

Otros que van a favor

Otros elementos importantes que han mostrado vivo interés en pro de la independencia filipina, son los obreros asalariados americanos, representados por la Federación Americana del Trabajo y las hermandades ferroviarias. Estas han estado constantemente abogando por la independencia, durante los últimos treinta años.

A estos distintos grupos pueden añadirse: primero, aquellos que favorecen la independencia como un medio de economía en los gastos del gobierno de América; segundo, aquellos que creen con Theodore Roosevelt que la posesión continua de las Islas Filipinas es peligrosa para la seguridad nacional de los Estados Unidos; tercero, aquellos que sostienen que la democracia americana es inadaptable al gobierno de las colonias. Con todo, todos estos diferentes elementos, incluyendo a los agricultores y obreros asalariados, no obran movidos solo por sus consideraciones particulares. Alegan

(CONTINUA EN LA PAG. 10)

UNA BALLENA SE VERA EN MANILA POR EL CARNAVAL

Lo trae el "Glaucus" que llegará a este puerto el día 23 de este mes

Cuando el barco "Glaucus" llegue al puerto de Manila el 23 de enero, traerá consigo la pasajera más voluminosa que haya viajado jamás en cualquier parte del mundo. Es una enorme ballena, que pesa "solamente" 35 toneladas de pura grasa y de 41 pies de largo y varios pies de ancho.

La ballena está consignada a las empresas "Tait and Company", para ser exhibida a los aficionados del Carnaval. La "Hanson, Orth, and Stevenson, Inc." agente de la "Blue Funnel Line", acaba de recibir despachos telegráficos sobre la llegada de la ballena y se espera que cuando el "Glaucus" llegue el lunes un numeroso grupo de curiosos estarán en el pantalán para dar el primer vistazo al colosal "viajero."

La ballena tiene el digno nombre de "Leviathan" y se alimenta con pescaditos. Su régimen, estrictamente observado, es el siguinte: desayuno, media tonelada de pescaditos; almuerzo, una tonelada de lo mismo; cena, media tonelada también de lo mismo. La merienda es elástica aunque después de una siestecita, el apetito vuelve a molestar, no al animal sino a sus encargados. No teniendo dientes, ingiere su comida por filtración, a través de un colador natural, por el cual no pasan los pescados grandes.

Dicen los empresarios de "Leviathan" que tiene un corazón muy grande. Esta parte importante de su cuerpo pesa no menos de 225 libras.

Se está construyendo en el Carnaval un tanque especial para alojar a la ballena y se espera que será una de las exhibiciones más populares durante las más de dos semanas de fiestas en febrero.

NOTICIERO RELIGIOSO

Miércoles, 18 de enero

Calendario de hoy: La Cátedra de S. Pedro en Roma. Ss. Volusiano o.c., Amonio, Prisca v.m. y Librada.

Calendario de mañana: Ss. Mario y comp. mm., Ponciano m. Ventura y Valero oo.cc. y Germana m.

EN TONDO

El domingo 22 por la tarde en Tondo habrá Procesión del Santisimo por la Plaza frente a la iglesia A las 11 de la mañana habrá Confirmación.

El día 2 de febrero fiesta de la Candelaria. A las 7:30 misa solemne con Sermón. El domingo 5 de febrero a las 6 p. m. Procesión de la Virgen.

JUNTA GENERAL DE ADORADORES

El domingo dia 22 del corriente a las 4 p. m. en la Ignaciana, Sta. Ana, Herrán 2821, se tendrá la junta general reglamentaria de todos los adoradores varones. A continuación previa la jura de la bandera recibirán el distintivo los que no lo tengan aun.

Finalmente los adoradores activos que lleven diez años de no interrumpido ejercicio en la Adoración Nocturna recibirán el título y la condecoración de Adoradores Nocturnos Veteranos de Jesús Sacramentado.

Función De Las Marias En San Ignacio

Mañana por la tarde, a las cinco y media habrá función de las Marías del Sagrario en la iglesia de San Ignacio encargándose de los cultos los turnos 2 y 14 presididos por Da. Felicidad R. de Borromeo y Da. Teodora Gomez.

SANTUARIO DE NTRA. SRA. DE LOURDES

(PP. Capuchinos) Manila

Horario de misas: Diariamente se celebran misas en el santuario desde las 5:30 hasta las 7 inclusive. Todos los sábados, en honor de la Virgen de Lourdes y con aplicación por todos los asociados de la Archicofradía, se canta la misa a las 6:00, con Salve y Gozos al final. Los primeros viernes, para honrar al Sgdo. Corazón de Jesús, se celebra a las 6:30 la Misa de Comunión general, con motetes y acompañamiento de órgano. Concluída la Misa, se hace la Consagración al Sgdo. Corazón de Jesús ante el Santísimo manifiesto; terminando con la bendición, reserva e himno al Sagrado Corazón. Los primeros sábados, en honor de la Virgen y como acto reglamentario de la Archicofradía de Ntra. Sra. de Lourdes, se celebra a las 6:30 la Misa de Comunión general, con órgano y motetes. A las 5:45 de la tarde, función solemne con exposición de S. D. Majestad, rosario, salutación, sabatina, sermón, bendición y reserva del Santísimo y Salve. Todos los sábados y los primeros viernes de cada mes se celebra misa a las 7:30

Los domingos se celebran misas a las 5:30, 6:00, 6:30, 7:00, 7:30, 8:00, y 10:00. En todas las misas se hace la lectura y una breve explicación del Evangelio. A las 5:00 de la tarde función solemne ante el Santísimo manifiesto.

EN LA CATEDRAL DE MANILA

Todos los domingos y fiestas de precepto a las 4:30 de la tarde habrá Exposición del Santísimo al que seguirá el rezo del Santo Rosario, Letanía Lauretana, Bendición y Reserva.

El 24 de cada mes hay misas a las 8 y a las 9 en honor de María Auxiliadora.

El primer miércoles de cada mes a las 6:00 a. m. y en la capilla parroquial hay función solemne con misa en honor del Tránsito de San José.

Todos los dias 28 de cada mes hay misa de 9:00 a. m. en la capilla de María Auxiliadora en la Catedral de Manila. La misa se hace en honor de San Judas Tadeo.

Ultimo sábado de cada mes se dice una misa a las 9 en la capilla de Ntra. Sra. de la Merced. Se cantarán durante la misa, el "Christus", el "Stabat Mater" y el "Miserere", adorándose, terminada la misa, al Señor del Santo Sepulcro.

EN LOS PP. FRANCISCANOS DE INTRAMUROS

Todos los días, de media en media hora, se celebran misas rezadas, principiando la primera a las 4 y media, y la última a las 7 y media.

Los martes, después de la misa cantada de las siete y media, se practica el devoto Ejercicio de los Trece Martes, y, a continuación, se impone la medalla de San Antonio a los fieles y devotos que deseen ingresar en la Pía Unión de San Antonio; los último martes a las 7 y media, misa solemne con sermón.

Los sábados, a las 7:30, se canta misa solemne en honor a la Inmaculada Concepción.

Los domingos, días festivos, martes y el día 13 de cada mes, se celebra Misa rezada a las 9:00 a. m.

El primer viernes, a las 7:30, habrá misa rezada con acompañamiento de órgano y con motetes. A continuación, se practica el Ejercicio al Sdo. Corazón de Jesús. Los demás viernes, a la misma hora, se celebra misa rezada.

EN LA IGLESIA DE LA V. O. T.

Todos los días a las 6:00 a. m. Misa rezada. El segundo domingo, a las 6:00 a. m. Misa rezada. Plática, Comunión General y Bendición con el Santísimo, terminados estos Cultos, pueden tomar el hábito de la V. O. T. y hacer su profesión religiosa las personas que lo deseen y reunan las condiciones requeridas.

EN SINGALONG

Todos los días hay misa a las 6:10 a. m.

Todos los domingos y fiestas de guardar a las 5:30, 6:30 y 8:00 a.m

Todos los martes a las 6:10 y 7:45 a.m.

El trece de cada mes habrá misa a las 8:00 costeada por una devota del Santo.

MISA DE 9 EN DIAS LABORABLES

Todos los martes a las 9:00 a. m —misa en San Francisco.

Todos los viernes a las 9:00 a. m —misa en Recoletos.

El día 16 de cada mes a las 9 a. m. misa en Recoletos por la Virgen del Carmen.

Todos los días 7 de cada mes a las 9:00 a. m.—Misa en Recoletos por San Cayetano.

Los 17, 18 y 19 de cada mes a las 9:00 a. m. misa en Recoletos por San José.

EN EL ESPIRITU SANTO

Todos los domingos y todas las fiestas de precepto se canta la misa de las nueve según las reglas del canto gregoriano. El tercer domingo de cada mes esta misa se celebra con más solemnidad en honor del Espíritu Santo que es el patrón de la parroquia.

Además de esto se canta también la misa de las seis y cuarto los primeros viernes en honor del Corazón Sacratísimo de Jesús y los dias 19 de cada mes en honor de San José.

EN SAN VICENTE DE PAUL

Los dias ordinarios, Misa desde las 5:30 hasta las 7 inclusive. Cultos especiales a las 6:30, los sábados en honor de la Milagrosa, los primeros viernes en honor del Sagrado Corazón, los terceros viernes en honor de la Santa Agonia de Nuestro Señor.

Los domngos: Misa de 5:00, 5:45, 6:30, 7:15, 8:00, 9:15 y 10:00 (La de 8 cantada por el Seminario de San Carlos). Explicación del Evangelio en todas las Misas. Catequesis o explicación del catecismo de 2 a 3:30 de la tarde. A las 3:30 Vísperas solemnes cantadas por el Seminario de San Carlos y bendición con el Santísimo.

EN SAN FRANCISCO DEL MONTE

En el colegio seráfico de S. Francisco del Monte, Rizal, en los días ordinarios hay misas de 5 y 5:30. En los días festivos y domingos 5:30, 6 y 8.

MISAS EN SAN JUAN

En la iglesia parroquial de San Juan todos los días hay misa de 6.

Los domingos y fiestas de precepto para conveniencia de los fieles se celebran dos misas, una a las 6 y otra a las 7.

HAY ENTUSIASMO POR EL NEGOCIO DE LOS "TAXIS"

Otro empresario ha presentado solicitud de certificado a la comisión

Un nuevo empresario de "taxicabs" presentó a la comisión de servicios publicos una solicitud de certificado de conveniencia pública para operar pequeños coches, y es Mr. E. H. Teal, de Manila.

Mr. Teal se propone poner en circulacion un número ilimitado de pequeños coches de tres ruedas y para siete pasajeros, de la marca alemana "DKW".

Según la solicitud, la tarifa que se cobrara es de diez centimos por los primeros 800 metros y cinco centimos por cada 800 metros sucesivos.

Mr. Teal tambien solicite un certificado para operar un garage.

En la oficina de la comision de servicios publicos se ha indicado que entre muchos capitalistas, hay entusiasmo por el negocio de "taxicabs", y se cree que mas tarde se recibirán otras solicitudes de certifado de conveniencia publica.

Torres Sale al Encuentro de Unas Declaraciones de la Oficina del Ingeniero

Carta enviada al alcalde reiterando sus cargos en relación con las piedras partidas

Saliendo al encuentro de las publicaciones que se alegson de la oficina del ingeniero, de que los cargos del conjal Antonio Torres sobre las piedras partidas de Haygno han sido probados y que las entregas de Haygood hasido halladas ventajosas por el comité investigador, el concejal Torres en una carta enviada al alcalde Earnshaw rotera sus cargos y dice que las recomendaciones del cominvestigador contenidas en el informe constituyen la mejprueba de que hay algún error de dirección en el departmento de ingeniería y obras públicas en la aceptación y entrega de la piedra partida de Mr. Haygood.

La comunicación del concejal Torres es la siguiente:

Mi querido Alcalde Earnshaw:

Pídole me perdome por no haberle acusado recibo de su carta del 9 de enero último, tan pronto. Han transcurrido tantos días desde que formulé aquellos cargos (abril 13, 1932) que hube de emplear tiempo para refrescar la mente sobre el asunto.

Pero en vista de las publicaciones hechas por la Oficina del Ingeniero de la Ciudad, insertas en el último número del "Sunday Tribune", de que mis cargos "no han sido probados" y que "las entregas de Haygood han sido halladas ventajosas por el Comité investigador", me veo obligado a molestar una vez más su atención para informar a usted que las recomendaciones del comité investigador contenidas en el report constituyen la mejor prueba de que hay algun error de dirección en el Departamento de Ingeniería y Obras Públicas en la aceptación y entrega de la piedra partida de Mr. Haygood, y que:

1. El Sr. Earnshaw, como Alcalde de la Ciudad, tenía derecho a no expedir ningun certificado de buenos servicios a Mr. Haygood para que pueda legalmente extenderse su supuesta contrata de 1925 a otro término de vida a razón de P4.40 por m. c.

2. El Ingeniero de la Ciudad Artiaga, debe explicar por qué había él expedido en 5 de noviembre de 1930 un certificado de buenos servicios en favor de Mr. Haygood (a) en el mismo día en que dicho certificado fué solicitado por Mr. Haygood; y (b) sin instrucción expresa ni autorización del Alcalde de la Ciudad.

3. Tenía derecho a formular mis cargos el 2 de abril de 1932.

Porque, mientras el Comité recomienda que los papeles del caso sean archivados, y los cargos sean sobreseídos, el Comité recomienda lo siguiente: (pág. 24 del report del Comité).

(a) "Que las gabarras y bancas que actualmente utiliza Mr. Haygood sean renovadas o sustituídas por sus condiciones deplorables".

(b) "Que una contabilidad más sistemática de las entregas a los diversos proyectos debe llevarse por el Departamento de Ingeniería, pues la práctica actual, o la que se ha seguido desde 1925, pone enteramente a discreción del chofer del truck la cantidad de piedra que se saca de los depósitos y el lugar a dónde lo ha de llevar, dejando las cosas al arbitrio de las suspicacia".

(c) "Que la aceptación de las entregas debe hacerse siempre durante el día (horas de oficina) con el fin de asegurar un resultado más exacto en las mediciones".

Estas recomendaciones del Comité cubren exactamente mis cargos, y mucho más si se tiene en cuque el contratista Mr. C. E. Haygood (en relación con las medines hechas en la obscuridad de noche) ha estado siempre desde de pagar el "overtime" de los dividuos del Departamento de geniería que hacen la medición la penumbra.

Con referencia a las condicionedeplorables de las embarcacionusadas por Mr. Haygood en las tregas de piedra partida a la dad de Manila, debe recordtambién que (a) el representedel Ingeniero de la Ciudad por guia de las mediciones la tructura de las embarcaciones, natural la presunción de que llándose éstas en malas condnes, aquéllas (las mediciones) ben estar mal también; (b) los cords de la oficina de Aduana muestran que Mr. Haygood haterado la medida neta y bruta sus gabarras sin el conocimiedel Admor. de Aduanas, con la cunstancia agravante de que 1925 a 1931 las gabarras de Haygood han estado sirviendo a ciudad de Manila en abierta vición de las leyes aduaneras.

Y con respecto a la necesidad una contabilidad sistemática en entregas a los diversos proyealrededor de la Ciudad, o en palabras, a la falta de medios chequear dónde los chóferes del geniero de la Ciudad toman piedras, es digno de recordarse bién que en varias ocasiones pasado ciertos empleados del partamento de Ingeniería fhallados culpables de utilizar piedras de la Ciudad para protos privados y para uso particu(Véanse los records del file).

Antes de terminar, voy a redar en relación con esto que año 1930 y a plena luz del direpresentante de Mr. Haygood cogido por un Comité de Aude la oficina central defraudal municipio de Malabon almiles de pesos en piedra justamente a la entrega de bancas de dicho material, y ha ocurrido en Malabon a la meridiana, sabe Dios qué hocurrido de 1925 a 1931 en la con esta práctica aprobada Departamento de Ingeniería dir las piedras partidas bajo sombras de la noche, con la vante de que Mr. Haygood, el tratista, está pagando por el "time" de aquellos delegados del geniero de la Ciudad que hatrabajo.

Si no molesto mucho la atendel Alcalde Earnshaw desearía él me ayudara en aclarar puntos en beneficio de los buyentes de la ciudad, porque

(CONTINUA EN LA PAG. 10)

PARA UNA MATERNIDAD FELIZ

La mujer que espera ser madre, necesita nuevas fuerzas. De su salud depende la del nuevo ser . . . En época tan delicada, el tónico de verdadera confianza es la famosa Emulsión de Scott.

Aporta al organismo valiosas vitaminas. Enriquece la sangre, tonifica los nervios, fortalece los huesos. La digieren fácilmente hasta los estómagos más delicados.

Rechace toda imitación. Acepte sólo la

EMULSION DE SCOTT

Exija siempre esta marca

RICA EN VITAMINAS

FORMULA OF SCOTT'S EMULSION:—Cod Liver Oil, 29.032%; Glycerine, 12.097%; 1% Solution of Hypophosphites of Lime and Soda, 56.937%; Excipient, 1.796%; Flavorant, .138%. — *Approved and Registered by the Board of Pharmacy.*

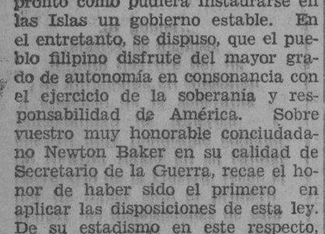

Linimento de SLOAN

No. 6 Mata Dolores

Terpene Tincture Capsicum 73.345%, Ammonis Water 26.o 0.003%, Oil Pine 0.120%, Oil Sassafras 1.230%, Oil Camphor 13.152%, Methyl Salicylate 1.500%.

Ayude a su favorita institucion caritativa

sin ningun gasto.

ISUAN INCORPORATED

pagara a cualquiera organización caritativa acreditada

UN CENTAVO *por cada* ETIQUETA USADA

de su

SUPREMO "DRY GINGER ALE"

y BEBIDAS REFRESCANTES

(MARCA ISUAN)

Esta oferta es válida hasta el 31 de Marzo, 1933.

GUARDE SUS ETIQUETAS

y envielas directamente a la organización caritativa que desee favorecer. Ellas serán cambiadas con dinero en metálico a su presentación por la institución.

ENTREGA GRATIS EN MANILA y SUBURBIOS

Telefonee sus pedidos—5-73-06 o 5-65-62

Richard Wilson

el hijo de los Sres. de H. M. Wilson

Al igual que muchos otros pequeñuelos manilenses, Richard bebe Leche Magnolia porque le gusta---¿Que otros medios existen para mantenerle sano y feliz?"

¿Beben Leche Sus Niños?

Si no, Vd. les priva de la valiosa ofrenda con que la Naturaleza ha dotado a la humanidad por el bien de su salud y para su felicidad---Comience ahora, HOY MISMO déles toda la buena leche que quieran beber---

"Que Sea Magnolia"

Es fácil de conseguirla---mas aun; lista para uso inmediato---Ademas, contiene todos los elementos nutritivos que la hace un alimento perfecto---

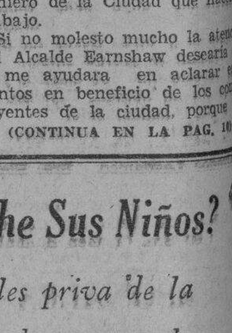

MAGNOLIA ICE CREAM PLANT

"Proveedores de la Salud y del Buen Gusto"

M.E.C.D. 2016

EN LAS AULAS de la EXPERIENCIA

Por DOROTHY DIX

Por que las chicas estan ansiosas de casarse?-Porque toda mujer es una incurable optimista cuando se trata del matrimonio, o porque ella es perezosa, solitaria, hastiada o porque teme quedarse solterona.

UNA QUE ME ESCRIBE, pregunta: "Por qué las chicas están tan ansiosas de casarse?"

Oh, es el impulso cósmico. Es el deseo por instinto de tener un marido, hijos y un hogar. De ser esposa, madre y cuidar del hogar. Esa es la carrera que la naturaleza destinó para la mujer y ella no será feliz hasta que no llegue a alcanzarla. Y quizás ni aún entonces.

Dios sabe que no hay nada atractivo en el matrimonio, como ella lo ve demostrado en la experiencia de su madre, sus hermanas, sus primas y tias, para hacerla desear el llegar cuanto antes al altar. Ella no las ve disfrutando en un paraiso romántico sin nada que hacer más que jugar, mimarse y escuchar al amante apasionado decirles cuan guapas y admirables son y cantar sus encantos y virtudes. Por el contrario, su contacto en la casa le ha dado un conocimiento intimo de las mujeres cansadas y agotadas casadas con hombres que las consideran como un hecho admitido, que con frecuencia eran ariscos y regañones y más dados a propinar golpes que a hablar suavemente.

ELLA ha visto que Mariquita, que solia ser la beldad de la oficina, ha perdido su hermosura desde que se casó y tiene que cuidar por si misma a sus hijos y cocinar. Que Rosario, que siempre se vestia como un maniqui, solo usa vestidos ya hechos ahora que se casó con Tomasito que no es tan diligente en cuanto a buscar dinero. Que Pepita, que era tan elegante danzarina y siempre tenia una docena de invitaciones, se queda en casa por las noches ahora desde que se casó. Que la extravagante Doris, que era la respuesta a la plegaria de la especialista en el arte del maquillaje, ahora tiene que economizar hasta el ultimo céntimo desde que se ha casado, y hace solo sus compras en las tiendas de baratillo.

MIRANDO los resultados del matrimonio en las mujeres, no podrán ver que las chicas que ellas conocen, que han abandonado buenos empleos por tener un esposo, hayan conseguido una buena ganga. Con todo, todas ellas desean probarlo porque toda mujer es una optimista, incurable en cuanto respecta al amor.

ELLA siempre está segura de que su matrimonio será una unión ideal; que su marido siempre permanecerá tierno, leal y trabajador; que sus hijos serán unos angelitos de ojos azules con rizos de oro; que su hogar podrá funcionar por si solo sin trabajo ni preocupación.

OTRAS MUJERES se casan porque son perezosas y creen que cualquier clase de mantenedor es preferible a tener que buscarse por si mismas la vida. Están cansadas de timbrar el reloj y quieren quedar acostadas en cama por la mañana y pasar el día sentado chupando un chocolate y leyendo unas novelas de dudosa moralidad, en vez de estar levantadas detrás del mostrador o tecleando una maquinilla. Quieren andar en casa en kimono en vez de tener que vestirse y ponerse elegante como tendrían que hacerlo en una tienda u oficina.

DESDE LUEGO la chica que se casa por estar cansada de trabajo, como ella lo dice, generalmente encuentra que ella ha saltado de la sarten al fuego; que no hay un dia de ocho horas en casa, y que el estar ante la cocinilla y el fregadero es un trabajo mucho más arduo y cansado que cualquiera obra que ella ejecutó jamás en una mesa de caoba. Pero la experiencia en el matrimonio siempre llega muy tarde para ser de alguna utilidad.

OTRAS CHICAS se casan porque temen quedarse solitarias. Las chicas están particularmente inclinadas a hacer esto cuando llegan a sus 30 años. Muchas de sus contemporáneas ya están casadas y debidamente establecidas. Creen que su juventud está esfumándose y saben que sus probabilidades de conseguir un marido están disminuyendo. Ellas son felices y están contentas en su estado actual, y el matrimonio en si no tiene ninguna atracción particular para ellas.

PERO subitamente se quedan presas de temor por el futuro. Se imaginan para si una vejez triste y solitaria sin tener a nadie que pueda cuidarles, que pueda acariciarles y mientras aún son jovenes se casaran con el pretendiente a quien han rehusado un centenar de veces, o con un viudo con siete hijos que abreviará su vida, o un perezoso por quien tendrán que trabajar para sostenerle.

MUCHAS CHICAS se casan porque están hastiadas. Desean la emoción y la agitación de una gran boda y la delicia de establecer un nuevo hogar y amueblarlo a su propio gusto. Muchas ricas se casan para tener alguna ocupación. Están cansadas tratando de divertirse a si mismas y quieren probar por si mismas el negocio de la vida y tener algo que hacer que sea constructivo y que valga la pena. Muchas otras chicas se casan para alejarse de la tiranía de mamá y para librarse de los eternos interrogatorios de su madre. Buscan un poco de libertad y el privilegio de expresar su propia personalidad, que pocas madres conceden alguna vez a sus hijas mientras aun son solteras.

INNUMERABLES niñas se casan para librarse de ser unas solteronas. De algún modo parecen creer que es una desgracia el no haber tenido jamás un marido. Que ello demuestra que carecen de encantos o atractivos. Consideran de modo tan terrible esta suerte que están dispuestos a hacer cualquier sacrificio y sufrir a cualquier clase de marido para no ser unas solteras viejas.

OH, las niñas se casan por muchas razones aparte del amor. Lo cual explica quizás por que hay tanta infelicidad en el matrimonio y tantos divorcios.

DOROTHY DIX.

Los Anuncios Clasificados de
LA VANGUARDIA
Le Ahorrarán Tiempo y Dinero!

CONNIE — Por Frank Godwin

MME. ZURICH.—Asi, que fuí a trabajar en el laboratorio de Electrus y pronto comprendí que sabia mas de ciencias que todos los profesores juntos. Luego, en aquel tiempo, mi marido salió muerto. Yo estaba sin un centimo así que tuve que dejar la universidad y Electrus me empleó.

CONNIE: Cuál era el descubrimiento con que él daria fin a la guerra?

ZURICH: Este era su plan. Habia perfeccionado un método con el cual se podía proyectar la bacteria de enfermedades en balas de los cañones. Su idea era infectar todas las fuerzas enemigas, haciéndoles inutiles hasta lograrse la victoria pacifica. Luego él emplearia su suero secreto para restaurarles la salud. Su plan, sin embargo, fué rechazado por el alto mando imperial, y fué tratado con desprecio. Luego, un día llegó y...

ELECTRUS: Señora, señora, ha sucedido una cosa admirable. Soy rico. He heredado millones. Ahora puedo perfeccionar mi trabajo de vida sin la ayuda de nadie.

ZURICH: Oh, admirable!

SE HA VISTO COSA IGUAL? — Por Maurice Ketten

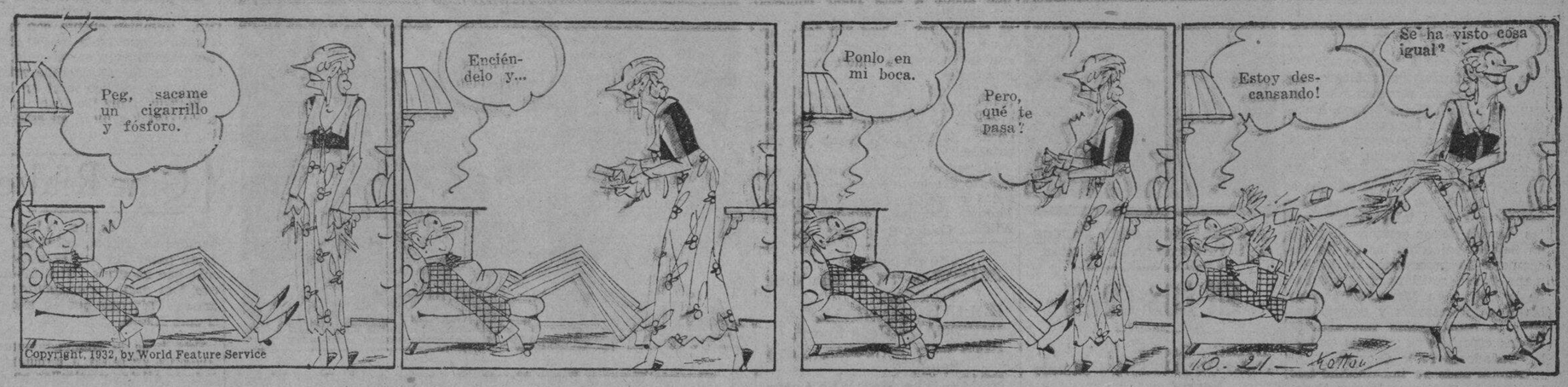

FRITZI la Corista — Por Ernie Bushmiller

Por Los Caminos De La India

Alto, lento, gordo, formado parte esencial en la altura, lentitud y gordura del camello que le conduce, va—guiado por un espolique de tremebundo aspecto—este buen doctor por los caminos de la India.

¡Qué gesto amplio, redondo y soberano lleva! Diríase que siente sobre sus anchas espaldas la obra acabada e inmensa de su país; y que bajo su frente—protegida previsoramente por el salakof—lleva muchos mas remedios que enfermedades puedan mostrarle los indios lentos, herméticos y recogidos. De tal modo va sembrando la salud y el optimismo reglamentado de su profesión, que hasta el camello se siente orgulloso de poder cumplir en este bajo mundo una tan importante misión. Y traga las leguas con fervor incansable.

¡Doctor maravilloso, buen doctor! Quién te hallara en nuestro camino, en las horas de angustia de nuestra calentura, para que nos dieras la quina de tu seguridad, de tu fe y de tu optimismo. Pero tú y nosotros estamos muy lejos y en tu camino no habrás dejado flechas que señalen tu marcha y que puedan arientarnos para los "Avisos de urgencia."

Ya que no a ti, buscaremos tu retrato en las horas de necesidad. Y tú, gran doctor; tu camello y tu espolique darán consuelo a nuestros espiritus abatidos.

LOS RESTOS DEL ABATE MOLINA EN UN FRASCO

El abate Molina vivió y murió pobre. Sus últimos veinte pesos los legó al sirviente que le acompaño hasta sus últimos momentos. La muerte sorprendió al ilustre sabio el 12 de septiembre de 1829 en Bolonia. Su saber habia trascendido a toda Europea, que veia en él a un sabio ilustre que se habia dedicado toda su vida con brillante éxito al cultivo de las ciencias.

Bolonia, deseosa de perpetuar su memoria, le erigió un busto en la Universidad, sus obras fueron comentadas y estudiadas con verdadero entusiasmo por sabios ilustres.

Sus restos, sepultados en el cementerio de Bolonia, fueron enviados a Chile y entregados al Liceo de

---

Hombres Ilustres de Talca el 25 de julio de 1850

Despues de cien años de su muerte se hallan colocados dentro de un frasco que, sin ningún respeto, está en una de las oficinas de la Municipalidad de ese pueblo esperando todavia una urna digna del sabio ilustre.

Buzon de Ideas Para la Esposa

Para sus "cookies"

He aqui una manera muy facil de agregar un sabor extra a sus "cookies": si desea limon, seque algo de la corteza. Luego cuando pone los "cookies" en su tarro, agregue un poco del pellejo seco. Los "cookies" pronto tendran algo del sabor de limon.

LA MUJER CASERA.

Como Deben Ser

POR HELEN DECIE

Pregunta—El año pasado asistí a un baile que se dió para alivio del desempleo. El joven que me acompañaba no conocia a nadie allí excepto a la madrina que me vendió a mi los billetes, y ella fué muy fria—no nos presentó a nadie. Tuvimos un tiempo soso, aunque las otras personas parecian disfrutar inmensamente. Ahora he sido rogada a tomar billetes para otro baile de caridad, que se dará en enero. Como puede una pasar un buen rato en estos grandes bailes?

DORIS.

Respuesta—En un baile publico, donde la mayoría que asiste quizas sean extraños, la mejor manera de divertirse es concertar que un grupo de amigos vayan juntos, o de encontrarse en el sitio de la reunión. De esta manera, las niñas podran bailar con todos los chicos de su comitiva por turno. Si llegan a estar presentes otros conocidos, estos estarán mas que dispuestos a unirse al grupo social que será igual a un oasis de amistad en un desierto lleno de extraños.

EL ARTE DE LA BELLEZA

POR DOROTHY STOTE

Querida Ann,

Conoces estos nuevos sombreros sin pardilla que terminan en punta por delante y detrás? Pues son excelentes para el tipo correcto, pero no para la chica con cara llena. Ella tiene que permanecer leal a un sombrero con pardilla y con menos línea punteada.

Tuya,

DOROTHY.

Magia al Alcance de Todos

Cigarrillo magnético

La mano derecha se pone sobre un cigarrillo. El cigarrillo se pega allí.

Luego se pone el cigarrillo para la inspección.

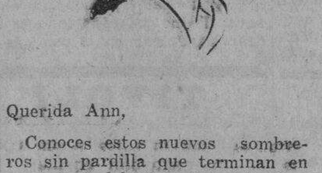

El secreto: Un alfiler corto puesto entre los dedos es insertado en el extremo del cigarrillo.

Aseo al Minuto

POR V V

Ha usado alguna vez la brillantina en sus cejas y pestañas para hacer resaltar su negrura y hacerlas brillar? La clase cristalizada que viene en tarros es mejor y debe ser cepillada con un cepillo para la ceja.

DE LA MODA PARISIEN

Para el verano

Tiene Vd. un vestido fresco sin mangas con caracter deportivo para la época de calor?

Si no, aqui está un diseño atractivo.

Puede confeccionar este vestido elegante en un tiempo notablemente breve. Y no le costará nada.

El vestido original estaba hecho de seda pero muchas novedades de algodón, seda, pique e hilo son también otros medios encantadores.

Este padron No. 475 esta diseñado para tamaños de 16, 18, 20 años con busto de 36, 38, 40 y 42 pulgadas. El tamaño 36 requiere 3¾ yardas de tela de 39 pulgadas.

El precio del padron es 15 centimos oro. La dirección es como sigue:

Fashion Department
(La Vanguardia)
Suite 1110, 220 E.
42nd. St., Nueva York

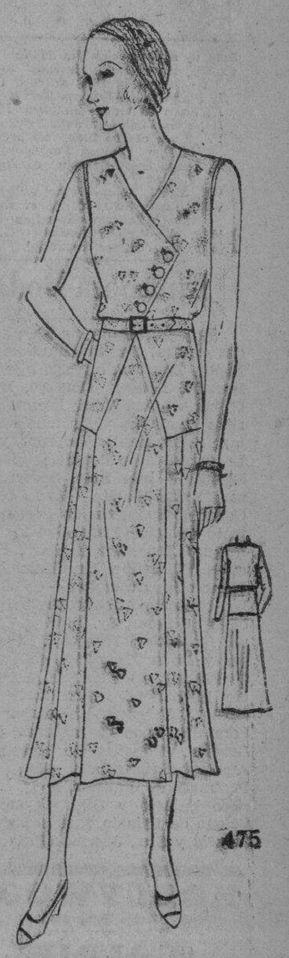

Dentro De Poco Iremos Al Teatro De Televisión Como Ahora Vamos Al Cine

El ingeniero Alexanderson anuncia que en breve se podrá asistir a los teatros de televisión.

Un miembro de la United que se interesa mucho por cuestiones de ciencias delata en la siguiente forma las declaraciones de Alexanderson:

"No tardaremos mucho tiempo en asistir a los teatros de televisin como hoy lo hacemos a los cinematografos. Entonces nos sentaremos en un salón oscuro, mientras en una pantalla ante nosotros veremos la misma pieza o espectaculo publico que se está desarrollando al mismo tiempo en alguna lejana ciudad, la cual será transmitida por la televisión a todo el mundo.

Claro está que todavia falta mucho que recorrer antes que el teatro-televisión esté listo para entretener a las multitudes, pero no hay duda que el proyecto ha pasado ya de su etapa embrionaria, como lo demuestran las transmisiones de televisión que ya se han conseguido."

El ingeniero Alexanderson ha conseguido ya transmitir la imagenes de dos personas en acción, pero para ello ha tenido que sacrificar el detalle que se observa cuando la transmisión es sólo de un rostro o de una mano. Se necesita una celda foto-electrica mucho mas sensitiva para perfeccionar la transmisión.

Como Leer El Caracter

POR GEO. W. SPAYTH

Esta es una nariz que se encuentra en los individuos recios.

M.E.C.D. 2016

ANTE LA PANTALLA

"Soñadores De La Gloria", El Maximo Triunfo Cinematografico Se Estrenara Mañana, Jueves

Los críticos coinciden en que "Soñadores de la Gloria", hermosísima producción de Miguel Contreras Torres, representa el mayor acierto de cuantas producciones en español se han producido hasta ahora.

En la sencilla trama de "Soñadores de la Gloria" se presencia el desarrollo de un drama humano y trágico, reflejo fiel de las tristes realidades que tienen su origen en la crueldad de toda contienda armada. El interés se apodera por completo del espectador, en emocionante forma, dando la sensación de que es algo que a todos puede tocar en circunstancias análogas. En el reparto estan representados Argentina, Brasil, Chile, Mejico, Ecuador y España, figurando también en papeles apropiados, una bella representante de Austria. En esta película se refleja la guerra en plena Riff, entre los moros adictos a Abd-el-Krim y los soldados españoles; y no menos interesantes son las escenas de las corridas de toros en Sevilla, así como las de las incomparables procesiones de la Semana Santa sevillana. Las escenas de la guerra en Marruecos son de las más interesantes y emocionantes. A continuación van algunos juicios espontáneos sobre la película "Soñadores de la Gloria".

"Nunca pude yo imaginarme que la obra de Contreras Torres llegara a ser tan estupenda".—Juan Torena.

"Me entusiasmo la obra y el profundo sentimiento de algunas de las escenas estuvo a punto de hacerme llorar".—José Ma. Sanchez Garcia.

"Soñadores de la Gloria" es no solo la mejor película que se ha producido en español, sino la más hermosa manifestación de confraternidad hispanoamericana, el himno más noble y sincero a las glorias de nuestra raza".—R. Gomez Carrillo.

"Soñadores de la Gloria" es la mejor y más trascendental película de cuantas en idioma español se filmaron hasta la fecha.—El Heraldo de México.

"Soñadores de la Gloria" es una excepcional producción que honra a México y a España".—Andrés de Segurola.

Esta producción extraordinaria empezará a exhibirse en el Teatro University desde mañana, 19 del actual. La función de mañana será de gala, y estará dedicada a la población de habla hispano de Filipinas en general y a la colonia española en particular. Será patrocinada por el Cónsul de España en Filipinas Don Luis Ariño. La función comenzará a las 7:00 p. m., y durará hasta las 11:00 p. m.

Miguel Contreras Torres en "Soñadores de la Gloria"

EN LOS CINES

LYRIC—'Doctor X'.
METROPOLITANO—'Blonde Venus'
FOX—'Madison Square Garden'.
RIALTO—'The All Americans'.
RADIO—'The Man Called Back'.
SAVOY—'So Big'.
GAIETY—'Front Page'.
ELITE—'Washington Masquerade'.
TIVOLI—'Winner Take All'.
BELLEVUE—'Pack Up Your Troubles'.
UNIVERSITY — 'The Unknown Singer'.
PRINCE — 'Pack Up Your Troubles'.
HOLLYWOOD—'Goldie'.
IMPERIAL—'Good Sport'.
RITZ — 'The Cuban Love Song'.
STAR—'The Man Who Came Back'.

Fox Exhibe "Madison Square Garden"

Tom Meighan Y Otros

El sendero donde se encuentran dos diferentes caminos de la vida, se presenta en la pelicula titulada "Madison Square Garden" que se exhibe actualmente en el cine Fox como su atraccion principal. Esta pelicula ha sido presenciada en su estreno por una numerosa concurrencia de aficionados locales que salieron bien impresionados del espectaculo.

Relata las aventuras de la gente que acude a este jugar conocido por "Madison Square Garden." Aqui se juntan los pobres con los ricos, los grandes y pequeños, los malos con los buenos, los honrados y los criminales.

La pelicula es muy diferente de las demas otras peliculas que hasta ahora se han exhibido en esta capital. Es una cosa nueva en una palabra.

La pelicula cuenta tambien con reparto excelente compuesto por artistas conocidos como Jack Oakie, Thomas Meighan, Warren Hymer, William Collier, Sr., y otros mas.

'Abuelita, Estoy tan Triste!'

Charlote Henry y Berye Mercer, en una escena de 'Leon Rivers,' el romance mas tierno y sentimental de la pantalla, que se exhibirá desde mañana en el Radio Theater.

Se exhibira el viernes

KAREN MORLEY *and* WALLACE BEERY *in* "FLESH"

Una escena de la pelicula 'Flesh,' que se estrenara en el Teatro Fox el viernes proximo. Wallace Beery, que actua de principal protagonista, registra un nuevo triunfo como actor del cine hablado en 'Flesh'. Con el aparecen, Ricardo Cortez, Karen Morley, Jean Hershot, John Miljan, Vince Bernett, y otros artistas conocidos.

Charlotee Henry, escogida por los ejecutivos de la Tiffany para interpretar el papel principal de la version cinematografica de la obra teatral "Lena Rivers" que mañana se estrena en el cine Radio, nacio en Brooklyn, Nueva York, y se educo en el convento del Sagrado Corazon de Brooklyn.

Apesar de tener solamente 17 años de edad, esta joven dice que siempre sintio desde pequeña la emocion de que algun dia será una artista del cine.

Comenzo su carrera de artista cuando entro en un teatro de Nueva York para interpretar el papel de una joven en la obra "Courage" teniendo ella catorce años de edad.

Despues de varios exitos trabajo en otra obra y fue aqui cuando fue descubierta por Fox, que la contrató para trabajar en peliculas. De aqui paso a la casa de Warner Brothers.

Entusiasta Acogida Al 'Cantor Desconocido'

La pelicula "El Cantor Desconocido" que se exhibe en el University Theatre, es objeto de entusiastas comentarios por parte de centenares de personas que tuvieron oportunidad de ver la cinta.

Como un drama de aventuras y romance, sensaciones e intrigas, intercalado de bonitas comedias, y cantos que nunca se olvidan, la pelicula es considerada como una de las mas notables que se han visto en Filipinas.

Al mismo tiempo tambien se esta exhibiendo una cinta de la exposición colonial internacional de Paris, visitada por 40,000,000 de personas. Una parte de la pelicula es la exposición de Filipinas que fue premiada.

Nuevas Aventuras De Sherlock Holmes

En El Metropolitano

Una pelicula que causara gran sensacion en esta capital se estrenará mañana en el teatro Metropolitan. Esta pelicula es toda hablada y trata de las nuevas aventuras detectivescas de Sherlock Holmes.

Clive Brook, uno de los actores mas famosos de cinelandia actualmente fue escogido para desempeñar el papel principal.

La pelicula es interesante y sensacional desde el comienzo hasta el fin. Tambien cuenta con un bello romance que hace de la cinta un espectaculo muy entretenido.

Miriam Jordan, la bella actriz que cautivó al publico local en la pelicula "Six Hours To Live" es la heroina que aparecera en esta pelicula.

Cine Rialto

Ya sea un asiduo admirador o jugador de futbol, usted no puede dejar pasar sin ver la nueva pelicula que se titula "The All-Americans" el drama emocionante de la marca Universal que se exhibe en el cine Rialto.

Esta pelicula tremendamente interesante presenta a muchos verdaderos atletas y estrellas en el deporte del futbol incluyendo el equipo compuesto de los mejores jugadores americanos de 1931. En esta pelicula se relata una enternecedora historia de amor que esta repleta de incidente dramaticos y de difíciles situaciones. Entre los heroes jugadores de futbol a quienes se les ve en accion en la pelicula "The All-Americans" estan "Red" Cagle (del ejercito) Ernie Nowers (de Stanford), Abbie Booth (de Yale), Marchy Schwartz (de Notre Dame), Jerry Dalrymple (de Tulane), Gauis Shaver, (de Southern California), Frank Carideo (de Notre Dame), y muchos otros que son idolos de la Juventud en muchas partes.

El reparto principal de esta pelicula de la Universal esta encabezado por Richard Arlen, e incluye a Gloria Stuart, Preston Foster, John Darrow, June Clyde y James Gleason. Hay sesenta y seis nombres. Russell Mack dirigio la pelicula.

EN EL CINE LYRIC

Napoleon, Abraham Lincoln, Theodore Roosevelt, Thomas Edison, Wodrow Wilson y otros muchos personajes que tienen sus nombres grabados en las paginas de la historia se hubieran entretenido en vida con la pelicula 'Doctor X' la ultima y mas reciente creacion de la casa First National, melodrama de misterio que actualmente se exhibe en el cine Lyric.

Estos personajes celebres de la historia todos fueron unos lectores asiduos de los libros de argumentos misteriosos, los cuales sirven para estimular y ejercitar la imaginacion del hombre.

"Doctor X" es la primera pelicula de misterio que tiene en su argumento combinado, drama, misterio emocionante, y romance muy bello.

Esta pelicula tiene un reparto selecto con los actores que trabajan en ella, siendo los principales Lee Tracy, Lionel Atwill, Fay Wray, John Wray, Preston Foster, Arthur Edmund Carewe y George Rosener.

Localidades Para La Primera Audición Filipina De "Aida"

Los billetes para la primera presentacion por artistas filipinos de la opera 'Aida,' de Verdi, se pueden obtener desde hoy en el colta Drug Store y en la joyeria 'La Insular,' Escolta. La función se llevara a cabo el 2 de Febrero en el opera House bajo los auspicios de la Manila Chamber Music Society.

Ningun esfuerzo ni gasto se ha escatimado para presentar la opera con todos los detalles que requiere la obra. El reparto está formado totalmente por cantantes filipinos.

IMPERIAL

El segundo y el ultimo episodio de la pelicula que llamo mucho la atencion por su argumento entre los aficionados locales que acudieron al Cine Imperial, titulada "Sa Labi ng Lumang Libingan", de Donato Espinaso, se estrenaran en el mismo cine el 20 de enero.

La continuacion de esta pelicula que se estuvo esperando con verdadero interes, sera puesto a la pantalla para admiracion de aquellos que presenciaron los primeros episodios.

Dirigio esta obra el conocido director local Carlos V. Tolosa; los artista que trabajan son: Eduardo de Castro, Rita Rica, Salvador Zaragoza, Dolly Garcia, Linda Nelly, Faustino Maurat, Aurora Flores, Fausto Zaragoza y otros mas.

Se adjudicaran premios a los que consigan acertar quien es la persona que mato a Don Cesar, uno de los principales personajes de la obra. Todos los espectadores podran participar en el concurso.

TEATRO GAIETY

"Front Page," película sensacional, con Adolphe Menjou, Pat O' Brien y Mary Brian, es la atraccion principal del Gaiety este dia.

Para mañana solamente, jueves, se exhibirá "Two Fisted Law," y tambien los episodios 9 y 10 de la hermosa serie "Heroes of the West."

"Cursair," con Chester Morris y Alison Loyd, se exhibirá el viernes y sabado.

Beck's Radio KZIB

5:00 p. m.—'Special Tea Music'
6:00 p. m.—'Health Musicale' bajo la direccion de la Dra. Rebecca Parish:
I. Piano Solo—Rebecca Torres
II. Solos de tenor—Simplicio Hernandez
III. Piano Solo—Infanta Santos
IV. 'Care of the Sick,' conferencia, por la Dra Rebecca Parish
V. Piano Solo—Gamaliel de Armas—En el piano, Rizalina de Armas
VII. Vocal, Solos—Petrona Baja Milaor
VIII. Piano Solo, 'Chant of the Mountains,' Zabalza—Herminia Baja
6:45 p. m.—Periodo Clasico
7:00 p. m.—'Dinner Program'

Rumbosa Boda...

(CONTINUACION DE LA PAG. 5)

des de Ira, Emilio Salumbides, de Lopez, Tayabas, con sus hijos Srtas. Rosario, Lolita, Concejo, Belen, y Gilberto Salumbides; hermanas Marieta Sandejas y Hortencia Sandejas; Srtas. Nenita, Lourdes, y Osma Lagdameo de Manila; Dr. Jose Eleazar e hija Srta. Socorro Eleazar; Srtas. Pacita Rañola, Belen, Consuelo Esquierez de Lucban, Perfecto Palacio (Fiscal Provincial Delegado) Dr. Antonio Jara, Dr. Nicolas Villaseñor, Dr. Maloles, Dr. Wenceslao Rodriguez de Sariaya, Dr. Nestorio Almadrones del municipio de Perez, Sr. Nicolas Villamena, Sr. Rafael Ibaceta, Pedro Eleazar y Doña Margarita de la Costa de Eleazar, Juez de Paz D. Prudencio Encomienda, Presidente Municipal D. Valentin Villamayor y señora, Dr. Leon C. Malubay y Sra., Leonila Villaseñor de Malubay, D. Amadeo Pansacola y Sra., Irene Pastrana de Pansacola, D. Francisco Palacio y Sra., Concepcion Baldeo de Palacio, farmaceutico Pio Palacio y Sra., Justina Gutierrez de Palacio, Francisco Pansacola y Sra., Consuelo Lopez de Pansacola, Isidro A. Villabroza, Dr. Mauro Calong, Lorenzo Y. Encomienda, Bonifacio Villanueva y Sra., Teopista Devera de Villanueva, Vicente Pastrana, Rafael Villabona, Eladio Talaga y Sra., Salome de Luna de Talaga, Ignacio de la Cuesta.

Srtas. Carmen, Rosario y Oliva Chacarrategui, Celing Pastrana, Rafaela Llamas, Rosario Pelejo, Choleng Taiño, Virginia Pansacola, hermanas Charing y Piling Pansacola, Caridad Jugueta, Luding, y Chiding Villabona, Milagros Clemente, Pacita Altamarino, Eusebia Verceluz, Ely Borgona, Cording Lim, Trining Llamas, Felicidad Juguete, Salud Maximiano, Amparing Encomienda, Vitaliana Ferreras, Conching Villamayor, Mading Villanueva, Victoria Palacio, Isabel Demandante, Luz Eleazar, hermanas Irene y Lety Pansacola, Angelita Medinilla, Nery Declaro, Dr. Cesar Ingles, Dr. Mauro Calong, Gaudencio Enverga, Jeven Llamas, Gilbert de la Calzada, Fidel Pelejo, Juvencio Taiño, Cipriano Laureles, Miguel Jugueta, Manuel Enverga, Juanicullo Pastrana, Jose Laguio, y otros muchos.

HOLLYWOOD
Doble Programa
Miercoles y Jueves
"GOLDIE"
con Jean Harlow y Spencer Tracy
"THE GOLDEN CALF"
Pelicula Fox
Viernes:
"PACK UP YOUR TROUBLES"

GAIETY
Ultimo Dia
"FRONT PAGE"
con Adolphe Menjou, Pat O'Brien y Mary Brian
Pelicula United Artists
1—3—5—7—9 P.25—P.50

RITZ THEATRE
1514 Azcárraga
Hoy y Mañana
'The Cuban Love Song'
con Lawrence Tibbett y Lupe Velez
Pelicula Cantada y hablada M-G-M

BELLEVUE
Ultimo Dia
STAN LAUREL—OLIVER HARDY
"Pack Up Your Troubles"
Pelicula M-G-M 1—3—5—7—9
Mañana: "THE BIG SHOT"

ELITE
Ultimo Dia
Lionel Barrymore en
"Washington Masquerade"
Pelicula M-G-M 1—3—5—7—9
Mañana: "HOTEL CONTINENTAL"

PRINCE
Ultimo Dia
STAN LAUREL—OLIVER HARDY
"Pack Up Your Troubles"
Pelicula M-G-M 1—3—5—7—9
Mañana: "DOWN TO EARTH"

UNIVERSITY
Ultimo Dia
Lucien Murstore en
"THE UNKNOWN SINGER"
Mañana: "LOS SOÑADORES DE LA GLORIA"

TIVOLI
10—12—2—4—6—8—9
Tarzan era nada en comparación con—
JAMES CAGNEY
"WINNER TAKE ALL"

UNIVERSITY Taft Ave., Manila MAÑANA
GRAN FUNCION DE GALA
dedicada a la Poblacion de habla Hispana de Filipinas en general y a la COLONIA ESPAÑOLA EN PARTICULAR
Patrocinado por el Consul de España en Filipinas—DON LUIS ARIÑO
Enero 19, 1933— De 7 a 9 y de 9 a 11

ALFRED T. MANNON presents
"SOÑADORES de la GLORIA"
Millares de mujeres brindaron sus sonrisas al torero, pero el amor verdadero solo una ¡y no a él!
Producción de M. C. TORRES
M. C. TORRES · LIA TORA · PAUL ELLIS · MEDEA DE MOVARRY

CINE "STAR"
MIERCOLES AL DOMINGO
"BACK STREET" John Boles
"Jungle Mystery" Serie

IMPERIAL THEATRE
Se Exhibe Hoy
PROGRAMA DOBLE HABLADO
"GOOD SPORT"
con John Boles, Linda Watkins, Greta Nissen
"FAIR WARNING"
con Geo. O'Brien y L. Hantington
En breve: "ANG BATAS NA GINTO"
VAUDEVILLE
"Lou" Salvador's
IMPERIAL ENTERTAINERS en 10 Grandes Actos de Vaudeville 10
con Ocampo, Miami, Naty, Nena Warsaw, Padovani, Al Jolson y otros
Pronto:
Espere a TOY TOY

RIALTO
AHORA
NO SE TRATA DE OTRA PELICULA DE FUTBOL-- SINO DE UN INTENSO DRAMA DE AMOR-- ROMANCE-- EMOCIONES--
The ALL AMERICAN
PELICULA UNIVERSAL
Presentada por Carl Laemmle
PRECIOS: .50-.30
Funciones: 11-1-3-5-7-9 p. m.
con RICHARD ARLEN, Andy Devine, James Gleason, Gloria Stuart, June Clyde, Merna Kennedy, John Darrow, FRANK CARIDEO, ALBIE BOOTH, ERNIE NEVERS, MARCHY SCHWARTZ, CHRIS CAGLE, ERNIE PINCKERT, y el equipo de futbol del ALL AMERICA

SAVOY
20c y 30c desde 10 a m. a 4:00 p. m.
30c y 40c desde 4:00 p. m. a 10:00 p. m.
Pelicula 10—12—2—4—7—10
Vaudeville 5:30—8:30
Barbara STANWYCK
en el poema épico del sexo femenino americano por Edna Ferber
con Bette Davis, Geo. Brent
SO BIG
SAVOY NIFTIES
presentan
10 Actos de la mejor comedia cantada y bailada en la localidad. También la Comedia en un Acto
Everybody's Doing It
Aficionados—Jueves

RADIO PALACE
Ultimo Dia
THE MAN CALLED BACK"
con Conrad Nagel, John Halliday, Doris Kenyon, Mona Maris
Mañana: "LENA RIVERS" con Charlotte Henry—Morgan Galloway
PRECIOS:
Hasta 11 a. m. 20c—30c—50c
11 a. m.—1 p. m. 25c—40c—70c
Despues 1 p. m. 30c—50c—P1
Ultimo Dia—Doble Programa
John Barrymore en
"ARSENE LUPIN"
"SHEER LUCK"
Mañana: "TRADER HORN" y "GIRL OF THE PORT"
VAUDEVILLE
5:30—8:30
Hasta 4 p. m. 20c—30c
Despues de 4 p. m. 30c—50c

LYRIC
Funciones: 10, 11:50, 1:40, 3:30, 5:20, 7:10, 9:00
AHORA P0.25 — P0.
EL CINEMA JAMAS SE HA ATREVIDO A REVELAR UNA HISTORIA TAN EXTRAÑA!
"DOCTOR X"
LEE TRACY FAY WRAY LIONEL ATWILL

FOX
ULTIMOS 2 DIAS
11:00 A. M. PRIMERA FUNCION
DESPUES—1—3—5—7—9:00 P. M.
with JACK OAKIE, THOMAS MEIGHAN, MARIAN NIXON, ZASU PITTS, WILLIAM COLLIER, WILLIAM BOYD, LEW CODY
MADISON SQUARE GARDEN
A Paramount Picture
V-I-E-R-N-E-S
Vendio su alma por una mujer que mentia!
WALLACE BEERY in flesh

Comfortably COOL
METROPOLITAN THEATRE
Comfortably COOL
ULTIMO DIA
Primera Función 1:00 p. m. Después 3, 5, 7, 9 p. m.
Marlene DIETRICH in "BLONDE VENUS"
DIRECTED BY JOSEF VON STERNBERG
A Paramount Picture
NOTICIAS PARAMOUNT
BETTY BOOP CARICATURA

M.E.C.D. 2016

DEPORTES
LA VANGUARDIA

AÑO XXIII. NUM. 301 — LA VANGUARDIA — MIERCOLES, 18 DE ENERO, 1933 — PAGINA NUEVE

ATENEO SUFRE UNA DERROTA EN EL TENNIS

Pierde contra Mapua en la inauguracion de los encuentros de tennis del torneo de la N.C.A.A.

El Mapua Institute derroto ayer tarde en los primeros encuentros en relacion con el actual torneo de tennis de la N.C.A.A. al Ateneo de Manila por 3 juegos contra 0 del ateneo. Los arquitectos se adjudicaron los dos partidos singles y el partido doble a su favor.

Por otra parte, el Jose Rizal College gano tambien sus encuentros contra el Institute of Accounts, Business and Finance ganando un single y un doble, contra un solo single ganado por Accounts.

En los encuentros entre San Beda y La Salle, hubo un empate. San Beda gano un single y la Salle gano el partido de doubles. Uno de los dos singles resulto en un empate. Se jugaron solo dos sets que se repartieron entre si Ansaldo de la Salle y Supendante de San Beda. El tercer set no se pudo jugar debido a la obscuridad. Esta tarde a las 3:30 se reanudara el partido.

La segunda ronda se jugara mañana a la tarde. San Beda vs. Institute of Accounts, Mapua Institute vs. Jose Rizal College y Ateneo vs. La Salle.

Resultados de ayer:

Mapua Tech. vs. Ateneo

Singles

Limbaga, Mapua, derroto a Corpus, Ateneo, 6-4, 6-4.

Leonidas, Mapua, derroto a Nevera, Ateneo, 6-1, 6-1.

Doubles

Fernandez-Santiago, Mapua, derrotaron a Gonzales-Maldero, Ateneo, 6-4, 6-4.

Jose Rizal vs. Accounts

Singles

Polintan, Accounts, derroto a Cabaraban, Jose Rizal, 6-0, 6-0.

Garcia, Jose Rizal, derroto a Lotho, Accounts, 7-5, 4-6, 7-5.

Doubles

Gella-Erfe, Jose Rizal, derrotaron a Santos-Buescher, Accounts, 6-3, 9-7

La Salle vs. San Beda

Singles

E. Diy, San Beda, derroto a Uy Kee Min, La Salle, 6-2, 7-5.

Anzaldo, La Salle empato con Supendante, San Beda, 7-5, 2-6.

Doubles

Hermanos Lee, La Salle, derrotaron a Delgado-Diy, San Beda, 6-3, 6-4.

Mañana:
San Beda vs. Accounts.
Mapua vs. Jose Rizal
Ateneo vs. La Salle.

Gildo Vuelve De Australia

Estuvo tres años celebrando encuentros en las Antipodas

Despues de una ausencia de mas de tres años durante los cuales ha estado encontrandose con los mejores de su peso en las principales ciudades de Australia, Young Gildo pugil filipino regresó a Manila ayer tarde a bordo del "Kitano Maru". Fue recibido por su manager y muy contados amigos suyos pues no se anuncio su llegada.

"Apesar de la depresion—segun declaro ayer Gildo—el boxeo en Australia sigue tan exitoso como siempre. Los promoters se disputan entre la oportunidad de importar buenos pugiles. Stribbling, durante su estancia alla ha conseguido hacerse de bastante dinero. Era demasiado bueno para los pugiles de aquella localidad."

Gildo, que desde 1929, y siendo ya uno de los mejores aqui, comenzo su campaña en Australia tuvo alla 61 encuentros con los mejores pugiles de su peso, de los cuales solo perdio unos cinco. Se encontro con uno de los mejores pugiles de su peso en la persona de McAllister, anterior campeon bantamweight de Australia, a quien derroto varias veces por puntos y por k.o. Siete veces se pego con este pugil de las cuales gano dos por konockout, dos por puntos y perdio tres por puntos. Se pegó con pugiles bantams, featherweights y lightweights.

Se asegura que la llegada de Gildo aumentara mas el interes local por el arte de romper narices puesto que constituye un buen material para futuros bouts en el Stadium.

Sorteos Para El Torneo De Pista Y Campo MIAA.

Arellano campeon por siete años considerado como el equipo más fuerte

Reina gran interes por los proximos encuentros anuales de pista y campo de la M.I.A.A. que tendran lugar durante los dias 20-21 de febrero. Con toda probabilidad, este año, la lucha sera entre la Arellano high, Mapa high y la Normal School. Torres y Central tambien parecen muy fuertes este año y prometen presentar buena lucha

El orden de eventos con los respectivos participantes va a continuacion:

ORDEN DE EVENTOS
Primer dia, enero 20, 2:00 p. m.
1. 100-Meter Dash, Trials.
2. Discus Throw, Final.
3. 110-Meter Hurdles, Trials.
4. 1,500-Meter Run, Final.
5. 200-Meter Dash, Trials.
6. Running Broad Jump, Final.
7. 400-Meter Hurdles, Trials.
8. Running High Jump, Final.
9. 400-Meter Run, Trials.
10. 400-Meter Relay, Final.

EVENTO No. 1—100-METER DASH TRIALS
(se cualificaran dos)

ARELLANO: 12, Geronimo, Pio; 13, Guevarra, Ruperto; 17, Lopez, Renato; 20, Mendoza, Venancio; 22, Wejal, Bartolome; 26, Palanca, Ariel; 31, Rodriguez, Federico. MAPA: 34, Cristobal, Silvino; 35, Cardeño, Filemon; 43, Dangan, Emiliano; 36, Estrella, Mariano. NORMAL: 66, Aguilar, Lorenzo; 73, Fajardo, Isaac; 7, Galvez, Jose; 89, Teodoro, Jose; 92, Zambrano, Antonio. CENTRAL: 100, Harris, Henry. ARAULLO: 112, Brillante, Antonio; 117, Domingo, Gonzalo Sto.; 120, Manara, Celso; 126, Villado, Daniel.

1.er Heat: ARELLANO: 20, Mendoza, Venancio; MAPA: 34, Cristobal, Silvino; NORMAL: 74, Galvez, Jose; ARAULLO: 126, Villado, Manuel.

2.o Heat: ARELLANO: 31, Rodriguez, Federico; MAPA: 43, Dangan, Emiliano; NORMAL: 73, Fajardo, Isaac; ARAULLO: 112, Brillante, Antonio.

3.er Heat: ARELLANO: 26, Palanca, Ariel; MAPA: 35, Cardeño, Filemon; NORMAL: 66, Aguilar, Lorenzo; ARAULLO: 120, Manara, Celso.

EVENTO No. 2, DISCUR THROW—FINAL
Discus Throw

ARELLANO: 2, Alvina, Francisco; 4, Basca, Pedro; 5, Candelaria, Bienvenido; 8, Cerezo, Raymundo; 9, Contapay, Manuel; 15, Laforteza, Francisco; 22, Nejal, Bartolome; 24, Ocampo, Honorio; 25, Oswald, Benjamin.

MAPA: 45, Cristobal, Fortunato; 46, Paralejas, Juan; 47, Gonzaga, Herminio; 53, Ramos, Remigio.

TORRES: 59, Mateo, Ilusorio.

NORMAL: 76, Jimenez, Mariano; 80, Male, Domingo; 86, Ramos, Edilberto; 88, Tabios, Joaquino.

CENTRAL: 105, Ray, William.

ARAULLO: 114, Culanag, Joaquin.

EVENTO No. 3, 110-METER HURDLES TRIALS
(se cualificaran tres)

ARELLANO: 1, Abaya, Amado; 5, Candelaria, Bienvenido; 15, Leoncio, Alfredo; 19, Mendiola, Tomas; 22, Nejal, Bartolome; 25, Oswald Benjamin; 29, Solano, Francisco.

MAPA: 49, Espejo, Tarcisio; 39, Tanzon, Celedonio; 40, Gavieres, Luis.

NORMAL: 87, Sanches, Melanio; 89, Teodoro, Jose; 95, Yson, Delfin.

ARAULLO: 110, Aparri, Esmeraldo; 119, Lapus, Felipe.

1.er Hat: ARELLANO: 1, Abaya, Amadeo; 19, Mendiola, Tomas.

MAPA: 39, Tanzon, Celedonio.

NORMAL: 95, Yson, Delfin.

ARAULLO: 119, Lapus, Felipe.

2.o Heat: ARELLANO: 16, Leoncio, Alfredo; MAPA: 40, Gavieres, Luis; 49, Espejo, Tarcisio; NORMAL: 87, Sanches, Melanio, 89, Teodoro, Jose.

ARAULLO: 110, Aparri, Esmeraldo.

EVENT No. 4 1500-METER RUN—FINAL

ARELLANO: 3, Alesna, Francisco; 14, Hernandez, Vicente; 18, Mangahis, Bayani; 19, Mendiola, Tomas; 20, Mendoza Venancio; 32, Rivera, Lucio; 33, Villanueva, Juan.

MAPA: 37, Jurado, Manuel; 38, Robert, Covay; 48, Aluran, Dominador; 51, Iglesia, Lamberto.

TORRES: 58, Galang, Ernesto; 63, Reyes, Victorino; 66, Aguilar, Sancho.

NORMAL: 69, Aurelio, Honorio; 75, Hermosura, Alfredo; 79, Llenos, Victoriano; 82, Meemban, Nehemias.

CENTRAL: 101, Hastings, Robert; 103, Odom, Bill; 104, Peen, Bill; 107, Scott, Walter.

ARAULLO: 111, Aranzano, Alberto; 116, Diamante, Emilio; 121, Montecastro, Felipe; 112, Oliquer, Mariano; 125, Ubay, Carlos

EVENTO No. 5, 5200-METER DASH—TRIALS
(Dos se cualificaran)

ARELLANO: 12, Geronimo, Pio; 13, Guevara, Ruperto; 17, Lopez, Renato; 20, Mendoza, Venancio; 26, Palacan, Ariel; 31, Rodriguez, Federico.

MAPA: 34, Cristobal, Silvino; 35, Cadeño, Filemon; 36, Estrella, Mariano; 43, Dangan, Emiliano; 44, Gonzales, Francisco.

NORMAL: Aguilar, Lorenzo; 73, Fajardo, Isaac; 74, Galvez, Jose; 81, Matutina Dominador; 89, Teodoro, Jose.

CENTRAL: 102, Naftaly, Maurice.

ARAULLO: 112, Brillante, Antonio; 120, Manara, Celso; 123, Ogao, Vidal; 126, Villado, Daniel.

1.er Heat: ARELLANO: 20, Mendoza, Venancio; MAPA: 34, Cristobal, Silvino; NORMAL: 89, Teodoro, Jose; ARAULLO: 126, Billado, Daniel.

2.o Heat: ARELLANO: 31, Rodriguez, Federico; MAPA: 36, Estrella, Mariano.

NORMAL: 73, Fajardo, Isaac; ARAULLO: 112, Brillante, Antonio.

3.er Heat: ARELLANO: 26, Palanca, Ariel; MAPA: 35, Cardeño, Filemon.

NORMAL: 66, Aguilar, Lorenzo; ARAULLO: 120, Manara, Celso.

CENTRAL: 102, Naftaly, Maurice.

EVENTO No. 6, RUNNING BROAD JUMP—FINALES

ARELLANO: 7, Carlos, Jose; 10, Dikit, Edmundo; 21, Nardo, 22, Nejal, Bartolome; 23, Obispo, Ireneo; 26, Palanca, Ariel.

MAPA: 40, Gavieries, Luis; 50, Dumlao, Jaime.

TORRES: 54, Aballa, Esteban; 65, Samaniego Marcelo.

NORMAL: 83, Naraval, Fernando; 84, Olores, Jose; 92, Zambrano, Antonio; 96, Santos, Abraham.

CENTRAL: 98, Berkenkotter, Bill; 101, Hastings, Robert; 108, Von Einsiedel, Albert; 109, Vaughan, Bab.

ARAULLO: 110, Aparri, Esmeraldo; 115, Danaga, Salvador; 118, Inchausti, Ricardo.

EVENTO No. 7 400-METER HURDLES—TRIALS
(Tres se cualificaran)

ARELLANO: 1, Abaya, Amadeo; 13, Guevarra, Ruperto; 16, Leoncio, Alfredo; 22, Nejal, Bartolome; 27, Santos, Antonio; 28, Santa Ana, Napoleon; 29, Solano, Francisco.

MAPA: 39, Tanzon, Celedonio; 40, Gavieries, Luis; 49, Espejo, Tarcisio.

TORRES: 55, Carillo, Torcuato.

NORMAL: 77, Larot, Gregorio; 83, Naraval, Fernando; 87, Sanches, Melanio; 89, Teodoro, Jose.

ARAULLO: 110, Aparri, Esmeraldo; 113, Cuevas, Felizardo; 119, Lapus, Felipe.

EVENTO No. 8, RUNNING HIGH JUMP FINALES

ARELLANO: 1, Abaya, Amadeo; 25, Oswald, Benjamin.

MAPA: 42, Marfal, Carlos.

NORMAL: 84, Oolores, Jose; 92, Zambrano, Cecilio; 95, Yson, Delfin

CENTRAL: 98, Berkenkotter, Bill; 103, Odom, Bill; 109, Vaughan, Bab.

ARAULLO: 115, Denaga, Salvador; 118, Inchausti, Ricardo.

EVENTO No. 9, 400-METER RUN—TRIALS
(Dos de cualificaran)

ARELLANO: 3, Alesna, Francisco; 10, Dikit, Edmundo; 11, Dimatulas, Leoncio; 13, Guevarra, Ruperto; 14, Hernandez, Vicente; 17, Lopez, Renato; 18, Mangahis, Bayani; 20, Mendoza, Venancio; 22, Nejal, Bartolome; 27, Santos, Antonio; 28, Santa Ana, Napoleon; 29, Solano, Francisco; 31, Rodriguez, Federico; 32, Rivera, Lucio; 33, Villanueva, Juan.

MAPA: 34, Cristobal, Silvino; 35, Cardeño, Filemon; 36, Estrella, Mariano; 37, Jurado, Manuel; 38, Robert, Covey; 39, Tazon, Celedonio; 40, Gavieres, Luis; 44, Gonzales, Francisco; 48, Aluran, Dominador; 51, Iglesia, Lamberto.

TORRES: 55, Carillo, Torcuato; 58, Galang, Ernesto; 61, Perez, Conrado; 62, Ret, Santos; 63, Reyes, Victorino ;64, Sta. Maria, Aniceto.

NORMAL: 69, Aurelio, Honorio; 77, Larot, Gregorio; 81, Matutina, Domina-Eduardo; 94, Villarin,4u:-na04BEs9DUdor; 82, Miemban, Nehemias; 85, Quisido, Eduardo; 90, Toribio, Eduardo; 94, Villarin, Agustin.

CENTRAL: 99, Carl, Albert; 100, Harris, Henry; 102, Naftaly, Maurice.

ARAULLO: 111, Aranzano, Alberto, 112, Brillante, Antonio; 116, Diamante, Emilio; 126, Vilado, Daniel.

1.er Heat: ARELLANO: 18, Mangahas, Bayani; MAPA: 34, Cristobal, Silvino; TORRES: 62, Santos, Ret; NORMAL: 90, Toribio, Eduardo; CENTRAL: 102, Naftaly, Maurice; ARAULLO: 111, Aranzaso, Alberto.

2.o Heat: ARELLANO: 17, Lopez, Renato; MAPA: 36, Estrella, Mariano; TORRES: 58, Galang, Ernesto; CENTRAL: 108, Carl, Albert; ARAULLO: 116, Diamante, Emilio.

3.er Heat: ARELLANO: 32, Rivera, Lucio; MAPA: 44, Gonzales, Francisco; TORRES: 63, Reyes, Victorino; CENTRAL: 100, Harris, Henry; ARAULLO: 112, Brillante, Antonio; NORMAL: 82, Miemban, Nehemias.

EVENTO No. 10, 400-METER RELAY—FINAL

ARELLANO: 1, Abaya, Amadeo; 12, Guevarra, Ruperto; 17, Lopez, Renato; 20, Mendoza, Venancio; 22, Nejal, Bartolome; 26, Palanca, Ariel; 31, Rodriguez, Federico.

MAPA: 34, Cristobal, Silvino; 35, Cardeño, Filemon; 36, Estrella, Mariano; 37, Jurado, Manuel; 43, Dangan, Emiliano.

TORRES: 55, Carillo, Torcuato; 57, Dandan, Pedro; 58, Galang, Ernesto; 61, Perez, Conrado; 62, Ret, Santos; 64, Sta. Maria, Aniceto.

CENTRAL: 99, Carl, Albert; 100, Harris, Henry; 102, Naftaly, Maurice; 108, Von, Einsiedel, Albert.

ARAULLO: 110, Aparri, Esmeraldo; 112, Brillante, Antonio; 113, Cuevas, Felizardo; 117, Domingo, Gonzalo Sto.; 118, Inchausti, Ricardo; 120, Manara, Celco; 124, Quintero, Eduardo; 126, Villado, Daniel.

Sabado, 8:30 a. m.
11. 400-Meter Run, Final.
12. 100-Meter Dash, Final.
13. Shot Put 12 lbs., Final.
14. 100-Meter Hurdles, Final.
15. Pole Vault, Final.
16. 800-Meter Run, Final.
17. Javelin Throw, Final.
18. 200-Meter Dash, Final.
19. Hop, Step and Jump, Final.
20. 400-Meter Hurdles, Final.
21. 1,600-Meter Relay, Final.

EVENTO No. 12, 100-METER DASH—FINALES

EVENTO No. 13, SHOT PUT—12 lbs. FINALES

ARELLANO: 2, Alvina, Francisco; 4, Bacsa, Pedro; 5, Candelaria, Bienvenido; 8, Cerezo, Raymundo; 9, Contapay, Manuel; 15, Laforteza, Francisco; 24, Ocampo, Honorio.

MAPA: 45, Cristobal, Fortunato; 46, Paralejas, Juan; 47, Gonzaga, Herminio; 48, Oluran, Dominador, 52, Villanueva, Angel.

TORRES: 56, Cruz, Felix de la; 59, Ilusorio.

NORMAL: 71, Baricuatro, Mariano; 76, Jimenez, Mariano; 80, Male, Domingo; 86, Ramos, Edilberto; 88, Tabios, Joaquino.

CENTRAL: 105, Ray, William.

ARAULLO: 114, Culanag, Joaquin; 117, Domingo, Gonzalo Sto.

EVENTO No. 14, 110-METER HURDLES FINALES

EVENTO No. 15, POLE VAULT—FINAL

ARELLANO: 1, Abaya, Amadeo; 25, Oswall, Benjamin; 30, Solis, Roger.

MAPA: 41, Soriano, Bernardo.

NORMAL: 82, Miemban, Nehemias; 95, Yson, Delfin.

CENTRAL: 97, Barnes, Arthur; 106, Stumpf, Bill.

ARAULLO: 113, Cuevas, Fenzardo; 119, Lapus, Felipe.

EVENTO No. 16, 800-METER RUN—FINALES

ARELLANO: 3, Alesna, Francisco; 14, Hernandez, Vicente; 17, Lopez, Renato; 18, Mangahis, Bayani; 19, Mendiola, Tomas; 20, Mendoza, Venancio; 27, Santos, Antonio; 29, Solano, Francisco; 32, Rivera, Lucio; 33, Villanueva, Juan.

MAPA: 37, Jurado, Manuel; 38, Fobert, Covey; 48, Aluran, Dominador, 51, Iglesias, Lamberto.

TORRES: 55, Carillo, Torcuato; 58, Galang, Ernesto; 60, Aguilar, Sancho; 63, Reyes, Victorino

NORMAL: 67, Andres, Restituto; 69, Aurelio, Honorio; 75, Mermosura, Alfredo; 79, Llenos, Victoriano; 82, Miemban, Nehemias.

CENTRAL: 107, Hastings, Robert; 103, Odom, Bill; 104, Penn, Bill; 107, Scott, Walter.

ARAULLO: 11, Aranzaso, Alberto; 116, Diamante, Emilio; 121, Montecastro, Felipe; 112, Oliquer, Mariano; 125, Ubay, Carlos.

EVENTO No. 17, JAVELIN THROW—FINALES

ARELLANO: 2, Alvina, Francisco; 4, Basca, Pedro; 5, Candelaria, Bienvenido; Basca, Pedro; 5, Candelaria, Bienvenido; 6, Cavestany, Jaime; 8, Cerezo, Raymundo; 9, Contapay, Manuel; 10, Dikit, Edmundo; 15, Laforteza, Francisco; 24, Ocampo, Honorio; 25, Oswald, Benjamin.

MAPA: 37, Jurado, Manuel; 45, Cristobal, Fortunato; 46, Paralejas, Juan; 47, Gonzaga, Herminio; 52, Villanueva, Angel: 53, Ramos, Remigio.

NORMAL: 68, Antonio, Ricardo; 72, Belmonte, Jose; 80, Male, Domingo; 88, Tabios, Joaquino.

CENTRAL: 98, Berkenkotter, Bill; 105, Ray, William, 106, Stumft, Bill.

ARAULLO: 114, Culanag, Joaquin; 117, Domingo, Gonzalo Sto.

EVENTO No. 18, 200-METER DASH—FINALES

EVENTO No. 19, HOP, STEP, and JUMP FINALES

ARELLANO: 7, Carlos, Jose; 21, Naredo, Ulpiano; 22, Nejal, Bartolome; 38, Obispo, Ireneo; 26, Palanca, Ariel.

MAPA: 39, Tanzon, Celedonio; 41, Soriano, Bernardo.

TORRES: 54, Aballa, Esteban; 65, Sar-

(CONTINUA EN LA PAG. 12)

YOUNG TOMMY INVITADO A PELEAR AQUI

Las perspectivas de una pelea de desquite con Dado pueden retrasar su viaje a estas Islas

(De la "Associated Press")

Los Angeles, enero 16.—Garantizado en $6,000, segun el, para tres bouts en Manila, Young Tommy popular bantamweight filipino, tiene proyectos de embarcarse para Manila el 14 de febrero.

La unica posibilidad de que se retrase en su viaje es el proyectado encuentro de revancha con Speedy Dado, su compratriota, por el titulo bantamweight de California.

Tommy perdio el titulo cuando recientemente fue derrotado por puntos en su encuentro con Dado en Oakland, pero sus seguidores estan seguros que podra reconquistar la corona.

Tommy ha estado en la costa oeste por espacio de dos años y su perdida en manos de Dado que ahora clama por el campeonato mundial fue el unico gran retroceso que sufrio en su carrera pugilistica. Segun rumores, durante su estancia en los EE.UU. Tommy ha logrado ganar mas de $25,000.

Tommy, mejor conocido por Fernando Opao fue clasificado por la National Boxing Association como el numero 5 entre los mejores pugiles del mundo mientras que Speedy Dado como el No. 8.

El 13 de diciembre Tommy perdio una decision en manos de Baby Casanova que con anterioridad gano y despues fue derrotado por Speedy Dado, pero en cambio gano por puntos a Midget Wolgast, a quien Dado nunca pudo ganar.

"El Estrangulador" En Acción

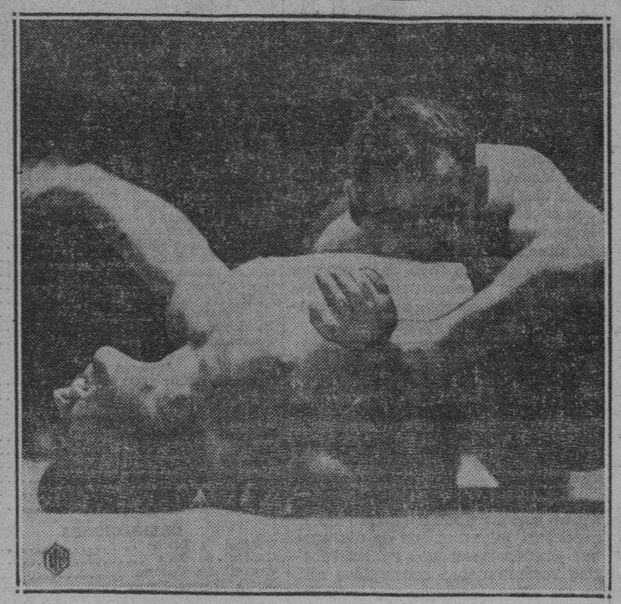

Para uno no acostumbrado al deporte de la lucha parecerá que Ed Lewis "el estrangulador" fué sorprendido por la cámara mientras le daba un mordizco a George Calza. Pero "el estrangulador" no hacia mas que perfeccionar una llave a su contrincante en un encuentro en Nueva York, que fué ganada por Lewis en medio de los silbidos de protesta del público.

CUARTOS DE FINAL EN EL TENNIS HOY

Se jugaran en el Laong-Laan por el campeonato metropolitano femenino

El torneo metropolitano de tennis dobles entre mujeres entrara en los quarterfinals esta tarde en las canchas del Laong Laan Tennis Club cuando se vean frente a frente la pareja Irmgard Baumann y Mary Jones con la Sra. Icasiano y la Srta. Jainga. En otro encuentro la Srta. Alburo y la Sra. Bsa mediran fuerzas con las hermanas Razon. La Sra. de Ochoa y Sra. de Martinez se encontraran con Mary Cacho y la Sra. de Teus. El cuarto encuentro sera entre Rosa Uy y Carmen Barredo por una parte y Minda Ochoa y L. Solisa por otra.

ENCUENTROS ENTRE EL AGNO Y MANILA

Se decidira cual de los dos equipos sera enviado a jugar en Cebú

El equipo interescolar de baseball de Manila, compuesto por los mejores jugadores de las diferentes high schools de la capital medira fuerzas con el nueve seleccionado del Agno Valley en una serie de eliminacion con el fin de determinar cual de los dos equipos sera enviado a Cebu para competir en los encuentros Interscolasticos Nacionales.

El primer encuentro de la serie se jugara el lunes por la mañana desde las 8 en el Osmeña Park y el segundo partido por la tarde del mismo dia. Si fuera necesario un tercer encuentro el mismo se jugara el martes por la mañana.

La seleccion de la M.I.A.A. considerada como una de las mas fuertes que tomaran parte en el torneo de baseball en Cebu, se esta entrenando todos los dias bajo la direccion del coach Honorio Tiangco de la Araullo high school que ha sido nombrado manager de la seleccion.

El Torneo del Centro de Luzon Empieza Mañana

Reñidas competencias se anticipan este año entre las cuatro unidades

Por D. E. DIZON
(Servicio Informativo)
EXCLUSIVO A "LA VANGUARDIA"

Cabanatuan, 17 de enero.—El vigesimo sexto torneo anual interprovincial de la Central Luzon Athletic Association (Asociacion atletica del centro de Luzon) compuesto por Bulacan, Nueva Ecija, Pampanga y la Central Luzon Agricultural School se celebrará en los campos de estos ultimos en Muñoz, Nueva Ecija, desde el 19 hasta el 21 de enero.

Los oficiales del encuentro son:

Pista y Campo, referee: H. A. Wendt, Jueces de pista: B. Fielden Nutter, Prudencio Langcauon, Arthur C. Wittman, Carl Hartman y Norman N. Kaster.

Jueces de Campo: Gerardo Samson (B), chief; Antonio Abelardo (C,L,A,S.), Pedro C. Pelayo (P), Esteban Samaniego (B), Doroteo Flores (C,L,A,S.), Pedro Medina (N,E.) y Manuel Abellera (N,E.)

Cronometradores: William C. Blacledge (C,L,A,S.), chief; Fermin Licad (P), Mauricio Datoc (N,E.), Lucio Tolentino (B) y Alvaro Silvestre (C,L,A,S.)

Arrancador: Antonio V. Sayson.

Inspectores de pista: Gabriel Salgado, chief, Felix A. Pineda, Nasario Sadorra, Hermenegildo Pascual, Arturo Garcia, Jose Catindig, y Arsenio Ramel.

Clerks de pista: I. T. del Mundo, chief; Melecio C. Cornelio.

Anunciadores: Claro Lopez, chief, y Francisco Lagrada.

Mariscales: Capt. S. F. Cacdac, chief; constabulary soldiers y Central Luzon agricultural school cadet coprs.

Umpires y referees: Baseball: M. Lynch, W. W. Head, Albino Zabala, Deogracias Flores y Nasario Sadorra.

Basketball: Dionisio Calvo, Jose G. Mendoza, Leoncio T. Juan, Florentino Cruz, y Justo Lagua.

Tennis: Enrique Tiempo, Gumersindo Domingo, Silverio U. Quevedo, Isidro C. Dacanay y Pedro Pagdanganan.

Indoor baseball: Emiliano Ledesma, Lucio Panopio, Felipe Cruz, Pedro L. Francisco y Francisco Abena.

Volleyball: A. Ferrer, Pablo H. Laigo, Aguedo Torres, Francisco Lagrada y Teofilo Abello.

El programa de pista y campo:

Enero 19, 1933

400 meter low hurdles, trials: 12-lb. shot put, finales, 400 meter low hurdles, finales, pole vault; 100 meter dash, trials; running high jumps, finales, 100 meter dash, finales, y 400 meter run trials.

Enero 20, 1933

110 meter high hurdles, trials: discus throw, finales, 110 meter high hurdles, finales, 800 meter run, finales, 200 meter dash, trials, running broad jump, finales, y 200 meter dash, finales.

Enero 21, 1933

Javelin throw, finales, 400 meter relay, finales, running hop, step and leap, finales, y 1,600.

Girls' indoor baseball, volleyball, tennis, basketball, baseball shall be payed as follows:

Indoor baseball: C,L,A,S, vs, Nueva Ecija; volleyball, Pampanga vs, Bulacan; tennis, boys' singles, Pampanga vs, C,L,A,S., Nueva Ecija vs, Bulacan; girls' singles: C,L,A,S, vs, Bulacan, y Pampanga vs, Nueva Ecija.

Basketball: Pampanga vs, C,L,A,S.; Nueva Ecija vs, Bulacan; Pampanga vs, C,L,A,S.; basketball: Nueva Ecija vs, Bulacan, Indoordor baseball: Pampanga vs, Bulacan,

Indoor basell: Nueva Ecija vs, Bulacan; volleyball: C,L,A,S, vs, Bulacan, y Pampanga vs, Nueva Ecija; tennis, ninos, doubles: C,L,A,S, vs, Nueva Ecija; basketball: Nueva Ecija vs, Pampanga, y Bulacan vs, C,L,A,S.; baseball: Nueva Ecija vs, Pampanga y Bulacan vs, C,L,A,S,

Indoor baseball (niñas): Nueva Ecija vs, Pampanga; volleyball: C,L,A,S, vs, Pampanga, y Bulacan vs, Nueva Ecija; tennis mixed doubles: Pampanga vs, Nueva Ecija; basketball: Bulacan vs, Pampanga y Nueva Ecija vs, C,L,A,S., baseball: Nueva Ecija vs, C,L,A,S.

Oficiales del 1932-1933 Central Luzon Athletic association:

Presidente, Carl Hartman; secretario, Norman N. Kaster, y miembro: Prudencio Langcauon, B. Fielden Nutter, y Arthur C. Wittman.

Campeones del año pasado Pampanga: C,L,A,S., segundo, Nueva Ecija, tercero, y Bulacan cuarto.

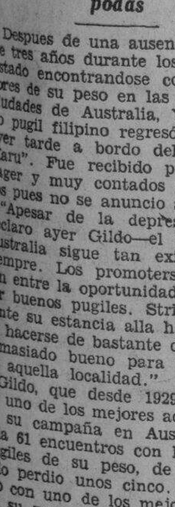

Lo venden las mejores farmacias, en la conocida botella azul.

Límpiese Ud. por Dentro

Su médico puede enumerarle los varios desarreglos que origina con frecuencia el estreñimiento.

Por eso es que tantos doctores especialistas, conociendo la eficacia y seguridad del *Laxol*, lo recomiendan a sus pacientes.

Laxol es finísimo aceite de ricino, pero grato al paladar mediante su mezcla con substancias aromáticas. Ni sabe ni huele mal.

LAXOL

A.J. WHITE LIMITED, 70 W. 40th ST., NUEVA YORK, E.U.A.

Aceite de Ricino	450,00 gramos	Sacarina	0,50 gramos
Aceite de Menta	1,00 "	Vainilla	0,06 "

FUERZA
SALUD - JUVENTUD

Los trabajos emprendidos por numerosos médicos franceses y extranjeros, después del descubrimiento memorable de BROWN-SEQUARD sobre la posibilidad de rejuvenecer al ser humano por medio de la absorción de glándulas frescas de animales, han conducido a esta conclusión muchas veces comprobada, que es posible ya, sin recurrir a los procedimientos operatorios (Steinach, Voronoff), restituir al organismo, tanto en el hombre como en la mujer, su energia y vigor perdidos a consecuencia de enfermedades, de fatiga física o cerebral, de vejez prematura, hacer desaparecer los estigmas de decadencia precoz y tratar el agotamiento.

En Manila: NATIONAL DRUG STORE, 543-545 Rizal Avenue y en TODAS las buenas farmacias.

EL "GLANDOPHILE"
Unicos distribuidores: A. THOMAS & Cº
15, Rue Martel, PARIS

FORMULA:

Suero	64 gr. 20
Extracto de glándulas intersticiales	33 gr. 85
Extracto de hipófisis total	0 gr. 45
Extracto de kola	0 gr. 40
Extracto cápsulas surrenales	0 gr. 20
Extracto de timo	0 gr. 60
Vainillina	0 gr. 15
Excipiente	0 gr. 15

Son más suaves

Decir que un cigarrillo es suave, no lo hace suave. El Chesterfield comienza en un principio, empleando la clase precisa de tabacos suaves y madurados en su elaboración. Luego, para el Chesterfield se añejan y curan los tabacos debidamente. Y estudios científicos han perfeccionado un método singular de "Entremezcla" que les mantiene *más suaves* y de *mejor sabor.*

© 1933, LIGGETT & MYERS TOBACCO CO.

TAN PUROS COMO PUEDA
LA CIENCIA HACER UN CIGARRILLO

Chesterfield

M.E.C.D. 2016

MARITIMA, COMERCIAL e INDUSTRIAL

LA VANGUARDIA

NOTAS MARITIMAS

DE ALTA MAR E INTERINSULAR

BARCOS DE ALTURA

El vapor TAI PING salió de Los Angeles directamente para Manila el 15 del actual y llegará a este puerto el 4 de Febrero.

# # #

Esta tarde llevará anclas el transpacifico PRESIDENT CLEVELAND para Victoria y Seattle via puertos usuales de escala.

# # #

Ayer tarde zarpo el vapor TRIER para Roterdam, Hamburgo y otros puertos.

# # #

El vapor ILLINOIS llegará este dia de Portland via Japon y China.

# # #

Mañana arribará a este puerto el vapor LUDINGTON procedente de Nueva York via Panama y otros puertos.

BARCOS DE CABOTAJE

El vapor KINAU es esperado este dia de Mindanao y Cebu con pasajeros y cargamento.

# #

Con rumbo a Pulupandan e Iloilo, el vapor VENUS saldrá esta tarde.

# # #

El vapor VIZCAYA arribara este dia de Iloilo, con pasajeros y cargamento.

# # #

Esta tarde saldrá el vapor CETUS para Masbate, Catbalogan, Calbayog, Gubat y Bulan.

-

El vapor DOÑA RAMONA saldra esta tarde para Gasan, Masbate, Bulan, Donsol, Magallanes y otros puertos.

CALENDARIO MARITIMO Y CORREOS

DE ALTA MAR

ESTE DIA

Llegadas de—

Iloilo, Cebu y Mambaguid—ANNA MAERSK.
Moruran—MACARIA.
Portland via Japon y China—ILLINOIS
ENERO 19
Antwerp y Hamburg via Suez y Singapore—CLAUS RICKMERS.
Japon via Shanghai y Hongkong—MEERKERK.
New York via Cristobal, San Francisco y Honolulu—LUDINGTON.
ENERO 20
New York via Panama, Honolulu y Shanghai—STEEL SCIENTIST.
Makassar—GRAYS HARBOR.
China—GLENLUCE.
Europa via Singapore—FORMOSA.
ENERO 21
New Orleans, Galveston, Houston and other Gulf ports via Panama, Honolulu, Japon y China—VOLUNTEER.
Guam—GOLD STAR.
Europa via Singapore y Hongkong—BENALDER.
Hongkong—CITY OF RANGOON.
Amoy—ANKING.
Portland, San Francisco y Los Angeles—SILVERBELLE.
Vancouver y Victoria via Yokohama, Kobe, Nagasaki, Shanghai y Hongkong—EMP OF RUSSIA.
ENERO 22
New York y Newport News via Panama y San Francisco—IRISBANK.
Seattle via Japon y China—SHELTON.
Singapore via Cebu e Iloilo—ROSEVILLE.
Calcutta via Singapore—SILVERWILLOW.
Cebu, Zamboanga y Davao—GANGES MARU.
Europa via Singapore—FRANKEN.
ENERO 23
New York y New Orleans via San Pedro y Shanghai—RUTH KELLOGG.
Japon—WASHINGTON MARU.
New York via Panama—GLAUCUS.
San Francisco via Japon y China—MAUNAWILI.
New York via Havana, Panama, Los Angeles, San Francisco, Honolulu, Kobe, Shanghai y Hongkong—PRES. GARFIELD.
Japon via Hongkong—KAMO MARU.
New York y Hampton Roads via Panama y Los Angeles—PENRITH CASTLE.
ENERO 24
Europa via Singapore y Southern Philippine ports—THALATTA.
Japon via Keelung y Takao—MEXICO MARU
ENERO 25
New Orleans, Valveston, Hongkong y other Gulf ports via Panama, Honolulu, Japon y China—HANOVER
ENERO 26
Japon—SAN FRANCISCO MARU.
Shanghai, Amoy y Hongkong—TJINEGARA.
New York via Havana, Panama, Los Angeles, San Francisco, Honolulu, Yokohama, Kobe, Shanghai y Hongkong—PRES. HOOVER.
New York via Panama, San Francisco, Japon y China—SIAMESE PRINCE.
ENERO 27
New York via Panama y San Francisco—CITY OF WINDSOR.
ENERO 28
Portland via Yokohama, Kobe, Shanghai y Hongkong—GEN. PERSHING.
Java via Makassar y Balikpapan—TJIKARANG.

ESTE DIA

Salidas para—

Tarakan—SPONDILUS.
U. S. Atlantic coast ports via Negros, Java, Singapore y Suez—GREYSTOKE CASTLE.
Boston y New York via Cebu, Davao, Java, Singapore y Suez—SILVERCYPRESS
Seattle y Victoria via Hongkong, Shanghai, Kobe, Yokkaichi y Yokohama—PRES. CLEVELAND
ENERO 19
Europa via Singapore Colombo y Suez—MEERKERK.
San Francisco y Portland—ILLINOIS.
ENERO 20
Londres, Rotterdam y Hamburgo via Singapore—GLENLUCE.
ENERO 21
New York via Hongkong, Shanghai, Japon, Los Angeles y Panama—ANNA MAERSK.
Japon via Hongkong y Shanghai—FORMOSA.
Calcutta via Iloilo Java y Singapor—SILVERBELLE.
ENERO 22
Philadelphia Boston y New York via Iloilo, Cebu, Davao, Java, Straits, Gulf of Aden y Suez—STEEL SCIENTIST.
Hongkong Shanghai y Kobe—CLAUS RICKMERS
U. S. Pacific Coast ports via Iloilo y Cebu—SHELTON.
Los Angeles San Francisco y Portland via Hongkong—ROSEVILLE.
Shanghai—BENALDER.
Europa via Singapore—CITY OF RANGOON.
Amoy—ANKING.
Japon via Takao y Keelung—GANGES MARU
Japon via China—FRANKEN.
Vancouver y Victoria via Hongkong, Shanghai, Nagasaki Kobe y Yokohama—EMP OF RUSSIA
ENERO 23
Nasugbu y Iloilo—WASHINGTON MARU.
China—IRISBANK.
Boston y New York via Singapore, Penang, Colombo, Bombay, Suez, Port Said, Alejandria, Napoles Genova y Marsella—PRES GARFIELD.
Australia via Davao y Menado—KAMO MARU.
ENERO 24
China y Japon—GLAUCUS.
San Francisco via Iloilo, Cebu y Hongkong—MAUNAWILI.
Shanghai—PENRITH CASTLE.
ENERO 25
Japon via Hongkong y Shanghai—THALATTA
Cebu, Zamboanga y Davao—MEXICO MARU.
Portland, San Francisco, Los Angeles y New Orleans—SILVERWILLOW.
ENERO 27
Java via Makassar y Bali—TJINEGARA
Guam via Shanghai y Kobe—GOLD STAR.
ENERO 28
U. S. A. North Atlantic y Gulf ports via San Pedro y Panama Canal—SAN FRANCISCO MARU.
China—CITY OF WINDSOR.
Hongkong, Amoy Shanghai y Dairen—TJISONARI.
New York via Hongkong, Shanghai, Kobe, Yokohama, Honolulu, San Francisco, Los Angeles Panama y Havana—PRES. HOOVER.
ENERO 29
Halifax, Boston y New York via Cebu, Davao, Java, Straits y Suez—SIAMESE PRINCE.

DE CABOTAJE

ESTE DIA

Llegadas de—

Cebu, Dumaguete, Dipolog, Zamboanga, Cotabato y Jolo—CEBU.
Mangarin, Coron, Culion, Cuyo y Puerto Princesa—AGUSTINA.
Badajos, Azagra, Capiz y New Washington—NTRA. SRA. DEL ROSARIO.
Culion; Puerto Princesa, Balabac, Punta Baja y Alfonso XIII—PALAWAN.
Cebu, Dumaguete, Zamboanga, Cotabato y Jolo—KINAU.
ENERO 19
Corregidor, Marivenes, Tilic (Lubang), Batangas y Calapan—ZAMBALEÑO.
Calbayog, Tacloban y Catbalogan—LEYTE.
Iloilo—VIZCAYA.
Donsol, Sorsogon Pilar y Laoang—ESTEBAN RIU
ENERO 20
Cebu y Cagayadan de Misamis—LUZON.
Romblon, Capiz y New Washington—CAPIZ.
Rio Guinobatan, Masbate, Bulan, Magallanes, Casiguran y Sorsogon (calls Aroroy y Gasan enroute)—CAPITAN LUIS.
Cebu, Zamboanga Davao, Talomo y Daliao—MACTAN.
ENERO 21
Bulan Naga y Daet—PERLA.
Bulan, Magallanes, Sorsogon y Casiguran—SAN JACINTO.
Gasan, Boac, Mogpog, Pitogo y Sta. Cruz—KIM LING.
Legaspi Tabaco y Virac—DOS HERMANOS.
Iloilo, Pulupandan Sto Niño y Hinigaran—JOLO.
Catabangan, Guinayangan, Ragay, Pantao y Nagas—CATHERINE T.
ENERO 22
Cebu, Zamboanga y Iloilo—MAYON.
Calapan, Batangas, Calapan, Boac, Gasan y Pinamalayan—TAMARAW.
Mangarin, Romblon, Capiz, New Washington y Ibahay—BOHOL.
Iloilo y Pulupandan—NEGROS.
Calapan, Naupan, Pinamalayan, Ragay y Catabangan—CRISTINA.
Lamit Bay y Linguan—FLORENCE D.
Pandan Currimao y Aparri—MAUBAN
ENERO 23
Masbate, Catbalogan Calbayog, Gubat y Bulan—CETUS.
Pulupandan y Iloilo—VENUS.
Cebu PANAY
Tacloban, Surigao Bugo y Cagayan de Misamis—ARGUS.
ENERO 24
Looc, Capiz, New Washington y Ibahay—NTRA. SRA. DE LA PAZ.
Gasan, Masbate, Bulan, Donsol, Magallanes, Casiguran y Sorsogon—DOÑA RAMONA.
Cebu Iloilo Dahikan, Gingoog, Davao y way ports—ATLANTIC GULF.
Mangarin, Coron, Culion, Cuyo, Puerto Princesa, Brook's Point y Cagayan de Sulu—DON JUAN O.
Iloilo y Cebu—LA ESTRELLA TEXACO.
West Coast of Palawan—PATHFINDER.
ENERO 25
Cebu, Dumaguete, Dipolog, Zamboanga, Cotabato y Jolo—ISLAS FILIPINAS.
Cebu, Dumaguete Zamboanga, Cotabato y Jolo—RIZAL.
Bantulan—BESSIE ANN.
Hinigaran, San Carlos and way ports—ETHEL EDWARDS.
ENERO 26
Pandan, Currimao y Aparri—REGULUS
Luya, Escalante, San Carlos y Catabangan—KOLAMBUGAN.
Legaspi, Tabaco Virac, Lagonoy y Nato—SORSOGON.
Iloilo, Pulupandan, Sto. Niño, Hinigaran, Bais Cebu, Tacloban y Surigao—ALBAY.
ENERO 27
Cebu, Zamboanga, Davao, Daliao y Talomo—BOHOL.

ESTE DIA

Salidas para—

Masbate, Bulan, Donsol, Magallanes, Sorsogon Casiguran y Laoang—DOÑA RAMONA
Pulupandan y Iloilo—VENUS.
Cebu Zamboanga y Iloilo—MAYON.
Masbate, Catbalogan Calbayog Bulan y Gubat—CETUS.
Masbate, Bulan, Magallanes y Sorsogon—ROSARITO.
ENERO 19
Iloilo y Pulupandan—NEGROS.
Cebu—PANAY.
Mangarin, Coron Culian, Cuyo y Puerto Princesa—AGUSTINA.
Cebu Dumaguete Zamboanga, Cotabato y Jolo—KINAU
Cebu, Dumaguete, Dipolog Zamboanga, Cotabato y Jolo—CEBU
Looc, Capiz, New Washington y Ibahay—NTRA SRA DE LA PAZ.
ENERO 20
Corregidor, Mariveles, Olongapo y Subic—ZAMBALEÑO.
Pandan, Currimao y Aparri—LEPUS.
Mangarin, Coron, Culion Cuyo y Puerto Princesa—FORTUNA.
Donsol, Sorsogon Pilar y Laoang—ESTEBAN RIU
Culion, Puerto Princesa, Balabac, Punta Baja y Alfonso XIII—PALAWAN.
ENERO 21
Iloilo—VIZCAYA
Calbayog Tacloban y Catbalogan—LEYTE.
Cebu y Cagayan de Misamis—LUZON.
Badajos, Azagra Capiz y New Washington—NTRA. SRA DEL ROSARIO.
ENERO 23
Bulan, Magallanes, Sorsogon y Casiguran—SAN JACINTO.
Romblon Capiz y New Washington—CAPIZ.
Gasan, Rio Guinobatan, Masbate, Bulan, Magallanes, Casiguran y Sorsogon (calls Boac on return)—CAPITAN LUIS.
Bulan Naga y Daet—PERLA.
Cebu Zamboanga Davao Talomo y Daliao—MACTAN
Gasan, Boac, Mogpog Pitogo y Sta. Cruz—KIM LING.
Catabangan, Ragay, Guinayangan y Pantao—CATHERINE T.
ENERO 24
Tacloban, Surigao, Bugo y Cagayan de Misamis—ARGUS.
Mangarin Romblon, Capiz New Washington y Ibahay—BOHOL.
Romblon, Capiz, New Washington y Looc via Odiongan—CORREGIDOR
Calapan, Batangas, Calapan, Boac, Gasan Pinamalayan y Naujan—TAMARAW.
Legaspi Tabaco y Virac—DOS HERMANOS.
ENERO 26
Legaspi, Tabaco, Lagonoy y Nato—MAGALLANES.
Cebu, Dumaguete, Dipolog, Zamboanga Cotabato y Jolo—ISLAS FILIPINAS
Cebu Dumaguete Zamboanga, Cotabato y Jolo—RIZAL.
ENERO 28
Luya, Manapla, Victorias, Silay y Bacolod—MILAGROS
Legaspi Tabaco Virac Lagonoy y Nato—SORSOGON.
Iloilo, Pulupandan, Sto. Niño, Hinigaran, Bais Cebu Tacloban y Surigao—ALBAY.
Aroroy Masbate Bulan, Pilar, Donsol y Catabangan ETHEL EDWARDS.
ENERO 30
Cebu, Zamboanga Davao Daliao y Talomo—BOHOL.
Lamit Bay y Liguan—FLORENCE D.

YNCHAUSTI STEAMSHIP COMPANY
Vapor "VIZCAYA" — — Saldrá para Iloilo todo los Sábados, a las 6 p. m.
Vapor "SORSOGON" — — Saldrá para Legazpo, Tabaco, Virac, Lagonoy y Nato el Enero 28, a las 4 p. m.
Vapor "VENUS" — — — Saldrá para Pulupandan é Iloilo los Miércoles, a las 6 p. m
801 Muelle de la Industria
Teléfono No. 2-27-92
P. O. Box 121
PARA CARGA Y PASAJE
YNCHAUSTI Y COMPAÑIA

Otra Remesa De Sedas Sera Devuelta Al Pais Exportador

Otra grande consignacion de sedas que debia entrar en este puerto, sera de nuevo devuelta al Japon este dia, con motivo de la ley de paridad recientemente aprobada. Los importadores alegan que saldrian perdiendo en caso de no volver a exportar la consignacion citada.

La casa Pohoomul Brothers, comerciantes de la Escolta, son los que decidieron que la consignacion de seda vuelva de nuevo a ser exportada a Japon, puesto que consideran muy elevado el impuesto aduanero de aqui.

Este es el segundo caso en que la seda del Japon vuelve a ser reexportado al extrangero, con motivo de la ley de paridad.

Se Instalaran Tanques De Agua Adicionales Para Los De Guadalupe

A fin de remediar la queja de los vecinos de Guadalupe, de la comprension de San Pedro Makati, en el sentido de que solo tienen aguas por las noches cuando no la necesitan, mientras que de dia apenas pueden hacer uso en las tuberias recientemente construidas alli, se arreglara mediante la edificacion de unos tres tanques de agua, que por la noche se llenaran de agua, para el abastecimiento diurno.

La razon de que el agua no llega alli con fuerza es debido a que el terreno donde fueron instaladas las cañerias es un lugar alto, y cuando de dia otras partes de la ciudad consume mucha agua los de Guadalupe no tienen suficiente para su uso diario.

Cae De Cabeza Sobre Una Acera y Muere En El Hospital

Aniceto Dulay, de 17 años, residente en la calle Altura, Sta. Mesa, expiró a las 6:15 de ayer tarde en el Hospital General, una hora despues de que yendo en bicicleta en Sta. Mesa, atropellara y echara al suelo con violencia a Pio de los Santos, de 48 años de edad.

Dulay, al caerse de la bicicleta, dió de cabeza contra la acera y pardió el conocimiento. Ya no volvio en si hasta que expiró. En cambio, Pio de los Santos, el atropellado, solo sufrió algunos resguños de poco importancia.

PASAJEROS

Por el Trier, para Europa: Jose Molledo de Vara, Sra. Teresa Carrion, Sra. M. Mendieta, Sra. Luz Carrion, Sra. R. Thurson, Srta. May Thurson, Srta. A. Thurson, Vicente Ortega y señora, Elisa Blanco Garcia, Santiago Sanchez, Dr. Manuel Cuenco, Mrs. F. Hoernlimann, J. Kyburz y Jean Hund.

Para Singapore: Sami Hamadi y Rafik Hamadi.

Por el Kitano Maru para Hongkong, Kobe, Nagasaki, Osaka y Yokohama:

Mr. y Mrs. S. Gorordo, Y. Kaburagi, T. Yamura, Mrs. Harriet Smith, Luis S. Flores, D. Villaluna, Mrs. S. Takahashi y niños, S. Nakano.

Por el Pres. Cleveland para Hongkong: Herman Krusi, Mrs. Herman Krusi, Consul Julius Koerting, Mrs. Julius Koerting, M. de los Reyes, Francisco Almagro, L. M. Cahn, Mrs. L. M. Cahn, Miss Lillian Osborn, Mrs. Lim Yok Su, Master Lim Siong Bio y Master Lim Siong Tow.

Para Shanghai: Mrs. J. M. Speers, Miss B. Bryan, Mrs. E. A. Shurduth, Mrs. E. F. Codding, Miss K. Temoshenko, Miss Maud Kneedler, Miss Nancy Sellers, D. Thorton, J. P. Calkins, E. S. Hogen y Mrs. E. S. Hogen.

Para Kobe: Dr. O. L. Villacorta.

Para Seattle: C. L. Bucknum, Mrs. C. L. Bucknum, Miss Dotha Bucknum y Dra. Encarnacion Alzona.

MOVIMIENTO DE VALORES

Por el corredor JESUS ALEGRE

7 DE ENERO DE 1933

BANCOS	Capital Autorizado	Capital Emitido	Valor Nominal Acciones	Reserva	Tipo Ultima Venta	Cpdores.	Vdores.
Banco de las Islas Filipinas	P10,000,000.—	P6,750,000.—	200.00	1,012,500.—	P95.00	....	95.00
China Banking Corporation	10,000,000.—	5,711,300.—	100.00	579,379.44	70.00	....	50.00
Peoples Bank and Trust Co.	1,000,000.—	1,000,000.—	100.00	234,343.22	.....	....	70.00
INDUSTRIALES — Acciones Or.							
Central Tarlac	8,000,000.—	4,800,000.—	100.00	....	85.00	75.00	.....
North Negros Sugar	10,000,000.—	9,000,000.—	100.00	2,661,576.—	70.00	65.00	80.00
Central Pilar	960,000.—	960,000.—	100.00	....	115.00	115.00	.....
Victorias Milling Co.	4,000,000.—	4,000,000.—	100.00	1,575,000.—	65.00	.....	70.00 N
Central La Carlota	10,000,000.—	6,891,500.—	100.00	5,000,000.—	132.00	135.00	.....
Central de Bais	6,000,000.—	3,450,000.—	500.00	1,500,000.—	440.00	.....	500 N
Central Kabankalan	2,250,000.—	1,811,000.—	200.00	280,768.—	135.00	130.00	.....
Central Luzon Milling	4,000,000.—	2,039,000.—	100.00	947,000.33	70.00	....	70.00
Pampanga Sugar Co.	4,500,000.—	4,500,000.—	30.00	....	42.00	40.00	46.00
Central Talisay Silay	4,361,480.—	4,361,480.—	10.00	....	.10	.....	.....
San Miguel Brewery	5,700,000.—	5,700,000.—	75.00	1,400,000.—	135.00	....	135.00 N
Philippine Education	754,600.—	754,600.—	100.00	....	65.00	....	.....
La Urbana	10,045,000.—		200.00	....	200.00	200.00	.....
El Hogar Filipino	26,422,200.—		200.00	437,698.—	200.00	200.00	.....
Pampanga Bus Co.	750,000.—	500,000.—	100.00	....	......	100.00	.....
Acciones Pftes							
Victorias Milling Co.	1,937,400.—	7,937,400.—	Interes	9 por %	65.00	65.00	70.00
Philippine Education	783,600.—	783,600.—	Interes	10 por %	65.00	50.00	....
MINAS							
Benguet Consolidated	200,000.—	200,000.—	.10	819,000.—	8.50	....	8.00 N
Ytogon Mining Co.	1,000,000.—	900,000.—	1.00	....	2.50	2.50	.....
Balatoc Mining Co.	1,000,000.—	1,000,000.—	1.00	1,379,000.—	12.00	13.50	15.00
Benguet Exploration	500,000.—		.10	....	.09	.....	0.8
Baguio Gold Mining	2,000,000.—	500,000.—	.10	....	.10	.....	.09
Antamoc Goldfields Mining Co.	1,500,000.—	1,250,000.—	.10	....	.15	.14	.15
OBLIGACIONES	Cantidad Emitida	Valor Nominal	Interes	Cpdores.	Vdores.		
Central de Tarlac	P 4,000,000.—	P1,000.00	8 por %	800.00	P860.00		
Central de Bais	1,500,000.—	1,000.00	8 por %	880.00	1,000.00		
Central La Carlota	3,500,000.—	1,000.00	8 por %				
North Negros Sugar	1,500,000.—	1,000.00	8 por %	....	1,000.00		
SEGUROS							
Philippine Guaranty Co.	1,500,000.—	750,000.—	100.00	1,434,159.—	325.00	325.00	
Insular Life Assurance	500,000.—	495,000.—	100.00	1,663,570.—	325.00	325.00	
Filipinas Cia. de Seguros	2,000,000.—	1,518,000.—	100.00	2,182,000.—	4,000.00	3,600.00	4,000.00

Dos Edificios Demuestran el Progreso de Nuestros Ingenieros

Entre los jovenes ingenieros civiles que mas han llamado la atención por sus recientes obras de concepción original y estilo avanzado, en la presente época de renovación y modernismo, esta sin duda alguna José M. Barredo, que se graduó en 1928 en la Universidad de Filipinas.

El ingeniero Barredo, al objeto de ampliar sus conocimientos, después de su graduación, viajó extensamente por toda Europa y América, habiendo visitado Egipto, Italia, Alemania, Francia, España, Austria Hungria, Inglaterra, Belgica, Holanda, Estados Unidos, Japón y China.

Durante estos viajes, el ingeniero Barredo, tuvo la oportunidad de estudiar y observar de cerca los grandes adelantos que en materia de ingenieria y construcciones han estado realizando las naciones mas avanzadas de Europa y América, y esta es la razon principal por que ha conseguido reunir un caudal inestimable de conocimientos de imprescindible importancia para la profesión de ingeniero.

Es de advertir que el ingeniero Barredo, tiene la cualidad, innata en él, de observar cuidadosamente y estudiar todo aquello que se relaciona con el ejercicio de su profesión y se puede decir, con entera seguridad, que es ingeniero no solo de hecho y de derecho si no también por temperamento.

El espiritu emprendedor de que está dotado el ingeniero Barredo, hizo que a su regreso a estas islas se incorporara a la acreditada firma filipina Santa Clara Lumber C., con cuyo concurso dirigio la construcción del hermoso Seminario de San Beda, que se levanta imponente y majestuoso en la calle Mendiola. En esta grandiosa obra, el ingeniero Barredo, quedó suficientemente acreditado y pronto pasó a organizar e incorporar la Mariquina Valley Construction Co.

Las obras dirigidas y diseñadas por el ingeniero Barredo tanto en Manila, como en provincias, son numerosas y de su importancia y solidez se podra juzgar por el veredicto unanime que han merecido de la opinión pública.

Solo vamos a mencionar aqui algunas de las mas importantes ya que las otras ya han sido juzgadas y apreciadas en lo que valen por los peritos y tecnicos que estan relacionados con la profesión de ingeniero.

Entre las obras que mas han llamado la atención por su solidez y perfección, merece mencionarse el Capitolio de Malolos que costo

JOSE M. BARREDO

P123 000.

La Escuela de Higiene de la Universidad de Filipinas, que costo P230,000.

La Escuela Elemental de Emilio Jacinto, que costo P42,000. Estas obras fueron construidas y dirigidas mientras el ingeniero Barredo, pertenecia a la Mariquina Valley Construction Co.

Después el Sr. Barredo, se separó de la Mariquina Valley, para formar sociedad con su propio padre, D. Fausto Barredo, conocido propietario de esta capital y dueño de uno de los mayores servicios de transportación terrestre, dirigiendo la construcción de los siguientes edificios:

Noviciado de Padres Jesuitas, en Novaliches cuyo costo fue de P190,000; Institución de Huerfanos de S. Antonio, P35,000; residencia del Sr. Rafael Roces, P25 000; edificio de las monjas de St. Paul de Chartres, P170 000, residencia de Mr. Arthur Landahes, P30 000, y otros muchos que constituyen por su solidez y belleza la mejor garantia que como ingeniero constructor, ha alcanzado en sus escasos años de ejercicio en la profesión, el joven ingeniero Barredo cuyo prestigio va cundiendo rapidamente no solo entre sus compañeros de profesión si no también entre los propietarios de Manila y provincias.

Un Hijo Demanda A Su Madre Por La Suma De ₱4,656.04

Alfonso Ruiz Zorrilla ha presentado una demanda contra su madre Doña Dalmacia Javier Vda. de Zorrilla reclamando de la misma la suma de P4,656.04 como liquidación de las propiedades del primero que fueron administrados por la ultima. El abogado Ramon Salinas Jr. suscribio la demanda.

Betty Compson Recupera Sus Joyas Sin Pagar Un Centimo De Rescate

(De la "Associated Press")

Hollywood, California, 16 de enero.—La policia anunció hoy que Betty Compson la estrella del cinema habia informado que las alhajas avaluadas en $41,500 que le habian sido robadas en un atraco cerca de su casa dos semanas atras ya le habian sido devueltas.

El jefe de detectives Joe Taylor dijo que la artista habia informado que habia recobrado las joyas sin haber pagado un centimo al ladron. Dijo que habia recibido una factura de equipaje por correo en una carta que decia "lleve esta factura a la estación del Southern Pacific y recoja sus piedras."

La artista habia dado cuenta que en la noche del 5 de enero ella y Ed Leshin su anterior manager de producciones habian sido amarrados y amordazados en su casa por un ladron solitario que la apreso cuando acudió a abrir la puerta. Rehuso firmar un informe describiendo las joyas y la policia le informó que no podria tomar ninguna acción.

Roxas Bosqueja...

(CONTINUACION DE LA PAG. 6)

también que las Islas Filipinas tienen el derecho de gozar de su independencia, porque así se le ha prometido, porque está capacitada para ella y porque ninguna ventaja podría obtenerse de su continua posesión por parte de los Estados Unidos.

Ante el congreso

Debido principalmente a la presión ejercida por los diferentes grupos que he mencionado y a las demandas insistentes y continuas del pueblo filipino, la cuestión filipina ha sido considerada, formalmente, por ambas Cámaras del Congreso en su último período de sesiones. Después de celebrar audiencias los Comités del Congreso, se informó, favorablemente, un proyecto sobre independencia filipina por el Comité de Asuntos Insulares de la Cámara y otro por el Comité de Territorios y Asuntos Insulares del Senado. El proyecto de la Cámara concede la independencia al cabo de un período de transición de ocho años. Durante este período, el pueblo filipino disfrutará, prácticamente, de completa autonomía, en lo que respecta a los asuntos internos, bajo una Constitución aprobada por el mismo, autonomia que estará sujeta solamente a ciertas restricciones y limitaciones que sean necesarias para salvaguardar la soberanía de los Estados Unidos. El bill del Senado concede la independencia al cabo de quince años, si el pueblo filipino, después de un plebiscito celebrado expresamente para este fin, vota en favor de esa independencia. Durante el período intermedio, las Islas estarán virtualmente bajo el mismo gobierno provisto en el proyecto de la Cámara. A grandes rasgos, el proyecto del Senado sigue al bill Fairfield que Mr. John M. Weeks, secretario de guerra en el gabinete del Presidente Coolidge, recomendó al Congreso en 1924.

Tanto el bill de la Cámara como el bill del Senado tienden a armonizar puntos de vista divergentes de los diferentes grupos que han de ser afectados por la independencia filipina. Al mismo tiempo, reconocen la necesidad de un acomodo gradual del comercio e industria filipinos a las nuevas condiciones que han de imperar después de la independencia. Este reajuste económico tendrá lugar dentro del período de transición. Durante este intérvalo, la agricultura americana estará protegida contra lo que se considera una concurrencia perjudicial, por la restricción de las importaciones filipinas, libres de derechos, a una suma substancialmente igual al volumen presente. En forma similar los obreros americanos estarán salvaguardados, mediante una exclusión práctica de la inmigración de la mano de obra filipina.

Justicia y equidad

Las disposiciones encaminadas a un gradual reajuste de las relaciones mercantiles entre América y las Islas Filipinas, están provistas con justicia y equidad. Cuando el libre cambio se estableció 25 años hace, el pueblo filipino protestó. Desde entonces preveía las consecuencias funestas que resultarían del mismo. Afirmó que serviría para estrechar más los lazos económicos que unen a las Islas con los Estados Unidos, haciendo del sistema económico de Filipinas dependiente y subordinado a la prosecución de tales relaciones. Anticipó también, que el libre cambio creará condiciones artificiales económicas, en las Islas Filipinas, que pudieran servir de obstáculo a la independencia. Sus protestas fueron desatendidas. El libre cambio se impuso. Como consecuencia, las industrias y comercio filipinos con los Estados Unidos se desenvolvieron sobre dicha base. El continuo libre cambio y la protección de la tarifa americana son necesarias para su subsistencia. El pueblo filipino no es de culpar por tal situación, porque las leyes económicas son más vigorosas que la voluntad y los propósitos de los hombres. En una palabra, estas relaciones mercantiles no pueden acabarse abruptamente, sin ocasionar perjuicios graves a los intereses económicos de Filipinas y al comercio americano en las Islas. Unos y otro necesitan de un tiempo definido para amoldarse al cambio. Las inversiones hechas sobre la base del libre cambio, deben disponer de tiempo suficiente para el reajuste o para la liquidación sin pérdida alguna. Las industrias filipinas deben contar con tiempo suficiente para reorganizarse y colocarse sobre una base de concurrencia, antes de que se vean forzadas a colocarse fuera de los muros arancelarios de los Estados Unidos. La oportunidad para este reajuste es lo que, tanto la Cámara como el Senado, tratan de establecer por medio del período de transición provisto en sus respectivos proyectos. Pudiera diferir la opinión, en cuanto a lo adecuado del método o medios propuestos. Podrían existir diferencias de opinión también, en cuanto a la longitud del tiempo requerido; pero todos convienen en que si el progreso y avance obtenidos por el pueblo filipino bajo la égida de América no se han de considerar como fútiles y destructores, la vida económica de Filipinas no debe ser, bruscamente separada de su tronco, de ese tronco que le ha estado brindando vigor y lozanía desde su infancia. El deber de proteger a los agricultores americanos no ha sido descuidado por los autores de los citados proyectos. Este deber está asegurado hasta el punto de que, a juicio de los comités, las industrias filipinas y el comercio americo-filipino disfrutarán de una justa oportunidad para sobrevivir al traves del cambio pendiente. Los Representantes filipinos no están totalmente satisfechos con las restricciones impuestas sobre sus exportaciones a América durante el período de transición. Creen que estas restricciones perjudican grandemente sus industrias y comercio.

y confían en que un reajuste equitativo se hará antes de que el proyecto se apruebe finalmente.

(Se continuará)

Beck Y Señora Regresaran E 26 Trayendo Grandes Noveda

El comerciante Mr. I. Beck y su señora regresaran a Manila el 26 de enero a bordo del "President Hoover" procedentes de un viaje de vacaciones en el continente americano. Ademas de pasar una temporada de recreo que duro siete meses, Mr Beck tambien tuvo tiempo para observar las condiciones comerciales del otro lado del Oceano Pacifico.

Con la cooperacion de su sucursal en Nueva York, Mr. Beck ha podido hacer arreglos para importar a Manila nuevos articulos que indudablemente escontraran buena acogida aqui. Entre los interesantes articulos que llegaran en breve se cuentan vestidos, utensilios de casa, juguetes, etc. para todos los gustos. Mr. Beck, tendra la distincion de ser el primero en ofrecer sobretodos a la venta, para los que quieran hacer un viaje a Estados Unidos o pasar noches sin molestarse por la baja temperatura. Tambien trae una nueva remesa de "tuxedos" que podran ser recortados a g comprador, por los sastres les.

Para las chicas llegaran dos apropiados para viaje guio y vestidos, medias, ro teriores de toda especie y todos los colores.

Cada departamento en prensa ha sido beneficiado viaje de este matrimonio dos Unidos. El departam compras a plazos tiene condiciones, el de la venta mayor ofrece nuevas opor des. Mr. Beck, se ha int particularmente en el depar to femenino.

Se tiene entendido que el coles, vispera de la llegada y Mrs. Beck, las estaciones graficas KZIB diseminara programa especial en hono recien llegados y a los tur pasajeros que llegaran a bo "President Hoover". Se de este programa Mr. Jame Steele, de la Philippines Association.

Un Trotamundos Frances Busca Datos Para Un Libro De Via

J. GREGOIRE

En busca de material para en un libro de viajes, un fr J. Gregoire, se encuentra mente en Manila. Llego a del "Taiping" el domingo pa en los dos primeros dias e nila se ha entrevistado con re tes de Manila sobre los sitio torescos en Filipinas.

M. Gregoire dejo la pro de pintor hace dos años. C solamente contaba 20 años so en las filas francesas co dado voluntario. Ahora tie años.

El presente viaje fue co do en 1930 en Africa. Desp fue a Haiti y de alli a Filip

Antes de proseguir su via Gregoire visitara los sitios m tables de Filipinas.

Un Director De Cultura Fisica Sera Agasajado

H. J. Scofield, director de cultura fisica de la Y. M. C. A. de la armada y del ejercito, será el huesped de honor y el orador en la reunion semanal de los Rotarios mañana a las 12:30 p. m. en el Manila Hotel. El tema de su conferencia sera: "La Olimpiada Mundial de Los Angeles".

Más Gobernadores De Provincias Llegan Para Dar Info

Para cualesquiera suge referencias, informes o dato gobiernos locales que de ell diera requerir las Camaras tivas, hoy en sesión especial, llan en Manila varios gobe res provinciales. Además directores de la Liga de Gob res han llegado o estan en dad, entre otros, los gobern Cailles, de Laguna; Gard Sorsogon; Albero, de Ro otros.

Se Convierte En Independista E Exrepresentante Tabajur Taup

(Servicio Telegrafico)

EXCLUSIVO A "LA VANGUARDIA"

Zamboanga, 17 de enero.—El exrepresentante moro Tabujur Taupan, lider de un grupo de moros que favorecen la retencion de Filipinas por los Estados Unidos, se ha pronunciado ahora en favor de la independencia, y en favor del presidente Manuel L. Quezon.

Se nota que hay una fuerte rivalidad entre dos grupos de moros, pero no por conflictos de opinion, sino para demostrar cual de los dos es el mas independi cree que Taupan ha suprimi da la oposicion a la indepen de Filipinas.

El veto del bill Hawes- se ha recibido con regoc Zamboanga. Muchos de anga, elogian la actitud de sidente Quezon. Otros e bio dicen que "sin sacrificio libertad" y se debe aceptar bertad, haciendo sacrificios.

Homenaje...

(CONTINUACION DE LA PAG. 5)

butar un acto de cordialidad, mejor aun que acto de cordialidad, un impulso de simpatia, a la distinguida y respetable dama que compartiera el destino con un presidente de los Estados Unidos a quien debe el pais la primera representacion popular en el gobierno de Filipinas y que fue quien meciera la cuna del gobernador general de Filipinas que ha desarrollado una politica de administracion filipina la mas acorde, en expresion autorizada del Presidente Quezon con las aspiraciones de los filipinos: la Viuda de Roosevelt, padre, hoy aqui de visita. Excusado es hacer constar que ella, con la primera dama del pais, Sra. de Theodore Roosevelt, hijo, y la primera dama filipina, Da. Aurora A. de Quezon, como anfitriona, fue la figura destacante y simpatica de la fiesta social de ayer.

Porque asi fue, en efecto, fiesta de sociedad conspicua, memorable extraordinaria, el té dado por el presidente del Senado y la Sra. de Quezon, en agasajo cariñoso a la Viuda de Roosevelt, padre. Pregonaba, a la vez que simpatias a la ilustre huespeda de honor, adhesiones a los distinguidos anfitriones, con aquella conjuncion cosmopolita de elementos de valia de la sociedad de Manila. Ella, la Viuda de Roosevelt, ha debido haber aquilatado lo hondo que ha arraigado en el corazon de los filipinos el aprecio que estos atesoran para con dos seres mas caros para su alma de mujer: el finado presidente Roosevelt, su esposo, y el actual gobernador general Roosevelt, su hijo.

El té fue servido, con la donosura esquisita y muy femenina que les son caracteristicas, por dos no menos distinguidas damas de las Islas: la Sra. del Comandante General del Departamento de Filipinas del Ejercito de los Estados Unidos General Ewing E. Booth y la del Speaker de la Camara de Representantes, Hon. Manuel Roxas. Compartian con Da. Trining los honores del servicio las Sras. de Alunan, de Buencamino (F.), de De Veyra (D. Jaime), de Delgado (F.), de Velarde, de Vargas, de Buencamino (V.) y de Pab das ellas trajeadas netame filipina, como la anfitriona.

Antes del te, toda aquella rrencia cosmopolita, tan nu mo representativa, desfiló a te la linea de recepcion, por el presidente del Sena Viuda de Roosevelt, Da. Au de Quezon, el gobernador y la Sra. de Roosevelt. Jesus, de la secretaria p del presidente, actuo de pre

El Capitan F. Krueger Sera Nombrado Insp

El cargo de inspector de será ocupado por el capitan Krueguer, debido a que es mero que figura en la lista llamados a desempeñar el nu go. Este puesto se ha crea la ordenanza No. 2050 de ta municipal.

En la actualidad, sin emba se piensa cubrir el puesto, a que por ahora no es de urgencia el cubrir dicho p

Torres Sale Al

(CONTINUACION DE LA PA

ha probado ahora por s comité que, además de que trato de piedra partida de urdido en la noche (porqu ahora ninguno puede m que dicho contrato ha sid tado y firmado de acuerd nuestras leyes y ordenanzas haya sido extendido hasta 1942, también en la sombra zón de P4.40 el m. c. (pues momento en que escribo neas tampoco hay alguno en Hall que puede demostrar documento redactado y firm el Alcalde de acuerdo con leyes y ordenanzas, en el de que el susodicho contr 1925, con todos sus vicios tos, ha sido extendido o re es ahora claro y evidente por las recomendaciones del té Investigador, que las pie tidas de Haygood han sido y distribuidas en la obscuri de 1925 a 1933 y bajo la circunstancia de dejar al chófer la cantidad de se ha de tomar y el sitio ésta debe ser colocada.

Respetuosamente,

Antonio C.

M.E.C.D. 2016

CERTIORARI CONTRA COMISION POR TAXIS

Cuestiona un permiso temporal dado a varios operadores de Manila

Una solicitud de certiorari e interdicto prohibitorio contra la comision de servicios publicos y los operadores de taxicabs Sres. Ramon Silos, Panfilo Sevillano y Austin Taxi, se ha presentado esta mañana ante el juzgado de primera instancia de Manila. Se cuestiona el permiso provisional concedido a los citados recurridos para operar taxicabs en Manila. Los recurrentes son los Sres. Tomas Barredo, Francisco Javier, Vda. de Corominas, Julio Dakis, y la Manila Yellow Taxicab y Metro Taxi, antiguos operadores de taxis en Manila, y alegan que la orden de la comision expidiendo un permiso provisional, debe ser anulada.

En la solicitud se hace constar que el dia 12 de enero de este año, la comision de servicios publicos, sin haber oido a los peticionarios y a los opositores de la solicitud, concedio un permiso provisional a Ramon Silos, Panfilo Sevillano y Austin Taxi.

Tambien se alega que los recurrentes son operadores antiguos de taxicabs, y que el procedimiento de la comision al conceder permisos provisionales a nuevos operadores, tiende a arruinar el negocio de los operadores ya debida y legalmente establecidos.

El "Kent" Objeto..

(CONTINUACION DE LA PAG. 1)

se distinguen en la historia de Inglaterra por su servicio en combates historicos de la nación, desde la batalla en Lowestoff en 1665 (que participo el primero) hasta el encuentro naval en Falkland Islands en 1914 (en que participo el último). El crucero que esta en bahia es de color gris, de un tonelaje de 10,000. Fue botado en Chatham el 16 de marzo de 1926 por la condesa de Stanhope. Tiene una velocidad maxima de 31.5 nudos por hora. Su artilleria consiste en cañones de ocho pulgadas, y de cuatro pulgadas.

El almirante Sir Howard Kelly, que comanda todas las fuerzas navales de Inglaterra en China, es uno de los mas distinguidos personajes de la marina inglesa. Su hermano Sir John Kelly, es también almirante y tiene bajo su mando las fuerzas navales de la Gran Bretaña en el Oceano Atlantico. Sir Howard Kelly tiene una carrera envidiable en la marina inglesa. Cuando comenzo la guerra mundial, era capitan del crucero "Gloucester" comisionado para espiar los movimientos de los cruceros alemanes "Greben" y "Breslau". Esta designación del Sir Kelly fue considerado como uno de los mejores ejemplos de un espionaje modelo por los aliados.

En 1917 comando la escuadra No. 8 de cruceros ligeros en el Mar Mediterraneo. En febrero de 1918 fué nombrado para dirijir la fuerza inglesa en el Mar Adriatico con base en Brindisi, y ser jefe de las unidades franceses y americanas, y dirigir la campaña contra los submarinos alemanes. En junio de 1919 fue destinado a Atenas, a la cabeza de la Misión Naval Inglesa a Grecia, y fué nombrado despues jefe de la Flota Helénica. Partio de Grecia en noviembre de 1921 y despues del servicio en el Mediterraneo izó su bandera como contra-almirante, de la escuadra No. 1 de los cruceros en el Atlantico. En 1927 fue representante naval de Inglaterra a la Liga de Naciones, y tambien consejero en las cuestiones navales. Representó tambien su gobierno en Ginebra.

El periodo de servicio del almirante Kelly terminara el 11 de marzo. Sera sucedido por el almirante Sir F. C. Dreyer, que actualmente es el jefe delegado en el estado mayor de la marina, con oficinas en el Almirantazgo de Londres. Las ceremonias se sucesión se haran en Hongkong.

El almirante Kelly del "Kent", buque-insignia de la flota inglesa en el Asia, que llego esta mañana, fue recibido en el Palacio de Malacañang a las once de esta mañana con las cortesias oficiales correspondientes a su elevado cargo. Acompañado por el comodoro del Kent y el consul de Inglaterra, Mr. Harrington, el almirante Kelly paso revista a un peloton de la guardia de honor, formado por soldados y una banda de la constabularia, saliendo bien impresionado. El almirante Kelly se hizo lenguas de la marcialidad de los constabularios de Filipinas. Fue agasajado cordialmente por el gobernador general, durante la visita que hizo a la historica mansion del ejecutivo de estas Islas.

El alcalde Earnshaw también recibió esta mañana al almirante Kelly.

Se Niega A...

(CONTINUACION DE LA PAG. 1)

Strauss que irán a vivir en un hotel, según el Sr. Sotelo. Lo único que lamentarian, añadió, es que tales muebles se pongan en pública subasta y se rematen por un precio inadecuado y desproporcionado a su verdadero valor, pues ello no beneficiaría ni a "La Estrella del Norte" ni a los mismos interesados. Sotelo dio que desearían que en tal caso se les permita buscar compradores para obtener el mejor precio.

Estafa será el delito que se le imputará a Emmanuel Strauss anteriormente de la "Estrella del Norte" en la acción criminal que se presentará contra él por la desaparición de brillantes por valor de P142,000.00 que se hallaban bajo su responsabilidad, segun informes autorizados obtenidos esta mañana en la fiscalía.

La querella será presentada en todo el día de mañana. El Fiscal José Ma. Paredes anunció que tendrá su conferencia final con los representantes de "La Estrella del Norte" en relación con la presentación de la querella a las 2:30 de esta tarde.

La estafa está penada por el artículo 315 del código penal revisado con prisión correccional en su grado máximo a prisión mayor en su grado mínimo, o sea de 5 años, 4 meses y 21 días a 6 años de prisión, cuando la cantidad es mayor de P12,000 pero no excede de P22,000. Cuando excede de esta última cantidad se añade un año de prisión por cada P10,000 adicionales, entendiéndose que la totalidad de la pena no podrá pasar de 20 años.

Se ha sabido que la defensa está trabajando para que el importe del daño se reduzca en todo lo posible a fin de que la acción no sea tan grave. Si la querella que se presenta contra Strauss sea de la naturaleza que la defensa espera, posiblemente Strauss se declare culpable, según los informes.

Mientras tanto la acción civil contra Strauss presentada ayer por Levy Hermanos Inc. reclamando el importe de los brillantes desaparecidos sigue su curso y por mas que hasta el mediodia de hoy no fue posible obtener copia del texto de la demanda que se halla en poder de los abogados de la compañia, el embargo preventivo contra los bienes de Strauss y su esposa Dña. Mercedes Escudero de Strauss prosiguio esta mañana.

La demanda contra Strauss correspondió por sorteo a la sala cuarta presidida por el juez Mariano Albert.

Por ultima vez este dia, Emmanuel Straus volvió esta mañana a las sementeras de Novaliches para proseguir la busqueda de los brillantes que segun él habia desparramado en aquellas en la noche del 6 de enero, cuando desaparecio de Manila.

Este, sin embargo, será el último dia de la busqueda y cuando esta tarde se retire la comitiva de exploradores compuesta por agentes de la policia, de la constabularia y de "La Estrella del Norte," se declara terminada la busqueda de brillantes qeu habra durado en total ocho dias.

Un total de doce brillantes fue todo la recompensa a los esfuerzos de los buscadores de piedras preciosas en Novaliches ayer, y desde mañana todo el caso de Strauss se concentrará en los tribunales de justicia.

SOLO FALTA QUE EL PUEBLO LO...

(CONTINUACION DE LA PAG. 2)

motivo de la divergencia de opiniones tratan de fometar el desacuerdo," declaró.

E. U. ESTA EN PELIGRO.—LEWIS

El senador J. Hamilton Lewis, democrata de Illinois, dijo que no podia apoyar el veto "por motivos que se encuentran dentro de nuestros Estados Unidos." Advirtio que los Estados Unidos se hallaban "en el mayor peligro" internacional que cualquiera otra nacion en el mundo.

Lewis declaró que las diferencias entre Rusia, China y Japon eran solamente temporales añadiendo "tienen un resentiminto comun contra nosotros y nunca un resentimiento comun ha dejado de traducirse en accion."

Noventa y dos miembros registraron sus balotas y la votación por anular el veto resultó en cinco votos más de los dos tercios del número de miembros presentes, requeridos bajo la constitución para rechazar el veto presidencial.

Cuarenta y cinco demócratas votaron juntamente con 20 republicanos y un miembro agricultor-laborista, Hernik Shipstead de Minnesotta a favor de la anulación del veto para convertir el bill en ley.

Según la ley la completa independencia de las Islas será otorgada no después de trece años, concediéndose que la legislatura filipina acepte la ley.

SE DUDA DE QUE SE LOGRE UN BILL MEJOR

En el caso de que la legislatura, o una convención convocada por élla deje de actuar—y los despachos de Manila han citado fuertes objeciones por miembros de la legislatura—esto daría lugar a que se comience todo de nuevo la controversia, pero existe alguna duda en los círculos congresionales de que el nuevo congreso demócrata que se reunirá después del 4 de marzo pueda conseguir un bill tan satisfactorio hasta quizás después de muchos años.

Poco antes de las votaciones Bingham dijo al senado que un *caucus* de aproximadamente la mitad de los miembros de la legislatura en Manila se oponía al bill bajo el fundamento de que quieren la independencia inmediata.

Todos los 26 votos que apoyan el veto fueron registrados por republicanos excepto uno. Este fué el del senador Royal S. Copeland, demócrata de Nueva York que sostuvo una campaña filibustera en junio bajo el fundamento de que el congreso no tiene poderes para alienar territorio americano.

LA LEGISLATURA INSULAR DECIDIRA

Washington, 17 de enero.—La aprobación del proyecto de independencia por el senado, por encima del veto del presidente, coloca la responsabilidad de la aceptación o rechazamiento de la medida, en la legislatura insular que tiene que actuar en algo menos que dos años, si la medida ha de entrar en vigor.

El último artículo del proyecto declara:

"Las disposiciones arriba expuestas de esta ley no entraran en vigor hasta que sean aceptadas por una resolución concurrente de la legislatura filipina o por una convención convocada para el fin de decidir tal cuestión, como pudiera disponer la legislatura filipina".

El límite máximo de tiempo, de dos años, se fija en el artículo tercero que dice que la constitución de la propuesta Mancomunidad Filipina durante los diez años de transición, sera sometida dentro de dos años después de la aprobación de esta ley, al presidente de los Estados Unidos, quien decidira si se conforma o no con las disposiciones de esta ley".

Talmente, la legislatura tendra que actuar en mucho menos tiempo de dos años para aceptar el proyecto mediante resolución concurrente o colocar la responsabilidad a una convención.

Porque la constitución tiene que redactarse, bajo las disposiciones del proyecto, por una convención constituyente que sera convocada por la legislatura. La convención se reunira en la cámara de representantes en Manila. La legislatura esta autorizada a disponer la elección de delegados a esta convención y este proceso reducira materialmente el periodo de dos años. Antes de la expiración de este periodo, se requiere que la constitución sea sometida al presidente.

RESUMEN DEL BILL DE INDEPENDENCIA

Un breve resumen del proyecto de ley de independencia aprobado por el congreso americano va a continuación:

Entrará en vigor solamente cuando sea aceptado por la legislatura insular o por una convención especial convocada por la legislatura.

Si es aceptado, la legislatura convocará a elecciones de los delegados a una convención constitucional. Si es rechazado, continuará el presente status.

La constitución para diez años de una Mancomunidad Filipina será sometida al presidente de los Estados Unidos dentro de dos años de haber sido aprobado el proyecto.

Si es desaprobada la constitución, el presidente tendrá que devolverla a la convención para algunas enmiendas. Si es aprobada, la legislatura deberá convocar a elecciones que se celebrarán dentro de cuatro meses para ratificar el documento. El resultado de la votación popular será aceptado como un plebiscito sobre la independencia.

Si el voto popular favorece la constitución, el gobernador general, dentro de treinta días, convocará a elecciones que se celebrarán de tres a seis meses desde entonces para la elección de los funcionarios de la Mancomunidad. Estos asumirán sus cargos sin ninguna dilación. Si el voto popular rechaza la constitución, continuará el presente status.

Por los primeros cinco años de gobierno de Mancomunidad, las importaciones libres de impuesto de Filipinas serán limitadas a 850,000 toneladas de azúcar; 200,000 toneladas de aceite de coco, 3,000,000 de libras de cordeles y la inmigración a los Estados Unidos será limitada a 50 personas al año.

Para los siguientes cinco años, los productos bajo limitación pagarán derechos de exportación que irán aumentando progresivamente desde 5% a 25% de los impuestos actuales en América. Los ingresos de esta fuente serán utilizados para liquidar la deuda insular.

Los Estados Unidos se retirarán de las Islas el primer 4 de julio siguiente a la expiración del período de diez años.

Los Estados Unidos estarán representados durante la decada de transición por un alto comisionado con amplios poderes y Filipinas, por un comisionado residente en Washington.

Dentro de dos años después de la retirada de la soberanía, el presidente de los Estados Unidos podrá designar las bases militares y navales que se han de retener. El Presidente será requerido a negociar un tratado de neutralidad para el gobierno independiente de las Islas Filipinas.

Los Comerciantes...

(CONTINUACION DE LA PAG. 1)

miembros de la directiva estaban conformes con la misma. En la resolucion se expresa el sentir de la Camara de que el aumento al doble de los derechos de franqueo es injustificado en estos tiempos de depresion y que en ultimo resultado redundaria en perjuicio para el comercio en general.

La resolucion tambien aduce como motivo que lejos de conseguirse el fin que se persigue con el aumento, cual es, aumentar los ingresos del gobierno, lo que pasaria es que estos ingresos se mermarian porque muchos reducirian el volumen de sus correspondencias.

En vista de estas consideraciones, la resolucion recaba al final que el director de correos reconsidere su orden con el objeto de no perjudicar demasiado al comercio.

Esta reunion de la directiva de la Camara de Comercio Filipina tuvo lugar al mediodia de ayer durante la comida que tuvieron en el Cosmos Club.

M. SOTELO
AGENTE COMERCIAL
Comisiones y Consignaciones
P. O. Box 137, Iloilo

EL DESEMPLEO PUEDE IR DE MAL EN PEOR

Una ley sobre pago de sueldos causa dificultades a varias casas

Muchas casas comerciales e industriales de la localidad, estan en peligro de ser llevadas ante los tribunales, por no cumplir con la nueva ley aprobada el 2 de diciembre por la legislatura y que provee que los obreros empleados sean pagados con solo dos dias de prorroga, del dia en que estos cobran su haber ya sea semanal, quincenal o mensualmente, segun dio de entender el director Hermenegildo Cruz de la oficina del trabajo.

La oficina del trabajo cree que este es un asunto grave, puesto que se relaciona con miles de obreros empleados en las industrias locales. Varios comisionados de los obreros comparecieron reclamando ante el director Cruz, para que se ponga en vigor la nueva ley y ellos puedan cobrar inmediatamente.

Por otro lado, las casas alegan que es muy dificil cumplir con las disposiciones de la nueva ley, pero en caso de que se ponga en vigor, se verian obligados a despedir a muchos de sus obreros, aumentando mas el desempleo en la ciudad.

Sison Ocupa..

(CONTINUACION DE LA PAG. 1)

tario del Interior y Trabajo, no, jamás; porque no han de fracasar los miembros de la Legislatura que han sancionado por unanimidad mi nombramiento ni los gobernadores que lo han endosado también por unanimidad y en cuya colaboración descanso."

Estas declaraciones son del nuevo secretario del Interior y Trabajo, senador Sison al tomar posesión, a la 1:15 de esta tarde, de la jefatura del departamento. Se hicieron en contestación a una breve salutación del gobernador Guinto, en nombre de la Liga de Gobernadores ofreciendo en nombre de todos la leal y decisiva cooperación de los ejecutivos provinciales. Se hallaban presentes los gobernadores Gallares, Gaston y varios más.

Por parte de otros elementos representativos se hallaban el saliente secretario Ventura; los senadores Recto, Nolasco y Mabanag; los subsecretarios Carmona, Bagtas, Vargas y Ocampo (F.), los jueces Vera, De León y Padilla; los representantes Anonas, Perez y Mejía; el jefe interino de la Constabularia, el del Buró de Justicia, el de Prisiones, una nutrida delegación de Pangasinán más una legión de funcionarios y oficiales públicos. A modo de broche, el secretario Sison, contestando a un saludo de *chief* que le dirigiera uno de los circunstantes, dijo: "Aquí no hay más *chiefs* que los legisladores y los ejecutivos de provincias de los cuales no soy sino secretario."

El juramento de cargo del nuevo secretario Sison, tuvo lugar a las 11:50 de esta mañana en Malacañang, ante el presidente Avanceña de la corte suprema. Estuvieron presentes el gobernador Roosevelt, el presidente Quezon, el speaker Alas, los miembros del gabinete, senadores y representantes, directores de burós y jefes nacionalistas y políticos de la provincia de Pangasinán.

El secretario se halla muy interesado en los problemas obreros y esta mañana invitó a conferencia a los liders obreros de Manila para a las 3:00 p. m. en el senado, para discutir diferentes medidas obreras tendentes a aumentar el bienestar de los obreros.

La Manila...

(CONTINUACION DE LA PAG. 1)

Marianne Lilius, P3,000 al Dr. Waterous, y P250 al Dr. Marfori, del hospital de Calauang, y el resto al demandante Lilius.

Albert declara que de ser cierto lo alegado por el jefe de la estación de Dayap, en Calauang, Alejandro Perez de que el automovil de Lilius corria con mas velocidad que la locomotora, este hubiera podido cruzar el paso a nivel muchisimo antes de que llegase la locomotora. Se ha corroborado por otra parte lo declarado por Lilius de que el citado paso no habia ningun aviso de la compañia ni oyeron ninguna pitada ni toque de campana fuera de los dos silbidos cortos que dio la locomotora segundos antes del choque.

En cuanto a la pretensión de la compañia de que aun cuando sus empleados hayan sido negligentes, ella debe ser exenta de responsabilidad porque ha empleado toda la diligencia de un buen padre de familia, el Juez Albert declara el metodo seguido por la compañia en la selección de maquinistas de sus locomotoras es defectuoso. "Se les nombra, no por la aptitud demostrada, sino por la mera circunstancia de haber servido a la compañia, primero, como fogoneros auxiliares y despues como fogoneros." Concluye que las pruebas no demuestran que la compañia empleo la diligencia de un buen padre de familia en la selección de sus dependientes.

Lilius reclama en esta demanda un total de P50,000 pero el juzgado no le concedio toda la cantidad. La Sra. de Lilius cobrara indemnización por la fractura de su pierna izquierda, mientras que su hija por haber sufrido otra deformidad que le impide andar.

Llega La Capitana De La Flota Inglesa En China

Acompañado del consul inglés, el almirante Sir Howard A. Kelly de la flota britanica en China, visito esta mañana al Jefe Ejecutivo en Malacañang. Arriba aparecen en primera fila, el almirante Kelly, el Gobernador General Roosevelt y el consul ingles en Manila Thomas Harrington. En la segunda fila estan el teniente comandante L. A. H. Wright, ayudante del almirante, el comodoro G. Layton un oficial del "H. M. S. Kent" y el comandante Ridgeway del Palacio de Malacañang. Abajo, el "H. M. S. Kent" buque-insignia de la flota inglesa en China, que llego esta mañana para una estancia de doce dias. Esta fondeado dentro del rompeolas.

2 Reos Son..

(CONTINUACION DE LA PAG. 1)

tomaron parte en el asesinato. Complica además a varios coacusados suyos y hasta a otras personas que ni siquiera han sido incluídas en la acusación. Si esta alegación se considera suficiente motivo para suspender la ejecución de los dos exonerados, por lo menos, es lo quo no se ha llegado a saber.

Revelación hecha en la capilla

El director auxiliar Alzate nada quiso decir sobre estas revelaciones. Todo lo que se supo de él esta mañana son algunos detalles relacionados con la ejecución de los reos, particularmente, la admisión, por vez primera, de los periodistas en el acto de la ejecución. El director auxiliar, como es costumbre, visitó a los moros en capilla para preguntarles sobre sus últimos deseos. Uno de estos hizo entonces sus revelaciones, que hoy se mantienen en secreto, pero que se asegura darán lugar a sensaciones en relación con este asunto.

Un almuerzo perfunctorio compuesto un poco de huevo y otro poco de leche, reflejo del animo deprimido con que los tres reos a muerte esperaban esta mañana la hora de su ejecución, fue la ultima comida que pidieron este mediodia los moros Sandul, alias Abdula de 39 años, Pangel de 22 y Patra de 22, mientras en capilla contaban los minutos que iba acortando las horas de su vida hasta las 3:00 p. m. cuando serán electrocutados por el asesinato de un comerciante y su hija en Cidec, Cotabato el 28 de marzo de 1928.

La ejecución de los tres moros se llevara a cabo en silencio sin ninguna de las ceremonias seguidas anteriormente que consistia en hacer desfilar a los reclusos de Bilibid ante la celda de los reos en capilla.

A las 7:00 a. m. se les leyo la sentencia de muerte y a las 3:00 seran ejecutados.

Desde ayer al perder toda esperanza de librarse de la silla electrica los tres moros se mostraron muy deprimidos y nerviosos. Cuando el fotografo de Bilibid fue a tomarles la fotografia, el mayor de ellos Abdula se dice que gritó en tagalog: "¿Por qué, nos van a ejecutar ya ahora?".

No quieren convertirse

Los moros rehusaron convertirse a la religión católica, según el director auxiliar Alzate. Prefirieron recibir los últimos auxilios, según los ritos mahometanos y el pandita Datu Tahil, el caudillo rebelde hoy encerrado en Bilibid, se encargó de esto. Nada más se ha dado a publicidad sobre los últimos deseos de los mahometanos. Hasta la clase de comida que han pedido poco antes de morir, no ha sido divulgada.

Los periodistas seran admitidos

La entrevista del director Alzate con los reos moros se celebró de 7 a 9 de esta mañana, con el resultado de que el director Santos, informado por su auxiliar, se marchó a toda prisa en dirección a la constabularia, la secretaría de justicia y al palacio de Malacañang. Estas revelaciones, como queda dicho, puede alterar la suerte de los reos que literalmente están ya a los umbrales de la muerte.

Poco después de la entrevista, se anunció que los periodistas, por primera vez en estos casos, serán admitidos en la "cámara de la muerte." con algunas limitaciones. Estas consisten en que solo un representante de cada periódico será admitido y cada representante no presenciará más que una de las tres ejecuciones. Este arreglo se ha hecho, según se tiene entendido, a causa del poco espacio que hay en la celda donde se ejecuta a los reos.

Hasta las 2:20 de esta tarde, si bien el director Santos decia que esperaba una posible suspensión, los preparativos para la ejecución seguian llevándose a cabo. Varios periodistas, un comandante del ejercito y otros ya estaban en Bilibid esperando la hora señalada.

Anomalias...

(CONTINUACION DE LA PAG. 1)

durante su incumbencia como ingeniero consultor ni la directiva ni el gerente le ha endosado algun asunto para consultarle.

El distrito se halla ahora bajo la gerencia de un solo hombre. Al ser organizado, en el distrito se crearon tres distintas departamentos, de administración y hacienda bajo el tesorero; de producción, bajo el gerente y el de ingenieria bajo el gerente auxiliar. Al presente el gerente Mack practicamente es el jefe de estos tres departamentos. El tesorero aunque es el responsable de los fondos y propiedades, no puede actuar sin el previo consentimiento del gerente interino aun en asuntos que caen exclusivamente bajo los deberes del tesorero.

El tesorero interino Roño no ejerce sus funciones de tesorero de acuerdo con los estatutos debido a su incompetencia y al metodo anomalo de llevar la administración, habiendo el gerente Mack absorbido sus poderes. La directiva nombró al Sr. Mauricio Zamora para el puesto de tesorero, pero Mr. Mack se opuso por razones de economia alegando que encontraria dificultades si el tesorero no es tan capaz como el Sr. Roño. Sin embargo, en la investigación se probó que el Sr. Roño es incompetente y negligente en el manejo de los fondos como fué admitido por el mismo en su testimonio y corroborado por testimonios de empleados y los records del auditor insular.

Las propiedades y suministros se expiden sin el conocimiento del tesorero. Los recibos de entrega son firmados por ingenieros y empleados sin haber recibido actualmente las propiedades y suministros descritos. El ingeniero Domingo explicó que la firma de las facturas es un mero "papeleo"; y el ingeniero Centeno lo considera como un mero formulismo.

Algunos desembolsos de fondos se han hecho sin la consignación debidamente aprobada por la directiva como lo prueba una factura por valor de P1,199,453.11 mientras que el tesorero no sabe ahora el paradero de los suministros y equipos comprados con dicha suma. Consignaciones arbitrarias, diversión de fondos y otros métodos de manipulación en el libro de cuentas se han practicado para cubrir los sobregiros. El libro de cuentas del 30 de septiembre de 1930 demuestra un sobregiro de P730,228.47 y otro de P23,440 en relación con dos proyectos.

Equipos por valor de unos P60,000 se ha encontrado que han sido quitados de las cuentas para que los libros del distrito no los presenten como capital activo de la corporación. Debido a este procedimiento no hay ahora ningun record para identificar y demostrar que estos equipos todavía existen. En otras palabras, estas propiedades han sido tratadas de tal modo en los libros que pueden ser facilmente distraidas. Asi mismo hay materiales expendibles por valor de P30,000 como sulfato de aluminio y sulfato de cobre que fueron quitados de los libros e informados como usados, aunque todavía están sin usar.

UN BOICOTEO ES DENUNCIADO

Empresas cordeleras piden la intervencion oficial del gobierno

La intervencion oficial del gobierno ha sido pedida contra un alegado boicoteo sistematico contra los cordeles filipinos mediante la imposicion de tarifas prohibitivas para los embarques de cordeles a los puertos del Atlantico, segun denuncia presentada esta mañana por empresas cordeleras del pais ante el buro de comercio e industria.

La protesta va dirigida contra una compañia naviera que, segun alegan los cordeleros, se ha formado en parte para imponer este boicoteo que califican de "desigual, descriminatoria y prohibitiva" contra ciertos productos filipinos, principalmente los cordeles.

Citan como un caso concreto la siguiente tarifa que segun ellos se les cobra y que es como sigue: "Por una tonelada de abaca a puertos del Atlantico, $18.00 oro americano; por una tonelada de cordeles a los mismos puertos, $35.00 oro americano. Para los puertos del Pacifico, por el abaca cobran $12.00 la tonelada y por los cordeles, $23.65."

Alegan ademas los cordeleros que el fiscal Jaranilla en un dictamen oficial dado el 12 de enero de 1928, califico las tarifas de este genero como de "restriccion ilegal al comercio" contraria a la ley 3247.

La Prensa Del..

(CONTINUACION DE LA PAG. 1)

"La Vanguardia", con motivo de la aprobación de la ley que concede la independencia a Filipinas por encima del veto del Presidente Hoover.

El texto completo del mensaje va a continuación:

"Me siento muy feliz de que la ley de independencia haya sido aprobada por el congreso americano. Nosotros los japoneses tenemos muchas cosas en común con los filipinos y por lo tanto nos sentimos espontáneamente felices en una ocasión como esta cuando un nuevo estado independiente será establecido en breve en el Oriente. Estoy seguro que las relaciones comerciales entre estas dos naciones aumentarán más y esto acarreará relaciones más estrechas en la industria y traerá consigo beneficios comerciales para ambos países. Mi felicitación a todos nuestros hermanos los filipinos por la consecución de una larga aspiración".

El cónsul Kimura en una entrevista esta mañana manifestó que no se sorprendió de la noticia publicada esta mañana en la prensa, puesto que desde el primer instante estaba recibiendo comunicaciones por radiograma de la embajada japonesa de Estados Unidos, del curso del proyecto de ley.

M.E.C.D. 2016

ANUNCIOS LA VANGUARDIA CLASIFICADOS

FINCAS

SE VENDE.—Chalet recien restaurado, situado en la calle Herran 1032, con solar de 538 m. c. Razón: 1122 Herran. Teléfono 5-43-73.

(18-20-ene.-3)

SE VENDE—FABRICA

BINONDO—Un edificio de 2 pisos para fabrica con solar de 775 m. c., al lado de un estero. Dista una manzana de la Calle Azcarraga. El edificio mide 381 m. c. en cada piso. Construido en el año 1929. Precio, ₱33,000 Se dan condiciones de pago. Razon: C. M. Hoskins & C., Corredores de Fincas, 185 David. Tel. 2-22-16.

(18-ene.-3)

HERMOSO TERRENO EN AVE. TAFT

SE VENDE.—A un precio bajo un hermoso terreno de 1,700 m. c. en un sitio ideal en una vecindad distinguida, sección abierta recientemente en la muy deseada Extensión de la Ave. Taft. Razón: P McKinley No 49. Intramuros.

(mier.-sab.-h.n.a.)

UN HOGAR AL ALCANCE DE TODOS

Para tr Pagandolo con el Dinero que Emplee en Pagar Alquileres.

Todo preparado para su Tras'ado

SAN JUAN HEIGHTS CO.
Free Press Bldg., 680 Rizal Ave
Tel 2-15-01 Box 96

SE VENDE BARATISIMO.—Una casa residencial de materiales fuertes, cerca del mercado, municipio y escuela con sala, comedor, 2 cuartos, cocina, baño, inodoro y garage, árboles frutales y gallinero, terreno 500 m. c., por ₱6,000.00. ₱1,000 de anticipo y el resto pagadero ₱66.00 mensual.

Una finca de materiales fuertes, con su negocio de panaderia "La Sampaguita", situada entre el Cabaret y el Mercado de S. Juan. Terreno 490 m. c. Por ₱14,000. La mitad al contado y la mitad a plazos. Renta ₱200.00. Razón 61 N. Domingo, San Juan. Teléfono 6-84-51.

(14-16-18-ene.-3)

MANILA BUILDING & LOAN ASSOCIATION

(Asociación Mutua de Construcción y Préstamos)
Fundada: 1904

HIPOTECAS

Concedemos préstamos
con garantía de propiedades
situadas en Manila bajo las
mejores condiciones en plaza

Para pormenores acuda Vd. a nuestra oficina:
Bajos, Kneedler Building, Calle Carriedo No. 220, Manila.

(mier.-sab.)

INVERSIONES

MINAS-INVERSIONES

DEMONSTRATION GOLD MINES LIMITED, BAGUIO

La compra y construccion de una nueva Fabrica estan practicamente aseguradas durante el presente año de 1933

Esta Emision de a 10 Centimos Par cada Accion va siendo suscrita rapidamente.
Condiciones—30 Por Ciento al Solicitarse
35 Por Ciento, el 1.o de Marzo, 1933
35 Por Ciento, el 1.o de Mayo, 1933
Escriba pidiendo prospectos y haga su solicitud cuanto antes.
Todas las solicitudes y correspondencia:

JAMES McILWAINE
Corredor de Acciones con Licencia
Tel 2-16-44 310 Kneedler Building
2-30-43 Avenida Rizal

Horas de oficina: de 8:00 a. m. a 5:30 p. m.—Hay un ESCRIBIENTE encargado desde el mediodia hasta las 2:00 p. m.

(17 al 21 ene.-3)

SE DESEAN

SE DESEA arrendar con o sin opción de compra un terreno cercano de Manila, de 12 á 24 hectareas, que da frente a, o muy cerca de, una carretera provincial, como Balintawak-Novaliches, Zapote-Alabang, Pasig-Cainta, N. Domingo-Marikina, etc. A un precio barato. Dirijirse al P. O. B. 2939, Manila.

(18-20-23-ene.-3)

SE DESEA arrendar de 10 á 15 hectareas de terreno agrícola cerca de Manila. Dirijase al P. O. Box 2570.

(18-ene.-3)

AUTOMOVILES

SE VENDE. — Buick de turismo, modelo 1926, 7 pasajeros, por ₱250.00. El coche se halla en buenas condiciones. Razón: Dasmariñas 432.

(17-18-ene.-3)

SE VENDE BARATO.—Auto PONTIAC en buen estado, berlina para 5 pasajeros, puede verse en el

PALACE BAZAR
Carriedo, Manila.

(14-18-ene.-3)

SE NECESITAN

SE NECESITAN RADIOS que esten "enfermos"—es decir: que requieran reconocimiento o reparacion. Contamos con Mecanicos Expertos con muchos años de experiencia en reparaciones de RADIOS de todas marcas.

RADIO SUPPLY SERVICE COMPANY, Inc.
702 Ave. Rizal—Tel. 2-43-05

(18-21-ene.-3)

CADAVER DE UN VECINO CONOCIDO, ENCONTRADO

Autoridades de Pangasinan no saben si es un accidente o un crimen

(Servicio Informativo)

EXCLUSIVO A "LA VANGUARDIA"

Balungao, Pangasinan, 16 de enero.—Flotando en el rio Banila, ha sido hallado hoy el cadaver de Eusebio Manalo, conocido vecino de este pueblo. El hallazgo intriga a las autoridades de la localidad pues se ignora si la muerte ha sido accidental o si se debio a una mano criminal.

Aunque algunos creen que Manalo fue al rio a bañarse y se ahogo, otros ponen de manifiesto el hecho de que el agua del rio en esta temporada solo tiene dos o tres pies de profundidad y que el cadaver fue hallado donde el agua solo tenia un pie de profundidad, aproximadamente.

Las autoridades municipales y la constabularia se hallan investigando el caso para determinar si alguna mano oculta tuvo algo que ver con esta muerte.

EL JAPON RECHAZA UN PACTO DE NO AGRESION

No ha llegado aún el tiempo, contesta al gobierno de los Soviets

(De la "Associated Press")

Moscu, 16 de enero.—Contestando la proposicion del gobierno de la Rusia soviet, para un tratado de no agresión, Japon ha hecho hoy una declaración en el sentido de que el tiempo para semejante convenio aun no ha llegado.

El intercambio de comunicaciones entre Moscu y Tokio se hizo público esta noche por la oficina de asuntos extrangeros.

Japon sugirió el establecimiento de una comisión de tres potencias, que represente a Japon, la Rusia Soviet y Manchukuo para "una pacifica regulación, por medios locales, de las dificultades" que puedan surjir en relacion con el contacto de las tropas de las naciones envueltas y prevenir incidentes en las fronteras.

Esto se ha interpretado aqui como una categorica negativa a firmar el pacto propuesto primeramente hace un año. Los funcionarios sovieticos mientras expresan su pesar por la actitud del Japon, declararon estar dispuestos a discutir la contraproposicion del Japon.

La oficina de asuntos extrangeros del Japon en una comunicacion asevera que "el gobierno japones considera preferible decidir las diferentes cuestiones concernientes a las relaciones entre los dos paises, creyendo que todavia no es tiempo oportuno para la conclusion de semejante pacto", como se propone.

El embajador Trojanovski, que en Tokio inauguró y condujo las negociaciones, expresó la opinion de los soviets de que semejante actitud de parte de Japon no sólo "implica la completa negación del principio de pactos de garantia, sino que rechaza la partida del pacto Kellog que renuncia a la guerra como medio de arreglar disputas".

La raenudación de las relaciones diplomaticas entre China y Rusia el mes pasado fue en el fondo, un movimiento que no fue bien acogido en Japon.

Changchun, 17 de enero. — Una prueba de la amistosa actitud del regimien de los japoneses en Manchuria hacia las misiones cristianas en aquel pais, se ve en las donaciones de Navidad, de 3.000 yens (unos $630.00) hecha por el general Nobuyoshi Muto, el comandante en jefe de los japoneses, a empresas misioneras extrangeras.

Dos regalos se hicieron a instituciones de muchas sectas en el distrito de Tungpion, al este de Mukden, en el cual el ejercito japones llevó a cabo una campaña extensa contra las guerrillas a principios de octubre de 1932.

MISCELANEA

SE VENDE.—Un piano, marca alemana, casi nuevo, ₱125. y una máquina Singer de pié por ₱35.00. El dueño se marcha a provincia. Razón: 557 Legarda, Sampaloc.

(18-ene.-3)

COMIENCE BIEN EL NUEVO AÑO ESTAMOS OFRECIENDO AHORA LOS PRECIOS MAS BAJOS EN MANILA

	Para arriba
Cama para una persona desde...	₱ 6.50
Tres cuartos desde	20.00
Cama Matrimonial desde	25.00
Mosquiteros desde	5.00
Camas para Bebes desde	10.00
Kiddie Koop completo	25.00
Colchones de Kapok desde	10.00

RENOVAMOS COLCHONES EN CUATRO HORAS CON ENTERA GARANTIA COMO COLCHONES NUEVOS

B. R. DE LEON & CO.
698 Ave. Rizal—Tel. 2-18-77
Sucursal: CRYSTAL ARCADE

(17 al 21 ene.-3)

SE VENDEN.—Por marcharse su dueño americano a America, todos los artículos caseros inmediatamente. Dirijase al 936 Padre Faura, bajos, de 9:00 a. m. a 6:00 p. m.

(16 ene.-3-h.n.a.)

SE VENDE.—El Vapor "Leif", surto en Singapore, completo con todo el aparejo y pertenencia, largo 159'3", manga 28'6", fondo 12'6", calado con carga 9'6", casco de acero. Para detalles dirijase a Socony-Vacuum Corporation, 426 Dasmariñas, Manila

(9 al 9 feb.)

GANGA!

Lancha "Amparing" en Bataan. Costo oriximal ₱6,000.00 pagado. Se vende muy barato en ₱2,750,00 al contado; ₱3,000,00 a plazos, con ₱1,500,00 de anticipo y el resto pagadero en 10 meses con 12% de interes anual. Servicio 2 años. Varadero de San Miguel. Motor Aleman de Aceite Crudo "Handsheat" de 1.a 25-28 H. P. muy economico. De largo 34'—Ancho 7'—y hondo 4'. Molave Dungon Malungay y Oregon Pine. Remolque de Bancas y Cascos. Dirijanse por cartero "Lancha Amparing" (/o La Vanguardia.

(mier.-sabs.)

SE ALQUILAN

LOCAL espacioso ocupado anteriormente por el CAMERA SUPPLY CO. Calle Pinpin 18-20-22 c/o Casa SOLER, Escolta 112.

(16-ene.-3-h.n.a.)

SE ALQUILA.—Por ₱30.00 accesorias ventiladas con divisorios de ladrillo y lavabos en los cuartos; en la calle Dart, entre Oregon y California, casi al costado del mercado de Paco. Razón: en la misma finca interior 536-C.

(12-14-16-18-ene.-3)

SE ALQUILA.—Buenas accesorias de 2 pisos, recien pintadas y cerca del Mercado de la Quinta en Quiapo, calle Echague 687 al 669, con magnifico zaguan para tienda, con luz, agua y gas, alquiler muy economico. Razón: Ayala y Cia., Teléfono 2-42-96.

(13-14-16-18-ene.-3)

SE ALQUILAN.—Dos accesorias de dos pisos cada una en la Calle O'Donnell cerca de Azcárraga Nos. 908-910. Razón: 130 Legarda.

(16-18-20-ene.-3)

SE ALQUILA—Casa comfortable, recien construida, buena vecindad, en la Calle Paz No. 408-B Sala, comedor, cocina, lavabo y galeria en los bajos; 4 cuartos y baño moderno en los altos, garage y habitacion para servidumbre. Renta ₱110.00 mensual. descuento contrato un año Razón: C. M. Hoskins & Co., Bienes Raices. No. 185 David. Tel. 2-22-16

(mier.-sabs.)

SE ALQUILAN

SE ALQUILA. — Altos de la casa 1037 Castillejos, Quiapo, con dos dormitorios, sala grande y comedor; hay zaguan y patio para automóvil. Un entresuelo en la calle Alejandro VI No. 60, compuesto de 3 piezas, puerta independiente, cerca al mercado. Razón: 62 Alejandro VI. Tel. 2-63-87.

(18-20-ene.-3)

SE ALQUILAN.—Los altos de la casa No. 1702 Calle Mangahan esquina San Lázaro. Razón: 130 Legarda.

(16-18-20-ene.-3)

SE ALQUILA.—Residencia en el No. 25, San Carlos, Ermita; tiene sala, comedor, 4 dormitorios, baño de azulejos con bañera, garage, dependencia para servidumbre, renta módica. Darán razón: Carlos Leaño. Tel. 2-16-61.

(d.a.-11-ene.-3)

SE ALQUILAN.—Dos Chalets situadas en la calle Indiana y Vermont sitio residencial cerca de los Colegios: tiene galeria, sala, comedor, 3 cuartos, cocina, baño y garage. Razón: 904 Wright, Malate.

(11-13-16-18-20-ene.-3)

SE ALQUILAN.—Espaciosas accesorias recien pintadas, frente Iglesia de Paco, cerca escuelas y mercado, ₱28.00 mensual. Razón: Vito Cruz 404. Teléfono 5-57-98.

(lun.-mier.-sabs.)

JUDICIALES

ESTADOS UNIDOS DE AMERICA
ISLAS FILIPINAS
Juzgado de Primera Instancia de Ilocos Sur
Tercer Distrito Judicial
Causa Civil No. 2994

En el asunto de la testamentaria de la finada Esperanza Florentino

JESUS ENCARNACION Solicitante.

ORDEN

Habiendose presentado por el solicitante en la causa arriba titulada, una solicitud en la que se pide la legalización del testamento de la finada Esperanza Florentino que fallecio el dia 5 de Diciembre de 1932, en el municipio de Vigan, Ilocos Sur, donde entonces era vecina, por la presente se señala el dia 11 de Febrero de 1933, a las 8:00 de su mañana, para la vista de la referida solicitud en la sala de sesiones de este Juzgado de Primera Instancia en Vigan, Ilocos Sur; y que copia de esta orden sea publicada en el periodico "La Vanguardia" de circulación general en esta provincia y en las Islas Filipinas, durante tres semanas consecutivas y una vez por semana, para conocimiento de todos cuantos pudieren tener interes y oportunidad para presentar sus por escrito y verbalmente, en o dia de la vista del asunto, por que accederse a lo que se pide en la solicitud.

ASI SE ORDENA.
Vigan, Ilocos Sur, Enero 3, 193
CONSTANTINO RO
Juez de Paz de Vigan
Sur, bajo la Ley No.
(18-25-1

AVISOS

LA SOMBRERERIA DE REYNALDO P REY

Se ha trasladado a la No. 167, al pié del puente prestara servicios a sus fa dores y al publico en gener motivo de este traslado también una VENTA ESPE

(13-1

PEDRO SIOCHI & CO., INC.

Ingenieros y Contratistas

INVESTIGACION, DISEÑO Y CONSTRUCCION
CIMENTACIONES, EDIFICIOS, PUENTES Y
SISTEMAS DE REGADIO
ESTRUCTURAS DE HORMIGON ARMADO

Teléfono 57421
San Marcelino 347

P. O. Box 27
Manila.

El Embrollo Sobre El Speaker Pro Tempore En La Camara Causa Demora

La disciplina entre los legisladores que forman la mayoria se esta relajando

Aun cuando la selección del speaker Alas como secretario de obras públicas y comunicaciones se da ya por cosa segura, sin embargo el embrollo en la cámara de representantes sobre la selección de un speaker pro tempore está retrasando la promulgación de legislaciones mientras que la disciplina entre los legisladores de la mayoría se va relajando.

El tiro anunciando el comienzo de esta "guerra" legislativa se disparó en la sesión de ayer de la cámara cuando se comenzó a discutir el bill de gratificaciones patrocinado por el representante José G Domingo presidente del comité de pensiones. Apenas habia comenzando a hablar el representante Domingo cuando un grupo de representantes empezó un rapido tiroteo de oposición a ciertas disposiciones de la medida.

Ciertos observadores politicos de la camara atribuyen este conflicto sobre el bill que fué aprobado por la cámara en sus sesiones pasadas a la incertidumbre sobre la presidencia en la cámara, en donde todos los prominentes miembros aspiran al espikerato. Los otros miembros están atareados trabajando por sus respectivos candidatos para speaker y floor leader

Los representantes Ruperto Kapunan y Marcelo Boncan propuestos por un buen número de sus colegas para ser speaker y 'floor leader' respectivamente de la Cámara de Representantes, han rechazado dicha proposición en el mismo dia en que se lanzó el plan. Su motivo al declinar la proposición es porque los dos citados puestos no están vacantes aun.

Sison Adoptara Igual Politica Que La Enunciada Por El Jefe Ejecutivo

Una politica similar a la del gobernador general es lo que seguira el nuevo secretario del interior Hon. Teofilo Sison, en cuanto a las masas obreras del pais, segun se desprende de su primer acto oficial que tendrá lugar esta tarde y consistira en una conferencia en el Ayuntamiento con representantes de organizaciones obreras y caudillos obreros de las islas.

La conferencia ha sido señalada para las 3:30 de la tarde, en el despacho del secretario del interior en el Ayuntamiento, y aunque de sus fines nada se ha dado a publicidad, fuentes informativas dignas de credito dicen que el secretario desea tener un cambio de impresiones y trazar las bases de su politica con respecto a la segunda fase importante de su departamento que es el trabajo.

OTROS SEIS PRESOS PIDEN SU LIBERTAD AL JUZGADO

Alegan que ha expirado el período de sus condenas de acuerdo con el código

En el juzgado de primera instancia de Manila se han registrado otras demandas de *habeas corpus*, presentadas por presos de Bilibid, que se acogen a los beneficios del código penal revisado, alegando que el periodo de sus condenas ya ha expirado de acuerdo con las nuevas disposiciones, y, deben, por lo tanto, ser ya puestos en libertad.

Los demandantes son los siguientes:

Venancio Bautista, condenado en Davao, por homicidio, a ocho años de prisión, en 1927; Graciano A. Rico, condenado en Negros Occidental, a dos años y seis meses de prisión, por malversación; Antonio Boyano, condenado en Leyte a tres años de prisión por abusos deshonestos; Aman Dempsey, condenado en Cebú a tres años, seis meses y 21 días de prisión, por abusos deshonestos; Máximo Arcilla, condenado a tres años, seis meses y 21 días de prisión por abusos deshonestos, y Go Choco, condenado en Manila, a dos años y seis meses de prisión por opio.

De Mañeru & Co., Inc.

Miercoles, 18 de Enero de 1933

	Precio por 100 K.
Corriente	P4.00—
Buen Corriente	4.90—
Semi-resecado	5.20—
Resecado	5.60—

ABACA:	Precio por pico	
A	" "	P15.00—
B	" "	13.00—
C	" "	11.00—
D	" "	9.50—
E	" "	8.50—
F	" "	7.50—
G	" "	5.00—
H	" "	3.75—
I	" "	6.50—
J-1	" "	5.50—
S-1	" "	
S-2	" "	6.25—
S-3	" "	5.25—
J-2	" "	4.75—
K	" "	3.75—
L-1	" "	3.50—
L-2	" "	2.50—
M-1	" "	3.00—
M-2	" "	2.75—
DL	" "	2.50—
DM	" "	2.25—

	Precio por fardo			
Oville	1	"	"	8.00—
"	2	"	"	7.00—
"	3	"	"	4.50—
Damage	1	"	"	9.00—
"	2	"	"	7.75—
"	3	"	"	5.75—
"	4	"	"	4.25—
Tow	1	"	"	3.50—
"	2	"	"	4.50—
"	3	"	"	3.25—
Canton	No. 1	"	"	6.50—
"	" 2	"	"	5.00—
"	" 3	"	"	5.00—
"	" 4	"	"	4.00—
Manila Maguey	No. 1	....	P...—	
"	" " 2	....	2.50—	
"	" " 3	....	2.00—	
"	" " 4	....	1.75—	
Surtido			2.00—	

OBSERVACIONES

Mercado de Copra—Flojo
Id. de Abaca Flojo
Id. de O. T. Quieto
Id. de Canton id.
Id de Maguey Nominal

BILL PRESENTADO

Un bill enmendando la ley de automoviles, en el sentido de extender el plazo para la notificación sobre traslado o cambio de residencia de dueños de automoviles, y no considerar a los faginantes que van en los trucks como pasajeros, ha presentado esta mañana el senador Quirino al senado.

COTIZACIONES DEL ARROZ

Enero 18

Las transacciones del arroz esta mañana se hicieron con los precios siguientes:

	NUEVA COSECHA Primera	Segunda
Elongelong	P4.40—P4.50	P4.30—P4.40
Inapostol	4.10— 4.20	4.00— 4.10
Macan	3.90— 4.00	3.80— 3.90
Rojo	3.90— 4.00	3.70— 3.80

PRECIOS DEL AZUCAR

Enero 18

El centrifugado de exportacion, Manila P6.10 por kilo y de exportacion, Iloilo P6.10.

BANCO NACIONAL FILIPINO

Enero 18, 1933

Nueva York	G.T.	1% pr.
Nueva York	A la vista	⅜% pr.
Londres	G.T.	2/10¾
Londres	A la vista	2/10⅞
Amsterdam	G.T.	120
Berna	G.T.	253½
Milan	G.T.	945
Paris	G.T.	1255
Madrid	G.T.	88¾
Singapore	G.T.	80⅝
Japon	G.T.	43½
Shanghai	G.T.	175½
Hongkong	G.T.	45¼
India	G.T.	190⅞
Java	G.T.	121⅛

Para retirar letras de cambio sobre E. U.:

A la vista	1⅛% pr.
G.T.	1¾% pr.
Plata, Londres, Al Contado	16–13/16
Plata, Londres, Remision	16⅞
Plata, Nueva York	25¼
Banco de Inglaterra, descuento	2%

EXISTENCIA de GANA

Enero 17

Dia anterior..
Arribos
Sacrificados
Muertos.
Reexpedidos
Restan..

PRECIOS de la CAR

Enero 18

Segun la oficina de com industria los precios de la ca te dia fueron los siguientes:

Cerdo, primera P0.60—P0.7 gunda P0.40—0.50; carne primera P.70—P.80; segunda P.65; tercera P.50—P.55.

Carne importada primera P0.80; segunda P0.60—P0.6 ra P0.50—P0.55.

PRECIOS DEL PETRO

Miercoles, 18 de enero, 193
De la Socony-Vacuum, Corp.
Gallo—P4.40 dos latas
4.65 caja
Cometa—P4.55 dos latas
4.80 caja
White Rose—P5.00 caja
De la Texas Co., Ins.
Carabao—P4.40 dos latas
PRECIO DE LA GASOLI
De la Socony-Vecuum, Corp.
Socony—P6.55 dos latas
6.80 caja
0.16 litro
De la Texas Co., Ins.
Texaco—P6.55 dos latas
0.16 litro
PRECIO DEL PETROLE CRUDO
Petroleo Crudo Socony—P tonelada metrica.

Tipo de cambio:
Nueva York, Londres ....
Londres, Nueva York ....

VALORES Y ACCIONES

MIERCOLES, 18 DE ENERO, 1933

DEL MANILA STOCK EXCHANGE

Miercoles, 18 de Enero de 1933

BANCOS				Benguets		8.15 Vtas.	8.00
Bank of the P. I.	80		90	Itogon		2.40 Vtas.	
Chartered Bank	£12½		£13	Baguio Gold Mining	—		.09
China Bank			56	Benguet Exploration	—		07½ N
Hongkong Bank Hk.	$1685 Vtas.			Gold Creek Mg.			1.60
Do. Londres)	—		£118¾ N	Antamok Goldfields Mg.	.15½ Vtas.		
Peoples Bank	50			COMMERCIAL & INDUSTRIAL			
SEGUROS				El Hogar 7%	—	200	
Filipinas	$600			Insular Drug Co.	—	—	9 N
Insular Life	350			La Urbana	—	200	
Phil. Guaranty	350			Manila Finance (Common)	—	—	
Union of Canton	—		550 N	Id. (Pref.)	—	—	
AZUCAR				Metro Theater	—	60	
Bacolod-Murcia	—		9.00 N	Pamploma Plantation	—	60	
Bais	—		500 N	Peoples Mort. "A"	—	—	5.75 N
Bogo-Medellin	—		10 N	Do. Do. "B"	—	—	5.75 N
Calamba	—		$8 N	Do. 7½% (Pref.)	—	20 N	
Cebu Sugar	—		15	Philippine Education (Ord.)	—	—	
Cent. Azucarrera Tarlac	—		75 N	Do. Do. (Pref.)	—	70	
Central Luzon	70			Phil. Int. Corp.	—	70	
Hawaian-Philippines	—		15	Pola Coconut	—	400	
Isabela Sugar	—			San Miguel Brewery	—	135	Nom.
Kabankalan	—		135 N	Visayan Electric	—	—	
La Carlota	—		120 N	BONOS			
Lopez Sugar	—			Asturias Sugar Central ... 8%	—	—	1000 Nom.
Luzon Sugar	—		10	Azucarera de Bais 8%	—	—	950 V.
Malabon	—		20 N	La Carlota 8%	—	—	1000 N
Mount Arayat	—		50	M. electric 5%	—	—	$950 N
North Negros	—		80 N	N. Negros 8%	—	—	1000
Pamp. Sugar Dev. Co.	—		41 N	P. Plantation 10%	—	—	1000 N
Pilar Sugar	—		115 N	Tarlac Sugar 8%	—	780 V.	
San Carlos Milling	$15		$16½	Univ. Building	—	—	100 N
Talisay-Silay	—		12½ N				
Victoria (Ord.)	—		70				
Do. (Pref.)	—		70				
MINAS							
Balatoes	14.00 Vtas.						

CAMBIOS DEL BANCO DE LAS ISLAS

Miercoles, 18 de Enero de 1933

Bar., Bil. y Madrid	A la vista	83.25
España Provincias	A la vista	83.75
España Pueblos	A la vista	84.25
Londres	G.T.	34⅞
Londres	A la vista	35.00
N. Y. y S. Francisco	A la vista	201.50
N. Y. y S. Francisco	G.T.	202.25
Amoy	G.T.	40.75
Amsterdam	G.T.	121.75
Amberes	G.T.	351.50
Bangkok	G.T	67.50
Batavia	G.T.	122.00
Bombay	G.T.	190.75
Hamburgo	G.T.	204.75
Hongkong	G.T.	44⅝
Kobe	G.T.	43.00
Milan	G.T.	955.00
Paris	G.T.	1255 00
Saigon	G.T.	81.00
Dolars de Shanghai	G.T.	41.00
Tael de Shanghai	G.T.	175.75
Singapore	G.T.	80.75
Sydney	G.T.	42⅝
Tientsin	G.T.	42.50
Wellington	G.T.	37¼
Zurich	G.T.	254.00
TIPOS DE COMPRA		
Barcelona	A la vista	81.00
Kobe	60 d/s L.C.	40.75
Londres	A la vista	35⅝
Londres	90 d/s L.C.	36⅛
N. Y. y S. Francisco	A la vista	200.50
N. Y. y S. Francisco, 60 d/s L.C.		199.25
TIPO DE COMPRA:		
Nueva York	G.T.	335.15
Londres	G.T.	335.00
PLATA EN BARRAS:		
Nueva York	1 Oz.	0.25½
Londres	1 Oz.	16–13/16

CAMBIOS DE MIGUEL PUJALTE

Miercoles, 18 de Enero de 1933

PLATA EN BARRA:		
Londres	16–13/16	16⅞
Nueva York	25¼	
LONDRES—Teleg.	2/10¾	P6.9065
a la vista	2/10⅞	6.8817
N. Y.—Teleg.	1% pr.	
a la vista	¾% pr.	
FRANCIA—Teleg.	12.65	
a la vista	do.	
ESPAÑA—Teleg.	83¾	
a la vista	83¼	
Provincias	83¼	
HONGKONG		44⅜
SINGAPORE		80⅝
SHANGHAI		174–13/16
INDIA		190⅝
JAVA		122¼
DOLLARS ESPAÑA		12.25
LIBRAS NUEVA YORK		335–1/6
LIBRAS ESPAÑA		41.03
FRANCOS LONDRES		85.81
PESETAS NUEVA YORK		8.17½
JAPON		42¾
AMOY		40⅞

Sorteos Para El..

(CONTINUACION DE LA PAG. 9)

miento.

NORMAL: 83, Narval, Fernando; 84, Olores, Jose; 92, Zambrano, Antonio; 96, Santos, Abraham.

CENTRAL: 103, Von Einsiedel, Albert; 108, Vaughan, Bab.

ARAULLO: 115, Denaga, Salvador; 118, Inchausti, Ricardo.

EVENTO No. 20, 400-METER HURDLES—FINALES

EVENTO No. 21, 1600-METER RELAY—FINALES

ARELLANO: 1, Abaya, Amadeo; 13, Guevarra, Ruperto; 14, Hernandez, Vicente; 17, Lopez, Renato; 18, Mangahis, Bayani; 19, Mendiola, Tomas; 22, Nejal, Bartolome; 29 Solano Francisco; 32 Rivera Lucio.

MAPA: 34, Cristobal Silvino; 35, Cardeño, Filemon; 36, Estrella, Mariano; 37, Jurado, Manuel; 38 Robert Covey; 51, Iglesia, Lamberto.

TORRES: 55, Carillo, Torcuato; 58, Galang, Ernesto; 61, Perez, Conrado; 63, Reyes, Victorino; 64, Sta. Maria, Aniceto.

CENTRAL: 99, Carl, Alberto; 100, Harris, Henry; 102 Naftaly Maurice; 103, Odom, Bill.

ARAULLO: 110 Aparri Esmeraldo; 111, Aranzaso, Alberto; 112, Brillante, Antonio; 116, Diamante, Emilio; 120, Manara, Celso; 112, Oliquer, Mariano; 123, Ogao, Vidal, 126, Villado, Daniel.

El Sereno De La Casa Heacock, Acusado De Hurto, Ira a La Carcel

Cuatro años dos meses y un dia de prision ha impuesto el juez Mariano Albert a Narciso Olimpia, sereno del edificio Heacock que fue acusado de hurto de relojes y otros efectos, por valor de P618.00. El acusado se declaro culpable esta mañana.

Un acusado de homicidio por imprudencia temeraria, Marcelino Valdes, cochero de la carromata No. 1259 que atropelló y mato a un viejo llamado Donato Mate, que iba a comprar pan en la Noche Buena de 1932, tambien se declaro culpable, siendo condenado a 4 meses y 1 dia de prision, y a indemnizar en mil pesos a los herederos del occiso.

EL MEDIO RECONOCIDO

—para vender cualquier cosa que tenga que vender es la PAGINA DE ANUNCIOS CLASIFICADOS del—

MANILA BULLETIN

Evangelista y Raon
BASTA CON LLAMAR AL
TEL. 2-11-02

(6)

Piezas de Repuesto para el Encendido de su Coche

Bobinas
Condensadores
Contactos
Tapas de distribuidores
Bujias
Escobillas
Cables y Alambres
Bombillas
Amperimetros
Surtidos de piezas Eléctricas
Electro-Life

Existencia Siempre Completa

CARO ELECTRICAL SERVICE
RAMCAR, INC.
110 P. FAURA — TEL. 5-69-44

M.E.C.D. 2016