1 AGO. 1935 MADRID

La Voz de Aragón

DIARIO GRÁFICO INDEPENDIENTE

Año XI — Zaragoza.--Jueves, 29 de agosto de 1935 — Núm. 3.042

Fe y esperanza del mundo

ANTE LA SOCIEDAD DE NACIONES EN ESTA HORA

La verdadera importancia de la Sociedad de Naciones comienza a apreciarse ahora por vez primera. Areópago sin fuerza material alguna e influenciado quizá excesivamente, como no podía por menos de suceder, por aquellas naciones que más pesan en los destinos del mundo, fué objeto constantemente de las mayores censuras y de las burlas más crueles.

No tenía más fuerza que la moral, y ésta, siempre en entredicho; y aunque fueron notables sus fracasos en las cuestiones del Chaco, de Manchuria y Alemania, tales fracasos, en lo efectivo y concreto, se convirtieron en grandes triunfos en lo abstracto, porque la Sociedad de Naciones, desacatada y desobedecida siempre, constituía, en medio de sus fracasos, una creación tanto más bella cuanto que era más impotente para evitar el mal. Para evitarlo solamente; para señalarlo, no.

A través de cada actuación de la Sociedad de Naciones siempre se hacía luz en la entraña, a veces terriblemente tenebrosa, de los dolores del mundo. El mal quedaba allí, perfectamente definido y señalado; y cuando la Prensa banal de todos los países, ya en artículos de pedante indignación, ya en sátiras y cuchufletas echaba en cara al ornismo ginebrino su impotencia para atajar el mal y aliviar de injusticias al mundo, parecía que Ginebra bajaba tristemente la cabeza y decía: "Así es".

Fué impotente la Sociedad de Naciones para evitar la guerra del Chaco; pero la guerra del Chaco, realizada ilegalmente contra el espíritu y la autoridad moral del más alto y notable Tribunal, se hizo terriblemente antipática y quedará para siempre como un baldón de ignominia en la historia de dos pueblos que debieron conducirse con más decoro internacional.

Fué impotente también para impedir la anexión de Manchuria por el Japón, y el bombardeo de Chapei, y hasta quizá para aplicar las "sanciones" previstas en el famoso pacto Kellogg; pero de su actuación quedará para siempre, como un fanal, el famoso "Informe Litton".

No pudo impediro tampoco —¡qué iba a poder el Poder genuinamente espiritual del mundo!— que Alemania hiciese yesca del Tratado de Versalles; pero aceptando el hecho consumado, en el que por otra parte había un poco de razón, tuvo la suficiente autoridad moral para confeccionar con unas cuantas razones universales de lógica irrebatible, una severa reprimenda que Alemania no ha de olvidar fácilmente para lo sucesivo.

Por vez primera en la Historia universal se está ensayando en la realidad la vieja utopía de un organismo en el que las naciones discutan en paz sus diferencias y se preocupen colectivamente por el mantenimiento de la paz en el mundo. Con todos sus bizantinismos, antagonismos, intrigas, ineficacias e inepcias, la Sociedad de Naciones es lo más grande y lo más bello que ha realizado la humanidad.

Organización nacida a raíz de la guerra más espantosa que los siglos vieron, en medio del caos moral y material más grande la Historia, con muchas desigualdades, iniquidades, lacras y miserias consagradas por los siglos en toda la faz del mundo, tenía que resaltar forzosamente la magnitud del empeño con la infinitud de la labor.

En un planeta que en sus nueve décimas partes está por explorar y explotar, que tiene igualmente incultas las tierras y las conciencias, que no puede ofrecer el espectáculo de una sola nación que merezca en verdad el calificativo de "civilizada", con problemas humanos tan antiguos y complejos como el hombre, nada tiene de extraño que la Sociedad de Naciones no haya podido aún hacer la felicidad del mundo.

Pero no importa; por primera vez también las naciones que podían considerarse como más fuertes se sienten débiles ante el peligro espantoso de una nueva conflagración internacional, y es Inglaterra, la reina de los mares, la dueña de medio mundo, quien con mayor angustia se agarra a la Sociedad de Naciones como un náufrago a una tabla.

El mundo vive momentos de un intenso dramatismo y de un enorme interés histórico. La Sociedad de Naciones no ha podido todavía preocuparse de entrar a fondo en cuestiones que, por rozar considerables y muy vidriosos intereses, hubieran producido resultados completamente contrarios a su augusta misión de conservar y asegurar la paz entre los pueblos. Pero, por la misma fuerza de las cosas, esos problemas, sin afrontarlos ella, se le irán ofreciendo inexorablemente.

Por primera vez una nación, que hasta hace poco era considerada como de segundo orden, gana categoría de gran potencia en poco tiempo y disputa a sus iguales el derecho de obrar como mejor le convenga.

No hay más que dos caminos: impedirlo por la fuerza o llevar el asunto al único Tribunal idóneo para conocerlo: a la Sociedad de Naciones.

En otros tiempos Inglaterra hubiese preferido entendérselas a solas con Italia, localizando el conflicto entre ellas dos. Hoy no. Hoy la madeja podría enredarse, y como hay mucho desasosiego por el mundo y es todo el orden moral, social y económico el que se tambalea en todas partes, las guerras ya no son instrumentos de conservación de nada, sino que se está seguro de que destruyen muchísimo más de lo que proponían conservar.

Piénsese que todavía no se ha encontrado en ninguna parte la verdadera constitución política que permita a los pueblos ser dueños de sus destinos, sin que las oligarquías de uno u otro matiz mediaticen y usurpen la voluntad popular; que no hay un solo país en donde el pueblo goce de esa "interior satisfacción" que Carlos III consideraba indispensable para el mantenimiento de la disciplina en el ejército; que hoy son más intolerables que lo fueron nunca las injusticias sociales y económicas.

Que los Estados, con todo su poderío material, están montados al aire, y que los pueblos hoy preferirán morir en defensa de sus derechos económicos, del derecho a la vida en primer término, que en defensa de imperialismo ni utopía alguna.

Esta es la realidad actual del mundo. Con ella tendrá que enfrentarse la Sociedad de Naciones. Allí, si no se resuelven pacíficamente todos los conflictos, adquieren, por lo menos, resonancia universal. Aun la Sociedad de Naciones no haya servido más que para sacar la política internacional del tenebroso secreto de las Cancillerías y ponerla a la faz del mundo, discutiendo y aireando toda clase de cuestiones y conductas, ya habría logrado lo suficiente para merecer la gratitud de la Humanidad.

En las aldeas más apartadas del mundo, y con la condición única de que alguien sepa leer y escribir, se están discutiendo ahora las cuestiones italo-abisinias.

Eso es la conciencia del mundo en pie, estudiosa y vigilante.

Y ése es el triunfo innegable de la Sociedad de Naciones.

HIPOLITO LEON JORDAN

Mercados de esclavos en pleno siglo XX

NEW YORK. — En la revista "Current History", el escritor Ignacio Phayre afirma que en Abisinia, miembro de la Sociedad de Naciones, la esclavitud está profundamente arraigada y el número de esclavos rebasa de dos millones. Su soberano es muy moderno, pero el país está lleno de señores feudales y de grandes jefes militares que no comparten las ideas europeas del Negus, y con sus bandas armadas, que llegan a veces a reunir un millón de hombres, atacan a los poblados durante la noche, quemando y matando hasta llevarse muchachos, mujeres y niños, que luego son transportados en largas caravanas y vendidos en los mercados de esclavos de Arabia.

Modas

ACCESORIOS VERANIEGOS

Durante el verano, esta época del año especialmente apta para el sano ejercicio al aire libre, se despueblan los grandes centros urbanos en busca del aire puro y sutil de la montaña, o de la brisa yodada de las playas pintorescas. La gente se siente más libre de prejuicios y las normas sociales pierden un poco de la rigidez invernal.

El verano es la estación de los cuerpos bronceados, de los vestidos vaporosos y de los flirts intranscendentes.

Pero también en el verano la moda, que no se aviene a ceder un punto de su soberanía sobre la mujer, deja sentir el peso de su influencia. y lo hace, no sólo en los momentos en que el lujo abrillanta los salones de los grandes Casinos, sino también, y quizá pricipalmente, en las diarias manifestaciones deportivas, alegres juegos de vigor y destreza que templan los nervios excitados por la gran ciudad y embellecen el cuerpo, suavizando líneas e imprimiendo elasticidad a los músculos.

El dinamismo veraniego no permite en este siglo de actividad febril una actitud contemplativa. Exige, por el contrario, movimiento y tensión. De ahí que la veraneante no se limite a una tranquila placidez y reparta sus ocios entre la playa y el yatch, el campo y la caza, antes de mostrar su belleza en las fiestas nocturnas.

De los pequeños accesorios que deben acompañar al vestido de cada uno de tales momentos vamos a ocuparnos hoy.

En el yatch, blanco y de fina silueta, que deja tras de sí blanca estela al partir de crucero, blanco ha de ser el vestido y preferentemente blancos los accesorios, aunque los realce una nota de color. Un sombrerito de fieltro blanco de bordes flexibles y una breve pluma roja deslizada en un pliegue delantero de los tres que bordean la copa. Un bolso de tisú tejido a mano, con un gran cierre de cuero rojo. Cinturón blanco con una placa de cuero rojo en cada extremidad, y sandalias abiertas, desprovistas en absoluto de puntera, en cuero blanco, y de tacón bajo y ancho con ligeras escotaduras laterales. El motivo rojo, repitiéndose en cada uno de los accesorios, realza la nitidez del conjunto y logra hacer de la bella navegante una silueta muy en consonancia con los elementos que le sirven de fondo: mar azul y blancos aparejos del barco de recreo.

* * *

Es un error de bulto considerar la cinegética deporte exclusivamente masculino. Nada más airoso y bello, con la belleza fuerte y saludable de nuestra época, que una mujer joven, bien armada de escopeta, en la actitud gallarda del disparo. La mujer lo sabe y no tiene inconveniente en practicarlo. Y sale a cazar con su sombrerito color hoja muerta, con el ala posterior subida para descubrir enteramente la nuca, y bajada el ala delantera para proteger los ojos; la copa ligeramente embozada sobre la cabeza y adornada con una pluma amarilla, roja y verde. Botas que cubran el tobillo, impermeable de piel de vaca que conserve su pelo, con lo cual es mayor la protección contra la humedad. Esto completa, con el vestido holgado, el equipo de caza, ligero y gracioso, que debe cuidar toda mujer aficionada a este deporte tanto como sus toilettes de soirée.

* * *

Excursiones al campo. Alegre distracción típicamente veraniega que cautiva a la juventud. Aquí también debe la mujer cuidar de su atuendo. Un sombrerito de fieltro, adornado con correítas alrededor de la copa, retenidas en el centro por una hebilla cromada. Gran bolso en box-calf marrón. Zapatos en box del mismo tono con suelas de aligator "grocord" incrustadas.

Guantes en pecarí blanco y piel de Suecia marrón. Cinturón de mimbre blanco trenzado, con un brazalete "ad-hoc" en cada extremo del trenzado de mimbre, que sirva para sujetr una hebilla a tono con la del sombrero.

Y después de las horas apropiadas para el deporte, el regreso a la población de verano y de nuevo la agradable tertulia de la hora del té, el paseo por el bulevar concurrido o el dancing hasta el momento de la comida. Hay, pues, que despojarse de los atavíos deportivos y vestirse con ropas adecuadas. Un tocado hecho con un manojito de flores sujetas por una cinta, modelo muy airoso, aun cuando un poco atrevido, que se debe a Blanche et Simone. Bolso de tarde en "lamé". Son de alta novedad la forma y cierre de estos bolsos, muy semejantes a los de una caja. Guantes de piel negra con la palma de tul y un cinturón de una nueva materia lanzada en París por René Wautier, cuyo cierre figura otro manojo de flores y sandalias de damasco negras. Accesorios éstos que completan la elegancia de un vestido de tarde negro, bien cortado y que lleve el estilo de las buenas firmas cradoras de la moda.

Ya está distribuído el día. Con las sombras de la noche que los focos eléctricos ahuyentan, comienza para la mujer otra preocupación en el arte de vestir. La de su atavío para la comida en el restaurant de lujo, radiante de luces y de notas discretas de las orquestas que se esconden tras los grandes tiestos de ramajes...

CARMEN DE IBARRONDO

(Exclusiva para LA VOZ DE ARAGON. Prohibida la reproducción.)

EL EXCELENTE HUMOR DE LOS DEMÁS

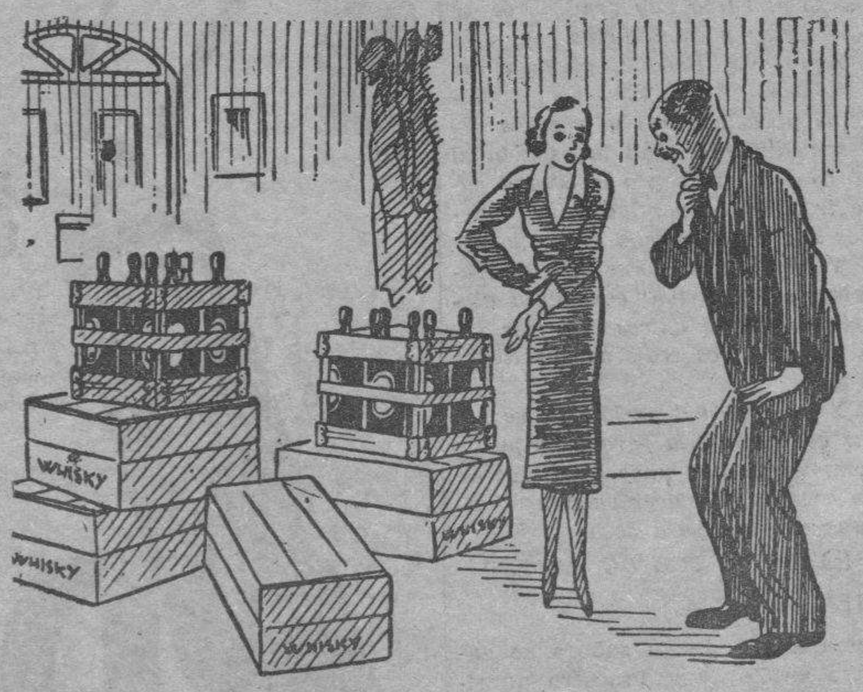

QUITA LA OCASION

—Nosotros no hemos pedido esto. Ha debido ser un error.

—Efectivamente. Un error... imperdonable.

ZARAGOZA TIENE PLANTEADOS GRANDES PROBLEMAS ECONOMICOS Y SOCIALES. A DIARIO LOS COMENTA "LA VOZ DE ARAGON". EN ELLA ENCONTRARA COMENTARIOS QUE SE RELACIONAN CON LAS ACTUALIDADES ZARAGOZANA Y ARAGONESA

M.E.C.D. 2016

Impresiones y noticias zaragozanas

LA VIDA JUDICIAL

LO QUE CUESTAN LAS MUJERES

En una reyerta sostenida por el procesado con la mujer con que vivía desde hace años hizo uso de una pistola, con el consiguiente escándalo en la vecindad, en fecha no muy lejana, que no recordamos con exactitud.

Fué procesado el amante, y ayer compareció ante el Tribunal de Urgencia para responder del delito de tenencia de arma de fuego sin licencia, excusándose con que el arma no era suya, aludiendo a cierto sujeto que quiso probar la del cercano ajeno y que en la sorpresa se olvidó de algo.

El fiscal, señor Carreras, llevaba una pena grave en su calificación provisional: nada menos que cuatro años de prisión por tal tenencia, pero la prueba presentada por el defensor, señor Cavero, sobre la conducta del procesado le hizo rebajar la petición a seis meses y un día de prisión.

Que fué la pena que el Tribunal de Urgencia impuso en la sentencia al procesado.

Los demás juicios señalados se suspendieron por incomparecencia de los procesados.

LA CAUSA POR EL SUCESO DE CASPE

El fiscal ha calificado ya la causa por la muerte violenta del exalcalde de Caspe, hecho ocurrido hace poco tiempo.

Estima en su calificación provisional que los hechos constituyen un delito de homicidio, sin circunstancias, y solicita la pena de catorce años, ocho meses y un día de reclusión menor.

La causa se ha puesto de manifiesto al defensor, señor Isábal, nombrado por el procesado, por el término que señala el trámite de urgencia, y podrá celebrarse el juicio oral en el próximo mes de septiembre. — ENE.

COMO TODOS LOS AÑOS

La rifa benéfica de La Caridad

Nos hemos informado de que en la presente semana comenzará la venta de billetes para la tradicional rifa que la Institución de "La Caridad" celebra todos los años con ocasión de las fiestas de Nuestra Señora del Pilar, y en combinación con el sorteo de la Lotería Nacional de 1.º de noviembre próximo.

En el presente año son dos los premios que se han de adjudicar:

Primero. Un par de mulas, magníficos ejemplares.

Segundo. Un autmóvil nuevo, marca "Opel", de cuatro plazas, que corresponderán a los mismos premios primero y segundo de la Lotería indicada.

Dada la índole de la rifa, cuyos beneficios que puedan lograrse tienen aplicación directa al sostenimiento de una Obra tan ejemplar como interesante, es de desear que los billetes sean todos vendidos, como así es de esperar de los generosos sentimientos de los favorecedores de dicha Institución, pues habría de ser muy sensible el que, como ocurrió el año pasado, queden en gran número sin colocar.

ESTA TARDE

Inauguración de la estafeta de Correos en las Delicias

En atento "Saluda" don Felipe Arregui Hernando, jefe de la Administración principal de Correos de la provincia de Zaragoza, nos comunica que hoy, a las cinco de la tarde, tendrá lugar la inauguración de la estafeta urbana número uno, establecida en las Delicias.

INFORMACION DE LA VIDA EN SOCIEDAD

PANDERETAS Y CASTAÑUELAS

La población playera dejó de ser la dama fastuosa y etiquetera de otros tiempos y ha tomado un aire muy de burguesita simpática y coquetona, pero sencilla. En esa población los hoteles de lujo son los únicos que tienen habitaciones sin ocupar. Por las calles no hay exceso de coches, y entre los que circulan no se ven muchos de aquellos que hacen volver la cabeza por la modernidad de su línea, por el lujo y grandeza de su carrocería.

En la bahía sólo se pueden contemplar unas pocas y humildes gasolineras para excursionistas, unas modestas "yolas" y un pequeño yate, un solo yate que llama poderosamente la atención como algo fabuloso.

Una tarde la sencilla burguesita que es la ciudad playera siente la emoción de una visita inusitada. En su puerto, entre modestos petroleros y otros barcos de carga y pesca, ha anclado un vapor de lujo. Se trata de un barco inglés que está haciendo un crucero.

En el muelle se apiñan los curiosos y sobre cubierta se divisan las esbeltas siluetas de los elegantes pasajeros, aristócratas y millonarios de la rubia Albión.

Al llegar la noche, el barco, iluminado, es como un palacio de ilusión para cuantos desde el muelle le contemplan y se adivina en las miradas de todos la curiosidad anhelante de cómo es en el interior de ese palacio flotante —con hall, con piscina, con salones de recreo, con cámaras de lujo— la vida de aquellos extranjeros, a los que se cree en posesión de la verdadera y definitiva felicidad, por no detenerse a pensar que todos los cruceros de placer tienen su puerto de término, que será, sin duda, aun para los más privilegiados, el del hastío, el de la melancolía, el de las preocupaciones, el de la desesperanza, el del dolor.

En el mejor hotel se ha organizado una fiesta de gala para obsequiar a los extranjeros, y los curiosos pueden ya verlos de cerca —ellos de frac, ellas con trajes de "soirée" un poco "sui géneris"— al abandonar el barco. Severidad y corrección inglesas. La expectación que despiertan no parece preocuparles.

Al regreso de la fiesta ya es otra cosa. El whiski, el champagne y los vinos generosos de España han alterado las fisonomías, soltado las lenguas y ablandado las rigideces. Las inglesitas ríen en un diapasón que en otro momento se consideraría desmesurado; los ingleses ríen y parlotean jocosamente.

Al pie de la escalerilla que da acceso al barco hay vendedores de panderetas y castañuelas.

Aquí está España, piensan los pasajeros. Adquieren las panderetas y castañuelas y, gozosos del descubrimiento, dan la espalda al barco y se vuelven a la ciudad para ir agitando por las calles aquellos símbolos del país extranjero.

Y, con las castañuelas y panderetas, se divierten con tanta alegría como los chicos con los juguetes que les trajeron los Reyes Magos.

Y la gente del pueblo los ve pasar con extrañeza porque no puede comprender que unos pasajeros de un crucero de placer puedan divertirse con tan poca cosa.

PABLO CISTUE DE CASTRO

VIAJES

Acompañado de su señora se encuentra en Zaragoza nuestro querido amigo don Pedro Serrano, corresponsal de LA VOZ DE ARAGON en Ejea de los Caballeros.

—Hemos tenido el gusto de saludar en nuestra Redacción al activo corresponsal de LA VOZ DE ARAGON en Boquiñeni, don Fermín Mateo.

—Han salido para San Sebastián don Leopoldo Lasala y don José Antonio Inestras, con sus distinguidas esposas, doña Mercedes y doña Lolita Nivela.

—Ha llegado de Hecho don Balbino Orensanz.

—Se encuentra pasando la temporada de verano en Soria la gentil señorita Pilarín Allué.

—Ha regresado de Veruela, donde pasó una temporada, la bellísima señorita Micaela María Peña.

—De San Sebastián ha regresado don Luis García Echenique, acompañado de su distinguida esposa y encantadora hija María Teresa.

—Ha regresado de San Sebastián don Enrique Ibáñez, secretario del Ayuntamiento.

—Ha salido para Lanuza (Huesca), acompañado de su familia, nuestro buen amigo D. José Cuenca.

—De San Sebastián regresó don Fausto Delgado, acompañado de su señora e hijos.

—Durante su estancia en ésta nos ha visitado en nuestra Administración don Casimiro Marco, estimado amigo y corresponsal de LA VOZ DE ARAGON en Pleitas.

—Ha marchado a Tabuenca don Nicolás Larroche.

—Ha regresado de Sallent de Gállego don Vicente García.

—Ha regresado de Boltaña don Dionisio Madroñero.

—De regreso de San Sebastián se encuentra en ésta la señorita Paula Unzué, maestra nacional de Ricla.

—Han salido para Arrigorriaga (Bilbao) don Ramón Ramón y familia.

—Ha salido para La Virgen de la Vega el doctor don José María Pamplona.

—Ha regresado de su excursión por París y otras capitales de Europa el competente funcionario de los ferrocarriles del Norte don Jorge Pasamán Mingote.

—De San Rafael, donde ha permanecido una temporada al lado de su bella esposa, doña Carmen Allué, y su monísimo hijo Luisito, don Remigio Fernández de Pablo.

—Procedentes de Alcañiz han regresado don Vicente Castillo y esposa.

—De la capital de Cataluña, después de permanecer unos días con sus familiares, han regresado doña Carmen Moliner y su hijo don José Jarias.

NATALICIO

Ha dado a luz felizmente un precioso niño la señora doña Paula Peña, esposa del competente empleado de la Confederación Hidrográfica del Ebro don Vicente Estella.

Expresamos a los venturosos padres y familia nuestra más sincera enhorabuena.

DOS ATROPELLOS

Dos hombres lesionados de consideración

EN EL PASO A NIVEL DE LAS DELICIAS

José Ruiz Coloma, natural de Borobia, de 29 años, con domicilio en la calle de San Antonio, núm. 63, fué arrollado ayer por una camioneta en el paso a nivel de las Delicias.

En el Hospital apreciaron a José erosiones en el tercio inferior y maleolo externo de la pierna izquierda y contusión en la región externa de la misma. Pronóstico reservado.

Dióse parte al Juzgado municipal.

EN LA CALLE DE BOGGIERO

A Mariano Bueno Gramar, de 75 años, con domicilio en la calle de San Ildefonso, 23, lo atropelló un automóvil en la calle de Boggiero, produciéndole contusiones de pronóstico reservado en la región lumbar. Recibió asistencia facultativa en el Hospital.

Cursóse la correspondiente denuncia.

POLITICA LOCAL

PARTIDO REPUBLICANO RADICAL. — DIA DE LERROUX EN CATALUÑA

El día 8 de septiembre próximo recibirá en Barcelona el homenaje de la España republicana el hombre que todo es abnegación y generosidad: don Alejandro Lerroux.

Acudid a Barcelona ese día para rendir a Lerroux, forjador de un ideal patriótico, el homenaje de un pueblo agradecido que vitoreará con entusiasmo a su salvador. El partido radical invita a cuantos correligionarios y simpatizantes deseen asistir a tan merecido homenaje, que no puede tener un carácter restringido de partido, sino de conciencia de todos: correligionarios, simpatizantes, espectadores imparciales de la obra de Lerroux, en contacto momentáneo para honrar a un hombre que ha sacrificado todo en beneficio de la patria.

Para cuantos informes deseen obtenerse, relacionados con este grandioso homenaje, dirigirse a la Secretaría del partido: Coso, 17, pral.—La Comisión.

INFORMACION MUNICIPAL

LA SALUD DE LOS NIÑOS DE LA COLONIA DE SANTA ELENA

Cuando el señor Delmás recibió ayer a los periodistas les participó que don Francisco Oliver le había dado cuenta de una carta de los médicos encargados de los niños de la colonia escolar de Santa Elena, en la que le manifiestan que todos ellos disfrutan de inmejorable salud. Como se trata de noticia que habrá de causar satisfacción a los familiares de los niños colonos, el señor Delmás rogó a las periodistas hiciesen pública la noticia.

DETENIDO POR INFRINGIR LAS ORDENES DE LA ALCALDIA

El comisario de Vigilancia dió cuenta a la Alcaldía de que el guardia de Seguridad Rogelio Yus había detenido a Leopoldo Salcedo Abarca por infringir las disposiciones del bando de la Alcaldía. El señor Delmás ordenó se le impusiera la multa correspondiente.

DONATIVO PARA LA CASA AMPARO

El concejal don Pascual Martín Sebastián entregó al señor Delmás las dietas que le correspondieron por la aprobación de las cuentas del Patronato Aznarez, para que la Alcaldía las destinase a la Casa Amparo.

EN UNA CAPEA

Herido por una vaquilla

EN EL BARRIO DE SANTA ISABEL

Pedro Regalado Pérez, de 32 años de edad, domiciliado en San Blas, número 100, fué corneado por una vaca cuando tomaba parte en una capea de Santa Isabel.

En el Hospital apreciaron a Pedro una herida contusa en la región escrotal, de pronóstico reservado.

Agrupación Artística Aragonesa

Esta entidad abre concurso para la adquisición de un piano, admitiéndose ofertas en la Secretaría de la misma, hasta las 24 del día 31 del actual.

Pueden ofrecerse pianos nuevos o seminuevos, justificando fecha de adquisición en este último caso y haciendo constar también la marca y características del mismo, precio y condiciones de pago.—La Directiva.

M.E.C.D. 2016

Colaboraciones.-Comentarios diversos

Una jornada del maharajah de Kapurtala

Mil quinientos soldados, quinientos gendarmes y cincuenta caballeros agregados a su persona constituyen el ejército de Kapurtala

Una vez...

Tranquilízate, lector; no es cuento de hadas. Esta, gracias a uno de esos milagros que no se producen más que una vez cada trescientos años, es la historia más verdadera, más increíble, más mirífica, más bella, más emocionante y la más maravillosa que existe.

•S. A. el maharajah de Kapurtala es, desde hace algunos días, nuestro huésped. Cada año tiene la costumbre, a partir del 15 de junio, de tener su "corte" en París, porque se trata de una "corte", como luego veréis.

Este gran señor poseía hace poco, en el bosque de Boloña, uno de estos albergues suntuosos construidos en el siglo XVIII para el placer de ciertas damas de espíritu, que recibían allí, en camaradería, a todo lo que el París de entonces contaba de notabilidades mudanas, literarias y políticas...

Entre las manos del maharajah de Kapurtala, esta "follie" quedó en las tradiciones de la atmósfera que hicieron del siglo el más encantador de todos sus adornos.

El "garden-party" del maharajah estaba inscrito en el calendario de fiestas de la Gran Semana como una de las más importantes.

Pero si Su Alteza ha abandonado su "follie" de la villa de París, dichosamente para nosotros, no ha olvidado el camino de la Villa Luz en esta época del año en que cada mujer, cada casa, cada árbol, cada flor, alcanzan, naturalmente y sin esfuerzo, su expresión más exquisita...

Introducido cerca del maharajah he tenido una pequeña desilusión. Esperaba verle aparecer bajo el atavío de un soberano de su país, centelleante de esmeraldas, salpicado de rubíes y perlas y en la frente el fabuloso turbante lleno de piedras preciosas.

No. Era igual que cualquier persona en parecidas circunstancias, vestido con un traje corriente.

Una mirada negra y viva, ligeramente endulzada por una sombra que le vela, si se puede llamar "sombra" a sus cejas grisáceas que le añaden no sé qué de majestuoso...

Todo en este gran señor respira abandono en una actitud digna de su rango y de su fortuna: la extrema simplicidad. Y es preciso acordarse de su origen para estar persuadido de que no es francés. El acento, el vocabulario y hasta la elegancia de la frase indican sutiles acuerdos con el espíritu de París, es decir, con "l'esprit" parisien.

Su Alteza, como todo el mundo sabe por los periódicos del mundo, ha sido uno de los primeros viajeros del "Normandie".

—Figúrese que mis amigos ingleses y franceses, cuando supieron mi deseo de hacer esta primera travesía, levantaron los brazos al cielo: "¡Qué imprudencia! No se puede saber... Un barco tan grande...!" Hasta hubo alguien que me dijo: "¡Cuidado, puede ser una catástrofe!"

El maharajah sonrió:

—¡Vea usted! No me ha ido mal. Al contrario, he podido ver la "octava maravilla del mundo". ¡Qué esplendor el de ese barco! ¡Qué lujo! ¡Y qué cocina!... Este primer viaje me traerá suerte, estoy seguro.

—¿Cómo organiza el maharajah el programa de sus jornadas, que a juzgar por los numerosos países en donde habita deben tener ordenanzas distintas?

—Tomemos, si queréis, las dos jornadas que interesan más: mi jornada en las Indias, en mis Estados, y mi jornada en París...

Sus Estados, grandes como muchos departamentos franceses, están situados al Noroeste de la India, cerca de los montes Himalaya. Los más grandes príncipes de la Tierra tienen evidentemente derecho a las montañas más altas.

A menudo, el maharajah se desplaza: visita a los otros maharajahs o al virrey, quien ofrece, dos veces por año, en Delhi, fiestas suntuosas.

—O bien recibo invitados de clase en mi gran palacio.

Yo sé que la palabra "grande" viene a menudo a mi pluma. ¿Qué otra palabra emplear ante la fotografía que me designa con el dedo el maharajah y que representa su mansión?

¿Es que sueño? Esta construcción de estilo esencialmente francés representa un poco menos de la mitad del castillo de Versalles.

—¿Cuándo lo habéis hecho construir?

—Hace cuarenta años.

No disimulo que algunas cuestiones y ciertas circunstancias pueden parecer ridículas. ¿No es en efecto de mal gusto cuando se está en medio de tantos esplendores querer meter la nariz en detalles privados?

Pero nadie como el maharajah de Kapurtala sabe, sonriendo, apaciguar los escrúpulos de toda clase. Un príncipe es también un hombre.

—¿A qué hora me levanto? A las siete.

—Supongo que a esa hora...

—No suponga nada. Se engañaría...

—No creo...

—Entonces, escuche.

—Bien. Iba a hablarle de un paseo a caballo hasta las ocho.

—¡Exacto!

—Es lo mismo que yo haría si tuviera la suerte de estar en su lugar.

—Muy bien..., cuando venga usted a Kapurtala haremos juntos este paseo.

A las ocho, al aire libre, en una de esas terrazas de que están llenas las páginas de Kipling, el maharajah toma su desayuno.

Reposo. El sol dora las frondas del parque. Nada nubla el horizonte. El cielo es azul como un zafiro y la montaña, a lo lejos, tiene reflejos de esmeralda.

—Desde las diez hasta el mediodía trabajo.

¡El trabajo! Su Alteza habla de él como de uno de sus juegos favoritos.

Cuando un diario nos habla de que el maharajah de Kapurtala viaja con todo su séquito, ¿cuántos secretarios nos imaginamos que tiene? ¿Cinco? ¿Diez? ¿Veinte? ¿Treinta?

—Es preciso arreglar los negocios interiores del palacio, luego los negocios de familia...

—¿Pero quién tiene el honor de velar por este cargo?

—Mi segundo hijo, el príncipe Amargit, quien tiene dos secretarios particulares y seis ayudas de campo.

(¿No es éste el instante de ser un poco indistreto?)

—¿Puedo preguntarle cuántos criados tiene?

—Doscientos.

¿Habéis leído bien? ¡Doscientos criados!

—Piense que es necesario entretener mil cosas: el parque, la casa, las caballerizas, los elefantes...

No es preciso pincharme mucho para que pregunte también el número de elefantes.

—¡Una centena!

De ahora en adelante sé que despreciaré los veinticinco desgraciados elefantes que se nos exhiben en la pista de Medrano.

—Y pasemos ahora a los negocios de Estado...

...Para los cuales el maharajah dispone de un primer ministro al cual ha adjuntado un Consejo de otros tres ministros.

—Sí... comprenda... tenemos Tribunales, un Tribunal Supremo...

...Y un pequeño ejército para la guardia del palacio y el mantenimiento del orden en sus tierras.

—En total dos mil personas, de las cuales son: mil quinientos soldados, quinientos gendarmes y cincuenta caballeros especialmente agregados a mi persona.

¿Y cuántos son los secretarios que viajan con el maharajah?

—Una docena.

—¡Doce! ¡Uno para cada hora de la jornada!

—Llevo también a mi jefe de cocina.

Henos aquí, ahora, abordando puntos de historia gastronómica y culinaria.

—La cocina india que se sirve en Francia no es ...¿cómo diría yo...? conformista. Las especias e ingredientes de que nos servimos en las Indias son de una clase muy particular...

Los gustos de la mesa son apreciables. Nada tiene de extraño que "los jefes de cocina" del maharajah se dividan en dos campos bien distintos.

—Los que han recibido sus cartas de patente en Francia y que dirigen en Kapurtala la preparación de los platos franceses y los que presiden la confección de los platos nacionales.

Hace cinco años se festejó el "jubileo" del maharajah de Kapurtala.

—Eramos en la mesa mil personas y Francis de Croisset me hizo el honor de estar entre mis invitados. Después de la comida, reposo hasta las tres, hora en la cual vuelvo a mi trabajo hasta las cinco.

La hora fresca y clara entre todas... Entonces es un garden-party o un match de tennis...

—Y dos veces por semana, la caza...

¿Quién no sueña, hablando de la India, con una caza de tigres o panteras?

—No hay tigres entre nosotros. Cuando quiero cazar un tigre tengo que ir a casa de mis amigos. Pero la caza de la pantera es apasionante...

Es preciso oir al maharajah contar la caza de la pantera. La cabrita que se ata al pie de un árbol; los elefantes sobre cuyas espaldas se alzan, al acecho de una rama elevada, los invitados, la bestia cruel que se precipita; finalmente el tiro que salva a tiempo al inofensivo "cebo" de una muerte atroz, al mismo tiempo que libra a los cazadores de su patética emoción.

Pero esta persecución anhelante a través de la selva peligrosa nos arrastra muy lejos de los límites de esta "interview".

—No bebo nunca en la mesa.

—¿Ni vino?

—¡Raramente! Si acaso un vaso de Borgoña o de Burdeos.

No olvidaré nunca el acento, si se puede decir "tónico", con que el maharajah pronuncia algunas palabras. Así...

—¡Tengo una costumbre a la cual no renunciaré nunca!

—¿Cuál?

—Me es preciso un vaso de "champagne" durante la cena. Sin este vaso mi jornada estaría privada de un minuto espiritual que la embellece y la prolonga... Este estado de gracia dura hasta la media noche, hora en la cual me acuesto. Ya sabe usted, el champagne es como una de esas bellas mujeres que lo son aún más con la complicidad de ciertos perfumes...

—¿Cuál es su mayor placer cuando vuelve a su casa?

Una larga y generosa sonrisa me acompaña hasta la puerta:

—Tengo muchos: montar a caballo, cazar la pantera, bailar...

El maharajah de Kapurtala tiene seguramente un placer suplementario, puesto que titubea aún...

—Pero, a la verdad, mi mayor placer es pensar en París...

Y yo añado:

—¡Como el mayor placer de París es pensar en vos!

JEAN PIERRE DORIAN

FRONTÓN ARAGONÉS

Jueves, 29 de agosto, a las diez y media de la noche, GRANDIOSOS PARTIDOS

Actualidad taurina

Juanita Cruz actuará con picadores, en Zaragoza, el próximo domingo

De paso para Madrid ha descansado unas horas en Zaragoza Juanita Cruz, la gentilísima señorita torera que consiguió hacer realidad las inquietudes que la empujaran a conquistar para el feminismo el arte de Cúchares.

Hemos tenido ocasión de charlar con ella breves momentos. Educación, sensatez, cultura... Juanita Cruz es una muchacha sencilla y modesta sin mogigaterías; distinguida sin afectación; cordial, simpática, que vive exclusivamente para su arte; para ese arte que ella creó y que ella sostiene... Cuando la conversación deriva hacia la nube de "imitadoras" que, con más o menos fortuna (con menos por lo general), tratan de seguir sus pasos, Juanita Cruz (discreción y cordura) nos dice:

—No he visto actuar a ninguna... excepto a la señorita que se lanzó al ruedo en mi anterior actuación en Zaragoza y que, según me dicen, se ha dedicado seriamente al toreo. Créame que para mí constituye una satisfacción (casi egoísta, porque significa el premio a mi ingrata lucha de los principios) saber que aumenta cada día el número de señoritas toreras.

—¿Ha dicho toreras?

—Y sin la ironía de su pregunta. Ya le digo que no he visto actuar a ninguna. Mal podré, pues, enjuiciarlas artísticamente. Aparte de que nuestra propia opinión no tiene valor alguno, porque es el público, en definitiva, quien puede y debe juzgarnos.

—A propósito de público, ¿qué opinión le merece el de Zaragoza?

—Yo lo considero como uno de los más inteligentes de España y de los más justos. Por eso pesa tanto su fallo en el ánimo de los artistas.

—Dicen que goza fama, entre los toreros, de extremada severidad...

—¿Y quién hace caso al amor propio herido? Creo que la tarde menos afortunada del año pasado la tuve yo en Zaragoza. No pude o no supe hacer cuanto quería... y, sin embargo, ya recordará cómo me aplaudieron cuando era de razón...

—Y cómo le gritaron al "zulú" aquel que no supo guardarle el debido respeto.

—Pues ya ve si es justo el público. Yo tengo con la afición aragonesa una deuda, y quiero saldarla el próximo domingo. ¡Cuánto daría por lograrlo; por tener una actuación como las de Madrid, Granada, Sevilla!...

—Etcétera, etcétera, porque sus triunfos son numerosos y no van a caber en el espacio destinado a la interviú.

—Perdóneme. Los artistas vivimos de eso: del recuerdo de los éxitos y del afán de seguirlos conquistando.

—¿Tanto le halagan las palmas?

—Más que nada. Por dinero no hubiera seguido esta profesión. A la modestia de mi vida bastaba mi sueldo de taquimecanógrafa.

—¡Pues si sobre la gloria viene el dinero!...

—Miel sobre hojuelas, ¿verdad? Ni de la una ni del otro puedo quejarme. ¡Si la suerte me acompañara el domingo!...

Juanita Cruz tiene la obsesión del día 1.º Quiere triunfar en Zaragoza como ha triunfado en todas las plazas de España. Y ya a punto de partir el coche que la lleva hacia Madrid vuelve a repetirnos, como una promesa:

—¡Si la suerte me acompaña!...

M.E.C.D. 2016

EL CONSEJO DE MINISTROS DE AYER

ESTUDIO DETENIDAMENTE LA POLITICA INTERNACIONAL ANTE EL PLEITO ITALO-ABSINIO

Se designó a los señores Madariaga y López Oliván para que asistan a la reunión de Ginebra.--No se autorizó la concesión de recreos solitada por San Sebastián.--El Gobierno, dispuesto a celebrar un Consejo en Barcelona.--Los gastos del vuelo de Pombo.--El orden público.--No se trató de gobernadores

EN LA PRESIDENCIA

MADRID. — El Consejo de ministros celebrado esta mañana en la Presidencia comenzó a las diez y media de la mañana y terminó a las dos de la tarde.

MANIFESTACIONES DEL SEÑOR LERROUX

A la salida, el señor Lerroux manifestó a los periodistas que el Consejo había sido muy laborioso por el número de los asuntos tratados, pero no por otra razón, pues todos los ministros habían estado de completo acuerdo. Anunció que mañana por la mañana, a las nueve, volverían a reunirse, pues habían quedado por despachar los ministros de Comunicaciones e Industria y Comercio.

REFERENCIA FACILITADA POR EL SEÑOR LUCIA

El señor Lucia dió su acostumbrada referencia verbal en los siguientes términos:

—A pesar de las muchas horas que hemos estado reunidos, como les habrá dicho el presidente del Consejo, no hemos podido terminar. Yo despacharé mañana, y también el ministro de Industria y Comercio, algunas cosas pendientes de otros Ministerios. Para ello nos reuniremos a las nueve de la mañana.

Ha comenzado el Consejo de hoy con la acostumbrada relación de asuntos propios de su departamento, unos y otros de carácter general del jefe del Gobierno. Y aquí tienen ustedes una nota que los especifica:

ASUNTOS TRATADOS DE LA PRESIDENCIA DEL CONSEJO

El jefe del Gobierno inició los trabajos del Consejo de ministros celebrado esta mañana dando cuenta de numerosos asuntos, entre los que se destacan y merecen mención los siguientes:

Petición de socorro formulada por numerosos pueblos que han sufrido estragos por temporales de granizo y lluvia.

Manifestaciones de la Asociación de agentes dedicados a los transportes ferroviarios.

Gestiones para la adquisición por el Estado de la Casa-Museo de Pérez Galdós, en Santander.

Invitación de la "Liga de las Cien Mil" para que España participe en un Congreso internacional de turismo que se ha de celebrar en Lyón, especialmente dedicado a la circulación por carreteras.

Petición de indulto de la pena de muerte para dos reos de delito común que formulan diputados socialistas por Granada.

Reclamación de productores interesados en la exportación e importación de garbanzos.

Petición de la Asociación Barcelonesa de Prensa Técnica y Profesional, invitada a un Congreso internacional.

La Asociación de Pintores y Escultores solicita una subvención para la Exposición que se propone celebrar en Madrid.

Comunicación al Gobierno sobre proyecto de una Exposición histórica de la Prensa hispanoamericana y filipina, que, por iniciativa de la Hemeroteca municipal, se intenta celebrar en Madrid el año próximo. Solicitud de oficialidad y subvención.

Telegrama solicitando la libertad de procesados que se hallan sometidos a la jurisdicción ordinaria y encarcelados desde los sucesos de octubre último.

Petición de la Constructora Naval de Sestao.

Comunicación del alcalde de San Sebastián sobre el funcionamiento de los llamados recreos en aquella ciudad.

Relación de reclamaciones denegadas de empleados que fueron en el Patronato Nacional de Turismo.

Acuerdos sobre incidencias relacionadas con el vuelo del aviador señor Pombo.

Asistencia al Congreso Internacional de la Fundición, que ha de celebrarse en Bruselas.

Idem al de Dermatología y Sifiliografía, de Budapest.

Idem a la XII reunión de la Sociedad Internacional para la música contemporánea, en Karsbad.

Expediente de refrigeración del palacio de la Presidencia.

Idem de nombramiento de diez radiotelegrafistas para la Junta Central de Aeropuertos.

Pago de suplidos en el pleito del Estado con don Alfonso de Borbón.

Conveniencia o no de celebrar el próximo Consejo de ministros en Barcelona.

Idem de anticipar la reunión de las Cortes para la reforma electoral.

Modificación del régimen de Sociedades anónimas que exploten negocios en nuestra zona de Marruecos.

Política internacional.

CONTINUO SU REFERENCIA EL SEÑOR LUCIA

Después de entregada la nota anterior, referente a asuntos de la Presidencia, el señor Lucia continuó su referencia del modo siguiente:

El Consejo, al despachar el ministro de Estado, ha conocido las informaciones que se reciben de nuestros representantes sobre el desarrollo de la política internacional, manteniendo la necesidad de apoyar, en cuantas ocasiones se presenten, la solución de las diferencias entre las naciones interesadas, y afirmar su fe inquebrantable en la eficacia de los procedimientos pacíficos de mediación y conciliación en los conflictos o diferencias internacionales.

Dió cuenta también el señor Rocha de las diversas negociaciones comerciales pendientes, singularmente con Rumanía, Suecia, Italia, Finlandia e Islandia.

Se designó a los señores Madariaga y López Oliván para representar a España en el Consejo de la Sociedad de Naciones, y como delegados titulares en el mismo organismo a los señores Madariaga Aguilar y López Oliván. Como suplentes de estos últimos nombróse a los señores Palacios, Sierra, Estelrich, Cantos y Casares.

EL GOBIERNO FELICITO AL SEÑOR PORTELA

El ministro de la Gobernación dió cuenta después de los lamentables atentados que ya conocen ustedes. El Gobierno felicitó al señor Portela por la eficacísima actuación de las fuerzas a sus órdenes que han conseguido la detención de los autores de todos estos crímenes.

EL SEÑOR ROYO VILLANOVA, SATISFECHO

Dió cuenta después el ministro de Marina de su viaje reciente a Málaga, con ocasión de la estancia en esta capital del jalifa, quien comunicó al señor Royo Villanova que se hallaba satisfechísimo del viaje y le rogó que trasmitise esta felicitación al Gobierno español.

Dijo también el señor Royo Villanova que se encontraba muy satisfecho del alto espíritu de las fuerzas de mar y tierra, cuyos desfiles ha podido presenciar, habiendo sido aplaudido el Ejército en las calles calurosamente.

SE DA UN PLAZO PARA QUE LAS SOCIEDADES ADJUDICATARIAS EFECTUEN CONTRATOS

Al ser planteado por el ministro de Agricultura el problema triguero en las derivaciones que va teniendo la ley de Autorizaciones se da el mes de septiembre como plazo para que las Sociedades adjudicatarias en el servicio del trigo efectúen los contratos firmados con el Estado.

AUTORIZACION AL MINISTRO DE LA GUERRA

También el ministro de la Guerra, refiriéndose a este asunto, solicitó su autorización para que el Ejército adquiera exclusivamente la harina procedente de la moltura de trigos dados en garantía de los préstamos otorgados por el Crédito Agrícola. Para el caso de que fuese preciso en la realización de esta operación el Gobierno autorizó al ministro de la Guerra para que se incaute de las fábricas de harina que estime conveniente.

Un periodista preguntó al señor Lucia si había tratado el Consejo de la fecha de reanudación de sesiones de Cortes, y el ministro de Comunicaciones dijo que se había iniciado el estudio, pero habiéndolo dejado para el Consejo de mañana, aun cuando el señor Lucia calcula que este asunto no se determinará concretamente hasta el Consejo de ministros que se ha de celebrar el día 5 del próximo mes de septiembre, bajo la presidencia del jefe del Estado.

Dijo por último el ministro de Comunicaciones que no se había hablado para nada en el Consejo de política nacional ni de combinación de gobernadores.

AGUAS AZOADAS
(Inhalaciones)
VIAS RESPIRATORIAS
Asma, Bronquitis, Catarros crónicos
Consulta de 11 a 12
Calle San Miguel, 12-Zaragoza
Pídanse folletos

LO QUE DIJO EL MINISTRO DE AGRICULTURA

El ministro de Agricultura manifestó que se habían aprobado siete u ocho asuntos de su departamento y que entre ellos figuraba la adjudicación de la retirada de trigos en Málaga a la entidad denominada Fomento del Interés Agrícola, S. A.

EL SEÑOR JIMENEZ FERNANDEZ ESTUVO EN LA PRESIDENCIA

El exministro de Agricultura y vicepresidente de las Cortes señor Jiménez Fernández, que estuvo en la Presidencia, manifestó que el objeto de su visita había sido ponerse de acuerdo con el Gobierno con motivo de la reunión de la Diputación permanente de Cortes, citada para esta tarde para examinar una petición del Gobierno.

A preguntas de un informador dijo el señor Jiménez Fernández que suponía que la reunión no podría celebrarse hoy por falta de número, pero que tendrá lugar mañana.

No quiso precisar el motivo de la convocatoria hasta tanto que lo conocieran los miembros de la Diputación permanente.

LA NOTA OFICIOSA

Fué facilitada a los informadores la siguiente nota oficiosa:

"Justicia. — Decreto modificando los artículos 10 y 11 del decreto orgánico de médicos forenses.

Idem dictando normas sobre la Inspección de Tribunales.

Idem regulando la actuación de la Sala sexta del Tribunal Supremo, en cumplimiento de la ley de 17 de julio último.

Combinación de magistrados.

Autorizaciones al párroco de Jumilla y a los ecónomos de Petrola (Albacete) y de Lominchar (Toledo) para enajenar dos fincas ruinosas y parte de la casa rectoral, para adquirir y reparar otras.

Propuestas de libertad condicional a 38 penados.

Hacienda.—Expediente de autorización a la Sociedad Anónima Forces Hidroelectriques d'Andorre, para emitir y negociar en España 30.000 obligaciones.

Otro autorizando la introducción en España de determinados valores extranjeros.

Guerra.—Decreto declarando que la ley de 29 de julio de 1933, que cedió al Ayuntamiento de Badajoz las murallas, fosos, glasis, castillo y torreones anejos sobre uno de cuyos baluartes está construída dicha plaza, no pueda referirse a ésta, porque le fué cedida en precario por guerra.

Idem aprobando el plan de reconstrucción o sustitución de los edificios militares que han sido destruídos en Asturias.

Libertad condicional a favor de los penados internados en distintas prisiones militares Nicolás Guerrero Angulo, Miguel Nieto Sánchez, José Antón Trujillo y Antonio Allent Laplana.

Varios expedientes de adquisición de material por un importe de pesetas 1.762.000 y otro de material de tracción mecánica, por 2.240.000.

Marina. — Decreto concediendo al coronel de Intendencia de la Armada en situación de retirado don Adolfo Bonnet el empleo de general de Intendencia honorario.

Otro disponiendo que el general de Intendencia de la Armada don Francisco Molina Salvan pase a la situación de reserva el 9 de septiembre próximo, por cumplir edad reglamentaria.

Trabajo. — Propuesta de la Junta de Paro concediendo dos millones de pesetas para investigaciones mineras.

Decreto dictando normas para la provisión de plazas de médicos de la Beneficencia provincial y de la Beneficencia particular.

Idem idem para la adquisición de substancias estupefacientes.

Decreto autorizando a los Ayuntamientos de las provincias donde exista paro involuntario para establecer una décima en la contribución territorial e industrial.

Idem aprobando la organización de la Lucha Antituberculosa.

Idem declarando la subsistencia de los actuales Jurados Mixtos de trabajo ferroviario que vienen funcionando a tenor de los artículos segundo y tercero del decreto de 22 de diciembre de 1932.

Idem disponiendo que los contratos individuales que se hayan otorgado con ocasión de los despidos que autoriza el decreto de noviembre de 1934 habrán de ajustarse a las condiciones de trabajo que se hallasen en vigor.

Decreto dictando normas para la colocación de los trabajadores extranjeros que residan en España o pretendan inmigrar en ella para ejercer sus actividades profesionales.

Agricultura. — Decreto perfeccionando la clasificación de zonas arroceras establecidas en el decreto de 22 de diciembre de 1934, así como estableciendo un régimen especial durante el período de recolección "Novellada" y determinando las funciones de la Federación Sindical de Agricultores Arroceros.

Idem de Presidencia aclarando unos preceptos y ampliando otros sobre la regulación del mercado de trigos.

Eximiendo a las entidades adjudicatarias de compra de trigo de determinadas obligaciones.

Idem disponiendo, con arreglo al párrafo segundo del artículo primero de la ley de primero de agosto de 1935, que los registradores de la Propiedad procedan a anular el inventario especial de fincas sujetas a la Reforma Agraria.

Idem modificando los párrafos segundo y tercero del artículo 20 del reglamento para la ejecución de la ley sobre ordenación jurídica de los baldíos de Alburquerque.

Fijando el mes de septiembre como plazo para que las Sociedades adjudicatarias del servicio de trigo ejecuten los contratos firmados con el Estado.

Instrucción Pública. — Decreto aprobando el decreto para construir en Arauzo y Milo (Burgos) un edificio de nueva planta para escuelas unitarias.

Idem en Vitigudino (Salamanca) y en Orcajo, medianero de la misma provincia.

Idem designando la capital de Méjico como la primera donde debe establecerse la delegación de la Junta del Instituto del Libro Español.

INGENIEROS DE CAMINOS HAY INTERNADO. ACADEMIA KRAHE
INGENIEROS INDUSTRIALES Plaza de la Lealtad, 2 ACADEMIA KRAHE
INGENIEROS AGRONOMOS MADRID ACADEMIA KRAHE

M.E.C.D. 2016

FINAL DEL CONSEJO.-OTRAS NOTICIAS

Idem ordenando figuren como vocales en la Junta de Protección al Madrid artístico los directores generales de Bellas Artes.

Idem dictando normas sobre las épocas en que han de celebrarse exámenes para peritos industriales acogidos al artículo 11 del reglamento de 11 de octubre de 1934.

Idem autorizando la celebración de un cursillo para ingreso en el Magisterio para cubrir dos mil plazas anunciadas con anterioridad a la ley de Restricciones y concurso de oposiciones a escuelas en poblaciones de 15.000 habitantes.

Varios decretos de personal.

Obras Públicas. — Decreto aprobando, con carácter urgente, el proyecto de construcción de cuadras en el nuevo Hipódromo de Madrid.

Idem en iguales condiciones para el edificio de oficinas de canales del Lozoya.

Idem para un paso a nivel en la carretera de Las Rozas a El Escorial.

Idem fijando normas y atribuciones para el funcionamiento del Centro de Estudios Hidrográficos.

Idem sobre concesión de saneamiento de terrenos pantanosos en Cabanes (Castellón).

Idem aprobando el reglamento de la Confederación Hidrográfica del Ebro.

Ampliación al Consejo

EL JUEGO EN SAN SEBASTIAN

MADRID. — En el Consejo de ministros celebrado esta mañana, el jefe del Gobierno comenzó la labor dando cuenta de los asuntos planteados que, desde el último Consejo, habían llegado a él. Seguidamente se pasó al despacho ordinario, en el que había asuntos de interés.

Se planteó la petición hecha por el Ayuntamiento de San Sebastián acerca del funcionamiento de los recreos en aquella ciudad. El Consejo estuvo de acuerdo en que no procedía la autorización de tales recreos. Ninguno de los ministros hizo indicación alguna en sentido contrario y por unanimidad se adoptó el acuerdo denegatorio. En cambio se acordó dar toda clase de compensaciones a la ciudad donostiarra, y entre ellas figura una subvención que había solicitada para premios en las carreras de caballos que en la actualidad se celebran en el hipódromo de Lasarte. Según nuestras noticias esta cifra se eleva a 25.000 pesetas, y después se irán dando otras compensaciones, pero, desde luego, se estimó que era absolutamente imposible la concesión de los recreos solicitados.

PETICION DE INDULTO DE DOS PENAS DE MUERTE

También se examinó la petición de indulto de la pena de muerte para dos reos de delito común, petición que había sido solicitada por los diputados socialistas de Granada. El Consejo estimó que como este asunto está pendiente de la sentencia definitiva, no podía tratarse de él sin saber cuál había de ser la resolución que recayera, y por lo tanto, queda pendiente para ser tratado en otro Consejo cuando se conozca la sentencia definitiva.

LA CELEBRACION DE UN CONGRESO INTERNACIONAL Y DE UNA EXPOSICION DE PRENSA

Igualmente se trató de la petición hecha por la Asociación Barcelonesa de Prensa Técnica y Profesional, que había sido invitada a un Congreso internacional. Dado el carácter de este Congreso y teniendo en cuenta que la representación no era oficial, se entendió que podía establecer precedente el hecho de que se accediera a la concesión de esta petición, y en vista de ello se informó en sentido negativo. En cambio fué acogida favorablemente la comunicación que se eleva al Gobierno sobre el proyecto de una Exposición Histórica de la Prensa Hispano-Americana y Filipina que por iniciativa de la Hemeroteca municipal se intenta en Madrid el año próximo. Se acogió favorablemente este asunto por la importancia que tiene, y aunque no se conocía exactamente el proyecto para la celebración de la misma, el Consejo, reconociendo el interés que podía tener, se mostró en principio dispuesto a dar las facilidades necesarias para su aceleración.

EL VUELO DE POMBO A MEJICO

Otro asunto que fué tratado en el Consejo fué el de varios incidentes que se relacionan con el vuelo por América que está realizando el aviador Pombo en su recorrido hacia Méjico. Se trata de ordenar los gastos que el citado vuelo origina.

FACILIDADES PARA QUE SE CELEBRE UN CONSEJO EN BARCELONA

Se trató también de la petición formulada desde Barcelona para que, con motivo del "Día de Lerroux", tuviera lugar en aquella capital un Consejo de ministros. El Gobierno se mostró favorablemente dispuesto a que se verifique esta reunión ministerial en Barcelona, y dejó a la iniciativa del jefe del Gobierno fijar la contestación que ha de darse. Desde luego, en caso de celebrarse el Consejo en Barcelona, será el día 6 ó el 7, y algunos ministros hicieron la indicación de que desearían que solamente hubiera que permanecer en aquella capital un día, teniendo en cuenta el gran trabajo que sobre ellos pesa. Ha quedado, por tanto, encargado el señor Lerroux de contestar a los ministros y por parte de todos se dieron toda clase de facilidades para que se pueda celebrar el Consejo en Barcelona.

LOS OBREROS ESPAÑOLES EN EL EXTRANJERO

Se trató también en el Consejo de las dificultades por que atraviesan los obreros españoles que residen en otros países, y teniendo en cuenta las ideas nacionalistas que en ciertos países predominan, se da el caso de que se va reduciendo cada vez más el número de trabajadores españoles que pueden permanecer en dichos países.

En vista de ello el Gobierno trató con todo detenimiento este asunto y estimó que debe establecerse un sistema de reciprocidad con los obreros de países que tengan establecidas estas limitaciones o prohiciones para los obreros españoles. El ministro de Trabajo y el de Estado quedaron encargados de redactar las oportunas disposiciones para ello.

LA ENTRADA DE VALORES EXTRANJEROS

Entre las cuestiones que sometió a la aprobación del Consejo el ministro de Hacienda figura un expediente autorizando la introducción en España de determinados valores extranjeros.

Este expediente es simplemente la autorización para la entrada de un título cuyo valor no excede de 25.000 pesetas.

LA CUESTION INTERNACIONAL

Después pasó el Consejo a tratar de la cuestión internacional. El ministro de Estado dió cuenta detallada de cuantos informes ha recibido de los representantes de España en el extranjero. Fué examinado detenidamente cuanto al conflicto italoetíope se refiere y cuantos trabajos se están realizando en los diversos países para llegar a una solución armónica. Se acordó el nombramiento de los señores Madariaga y López Oliván para representar a España en el Consejo que se celebra en la Sociedad de Naciones, acordándose también que dichos delegados comuniquen al Gobierno las primeras impresiones que tengan de cuanto allí ocurra con objeto de que el día 5 pueda comunicárseles las instrucciones que han de tener en cuenta para su actuación en aquel organismo. Desde luego, una vez más el Gobierno se muestra favorable a intervenir en cuantas soluciones pacíficas puedan buscarse para resolver las diferencias surgidas entre algunos países.

LA APERTURA DE LAS CORTES

La conveniencia o no de anticipar la apertura de Cortes es otro de los asuntos de que se ocupó el Consejo celebrado hoy. Se expusieron diversos criterios y algunos ministros, el de Hacienda entre ellos, manifestaron que, aunque les convendría que la apertura de Cortes fuera lo más tarde posible, se allanarían a la fecha que se fije. Especialmente el señor Chapaprieta dijo que a pesar del trabajo que ha de realizar él no sería obstáculo para fijar cualquier fecha que se estimara conveniente para la apertura de Cortes. El presidente del Consejo quedó en cambiar impresiones con el presidente de la República para decidir la fecha para reanudar las tareas parlamentarias y ello se decidirá en el Consejo que se celebrará bajo la presidencia del jefe del Estado.

Nuestras noticias son de que el criterio predominante es que las Cortes no se abran hasta el primero de octubre.

EL ORDEN PUBLICO

El orden público en España fué otro tema que con todo interés trataron los ministros. El señor Portela Valladares hizo una exposición detallada de cuantos sucesos han ocurrido en los últimos días y de la brillante actuación de las fuerzas de Vigilancia y Seguridad en la detención de los autores de dichos hechos. El número de ellos y la gravedad de los mismos ha hecho meditar al Consejo sobre la aplicación de enérgicas medidas que puedan servir de ejemplo para evitar la continuación de atentados de esta índole contra el orden social. Por lo tanto, nuestra impresión es que el Gobierno se propone que se cumplan las sanciones que impongan los Tribunales porque lo considera necesario para evitar que puedan repetirse estos hechos.

NO SE TRATO DE LA COMBINACION DE GOBERNADORES

MADRID.—Poco antes de las seis de la tarde llegó a la Presidencia el jefe del Gobierno, a quien los periodistas le preguntaron si en el Consejo de esta mañana se había tratado de combinación de gobernadores.

El señor Lerroux contestó que esto eran cosas que echaban a rodar los aspirantes a gobernadores, pero que unos y otros partidos tenían por delante problemas más importantes que éste. Añadió que, por lo tanto, tampoco se tratará mañana de este asunto.

Como los periodistas le dijesen que de las ampliaciones del Consejo se deducía que hasta primero de octubre no reanudarán su labor las Cortes, contestó afirmativamente.

Se le preguntó cuándo despacharía con el jefe del Estado y dijo que como mañana hay también Consejo de ministros, para no molestar al presidente de la República dos veces, mañana mismo le pedirá hora para acudir a La Granja, por la tarde.

Anunció, por último, que estará en la Presidencia hasta las ocho de la noche trabajando.

Después de un atraco

Se sabe cómo se preparó y ejecutó el asalto de que fué víctima un industrial madrileño

LOS AGENTES Y GUARDIAS QUE CAPTURARON A UNOS ATRACADORES SERAN RECOMPENSADOS

MADRID.—El subdirector general de Seguridad, al recibir esta mañana a los periodistas, les manifestó que los funcionarios de Vigilancia y Asalto que intervinieron en la captura de los autores del atraco cometido anoche serán gratificados personalmente por el ministro de la Gobernación.

Según ha manifestado el señor Portela Valladares al señor Fernández Matos, existe la impresión de que también se concederán recompensas a los agentes don Andrés Comendador, don Pedro Aurioles, don León Antón, don Julián Baños, don Manuel Calvo, don Valeriano Flores, don Antonio Gamo y don Angel Lázaro, que intervinieron en el servicio que dió por resultado la captura de los autores del atentado contra los jefes de la Compañía de Tranvías señores Gutiérrez de Luis y de Pablo.

DEL ATRACO DE QUE FUE VICTIMA UN INDUSTRIAL AL SALIR DEL METRO

MADRID. — Se conocen nuevos detalles sobre la gestación y ejecución del atraco de que fué víctima anoche, a la salida del Metro, el industrial don Vicente Torado, propietario de un comercio de tejidos establecido en la Avenida de la República, número 6 (Puente de Vallecas).

Parece que el hecho fué planeado por Eugenio Tejedor Martín, quien para ello se reunió distintas veces con los dos pistoleros en el "Bar Vinagre", del Puente de Vallecas. Los autores del atraco, el sábado y el lunes último siguieron al industrial señor Torado desde el establecimiento hasta su domicilio de la calle de Claudio Coello.

Se ha confirmado que los pistoleros no zancadillearon al señor Torado al salir éste del Metro, sino que se abalanzaron sobre él y le dieron varios golpes en la cabeza con las culatas de sus pistolas mientras de uno de ellos, Julio Fernández, le encañonaba con un revólver antiguo. Se ha comprobado que Eugenio Tejedor fué el que se apoderó del saquito con el dinero, que fué después recuperado por los guardias de Asalto que persiguieron a los atracadores. Cometido el atraco, los autores se dispersaron rápidamente. Uno de ellos tomó un tranvía que pasaba en aquellos momentos por la calle de Alcalá.

COMO FUE DETENIDO JULIO FERNANDEZ

La detención de Julio Fernández fué practicada esta madrugada, a las cuatro, en su propio domicilio. En ella intervinieron el comisario jefe de la primera brigada, don Antonio Lino; el comisario señor Cano y los agentes señores García Ortiz, Lasheras y Rojo.

Practicado un registro en el domicilio de Fernández se encontró el revólver que utilizó para cometer el atraco, que había ocultado en un saliente de una ventana. La Policía se incautó también de un trozo de la camisa de Eugenio Tejedor, en cuya pechera figuran las insignias del partido comunista; una estrella roja, sobre la que aparecen bordados en blanco la hoz y el martillo. Este emblema está cubierto con un trozo de tela rectangular con objeto de que la insignia permaneciera oculta.

Según los antecedentes que obran en la Dirección General de Seguridad, León García Palacios es de filiación comunista y fué detenido en su domicilio en diciembre de 1933, por su actuación revolucionaria. Se le ocuparon entonces una bandera roja, una cédula personal a distinto nombre y dos brazaletes con las insignias del partido. Declaró que estos efectos se los había entregado Eugenio Tejedor.

También Julio Fernández está fichado en las oficinas policíacas, pues se ordenó su detención al sospechar las autoridades, en mayo último, que hubiera tomado parte en el incendio de Acción Popular del paseo de Extremadura. Se le buscó entonces reiteradamente, pero no pudo detenérsele porque desapareció de su domicilio.

Eugenio Tejedor, al que se considera como organizador del atraco, es también comunista de acción. Varias veces ha sido detenido por fijar pasquines y el 21 de abril de 1934 lo fué también por disparar contra una camioneta en la que viajaban afiliados a Acción Popular.

ESTADO DEL CHOFER PLAZA

MADRID.—El chofer Agustín Manuel Plaza, que se encuentra hospitalizado en el Equipo Quirúrgico, parece que ha mejorado dentro de la gravedad en que se halla.

CINEMA GOYA
y su espléndida TERRAZA
Exito grandioso
Andrajos de la opulencia
Magnífico superfilm, cuyo tema de gran dramatismo nos revela la existencia de esos seres derrochadores para quienes el dinero no tiene valor, por LIONEL HATWILL y BETTY FURNES; y
Una mujer como ninguna
Deliciosa comedia musical, por LIANE HAID
Butaca, 1 peseta

FRONTON CINEMA
Dos películas sensacionales
LA ISLA DEL TESORO
por WALLACE BEERY y JACKIE COOPER, y
EL MISTERIOSO SR. X
Magnífico superfilm policíaco, por el simpático ROBERT MONTGOMERY
Habladas en español

LA "GACETA"

El reclutamiento de tropas de la Guardia civil

OTRAS DISPOSICIONES

MADRID. — La "Gaceta" publica, entre otras, las siguientes disposiciones:

Hacienda. — Orden declarando aptos para el ascenso a varios jefes y oficiales de Carabineros.

Gobernación. — Orden disponiendo que el brigada de Infantería del Instituto de la Guardia civil en situación de disponible forzoso, don Francisco Lorente Tortosa pase destinado a la Comandancia de Málaga.

Otra circular aprobando las instrucciones con las reglas que regularán en lo sucesivo el reclutamiento de tropas de la Guardia civil.

Instrucción Pública. — Orden aceptando las excusas presentadas por doña Africa Fernanda Campos, presidenta efectiva y suplente del Tribunal designado para juzgar los ejercicios de oposición convocados por orden de fecha 13 de junio último para proveer dos plazas de profesoras especiales de Corte y Confección de prendas de las escuelas de adultas de Barcelona y Santiago, respectivamente, y designando para sustituirlas a doña Dolores

M.E.C.D. 2016

DE MADRID Y PROVINCIAS

Nogués Sarda y a doña María Velao Oñate.

Orden disponiendo no se permita la lectura ni la enseñanza de los libros "Lecturas históricas", de Albert Thomas, y "Una Historia del mundo", de Hyller.

La parte dispositiva de esta orden dice as:

"Vista la instancia presentada por don Enrique González Villanueva y el inform del Consejo de Cultura fecha 21 de junio de 1935, hasta tanto que el mencionado Consejo no cumpla con la base séptima de la orden de 28 de mayo de 1932, se faculta a los señores maestros para elegir los libros de estudio y lectura que prefieran entre los que ya están declarados de utilidad pública.

Y comprobado que los libros "Lecturas históricas", de Albert Thomas, y "Una historia del mundo", de Hyller, traducidos al castellano, están en contraposición con el espíritu de imparcialidad y abstención política que informa el criterio del Estado español,

Este Ministerio ha dispuesto, etcétera, etc...

AL EVITAR UN CHOQUE

Salió despedido del sidecar

Y CHOCO CONTRA UNA COLUMNA. GRAVEMENTE HERIDO

VALENCIA. — Esta madrugada marchaba por la calle de las Comedias, en dirección a la de la Paz, la motocicleta 2.013, de Valencia, en la que realiza prácticas el aspirante a agente de Circulación por carreteras Antonio Pérez Pérez, que llevaba en el sidecar a Salvador Roselló, de treinta y siete años.

Al entrar en la calle de la Paz, y para evitar el choque con un tranvía, el motorista hizo una rápida maniobra, a consecuencia de la cual salió despedido del sidecar Salvador Roselló, que fué a chocar con una columna de la línea del tranvía.

Resultó herido el conductor. Fueron trasladados ambos a la Casa de Socorro de Colón, apreciándose a Salvador heridas gravísimas en la cabeza, temiéndose un fatal desenlace.

El conductor, que ha sido detenido, sufre heridas de carácter menos grave.

GUIPUZCOA

Volcó un camión que conducía papel

TODOS SUS OCUPANTES GRAVEMENTE HERIDOS

SAN SEBASTIAN. — Comunican de Zumárraga que un camión de Bilbao cargado con papel y conducido por su propietario Teodoro Aurrecoechea, de 28 años, en el punto denominado Descarga, término municipal de Villarreal, sufrió un vuelco aparatoso por no responder los frenos, y salieron despedidos del vehículo Manuel Garay, de 27 años, de Erandio; Eulogio Arzuaga, de 25; Emilio Aldazábal, de 29, y Santiago Goyenechea, de 35, los tres de Plasencia, y Teodoro Aurrecoechea, de Erandio, todos los cuales resultaron gravísimamente heridos en la cabeza y en diferentes partes del cuerpo.

SUFRE LA FRACTURA DEL CRANEO

SAN SEBASTIAN. — Comunican de Vidania que en el caserío Arrechea fué alcanzado por la correa de una máquina trilladora el muchacho Antonio Eguiguren, produciéndole la fractura del cráneo.

FUERTE TEMPORAL EN EL MAR

SAN SEBASTIAN. — En el mar reina fuerte temporal que obliga a los barcos pesqueros a refugiarse en los puertos. De Pasajes han llegado varios barcos, de arribada forzosa.

No hay noticias de que hayan ocurrido desgracias.

Contra Largo Caballero

El letrado señor Jiménez Asúa pide el sobreseimiento del sumario

EN LUGAR DE REDACTAR CONCLUSIONES PROVISIONALES

MADRID. — En el sumario seguido al señor Largo Caballero, el fiscal, en sus conclusiones provisionales considera de delito de rebelión militar la actuación de aquél en los sucesos de octubre último.

Don Luis Jiménez de Asúa, defensor del exministro socialista, en vez de redactar conclusiones provisionales, planteó un incidente de previo y especial pronunciamiento para solicitar el sobreseimiento del sumario. En la solicitud se decía que las conclusiones presentadas por el representante del ministerio público dibujaban responsabilidades del señor Largo Caballero ya amnistiadas.

EL FISCAL PIDE SEA DESESTIMADA LA EXCEPCION SOLICITADA

Al escrito del señor Jiménez de Asúa, para que, en definitiva, decida la Sala de vacaciones del Supremo, ha opuesto el siguiente la Fiscalía:

"El fiscal dice: Que es a todas luces improcedente la excepción propuesta. En efecto: la simple lectura del escrito de conclusiones provisionales evidencia que no son los discursos y conferencias del señor Largo Caballero que se citan los que originaron la incoación del sumario ni son objeto de la acusación fiscal. No. Aquél versó y ésta se refiere únicamente a la intervención activa que el procesado tuvo, en la forma y términos que en la calificación se detallan, en el movimiento de insurrección armada contra el Gobierno legítimo, ocurrido en octubre de 1934, siquiera por esta Fiscalía se apuntará, y así claramente lo expresa, que tal participación respondía a las aspiraciones y deseos que a dicho señor animaban, y reflejó reiteradamente en los discursos y conferencias de propaganda política que se mencionan.

No es, pues, de ningún delito cometido con motivo de propaganda oral o escrita por lo que se persigue y de lo que se acusa ahora al señor Largo Caballero, ni en tales actos se funda, como erróneamente consigna su representación, la calificación de este ministerio, y, por tanto, alegar la excepción invocada en causa instruída exclusivamente por hechos ejecutados con posterioridad a la publicación de la ley de Amnistía es de manifiesta improcedencia jurídica.

Esto sentado, a nada conduce proponer, y menos practicar, prueba alguna en apoyo de este artículo de previo pronunciamiento.

La admisión de la prueba documental alegada, no refiriéndose concretamente al delito que se persigue, sólo conduciría a dilatar inútilmente, con daño para la administración de justicia y celeridad del procedimiento, la causa en curso, pues, aun dando como cierto y evidente el extremo cuya comprobación se pretende, ello resulta innecesario para el fallo del artículo y, en su virtud, deben ser denegadas, de acuerdo con lo prevenido en el apartado primero del artículo 670 de la ley adjetiva criminal, la reclamación y compulsa propuesta de los documentos señalados.

En cuanto a la testifical solicitada es absolutamente inadmisible, por terminante prohibición del párrafo segundo del artículo 672 de la propia ley.

En méritos de lo expuesto el fiscal suplica a la Sala se sirva denegar la prueba propuesta y, en su día, dictar auto desestimando la excepción planteada."

TEATRO CIRCO

HOY Y TODOS LOS DIAS
¡¡EXITO!! ¡¡EXITO!!
de la valiente película cultural que enseña lo que jamás nos han querido mostrar

Los que nacen

que es útil por todos los conceptos, a pesar de su crudo realismo, por ser

UN HIMNO A LA MATERNIDAD

Por orden de la Autoridad está rigurosamente prohibida la entrada a menores de 18 años. Toda señora debe ir acompañada de un caballero.

EN MALAGA

El jalifa regresa a Marruecos

GRATITUD DE S. A. I. A LAS AUTORIDADES Y AL PUEBLO MALAGUEÑO

MALAGA. — El jalifa salió a las nueve de la mañana de Ronda y llegó a Málaga a las once y media.

S. A. se trasladó al "Sánchez Barcaiztegui", en donde iba a dar una comida en honor de los autoridades malagueñas, pero hubo de suspenderse por haberse recibido un cablegrama del alto comisario, según el cual el jalifa debía encontrarse en Ceuta a las cinco de la tarde.

Las autoridades despidieron a S. A. a bordo. El alcalde le entregó un álbum de fotografías de los actos celebrados durante su estancia en Málaga. El jalifa reiteró una vez más su gratitud a las autoridades y al pueblo malagueño, contestándole el gobernador y el alcalde.

"MISS EUROPA"

"Miss Europa" estuvo también a bordo del "Sánchez Barcaiztegui" para despedirse del jalifa y moros notables que le acompañaban. Después la señorita Alicia Navarro se trasladó al Ayuntamiento, donde tuvo lugar una recepción en su honor, en el salón de fiestas, y se sirvió un lunch. "Miss Europa" pronunció un cariñoso brindis de gratitud, siendo contestado por el alcalde, señor González Anaya. Al salir fué ovacionada por los empleados.

"Miss Europa" tomará parte esta tarde en un festival que se celebrará en la Hípica Malagueña.

Irá a caballo, para lo cual le dió ayer unas lecciones de equitación el rejoneador Cañero.

EL CAMBIO INTERNACIONAL

Cotización de moneda

MADRID. — En el Centro Oficial de Contratación de Moneda han facilitado las siguientes cotizaciones:

Francos, 48,40.
Libras, 36,35.
Dólares, 7,31.
Belgas, 123,75.
Suizos, 2,39.
Liras, 60,10.
Marcos, 2,95.
Escudos, 0,33.

La Diputación permanente de las Cortes

No pudo celebrar sesión ayer tarde por no asistir el número suficiente de diputados

EN EL CONGRESO

MADRID. — Para las cuatro de al tarde se había convocado a los vocales de la Diputación permanente de las Cortes con objeto de celebrar la reunión anunciada. A dicha hora se presentaron en el Congreso los diputados de la Ceda señores Moutas y Carrascal, los de la minoría radical señores Iglesias, Guerra del Río y Cantos y el de la minoría progresista don Cirilo del Río. Se recibieron telegramas de los demás representantes de la Ceda en la Diputación permanente, haciendo llegar los motivos por los cuales no habían podido estar a tiempo a esta reunión, anunciando que estarían presentes mañana para celebrarla en segunda convocatoria.

LO QUE DIJO EL SEÑOR JIMENEZ FERNANDEZ

El señor Jiménez Fernández, vicepresidente de la Cámara, que había de presidir la reunión, manifestó a los periodistas que como el número de diputados había sido insuficiente no se había podido tratar del asunto motivo de la reunión. Los periodistas le preguntaron cuál era éste y contestó que la prórroga del estado de guerra en Barcelona.

Los periodistas preguntaron al señor Jiménez Fernández si podía conocerse la opinión de los representantes de las minorías gubernamentales acerca de este asunto y dijo que estaban conformes con que se prorrogue, no sólo los miembros de los grupos políticos pertenecientes al bloque gubernamental, sino también el representante de un grupo de oposición.

Anunció el señor Jiménez Fernández que se había recibido un telegrama del señor Santaló diciendo que no había podido asistir a la reunión de hoy porque había perdido el avión y haciendo constar su más enérgica protesta ante el hecho de que pueda ser prorrogado el estado de guerra en Barcelona. El señor Jiménez Fernández nos dijo que se había contestado a dicho telegrama comunicándole que, por no haberse podido celebrar la reunión en primera convocatoria, podría asistir mañana para tratar de este asunto.

Se preguntó también al señor Jiménez Fernández cuándo terminaba la prórroga anterior del estado de guerra en Barcelona, y contestó que suponía que mañana.

MANIFESTACIONES DEL SEÑOR IGLESIAS

También tuvimos ocasión de hablar con el jefe de la minoría radical, don Emiliano Iglesias, quien nos confirmó las manifestaciones hechas por el señor Jiménez Fernández, y dijo que estaban de acuerdo todos los miembros de las minorías gubernamentales en que se prorrogase el estado de guerra.

—Es una necesidad de gobierno —dijo— porque es absolutamente preciso mantener la tranquilidad y evitar las maniobras que están fraguando los que no están conformes con la situación actual.

HOY SE REUNIRA LA DIPUTACION PERMANENTE DE LAS CORTES

Mañana, a las cinco de la tarde, se reunirá en segunda convocatoria la Diputación permanente de las Cortes para tratar de la prórroga del estado de guerra en Barcelona, que será aprobada.

Sevilla

Por no reunir las debidas condiciones de salubridad será clausurada una colonia escolar

HERIDO EN RIÑA

SEVILLA.—Esta mañana ha ingresado en el Hospital Central el vecino de Santa Olalla José Ríos Mendoza, de 39 años, para ser asistido de una extensa y grave herida en el cuello, que dijo se la había causado un vecino de aquella localidad, en riña, por cuestiones de juego.

ATROPELLADA POR UN TRANVIA

SEVILLA.—En la Casa de Socorro del Prado fué asistida una joven de quince años llamada Carmen Bernal Rodríguez, que vive en la bariada de La Corta, de diversas heridas en la cabeza, cadera derecha y región glútea, que le causó un tranvía al atropellarla.

EN EL GOBIERNO CIVIL

SEVILLA.—En el Gobierno civil no hubo apenas noticias para los periodistas. El gobernador accidental despachó con el comisario y comandante de Seguridad y recibió la visita de los alcaldes de La Algaba, Valencina y Bollullos de la Meditación.

LOS CARTELES PARA LAS FIESTAS

SEVILLA. — Hoy se han hecho públicas las bases para el concurso de carteles que organiza el Ayuntamiento para anunciar las fiestas primaverales. Son idénticas a las del año pasado y se tiene el propósito de utilizar varias obras para obtener las reproducciones fotográficas en la propaganda turística.

SERA CLAUSURADA UNA COLONIA ESCOLAR

SEVILLA. — En relación con su visita a la colonia escolar de Jabugo dijo el gobernador a los periodistas que después de una detenida inspección se había acordado, conforme a los dictámenes de los técnicos, proceder a la clausura del establecimiento hasta que se le dote de los elementos de higiene y salubridad indispensables.

Dijo también el alcalde que esta mañana, en unión de varios tenientes de alcalde, concejales, arquitectos y del delegado del Patronato Nacional del Turismo, había visitado el Museo Arqueológico Municipal, instalado en Torre de Don Fadrique, donde fueron trasladados todos los hierros y verjas de la antigua Cárcel Real, donde estuvo preso el Príncipe de los Ingenios.

Tan pronto como sean trasladados al Museo citado todos los hierros artísticos que existen en la vieja Cárcel del Pópulo, ésta permanecerá abierta al público todos los días, de once a una de la mañana, con objeto de que los que quieran concursar para su derribo puedan hacerlo con todo detenimiento y conocimiento de causa.

Lea usted siempre "La Voz de Aragón"

M.E.C.D. 2016

MAS INFORMACION NACIONAL

El Consejo Superior Bancario

Acordó rebajar el tipo de interés en las cuentas corrientes y en las imposiciones en las Cajas de Ahorro

REUNION EN LA SALA DE CONSEJOS DEL BANCO GUIPUZCOANO

SAN SEBASTIAN. — En la Sala de Consejos del Banco Guipuzcoano se reunió, a las once y media de la mañana, el Consejo Superior Bancario, bajo la presidencia de don José Valero Hervás.

Asistieron: don Pedro Pan, gobernador primero del Banco de España; don Pablo Garnica, don José Manuel Figueras, don Ramón Alvarez Valdés, don José Rodríguez y González, don Juan Manuel Urquijo, don Ignacio Villalonga, don Ignacio Soler, don Alberto Carrión, don Antonio Zaña, don Víctor Artola, director del Banco Guipuzcoano, y el secretario general del Consejo Superior Bancario, don Roberto Sánchez.

El Consejo se prolongó hasta la una de la tarde.

MANIFESTACIONES DEL SEÑOR VALERO HERVAS

Terminada la reunión el presidente, señor Valero Hervás, recibió a los periodistas, a quienes manifestó que el Consejo Superior Bancario, teniendo en cuenta el interés del Gobierno y la conveniencia pública, se ocupó de la baja del tipo de interés tanto en las cuentas corrientes de la Banca privada como en todas las imposiciones en las Cajas de Ahorro, acordando fijar aquel interés en la forma siguiente: Para las cuentas corrientes, el uno y cuarto por ciento; para las imposiciones en las Cajas de Ahorro, el dos y medio por ciento; para las imposiciones a seis meses, el tres por ciento, y para las imposiciones a doce meses, el tres y medio.

Se trató de la fecha en que han de comenzar a regir los tipos de interés y el Consejo, deseoso siempre de agradar al Gobierno y de secundar su interesante política de abaratamiento del dinero, acordó que comiencen a regir en la fecha más próxima posible, aunque sin señalar el día.

Se discutieron otros asuntos de interés secundario, de los que no se estimó necesario dar una relación especial.

Se acordó que la próxima reunión del Consejo se verifique en Madrid a fines de septiembre próximo y probablemente la correspondiente a octubre se celebrará en Barcelona.

El señor Valero Hervás añadió que el señor Pan había tenido la bondad de acudir desde Galicia, donde veranea, para cooperar a dar mayor importancia a esta reunión como vicepresidente primero del Consejo Superior Bancario y, por la relación que la rebaja del interés general tiene, con el Gobierno y con el Banco de España; es decir que, secundando los acuerdos del Banco de España y del Gobierno acerca del abaratamiento del dinero, quiso dar con su asistencia más solemnidad al acuerdo adoptado.

Los consejeros, terminada la reunión, se trasladaron al restaurant Andía donde la Banca local les obsequió con un banquete.

En Guerra

Se desmiente la pretendida entrevista del ministro con una personalidad de la derecha

NOTA OFICIOSA

MADRID.—En el Ministerio de la Guerra han facilitado la siguiente nota oficiosa:

"En un periódico de provincias aparece una información referente a una pretendida entrevista del ministro de la Guerra con una personalidad política de derechas.

Dejando a un lado la total inexactitud de la referencia, interesa al ministro de la Guerra hacer constar de ahora para siempre que en la imposibilidad de conocer tantas informaciones y noticias que se publican, unas veces con ligereza y otras con notoria mala fe, renuncia a la enojosa tarea de rectificar a quienes tanto empeño tienen en escudriñar conductas políticas perfectamente diáfanas.

MANIFESTACIONES DEL SEÑOR GIL ROBLES

MADRID.—El ministro de la Guerra permaneció en su despacho oficial despachando con los generales, subsecretario y sepundo jefe del Estado Mayor, desde las ocho de la mañana hasta momentos antes de comenzar el Consejo de ministros.

De regreso de éste recibió a los periodistas, a quienes manifestó que esta tarde marchará a La Granja con objeto de asistir a las pruebas del concurso hípico y hacer entrega de la copa del ministro de la Guerra al que resulte ganador de ella.

Un periodista le preguntó si en el Consejo celebrado esta mañana se habían ocupado de los últimos atentados ocurridos en Madrid, y el señor Gil Robles contestó:

—No nos hemos ocupado para nada de esto, puesto que el ministro de la Gobernación no nos ha hablado del asunto.

MERCADOS

Precios del ganado

COTIZACIONES

MADRID. — Precios del ganado: Vacuno.— Cebones, de 248 a 283; vacas, de 261 a 283; toros, a 235. Promedio de precio, 266.

Ternera de Castilla, de primera, de 400 a 422; de segunda, de 369 a 391; de la Montaña y asturiana, de primera, de 369 a 400; de segunda, de 236 a 348. De Galicia, de primera, de 313 a 348; de segunda, de 283 a 300. De la tierra, de 270 a 348.

Corderos. — Lechales, de primera, de 360 a 370; de segunda, de 310 a 320; de tercera, de 260 a 280; corderos, a 335; ovejas, a 250.

Cerdos. — Blancos y de raza, de 260 a 270.

¿OTRO INVENTO DE MARCONI?

Unas ondas cortas de gran poder

DICE QUE PUEDE PARALIZAR LOS MOTORES

SANTA MARGARITA. — El famoso inventor italiano señor Marconi ha manifestado hoy aquí que está dirigiendo una serie de experimentos con ondas cortas de gran poder, con los que espera lograr la paralización de varios tipos de motores usados en automóviles y aeroplanos. El invento va encaminado a inutilizar hoy los tipos de unidades militares motorizadas en tiempo de guerra e imposibilitarlas para los ataques aéreos.

Se ha negado a revelar la naturaleza de los experimentos, pero sí ha dicho que sus trabajos van muy avanzados y cree podrá hacer públicos los resultados antes de salir para Brasil el próximo septiembre.

Recientemente este invento ha sido mostrado al señor Mussolini y al rey Víctor Manuel.

INFORMACION DE BARCELONA

El señor Xammar, en libertad provisional

POR UNA FIANZA DE 75.000 PESETAS

BARCELONA. — El juez militar señor Peñalver ha decretado la libertad provisional del letrado don José María Xammar por haberse presentado un fiador responsable por la cantidad de 75.000 pesetas.

EL SUMARIO POR EL DESCUBRIMIENTO DE UN CADAVER

BARCELONA. — Los agentes que intervienen en el sumario instruído con motivo del descubrimiento de un cadáver en la montaña de Montjuich, han practicado esta mañana algunas averiguaciones para ver si las ropas que vestía el muerto pudieron ser vendidas en Barcelona. De las diligencias se ha sacado la conclusión de que las ropas fueron vendidas en Alemania, por lo que se sospecha que pueda tratarse de un marinero alemán desembarcado.

Hasta ahora no se tiene ninguna pista que permita abrigar la esperanza de que pueda ser identificado el cadáver.

EL DIRECTOR DEL OBSERVATORIO DEL EBRO

BARCELONA. — A primera hora de esta tarde ha marchado hacia París, desde donde continuará su viaje a Varsovia en avión, el director del Observatorio del Ebro, reverendo Padre Rodés.

BICICLETAS ORBEA, G. A. RAFAGA, B. H., EXPRES AVION, ESPAÑA
Comprando cualquiera de estas marcas obtendrá la máxima garantía

Inmenso surtido de toda clase de accesorios para bicicletas a precios baratísimos.
BLAS LATRE
Ventas por mayor y menor
COSO, 134 ZARAGOZA

Del suceso en la calle de Fernando el Católico

Uno de los detenidos se confiesa autor del atentado contra los dos jefes de la Compañía de Tranvías

DILIGENCIAS JUDICIALES

MADRID. — El juez señor Lequeira, que instruye el sumario con motivo de los sucesos de la calle de Fernando el Católico, agresión a dos altos jefes de la Compañía de Tranvías, siguió practicando durante el día de hoy varias diligencias. El juez sostuvo una detenida conferencia con el jefe de la Brigada de Atracos, señor Araque. Aunque los periodistas no conocen los términos de esta entrevista, parece ser que el señor Araque facilitó al juez numerosos datos de importancia relacionados con la detención del detenido Agüero, quien se negó a declarar

Por la mañana, el juez señor Lequeira con el oficial habilitado se personó en la Cárcel Modelo para tomar declaración a los detenidos. La práctica de esta diligencia duró toda la mañana. Por noticias particulares que nos hemos procurado parece ser que Juan Agüero terminó por confesarse autor del atentado contra los dos jefes de la Compañía de Tranvías. También se cree que este detenido ha confesado que Claudio Alvarez solicitó su cooperación para cometer el atentado. Se cree que también ha confesado que los motivos de la agresión han sido por ideales.

El jefe de Movimiento de la Compañía de Tranvías, señor Gutiérrez de Luis, ha experimentado alguna mejoría dentro de la gravedad.

ENTIERRO DE DON FELIPE DE PABLO

MADRID. — Esta mañana, a las once, se efectuó el entierro del cadáver de don Felipe de Pablo, jefe de Vigilancia de la Compañía de Tranvías, desde su domicilio, calle de Rodríguez Sampedro, 8, hasta el Cementerio municipal, donde recibió cristiana sepultura.

Poco antes llegó al domicilio del finado el señor Salazar Alonso acompañado de varios gestores municipales, que dió el pésame en nombre del Ayuntamiento a la familia y al presidente del Consejo de Administración de la Compañía, que se hallaba presente.

La comitiva emprendió la marcha precedida por los motoristas del Ayuntamiento y seguida por coches llenos de coronas. El féretro fué bajado a hombros de compañeros del señor de Pablo, y presidieron el duelo el alcalde, el presidente del Consejo de Administración de la Compañía, alto personal de la misma, el comisario señor Aparicio en representación del director general de Seguridad y familiares del difunto.

Royo Villanova y "La Libertad"

El ministro de Marina no ha puesto veto alguno a los ministros catalanes

SE REFIRIO UNICAMENTE A LOS CATALANISTAS

MADRID.— "La Libertad" de hoy publica lo siguiente:

"Don Antonio Royo Villanova, catedrático de Derecho y ministro de Marina, nos remite, en contestación a unos comentarios nuestros, la siguiente carta:

"Señor director de "La Libertad".

Mi distinguido amigo y compañero: Respetando siempre la libertad de crítica con que me honran los periódicos al hablar de mis actos y de mis palabras, me es muy grato siempre responder de las que verdaderamente pronuncio, pero no de las que equivocadamente me atribuyen, entre las cuales está la frase de que "me alegro ser ministro sin que haya catalanes en el Gobierno". No he dicho semejante cosa. He hablado de catalanistas, no de catalanes, y aunque ya estoy acostumbrado a que se me llame enemigo de Cataluña por ser adversario del catalanismo, conste que por mantener mi oposición irreductible a todo lo que sea nacionalismo, catalán o vasco, me considero más amigo de Cataluña que nadie y que me honraría mucho no sólo en ser compañero, sino en ser presidido por ministros catalanes si se tratase de hombres como don Juan Prim, don Laureano Figuerola o don Víctor Balaguer, o de cualquier catalán que perteneciese a partido español, como Estadella o Anguera de Sojo.

"No soy, pues, incompatible con los catalanes, sino con los catalanistas". Aprovecho esta grata ocasión para repetirme su viejo amigo y compañero, *A. Royo Villanova*."

COMENTARIO DE "LA LIBERTAD"

Nada tendríamos, en realidad, que objetar a ese distingo que hace el señor Royo entre catalanes y catalanistas si no supiéramos que son éstos, precisamente, quienes sientes con mayor afán el amor a Cataluña. Pero no hemos de insistir en ello, ni siquiera en los nombres de los catalanes ilustres por quienes le gustaría ser presidido. Comprendemos, y nos parece muy natural, que don Antonio quisiera ser presidido por el general Prim. Lo que ya nos parece más difícil es que Prim hubiera admitido como ministro al señor Royo...

Pero hay algo en la carta que merece ser recogido. Es la afirmación de que no tendría inconveniente en colaborar con hombres como Anguera de Sojo, que fué hasta que le convino no ya catalanista, sino franca y abiertamente separatista. Basta recordar, para probarlo, el relato que ha hecho don Marcelino Domingo de su viaje a Barcelona en los días siguientes al triunfo de la República para convencer al señor Maciá que había proclamado el Estat Catalá de que desistiera de su actitud. Entonces el mayor obstáculo con que tropezaron fué el propio Anguera de Sojo, quien con todas las fuerzas se oponía a que desapareciere la República catalana para pasar a formar parte íntegramente de la República española.

¿Es con estos catalanes con los que el señor Royo se honraría en colaborar? Pues allá él. A nosotros, señores como Anguera de Sojo, que son separatistas o españolistas según les conviene, no nos inspiran la menor simpatía. Y de ninguna manera quisiéramos tenerlos como colaboradores."

VICHY ETAT
Para preparar un AGUA ALCALINA DIGESTIVA emplead la SAL VICHY-ETAT
VICHY ETAT

M.E.C.D. 2016

NOTICIAS DEL EXTRANJERO

LAVAL RECIBE AL EMBAJADOR INGLES

PARIS.—El señor Laval, presidente del Consejo, ha recibido esta mañana al embajador de la Gran Bretaña.

Hasta el momento nada se conoce sobre las conversaciones que han tenido.

PROHIBICION A LOS MILITARES BELGAS

BRUSELAS. — El ministro de la Guerra belga, en relación con la diferencia italo-abisinia, ha prohibido a los militares en la reserva que entren al servicio militar de un país extranjero.

PRACTICAS MILITARES EN MALTA

MALTA.—El Gobierno ha anunciado que las tropas de guarnición realizarán un mes de prácticas militares en todos los distritos de la isla en un futuro inmediato.

EL VIAJE DE EDEN A GINEBRA

LONDRES.—El señor Eden saldrá de Loudres el próximo lunes para Ginebra. No se sabe todavía si el ministro se detendrá en París.

Esta mañana ha reinado gran actividad en el Foreing Office, donde los representantes de diversas potencias han hablado con los ministros ingleses del problema italo-etíope tal como estará planteado el 4 de septiembre.

El embajador de España, señor Pérez de Ayala, ha informado al señor Eden sobre la posición de España ante el problema y se cree que el embajador dió seguridad sobre la fidelidad de España a los principios de la Sociedad de Naciones.

LA DELEGACION FRANCESA QUE IRA A GINEBRA

PARIS.—El Gobierno, en Consejo de ministros, ha nombrado al exprimer ministro señor Herriot y a M. Paúl Boncour delegados franceses para acompañar al primer ministro Laval a Ginebra para la próxima reunión del Consejo de la Sociedad de Naciones.

Los prseidentes de los respectivos Comités de Negocios Extranjeros del Senado y de la Cámara, señores Baranger y Bastido, y el ministro de Comercio, M. Bonnet, también serán delegados.

AMPLIAS FACULTADES A LAVAL

PARIS.— El Consejo ha dejado al señor Laval dueño de las posibilidades de acción que puedan ofrecérsele en Ginebra.

Del lado francés se muestra el mismo deseo de Inglaterra, pero se experimentan ciertos temores, sobre todo después de las recientes declaraciones de Mussolini afirmando que la aplicación de sanciones a Italia sería considerada en Roma como un acto de hostilidad susceptible de acarrear un conflicto.

DE LO TRATADO EN EL CONSEJO DE MINISTROS

PARIS.—En el Consejo de ministros celebrado esta mañana el señor Laval ha dado cuenta de sus últimas conversaciones diplomáticas, especialmente las celebradas ayer con los embajadores de Inglaterra e Italia.

El Consejo no celebrará ninguna nueva reunión antes de la marcha a Ginebra del señor Laval.

Los miembros del Gobierno se ocuparon también de la actitud de la delegación francesa en Ginebra y estuvieron unánimes en manifestar que la acción de los delegados franceses debe tender al mantenimiento de la paz.

En el curso de la reunión el señor Laval puso a sus colegas al corriente de la situación exterior y especialmente de la Conferencia tripartita de París.

LAS MANIOBRAS MILITARES DE BOLZANO

BOLANO. — Continúan las maniobras. Se han librado violentos combates alrededor de Scarna, en Noce, defendida por el bando rojo.

Desde Cles, que domina el valle de Non, se divisa una inmensa nube de humo artificial, tras la que los rojos se retiran.

Durante toda la mañana el rey ha inspeccionado los diferentes sectores. El "duce" está rodeado hoy de periodistas norteamericanos y alemanes.

LA CARACTERISTICA DE LAS MANIOBRAS

BOLZANO. — Las maniobras del sector de Bolzano se acercan a su base decisiva.

El bando rojo, a pesar de su magnífica resistencia, se repliega en todo el conjunto del frente.

El carácter dominante de estas maniobras es el empleo del "camouflage". Todo está minuciosamente disimulado en una región en que la topografía del terreno es muy accidentada y constituye por sí sola un serio obstáculo para la visibilidad.

UN ATAQUE SUBITO

ADDIS ABEBA. — El gobernador de la provincia de Aussa ha informado sobre un ataque súbitamente realizado por unas tribus de la Somalia francesa al pueblo abisinio de Issa.

En el encuentro han resultado sesenta personas muertas, aunque no se sabe todavía a qué bando pertenecen.

NO DESERTARON LOS DOCE MIL SOMALIS ITALIANOS

ROMA. — Se desmiente formalmente la información según la cual habían desertado 12.000 somalis italianos, pasando a Abisinia con armas y bagajes.

CONTINUA EL DUCE CON SUS AMENAZAS GUERRERAS

BOLZANO. — La reunión del Gabinete italiano se ha aplazado durante varias horas a causa de las maniobras militares, no comenzando hasta las siete de la tarde. Se ha sabido de fuente autorizada que Mussolini ha dicho a los miembros del Gabinete que "Italia está preparada militar, financiera y moralmente para cualquier eventualidad que pudiera presentarse en Africa o cualquier otro sitio". Y que el Gabinete ha dado su aprobación a la política extranjera del Duce, tal como ha sido bosquejada en los recientes comunicados oficiales y declaraciones personales a la Prensa.

Según se dice, Mussolini ha insistido ante el Gabinete en que "ahora que Italia ha tratado por todos los medios posibles de lograr una solución pacífica de la disputa italo-etíope" propone presentar ante el Consejo de la Sociedad de Naciones un "dossier" completo con pruebas que demuestren: primero, que Etiopía ha cometido actos concretos de agresión contra Italia, y segundo, que Etiopía no es digna de gozar de los privilegios de un miembro de la Sociedad de Naciones.

MUSSOLINI ESTA MUY PREOCUPADO

PARIS. — Aunque se ha desmentido oficialmente que la reunión del Gabinete haya sido convocada con el fin de discutir la cuestión italo-etíope, se ha sabido de fuente autorizada que la única causa que ha determinado esta reunión son las complicaciones que se han planteado en la Sociedad de Naciones con relación a dicho conflicto, complicaciones que según arguyen los italianos se han agravado con el empeoramiento de las relaciones angloitalianas.

Además se ha sabido de fuente autorizada que Mussolini está muy preocupado sobre el curso de las relaciones angloinglesas y que una alta autoridad italiana se ha referido a los movimientos de la flota inglesa del Mediterráneo hacia el Canal de Suez, movimientos que, según la información oficial, son, "para fines exclusivamente de maniobras", como un "acto poco cordial".

De cualquier modo el apoyo que Inglatera ha dado a la proposición de que deberían aplicarse sanciones en el caso de que se registrara algún acto de agresión, ha aguado las esperanzas que Mussolini tenía en un cambio de política por parte del Gobierno británico.

EL PAPA CONDENA LAS GUERRAS DE CONQUISTA

CIUDAD DEL VATICANO.—Según "El Observatore Romano", S. S. el Papa, en el curso de su reciente discurso a las dos mil enfermeras católicas que han ido a Castelgandolfo, condenó "las guerras de conquista" en términos que claramente señala la política del Gobierno italiano con respecto a Etiopía.

"Vemos que en el extranjero—dijo S. S.—se habla de una guerra de conquista, de una guerra ofensiva. Esta es una suposición que nosotros no queremos pensar en ella... una suposición desconcertadora. Una guerra emprendida puramente por fines de conquista sería totalmente injusta. Una guerra de esa clase va más allá de lo que puede concebir una imaginación. Es algo insoportablemente triste y horrible".

Refiriéndose a lo que mantiene Italia, que la guerra propuesta es necesaria para la seguridad de sus fronteras y para poder hacer frente a la rapidez expansiva de la población, S. S. declaró:

"Si esta necesidad de expansión existe realmente, y si es también necesario asegurar la frontera, sólo nos queda esperar que puedan llegar a una solución sin ir a la guerra. No es fácil saber cómo podría llegarse a una solución de esa clase, pero nos negamos a creer que sea imposible".

ADVERTENCIA A LOS PROPIETARIOS EXTRANJEROS

ADDIS ABEBA.—El Negus, que está acelerando los medios de defensa, ha advertido a los extranjeros que se lleven consigo las propiedades de que dispongan o, en caso contrario, que se arriesguen a perderlas en la guerra con Italia.

Inmediatamente cien conductores prácticos saldrán en tren especial hacia Ogaden para hacerse cargo de ciento cuarenta camiones norteamericanos adquiridos para el envío de abastecimientos a las unidades del frente. Se destaca la inminencia de las hostilidades.

MEDIDAS DE URGENCIA EN LA BASE NAVAL DE MALTA

VALETTA (Malta). — Se han adoptado disposiciones y medidas de urgencia en Malta, la base naval de la flota británica del Mediterráneo. Las autoridades han anunciado que desde ahora en adelante todos los extranjeros deberán ir provistos de una tarjeta especial de desembarco que concederá la Policía antes de abandonar los barcos que lleguen a Malta.

DECLARACIONES DEL "DUCE"

LONDRES. — El enviado especial del Daily Mail". War Price, comunica a su periódico desde Bolzano que el señor Mussolini le hizo ayer las siguientes declaraciones:

"El Gobierno italiano publicará el miércoles por la tarde, después del Consejo del Gabinete, un comunicado en el que se declara dispuesto, sin reserva alguna, a respetar todos los derechos del Imperio británico. El Gobierno italiano descartará así todas las conjeturas según las cuales persiguiría proyectos cualesquiera, cuya realización redundaría en perjuicio de los intereses británicos.

ACTITUD DE LAS COMPAÑIAS DE SEGUROS

LONDRES. — El "Financial Times" dice: "Desde el comienzo de la crisis abisinia las Compañías de seguros se niegan a asegurar contra los riesgos de guerra o piden primas tan elevadas que son prácticamente prohibitivas.

Por el contrario, los cargamentos de los barcos mercantes continúan siendo asegurados con arreglo a los contratos ordinarios, en los que en general figura la cláusula que prevé el riesgo de guerra. Las primas continúan siendo normales. Los contratos incluyen casi siempre otra cláusula en la que se autoriza a las Compañías a denunciarlos mediante aviso previo".

PARA SALUDAR A LOS HIJOS DE MUSSOLINI

PORT-SAID.—Millares de italianos han llegado a la ciudad para saludar al paquebote "Saturnia", en ruta para Eritrea, a cuyo bordo se encuentran los hijos de Mussolini Bruno y Victtorio.

Cuando el barco. rodeado de vapores, canoas automóviles y veleros, llegó al puerto, a las siete de la tade, el muelle de La Estacada estaba completamente lleno de público.

Hoy una larga caravana de automóviles acompañará al **Saturnia** a lo largo de la orilla del canal.

EL PRINCIPE DE GALES VISITA BARCOS DE GUERRA

LONDRES. —Comunican de Cannes que el príncipe de Gales, en la visita que hizo ayer a un buque de guerra inglés, otro francés y otro italiano, permaneció cuarenta minutos a bordo del crucero italiano "Bianchi".

COMO ROMPERAN LAS HOSTILIDADES LOS ITALIANOS

ADDIS ABEBA. — Actualmente se discute mucho aquí sobre cuál será la primera fórmula de ataque empleada por Italia en el caso de que la Sociedad de Naciones no pueda evitar la guerra, cosa que parece inevitable.

Una de las teorías más generalizadas que se oyen es que la primera agresión italiana comenzará con un ataque aéreo sobre la capital, empezando de este modo las hostilidades, acentuando un duro golpe en el mismo centro de la nación. Se sugiere que este ataque aéreo comenzaría, aproximadamente, a las seis de la mañana, aproximándose los primeros destacamentos de aviones, aprovechando las oscuridad. Los ataques aéreos se cree que continuarían todo el día. No se olvida, sin embargo, que un intento de esta clase para aterrorizar a la ciudad etíope en el momento de comenzar la guerra pudiera tropezar con dificultades debidas, en parte, a los obstáculos naturales que tendrán que superar los aviones italianos para llegar a Addis Abeba, tales como la gran altura a que deberán volar cargados con bombas y los peligros que supone el aterrizaje forzoso en una tierra hostil.

LOS DOCUMENTOS QUE ITALIA PRESENTARA EN GINEBRA

LONDRES. — El corresponsal del "Daily Mail", en Roma, dice que los documentos, libros y fotografías que Italia presentará el 4 de septiembre ante el Consejo de la Sociedad de Naciones serán clasificados con arreglo a los puntos de vista siguientes:

Primero. Los incumplimientos de Abisinia en cuanto a las obligaciones internacionales.

Segundo. Trata de blancas.

Tercero. Sumisión bárbara de otros pueblos al dominio abisinio.

Cuarta. Falta total o parcial de discernimiento sobre los medios jurídicos.

Quinto. Nivel extremadamente bajo de civilización, aun en los Círculos más instruídos de la población.

Del pleito italo-abisinio

Según el "Duce", Italia está preparada militar, financiera y moralmente

Afrontará cualquier eventualidad que pudiera presentarse en Africa o en cualquier otro sitio.--Se conceden a Laval amplios poderes para la reunión de Ginebra.--Ante la inminencia de la guerra numerosos extranjeros abandonan Abisinia

LA "PEQUEÑA ENTENTE"

Se reúnen en Bled los delegados de las potencias

BELGRADO. — Los delegados de la Conferencia de la "Pequeña Entente" han llegado a Bled un día antes de lo que estaba previsto. El presidente del Consejo yugoeslavo, señor Stoya Dinovich, y el ministro checoeslovaco de Negocios Extranjeros, señor Benes, han llegado a Bled, y hoy es esperado en aquella ciudad el ministro rumano señor Titulesco. La Conferencia durará probablemente dos días.

El sábado llegará a Bled el ministro turco de Negocios Extranjeros, señor Rucchy Aras, para conferenciar con su colega yugoeslavo.

En los debates sobre política extranjera figuran el acto del Danubio la cuestión de los Habsburgo y la del acercamiento a Italia.

También serán discutidas las relaciones de la "Pequeña Entente" con Rusia.

POR NO PAGAR UNA MULTA

Es detenido el director de un diario republicano

HA INGRESADO EN LA CARCEL

TORTOSA. — Ha sido detenido por la Guardia civil, y ha ingresado en la cárcel, el director del diario local republicano "El Pueblo", señor Campos Tarre.

Se supone que el encarcelamiento obedece a no haber satisfecho la multa de quinientas pesetas que le ha sido impuesta recientemente.

ALMORRANAS, VARICES, ULCERAS
Enfermedades del recto en general. — MARIO VICENTE. — Tratamiento científico, garantizado, sin operación, ni pomadas, ni electrocoagulación. — Consulta de once a una y de cinco a siete. — No se cobra nada hasta estar curado.
PLAZA DEL PILAR, 26 (Esquina calle Alfonso I). — Teléfono 28-46

IRIS PARK
Desde las 3, sesiones de cine mudo
LA CARRETA DEL DOCTOR y EL FAVORITO DE LAS DAMAS

M.E.C.D. 2016

NOTICIAS DE ULTIMA HORA

VISITANDO AL SEÑOR CHAPAPRIETA

MADRID.—Anoche, en el Ministerio de Hacienda, visitaron sucesivamente al señor Chapaprieta los señores Lerroux, Gil Robles y Portela Valladares.

Tanto el jefe del Gobierno como los ministros de Guerra y Gobernación no hicieron manifestación alguna a la salida.

PITA ROMERO SALUDO AL JEFE DEL GOBIERNO

MADRID. — El jefe del Gobierno permaneció en su despacho oficial hasta las nueve de la noche.

Al salir manifestó que había recibido la visita del señor Pita Romero, quien había querido saludarle antes de marchar Galicia para descansar unos días.

—Y nada más--terminó diciendo—. Ya saben ustedes que mañana se celebrará Consejo nuevamente.

SIMPATIA POR ABISINIA

BARCELONA. — El Comité pro Etiopía de Barcelona ha enviado unos telegramas a los embajadores de Inglaterra y Francia, en Madrid, expresándoles su simpatía por la intervención que ambos países tienen en el conflicto italo-abisinio en pro de la paz.

VELADA DE BOXEO

BARCELONA. — Anoche, en el local del "Nuevo Mundo", ha tenido lugar una velada de boxeo, en la que figuraban cinco cómbates.

Primeramente contendieron a cuatro asaltos los ligeros Royo y Bolo, declarándose vencedor al primero por puntos.

El segundo combate, también a cuatro asaltos, fué entre los pesos medios Lago y Jack, venciendo Lago por puntos.

El tercer combate, a ocho asaltos, fué disputado por los pesos medios Ull y Martínez de la Torratxa. En el quinto asalto se suspendió el "match" por haberse fracturado Martínez la muñeca.

Y el cuarto combate, a ocho asaltos, tuvo lugar entre los pesos fuertes Martín contra Pedro Ros, venciendo Martín a los puntos, que castigó duramente a su contrario.

Y el último combate se disputó entre los pesos gallos Lozano, excampeón de España amateur, contra Zafont, a diez asaltos. Este combate entusiasmó al público por la buena esgrima de los contendientes. Venció Lozano a los puntos.

Al final se anunció que el próximo festival que se verificará en la plaza de toros combatirán Ara contra Logan; Martínez de Alfara contra un francés, primera serie, y Arias contra Javier Torres.

SUBVENCION PARA LAS CARRERAS DE CABALLOS

SAN SEBASTIAN. — El gobernador ha manifestado que el ministro de Estado le había manifestado que en el Consejo de ministros de hoy, a propuesta del presidente, se aprobó la concesión de 25.000 pesetas a la Sociedad Hípica para las carreras de caballos. El gobernador ha transmitido la noticia de la subvención al presidente de la Sociedad.

SOCIEDAD CLAUSURADA POR JUGAR A LOS PROHIBIDOS

SAN SEBASTIAN. — El gobernador ha comunicado que habiéndose sorprendido en el chalet del Tiro de ichón de Gudamendi una partida que jugaba a los prohibidos, ha sido clausurada dicha Sociedad con arreglo al artículo 12 de la ley de Asociaciones, pasando el tanto de culpa al Juzgado.

DESPUES DE CHOCAR CONTRA UN ARBOL ATROPELLA A TRES PERSONAS

TOLEDO. — El automóvil de la matrículo de Madrid, que conducía su propietario Matías López Brea, al tomar una curva en el sitio conocido por Pola del Mirador, chocó contra un árbol. El conductor trató de endereza la dirección, yendo el coche hacia la acera izquierda y alcanzando a un grupo de tres personas que arrastró hacia el lado derecho, contra la pared. Los atropellados fueron asistidos en la Casa de Socorro, apreciándose a Manuel Riva Vidal, de 64 años, obrero, heridas graves, teniendo que ser llevado inmediatamente al Hospital; el matrimonio compuesto por Cecilio Merino Diaz y Paula Gálan Martín, que resultó lesionado.

EN EL CONSEJO DE MINISTROS EL GOBIERNO ITALIANO ACORDÓ ASISTIR A LA REUNIÓN DE GINEBRA

Mussolini dijo que Inglaterra no debe temer de la política de Italia en Etiopía.--Ha quedado restablecida la calma en el Peloponeso.--Suecia y la Argentina se preocupan de la defensa nacional

RECIBE UNA COZ EN LA CABEZA

TOLEDO. — En una finca próxima a esta capital, el trillador Angel Martín Rojas, de 14 años, recibió en la cabeza la coz de una mula, resultando con heridas de carácter gravísimo. Ingresó en el Hospital Provincial.

DOS PASTORCILLOS HIRIERON GRAVEMENTE A UN GUARDA

TOLEDO. — Comunican de Quintanar de la Orden que los partores Prudencio Villacañas y Antonio Ballesteros Serrano, ambos menores de edad, cuesionaron con el guarda jurado Antonio Fernández Sierra a causa de exigirles éste el valor de unos melones que habían hurtado. Utilizando armas blancas y garrotes agredieron al guarda dejándolo en gravísimo estado, al extremo de que se teme un fatal desenlace a plazo brevísimo, El hecho se descubrió porque los familiares, alarmados porque el guarda no regresara a su casa a la hora de costumbre, dieron aviso a la Guardia civil.

Una pareja que realizaba pesquisas relacionadas con este suceso, encontró al guarda tendido en medio de un charco de sangre, en una viña. El infeliz pudo declarar el nombre de los agresores, los cuales fueron detenidos poco después.

LA IMPRUDENCIA DE UNA NIÑA

TERUEL. — La niña de cuatro años Magdalena Puerto, que pasaba unos días en compañía de sus abuelos, que habitan en la masía Caro Cerro, se echó encima de un trillo que estaba apoyado en la pared y le destrozó la cabeza.

FALLECE EL NIÑO HERIDO POR UNA TRILLADORA

TERUEL. — Ha fallecido en el Hospital provincial el niño Ricardo López, que fué herido por una máquina trilladora cuando trillaba en el pueblo de Villafranca.

LE HIERE DE GRAVEDAD CON UNA HORCA

GRANADA. — En el pueblo de Restabal un individuo llamado Francisco Rodríguez Montes agredió con una horca a José Molina Mingorance, produciéndole heridas de carácter gravísimo. El agresor fué detenido.

Excursionistas

El próximo domingo, al Monasterio de Piedra. Precio: 15'00 ptas., incluída entrada. Subida al Vado, visita a los Nacederos y entrada a las Termas y parque de Alhama. Inscríbase antes del viernes. Kiosco Paseo, frente Banco Hispano -- Telef. 41-51

LLEGO CALVO SOTELO

EL FERROL.-Ha llegado el trasatlántico "Cristóbal Colón", que entrará en dique para limpiar fondos y pintar. Viene a bordo el exministro de la Dictadura Calvo Sotelo, a quien sus correligionarios obsequiaron con un almuerzo íntimo. Continuará viaje hasta Cuntis para hacer una cura de aguas.

ROBARON AL COBRADOR DE UN BANCO

MALAGA.—A primera hora de la tarde, y cuando salía del Banco Hispano Americano un cobrador de dicha entidad, cuyo nombre se desconoce, le salieron al paso unos desconocidos, armados de pistolas, que lo introdujeron en un taxi, que emprendió vertiginosa carrera con dirección desconocida. Le robaron 28 mil pesetas. La Policía y la Guardia civil practicaron diligencias para detener al coche y a sus ocupantes.

MAS DETALLES DEL ATRACO

MALAGA.—El cobrador del Banco Hispano Americano que fué atracado esta tarde a primera hora, se llama Rafael Cuevas y tiene 25 años, y el chofer que conducía el automóvil en el que introdujeron los pistoleros al cobrador se llama José Ojeda.

MATO A SU PADRE DE UNA PEDRADA EN LA CABEZA

VIGO.—En el pueblo de Cesante, Ayuntamiento de Redondela, el joven José Benito Míguez Amoedo, de 19 años, mató a su padre, Vicente, de una pedrada en la cabeza. Parece que la víctima maltrataba a su hijo y a su mujer, Elisa Amoedo Otero. Durante una riña con el hijo sacó un cuchillo de grandes dimensiones para agredirle. El hijo huyó perseguido por el padre, y aquél, al ver que le daba alcance, le tiró una piedra a la cabeza que le produjo la muerte. La madre y el hijo fueron detenidos y al principio negaron el hecho, diciendo que la muerte se la había producido por caída, pero terminaron confesando la verdad. El muerto había vivido en América y padecía una enfermedad crónica que le agriaba el carácter.

ABUNDANTE PESCA DE SARDINA

VIGO.—Hay una abundante pesca de sardina en Vigo. Constantemente llegan embarcaciones cargadas de pesca. A causa de la aglomeración de embarcaciones han ocurrido algunos incidentes. El vapor "Niño Jesús" hundió al bote llamado "Quito", salvándose el tripulante Antonio Vidal. También resultaron con averías los barcos "Bou", "Juan" e "Ignacio".

SUECIA SE PREOCUPA DE LA DEFENSA NACIONAL

ESTOCOLMO. — La Comisión de Defensa Nacional ha publicado un informe en el que se expone los planes para organizar y fortalecer la defensa nacional de Suecia a fin de poder resistir una invasión enemiga por las costas del Sur o un intento de paralizar la vida de la nación por medio de ataques aéreos emprendidos desde las islas del Báltico.

En el informe se destaca la necesidad de robustecer la fuerza aérea de Suecia y se recomienda la reorganización del Ejército sueco, el cual jugaría un importante papel en la defensa de las costas del Sur ante una invasión a través del Báltico.

La aviación, una vez reorganizada, constará probablemente de 270 aviones militares, de los cuales 150 serán de bombardeo y los restantes de combate, al mismo tiempo se deberán fortalecer las defensas antiaéreas.

LA ARGENTINA REORGANIZARA LA AVIACION

BUENOS AIRES. — El Gobierno argentino ha presentado a las Cámaras un proyecto de ley autorizando un crédito de veintidós millones de pesos para la adquisición de material militar y la reorganización de la aeronáutica.

CALMA EN EL PELOPONESO

ATENAS. — ha quedado completamente restablecida la calma en el Peloponeso. Los campesinos vitricultores han reanudado los trabajos agrícolas.

Todos los comunistas que han excitado a los campesinos durante los disturbios serán expulsados al extranjero o castigados severamente.

El estado de guerra será levantado el jueves.

LOS JUEGOS OLIMPICOS

CHICAGO. — El Comité americano de los Juegos Olímpicos ha señalado la fecha del 10 de julio próximo para las pruebas finales de los deportes de pista de los atletas que han de participar en los Juegos Olímpicos de 1936 en Alemania. Las pruebas se celebrarán en Nueva York.

DAÑOS CAUSADOS POR UN TIFON

TAKAMAHU. — La fábrica de electricidad de Shikoku ha quedado inundada, con lo que la ciudad se halla a oscuras.

El departamento meteorológico de Tokio predice que el tifón se dirige hacia el mar y que continuarán las lluvias.

PRODUCTOS MEDICOS PARA ETIOPIA

NUEVA YORK. — Se ha enviado a Etiopía una tonelada de productos médicos que envía el Comité a favor de Etiopía. Este es el primer envío de esta clase desde los Estados Unidos.

LA NEUTRALIDAD YANQUI Y LOS PRESTAMOS DE GUERRA

WASHINGTON. — La resolución sobre neutralidad, que se esperaba que el presidente, Roosevelt, firmara hoy, no contiene ninguna cláusula referente a la financiación de préstamos a las naciones comprometidas en una guerra. Sin embargo esto está ampliamente resuelto para la mayoría de los países europeos en la ley Jhonson, que prohibe la emisión de préstamos en los Estados Unidos para las naciones que no han cumplido sus compromisos en las deudas de guerra. De acuerdo con las cláusulas de la nueva legislación de neutralidad el presidente puede prohibir a los americanos que viajen en los barcos de las naciones beligerantes, a excepción de que lo hagan a riesgo propio. En el caso de una guerra italo-etíope el presidente podría anunciar que los ciudadanos norteamericanos sólo podrían viajar a su cuenta y riesgo en barcos como el "Conte Savoia" u otros de las Compañías italianas.

De acuerdo con las cláusulas sobre licencias, todas las municiones deberán ser registradas ante una Junta, integrada por autoridades del Gobierno, donde se conservan los registros de todos los envíos de armas al extranjero.

El presidente, en su última conferencia concedida a la Prensa, calificó la resolución sobre la neutralidad como completamente satisfactoria, a excepción que no incluye el poderse controlar la ayuda financiera a los beligerantes.

Explicó que el proyectado embargo de armas responde a las necesidades de la actual situación, ya que para cuando este cambio el Congreso estará nuevametne en sesión.

ITAIA ASISTIRA AL CONSEJO DE LA SOCIEDAD DE NACIONES

BOLZANO. — La reunión el Consejo de ministros que se celebró esta tarde decidió la asistencia de Italia al Consejo de la Sociedad de Naciones.

También se determinó que el mero hecho de abordar la cuestión de las sanciones podrían acarrear complicaciones de la mayor gravedad.

LOS TOROS

Bienvenida y Ortega cortaron orejas, rabos y patas

LINARES. — Primera corrida de feria. Toros de Graciliano Pérez Tabernero.

Primero. — Manolo Bienvenida lo fija con unas verónicas enormes. Coge banderillas y clava tres pares colosales. Con la muleta se muestra valiente y artista, terminando de un estoconazo. (Ovación, oreja y vuelta).

Segundo. — Ortega lancea para sujetarlo. Muletea de cerca y valiente, aunque pesado. Termina de tres pinchazos y varios intentos de descabello.

Tercero. — Bienvenida veroniquea bien. Faena colosal, con pases de todas marcas y termina de un estoconazo. (Ovación, las dos orejas, el rabo y una pata).

Cuarto. — Ortega está pesado con la muleta, terminando de tres pinchazos.

Quinto. — Bienvenida veroniquea colosal. Realiza una faena de muleta estupenda, valiente y artística, para media buena. (Ovación, oreja, el rabo y una pata).

Sexto. — Ortega veroniquea superior. Hace una faena imponente y adornada, terminando de media y descabellando a la primera. (Ovación y oreja).

MIENTRAS VERANEABA

Le desvalijaron la vivienda

A UN VECINO DE BORJA

BORJA. — Cuando regresó de veranear, en el Santuario de Misericordia, el vecino de esta localidad Fructuoso Arilla Serrate, encontróse con la desagradable sorpresa de que amigos de lo ajeno le habían desvalijado la casa.

Inmediatamente cursó la oportuna denuncia a la Guardia civil, y personada ésta en casa de Fructuoso echaron de menos los siguientes objetos:

Does cubiertas de seda, un numeroso juego de cubiertos de plata, dos pulseras de oro, de niña; otra, chapada; un mantón de Manila, negro; un reloj de pulsera de señora; una mantelería de color; unos prismáticos de teatro; unos pendientes de platino; varios trajes nuevos y usados y prendas sueltas de caballero, y varios objetos más, valorado todo en unas setecientas pesetas.

La Guardia civil practicó dos registros sin resultado positivo, pero prosigue las indagaciones para detener a los aprovechados amigos de lo que no es suyo.

Para llevar a cabo el robo escalaron unas tapias de la parte posterior del inmueble y penetraron en la casa por la galería, cuya puerta habían dejado abierta los dueños para que se ventilaran bien las habitaciones.

Y, en efecto: ¡ni polvo han dejado...!

M.E.C.D. 2016

Muy diversas informaciones

INFORMACION TAURINA

LA NOVILLADA PARA EL DOMINGO

Con la interviú que publicamos de Juanita Cruz creemos que basta para dar idea de cómo está la señorita torera en condiciones de venir a torear a Zaragoza. Desea el triunfo como en ninguna otra plaza, porque, según afirma, es donde no ha toreado a gusto, dadas las condiciones de los becerros y de la intemperancia de algún sujeto del público.

Creemos que Juanita Cruz puede ofrecer un arte que en mujeres difícilmente será igualado ante los bichos.

Los novillos, de la ganadería del duque de Tovar, han sido elegidos con todo escrúpulo, con el deseo de que la función tenga la garantía de que los bichos embisten francamente. Así lo deseamos, por el público y por Juanita Cruz, el bravo "Niño de la Estrella" y el debutante "Chalmeta", que aseguran es un excelente torero.

EL TRIUNFO DE NOAIN

Hemos leído las crónicas de los escritores taurinos de Bilbao, que dedican a Jaime Noaín entusiastas elogios. Y hemos visto fotografías en las que el diestro se ofrece impasible a la codicia, a la bravura del toro. Una de las "fotos" da idea de cómo toreó Noaín.

Y el resto de la demostración está en las frases de todos los cronistas: "Jaime Noaín deja firmadas las corridas para la feria del año que viene. Las corridas, no la corrida, como este año, en que se ha regateado al gran lidiador el puesto que merecía, como queda demostrado."

PARA LAS DEL PILAR

La noticia que dimos ayer referente a las corridas de feria del Pilar ha producido el mejor efecto.

El cartel tendrá gran variedad. No se "recarga" de figuras, sino que limitadas las funciones para cada uno de los diestros, se tendrá la seguridad de que no dejarán para la tercera corrida lo que debería hacer en las demás. Que así sucedió siempre.

Dos corridas para cada uno de estos diestros, Villalta, Armillita, Ortega, Bienvenida y Noaín, es número que hará que ninguno de ellos se rezague en apretarse con los toros.

Parece que está a discutir el puesto vacante. Y que se duda entre el "Niño de la Palma" y Curro Caro.

El primero, lidiador de indudable categoría, merece ser contratado. Pero el segundo, que va de éxito en éxito, es novedad extraordinaria y tiene momentos en los cuales brilla un arte purísimo, alicatado y perfecto, que deleita a los espectadores.

TAXIS
Para viajes y población llame al teléfono 4050
Servicio permanente día y noche

TEATROS Y CINES

PROXIMA PRESENTACION DE JAIME BORRAS. EN MADRID

Después de 22 años de no haber trabajado en Madrid el gran actor Jaime Borrás, va a presentarse el día 3 del próximo septiembre en el Teatro Eslava de la capital de la República.

Su presentación será con el estreno de un drama de Alfonso Vidal y Planas, titulado "Don Cascabeles", única obra que Jaime Borrás tiene el propósito de representar durante los días de su actuación en Eslava.

LO QUE PREPARA JARDIEL PONCELA

El ingenioso autor humorista está escribiendo estos días una obra que ha prometido a María Fernanda Ladrón de Guevara.

En noviembre tendrá terminada, en colaboración con Martínez Sierra, una comedia para que la estrene en Barcelona Catalina Bárcena.

Y después escribirá su acostumbrada comedia para el Infanta Isabel.

GACETILLAS

REPOSICION DEL DOCUMENTAL "AVIONES Y FIERAS"

Cinema Actualidades. — Jamás se había presentado en la pantalla un documental que tuviese las características admirables de "Aviones y fieras". Para realizarlo fué preciso un valor sereno, una tranquilidad admirable, un cuerpo sin nervios. ya que la mayor parte de las escenas llegan a colocar al espectador en un estado de excitación extraordinaria. Las fieras luchando entre sí; el triunfo del fuerte sobre el débil; las regiones llenas de maleza, donde el reptil aguarda el paso de su futuro alimento para devorarlo en lucha abierta a muerte.

Es "Aviones y fieras" un documental extraordinario, una serie de fotografías admirables, para las que fué preciso la oportunidad, el momento del interés.

Entre otros distintos complementos se exhibe un interesante reportaje de la Vuelta Ciclista al País Vasco efectuada recientemente.

HOY SEGUIRA PROYECTANDOSE "ANDRAJOS DE LA OPULENCIA" Y MAÑANA "LA CENA DE LOS ACUSADOS"

Cinema Goya.—El gran éxito obtenido ayer por esta formidable producción titulada "Andrajos de la opulencia", en la que realizan una soberbia labor Lionel Atwill y Betty Furness, volverá a repetirse sin duda en las sesiones de hoy.

Se trata de una cinta admirable, en la que no se sabe qué apreciar más, si la interpretación, los escenarios o el argumento.

Con esta cinta, y para completar programa, se proyecta "Una mujer como ninguna", de la que es protagonista Liane Haid.

Mañana tendr" ocasión el espectador consecuente de admirar una gran obra de arte, la titulada "Cena de los acusados", en la que Myrna Loy supera sus actuaciones anteriores junto a William Powell y otras conocidísimas figuras.

CARTELERA

Cinema Goya y su terraza.— El más confortable salón de espectáculos.

Hoy, "Andrajos de la opulencia", por Lionel Atwill y Betty Furnes, y "Una mujer como ninguna", por Liane Haid y Fritz Kampers. Sesión ocntinua, desde las cinco, en el salón. A las 10'45, en la gran terraza. Butaca, una peseta.

Cinema Actualidades.—El cine de los documentales.

Sesión continua desde las doce del mediodía hasta la una de la madrugada. Butaca, una peseta.

Hoy, Eclair Journal. Vuelta ciclista al país vasco. Aviones y fieras. Trapos y tropiezos, por Telma Todd y Zasu Pits.

Frontón Cinema. — 5 de Marzo, 3.

Hoy, "La isla del tesoro", por Wallace Beery y Jackie Cooper, y "El misterioso señor X", por Robert Montgomery. Hablada en español. Sesión continua.

Sala de fiestas del Frontón Aragonés. — Bailes tarde y noche por señoritas taxis.

Aristocrático Salón Doré. — Hoy, "El Relicario", por Nieves Aliaga, Rafael Arcos y Jesús Menéndez. Hablada y cantada en español. Y "Tú serás mía", por Jack Holt.

Teatro Circo. — Temporada cinematográfica.

Hoy, la superproducción "Los que nacen" (un himno a la maternidad).

Cine Victoria.—Salón de moda. Hoy, "Soy un fugitivo", por Paúl Muni, y "Gente de arriba", por Warren William. A las tres de la tarde, sesión infantil, proyectándose "¡Ay, que me caigo!", por Harold Lloyd.

Iris Park. — Desde las tres, sesiones de cine mudo: "La carreta del doctor" y "El favorito de las damas".

DEL GOBIERNO CIVIL

A LOS INFRACTORES DE LA LEY SOBRE COMPRA Y VENTA DE TRIGOS

El señor Duelo y Font entregó anoche a los periodistas la siguiente nota:

"Habiendo llegado a mi conocimiento que en varios pueblos de esta provincia se cometen infracciones en la forma de interpretar lo legislado para regular la venta y compra de trigo, he dado severas órdenes para que se cumpla rigurosamente lo ordenado y tengo citado en mi despacho al señor ingeniero agrónomo, cuyo asesoramiento técnico espero para tomar cuantas medidas estime oportunas, bien decidido a aplicar sanciones si no bastaran las advertencias para poner freno a los abusos que se me han denunciado."

NOTA OFICIOSA RELACIONADA CON UN SUCESO

El señor Duelo y Font nos entregó esta madrugada la siguiente nota:

"Por el teniente coronel primer jefe de esta Comandancia de la Guardia civil y por el alcalde de Alagón se me comunica que en la estación de La Joyosa se apearon de un tren en marcha tres individuos, a los que dió el alto la pareja de la Guardia civil que prestaba el servicio de escolta.

Como los fugitivos no hicieron de la voz de alto hizo fuego la pareja, resultando herido uno de los sospechosos, llamado José Longares Sebastián.

De los otros sujetos fué detenido uno, llamado Vicente Ribas Tello. Al herido, Longares, se le trasladó al Hospital de esta ciudad, donde ha quedado alojado. Tiene antecedentes penales por haber sido detenido distintas veces como ratero profesional.

Al hacer público este suceso, que soy el primero en lamentar, debo recordar el deber ineludible de todos los ciudadanos de obedecer las intimaciones de la Guardia civil y demás agentes a mis órdenes; el solo hecho de huir es ya un indicio de culpabilidad."

VISITAS AL GOBERNADOR CIVIL

Ayer visitaron al gobernador civil las siguientes personas:

Señor presidente del partido agrario; señor director de la Prisión provincial; señor subdirector y médico de la misma; señor presidente de la Sociedad Unión de Cazadores; don Jaime Ramonell, ingeniero jefe de Obras Públicas; señor secretario de la Sociedad General de Cazadores y Pescadores de la provincia; señores presidente y secretario de la Cruz Roja; señores presidente y secretario del Colegio de Agentes Comerciales; don Celestino Martín, empresario de la plaza de toros.

¡NO VAYA USTED SIN MEDIAS, SEÑORITA!

UNA COSTUMBRE RIDICULA

No, querida lectora... ¡Por todos los clavos del Señor se lo pido! No incurra usted en la ridiculez de salir a la calle sin medias, aunque sus piernas sean más perfectas que las de "Mistinguette".

La extravagancia de una "estrella" de cine en el ocaso, que necesitando llamar la atención de alguna forma recurrió a esa desdichada, antiestética, fea y ordinaria innovación —las verdaderas modas, para alcanzar esa categoría, necesitan el aval de una elegante cien por cien— de llevar las pantorrillas al aire —¡y no digamos nada de las que se pintaban sobre la piel dibujitos de colores!— no debe hallar eco en usted, tan femenina, tan mujer y, ante todo, tan cuidadosa de los detalles de su vestido...

¡No salga a la calle sin medias!... Es un consejo de amigo y de admirador, porque, ahora en secreto, le diré a usted que los hombres —aun los más "snobs"— no dan su beneplácito a tan desdichado vicio. ¡Y como la obligación de usted es resultar bonita a nuestros ojos!...

DESDE LA PRINCESA ALTIVA...

Vea usted unos ejemplos...

La deportista —cuando no es ese tipo moderno que cifra su ilusión en parecer un muchacho— al terminar su entrenamiento y vestirse "de calle" no olvida en su toaleta la fina media, que realza su feminidad... Ama el deporte, pero sin olvidar esa coquetería que sienten todas las mujeres de vestir bien.

La pescadora del Norte, al concluir sus faenas, embute sus piernas en la caricia suave de unas medias, porque sabe lo que este detalle significa en su indumento, que son un descanso y un adorno para sus músculos fatigados.

La señora o la menestrala, la mecanógrafa o la criada, la señorita bien o la modistilla simpática, sienten veneración por las medias, sean de la clase que sean, o se pueda, porque son un detalle de distinción —y hasta de pudor, apurando un poco la frase— que sirve para realzar, sin escándalo, los naturales encantos de una mujer.

Para que os convenzáis del todo, haced la prueba siguiente: Cogéis a una muchacha bonita, le decís que... No, no. Mejor será que no hagáis la prueba, para evitaros un desencanto... Pero la demostración la encontraréis en las fotos; una muchacha fea, si lleva las piernas enfundadas en medias, resulta atractiva, por lo menos...

En cambio, esa otra, bonita de cara, pero luciendo las pantorrillas en toda su desnudez, da la sensación antiestética y fría de una estatua vestida.

Ahora fijaos en las otras: son guapas, y, además, llevan medias...

¿No es verdad que resultan encantadoras, elegantes, perfectas, sugestivas?

¿Qué más puede querer una mujer?...

Y, por lo mismo, repetimos a las distinguidas lectoras nuestro consejo de amigos y fervientes admiradores: ¡No vayan ustedes sin medias, señoritas!

FEDERICO FELIU

(De "Estampa" del 24 de agosto de 1935.)

Almorranas, Varices, Ulceras
Cura radical
SIN OPERACION
JAIME LEDESMA
Especialista del Hospital de la Cruz Roja, en enfermedades de la Piel, Venéreo y Sífilis
ALFONSO I, 16, pral. Consulta 11 a 1
ZARAGOZA

¡¡DEPORTISTAS!!
ARTICULOS PARA TODOS LOS DEPORTES
LA MEJOR CASA ESPAÑOLA ESPECIALIZADA
COPAS - REGLAMENTOS - EQUIPOS COMPLETOS - MATERIAL DEPORTIVO
CASA ARTIACH. - "SPORT RADIO". - ZARAGOZA

LA VIDA RELIGIOSA

Santos de hoy. — La Degollación de San Juan Bautista. Juan de Perusa y Pedro de Saxoferrato, mártires; Sabina, Cándido y Andrés, mártires; Mederico, confesor.

Cultos de hoy.—Corte de María: Se hace la visita a Nuestra Señora de Bonaría, en San Felipe o en las Mercedarias.

Por la Obra de los Jueves Eucarísticos, comuniones conmemorativas en todas las iglesias donde se halla establecida la Obra, y por la tarde, a las seis, Hora Santa en San Cayetano, con sermón.

También hay Hora Santa en los Padres Capuchinos, Jesús Reparador, Hospital de Convalecientes, Colegio de Sordomudos, oratorio de las Delicias y Madres Escolapias.

En Santa Rosa empieza hoy solemne novenario a su titular, con misa de comunidad, a las siete, y por la tarde, a las seis y media, ejercicio del novenario y reserva.

En Santa Mónica, a las siete, misa y exposición del Santísimo, y por la tarde, a las cinco y media, Hora Santa, con sermón por el R. P. Liborio Portolés, escolapio.

Cuarenta Horas. — De siete de la mañana a siete de la tarde, en Santa Mónica.

Mañana, en Santa Rosa.

PEREGRINACION AL PILAR

Procedente de Valencia llegará a nuestra ciudad una peregrinación el día 1 de septiembre, a las tres de la tarde, asistiendo aquella misma tarde a la función que se celebrará en el Pilar.

El día 2 a las ocho y media, saldrá para Lourdes esta peregrinación, organizada por la Hospitalidad de Valencia y a la cual se unirán en Zaragoza los inscritos en esta ciudad, entre los cuales hay algunos enfermos.

LOS PALANQUETEROS

Desvalijaron un piso

Cesáreo Santolario Arique, de 56 años de edad, domiciliado en la calle de San Juan de la Peña, número 64, denunció ayer en Comisaría que de su domicilio habían desaparecido ropas y efectos por valor de 175 pesetas.

Ignora quiénes son los autores del robo.

La Policía los buscará.

Una criatura lesionada en caída casual

Celestino Borobia Roncal. de 6 años de edad, natural y domiciliado en Borja, se cayó casualmente cuando jugaba con otros muchachos.

Traído al Hospital le apreciaron fractura supracondílea del codo izquierdo, lesión que fué calificada de pronóstico reservado.

M.E.C.D. 2016

La ciudad del Queiles celebra sus fiestas

No hubo toros y hubo un torero

EL TOREO HEROICO DE JAIME NOAIN

Dos horas y cuarto estuvimos en la plaza de toros de Tarazona. No tuvieron culpa los toreros. La tuvieron los toros enviados por don Arturo Sánchez y Sánchez. Toros grandes, bien armados, poderosos — con sólo una excepción —, mansos, muy mansos, hasta lindar con el perfecto buey.

Sólo uno, el segundo, tuvo ráfagas de temperamento de res brava y pastueñidad y franqueza en la acometida.

Podemos creer que los seis toros eran "pasados". Alguno habría celebrado su onomástica con un pasto de honor al cumplir los siete años. Pero no bastaba la carencia de bravura para darles calificación. Eran toros insoportables para el torero porque no había momento de acometida, sino de embestimiento torpe y brutal, sin temple de toro de lidia, sin la feroz gallardía peculiar a las reses bravas.

Todos mansos, excepto el segundo. Peligroso el quinto. El último también tuvo ráfagas que producían erizamiento de la piel. Con ellos sólo era posible el toreo valeroso, el toreo heroico, el propio de un gran lidiador que arriesgase mucho en los lances, al mismo tiempo que demostraba suficiencia en la asignatura máxima, que es la del arte de pasar de muleta.

* * *

Y ese toreo heroico fué el de Jaime Noaín.

Este gran lidiador camina hacia la cumbre. Lo que hizo en su primer toro, manso, grande, bestia peligrosa para quien no conociese cómo debía toreársele de muleta, fué digno de todas las admiraciones. ¡Con qué suavidad "tiró" del de Sánchez, hasta hacerse su amo y señor y poder torearlo con una rodilla en tierra y luego con las dos rodillas, pasándolo por el pecho! El pitón rozó la pechera de la camisa, dejando en ella una línea carmesí. Noaín parecía un niño arrodillado ante aquel torazo. El torero dió a sus muletazos el temple de lo heroico, para enardecer a la muchedumbre, que siempre ensalza al héroe dejándose arrastrar por el impulso pasional que nace de la bravura y del dominio humano sobre la más poderosa de las fieras.

Admirable y difícilmente igualable. El gran gladiador taurino oyó los halagos de la música y de las ovaciones candentes de entusiasmo. Una estocada, ligeramente ida no por culpa del torero, que no perdió la recta geométrica, sino del toro, que hizo un extraño peculiar de bestia mansota al sentirse herida. Descabelló el diestro. Y cortó, en homenaje a su arte y a su bravura, las orejas y el rabo del salamanquino.

Cuidó Noaín de sus toros, aun en la hora en que se pierde la esperanza de lograr aplausos, aun en la hora del cansancio de la lucha contra la imposibilidad que hay en la mansedumbre de las reses.

Había toreado de capa primero con gallardía admirable. Paró, templó y mandó en el toro. Como lo hizo en sus heroicos muletazos al mismo y en los que dió al tercero, luego de ver que el de Sánchez huía de los caballos como de sus más crueles enemigos.

Los banderilleros pasaron sin clavar. El torazo estaba a la defensiva y en cuanto había de acometer hacia los terrenos de adentro lo hacía con la velocidad de un bólido, tratando de arrollar a los peones. Y Noaín, que había realizado una labor concienzuda y serena en el primer tercio, la refrendó con unos muletazos, también del temple heroico, hasta tener dominado al animal y torearlo de rodillas, tocarle los pitones y lograr que la ovación estallase a impulso de la admiración de los espectadores.

Al sentir el acero en el morrillo el toro se encogía y por ello el matador pinchó dos veces y terminó con media estocada desprendida. Descabelló. Y le ovacionaron cariñosamente. Peligroso el quinto. Sin embargo, en el toreo de Noaín hallamos el excelente sabor del arte, pues le vimos unas verónicas y tres medias verónicas del mejor quilate artístico. Una vez el asta le describió con precisión matemática la curva de la cadera. Pareció que el pitón le diseccionaba aquella parte corpórea.

Persistió el gran lidiador en las mejores maneras y procedimientos para que el toro mejorase su condición. Brindó al gran aficionado don Luis Zarazaga y vimos al de Bilbao torear mejor que se debía. Hubo pases por alto, de pecho, ayudados y, por pedirlo un núcleo de espectadores, algunos naturales, todos rebosantes de torería. Fué necesario entrar a matar con los terrenos cambiados, para que la res no se quedase en la suerte. Dos veces lo hizo el diestro. Mató bien. Y hubo aplausos.

Lo mejor, quizá lo único bueno que hizo Ballesteros fué un quite en el penúltimo de la tarde. Fué admirable por el valor, por la gallardía y por que es precisamente "eso", el valor, lo que tiene mayor cotización en el arte del Toreo. Como hemos dicho antes, el tono brillante, el tono heroico es el secreto del triunfo taurino. Si Ballesteros, joven, conocedor de las condiciones de las reses, no tiene la seguridad de que su toreo ha de rezumarle valentía en lance de capa o el de muleta, nada tiene que hacer. Le ha llegado la hora de la recapacitación. O torear como lo hizo en el quinto, que puede hacerlo, o pensar en las delicias de la literatura o de la poesía, pues hay quien dice que el muchacho podría escribir alguna novelita de tinte folletinesco.

Debió lograr un triunfo. Su primer toro fué noble y pastueño y careció del ímpetu del toro bravo. En cada lance pudo buscar su terreno con desahogo para preparar el siguiente. Casi todo pudo ser logrado con aquel toro de Sánchez, que había mejorado durante el curso de la lidia. Ballesteros pudo hacer honor al brindis que dedicó a la gentilísima Conchita Jaray (cuyas manos besamos). El muletero tendió a la brillantez más que a la eficacia, error que pagó al tener que prolongar la faena, y prolongarla sabemos que es deslucirla. Pinchó una vez, sin que viéramos ni un destello del gran estilo de estoqueador que le admiramos en ocasiones. Luego dió una estocada corta un poquito delantera. Y descabelló. Cortó una oreja.

Mansísimo su segundo. Pero no tuvo el diestro arrestos para aprovecharse de la falta de peligro que había en la lidia del salamanquino. ¡Qué hablar de faena de muleta! Media estocada en las costillas y un pinchazo hondo, delantero, hicieron caer la mole de carne.

Y nada más que lamentar su carencia de decisión en el último, siquiera éste tuviese peligros que podía haber esquivado un buen lidiador.

* * *

Presidió el alcalde, don Francisco Lario.

La entrada fué bastante buena.

En una de las gradas colocaron un cartel en el cual la "Peña Noaín" de Cascante saludaba a Tarazona.

* * *

El señor Lario incurrió en dos errores, el segundo derivado del primero.

Noaín había herido mortalmente a uno de los toros. El puntillero levantó al animal y no hubo manera de impedir que éste, ciego, en la agonía, recorriese el ruedo muy lentamente. Los esfuerzos de los toreros fueron inútiles: el de Sánchez no caía. Y sonó un aviso. Rigor excesivo. No había motivo para él. El toro estaba muerto.

Consecuencia de esta rigurosidad fué que también se precisó "avisar" a Ballesteros, porque, en otro caso, hubiera parecido que en el palco presidencial había parcialidad. Y, claro está, los hechos demostraron que no la hubo.

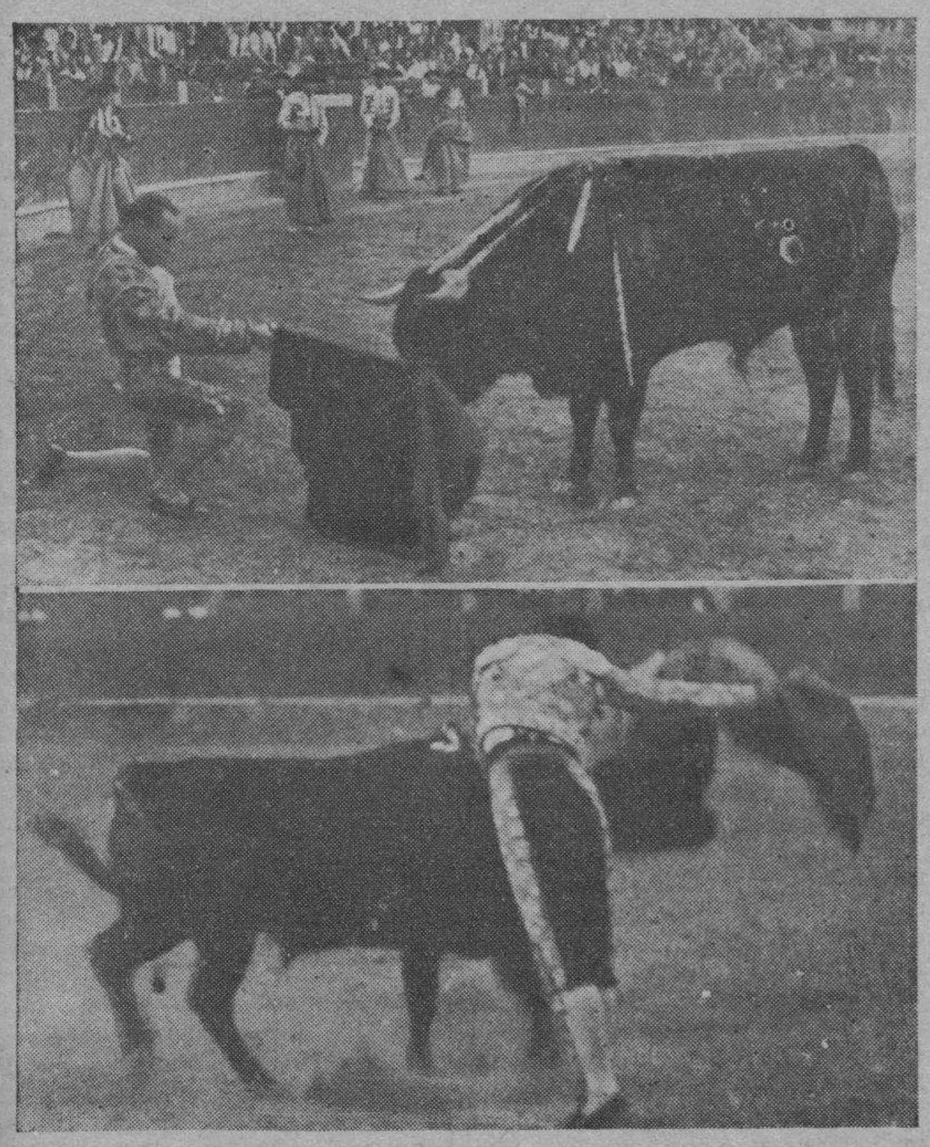

Jaime Noaín en su valerosísima faena en el primer manso.—Un lance de capa de Florentino Ballesteros
(Foto. A. de la Barrera.)

TAXIS MODERNO SERVICIO DIA Y NOCHE TELEFONO 1260

Guapísima "Miss Tarazona 1934", María Jesús Rodríguez. La seguían, en homenaje admirativo, las miradas de los espectadores

La magnífica belleza de unas señoritas de Tarazona luce gloriosamente en el palco de la plaza de toros

Otro grupo de bellísimas señoritas en la plaza de toros
(Foto. A. de la Barrera.)

Convocatoria

Asamblea en pro del pantano de Yesa y del Canal de las Bardenas

En Ejea de los Caballeros, y en su Ayuntamiento, tendrá lugar el domingo, 1.º de septiembre, a las tres de la tarde, una magna reunión, para tratar del estado actual del proyecto del pantano de Yesa y de las obras del Canal de las Bardenas, cuya extraordinaria importancia es notoria y urgente para la agricultura e industria de Navarra, Zaragoza, Cinco Villas, Huesca y los Riegos del Alto Aragón.

Al acto son invitados las Diputaciones y representantes en Cortes de Navarra, Zaragoza y Huesca; los Ayuntamientos, Comunidades de Regantes de las zonas beneficiadas y cuantas entidades y personas estén interesadas en dichas obras y riegos.—El alcalde de Ejea de los Caballeros, *Higinio Villacampa*.—Los síndicos del Arba y sus afluentes y del pantano de Yesa y del Canal de las Bardenas, *Pablo Cosculluela, Clemente Hernández, Celestino Miguel, José Esteruelas* y *José Portolés*.

RECORDAMOS A LOS COLABORADORES ESPONTANEOS QUE NO SE DEVUELVEN LOS ORIGINALES LITERARIOS NI GRAFICOS, NI SE CRUZA CORRESPONDENCIA SOBRE LOS TRABAJOS QUE LA DIRECCION NO HAYA SOLICITADO

M.E.C.D. 2016

deportes

Ciclismo: El III Gran Premio Calatayud

El día 8 de septiembre se correrá en Calatayud la prueba ciclista llamada III Gran Premio Calatayud, que con tanto acierto viene organizando la sección ciclista del Club Deportivo Calatayud.

La inscripción permanece abierta hasta el día 5 de septiembre, inclusive.

He aquí algunos detalles de la interesante prueba:

Tendrá carácter nacional y se regirá por los reglamentos de la Unión Velocipédica Española, pudiendo participar en ella todos los corredores españoles de todas las categorías, que estén en posesión de la licencia del año actual, expedida por la U. V. E.

El recorrido será el siguiente: Calatayud, Cervera de la Cañada, Villarroya de la Sierra, Torrelapaja, Cardejón, Almenar, Mazalvete, Ojuel, Duañez, Martialay, Soria, Los Rábanos, Lubia, Almazán, Coscurita, Morón de Almazán, Alentisque, Valtueña, Monteagudo de las Vicarías, Ariza, Cetina, Contamina, Alhama de Aragón, Bubierca, Ateca, Terrer y Calatayud, con un total de 225 kilómetros.

Los derechos de inscripción serán de tres pesetas, no reembolsables. A partir del día 6 y hasta el 7 de septiembre se admitirán inscripciones con derechos dobles.

La hora de los corredores será a las seis de la mañana, habiendo de presentarse los mismos en la meta de salida con treinta minutos de antelación para firmar la hoja de salida, colocación de dorsales, etc.

La salida de esta prueba será de la plaza de la Constitución, marchando neutralizados por la calle de Dato, paseo de Alcalá Zamora y Ronda de Burgos, donde se dará la salida oficial.

La meta de llegada estará establecida en el paseo de Alcalá Zamora.

Los premios que se disputarán son los siguientes:

Primero, 500 pesetas; segundo, 300; tercero, 200; cuarto, 150; quinto, 100; sexto, 75; séptimo, 50; octavo, 25.

Esta lista es susceptible de modificación de aumento en premios en metálico, objetos ártísticos, etc. Independientemente de esta lista de premios, se establecerá otra para los corredores sociales.

Deportistas en acción

Un nutrido grupo de jóvenes estudiantes, bajo el título "Pericial Mercantil", se ha sabido reunir, y haciendo gala de un profundo sentido deportivo, ha encauzado una gran campaña futbolística, habiendo ya jugado en diversos pueblos de la provincia, obteniendo resultados halagüeños.

El boxeo, la natación y el ciclismo tendrán preferencia sobre todas las demás manifestaciones deportivas en esta nueva agrupación.

Mucho cabe esperar del enorme entusiasmo que estos estudiantes ponen en su cometido. Les deseamos muchos y resonantes éxitos.

Alejandro Pérez ha sido rehabilitado

Por fin ha llegado la hora en que las múltiples protestas hechas por la mayoría de los cronistas deportivos, desde sus respectivos diarios, han sido atendidas en la reciente asamblea de Federaciones reunida en San Sebastián con motivo de la celebración de los campeonatos de España de Atletismo, rehabilitando al mejor corredor español de gran fondo Alejandro Pérez, de la Cartuja Baja.

Claro está que gran parte de este triunfo se debe a la labor constante y enérgica que desarrollan los miembros de la actual Federación Aragonesa de Atletismo, terminando con el éxito anotado con la acertada y eficaz intervención del delegado señor Sesma en la reciente asamblea.

Alejandro Pérez, que desde hace algún tiempo mostraba grandes deseos de correr pruebas oficiales, sobre todo de fondo (5.000 y 10.000 metros), para demostrarnos que se adapta a ellas igual o mejor que al Marathon, tendrá excelente oportunidad en los próximos campeonatos regionales, máxime teniendo como rivales, entre otros, a Góez y Pardos, dos formidables corredores que por lo visto se encuentran en su mejor forma y que en unión de Pérez se disputarán las pruebas de fondo palmo a palmo.

Por otra parte se anuncia la participación de un marathoniano español en París a últimos del próximo septiembre.

¿Irá Alejandro Pérez, el dos veces campeón de España y las dos veces despojado de su título, o por el contrario se mandará a Juan Font, que ahora es oficialmente el campeón?

A la Confederación Española corresponde decidir, puesto que también se habla de una carrera de selección, de larga distancia, para que de ella salga el atleta que nos represente en el Marathon de la capital de nuestra vecina República.

Boxeo: Oroz-Hilario Martínez

Para el día 7 se ha organizado una gran velada de boxeo en el Frontón Cinema.

He aquí el programa:

Dos preliminares, amateurs.—Revancha: Sáinz (aragonés), campeón de Aragón, contra Llovera (catalán), campeón de España 1935.

Profesionales.— Combate revancha, a diez rounds de tres minutos: Soria (campeón Aragón) contra Young González (campeón vallisoletano).

A quince rounds de tres minutos: Martín Oroz (aragonés), excampeón de España, contra Hilario Martínez (valenciano), campeón de España.

Un partido en Jaca

AGRUPACION DEPORTIVA DE JACA, 2.—ERLA DEPORTIVO, 4.—En el campo de la Agrupación Deportiva de Jaca contendieron el domingo último, en partido amistoso, el primer equipo de dicha Sociedad y el Erla Deportivo.

A la hora anunciada para el encuentro el campo presenta un bello aspecto. Los primeros momentos de juego sirvieron para demostrar a los aficionados que, pese a los augurios poco favorables que se habían hecho, el Erla no había de ser enemigo fácil. Saltaron sus jugadores al terreno dispuestos a dar su máximo rendimiento, y aunque a los quince minutos el Jaca llevaba una ventaja de dos tantos, perfectamente logrados, no se arredraron y, por el contrario, presionaron cada vez más, logrando ver coronado su esfuerzo con el éxito, pues al finalizar el primer tiempo el marcador señalaba el empate 2-2.

No fué la segunda parte inferior en juego y vistosidad a la primera. Los dos bandos comenzaron jugando fuerte y rápido y las dos puertas pasaron por momentos de verdadero peligro. Sin embargo, poco a poco, los del Erla lograron imponerse y, mediado el tiempo, consiguieron dos tantos más. En los últimos minutos los de la Agrupación, en un supremo esfuerzo, quisieron acortar el resultado, cosa que no les fué posible, pues los medios y defensas y hasta el portero contrario se encargaron de frustrar sus propósitos.

Al finalizar el partido el público, con espíritu admirable de deportividad, despidió a los vencedores con una gran ovación.

Marcaron: Eseverri, 3; Palacios,1.

El árbitro, acertadísimo.

Formó el Erla: Ruiz; Racaj, Ungría; Navarro, Millán, Martínez; López, Palacios, Eseverri, Aísa y Sanz.

No queremos finalizar nuestra información sin expresar nuestro agradecimiento a la Agrupación Deportiva de Jaca y al público en general por las atenciones recibidas. Directiva y jugadores del Erla Deportivo, como asimismo los excursionistas que se trasladaron a la simpática población aragonesa, regresaron encantados del trato recibido.

Para el próximo domingo se anuncia la visita del formidable equipo regional Sádaba C. D. También los infantiles del Erla se trasladarán a Piedratajada en dicho día para contender con el titular de aquella localidad.

Fotograbados

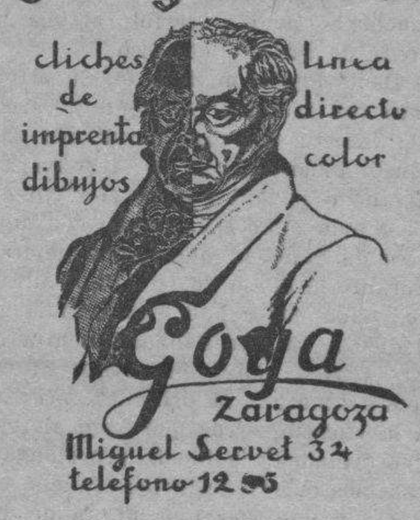

Cotización del día

BANCO ZARAGOZANO
Coso, números 47 y 49
Día 28 de agosto de 1935

	Cambios
VALORES DEL ESTADO	
Interior 4 %	79'25
Exterior 4 %	
Amortizable 4 % 1908	90'50
id. 5 % 1920	100'0
id. 5 % 1926 sin impuesto.	100'60
id. 5 % 1927 id.	100'80
id. 5 % 1927	99'00
id. 5 % 1929 sin impuesto.	100'6
id. 3 % 1928 id.	83'5
id. 4 % 1928 id.	99'40
id. 4 ½ % 1928 id.	99'85
Obligaciones Tesoro 5 % octubre 1933	
Bonos Oro de Tesorería 6 %	239'50
Deuda Ferroviaria 4 ½ %	
id. id. 5 %	100'60
ACCIONES	
Banco de España	600'00
Chades A. B. C.	
Telefónicas P.	114'90
id. O.	119'00
Ferrocarriles Nortes	
id. M. Z. A.	
Tabacos	242'00
Minas del Riff	
Petróleos	
Española de Petróleos	27'00
Banco Zaragozano	
Explosivos	650'00
Tranvías de Zaragoza	
Metro Madrid	140'00
Tenjemor	147'00
Tesoros 5 % octubre 1933	100'5
" abril 1934	101'15
" 4 ½ julio 1934	
" " novbre. 1934	
OBLIGACIONES	
Ayto. Zaragoza 5 % 1932	82'50
id. id. 6 % 1931	95'00
Eléctricas Reunidas 5 %	95'00
Hidrográfica del Ebro 6 %	
Nortes 1.ª Serie	55'25
id. Z. A. 1.ª Hipoteca	241'00
id. Hipotecario España 4 %	93'50
id. id. id. 5 %	102'75
id. id. 6 %	110'00
Banco Crédito Local 5 %	95'00
id. id. id. 5 ½ %	95'50
Empréstito Argentino	
Industrial Química	88'00
MONEDA EXTRANJERA	
Cheque sobre París	48'45
id. id. Londres	36'40
id. id. Berlín	2'96
id. id. New York	7'31
id. id. Roma	60'30
id. id. Zurich	240'00
id. id. Belgas	124'00

¡¡CICLISTAS!!

¿Queréis ahorrar dinero? Comprad y reparad vuestras bicicletas y accesorios en

"EL RELAMPAGO"

Plaza de la Seo, 13, y Don Jaime, 58

ya que con motivo de aligerar existencias, para dar cabida a una sección de saldos y ocasiones en tejidos, se hace temporalmente el 10 % DESCUENTO en todos los artículos.

Se construyen triportadores desde 250 pesetas

El Júpiter vence al J. Comercial

El C. D. Júpiter el domingo pasado volvió al terreno de juego, conquistando una victoria bien merecida, contra la I. Comercial.

Jugaron a las nueve de la mañana, en el campo del Amistad, y tanto en el primer tiempo como en el segundo los del Púpiter se impusieron a sus contrarios, llegando al final con 1 a 0 a favor de los jupiterinos.

En el equipo del Júpiter pudimos observar se hacía la prueba de algunos muchachos que, a nuestro juicio, dieron un resultado satisfactorio.

La alineación fué: Calvo; Belled, Baile; González, Sancho, Serena; López Gombau, Artigas, Durán y Galindo.

Natación

PREPARANDO LOS CAMPEONATOS DE ARAGON

Todo está listo y bien dispuesto para la gran organización natatoria que constituirá las interesantes jornadas que tendrán lugar los días 1 y 8 de septiembre en la piscina del C. N. "Helios".

Los entrenamientos oficiales y extraoficiales celebrados en los últimos días han demostrado cuánto interés despiertan los VI Campeonatos de Aragón y han puesto en evidencia la buena preparación de los nadadores que en plan de ensayo han logrado superar los mejores "records" establecidos en las diferentes distancias.

Otra cosa puesta de manifiesto en los ensayos ha sido la cuidada organización. Las pruebas, por lo que a esto se refiere, se desarrollaron en perfectas condiciones, y en general será algo sin precedentes por lo que afecta a la calidad y número de los inscritos.

La competencia que ha de desarrollarse entre los ases locales del C. N. Zaragoza y "Helios" será intensa y muy interesante, aumentando el interés la intervención de los nadadores de "Peña Guara" de Huesca, entre los que se encuentran difíciles adversarios para los mejores nadadores de casa.

A continuación publicamos la lista de las pruebas.

Primera jornada (1 de septiembre).

1. 400 metros, libres.
2. 200 metros, braza.
3. 100 metros, infantiles.
4. 100 metros, femeninos.
5. Relevos, 3 x 100, estilos.
6. Saltos de palanca.
7. Relevos, 7 x 33 (sin puntuar).
8. Partido de water-polo.

Segunda jornada (8 de septiembre).

1. 100 metros, libres.
2. 100 metros, espalda.
3. Relevos, 3 x 33, infantiles.
4. 33 metros, femeninos.
5. Relevos, 4 x 200.
6. Saltos de tranpolín.
7. Relevos, 7 x 33 (sin puntuar).
8. Partido de water-polo.

Las inscripciones, tanto por equipos como independientes, pueden hacerse en la secretaría del Club organizador (calle 4 de Agosto, 27, segundo) todas las tardes de ocho a nueve de la noche. Se cerrará el plazo para la primera jornada el día 30 a las nueve de la noche, y el próximo día 6, a la misma hora, para la segunda.

Las pruebas comenzarán el próximo domingo a las once en punto de la mañana.

* * *

Hoy a las siete de la tarde y como prueba de instalación eléctrica montada para las pruebas nocturnas, se celebrarán unas pruebas de natación a cargo del C. N. Helios.

Pardos consigue un nuevo triunfo sobre Góez

El pasado día 26 por la tarde, en el próximo pueblo de Zuera, se corrió la acostumbrada y popular carrera pedestre con recorrido total de 15 kilómetros.

A pesar de no tomar la salida, como en años anteriores, los famosos corredores Pérez, de la Cartuja; Aznar, de Moyuela, y Gracia, de Salillas, pero perteneciente al Barcelona F. C., no por eso dejó de resultar extraordinariamente competida, debido a la igualdad de fuerzas de sus participantes, como lo demuestra el hecho de que los tres primeros clasificados fueron juntos más de 12 kilómetros, a pesar de los fuertes embalajes de Góez, primero, y de Jerónimo Monje, después, no consiguiendo su objeto que no era otro que disolver el pequeño grupo en beneficio propio; pero ninguno lo consiguió hasta el final de la carrera, en cuyo sprint final se impuso netamente la extraordinaria rapidez de Francisco Pardos, que sacó a su más directo rival una ventaja de unas treinta metros, y Góez unos 200 al corredor de Tudela J. Monje.

* * *

El mismo día que la anterior y con el mismo recorrido, se corrió otra bonita prueba en el vecino barrio de Santa Isabel.

En ella se impusieron los corredores de Zaragoza pertenecientes a las Sociedades de Exploradores, Español y Amistad.

Triunfó el novel Alejo Romeo, que tan buena carrera hizo en la pasada Vuelta a Zaragoza, seguido de Julián López, Rodolfo Antón, Esteban Letosa y Marcos Arraco.

M.E.C.D. 2016

Comentarios e información regionales

Sástago

LAS FIESTAS. — Durante los días 1' al 17 del actual se celebraron las tradicionales fiestas de agosto con que este vecindario rinde culto anualmente a Nuestra Señora de Montler y San Roque.

Durante los cuatro días la nota más destacada y saliente ha sido la alegría y el buen humor de que han hecho gala estos simpáticos vecinos, haciendo más alegre que de costumbre la estncia en la localidad, a la par que ser y hacer agradable la estancia entre nosotros de buen número de forasteros y bellísimas forasteras que nos han honrado con su presencia en estos días, no citando nombres para evitar posibles omisiones.

Encargada de amenizar todos los actos ha estado la brillante y siempre aplaudida banda municipal, muy hábilmente dirigida por don Enrique Sos, quien en cada acto en que ha intervenido ha sabido captarse los aplausos del vecindario y sobre todo de la gente joven por el sinnúmero de bailables ejecutados.

RELIGIOSAS. — Como ya es costumbre desde tiempo inmemorial, el día 15, y a las seis de la mañana, salió la procesión parroquial para ir a recibir la imagen de Nuestra Señora de Montler que con motivo de las fiestas es trasladada a la población para rendirle culto en estos días; recorriendo la procesión las calles de la población hasta el puente metálico sobre el Ebro, en donde se efectúa el encuentro, siendo aclamada durante todo el trayecto, constituyendo un acto grandioso, pues cada año es acompañada por más público que recorre la población en medio de un religioso silencio.

Durante los días 15 y 16 se celebraron solemnes cultos religiosos en honor de los mencionados Santos, celebrándose misas de terno en las cuales ofició el digno párroco don Urbano Marco Oro, ministrado por los párrocos de Alforque y Cinco Olivas, señores don Jesús Cuesta y don Angel Laguna.

La oración sagrada en ambos días corrió a cargo del reverendo Padre Capuchino fray Isidoro de Ilurgoyen, de la Residencia de Híjar, quien con su fácil y elocuente oratoria, cantó las glorias de la Virgen y San Roque, a los cuales honraba este pueblo con las fiestas de estos días.

DEPORTIVAS. — El día 15, a las diez de la mañana, celebróse un concurso de natación en el río Ebro, siendo los premios de 30, 20 y 15 pesetas, siendo ganados respectivamente por los jóvenes Benito Estrada, Rafael Ordovás y Timoteo Minguillón.

El día 16, una gran carrera ciclista con premios de 30, 20 y 10 pesetas, y que fueron ganados por Joaquín Salanova, José Salanova y Santos Bolsa.

El día 17, una carrera pedestre con premios de 40, 30 y 15 pesetas, siendo ganados por Domingo Piquer, Simón Sariñena y Antonio Dubón.

El domingo día 18, y como prolongación de las fiestas, celebróse un gran partido de fútbol entre el Club Deportivo local y el de La Puebla de Híjar, que venía precedido de una gran fama de jugadores. En verdad que lo hicieron muy bien, pero a duras penas pudieron apuntarse un tantos más que los locales, a pesar de llevar muy poco tiempo entrenándose y ser jovencitos todos ellos, demostrando que si tienen tesón y entusiasmo pueden llegar a ser unos buenos jugadores.

El Ayuntamiento ha obsequiado en estos días con metálico a los pobres de la localidad.

Durante los días de las fiestas las Sociedades recreativas de baile han organizado festivales a base de orquestinas.

Todas las noches de las fiestas se han quemado bonitas colecciones de fuegos artificiales en diferentes plazas de la localidad, y tanto el primer día de fiestas como al final de ellas se quemaron unas ruidosas tracas, todo ello obra del pirotécnico señor Sanz, de Zaragoza.

Y para final de esta croniqulla una felicitación al Ayuntamiento y al vecindario, pues todos han contribuído por su parte con cuanto han podido para que estos días resultasen alegres y gratos a cuantos nos han visitado con motivo de las fiestas. — JOSE HIJAR.

Caja General de Ahorros y Monte de Piedad de Zaragoza

INSTITUCION BENEFICO-SOCIAL
Fundada en 1876
Inscrita en el Ministerio de Trabajo y Previsión, según R. O. de 13 de diciembre de 1930, y sometida a su Protectorado e Inspección conforme al Estatuto de 14 de marzo de 1933

OPERACIONES QUE REALIZA

LIBRETAS ORDINARIAS Y ESPECIALES.
LIBRETAS AL PORTADOR (Cuentas corrientes).
IMPOSICIONES AL PLAZO DE SEIS MESES.
IMPOSICIONES AL PLAZO DE UN AÑO.
DEPOSITOS DE VALORES Y ALHAJAS, MUEBLES Y ROPAS.
COMPRA Y VENTA DE VALORES POR CUENTA DE SUS IMPONENTES.
PRESTAMOS SOBRE FONDOS PUBLICOS
PRESTAMOS HIPOTECARIOS.
PRESTAMOS SOBRE ROPAS Y ALHAJAS

Las ganancias líquidas que la Institución obtiene se destinan, en un 50 por 100, a formar los fondos de reserva y fluctuación de valores, y el resto, o sea el otro 50 por 100, a sufragar obras benéfico-sociales que favorecen a gentes de las más modestas clases sociales, siendo preferidas entre éstas las que tenen el carácter de imponentes del establecimiento.

OFICINAS CENTRALES
San Jorge, 10; San Andrés, 14, y Armas, 30
SUCURSAL EN MADRID Calle de Nicolás M.ª Rivero, 6
SUCURSAL EN CALATAYUD Plaza de la República, núm. 10

Epila

UN SERIO PELIGRO. — Las reformas introducidas recientemente en la marcha de trenes constituyen un serio peligro para el viajero que tenga necesidad de apearse en esta estación a las ocho de la noche.

A dicha hora y con sólo segundos de diferencia, entran en dirección opuesta el tren corto de Zaragoza y el rápido de Madrid.

Como el alumbrado eléctrico existente es escaso y malo, y el viajero tiene que atravesar las vías, pues tampoco existe paso subterráneo, la más leve distracción puede costarle la vida.

Se nos dirá que hasta hoy nada ha ocurrido, pero estamos en el deber de evitar un día de luto que puede llegar si por la superioridad no se toman las medidas necesarias para evitarlo.

Y ya que el tema preferente es hoy el ferroviario, una pregunta al... ¿vacío?

¿Cuándo va a tener Epila una estación con las condiciones que el tráfico actual precisa?

¿Cuándo vamos a conseguir una estación con las condiciones precisas, higiene, capacidad y comodidad para el empleado y viajero?

Quien pase por Epila podrá admirar una estación que destaca entre todas las de la línea por su abandono e insignificancia; pues bien, esta estación reporta a la Compañía un ingreso anual de 4 a 6 millones de pesetas.

Creemos injusto el abandono en que la Compañía nos tiene y por ello quisiéramos que nuestra queja llegase a la superioridad y que ésta girase una visita de inspección para comprobar cuanto decimos, que no es, en este ni otros casos, producto de nuestra imaginación, sino el comprobante del clamor popular.

DE SOCIEDAD. — Terminada su temporada veraniega, llegaron don Benjamín Twosse, director de esta Azucarera, su distinguida esposa e hijos, y don Alejandro Brun, señora e hijo.

Salió para Santander el ingeniero don Juan José Fernández de Castro.

B. VILLAVERDE MORENO.

ante vuestros ojos las imágenes de todas vuestras víctimas, sufriréis una agonía más lenta y más terrible que la mía, porque será la agonía del culpable, la agonía del verdugo, la única agonía que puede tener quien obra como vos.

Mientras don Sebastián había estado hablando, reflejáronse en el semblante de la marquesa las impresiones que aquellas palabras la producían.

Había ido allí creyendo encontrar una víctima a quien anonadar desde el principio, para imponerle condiciones después.

Pero en vez de esto, encontraba a aquel don Sebastián a quien ella había juzgado abatido, más altivo, más enérgico y más desdeñoso que nunca.

Y a la par que su orgullo y su amor propio se sublevaban ante los desdenes y las acusaciones que la dirigía, despertóse de súbito en su corazón la mal adormecida pasión de pasados tiempos, y contempló con admiración que el caballero, a pesar del tiempo transcurrido y de los trabajos pasados, estaba más hermoso que cuando le había hecho prender en su castillo de Klaüser.

Y arrastrada o dominada por aquella misma pasión, dió un paso hacia él, tendiéndole los brazos y diciendo:

—Sebastián, por piedad, poned término a vuestros rigores; no con vuestros desdenes aumentéis más las torturas de mi alma.

El caballero la contempló breves segundos en silencio.

En su semblante expresóse de un modo gráfico el efecto que la acción de la marquesa y sus palabras le causaban, y volviéndola la espalda después, dijo con un acento indescriptible:

—Ya os dije hace catorce años que no os amaba, señora.

Por espacio de algunos momentos, la marquesa permaneció como anonadada por aquellas palabras.

Pero la reacción vino inmediatamente, y alzando la cabeza y fijando en don Sebastián una mirada, en la cual brillaba el odio más implacable, dijo:

—Está bien, acordaos que he venido a humillarme a vos.

—Y acordaos a vuestra vez—repuso don Sebastián con severo acento—que yo os he despreciado; que si en vez de ser lo que sois, hubierais sido un hombre, con las manos solamente os hubiera despedazado aquí; pero sois una mujer y no puedo hacer más que arrojaros lejos de mí, rogándoos que no os volváis a poner en mi presencia.

—¡Oh! ¡Cuán caras has de pagar las palabras que acabas de proferir!

Y la marquesa, después de decir esto, con vacilante paso dirigióse a la puerta de la prisión, franqueándola inmediatamente.

Fácilmente puede comprenderse, conocido el carácter de Ernestina, la disposición de ánimo en que llegó a palacio.

vez por una posición vergonzosa, puesto que la que ocupa al lado de Riperdá es bastante desgraciada en medio de todo? Porque no me queda duda —prosiguió levantándose y comenzando a pasearse por el reducido espacio en que se hallaba— ese mentido parentesco bajo el cual Riperdá me la ha presentado, no es más ni menos que la pantalla con la que quiere encubrir lo desdichado de su unión ¡Quién hubiera de decir que aquella mujer a quien yo había colocado tan alto, pudiera descenter tanto! ¡Y para esto la había alzado yo un templo en el fondo de mi pecho; para esto estaba yo adorando su memoria como se adora el recuerdo de una santa! ¡En ué mala hora vine a España, si tanta desdicha había de encontrar en ella!

Y otra vez tornó a sentarse don Sebastián, y otra vez el silencio volvió a reinar en el oscuro calabozo.

Pero de pronto, alzóse cual si un nuevo recuerdo, hiriendo de repente su imaginación, le hubiese impresionado más vivamente que todo lo qu eanteriormente se quejara.

—¿Pero y mi hija? ¿Qué ha sido de ella? ¿Será posible que esa mujer no haya dado paso alguno para reunirse con ella? No lo puedo creer. Sin embargo, si ha olvidado al padre, ¿por qué no puede haber olvidado a la hija? ¡Cuántos males ha producido el vengativo amor de la marquesa de Klaüser, de cuántas desdichas tendré que pedirla cuenta el día en que me encuentre frente a frente con ella! Porque ese día llegará, ¡oh, sí, que llegará! Ella cree tenerme sujeto aquí dentro y sin embargo yo tengo la seguridad de que saldré de aquí. ¿No he salido acaso de las minas de Silesia, que eran algo más terribles que esta cárcel? ¡Oh! Marquesa, yo te juro que el día que salga he de convertirme en tu sombra; no iré a ver al rey para mostrarle unos documentos cuya importancia no ha sabido apreciar indudablemente; puesto que tú lo quieres yo sabré encontrar tu lado vulnerable y ¡ay de tí cuando llegue ese día!

Dando vueltas en su imaginación a cien proyectos distintos, recordando la que juzgaba felonía de Ida y pensando qué suerte había podido tener su hija, pasose alguna shoras.

Después ,rendido por la fatiga, tendióse sobre el fementido lecho que el carcelero le había proporcionado, y sin querer tomar alimento alguno durmióse algunas horas.

El siguiente día pasóle también sin ver a nadie y únicamente cuando la noche hubo cerrado y cuando la oscuridad de su calabozo parecía también oscurecer su imaginación, y no veía más que siniestras imágenes girando en revuelto torbellino a su alrededor, parecióle percibir rumor de pasos que se aproximaban hacia el sitio en que se hallaba su departamento. Efectivamente, no se había engañado.

Los pasos se detuvieron a la puerta de su calabozo, gimió la llave

M.E.C.D. 2016

GUIA del ENFERMO

RIÑON Y VIAS URINARIAS

ANTONIO MARRACO

RIÑON Y VIAS URINARIAS
RAYOS X
Consulta de 11 a 1 y de 5 a 7
Plaza de la Constitución, 4
Teléfono 51-54

GARGANTA NARIZ OIDO

F. ACIN PUYOL

GARGANTA, NARIZ Y OIDO
DON JAIME I, 26
TELEF. 25-36

DIGESTIVO

Reynaldo Melendo Cabrerizo

Médico
Estómago-Intestinos-Hígado-Rayos X
Consulta de 11 a 1 y de 4 a 8
Independencia, 14, 1.º—Teléf. 46-41

OSTECAL

Poderoso reconstituyente. — Se prepara en gotas, inyectables y granulado
LABORATORIOS "HERRERA"
AYALA, 94.—MADRID

LA INGLESA
PRESERVATIVOS
Valenzuela, 18
Se envían encargos a los pueblos reservadamente.

TRAJES
A PLAZOS DE 5 PESETAS SEMANALES
AL CONTADO, PRECIOS BARATISIMOS
CREDITO ESPAÑOL DEL VESTIDO
PLAZA DE SAS, 5
(ENTRADA ESTEBANES, 1)
ZARAGOZA

FARMACIA DEHESA
EXCELENTE SERVICIO
ESPECIFICOS MODERNOS
Alfonso, 35-Tel. 36-67

ANUNCIE USTED EN "LA VOZ DE ARAGON"

NECESITO COLOCAR 200.000 PESETAS
en préstamos amortizables de 5 a 20 años, al 6% de interés, en el plazo de 12 días. Sólo admito fincas de pueblos de esta provincia. Doy hasta el 60 % del valor real. Permuto hipotecas pagando atrasos. Trato únicamente con propietarios. Escribir, señor Cavero. Apartado 271. Zaragoza

GRAN BALNEARIO DE TIERMAS
PROVINCIA DE ZARAGOZA
AGUAS CLORURADO SODICAS SULFUROSAS
Curaciones maravillosas de reumatismo, gota, parálisis, sífilis y enfermedades de los bronquios, matriz y corazón.
Las únicas en España que por su abundantísimo caudal permiten tomar los baños en agua corriente por su temperatura de 41 grados en el punto de emergencia y 38 en las pilas y piscinas; no es necesario ni calentarlas ni enfriarlas, y la poca distancia que se emplea del punto donde nacen, hacen que conserven el poder curativo, siendo rápidas y sorprendentes las curaciones del reumatismo y las neuralgias, como la ciática especialmente.
Recientes estudios han demostrado que los niños escrofulosos y anémicos se curan también en Tiermas.
Temporada oficial del 15 de junio al 30 de septiembre. Servicio de automóviles a los trenes correos de Liédena y Jaca. Se entregan folletos gratis en la PELUQUERIA DE DON JOAQUIN MAYOR, calle del Coso, 56.
Para más detalles, dirigirse al administrador del Balneario, en el mismo, el que les contestará a correo seguido.

Asociación de Labradores de Zaragoza
Casa central: COSO, 104, ZARAGOZA
Sucursales en Calatayud, Ejea y Tauste. Cincuenta Depósitos de abonos y semillas
Superfosfato de cal, graduación garantizada, marca "Asociación de Labradores de Zaragoza"
La Asociación advierte a sus socios que no deben atender las ofertas que reciban de fábricas o comerciantes, por muy halagadoras que sean. LA ASOCIACION DE LABRADORES DE ZARAGOZA cuenta con medios para lograr para sus socios el mejor precio dentro del mejor servicio.
Abonos de todas clases. Semillas. Trigo especial para simiente. Préstamos de abonos y de metálico. Caja de Ahorros. Boletín y Laboratorio gratuitos.
Cuota de entrada, una peseta. Cuota anual, seis pesetas.

COLCHONES
Vea usted la nueva sección de
COLCHONES
confeccionados y rellenos de esta Casa
DE CUTIE
listas camera, desde 11 pesetas
DE DAMASCO
flores camera, desde 25 pesetas
La Catedral de las Mantas
MANIFESTACION, 15

en la cerradura, rechiaron, al descorrerse los cerrojos y la puerta quedó franca dando paso a una dama cubierta con un espeso manto y al carcelero que llevaba el farol.

La dama hizo seña al carcelero para que dejase la luz en el suelo y una vez se encontraron solos, dijo don Sebastián:

—Habéis tardado demasiado en venir, señora; os esperaba anoche mismo.

La dama hizo un ligero movimiento de sorpresa.

—¿Me habéis conocido?—preguntó con acento ligeramente alterado.

—Ya veis si os conoceré, cuando esperaba vuestra visita; por lo tanto, podéis separar de vuestro rostro ese tupido manto que os es completamente inútil desde el momento en que sé quién sois.

La ocondsidec3Bu

La desconocida hizo lo que don Sebastián le exigía y dejó ver el rostro hermoso y altanero de la marquesa de Klaüser.

—Ya veis cómo os obedezco—le dijo.

—Perfectamente; ahora sentaos si os place en ese mismo banquillo, único asiento que puedo ofreceros, si bien no es mía la culpa de encontrarme tan mal aposentado, sino de vos misma que tan mezquina vivienda me habéis concedido.

A pesar de toda su audacia, Ernestina empezaba a desconcertarse.

No había contado con encontrar a don Sebastián de aquel modo, y la actitud en que éste se colocaba comenzaba a inquietarla.

Maquinalmente obedeció.

—Ahora, señora—prosiguió el caballero, con la misma frialdad con que desde el principio la habló—, vais a contestarme claramente y sin rodeos a todas las preguntas que os voy a hacer. Sois el acusado que espontáneamente viene a presentarse ante su juez, y por Dios vivo que voy a ser inexorable en mi acusación.

—No comprendo lo que me queréis decir—repuso la marquesa, que por medio de un poderoso esfuerzo consiguió recobrar su presencia de espíritu.

—Habíais creído, sin duda—dijo don Sebastián—que íbais a encontrarme abatido y que podríais impunemente hacer alarde, bien de vuestro antiguo amor, bien del poder de que disfrutáis en la corte; pero os habéis engañado, señora; hace muchos años que os conozco y como desde el primer momento que puse el pie en España temí lo que podíais hacer, he estado siempre prevenido para cuando este caso llegara.

—Y si tan prevenido estabais—dijo la marquesa, aceptando la situación tal como se le presentaba—, ¿por qué no lo habéis evitado?

—Porque habéis sido más fuerte que yo, ya veis si soy franco; habéis ganado las dos primeras partidas, pero tened mucho cuidado con la tercera.

—¿Qué queréis decir?

—No admito nuevas preguntas, señora; el acusado no tiene derecho para preguntar. En este calabozo, aun cuando os parezca extraño, se han trocado por completo los papeles: el preso es aquí el juez y la acusadora es la acusada.

—Basta ya—exclamó la marquesa, cuyo orgullo no podía menos de sublevarse ante las palabras de su interlocutor—. He venido aquí con el propósito de ver lo que podía hacer por vos, pero puesto que así me tratáis, quedaos en paz.

Y la dama trató de dar un paso para salir del calabozo. Pero don Sebastián la detuvo, diciéndola:

—Un momento, señora. No os llamaba, ni había pensado en admitir aun cuando me la hubieseis ofrecido, esa protección a que os referís; pero ya que habéis entrado en este sitio, ya que habéis tenido valor para poneros frente a frente del hombre cuya desgracia habéis causado, permitidme que os haga algunas preguntas.

—¿Y si no quisiera contestar a ellas?

—Mal hacéis en provocarme, y os ruego que no hagáis que me olvide, no ya de quién sois vos, sino de quién soy yo. Decid, señora: ¿qué habéis hecho de la mujer a quien yo amaba? ¿Qué habéis hecho de la madre de mi hija?

—¡Oh! Callad, callad, no evoquéis en mi memoria el recuerdo de aquella mujer—repuso la marquesa con voz sorda—. No hagáis que recuerde a la que me robó vuestro amor; a la que sumió mi existencia en una eterna desesperación. No me hagáis que la recuerde, porque si cien vidas tuviera otras tantas la arrancara, en castigo de haberme robado la ventura de mi existencia.

—Apartaos, señora; bien hacíais antes en quereros marchar. Idos de aquí, porque me causáis horror. Imposible parece que todavía pronuncien vuestros labios palabras de amor, cuando estáis manchada con la sangre de aquella desventurada, cuyo único delito era el de ser amada por mí. Por mí, a quien vos misma habíais ofendido; por mí, que no os amaba ya, que no podía amaros, porque vuestro orgullo, vuestra necia presunción, todo el cieno de vuestro corazón indigno, se oponían a que os amara.

—Callad, no irritéis más mi cólera, porque por desgracia vuestra os halláis en mi poder.

—¿Sabéis quién os ha traído aquí?

—Vos misma, ya lo sé; pero a pesar de eso, no cambio mi suerte por la vuestra. Conque me quitéis la vida, todavía salgo yo ganando, porque vivir sin la mujer que amaba y sin la hija de mi alma, es un martirio que vos no podéis comprender, porque en vuestro pecho no hay sentimiento alguno; por lo tanto, la muerte es para mí un beneficio inapreciable. En cambio vos, acosada por los remordimiento, viendo incesantemente

M.E.C.D. 2016

SECCION DE ANUNCIOS ECONOMICOS

PARA UNA SOLA INSERCION CADA PALABRA, 5 CENTIMOS MINIMO, 15 PALABRAS ◆ **3 DIAS** 25 PALABRAS, 2'85. — Cada palabra más por inserción, 0'05

LEY DEL TIMBRE

Segun dispone el articulo 200 de la vigente ley del Timbre los anuncios han de pagar este impuesto con arreglo a la siguiente escala:

Hasta 6 pesetas del precio de cada anuncio				0'10
Desde	6'01	a	10 pts.	0'15
»	10'01	»	50 »	0'25
»	50'01	»	100 »	0'35
»	100'01	»	250 »	0'50
»	250'01	»	500 »	0'75
»	500'01	»	750 »	1'00
»	750'01	»	1.000 »	1'50
»	1.000'01	»	1.500 »	3'00

El impuesto del Timbre por los señores anunciantes, y de la cuantía que fije la vigente ley del Timbre.

ARRIENDOS

CONSULTE usted nuestros precios especiales para anuncios fijos en esta sección.

SE ARRIENDAN confortables pisos, muy capaces, con calefacción, baño y sol, desde 115 pesetas. Las Cortes de Aragón, 48. Teléfono 45-78

SE ARRIENDA piso tercero, 85 pesetas, 10 huecos, sol, galería, lavadero, con informes. Razón, Dato, 17, 2.º derecha.

ALQUILO pisos casa nueva, sol todo el día, precio 100, 120 y 150 pesetas. Se precisan buenos informes. Conde Aranda, 75-77, portería.

ARRIENDO espacioso local con instalación luz y despacho. Verlo y tratar, San Lorenzo, 32 y 34.

FINCAS

SE VENDE la casa Fita, número 22, con solar para edificar en la esquina Cortes de Aragón. Libre de inquilinos. Informarán, Moncayo, número 20. (Barrio Cariñena).

CONSULTE usted nuestros precios especiales para anuncios fijos en esta sección.

HUESPEDES

SE DESEAN dos huéspedes para sala independiente, otro para gabinete, balcones calle, armarios luna, trato y limpieza esmerada; precio, 4'50 pesetas. Miguel de Ara, 42, 2.º derecha.

CONSULTE usted nuestros precios especiales para anuncios fijos en esta sección.

VENTAS

VENDO escopeta fuego central, dos cañones, con y sin gatillos; mantillas blonda desde 5 a 2.500 pesetas; gemelos y prismáticos de teatro y campo; colchones desde 21 pesetas; sábanas algodón; relojes pulsera y bolsillo, desde 5 pesetas; impermeables, trincheras, gramófonos, cámaras fotográficas, máquinas coser "Singer", máquinas escribir, bicicletas, alhajas y toda clase de objetos. Precios baratísimos. Compro o vendo toda clase de antigüedades. Casa de compraventa, Viuda de Vicente Pérez. Boggiero, 21, y 23.

AMASADORAS, hornos, prensas. Maquinaria para chocolate, para fideos, para ladrillos, para aceite y vino. Molinos harineros. Transmisiones y motores. Fundiciones y talleres Hijos de Juan Guitart. San Agustín, 5.

SOPA surtida, 0'95 kilo; garbanzos, 1 idem; alubias pintadas, 0'90 idem; alubia blanca, 1 idem; arroz, 0'75 idem; bacalao, 2 idem; café, 8'50 idem; chorizo, 5 idem; embuchado de lomo puro, 12 idem; salchichón, 9 idem; butifarra, 7 idem; bonito, lata de dos kilos, 5'50; sardinas, aceite y escabeche, lata de kilo, 1'90; gaseosas Armisén, dos paquetes, 0'45; sidral, lata de kilo, con envase, 4'25; harina "Sos", alimento especial para niños, 2 lata; caramelos surtidos, 2'75 kilo. Pruebe el exquisito café "Tropical". Visite esta Casa y economizará dinero. CASA EMBID, Pilar, número 17. Teléfono 27-13.

ANTIGUA CASA LACAZE OPTICO COSO 70

POR AUSENCIA urge vender máquina escribir "Mercedes", piano y bicicleta. Se dará muy barato. Ver y tratar, calle Mayor, 55, último piso.

HIERROS de lance, chapa ondulada para tejadillo. Pies banco jardín. Balcones. Tuberías. Cortadillo para herraduras. Chapa cortada sobre medida. Compraventa de chatarra. Cervero y Failde, Agustina de Aragón, 57.

PIANO, apropiado para estudio, se vende baratísimo. Dirigirse, M. C. San Justo y Pastor, 1. Huesca.

COCHES y camiones usados, de todas marcas y tipos, se venden en ventajosas condiciones en Auto Radio, Coso, 87. Teléfono 48-70. Facilidades de pago.

VENTA y construcción de la mejor maquinaria y útiles para panaderías. Modernas, silenciosas y económicas, siempre en existencia. Reparación de maquinaria en general. Sección especializada en construir piezas de recambio para todas las marcas de tractores, camiones, automóviles, maquinaria agrícola y motores de explosión en general. Presupuestos gratis a quien los solicite. Talleres y despacho, Avenida Siglo XX, 51. Zaragoza.

RADIADORES del Río, sistemas patentados para automóviles, aviación, autovías y tractores, los más baratos, con garantía absoluta. Detalles, Avenida Hernán Cortés, núm. 15. Teléfono 58-05.

URGE VENDER todos muebles de un piso, dormitorio, comedor, camas metal, armario luna, sillería estilo, pianola, reloj, lavadero. Todo baratísimo. Hernán Cortés, 30 y 32, 1.º 4.ª

VENDO carro para una caballería, en buen uso. José Tabuenca, Casa de Correos. La Puebla de Alfindén.

CASA PRIMERA N.º 1. Arregla las de Singer y todas marcas por malas que estén, debido a que hay perito mecánico especialista, 19 años establecido. En EL HOSPITAL DE LAS MAQUINAS encontrarán todo cuanto necesiten y barato. La Casa más importante, más surtida y de mayor confianza y garantía que vende las de coser usadas, especiales y de hacer media. Si necesita vender su máquina, acuda a esta Casa. Si desea cambiarla, igual se la cambia por la que quiera, y si desea comprar usada las hay de lanzadera, desde 40 pesetas. Bobina, desde 150. Industriales, desde 125. También las hay a plazos. **PLAZA SAN CAYETANO, N.º 1 (Interior)**

OFERTA RECLAMO por tiempo limitado

Cama metálica niquelada

con sommier "NUMANCIA"

100 PESETAS

únicamente en la fábrica

ALFONSO RUIZ Democracia, 141 Teléfono 33-38

BASCULAS y cajas de caudales, balanzas, romanas, prensas para alfalfa y paja. J. Bellido. Construcción y reparación. Coso, 162, entrada por Romea, 3. Teléfono 4150.

VENDO perra de caza perdiguera legítima, de dos meses. Razón, Santa Cruz, 24, segundo.

VENDO dos columnas de hierro de 4'90 metros. Se darán baratas. Razón, Villacampa, 23, 1.º (Arrabal).

BOMBA para trasiego de vinos sobre carretilla. Poleas chapa estampada y de fundición, barrones cojinetes, todo de ocasión. F. Barrachina. Miguel Servet, 23, taller.

TIME IS MONEY... El tiempo es oro, y para saber la hora exacta es preciso adquirir un reloj en Relojería Suiza. Barbastro (Aragón). (Liquidación de cien relojes a mitad de precio). Pida usted catálogo.

PRENSAS para vino de varios sistemas. Prensas y bombas hidráulicas para aceites. Turbinas hidráulicas. Molinería. Maquinaria de panadería. Fundición Averly, paseo María Agustín, 73. Zaragoza.

VENDO balanza "Avery" porcelana, estantería diez metros, mostrador cuatro, seminuevo. Se dará barato. Gran ocasión. Cerezo, 23, 2.º izquierda. De diez a dos.

¿QUIERE USTED BAILAR?

¿Quiere usted aprender o perfeccionar los bailes más en boga?

Acuda a la acreditada ACADEMIA PINTO, donde aprenderá de una forma *SENCILLA, MODERNA* y *CORRECTA*, por el mínimo precio

TRASPASOS

TALLER y garage en marcha, en el mejor punto de Alcañiz, poco presupuesto, con torno y demás útiles, se traspasa por asuntos particulares. Razón, Angel Espés, Alcañiz.

POR POCO dinero traspaso bar en pueblo importante, próximo a Huesca, por ausencia forzosa; ganancia libre, 8 pesetas. Razón, Hilario B. Sánchez, Torrellas, 1, 1.º, 4.ª

CONSULTE usted nuestros precios especiales para anuncios fijos en esta sección.

SE TRASPASA importante pescadería en lo más céntrico. Razón, Casta Alvarez, número 87, 3.º Señor Rodrigo, de doce a dos.

COMPRAS

TRAPOS, hierros, metales, Papeles. Por mayor y menor. Imprentas, comercios, fábricas: los mejores precios; siempre Casa Marquina. Fin, número 1 (plaza Huesca).

NO ESTIA comprar cubiertas usadas o recauchutadas? Acuda a "Recauchutados Prieto", la Casa más importante y mejor surtida. Bilbao, núm. 6. Teléfono 33-06.

CONSULTE usted nuestros precios especiales para anuncios fijos en esta sección.

ENSEÑANZA

ACADEMIA RODRIGO, Coso, 33, segundo (plaza de la Constitución). Comercio, Contabilidad, Bancos, Taquigrafía, Mecanografía, Ortografía, Reforma de letra, Correspondencia comercial, idiomas. Clases especiales para señoritas y dependientes de comercio. Horas, de ocho mañana a diez noche. Director, don Bernardo Rodrigo, profesor e intendente mercantil. Lema de esta Academia: HECHOS y NO PALABRAS.

CONSULTE usted nuestros precios especiales para anuncios fijos en esta sección.

ACADEMIA de chofers "Aragón". Novísimos procedimientos de enseñanza. Biblioteca. Talleres y sala de motores con plataformas de precisión para práctica de los señores alumnos. Lecciones de conducción por capital y carretera. Curso completo, 90 pesetas. Garantizamos la obtención del carnet en pocos días. Preparamos rápidamente documentos y renovamos carnets según el nuevo Código. Heroísmo, 55. Garage. Teléfono 30-40.

NODRIZAS

AMA cuatro meses leche, joven, casada, sana, desea criar en casa niña o niño cualquier edad. Dirigirse, Encarnación Clavero. Torre Lausín. Puebla de Hijar.

VARIOS

COCINAS de todas clases, calderas y radiadores para calefacciones, compra-venta y cambio. Delfín Errazu, Mayor, 6, y Refugio, 15. Teléfono 57-94.

FACILITO capital en letras e hipoteca sobre fincas rústicas, urbanas e industrias; largos plazos, desde 5 % anual. "Crédito Financiero". Entenza, 129, principal 3.ª Barcelona.

CONSULTE usted nuestros precios especiales para anuncios fijos en esta sección.

DOCUMENTACIONES para matrimonios, oposiciones, concursos, chofers, coches. Testamentarías. Cobro créditos. Certificados penales, últimas voluntades, conducta. Tribunal Industrial. Jurados Mixtos. Consultas. Licencias armas, caza, pesca. La Casa más solvente, seria y antigua. Corresponsales en toda España. "Gestional". Democracia, núm. 20, principal. (Al lado del Mercado).

OPOSITORES: Certificados de penales en 24 horas. Presentación instancias. Certificados de últimas voluntades. Patentes marcas. Obtención de documentos en Centros oficiales. Coso, núm. 81, primero. C. I. J. C. A.

BOLSA DEL TRABAJO

En esta sección se publicarán GRATUITAMENTE cuantos anuncios se envíen solicitando empleo.)

OFERTAS

SEÑORITAS con sueldo y comisión, necesita entidad solvente y moral, para trabajo a domicilio. Escribir a F. S., Forment, 9, principal izqda.

SE NECESITA aprendiz de panadero adelantado, preferible de pueblo. Dirigirse a Mariano Sanjuán, panadería. Vera de Moncayo.

SE OFRECE empleo fijo de cobrador en despacho de Barcelona; sueldo, 300 pesetas mensuales. Precisa fianza 4.000 pesetas. Razón: "Crédito Financiero", Entenza, 129, principal. Barcelona.

DEMANDAS

JOVEN maestro desea servir escuela de Patronato o cualquier empleo, con pocas pretensiones. Agustina de Aragón, 11, tercero.

JOVEN 18 años, se ofrece para cobrador, mozo almacén, taller, fábrica o cualquier oficio. Dirigirse a F. H., Jesús, núm. 9, 1.º izquierda.

SE OFRECE panadero para dentro o fuera de la capital, sabiendo su obligación; también entendido en pastelería. Razón, Conde Aranda, número 91, 2.º izquierda.

PARA CASA matrimonio de edad, señor respetable o sacerdote o señora, se ofrece señora. Buenos informes. Razón, San Clemente, 11, 1.º, de ocho a una.

OFRECESE joven de 20 años con conocimientos de contabilidad y muy práctico en mecanografía, para llevar correspondencia o lo que convenga. Pocas pretensiones. Dirigirse a Valentín Páramo, sección de Plus-valía (Ayuntamiento), horas de cuatro a seis.

PROFESORES dan lecciones a toda clase de alumnos. San Andrés, 6, entresuelo izquierda.

JOVEN instruido se ofrece como contable, técnico negocio de vinos, correspondencia francesa-italiana, granja avícola o en cualquier ocupación manual, oficina o mixta. P. Galindo. Lista de Correos. Ciudad.

OFRECESE dependiente de herrero de 19 años, sabiendo herrar y un poco de fragua, para donde convenga. Para más detalles dirigirse a Mariano Ferrero Pascual, Piracés (Huesca).

SEÑORA de 40 años desea servir señor solo, sacerdote o padre e hijo, dentro o fuera de la capital, buenísimos informes. Razón, San Félix, 3 y 5, 3.º

URGENTE desea colocación, cualquier oficio, joven de 17 años, con práctica en mecánica, sin pretensiones, por encontrarse en situación precaria. Informes, Sepulcro, 31 y 33, fábrica de licores de A. Ginés. Zaragoza.

SE OFRECE hombre joven y activo para mozo almacén, cobrador, vigilante (Empresa o particular). Aceptaría también representaciones para viajar la plaza. Informes inmejorables. Avenida de América, 53.

VIUDA sin hijos, de 44 años, desea colocarse para servir a señor solo, sacerdote o padre con hijos, dentro o fuera capital. Pignatelli, núm. 100, tercero. Cuenta con buenos informes.

SE OFRECE modista a domicilio, precios económicos. Avenida de Galán y García Hernández, núm. 5. (Antes paseo de la Mina).

SE OFRECE señor para lo que sea, donde sea y como sea; informes amplios y conducta intachable. Dirigirse por escrito a S. C., América, 13. (Barrio de Colón). Zaragoza.

SE OFRECE medio dependiente de tejidos, cobrador o cosa análoga, pocas pretensiones. Dirigirse, M. Moreno, Licorera número 6. Zaragoza.

SEÑORA viuda, sin hijos, desea ponerse a servir con señora sola o señor en Zaragoza o en algún pueblo. Razón, Armas, 89, bajo, 2.ª puerta.

ESPAÑOL busca empleo intérprete, traductor, francés, inglés, apto para mantener correspondencia, conserje, día, noche, hotel, o cualquiera otro. Referencias, P. Gracia, Noria, 8.

MUJER se ofrece para estar con señora sola o mandadera. Buenas referencias. Razón, en carretera de Madrid, 48, interior.

PINTOR con mucha práctica se ofrece a los siguientes precios: Habitaciones a la cola, 7 pesetas; cal, 2'50; al óleo, metro, 1'40; barniz, metro, 1'80. Avisos, Ossáu, número 7, tienda.

JOVEN activo, con práctica de comercio, se ofrece con inmejorables referencias y grandes deseos de cumplir a satisfacción. Pocas pretensiones. Dirigirse a L. Sanz. Molina de Aragón.

SE OFRECE matrimonio joven sin hijos, como intérprete y correspondencia de francés, o para hotel, comercio, cobrador, portería o casa particular; pocas pretensiones, moralidad, referencias inmejorables, para dentro o fuera de la capital. Razón, señor Abad, calle Prudencio, 33, frutería. Zaragoza.

JOVEN bien instruido y de absoluta confianza, aceptaría empleo de escribiente, ordenanza, cobrador o cosa análoga en cualquier industria o Empresa; módicas pretensiones y buenas referencias. Dirigirse por escrito a A. Galindo, Independencia, 28, portería.

ZAPATEROS: Se ofrece cortador patronista. Razón, Contamina, 6, 3.º Zaragoza.

VIUDA joven honorable se ofrece para trabajos domésticos, honorarios módicos. Informes, San Pablo, 118, 3.º Zaragoza.

SE OFRECE barnizador de Casa Loscertales. Barnizo toda clase de muebles y pianos; cambio de colores a los mismos. Precios económicos; trabajos a domicilio. Calle Bellavista, 5 (barrio San José), Joaquín Ibáñez.

SE OFRECE marcador minervista para dentro o fuera de la capital, a toda prueba. Razón, Armas, 54, tercero. Zaragoza.

CHOFER mecánico se ofrece; pocas pretensiones, dentro o fuera de la capital. Razón, Armas, 54, tercero. Zaragoza.

SASTRE destajista se ofrece para cortador o para oficial de taller. También formaría sociedad en donde convenga con socio formal. Detalles Casta Alvarez, 47, principal izquierda. Zaragoza.

M.E.C.D. 2016

La Voz de Aragón

Fundador: Francisco Aznar Navarro

Sociedad anónima — AÑO 1935 — Número de 16 páginas

De paso

TASA DE HOMBRES

¡Floja tolvanera acaba de levantar Blanco Fombona sobre la obra literaria de los Quintero! Como furias se han lanzado contra él los incondicionales de estos escritores nacidos en Sevilla. ¿Y qué ha dicho el atildado escritor americano? Pues ha dicho —tasando fríamente— que la obre de los autores de "Pepita Reyes" es una obra amable, simpática —no grandiosa—, plena de ingenio —pero no genial— y que como rimadores no llegan, ni con mucho, a aquel famoso Manuel del Palacio, de quien el avinagrado "Clarín" dijo que era "cincuenta céntimos de poeta".

A nuestro juicio, la opinión es justa. Nada tiene que ver el que los citados saineteros hayan proporcionado solaz a nuestro espíritu. Esto es —de ser mucho— una buena obra de caridad, pero sólo de caridad.

¿Que no es poco? Naturalmente; pero aun haciéndonos sufrir "queremos" más a Galdós en "El abuelo", y no queremos remontar nuestro elogio a Shakespeare, porque, la verdad, no hemos salido a caza mayor.

¿Nos han distraído? Pues... que Dios se lo pague.

Claro que Muñoz Seca también llegó a distraernos, pero para ése no pedimos perdón ni pago de gloria. En el Paraíso, aun habiendo, como en todos los paraísos, diferentes filas, para don Pedro no hay entradas.

Pensando con Fombona, no tenemos más remedio que diferenciar el arte de los simpáticos comediógrafos que critica del de Benavente o de Marquina, el de "El pobrecito carpintero" y el "Monje blanco".

Pero quede aquí el parecer y volvamos al artículo motivo de esta crónica, o mejor a las divagaciones que él nos sugiera.

El escrito a que aludimos y hemos guardado como modelo de franco y recto opinar, ha disgustado a no pocos; a esos "no pocos" que hacen de su parecer una testaruda opinión, odian porque les da la gana, y admiran porque quieren.

¡Cuántos ídolos con pies de arcilla ha levantado, en esta pobre patria, la incontinencia de los hombres del porque sí!

Y por desdicha no parece que la cosa tenga remedio.

En política hay a la hora de ahora unos pequeños dioses injertos en bulla de farándula que nos están poniendo en ridículo, y cuanto más en serio lo toman, más todavía.

Son, en el pequeño velero que al costado lleva el nombre de España, marineros sobresalientes en teoría, pero que a la hora de capear un temporal no saben entender la brújula, y de guiadores pasan a ser lastre peligroso a la navegación. Hay hasta alguno que enfiló la nave camino de Eldorado y vino a fondear en la Albufera...

Y es que para nuestra liviana cotización de hombres sólo tenemos en cuenta la prestancia, un terno bien cortado y la facilidad de decir cuatro cosas que, a sabiendas, no son más que ruido de cohete.

Sólo así, sólo por pensar y tasar así, tenemos hombres de gobierno que no siendo ni sabiendo nada han aprovechado para multitud de cosas que tomaron sin entender y dejaron sin haber entendido.

No exageró nuestro Benavente (el de "Los intereses creados" y no el de los discursos inoportunos por lo ligeros) al mostrar en una de sus comedias a cierto ministro de Agricultura que no supo diferenciar la alfalfa del trigo. Ministros han pasado por Instrucción Pública que ni podían presentar el grado de Bachiller.

No; así no se gobierna. No es igual, aunque para algunos sea igual, tomar la cuenta de la cocinera que plantear unos presupuestos nacionales.

Pero este pueblo es olvidadizo y cuando sale una de "ésos" de su Ministerio, se olvida —aunque por un momento critique— y torna a la prueba de llevar al fracasado a sitios donde a la fuerza ha de fracasar.

Y todo porque no hay gente recta como Blanco Fombona que diga, aquilatando, los méritos o deméritos de nuestros hombres.

Tasadores justos y severos son los que hacen falta.

Si para un destino de poca monta se exigen conocimientos del oficio que se ha de desempeñar, más lógico sería exigir a quien, por ejemplo, se nombra ministro de Marina, un examen de modesto piloto, y una prueba aritmética a quien pueda encaramarse en nuestro Tesoro.

No se hace así y así va la cosa.

La cuestión —eso lo dicen los interesados— es ir tirando.

¿Tirando qué o de qué?

Se precisa —y en esto queremos machacar, aunque en hierro frío seguramente— decir al pueblo, con rudeza que no enturbie la justicia del juicio a emitir, lo que vale o no vale el hombre u hombres que dicen velar por la salvación de todos.

Blanco Fombona —discutan ustedes lo que quieran— tiene, aparte un alto valor cívico que debería tener una lucida continuación, el valor que va faltando: el de condenar en voz alta lo que en pequeñas tertulias condenamos a toda hora.

No va por los Quintero; pero hay cada artista de la Literatura, la Pintura, la Política, por ahí, que... ¡vamos a dejarlo!

A lo mejor hay quien nos cuelga el cartel de envidiosos.

Pero aunque nos cuelguen ese cartel y cien más, precisa que se vocee hasta que los sordos oigan y los adormilados despierten.

De no, es posible que un derrumbamiento nos despierte a todos en las puertas del Limbo.

FERNANDO MORA

SOPLA EL CIERZO

TODAVIA ES PEOR

De un anuncio:

"Se admite muchacha de servir. Inútil presentarse sabiendo cantar "Rocío".

He aquí un error de ama de casa. Si no sabe cantar "Rocío", ni "María de la O", tendrá que aprenderlo.

DEFINICION

En una crónica de un periódico de Soria dice el cronista:

"Debuta en Soria un nuevo deporte genuinamente acuático: la natación."

Por si ustedes no se habían enterado y alguno suponía que se podía hacer el "crawl" sobre una banqueta.

OSOS EN LAS MONTAÑAS

Casanova ha marchado fugado a Francia y a su llegada a París ha contado una historia de aventuras ocurridas en los Pirineos, en la que dice fué confundido por un oso.

El paso de las montañas, aunque se haga en automóvil, siempre ayuda al ejercicio imaginativo.

ROBO

En los Estados Unidos han batido el "record" del robo.

Se han llevado los "cacos" un puente de sesenta metros de largo.

¡Y aquí sin que nadie cargue con el Puente de Hierro!

ARMONIAS FAMILIARES

Cuatro personas heridas en una reyerta

POR ANTIGUOS RESENTIMIENTOS

MALUENDA. — Pascual Lallana Gómez y su esposa, Manuela Pablo García, cuestionaron por antiguos resentimientos con sus familiares Dionisio Pablo Ortiz y Manuel Pablo García, degenerando en reyerta lo que había comenzado en discusión casi amistosa.

Los cuatro contendientes (yerno, hija, padre y hermano, como se habrá visto por los apellidos) se acometieron furiosamente con cuchillos, un hacha, un palo y piedras, resultando lesionados de pronóstico reservado, según parte facultativo dado por el médico de la localidad.

Y además de quedar heridos fueron denunciados los cuatro al Juzgado por la Guardia civil.

Lo que hace falta

No es lo mismo habitar en una ciudad que ser ciudadano

No conocemos a fondo el nivel que alcanza la política en las grandes ciudades españolas. Sólo a través de la Prensa y de las referencias que podemos obtener de amigos y relaciones nos formamos aproximada idea del grado que alcanzan las luchas ciudadanas en poblaciones españolas de la categoría de nuestra capital.

Consecuencia de nuestras noticias que venimos acumulando desde años atrás, hemos de declarar que de cualquier ciudad brota más elevación que de nuestra Zaragoza. A muchas y complejas causas obedece este estado deplorable de nuestra situación en el aspecto que nos ocupa, y a estudiarlas en su origen se encaminan estas líneas.

Fué en todo el siglo pasado Zaragoza una de las poblaciones españolas que marchaba a la vanguardia del progreso en todas las manifestaciones que tienen relación con la "cosa pública".

El periodismo de rancio abolengo, romántico y generoso, contribuía a sostener el ambiente liberal en todas las capas sociales y eran casi todas las Sociedades que se formaban de tipo recreativo-cultural; se discutía, se estudiaba y se emprendían campañas, algunas de tanta resonancia como la iniciada por la Cámara de Comercio a fin de siglo, que marca una época en la política nacional. Con casi unanimidad se defendía por la población zaragozana la libertad y el sentido constructivo del país, agotado por el desastre colonial. Tanto en los medios obreros como en las clases acomodadas, era el tono dominante el restablecimiento de la Hacienda pública y la protección al Comercio y a la Industria. Este afán produjo la Exposición Hispano-Francesa y algunas más.

El Comercio tenía como mercado no sólo la nnción entera, sino que muchos comerciantes hacían buenos negocios en Portugal, Francia y otros países.

Todo era crecimiento y relativo bienestar. Ahora todo ello ha desaparecido o está muriendo. Desde algunos años a esta parte no hay Empresa que no fracase: las industrias del hierro, la madera, curtidos, harinas y azúcares al por mayor, están en franca ruina. También está estancada o en decadencia toda manifestación de orden intelectual y los Centros de cultura reducidos exclusivamente a lo oficial. (Y esto con manifiesta inferioridad ante otras poblaciones.)

En nuestra modesta opinión lo expuesto es consecuencia del divorcio en que vivimos. Incluso en la esfera que le es propia, el odio ya no es el derivado de una cruenta y tenaz lucha social, sino que los patronos se odian entre sí, y lo mismo les ocurre a los obreros. Las tendencias políticas viven en guerra permanente. Parece que una ola de plebeyez inunda la vida de nuestra ciudad y aniquila la población.

En cuantas ocasiones Zaragoza hubo de hacer frente a grandes calamidades, llegó a realizar el milagro de unir a todos sus habitantes para salvarse bajo la más amplia y franca democracia. Hace falta emprender una cruzada encaminada a elevar el tono en todos los aspectos, principalmente un mínimum de tolerancia y cordialidad en las relaciones mutuas, forma única de merecer el derecho de ciudadanía, pues se puede ser habitante de una ciudad y no ser ciudadano.

Para contribuir a esto habrá necesidad de crear instituciones culturales. Hace años que debía existir un Ateneo popular, institución fácil de sostener con poco esfuerzo y que daría origen a otros Centros e instituciones. Haría posible una convivencia de obreros y clases pudientes, más comprensión, una mayor inteligencia. Extendería su irradiación por barrios y pueblos de la provincia, y todos, impulsándose, transformarían el espíritu de Zaragoza haciéndolo para todas las cuestiones más ponderado, más humanitario, menos iracundo.

La Prensa, siempre al servicio de las ideas, haría una obra meritoria contribuyendo a la creación de Asociaciones como la antes mencionada, para lo cual sólo necesita prestarle la atención que nosotros creemos merece. Y cuantos quieran aportar iniciativas de lo que propuesto queda, sepan encontrarán el apoyo de este modesto ciudadano.

T. MORANERO

Italia sigue mandando tropas a Eritrea con vistas a una guerra con el Imperio del Negus. Este desfile, pero con distintos soldados, se repite cada día.

¿POR QUE?

Un mendigo le dió dos garrotazos

SIN QUE MEDIARA DISCUSION

CALATAYUD. — Se hallaba en el lugar denominado "Anchada" el vecino de esta localidad Julio Piquero Sánchez, de 27 años de edad, cuando fué inopinadamente agredido por el mendigo Francisco Felíu Solsona, de 45 años de edad, natural de Isona (Lérida). El pordiosero dió a Julio dos estacazos, uno de los cuales le alcanzó en la cabeza y otro en un hombro.

En el Hospital bilbilitano apreciaron al agredido una herida en la región frontal y una contusión en el hombro.

La Guardia civil detuvo al agresor, lo denunció al Juzgado y lo metió en la cárcel, para que aprenda buenos modos en casa ajena.

M.E.C.D. 2016