La Voz de Aragón

DIARIO GRAFICO INDEPENDIENTE

Año X | Zaragoza - Domingo, 11 de marzo de 1934 | Núm. 2.607

HEMEROTECA MUNICIPAL

FINANCIERA

LOS AGRARIOS Y EL SOCIALISMO

Ha producido verdadero estupor en los Centros bancarios el conocimiento de un proyecto de ley que, firmado por las figuras más destacadas de la minoría agraria, se ha publicado en los periódicos como proyecto que tiende a dar una nueva solución al problema de la reforma agraria. La parte más destacada de ese proyecto y la que ha producido un estupor verdaderamente extraordinario es la referente a la fijación del nuevo sistema de reforma que quieren implantar los agrarios, nuevo sistema de reforma que consistirá en abandonar el sistema colectivista y formar pequeños propietarios. Es decir, cambiando todo el plan de reforma agraria. La financiación del plan se intenta hacer produciendo una leva de capital en la Banca con un porcentaje del 1 por 100 del capital y reservas de dichas catidades, cantidad que sería empleada en títulos del 4 por 100.

Los elementos bancarios se resistían a creer que pudiera existir dicho proyecto, pero al fin se han convencido cuando lo han visto en las columnas de la Prensa. Su sorpresa no tenía límites, por considerar que hasta ahora ni los más extremistas de la política española se habían atrevido a preparar un empréstito forzoso de esta índole y a un tipo de interés tan reducido. Consideran que adoptar un sistema parecido de leva de capitales había de presentar un precedente funestísimo en la economía nacional, abriendo una brecha por donde en adelante entrarían todas las tendencias socialistas y los proyectos más disparatados, para cuya realización con una leva de capitales de esta índole se estaba al cabo de la calle.

El estupor no tenía límites, considerando que eran los elementos agrarios los que hacían tal proposición al Parlamento.

EL TRATADO COMERCIAL CON FRANCIA

Después de largas gestiones y de haber creado, precisamente para este caso, todo un nuevo sistema de relaciones comerciales fundamentadas en los contingentes, acaba de firmarse el convenio franco-español, que no tiene más que un año de duración. Estudiando las ventajas que España obtiene de Francia, puede decirse que, ventajas nuevas, España no obtiene ninguna. Unicamente la consolidación de los contingentes antiguos, en los cuales ya se había realizado una considerable rebaja sobre las cifras corrientes de exportación española. Unicamente se aprecia un mejor trato por lo que se refiere a las legumbres y ensaladas, que han quedado separadas en la contingentación, con objeto de hacer más viable el comercio dentro de las limitaciones que impone Francia.

Lo que ocurre es que a España, con objeto de que Francia consiga aumentos en sus exportaciones a nuestros mercados—cosa imposible considerando que ante la competencia extranjera Francia se encontrará con precios altos—, se le han concedido de hecho esos aumentos de exportación dándoselos por medio de la contingentación, sistema que, como es sabido, lo implantó España únicamente para poder salir airosa de esta encrucijada en que se encontraba con Francia, pues de otra manera es posible que los franceses no hubieran firmado ningún Tratado de comercio con nosotros.

De todos modos, y pese a todas las satisfacciones que los que han realizado el convenio experimentan, podemos decir que el actual Tratado con Francia es una consolidación de la política de concesiones que España viene realizando con el país vecino y que no sabemos cuándo terminará.

A. I.

LA NOTA MADRILEÑA

ESTE MADRID QUE NO ES MADRID

Metalúrgicos, Artes Gráficas, Construcción, huelga general en puerta... Madrid no es Madrid. Antes nos decían: "En Sevilla andan a tiros"; y exclamábamos: "¡Qué pena! ¡Y pensar que aquí estamos tan guapamente! ¿Por qué no nos imitan?"

Pero ya no cabe la imitación, amigos míos. Madrid arde hoy con fuego más violento que el de cualquier otra provincia española. El madrileñismo neto apenas si puede derramar unas lagrimitas evocadoras. ¡Aquí quisiéramos ver, de todos modos, ahora, a don Ramón de la Cruz y a Mesonero Romanos!

También los atracos nos distinguen. Y las peleas callejeras por la venta de cierto periódico fascista, que ya se habían convertido en una manifestación política semanal. Y los heridos y los muertos habituales. Madrid no es Madrid. Lo único que aquí no varía es el ánimo de la gente. Lo dije en una crónica anterior, y lo repito con orgullo. Están llenos, atestados, los cafés; no se cabe en los estrenos teatrales; los domingos, centenares y centenares de automóviles ennegrecen constantemente las carreteras que conducen a los pueblos y lugares pintorescos de la sierra. En las calles se vive con alegría, con mucha gente, con mucha variación de tonos, con la gama inconfundible de la convivencia.

¡Ah! ¡Si Madrid no tuviera ese instinto defensivo contra la adversidad! De tal modo le salva de peores males, que, en muchas ocasiones, los Gobiernos no se han atrevido a extremar las medidas rigurosas porque les ha parecido una provocación al noble estado de ánimo de la ciudad, y los extremismos no se han lanzado del todo a la vía pública por el temor de que les faltase lo que cualquier extremismo necesita para triunfar: un ambiente de estupor y de encogimiento.

¿Contendrá el ánimo risueño de este Madrid que no es Madrid el empuje de la violencia? Pronto lo hemos de ver. Mañana, pasado...

ARTURO MORI

DOS EJERCITOS

LONDRES.—Las filas impresionantes de los ejércitos del hambre han desbordado la apacible tranquilidad del primer ministro inglés. Para el exministro de Hacienda Snowden la circunstancia estaba prevista. El imperio del paro forzoso es una vía de agua en la nave de la economía nacional. Mac Donald preferiría que no le molestasen las víctimas del paro forzoso. Pero a las víctimas las empuja ese fantasma impresionante en torno del cual se ha hecho tanta literatura de sarcasmo: el hambre.

Naturalmente que para un primer ministro de cualquier nación esto del hambre no pasa de ser un problema político, y, sin embargo, para las víctimas es un problema de necesidad. La necesidad y la política son dos cosas distintas que coinciden en el vértice de un primer ministro. Claro está que una gran ciudad desgarra su grandeza con estas filtraciones de hambrientos. La marcha de los hambrientos sobre la metrópoli subraya de dolor lo que parecía despreocupado reflujo urbano.

El primer ministro inglés ha declarado que hay que acabar con el aquelarre de estos ejércitos hambrientos. Está en estudio la solución del paro forzoso. Todos los primeros ministros de todas partes dicen igual: que hay que acabar y que está en estudio.

Mientras tanto ruedan por los comentaristas internacionales el regreso del Sr. Eden, las conversaciones llevadas a cabo en Berlín, Roma y París con Hitler, Mussolini y Doumergue, la coincidencia de la llegada a Europa del representante extraordinario norteamericano señor Norman Davis. Todos los comentarios coinciden en la conclusión de un pacto mundial de no agresión. Y todos coinciden también en que para tratar del insoluble problema del desarme nada tan eficaz como una nueva conferencia de las trece potencias en la capital inglesa. Efectivamente, hay que desarmar a los dos ejércitos: a los ejércitos del hambre arrancándoles el arma del hambre y a los ejércitos de la prepotencia guerrera arrancándoles, si no las armas, sí por lo menos la promesa firme de la no agresión. Para todo esto a los primeros ministros, los representantes de las potencias fundamentales y los internacionalistas más eminentes no se les ocurre más que hablar. Una conferencia tras de un estudio, un estudio tras de una conferencia. Resulta que los prestigios internacionales se pasan la vida estudiando y sin aprenderse las soluciones. Por lo visto son muy desaplicados...

Para desarmar estos dos ejércitos que ensombrecen el panorama internacional bastaría con que los hombres, los más eminentes y los más torpes, hubieran asimilado la máxima bíblica que dice: "Amaos los unos a los otros".

TOMAS REY

MADRID. — Los diputados a Cortes que representan en Madrid a la región, han sido objeto de un homenaje por parte de la colonia aragonesa residente en Madrid, para premiar la labor de dichos parlamentarios en favor de los intereses regionales y su acertada labor de españolismo en las Cortes.

(Foto. Albero y Segovia)

SECCION AGRONOMICA

Para los términos municipales donde haya plagas

Se interesa de los Ayuntamientos de esta provincia, en cuyo término municipal exista alguna plaga en las plantas cultivadas, se dé cuenta a esta Sección para, en su día y dentro de los medios en que pueda disponer, tomar las disposiciones que crea más eficaces para su completa extinción.

Como la época apropiada para estos tratamientos es la primavera, conviene que la petición de auxilio y la relación que se solicita se hagan a la mayor brevedad posible.

Conferencia de don Rafael Fernández de Córdoba

Mañana, lunes, 12, dará una conferencia en la Casa de la Sociedad, plaza del Reino, número 5, el muy ilustre señor don Rafael Fernández de Córdoba y Azara.

La conferencia versará sobre el tema "Rutas espirituales de Aragón y Cataluña".

Dado lo sugestivo del tema a tratar y la competencia y conocimientos del conferenciante, el acto promete ser de un alto interés cultural.

El acto comenzará a las cinco y media de la tarde.

DE ARTE

Exposición de perfiles-retratos

En los salones de la Casa de Aragón, en Madrid, celébrase estos días la exposición de los trabajos de un notable artista aragonés, cuyas obras han producido honda y grata sensación en cuantos por allí desfilaron para examinarlas.

Ricardo Pérez Compáns domina con tan suelta y rápida facilidad las dificultades del dibujo que, colocado ante el modelo, escasos minutos le bastan para reproducir su perfil en trazo tan preciso que el retratado no puede por menos de manifestar su sorpresa y sentirse maravillado.

Una breve estancia en la capital de España, dejando por unos días su actual residencia en Cuenca, le ha bastado a Pérez Compáns para reunir medio centenar de perfiles-retratos, como él llama a sus obras, en su mayoría de aragoneses, que son los que figuran en la Exposición inaugurada en la Casa de Aragón, en Madrid.

Recordamos, entre ellos, los de algunos directivos de la Sociedad mencionada, como los señores García Mercadal, Sancho, Pallarés, Vispé, etcétera; los niños Monzón Barberán y Mayayo García; las señoras de Marqués, de Monzón, de Urgel, de Pérez y de Laborda; el ingeniero don Aureliano Quintero; el director general don Instituto de Reforma Agraria, don Juan José Benayas, don Saulo Quereizaeta, el artista Gil Losilla y otros muchos.

Pérez Compáns, que hace algunos años salió de Zaragoza llevado fuera por sus ocupaciones, tiene el propósito de hacer en cuanto pueda un viaje a la capital de Aragón, y entonces realizará el propósito de una Exposición de sus trabajos; le auguramos para entonces un éxito semejante al que en estos días está obteniendo en Madrid: el que merece la agilidad de sus facultades de dibujante.

X.

M.E.C.D. 2016

Impresiones y noticias zaragozanas

AL DIA

Los inválidos aragoneses, en el salón de sesiones

Anteayer la tribuna pública del salón de sesiones del Concejo se hallaba repleta de ciudadanos, casi todos pertenecientes a la Asociación de Inválidos Aragoneses.

La asistencia de los mismos respondía, según nos enteraron más tarde, a la promesa de un concejal de intervenir en la sesión en favor de las pretensiones de los mismos.

Comenzó la sesión tranquilamente, pero una vez adentrados en el período de ruegos y preguntas se observó que en la tribuna pública había nerviosismo.

Por último un ciudadano de los que la ocupaban se puso en pie y, en tono de acrimonia, preguntó al Concejo por qué no se ocupaba del escrito presentado por los inválidos.

El alcalde presidente cortó, severo, la intervención del público.

El inválido no estuvo afortunado. Su intervención no fué ni simpática ni inteligente.

Los inválidos aragoneses cuentan con la simpatía de todos aquellos hombres abiertos a la emoción humana de la desgracia ajena. Su campaña reivindicatoria tiene forzosamente que encontrar el apoyo que demandan, pero para ello deben tratar que sus actuaciones estén rodeadas de ponderación que las avale y conceptúe dignas de atención.

Nada de estridencias. Donde están injustificadas la serenidad no excluye a la energía. Esta debe emplearse en lugar y en momento oportuno.

SESION DE LA GESTORA PROVINCIAL

Ayer se presentó una interesante proposición sobre la Biblioteca y Archivo de Aragón

Ayer, a la hora de costumbre, se reunió en sesión ordinaria la Comisión Gestora provincial.

Presidió don Luis Orensanz, asistiendo los diputados señores Albareda, Jaray, Sinués y Sáinz de Medrano.

UNA PROPOSICION DEL SEÑOR ALBAREDA SOBRE BIBLIOTECA Y ARCHIVO DE ARAGON

Comenzada la sesión el diputado señor Albareda presentó a la Comisión Gestora la siguiente proposición:

"Recientes intentos para adquirir varios fondos valiosos de Archivo y Biblioteca ponen de actualidad el carácter que la adquisición de tales materiales por la Dputación debe revestir: interesa que la compra consista en materiales de trabajo para erudito; y que sea primer movimiento de una acción permanente. De no tener esa finalidad, sería inútil.

Bien están tales adquisiciones, que vendrán a engrosar fondos ya existentes: el Archivo de la Diputación del Reino, del cual quedan fondos muy importantes en la Diputación actual; la labor pequeña, pero selecta, de la Biblioteca de escritores aragoneses; la colección clasificada de papeletas de filología principalmente aragonesa hecha por el "Estudio de Filología de Aragón", que, creado por la Diputación en 1915, realizó una constante y meritísima labor hasta 1931, salvo un período de cinco años —1925 a 1930— en que suspendió sus trabajos por privación de medios.

Interesa mucho a Aragón reunir en una sola Biblioteca todos los libros a los cuales cabe llamar aragoneses por su materia, por su autor o por su impresión. Pero interesa igualmente situar en Aragón libros de interés general, prácticamente inaccesibles a los estudiosos si han de comprarlos o han de ir a buscarlos acaso muy lejos.

Todo esto requiere un organismo técnico que forme un plan de primer establecimiento, y que, cumplido ese plan, cuide de la Biblioteca resultante y de su conservación y mejora. Para este fin podría constituirse una comisión formada por los representantes de las Facultades de Derecho y Filosofía y Letras de la Universidad, de la Sociedad Económica Aragonesa de Amigos del País, del Colegio de Abogados, de las Academias de Bellas Artes, de Medicina y de Ciencias de Zaragoza, de la Cámara de Comercio y del Sindicato de Iniciativa y Propaganda de Aragón, sin perjuicio de otras representaciones que la Diputación pudiera acordar. Y que esta Comisión proponga cómo habría de ser una Biblioteca y Archivo de Aragón; indique su presupuesto de primer establecimiento y el ulterior de sostenimiento anual; y proponga cualesquiera otras instituciones de cultura que conviniera establecer.

Ruega el vocal que suscribe a la Comisión Gestora que se sirva tomar en consideración estas breves indicaciones y acordar que pase esta proposición a la Ponencia de Cultura para que ésta formule el dictamen correspondiente."

Tomóse en consideración la propuesta, pasando a estudio de la Comisión correspondiente.

UNA INTERESANTE LABOR EN EL ARCHIVO DE LA CORONA DE ARAGON

A continuación de un ruego del señor Samá, en relación con la Banda provincial, el señor Albareda interviene de nuevo.

Da cuenta a la Corporación de la meritísima labor llevada a cabo por el catedrático de la Facultad de Filosofía señor Galindo y seis de sus más distinguidos alumnos.

De los días 30 de julio a 23 de septiembre del año próximo pasado estudiaron en el magnífico archivo 30.540 documentos, a los que responden otras tantas fichas y notas en la forma siguiente:

Registros (desde Jaime I hasta Pedro III, 15.817.

Cartas diplomáticas, 2685.

Pergaminos, 182.

Documentos del Real Patrimonio, 11.856.

Para esa labor, verdaderamente abrumadora, el grupo de estudiosos sólo ha recibido la ayuda económica de 1.125 pesetas en donativos de la Universidad, Sociedad Económica Aragonesa y varios diputados aragoneses.

La Diputación de Navarra, por el interés que para aquella provincia pudieran tener los estudios realizados, les subvencionó con 1.500 pesetas.

Sus gastos montan 4.265 pesetas, y el diputado señor Albareda pidió que, dándose cuenta la Corporación de la importancia que la labor realizada tiene, preste su ayuda económica, obligada si se tiene en cuenta lo hecho por la Corporación navarra.

El presidente recogió las manifestaciones del señor Albareda, elogiando el entusiasmo y la competencia del señor Galindo, a quien la Corporación aragonesa está obligada.

MANIFESTACIONES DE PESAME

A propuesta de la presidencia se hizo constar en acta el sentimiento de la Corporación por el fallecimiento del señor padre del gobernador civil.

UNA FELICITACION AL DIRECTOR DE LA BANDA PROVINCIAL

A continuación acordóse felicitar al director de la Banda provincial, señor Borobia, por su reciente nombramiento de director del Conservatorio de Música.

UNA ASAMBLEA EN MUEL PARA TRATAR DE LAS COMUNICACIONES TELEFONICAS EN LA COMARCA DE CARIÑENA

Se acordó prestar el máximo apoyo a la asamblea que el día 25 se celebrará en Muel para tratar de la comunicación telefónica de la comarca de Cariñena, en la que están interesados, entre otros, los pueblos de Cuarte, Santa Fe, María, Cadrete, Botorrita, Mozota, Muel, Mezalocha, Longares, Cariñena, Villanueva, Tosos, Aguilón, Fuendetodos, Aladrén, Herrera, Azuara, Vistabella y Villar de los Navarros.

Por último fueron aprobados los asuntos de trámite.

UN BANQUETE

Homenaje a la Junta saliente del Colegio Aragonés de Matronas

Ayer noche se reunieron en banquete las matronas pertenecientes al Colegio Aragonés.

Con él se trataba de rendir un cariñoso homenaje a la Junta directiva saliente del Colegio, y en particular a la que fué presidenta, en la actualidad asesora de la entidad, doña Pilar Lledó.

Al banquete asistieron más de cuarenta comensales.

La presidencia estuvo ocupada por doña Pilar Lledó y por la presidenta de la Junta actual, doña Asteria Enciso.

Ocupaban lugar preferente: doña Carmen Antón, secretaria, y doña María García, tesorera de la Junta saliente, y doña Genoveva Enciso, vicepresidenta; doña Guadalupe Benito, secretaria; Petronila Vallespín, vicesecretaria; doña Pilar Díaz, tesorera; doña Vicenta Cuadra, contadora; doña María Antón, doña Blasa Pérez, doña Josefa Prats, doña Tomasa Bruned y doña Emiliana Zamoleña, vocales.

El señor Soria leyó al final del banquete una inspiradísima poesía y la presidenta pronunció breves y elocuentes palabras sobre el significado del acto.

GRANDES NOVEDADES
LA BAYONESA
Ultimos modelos de Primavera
CERDAN, 32

HABLANDO CON EL GOBERNADOR

El cumplimiento del decreto sobre porterías

UNA NOTA

Ayer noche recibió el gobernador civil a los periodistas en su despacho oficial.

Se refirió al cumplimiento del decreto sobre porterías y cierre de portales, entregando a los periodistas la siguiente nota relacionada con esta disposición:

"En el Gobierno civil se tiene conocimiento de que por parte de los propietarios de casas se ha dado cumplimiento al decreto sobre porteros y cierres mecánicos en aquellas que no hay portero, pero también tiene noticias de que por parte de algunos inquilinos existe propósito de no respetar los cierres y llegar hasta inutilizarlos.

Como este proceder es desacertado y no se ajusta a las obligaciones impuestas por los deberes de ciudadanía que establece el decreto citado, se previene a los inquilinos que equivocadamente se oponen al cumplimiento de aquella beneficiosa obligación, que se harán responsables de desobediencia y que por parte de la autoridad se les exigirá acatamiento, imponiendo a los expresados inquilinos infractores las multas a que haya lugar.

GRATITUD DEL SEÑOR ORDIALES

El señor Ordiales manifestó después a los priodistas su gratitud hacia cuantas personas le han significado durante estos días el pésame, tanto de palabra como por escrito, por el fallecimiento de su padre.

Rogó a los periodistas lo hicieran constar así, añadiendo que en la imposibilidad de corresponder particularmente a todas estas muestras de condolencia, por su elevado número, lo hacía desde las columnas de los periódicos.

LA CONSTITUCION DE LA JONS

Respecto a las pesquisas encomendadas por el gobernador a la Policía acerca del Comité de la JONS, al objeto de imponerle sanciones por funcionar fuera de la ley, el señor Ordiales, a preguntas de los periodistas, dijo que no había clausurado los locales de dicha organización, pues examinados sus libros resulta que funciona legalmente.

II Cruzada a Tierra Santa

El trasatlántico "Manuel Arnús" transportará la Cruzada del Patronato Pro-Jerusalem. Se admiten aún 2.ª, de 2.550 pesetas, y 3.ª, de 2.000 y 1.250 pesetas. Salida, el 19 de marzo, de Barcelona.

Itinerario del folleto.

Para informes e inscripciones, al director del Patronato Pro-Jerusalem, Escuelas, 18, Vitoria, o a don Pío Hernando, tienda de objetos religiosos, calle de Alfonso, ZARAGOZA.

Taxis 36-90
Parada Café Moderno

TEATRO CIRCO
MAÑANA, LUNES, PRESENTACION EN ESTA PANTALLA
de la magnífica comedia musical de gran atracción
¿ES ESTO AMOR?
Con cuatro «estrellas» de la pantalla.—50 beldades del Broadway.
Los mejores «astros» del Radio americana.—8 melodiosas canciones

REFERENCIAS

Del vidrioso y delicadísimo problema escolar

NO HABIA ARMAS NI EN LA FACULTAD NI EN EL CIRCULO TRADICIONALISTA

En el registro practicado por la Policía en la madrugada de ayer en la Facultad de Medicina fueron hallados cerrados con llave varios pupitres de los que utilizan los estudiantes.

Se procedió a precintar los mismos, y ayer tarde, en posesión de las llaves correspondientes, fueron abiertos los pupitres y examinado su interior.

Como era de esperar no se encontró arma alguna.

También se hizo un registro en el Círculo Tradicionalista, con idéntico resultado negativo.

NOTA DE LA A. E. T.

Se nos ruega encarecidamente la publicación de la siguiente nota:

"En el día de ayer recibimos varias notas y numerosas adhesiones de estudiantes independientes, solidarizándose con la A. E. T. en la actitud tomada ante el problema estudiantil días pasados.

Es incomprensible la actitud del Cuerpo docente ante el manoseado problema de la representación escolar. No obstante vamos a proporcionarles una nueva ocasión de resolverlo sin coacción de ninguna clase, yendo de nuevo a la normalidad académica. En ella puede estudiarse rápidamente el asunto y resolverse en consecuencia. Pero si vemos que pasa de nuevo el tiempo sin muestras visibles de estar en vías de arreglo, iremos, por encima de nuestro propio interés profesional, dada la cercanía de los exámanes, a una huelga ilimitada.

Creemos que nuestra actitud no puede ser más clara y más noble. Esperamos que las autoridades académicas, hasta el señor ministro de Instrucción Pública, tomarán ejemplo.

En consecuencia rogamos a afiliados y simpatizantes se reintegren a las clases desde el próximo lunes, 12 de marzo.—La Junta Directiva".

CONTINUACION DE LA ENSEÑANZA

El decano de la Facultad de Derecho ha dispuesto la continuación de la enseñanza de cuarto curso de la Facultad, segundo curso de Derecho Civil, primer curso de Derecho Procesal, Derecho Internacional Público y Hacienda Pública, a partir del lunes, 12, próximo.

PARA UN PREMIO

El presidente de la República remitió ayer una copa de oro

El presidente de Montañeros de Aragón, don Miguel Rábanos, recibió ayer una copa de oro del presidente de la República, don Niceto Alcalá Zamora, con destino al V Concurso Franco-Español de esquís del Pirineo aragonés.

En prueba de tanta importancia no podía faltar el trofeo donado por su excelencia, y así lo hace contar la Secretaría de Palacio.

La valiosa copa viene a engrosar el número de premios de tan importante concurso, y será concedida como premio especial en las clasificaciones.

AGUAS AZOADAS
VIAS RESPIRATORIAS - INHALACIONES
Asma, bronquitis, catarros crónicos
Consulta: De once a doce
Calle de San Miguel, 12.-ZARAGOZA
PIDANSE FOLLETOS

M.E.C.D. 2016

Informaciones de la Ciudad y de la Provincia

EN LA ACADEMIA DE MEDICINA

Dos interesantes comunicaciones científicas de los doctores Seral Casas y Machetti

El viernes celebró la Academia de Medicina su anunciada sesión científica. Presidió el ilustre doctor don Agustín Ibáñez. De las tres comunicaciones que figuraban en el orden del día solamente fueron expuestas y sometidas a discusión las de los doctores Seral Casas y Machetti.

La comunicación del doctor Seral tenía por tema: "Investigación clínica del poder diurético y antilitiásico de las aguas de Vilas del Turbón".

Para que el estudio de un agua mineral sea completo—dice el disertante— debemos acudir, como piedra de toque para contraste de su valor, a la experimentación en el hombre sano y en el hombre enfermo. Esto es, investigar cómo se comporta el "todo" en relación con la economía humana.

En el curso de casi todas las curas hidrominerales se observa un aumento cuantitativo en la eliminación de orina. Pero hay aguas minerales con las cuales no solamente aumenta la cantidad, sino también la calidad del líquido excretado. Es decir, que la diuresis que provocan no es meramente de líquido, sino también molecular de los residuos de productos catabólicos. Solamente a estas últimas puede concederseles verdadera importancia como aguas diuréticas.

Las experiencias realizadas por el doctor Seral comprenden, en total, más de un centenar de observaciones y análisis realizados en veintiocho personas, sanas y enfermas. Ha investigado el efecto diurético acuoso, el tiempo de latencia hasta aparición de la diuresis, los efectos sobre la diuresis molecular o de sólidos y sobre la eliminación del ácido úrico. Finalmente, para determinar el poder antilitiásico, ha observado las modificaciones del pH tras la ingestión de las aguas minerales estudiadas.

Cada grupo de experiencias va acompañado de interesantísimas y bien concebidas gráficas en las cuales se recogen los valores medios de todas las observaciones.

Como resumen de tan meticuloso y notable trabajo de investigación sienta el autor estas dos conclusiones:

I. Las aguas estudiadas provocan en todos los casos, tanto en sujetos sanos como en enfermos, una diuresis verdadera, esto es, aumento en la eliminación acuosa y en la molecular.

II. Por su acción sobre el pH de la orina hay que reconocerles una eficaz acción antilitiásica preventiva y curativa, puesto que lo colocan precisamente en la zona más desfavorable a las precipitaciones úrica, fosfática y aun la oxálica.

El doctor Abós felicita al orador por el brillante trabajo que ha presentado a la Academia. Hace resaltar la poca frecuencia con que se producen estudios como éste, de tan extraordinario valor científico y más aún tratándose de aguas minerales. Termina con unas consideraciones de clínica hidrológica, fruto de su experiencia de varios años al frente de balnearios.

A continuación interviene el doctor Oliver, el cual dice que antes de que el doctor Seral estableciese científicamente las aplicaciones terapéuticas de esas aguas ya habían sido empleadas empíricamente. Añade que, en algunos clientes suyos que las han tomado, ha podido comprobar efectos que coinciden con los obtenidos experimentalmente.

Rectifica brevemente el comunicante para dar las gracias a la Academia y a los señores que han intervenido en la discusión.

La comunicación del doctor Machetti versó sobre "Transfusión de la sangre".

Hace el disertante una sucinta exposición crítica de los diversos trabajos que se han escrito sobre la materia hasta llegar a las geniales experiencias del profesor ruso Yudine acerca de la transfusión de sangre de cadáver.

Siguiendo las técnicas propuestas por los iniciadores del método ha realizado unas experiencias en perros con resultados notables que, recogidos en valiosas gráficas, permiten asegurar la inocuidad absoluta del método hoy en discusión, y dejan entrever aplicaciones terapéuticas con esperanzas fundadas de éxito.

Sobre todo en la práctica de guerra.

El doctor Iñigo, como presidente de la Sección de Cirugía de la Academia, recibe y encomia en términos justamente elogiosos el trabajo del doctor Machetti. Expone una anécdota del profesor Yudine durante la reciente estancia de éste en Barcelona. Y corrobora las extraordinarias posibilidades prácticas de la transfusión de sangre de cadáver, expuestas por el disertante.

Ambos comunicantes, destacados jóvenes de la Medicina zaragozana, recibieron numerosas felicitaciones y plácemes, muy merecidos, por sus documentados y bien logrados trabajos.

A tales muestras de galardón unimos nuestro sincero aplauso.

NOTAS DE SOCIEDAD

NATALICIO

Ha dado a luz un hermoso niño la bella señora doña Paquita Miret, esposa del joven doctor en Medicina don Alfredo Freudenthal.

Madre e hijo se encuentran en perfecto estado de salud.

Los padres y el abuelo del niño, don Gustavo, están recibiendo muchos plácemes de sus distinguidas amistades.

VIAJES

Han llegado de El Ferrol, en donde residen, para pasar una temporada al lado de sus señores padres, los señores de Vara Aznárez (don Carlos), la bella y distinguida señora doña Matilde Vara de la Peña, con sus encantadoras hijas Matildita, María Gabriela, María Teresa y María de los Angeles y su monísimo hijo Carlitos.

—Acompañado de su bella esposa, Carmen G. Viñuales, llegó a Zaragoza el ingeniero don Sebastián de de Lara.

—Ha salido para París la distinguida señorita Maruja Egea.

—Procedente de San Sebastián hállase en nuestra ciudad pasando unos días con su familia aquí residente don Ignacio de Torres.

—Se encuentra pasando una temporada en nuestra ciudad, procedente de Bruswick, el súbdito alemán Henri Szuffen.

LA VENTA DE PERIODICOS

Detención de un vendedor

Ayer noche fué detenido un individuo que, en lugar céntrico, vendía un periódico de significación izquierdista voceando en términos prohibidos por la autoridad.

Conducido a Comisaría ingresó en uno de los calabozos a disposición del comisario.

Enfermedades de la piel
Dr. Lambán Falcón
Consulta de 11 a 1 y de 3 a 5
Coso, 132 duplicado

BORIS KARLOFF
en
EL RESUCITADO

Un magnífico film terrorífico y vibrante de emoción
Una extraordinaria novela de ambiente de ultratumba
Los más intrigantes misterios
Mañana, ESTRENO
CINEMA ALHAMBRA
Hoy, último día de TENOR DE CAMARA
por la bellísima LEE PARRY y el gran tenor JOKEN

PROGRAMA DE ACTOS

Homenaje a la maestra zaragozana doña Eulogia Lafuente

Como dimos cuenta, hoy se celebrará el homenaje a la que fué benemérita maestra zaragozana doña Eulogia Lafuente.

No queremos resaltar la personalidad de la homenajeada, por ser conocidos de todos los méritos de la mujer que ha dedicado su vida a la enseñanza, habiendo abierto las puertas de la Cultura a varias generaciones de mujeres.

Buena prueba de que su labor fué fructífera es el homenaje que hoy se le tributa, homenaje en el que tomarán parte principalísima mujeres destacadas que tuvieron la suerte de llamarse discípulas suyas.

Programa de actos que se celebrarán hoy en honor de doña Eulogia Lafuente:

1.° Himno "Gratitud". Coro de niños dirigidos por el profesor de Música de las escuelas nacionales señor Legaz.

2.° Dedicación del acto por su discípula señora Lillo, actual maestra de la escuela Gascón y Marín.

3.° Discurso por el alcalde y descubrimiento de la lápida.

4.° Agradecimiento del homenaje por uno de los hijos.

5.° a) "El buen ejemplo", coro a dos voces.

b) "Canción popular", por el mismo coro.

Terminará el acto con una comida extraordinaria servida a los niños de la cantina escolar.

EN UN ENCONTRONAZO

Un herido grave cerca de Calatayud

CALATAYUD. — Ha ingresado en el Hospital municipal el vecino de esta ciudad Manuel Cuberos Val, de 50 años, natural de El Frasno.

Este individuo iba montado sobre un carro de alfalfa, en compañía de un hijo suyo, cuando al llegar a una de las curvas del puerto de Morata, kilómetro 261 de la carretera de Madrid, fué alcanzado el vehículo por el coche 54.092, de la matrícula de Barcelona, conducido por César Serratacó.

Como consecuencia del encontronazo el carro volcó, cogiendo debajo al carretero, produciéndole la fractura de la pierna derecha.

El mismo conductor del coche fué quien transportó al herido, con toda clase de cuidados, al benéfico Centro, donde fué atendido por el médico señor Del Río y practicantes señores Ruiz y Salazar.

Se instruyen diligencias.

EN GARRAPINILLOS

Un niño herido por caer casualmente

El niño de tres años de edad Ricardo Gracia Gracia, que vive en Garrapinillos, sufrió una caída casual, produciéndose la fractura del fémur izquierdo, en su tercio inferior.

Fué asistido en el Hospital, siendo calificado su estado de pronóstico reservado.

AVISO

La Fábrica de Regaliz TUR SUCESORES va a proceder a la admisión de nuevo personal, obreros y obreras. Será preferido el personal antiguo. Presentarse en las oficinas de la Fábrica - Asalto, 23 - mañana, lunes, de 10 a 12 mañana

M.E.C.D. 2016

DE MADRID Y PROVINCIAS

CONFLICTOS SOCIALES

Fracasa la gestión ministerial en el pleito de Artes Gráficas a causa de la intransigencia de los obreros y de la Empresa de "A B C".-Probablemente mañana se declarará la huelga

En Madrid

LA HUELGA DE CONSTRUCTORES DE CARRUAJES

MADRID. — Hoy han comenzado la huelga los 2.200 obreros afiliados a la Sociedad de Constructores de Carruajes. No se han registrado incidentes.

REUNION EN EL JURADO MIXTO

MADRID. — Convocados por el presidente del Jurado Mixto se han reunido representaciones de patronos y obreros carroceros, para buscar una fórmula que permita resolver el conflicto que produce tantos trastornos, por ser este gremio uno de los más directamente afectados por la crisis actual de trabajo.

EL CONFLICTO DE ARTES GRAFICAS.—EL "CASO" DE "A B C"

MADRID. — A las cinco de la tarde se reunieron en el Ministerio de la Gobernación el ministro y el Comité de huelga de Artes Gráficas.

La reunión duró hasta las seis y media.

A la salida el presidente del Comité dijo a los periodistas que el ministro les había dado cuenta de las gestiones hechas cerca del señor Luca de Tena.

El Comité, agradeciendo la intervención del ministro, insiste en reintegrarse totalmente a los talleres de Prensa Española el personal huelguista, a condición de que sea despedido el obrero que originó el conflicto.

Respecto a reivindicaciones materiales acceden a aplazarlas hasta que se discutan por el Jurado Mixto o por una Comisión de arbitraje.

El ministro prometió hablar nuevamente con el señor Luca de Tena.

El Comité de huelga esperará hasta las doce de la noche noticias del ministro.

Después hablaron del conflicto de Prensa en general, haciendo el ministro observaciones en forma de consulta para ver si lograba excluir del conflicto a los restantes periódicos.

El Comité le hizo saber que la unión de Empresas de periódicos podía hacer pública su posición ante el conflicto de "A B C", tomando con este periódico las determinaciones que estime oportunas, y entonces el Comité de huelga vería de acceder a la propuesta.

Añadieron que se habían dado órdenes de huelga a todos los ramos de Artes Gráficas, y salvo en el caso de que el señor Luca de Tena rectifique la posición adoptada, la huelga comenzará el lunes por tiempo indefinido.

MANIFESTACIONES DEL MINISTRO

MADRID. — El ministro de la Gobernación dijo a los periodistas que se había limitado a transmitir al Comité de huelga la posición del señor Luca de Tena, quien estima que ha admitido a un obrero utilizando el derecho de libre contratación, e interpretando este derecho admitirá únicamente al personal que estime conveniente, porque cree que hay algunos obreros a los que no puede admitir.

Los obreros han ratificado su posición, estando ambas partes en actitud de intransigencia.

—Primeramente — agregó el ministro — se advertía buena disposición para las negociaciones, pero después he visto que no quieren abandonar su posición, creando una situación muy difícil, porque este Ministerio no es de arbitraje. No encuentro modo legal para obligar a la Empresa de "A B C" a readmitir a los obreros.

Refiriéndose a la huelga del Ramo de la Construcción manifestó que el gobernador civil, cumpliendo órdenes suyas, se había incautado ya de las obras de enlace ferroviario.

Añadió que opina que la huelga de la Construcción es un problema ficticio, pues el Gobierno está dispuesto a obligar a los patronos a cumplir la orden ministerial, a cuyo acatamiento se han negado. Para ello ha adoptado medidas que irán haciéndose públicas cuando el Gobierno lo estime conveniente. La disposición del Ministerio de Trabajo, mientras subsista, deberá cumplirse, porque no puede admitirse la posibilidad de que el cumplimiento de las disposiciones del Gobierno esté a merced de la impresión que éstas produzcan a determinados ciudadanos.

SE AUTORIZA EL VOCEAR LOS PERIODICOS

MADRID.—El presidente del Sindicato de Vendedores de Periódicos ha solicitado del ministro de la Gobernación que sea revocada la orden que prohibía vocear los periódicos.

Le hicieron ver los perjuicios que se irrogan a los vendedores con la citada disposición.

El señor Salazar Alonso ha accedido a la petición, y esta noche se ha vuelto a pregonar los periódicos por sus títulos respectivos.

SIGUEN EN HUELGA LOS DEL RAMO DE L' CONSTRUCCION

MADRID. — La huelga del Ramo de la Construcción continúa en el mismo estado.

La Federación Local de la Edificación ha dirigido un manifiesto a los obreros diciendo que ante la declaración de los patronos de que no cumplirán la orden ministerial relacionada con la implantación de la jornada de cuarenta y cuatro horas, ni pagarán el aumento de 4'40 pesetas semanales, sólo pueden mantener una lucha hasta vencer la resistencia patronal y determinar al Poder público a que haga cumplir sus disposiciones.

LOS METALURGICOS

MADRID. — El secretario del Sindicato Metalúrgico ha dicho que el conflicto continúa en el mismo estado.

Mostró su extrañeza porque las autoridades se han desentendido del asunto.

Añadió que ninguna indicación se les ha hecho por parte de los ministros de Gobernación y de Trabajo.

Terminó diciendo que harán uso de los ofrecimientos de solidaridad que han recibido del Sindicato de Transportes y de la sección del "metro", que pertenecen al Sindicato Nacional Ferroviario.

AGREDIDO CUANDO SALIA DE LOS TALLERES DE "A B C"

MADRID. — Anoche fué agredido, en la calle de D.ª Blanca de Navarra, un individuo llamado Pedro Pérez García, cuando salía de los talleres del periódico "A B C".

Varios desconocidos le dieron una tremenda paliza, produciéndole erosiones en la cara.

Los agresores se dieron a la fuga.

LA ASAMBLEA DE PATRONOS

MADRID. — El Comité Ejecutivo de la Federación Patronal de Madrid convocó una asamblea para dar cuenta a sus afiliados de la entrevista celebrada con las representaciones obreras y con el ministro.

En la asamblea se acordó por aclamación mantener la misma actitud que hasta ahora, por la imposibilidad de aceptar la orden del ministro de Trabajo sobre implantación de la jornada de cuarenta y cuatro horas semanales, aunque están dispuestos a estudiar cuantas soluciones de concordia proponga el Poder público.

También acordaron recomendar a todos los patronos que acaten las instrucciones de la Federación.

FUERON DETENIDOS DOS PATRONOS

MADRID. — Al terminar la asamblea organizada por la Federación Patronal unos agentes de la autoridad comunicaron a los señores Baixeras y Gómez Román que les acompañaran a la Dirección General de Seguridad.

Se ordenó que ambos patronos quedaran detenidos.

El Comité Ejecutivo de la Federación ha acordado protestar por considerar injustificada la detención de sus dos compañeros, añadiendo que la medida no influirá para nada en la serena actitud de los patronos.

CINEMA GOYA
Teléfono 5172 y 1080
HOY
SESION MATINAL, A LAS ONCE
PRECIOS ESPECIALES: PLATEA, 1'50 ptas. - ENTRESUELO, 1'00
El drama más grandioso y conmovedor jamás llevado a la pantalla
VUELO NOCTURNO
La película de las estrellas Ultimas exhibiciones
TARDE: 4'30 y 7 NOCHE: A las 10'45
Mañana, ESTRENO SENSACIONAL
Una película cautivadora por su finura, por su música, por su interés y por su poesía
SUPERPRODUCCION UFILMS
La marca de los grandes éxitos
SU ALTEZA LA VENDEDORA
Un film ágil, ligero y entretenido, pleno de exquisita comicidad
Divertidas incidencias llenas de gracia e ingenio, por
MARIE BELL, ALBERT PREJEAN
y el simpático
ARMAND BERNARD
Un film de matices y calidades
Labor sobria y excelente comicidad fina

EN PROVINCIAS

Los huelguistas promueven incidentes en Valencia.-Continúa el conflicto de los campesinos en Santander--Anuncio de paro en Segovia

PARECE INEVITABLE LA HUELGA GENERAL

SEGOVIA. — Se considera inevitable la huelga general en la Empresa de la fábrica Kleim que originó el conflicto y en las restantes fábricas de curtidos y lanas a las que éste se extiende, porque los patronos dicen que no pueden conceder los aumentos pedidos por los obreros.

Continúan las gestiones para intentar un arreglo, pero hasta ahora los resultados han sido totalmente nulos.

Las órdenes circuladas por el Comité de huelga dicen que el lunes deben entrar todos los obreros al trabajo, abandonándolo a las diez de la mañana.

El paro afectará, de momento, a los servicios públicos, electricidad y panadería.

Las autoridades confían en que no sufrirá alteración el orden público, para lo cual se han adoptado diversas medidas.

ALGUNOS HUELGUISTAS NO COBRARON PARTE DE SUS JORNALES

SEGOVIA. — Esta tarde no acudieron a cobrar parte de sus jornales treinta y nueve obreros huelguistas de una fábrica de curtidos.

La Empresa fué al Gobierno civil para depositar el importe de los jornales no cobrados por sus obreros, pero el gobernador indicó la conveniencia de que el depósito fuera constituído en la agrupación de Jurados Mixtos.

CONTINUA LA HUELGA DE CAMPESINOS

SANTANDER.—La huelga de campesinos sigue su desarrollo sin incidentes.

El abastecimiento es absolutamente normal.

Continúan realizándose gestiones para resolver el conflicto.

DE UNOS CONFLICTOS

VALENCIA. — Continúan en el mismo estado los conflictos obreros.

Grupos de obreros se situaron a la entrada de la población, coaccionando a los transportistas.

En los alrededores de la estación Central de Aragón los guardias de Asalto dieron una carga para disolver los grupos.

A mediodía ,al reanudarse las obras en la carretera de Murcia, grupos de huelguistas intentaron ejercer coacciones. Acudió la Guardia civil siendo recibida a pedradas y tiros. Repelió la agresión, hiriendo a uno de los agresores.

HUELGA APLAZADA

AVILA. — Los obreros del pueblo de Palacios de Goda han aplazado la huelga que tenían anunciada para hoy hasta el día 20.

Parece que el Ayuntamiento hará un reparto extraordinario entre los patronos con el fin de conjurar la crisis de trabajo.

LA VICTIMA DE UNA COLISION

Se ha verificado el entierro de Miguel Montesinos

UANS PALABRAS DE PRIMO DE RIVERA

MADRID. — Se ha verificado el entierro de Miguel Montesinos, víctima de la colisión registrada el pasado jueves en la calle de Fuencarral con motivo de la venta del periódico "FE".

Asistieron al acto numerosos compañeros del finado que desfilaron militarmente ante sus jefes, a quienes saludaron levantando el brazo derecho.

El señor Primo de Rivera pronunció un discurso ante la tumba de Montesinos, a quien dedicó un cariñosísimo elogio.

Dijo que la muerte era para ellos un acto de servicio y la que hoy lloraban no les haría retroceder en el camino emprendido.

Terminó el acto desfilando todos militarmente y dando vivas a España.

Monumental Cinema
A las 3, formidable sesión infantil
La emocionante película sonora de aventuras del Oeste
EL RANCHO DINAMITA
Butaca, 0'30 General, 0'15
Desde las 5, COLOSAL PROGRAMA
La superproducción cinematográfica
EL CORRESPONSAL DE GUERRA
La guerra civil en China en toda su intensidad y dramatismo. Los aviones en acción. Una historia de amor conmovedora entre el fragor de la emocionante lucha.
JACK HOLT y RALPH GRAVES
Desde las 9, PROGRAMA DOBLE
EL RANCHO DINAMITA y EL CORRESPONSAL DE GUERRA
y cinco complementos sonoros

M.E.C.D. 2016

NOTICIAS DE TODA ESPAÑA

NUESTRAS EXPORTACIONES

Don Carlos Badía habla de las características de Tratado comercial con Francia

PUEDE SER LA INICIACION DE UA NUEVA POLITICA COMERCIAL

MADRID. — Los periodistas han interrogado a don Carlos Badía, jefe de la Comisión española que ha discutido el convenio comercial con Francia, acerca de las características del nuevo Tratado.

El señor Badía considera el Convenio como la iniciación de una nueva política comercial exterior de España, teniendo como base el régimen de contingentes con facilidad para la nivelación de la balanza comercial por el sistema de redistribución de nuestras compras para acrecentar y encauzar nuestras ventas en el extranjero.

Considera el régimen de contingentes detestable en forma permanente, pero indispensable en estos momentos.

—No nos perjudica — agregó — porque no aumentamos el volumen total de importaciones. Lo que hacemos es desviarlas hacia aquellos países que son clientes de España para refundirlas en otros que no nos compran.

—No existe compromiso de compra de determinada cantidad de trigo. Se ha señalado el cupo de importación de Francia y otros países.

Eso es todo. Tampoco hay compromiso alguno respecto a petróleos. A consecuencia del Convenio España venderá a Francia más que durante el año 1933.

MAL AÑO

Aparecen manadas de lobos

QUE CAUSAN DAÑOS EN EL GANADO

AVILA. — En los montes cercanos al pueblo de Hoyo del Espino han aparecido manadas de lobos, causando importantes daños en el ganado.

Se organizan batidas para acabar con tales fieras.

ESPAÑA-PORTUGAL

Los delegados y jugadores portugueses son agasajados

UN OBSEQUIO DE LA FEDERACION ESPAÑOLA DE FUTBOL

MADRID. — Los jugadores portugueses han practicado un ligero entrenamiento en el campo de Chamartín, donde se jugará mañana la eliminatoria España-Portugal para el Campeonato del mundo.

Después los jugadores recorrieron la población.

Por la tarde los delegados y jugadores portugueses fueron obsequiados por la Federación Española con una merienda, cruzándose entre los directivos españoles y lusitanos palabras de mutuo afecto y simpatía.

CINEMA ALHAMBRA

HOY a las 11'30 y 12'30

SESION MATINAL

Una película interesantísima

Las ermitas de Córdoba

Los más interesantes reportajes de actualidad y documentales

BUTACA UNA PESETA

VIDA MINISTERIAL

Se ordena la incautación de las obras de enlace ferroviario Por temor a que se produzcan nuevos hundimientos.-Un banquete al ministro de la Gobernación

MANIFESTACIONES DEL MINISTRO DE LA GOBERNACION

MADRID. — El ministro de la Gobernación manifestó a los periodistas que el conflicto existente entre los armadores de pesca del puerto de Pasajes y los obreros pesqueros, maquinistas y fogoneros, se había solucionado ayer, reintegrándose los huelguistas al trabajo.

En Vigo un grupo de parados asaltó a una repartidora de pan entre los barrios de Gandarín y Villar, apoderándose de veinte kilos de pan.

En Orense un agente de Vigilancia que prestaba servicio con la Guardia civil, al no reconocer por causa de la oscuridad de la noche, a un individuo, hizo fuego, matando al cabo de la Benemérita Ramón Varela, e hiriendo a un policía y a un paisano

Urgentemente salió un médico con un inspector de Policía para auxiliar a los heridos.

Se ha dado orden de incautación de las obras públicas paralizadas.

El gobernador civil ha sido encargado de ello y lo efectuará esta tarde.

Si hay resistencia por parte de los patronos y obreros, será severamente sancionada con arreglo a las disposiciones ya acordadas.

Las noticias de provincias acusan una marcada tendencia a la tranquilidad.

Refiriéndose al conflicto de Artes Gráficas dijo el ministro que esta tarde a última hora reuniría a los obreros para darles cuenta del punto de vista de la Empresa, en la que tiene su origen el conflicto, así como el del ministro.

Yo no tengo misión —dijo— de arbitraje y conciliación, sino que intervengo cuando aquellos procedimientos se han agotado. Esto no quiere decir que si veo un atisbo de solución no ponga los medios necesarios para arreglar el conflicto, pero sin paralizar por ello la acción ni enervar la autoridad.

Un periodista preguntó:

—¿La reunión de esta tarde será con el Comité de huelga?

—Sí—contestó el ministro—; pero con el Comité de huelga general del ramo. Si se habla de la huelga parcial de los periódicos es porque hay que acudir a la raíz del conflicto, pero yo no puedo tratar con el Comité de esa huelga, que fué declarada ilegal; por eso con quien celebro la reunión es con el Comité de Artes Gráficas, cuyos oficios de huelga fueron presentados dentro del plazo que marca la ley.

Por último el ministro dijo que marchaba a un banquete con que le obsequian los socios del Casino de Madrid, siguiendo en ello la costumbre ya establecida de homenajear a aquellos consocios que llegan a ocupar altos cargos.

EL ESTADO DEL MINISTRO DE LA GUERRA

MADRID.—El ministro de la Guerra se encuentra bastante mejorado del ataque gripal que ha sufrido, habiendo despachado hoy en sus habitaciones particulares con el subsecretario del departamento.

VISITAS AL MINISTRO DE ESTADO

MADRID. — En el Ministerio de Estado estuvieron visitando al ministro los embajadores de Alemania y Argentina y los ministros de Suecia, Holanda y Uruguay.

LAS OBRAS DE ENLACE FERROVIARIO

MADRID. — El señor Guerra del Río manifestó a los periodistas que había recibido una comunicación del ingeniero señor Murna, presidente de la Comisión de enlaces ferroviarios de Madrid, expresando el peligro que la suspensión de los trabajos supone para el trozo de Atocha-Neptuno en las obras de los citados enlaces, por haber ocurrido recientes hundimientos, creyendo que éstos tomarán incremento.

Con menor urgencia el peligro es general para toda la obra de los enlaces ferroviarios.

En vista de ello el señor Guerra del Río se ha creído en el caso de oficiar al ministro de la Gobernación expresándole la necesidad de que en beneficio de la seguridad pública se llegue cuanto antes a la incautación de las obras realizadas en el túnel.

El ministro de Obras Públicas dijo:

—No creo tolerable que los patronos, que son contratistas del Estado, puedan en esto poner dificultades a las medidas gubernativas.

Añadió que el ministro de la Gobernación le acababa de llamar telefónicamente, acusándole recibo de la comunicación y comunicándole que el lunes se reanudarán las obras en los enlaces ferroviarios.

Dijo también el seeñor Guerra del Río que había recibido la visita del director de Obras Hidráulicas, acompañado del ingeniero director del pantano de Cijara, en la provincia de Badajoz, para estudiar la manera de impulsar aquellas obras por las que se han interesado todos los diputados de aquella provincia.

LA INCAUTACION DE LAS OBRAS DE ENLACE FERROVIARIO

MADRID. — Los periodistas preguntaron al ministro de la Gobernación sobre cuál sería la actuación del Poder público en estos momentos.

Los informadores pidieron confirmación a la noticia de que el ministro de la Gobernación estaba autorizado para poner en vigor ciertas medidas excepcionales cuando lo demanden las circunstancias.

—Sólo cuando el ministro de Obras Públicas —respondió el señor Salazar Alonso— me ha señalado el peligro de la paralización de las obras de enlace ferroviario, hemos ordenado la incautación. Nos hallamos ante una serie de medicamentos específicos que vamos recetando en las dosis precisas.

Mi idea fija —terminó diciendo— es mantener a toda costa el principio de autoridad y el respeto al derecho de todos.

CINE VICTORIA

HOY, ULTIMO DIA

EXITO DEFINITIVO, COLOSAL, del mejor film de espionaje, por su interesante trama y emocionante argumento,

EL FRENTE INVISIBLE

Una visión nueva de las actividades de los agentes invisibles del espionaje y contraespionaje...

FATALIDAD

El ciclista Bousquet sufrió un accidente que le produjo la muerte

LA BISBAL. — Al intentar el corredor ciclista José Bousquet pasar al coche propiedad del doctor don Marcelo Rayo se estrelló contra el vehículo, quedando muerto en el acto.

El cadáver ofrecía horroroso aspecto.

El desdichado Bousquet estaba entrenándose para tomar parte en la Vuelta a Cataluña.

CONTRA LAS CANAS

Aconsejamos a nuestros distinguidos lectores, para volver al cabello su color natural, la siguiente receta:

«En un frasco de 250 grs., se echan 30 grs. de Agua de Colonia (3 cucharadas de las de sopa); 7 grs. de glicerina (una cucharadita de las de café) el contenido de una cajita de «Orlex» y se termina de llenar el frasco con agua.»

«Orlex» no tiñe el cuero cabelludo: no es tampoco grasiento ni pegajoso y persiste indefinidamente, hallándose en toda farmacia, perfumería o peluquería.

MANIFESTACIONES DEL SEÑOR MARRACO

El Gobierno mantendrá el proyecto de presupuesto presentado al Parlamento

LOS PETROLEOS RUSOS

MADRID. — El ministro de Hacienda manifestó a los periodistas que había recibido varias visitas, incluso una representación de la Compañía Española del Golfo de Guinea, solicitando que se resuelva el estado en que se encuentra por haberse incautado el Patrimonio de la República de las acciones que pertenecían al exrey.

La Comisión pidió que se enajenen esas acciones o se les autorice para exigir dividendos pasivos.

Se refirió después el señor Marraco a una nota de la CAMPSA, en la cual expone su opinión sobre el carburante nacional.

—En relación con esta cuestión —dijo— el contrato de esta entidad con los petróleos rusos caduca a fines de diciembre, habiendo de afrontar la cuestión antes de que expire el plazo hábil para la denuncia, que es en 30 de junio.

Contestando a preguntas de los periodistas en lo que se refiere a relaciones de la CAMPSA con la CEPSA, dijo el ministro que la denuncia del contrato con los rusos será el momento de apreciar las posibilidades que existen para el suministro de la CEPSA a la CAMPSA. Si las condiciones de producción y capacidad son suficientes, el ministro tiene el criterio de proteger la industria nacional.

—El contrato que se firme—añadió—si llega el caso no será hecho en un cuarto oscuro, porque no tengo prejuicio sobre ningún suministrante, aunque sí de que los intereses que puedan salvaguardarse sean los de los productores nacionales.

LA APROBACION DE LOS PRESUPUESTOS

El ministro de Hacienda ha declarado también que el Gobierno se propone mantener el proyecto de presupuestos ya presentado al Parlamento, aunque introduciendo en él las modificaciones que signifiquen una baja en los gastos sin desorganizar los servicios.

—La intención del Gobierno es obtener la aprobación del proyecto presentado a la Cámara en el tiempo hábil para que rija en el segundo trimestre. Pero si el estudio de los diputados de la Comisión y el de quienes quieran discutirlo en la Cámara exigiera más tiempo, el Gobierno presentaría un proyecto prorrogando el presupuesto otro trimestre conforme autoriza la Constitución, prosiguiendo después la discusión del proyecto ya presentado para que entre en vigor en el segundo semestre con carácter anual.

Este plan es más fácil porque la política económica del Gobierno necesita reformas orgánicas que simplifiquen los servicios y permitan acelerar los trámites burocráticos y aliviar las cargas. el personal.

...las pasiones desatadas engendran la tragedia en

Una magnífica producción Paramount, realizada con tanto acierto como grandiosidad...

MAÑANA, LUNES, ESTRENO

SALON DORE

DESPUES DE CONSULTAR CON EL MINISTRO

Se expide el pasaporte a don Galo Ponte

VALENCIA. — Después de la consulta hecha por el gobernador civil al ministro de la Gobernación se ha dado orden para que se expida el pasaporte a don Galo Ponte.

El pasaporte ha sido extendido con destino a todas las naciones de Europa, excepto Rusia.

M.E.C.D. 2016

INFORMACION DE BARCELONA

Los obreros textiles se declaran en huelga de "brazos flojos"

INMINENCIA DE UN CONFLICTO

BARCELONA. — No se ha llegado a un acuerdo entre los obreros y la Compañía Manresana de Electricidad.

A media noche comenzará la huelga. El Sindicato Nacional de Luz y Fuerza ha publicado una nota justificando su actitud de intransigencia, diciendo que la huelga afecta además de la ciudad de Manresa y de las minas de Sallent a otras localidades de la comarca.

La huelga no terminará hasta que la Empresa no acepte el contrato de trabajo en la forma propuesta por los obreros.

LOS OBREROS ELECTRICISTAS DE MANRESA APLAZAN LA HUELGA

BARCELONA. — Se ha aplazado la huelga anunciada para las doce de la noche por los obreros de la fábrica Manresana de Electricidad.

Se han aceptado unas bases por los patronos y obreros a excepción de la que se refiere a la semana de cuarenta y cuatro horas.

Se espera que se llegue a un acuerdo definitivo antes de que expire el nuevo plazo para comenzar la huelga.

SEMANARIO DENUNCIADO

BARCELONA. — El fiscal ha denunciado al semanario "Justicia Social", que ha sido recogido.

LOS OBREROS TEXTILES EN HUELGA DE "BRAZOS FLOJOS"

BARCELONA. — El consejero de Gobernación, señor Selvás, ha dado cuenta de haber recibido a una comisión de la Federación Fabril y Textil de Cataluña, que se ha reunido para tratar de la actitud de los obreros.

Añadió el señor Selvás que sus visitantes le comunicaron que los obreros se habían declarado en huelga de "brazos flojos", es decir que su producción era muy escasa. Además entraban tarde al trabajo y dejaban de cumplir otras obligaciones que les imponen las bases de trabajo.

El señor Selvás les prometió adoptar medidas para acabar con esta anormalidad.

Desde el lunes —agregó— todos los obreros que no cumplan con su deber serán expulsados de las fábricas. Si los obreros quieren la huelga que vayan por el camino legal.

A JACA

Para el traslado de unos presos

COCHES PREPARADOS

GUADALAJARA. — Han llegado dos coches celulares de la Dirección General de Seguridad y una camioneta con guardias de Asalto al mando de un teniente con objeto de trasladar a los detenndos desde la prisión militar a la provincial.

Parece que se trata de desalojar la prisión militar de diecisiete marinos y conducir a otros detenidos a la prisión de Jaca.

¡JOVENES!... Llegó JACK WILSON, el triunfador de los Pieles Rojas. 20 céntimos en todos los kioscos.

SE RUEGA CON TODO ENCARECIMIENTO QUE LAS ENTIDADES, ORGANISMOS O SOCIEDADES SELLEN Y FIRMEN CUANTOS INFORMES, NOTICIAS O COMUNICACIONES ENVIEN A "LA VOZ DE ARAGON"

EN OCASIONES NO PUEDEN PUBLICARSE ALGUNAS REFERENCIAS POR CARECER DEL IMPRESCINDIBLE JUSTIFICATIVO DE LA PROCEDENCIA

INFORMACION DE PROVINCIAS

Lamentable confusión que cuesta la vida a un cabo de la Benemérita.-Por equivocación dispararon contra él unos agentes de Vigilancia.-Este año no saldrán las Cofradías sevillanas

AYUNTAMIENTO ASALTADO

AVILA. — En el pueblo de Palacios Goda unos desconocidos penetraron en el Juzgado y Ayuntamiento que están instalados en el mismo edificio.

Los documentos han aparecido en desorden.

Los ladrones dejaron abandonada una palanqueta y otros útiles que habían previamente sustraído en un taller de cerrajería.

Se ignora si los asaltantes se llevaron algún dinero o si se proponían solamente robar documentos.

Han sido detenidos los presuntos autores, así como la dueña de una taberna donde estaban reunidos.

RECIBIMIENTO AL SEÑOR SAMPER

VALENCIA.—Los elementos arroceros han dispensado un cariñoso recibimiento al señor Samper, que ha llegado de Madrid en unión de los diputados autonomistas.

Esta extraordinaria satisfacción ha sido por habérseles concedido una subvención de diez millones de pesetas.

BARCO NAUFRAGADO

SAN SEBASTIAN.—A última hora de la madrugada llegó a Pasajes la noticia de que había naufragado el vapor "Hispania", de la Compañía Pysbe, que en aguas de Terranova se dedicaba a la pesca del bacalao.

MARTINEZ BARRIO, EN MERIDA

MERIDA. — Acompañado de su familia pasó en auto el señor Martínez Barrio.

Dijo que marchaba a Cumbres Mayores para descansar en la finca de su secretario particular, señor Rebollo.

NO SALEN LAS COFRADIAS

SEVILLA. — Los presidentes de diversas entidades han enviado una protesta al gobernador dando cuenta de haber fracasado las negociaciones para salir las cofradías.

La noticia ha causado penosísima impresión en Sevilla por la intransigencia de los directivos de las Cofradías, pues se habían adoptado las medidas necesarias para el mayor esplendor de las fiestas.

INCIDENTES POR LA SUSPENSION DE UN MITIN

SABADELL. — Cuando se iba a celebrar un mitin organizado por la Alianza Obrera para tratar de la gravedad del momento y los problemas de actualidad política, se recibió la orden gubernativa suspendiendo el acto.

Numerosos obreros se estacionaron en los alrededores del local. Acudieron guardias de Asalto, que dieron una carga.

Los obreros se disolvieron pacíficamente.

ATENTADO DE CARACTER POLITICO

PAMPLONA. — En el pueblo de Larraga, cuando se hallaba prestando servicio nocturno el guardia municipal Félix García, un individuo, llamado Santiago Moreno, sin que mediara palabra, le hizo un disparo, hiriéndole de gravedad.

La agresión fué motivada por resentimientos antiguos de carácter político.

APEDREAN UN CIRCULO RADICAL

SABADELL. — Unos desconocidos se situaron frente al Círculo Radical profiriendo gritos y lanzando piedras contra los cristales.

Resultó lesionado un anciano que estaba en un café próximo, siendo arollado por el público al tratar de huir.

EXPLOSION DE UN PETARDO

MONTELLANO. — Ha estallado un petardo en el domicilio de Agustina Castellón.

El hecho coincidió con la celebración de un mitin pro Frente Unico, en el que tomaban parte elementos comunistas y sindicalistas.

CONFUSION LAMENTABLE

ORENSE. — Anoche salieron con dirección al pueblo de Ramirat dos agentes de Vigilancia llamados Juan Santora y Venancio Alejos, en unión del confidente Máximo Díaz, para detener al autor de un asesinato cometido hace un mes en las cercanías de Orense.

Una pareja de la Guardia civil del puesto de Barbate, mandada por el cabo de dicho Cuerpo Ramón Varela, se trasladaba igualmente a dicho pueblo con el mismo objeto, ignorando que desde Orense habían salido los agentes de Policía.

Debido a la obscuridad no se conocieron y mutuamente se dieron el alto.

Los agentes de Vigilancia dispararon y resultó muerto el cabo de la Guardia civil Ramón Varela.

La pareja de la G. civil repelió la agresión y resultaron heridos el agente de Vigilancia señor Alejos y el confidente señor Díaz.

Se atribuye lo ocurrido exclusivamente a la obscuridad de la noche que no permitió a los agentes ni a los guardias distinguirse en el camino.

UN HERIDO

MALAGA. — Cuando transitaba por la calle de San Jacinto el obrero confitero Enrique Domínguez, infundió sospechas a dos oficiales de la Benemérita, intentó huir y le hicieron varios disparos, alcanzándole una bala que le produjo una herida leve.

El herido fué trasladado al Hospital, donde quedó instalado.

Los oficiales de la Guardia civil dispararon para amedrentarle y obligarle a que se detuviera y una bala rebotó en el suelo y fué la que produjo la herida al fugitivo.

CONSEJO DE GUERRA

CIUDAD REAL. — En el cuartel de Artillería se ha celebrado consejo de Guerra por los sucesos de enero de 1932 en el pueblo de Calzada de Calatrava con motivo de la huelga de aceituneros, en los que resultó un vecino muerto durante una colisión con la Guardia civil.

El fiscal solicitaba tres años de prisión correccional por agresión a la fuerza armada.

NADIE DA NADA POR NADA

Efectivamente, quien dá algo es por algo

NADIE DA TANTO como "La Estrella Dorada". y DA mucho por recibir honores, que no otra cosa es recibir la visita de miles de compradores que diariamente nos honran con su visita.

PARA TEJIDOS NADIE como LA ESTRELLA DORADA

SE SIRVE BIEN BARATO

Y MAS BARATO de lo que se figuran

ACTUALMENTE

encontrarán, entre un grandísimo surtido en artículos para la próxima temporada, en dibujos modernos y colores gran moda

BATISTAS elegantes gran colección, a 0'40 ptas. m.
Crespones estampados algodón, a 0'75 ptas. metro
CRETONAS alta novedad, a 0'75 ptas. metro
Opales cuarenta colores, a 0'70 ptas. metro
PERCALES buenos, a 1'10 ptas. metro
Seda lavable buena interiores, a 1'10 ptas. metro
Riquísimo GENERO BLANCO, a 1'00 ptas. metro

OTRO DIA se dará nueva lista de gangas

EN COLCHONES Y SABANAS

NADIE IGUALA A "LA ESTRELLA DORADA" ni en surtido, ni en calidades, ni en precios

El jueves se obsequiará a los niños con magníficas BOMBAS

La Estrella Dorada es la que más BARATO vende

Casa seria y formal es La Estrella Dorada

A. BAYLE ABBAD

Don Jaime I, 26 28 y 30.-ESQUINA VERONICA

NOTICIAS DEL EXTRANJERO

Cultivando la internacionalidad

NUEVA YORK.—El presidente Roosevelt es, ante todo y sobre todo, un hombre que aspira a la popularidad internacional como su antecesor M. Wilson. Roosevelt hasta ha autorizado el aumento de la importación de los vinos españoles, porque el presidente yanqui sabe bien que España está en Europa, y no se crea que este reconocimiento no es importante en un jefe de Estado de una nación más alta que ancha.

Además el presidente norteamericano parece decidido a realizar la independencia de Filipinas. La isla niña de ojitos oblicuos está piando por su maridaje con la Libertad, y Roosevelt, que es un hombre que gusta del refrendo de la popularidad, sabe bien que aunque Norteamérica dejase de ser madrastra nunca renunciaría a sus calidades de tutora, y siempre es más agradable lo segundo que lo primero, aunque sólo sea por salir al paso del "qué dirán" internacional.

Apuntándose el presidente de los Estados Unidos este tanto de emancipación, al pasar a la Historia podía muy bien subrayarse con el sobrenombre de Libertador, lo que siempre resulta grato en la posteridad.

Por su parte el Gobierno de Washington sigue la tónica del jefe del Estado. Recientemente, en el Departamento de Asuntos Exteriores, han conferenciado el embajador inglés Sir Ronald Lindsay y el subsecretario William Philis. Sus conversaciones han girado acerca—¿cómo no?—del plan del Desarme y ha habido acuerdo por parte de la Gran Bretaña con el mensaje de Roosevelt a los gobernantes del mundo publicado en 16 de mayo de 1933. Norteamérica está de acuerdo con la Gran Bretaña en abolir los armamentos ofensivos. Y esto siempre hace internacional.

ANTONIO CIFUENTES

Vendrá a Zaragoza el presidente del Sindicato de Madrid

La Prensa de Madrid ha publicado la noticia del próximo viaje a Zaragoza del presidente del Sindicato de Iniciativa de Madrid, que asistirá a la asamblea de entidades turísticas que se celebrará en nuestra ciudad los días 17, 18 y 19 del actual.

La adhesión del Sindicato de Madrid y la visita de su presidente para asistir a la asamblea tiene una gran importancia, porque recientemente fundado el organismo en Madrid, se agrega a la Federación de Sindicatos, sumándose a la labor que en pro del turismo de las regiones se realice.

NOTICIAS DE ALFARO

PROXIMA APERTURA.—Sabemos que el próximo día 19, festividad de San José, se inaugurará el Centro de Acción Riojana.

Con este motivo el hasta ahora llamado Gran Casino cerrará sus puertas.

Parece ser se piensa—y así debe ser—invitar a nuestros diputados.

La inscripción de afiliados es numerosa.

PETICION DE MANO.—Dentro de breves días será pedida la mano de la bella y virtuosa joven Beatriz Martínez, para su enlace matrimonial con el joven Emilio Zapatería.—C.

M.E.C.D. 2016

NOTICIAS DE ULTIMA HORA

AGASAJO A UNOS OFICIALES ESPAÑOLES

MADRID. — En la Embajada de Italia fué entregado un distintivo a los aviadores españoles que cursaron estudios en la Escuela de Guerra de Turín.

Después el embajador obsequió a los militares españoles con un almuerzo.

PRECAUCIONES Y CACHEOS

MADRID. — Durante las últimas veinticuatro horas se ha intensificado extraordinariamente la vigilancia en Madrid, habiéndose practicado numerosos registros y cacheos.

Por esta causa han sido detenidos más de un centenar de individuos, a los que se les ha ocupado gran cantidad de armas.

Todos los detenidos han quedado a disposición del Juzgado.

SIGUEN ASALTANDO TIENDAS

MADRID. — Cerca de las ocho de la noche, cuando se disponían a cerrar una tienda de ultramarinos establecida en la calle Fermín Galán, número 18, penetraron varios individuos pistola en mano que obligaron al dueño y a los dependientes a colocarse de cara a la pared.

Mientras unos maleantes se apoderaban de varios géneros, otro salió al mostrador y robó quinientas pesetas que había en la caja.

Cuando los maleantes huían uno de ellos arrojó una piedra contra el escaparate del establecimiento, rompiendo los cristales.

Fuerzas de Caballería dieron una batida por los alrededores, sin obtener resultado satisfactorio.

MANIFESTACIONES DEL SEÑOR SALAZAR ALONSO.—PARA MANTENER LA AUTORIDAD.—HUELGA GENERAL DE TIPOGRAFOS, A CONTAR DE MAÑANA

MADRID. — El ministro de la Gobernación dijo esta mañana a los periodistas que le habían visitado el alcalde y el director de Seguridad para tratar de asuntos relacionados con el conflicto de la Construcción.

—He solicitado del alcalde—dijo el ministro—un proyecto de capitalidad que tiene confeccionado el Ayuntamiento.

Aprovecho esta ocasión para decir que la Comisión designada al efecto se ocupa con diligencia de la ley Municipal y Provincial, problema del que ha dado cuenta al ministro.

LAS DESTITUCIONES DE ALCALDES. — EL RESPETO QUE SE DEBE A LA AUTORIDAD

A causa de la destitución del alcalde de Vigo el diputado a Cortes don José Gómez Osorio me ha dirigido una carta de cuyos términos he dado cuenta al fiscal de la República.

El señor Gómez Osorio es un buen amigo mío, pero estoy dispuesto a que quienes se dirijan a la autoridad lo hagan con el respeto que merece el cargo.

Ha llegado a mi poder una circular del alcalde de Reinosa proponiendo a otros Municipios que adopten acuerdos iguales a los de los alcaldes que he destituído recientemente, y por lo cual fué destituído también el alcalde de Reinosa.

—Es mi deber evitar nuevas sanciones con motivo de estas extralimitaciones, y por ello he dirigido una circular a los gobernadores para que recuerden a los alcaldes las atribuciones que la ley Municipal establece, de la que no deben salirse ni adoptar acuerdos que no estén dentro de estas normas.

SE AUTORIZA UNA ASAMBLEA DE PATRONOS DEL RAMO DE LA CONSTRUCCION

—Luego — añadió el señor Salazar Alonso — después de haberme reunido con los patronos del ramo de la Construcción he autorizado una asamblea de éstos para que los comisionados dieran cuenta a sus compañeros de lo tratado con el ministro.

El señor Salazar Alonso da por terminadas sus gestiones en el pleito de "A B C".-Si la huelga de periódicos se plantea Madrid no carecerá de noticias.-Una nota del bloque patronal.-Mendieta disuelve las organizaciones obreras

En esta asamblea los patronos, que se han conducido en tonos de manifiesta rebeldía y de desobediencia al Gobierno han ingresado en la cárcel.

SE INVITARA A PATRONOS Y OBREROS DE LA CONSTRUCCION A QUE ABANDONEN SU ACTITUD

A esta hora el gobernador ha reunido a patronos y obreros para invitarles a que cesen en su actitud y se sometan a la única que la ley permite. Es decir, al cumplimiento por parte de los patronos del acuerdo del Gobierno y al desistimiento de la huelga por parte de los obreros, porque esta es ilegal.

Si es verdad que los patronos se oponen, como anuncian ahora, iremos contra este lock-out, que es ilegal, y que no estamos dispuestos a tolerar, y si los obreros persisten en la huelga correrán la misma suerte.

LA ACTITUD DEL SEÑOR LUCE DE TENA

He celebrado también — siguió diciendo el señor Salazar Alonso—una entrevista con los obreros del arte de imprimir, a quienes expuse la actitud del señor Luca de Tena, que se concreta en estos dos puntos: Libertad de contratación y libertad de los obreros de pertenecer a las organizaciones que estimen convenientes.

En cuanto al primero no despediré — dice el señor Luca de Tena — al obrero que dió motivo al conflicto, pero no admitiré tampoco a los obreros a quienes estime que no debo aceptar.

LOS TIPOGRAFOS NO IRAN AL TRABAJO MIENTRAS NO SE ADMITA A LOS HUELGUISTAS

Los obreros del Arte de Imprimir, si bien reconocen la libertad de contratación, dicen que no pueden volver al trabajo mientras haya compañeros huelguistas que no sean admitidos.

—Yo había recibido noticias por diversos conductos de que había obreros de "A B C" dispuestos a reintegrarse al servicio de dicha Empresa. No lo hacen por temor a coacciones.

Considerándolo mi deber he citado a dichos obreros para que me expusieran sus impresiones. En efecto, un buen número de obreros manifestó que ellos están dispuestos a volver al trabajo sin que hagan hincapié en el reingreso total de los huelguisetas.

He recibido después la visita del señor Luca de Tena, a quien ha comunicado las palabras de los obreros y a quien he manifestado que no podía transigir en nada que afecte a los principios que había expuesto con anterioridad.

EL MINISTRO DA POR TERMINADA SU ACTUACION EN EL PLEITO DE LOS TIPOGRAFOS

En este estado del conflicto citaré a las Empresas periodísticas para hacerles saber las posiciones expuestas por las dos partes en litigio y da por terminada, en lo que a mí se refiere, toda gestión de esta naturaleza. Mi deber es asegurar el derecho de todos y evitar las alteraciones de orden público, ya que sobre todos los derechos está la tranquilidad de la ciudad y de aquellos ciudadanos que no intervienen en la contienda.

AUNQUE HAYA HUELGA MADRID NO CARECERA DE NOTICIAS

El lunes se publicará la "Hoja Oficial", y si contra lo que la lógica aconseja y el bien general demanda, la hhuelga se extiende a toda la Prensa, aunque no tenga intervención en el conflicto con "A B C" el Gobierno adoptará medidas para que Madrid no carezca de noticias y no se convierta el paro en motivo de alarma para llenar de confusión y de noticias falsas, tanto a la capital como el resto de España.

Además respeetaré el derecho de cuantos quieran ejercer su profesión con la seguridad absoluta de que el Estado sabrá imponerse a toda clase de asechanzas.

UNA NOTA DEL BLOQUE PATRONAL

MADRID. — El bloque patronal ha enviado una nota a la Prensa en la que se declara que les ha cousado gran decepción las declaraciones del ministro de la Gobernación, diciendo que impondrá sanciones a patronos y obreros, lo cual quiere decir que se van a medir por igual rasero a los que están dentro de la ley que a los que se encuentran fuera de ella.

Afirma la nota qu en el Ministerio de Trabajo se ha infiltrado el virus socialista.

Añade que la clase patronal se dignificó en las últimas elecciones votando contra el marxismo.

Los patronos ruegan al ministro que no se les obligue a cumplir disposiciones que dejan malparados los principios de justicia y autoridad.

Agregan que los patronos de Madrid están unidos para defenderse amparados en la ley y en solidaridad con los de provincias, que secundarán su actitud si los derechos de clase fueran atropellados.

Ha llegado la hora de dar la batalla a los vividores del proletariado, que no quieren otra cosa que el hambre para que la clase trabajadora se lance a la lucha revolucionaria.

El Gobierno debe atajar el mal en su causa, no restando su asistencia a quienes siempre han estado al lado del Poder para defenderlo y sostenerlo.

LA SITUACION EN LA HABANA

LA HABANA. — El "Boletín Oficial" ha desmentido la información publicada relativa a un próxifo desembarco de fusileros de Marina yanqui. Dice que el Gobierno cuenta con medios suficientes para hacer frente a la situación sin necesidad de ayuda extranjera.

El Gobierno ha ultimado un acuerdo para terminar con la huelga de descargadores del muelle, esperando que los obreros reanuden el trabajo rápidamente. No obstante de manera inesperada se han roto las negociaciones para resolver este conflicto.

El presidente Mendieta, convencido de la necesidad de llegar a una solución pacífica, ha firmado un decreto disolviendo las Agrupaciones obreras y concediendo a los obreros un plazo de cuarenta y ocho horas para reintegrarse al trabajo, declarando que no busca derramamientos de sangre, pero que está dispuesto a defender la República contra todos sus enemigos.

—Si se nos presenta lucha—dice—, no tendremos más remedio que ir a ella con todas sus consecuencias.

Durante la mañana de hoy se hoyó intenso tiroteo en diversos puntos de la ciudad.

VICTIMAS DE LOS BANDIDOS

MEJICO. — Comunican de Cirahuate que después de posesionarse las autoridades municipales recientemente nombradas, hizo su aparición en el pueblo una cuadrilla de bandoleros que asesinaron a quince personas, mutilándos horriblemente.

INCIDENTES ESCOLARES EN LISBOA

LISBOA. — Se han producido algunos incidentes entre estudiantes de izquierda y los grupos de vanguardia, agrupación derechista que el Gobierno apoya en su lucha contra el comunismo.

Intervino la Policía, siendo recibida con tiros de pistola. Repelió la agresión, siendo heridos dos transeúntes que nada tenían que ver con el asunto.

Se han practicado diecisiete detenciones.

POZO DE PETROLEO INCENDIADO

CASABLANCA.—En Yebel-Selfat se incendió un pozo de petróleo, saltando las llamas a más de cien metros de altura, cortando los cables de energía eléctrica.

Dos indígenas resultaron gravemente heridos.

El fuego continúa, habiéndose adoptado medidas para evitar que se propague el siniestro.

AUMENTA LA DEUDA AMERICANA

WASHINGTON. — La obra de reconstruccion nacional emprendida por Roosevelt ha aumentado la deuda pública en más de cinco mil millones de dólares.

HACIA LA RESTAURACION MONARQUICA

BUDAPEST. — En los Círculos legitimistas húngaros se concede gran importancia a la conferencia que celebran en Viena ols legitimistas húngaros y austriacos, llegando a asegurarse que el príncipe Otto vendrá a Viena para tomar parte en los debates.

ANUNCIOS OFICIALES

Comisión Gestora de la Diputación Provincial de Zaragoza

Por acuerdo de esta Corporación se anuncia subasta pública para la venta de la casa sita en la calle de San Miguel, de esta ciudad, señalada con los números 52 y 54 y un jardín anexo.

Dicha casa consta de planta, cuatro pisos y buhardillas, con dos habitaciones en cada piso, y una parte anexa de jardín limitada por una normal a la línea de la calle de Dulong, tomada a 39'32 metros de la esquina del chaflán, quedando así un solar de 802'96 metros cuadrados; lindante, todo reunido, por la derecha, entrando con casa número 50, de don Manuel Reverter, y su jardín, por la izquierda, con la calle de Dulong, y por la espalda con solar propiedad de la Corporación.

La subasta se celebrará el día 5 de abril próximo, a las doce, en el salón de sesiones del Palacio provincial, y se ajustará a lo dispuesto en el artículo 15 del Reglamento de Contratación de 2 de julio de 1924.

Los pliegos de condiciones y demás antecedentes para la subasta se hallarán de manifiesto en la Secretaría de la Diputación durante las horas y días hábiles de oficina.

El tipo de subasta es el de 225.000 pesetas en alza, entendiéndose que serán desechadas las proposiciones que no cubran esta tasación.

Los licitadores que concurran a esta subasta habrán de consignar en la Depositaría de fondos provinciales de esta Diputación una fianza provisional de 11.250 pesetas, equivalente al 5 por 100 de la tasación.

Las proposiciones para optar a esta subasta deberán ir reintegradas con timbre de la clase sexta, o sea de 4'50 pesetas, y se presentarán en la Secretaría de esta Corporación en los días y horas hábiles de oficina desde el siguiente al en que aparezca este anuncio en la "Gaceta de Madrid" hasta el anterior al en que ha de celebrarse la subasta, o sea hasta el día 4 de abril próximo, a las trece, en que quedará cerrado el plazo de admisión.

Zaragoza, 10 de marzo de 1934.—El presidente, **Luis Orensanz.** — Por acuerdo de la Comisión Gestora, el secretario, **Emilio Falcó.**

Ayuntamiento de Zaraooza

Con sujeción al anuncio inserto en el "Boletín Oficial" de esta provincia correspondiente al día 8 del actual se admiten proposiciones, hasta la hora de las trece del día 31 de los corrientes, para contratar, por el tipo de 57.997'75 pesetas, la adquisición de 8.570 lámparas y material eléctrico con destino al alumbrado público de la ciudad.

Zaragoza, 9 de marzo de 1934.—El alcalde, **Miguel López de Gera.**

Termino de Rabal de Zaragoza

Se convoca a la Junta general de herederos de este Término para celebrar la primera sesión ordinaria, que tendrá lugar el domingo, 25 de los corrientes, a las diez y media de la mañana, en la Casa Consistorial de la ciudad, con objeto de resolver sobre los asuntos señalados en el artículo 16 de las Ordenanzas.

Zaragoza, 8 de marzo de 1934.—El presidente, **Francisco Martín Martín.**

DESDE CALAHORRA

INTENTO DE INCENDIO. — La noche del 5 al 6 los serenos advirtieron que por debajo de las puertas de la Caja Cooperativa del Círculo Católico salía grán cantidad de humo, avisando a las encargadas del establecimiento, que inmediatamente se trasladaron al lugar del supuesto incendio.

Los serenos abrieron la puerta del almacén del citado comercio, pudiendo observar que en el interior había grandes llamaradas que, ayudados por varios vecinos, sofocaron poco después.

No se duda de que el incendio fué intencionado, puesto que la puerta principal presenta un boquete hecho a barreno con señales de haberse quemado. La única pérdida ha sido un saco con castañas que estaba detrás de la puerta, y se cree que, dado las llamas que había — según me informaron—, por el agujero hecho arrojaron algún líquido inflamable.

Felicitamos al Cuerpo de la Guardia Nocturna, por su colaboración a sofocar el incendio y el rápido aviso a las encargadas, y a la vez se les recomienda procuren dar vista al autor o autores de estos actos.

NATALICIO. — En Tudela ha dado a luz una preciosa niña doña Josefina Quintana, esposa de nuestro buen amigo el empleado de la Casa del Canal en esta plaza, don Manuel Mur.

Madre e hija se encuentran en perfecto estado.

Reciba el joven matrimonio nuestra más cordial enhorabuena, a la vez que a la neófita deseamos feliz y larga vida.—C.

M.E.C.D. 2016

Toros. - Teatros. - Cinematógrafos

NOTAS TAURINAS

¿TAMBIEN SANCHEZ MEJIAS?

A la reaparición del "Gallo" y Belmonte hay que añadir la del que fué matador de toros y buen banderillero Ignacio Sánchez Mejías.

La reaparición del cuñado del inolvidable "Gallito" coincidirá con el debut de Juan Belmonte.

Parece que ambas figuras serán barajadas por don Eduardo Pagés para alternar con el "Gallo".

¿No les parece que no estaría mal una combinación así, en homenaje a la vejez?

HOY, EN VALENCIA

Hoy se dará en Valencia una novillada en la que se lidiarán seis novillos de los señores Garrido Hermanos, de La Carolina (Jaén), para los diestros Jaime Pericás, Eduardo Solórzano y Daniel Luca de Tena, en sustitución del Niño de la Estrella, que resultó herido en la novillada del domingo anterior.

LAS CORRIDAS EN LOGROÑO

Estuvo en Madrid un representante de la Comisión organizadora de las de feria en Logroño.

Dicen que en la capital riojana darán tres corridas de toros, dos de ellas con ganado de Andalucía y una de Salamanca.

Referente a toreros han pensado en Vicente Barrera, Domingo Ortega y La Serna, para dos corridas cada uno y los tres puestos restantes para Armillita Chico, Fernando Domínguez y Florentino Ballesteros.

EL APODERAMIENTO DE FELIX COLOMO

Se ha asegurado por los Círculos taurinos que el apoderamiento de Félix Colomo ha pasado de manos de Torquito a las de José Roldán, quien hasta la fecha era el banderillero de confianza de dicho novillero.

Y EL DEL "CHICO DEL MATADERO"

Don Jorge Castilla, desde Tudela, nos da cuenta de haberse encargado del apoderamiento del valiente diestro tudelano "Chico del Matadero", que tan brillantes muestras de su arte dió en dos novilladas.

Deseamos que el apoderado y el poderdante logren en su unión los mejores éxitos.

PARA EL PRIMERO DE ABRIL, EN TUDELA

Nos afirman que ayer quedó en firme la realización de una novillada, el primero de abril, en la plaza de Tudela.

El ganado será de Santos. Y han de lidiarlo probablemente Curro Caro, siquiera no lo digamos en firme, y en segundo lugar Enrique Bartolomé.

Está muy bien y los tudelanos merecen aplausos.

del cine

GACETILLAS

MAÑANA, ESTRENO DE LA MAGNIFICA PRODUCCION PARAMOUNT "LA NAVE DEL TERROR"

Salón Doré. — Para mañana se anuncia en el Doré el estreno de la superproducción Paramount "La nave del terror". Se trata de una primorosa obra de arte, realizada con la máxima emoción; de un film de misterio tan intenso y conmovedor como jamás se ha visto en la pantalla.

Es la historia de un viaje en el lujosísimo "yatch" de un millonario que decidió navegar por los mares de bonanza en viaje de recreo, pero las pasiones desatadas engendran la tragedia, surge la misma y la lujosa nave de recreo se convierte en la nave del terror.

Charles Ruggles, John Halliday, Neil Hamilton, Shirley Grey, Jack la Rue y Verree Teasdale son los intérpretes de esta admirable película de misterio, que es imposible contemplar sin sentirse estremecido por el escalofrío del espanto, pero cuyas terroríficas peripecias es también imposible no seguir con interés y expectación.

Esta película está realizada con tanto acierto como grandiosidad, lo que es natural si sabemos que se trata de un film Paramount.

MAÑANA SERA ESTRENADO EL MAYOR EXITO DE CARACTERIZACION DE BORIS KARLOFF

Cinema Alhambra. — Es de las que satisfacen los más exquisitos gustos esta película que se proyecta en el favorecido Cinema Alhambra, y es natural que así suceda, porque "Tenor de cámara" es la revelación del formidable cantante Karl Joken, una de las primeras figuras del arte lírico alemán.

Con este artista triunfa en la pantalla la deliciosa y bellísima Lee Parry.

Mañana tendrá el público ocasión de aplaudir al formidable actor, una go de las caracterizaciones. Boris Karloff, en el estreno de la película "El resucitado", de ambiente tétrico y misterioso, hace una creación insospechada, hasta el extremo de que con ella anula sus anteriores actuaciones ante la cámara toma-vistas.

No olvide que es forzoso asistir, a las once y media de hoy, al Cinema Alhambra, porque se proyectará la esperada película "Las ermitas", precioso documental, un film de los "3 minutos" relacionado con el ferrocarril transahariano, un documental titulado "Las aves de pico raro" y otras cintas de actualidad y dibujos animados.

ANTE EL PROXIMO ESTRENO DE "S. A. LA VENDEDORA"

Cinema Goya. — Sigue estos días proyectándose con éxito la interesantísima película "Vuelo nocturno", que tiene por intérpretes a seis "estrellas" tan destacadas como John y Lionel Barrymore, Helen Hayes, Clark Gable, Robert Montgomery y Myrna Loy.

Y esté atento al próximo estreno de este suntuoso salón de espectáculos, que será "S. A. la vendedora", una película Ufilms que tiene por intérpretes a la deliciosa y bellísima Marie Bell, el simpático Albert Prejean y al graciosísimo Armand Bernard, las tres primeras figuras del cinematógrafo francés.

"S. A. la vendedora", por la música, por su interpretación y por el interés y belleza del argumento, será la película que con mayor recreo verá el público.

Y hoy, por la mañana, ya sabe que en sesión matinal, que comenzará a las once, se proyectará la grandiosa producción "Vuelo nocturno".

UNA EMOCIONANTE PELICULA DE LUCHAS: "EL CORRESPONSAL DE GUERRA"

Monumental Cinema. — Jack Holt y Ralph Graves, los héroes de las cintas de acción de la productora americana Columbia, reaparecen hoy en la pantalla del Monumental Cinema en la superproducción "El corresponsal de guerra", un film esencialmente de acción dramática y emocionante que describe las aventuras de un repórter y un temerario aviador en Shanghai durante la guerra civil china.

Y mañana otro programa doble, en el que figura la gran película dirigida por el famoso Dupont "Tinieblas" (la tragedia del faro), que es un drama desgarrador y brutal.

"UNA NOCHE EN EL PARAISO", POR ANNY ONDRA

Gran Teatro Iris. — Una gran película, un asunto excepcional realizado por la monísima Anny Ondra, con una presentación maravillosa. Eso es la graciosa comedia "Una noche en el Paraíso", que se proyecta hoy como único día en el teatro del Iris Park, a las cinco, siete y diez y media. El solo anuncio de esta película ha despertado mucho interés entre el público.

Gran Teatro Iris

CINE SONORO

Tarde, a las 5 y a las 7 y noche, a las 10'30, la graciosa película sonora

Una noche en el Paraíso

Creación de ANNY ONORA

EN EL SALON DE CINE MUDO

A las 11 cine infantil — Tarde: desde las 3 sesión continua de cine mudo

Corazones al por mayor

GRAN BAILE

en las DOS PISTAS del Palacio de Cristal, por BANDA regimiento, con regalo de 2 juegos interiores de señora y 10 pares de medias de seda

SALON DORE

ULTIMO DIA. ¡EXITO INSUPERABLE! Una película que hace época como todas las de

LUBITSCH

Hoy se proyecta la VERSION ESPAÑOLA

Completan este programa: REVISTA PARAMOUNT, con reportaje de los funerales del rey de Bélgica y de la proclamación del príncipe Leopoldo, y UNA FUNCION IMPROVISADA, deliciosa atracción musical de la Warner Bross

CITOLAX El mejor laxante. - Cura el estreñimiento. - Venta en Farmacias. - Con este anuncio pida muestra gratuita en Farmacia Ríos

Farmacia Robredo

Paseo de Sagasta 13-Teléfono 4149

En la presente semana, servicio permanente

cartelera

Teatro Circo. — Temporada cinematográfica.

Ultimo día de "20.000 años en Sing Sing".

Mañana, "¿Es esto amor?"

Aristocrático Salón Doré. — "Un ladrón en la alcoba", por Herbert Marshall, Kay Francis y Mirian Hopkins. Ultimo día.

Cinema España. — Avenida de Madrid. Hoy, el intrigante drama americano "Camino de Santa Fe", por Rosita Moreno y Richard Arlen. Sesiones tarde y noche.

Cine Victoria.—Salón de moda. Ultimo día de "El frente invisible".

Gran Teatro Iris.—Cine sonoro. "Una noche en el Paraíso". Sesiones a las cinco, siete y diez y media.

Iris Park — Por la mañana, cine infantil; por la tarde, desde las tres, sesión continua de cine mudo: "Corazones al por mayor". Gran baile en las dos pistas del Palacio de Cristal, con regalo, por sorteo, de dos juegos interiores de señora y diez pares de medias de seda.

Cinema Aragón. — El cine de las películas selectas.

"La virtud quebrantada", por Ani Ahlers y Félix Bresart. Sesiones a las cuatro, cinco y media y siete y cuarto; continua desde las nueve.

Cinema Alhambra. — El salón predilecto del público distinguido.

Ultimo día de "Tenor de cámara", por Lee Parry y el tenor Joken. Sesiones a las cinco y siete; continua desde las nueve. Por la mañana, sesión matinal: "Las ermitas de Córdoba". A las once y media y doce y media.

Frontón Cinema Jai Alai. — Magnífica sonorización. Aparato Western Electric. La máxima perfección del sonido. Pronto inauguración.

Teatro - Cine Goya. — El más suntuoso salón de espectáculos.

"Vuelo nocturno", por John y Lionel Barrymore, Helen Hayes, Clark Gable, Robert Montgomery y Myrna Loy. Ultimo día. Sesiones a las 4'30, 7 y 10'45. Por la mañana, sesión matinal a las once. Precios especiales.

Monumental Cinema. — Conde Aranda, 32. A las tres, sesión infantil: "El rancho dinamita", por Ken Maynard. Desde las cinco, "El corresponsal de guerra", por Jack Holt. Desde las nueve, programa doble: "El rancho dinamita" y "El corresponsal de guerra".

Otras informaciones locales

LA VIDA MUNICIPAL

La instalación del alcantarillado de algunos barrios del sector de las Delicias

LA ADQUISICION DE TERRENOS EN LA ZONA DE CASAS BARATAS

El presidente de la Federación de Cooperativas de Casas Baratas visitó al alcalde, hablándole de la adquisición de terrenos en la zona. El señor López de Gera manifestó a su visitante que el Ayuntamiento se hallaba en la mejor disposición para facilitar esta operación, y se convino en que la entidad vería las disponibilidades de terrenos y en fecha próxima designaría aquellos cuya adquisición le interesase.

VISITA DEL PRESIDENTE DE LOS TAXISTAS

El presidente de los taxistas visitó al alcalde, hablándole de asuntos relacionados con los intereses del gremio, y entre ellos la implantación del descanso semanal.

UN DONATIVO DEL GOBERNADOR CIVIL PARA LAS COLONIAS ESCOLARES

Contestando a la invitación que el alcalde hizo al gobernador civil, señor Ordiales, para el festival organizado en beneficio de las colonias escolares para el próximo día quince, la autoridad gubernativa ha remitido quinientas pesetas. El señor López de Gera envió una carta agradeciendo efusivamente rasgo tan generoso del señor Ordiales en beneficio de una institución tan simpática y tan necesitada del apoyo ciudadano.

LA SUSCRIPCION ABIERTA PRO MONUMENTO A GALAN Y GARCIA HERNANDEZ

Don Francisco Dumas, miembro de la Comisión pro monumento a Galán y García Hernández, visitó al alcalde, quien le entregó las mil pesetas que el Ayuntamiento tenía consignadas para contribuir a la suscripción pública abierta con este objeto.

También se hizo carge de 150 pesetas que habían sido recaudadas por la Alcaldía y de 69'50 con que contribuye el Cuerpo de la Policía Urbana.

EN FAVOR DE LA VIUDA DEL GUARDA ASESINADO EN EL TERMINO DE CUARTE

El alcalde hizo entrega a su colega de Cuarte de las cuatrocientas cuatro pesetas importe de la suscripción que se abrió por la Alcaldía en favor de la viuda del guarda Mauricio Hernández, asesinado en aquel término municipal.

EL ALCANTARILLADO EN LAS DELICIAS

Ayer, sábado, terminaba el plazo concedido en la semana anterior para que los barrios del lado izquierdo de las Delicias autorizasen al Ayuntamiento la servidumbre de acueducto necesaria para instalación en los mismos del alcantarillado.

Excepto el de Barrao Salvador, que ya había concedido esta autorición en la tarde de ayer los distintos representantes de los otros barrios interesados en la mejora hicieron entrega del escrito en el que se contenía la conformidad.

También se hicieron por los comisionados algunas consideraciones que el señor López de Gera prometió tener en cuenta si posible fuera, y especialmente las hechas por el barrio del Terminillo.

El alcalde agradeció a los comisionados la prueba de asistencia ciudadana que daban con esta pequeña cesión de derechos que tanto ha de beneficiar a aquella populosa barriada.

Deseoso el señor López de Gera de llevar a cabo la iniciación de estas obras en el menor espacio de tiempo posible, ha interesado de la Comisión de Reforma Urbana que procure llevar a la próxima sesión de la Corporación municipal dictamen proponiendo el anuncio de la subasta correspondiente.

Al dar cuenta de esta gestión a los periodistas el alcalde les rogó hicieran resaltar la importancia de las obras a realizar, que supondrán próximamente unos dos millones de pesetas.

M.E.C.D. 2016

El Café Moderno, un establecimiento que justifica su título

Un aspecto del espléndido salón del Café Moderno, que pone de manifiesto sus suntuosas instalaciones.

No vamos a hacer el elogio del café. Menos en una ciudad como Zaragoza, donde la preferencia por esta clase de establecimientos es tan manifiesta.

Nuestra ciudad tiene, indudablemente, los mejores cafés de España, y de ellos destaca, por la originalidad de sus instalaciones, el Café Moderno.

Situado entre la calle de Alfonso y el Coso, es el lugar de reunión obligado, y a través de sus amplios ventanales puede verse a todas horas una gran concurrencia que tiene allí sus tertulias.

El ambiente del Café Moderno es propio para la idiosincrasia de los zaragozanos. En él se encuentran la máxima comodidad y el servicio más perfecto y una música deliciosa.

Sus instalaciones no han sido superadas por ningún establecimiento similar de España, ya que se lograron dentro de una técnica moderna, pero sin extravagancias.

La categoría musical de este establecimiento está de manifiesto en su amplio historial artístico, ya que por él han desfilado las mejores agrupaciones musicales que recorren España. Actualmente actúa la orquesta "Jazz Melody", en la que figura el notable compositor y pianista don Andrés Aráiz, una de las revelaciones de la música zaragozana.

Otra de las preocupaciones de la Dirección del Café Moderno es la más rigurosa selección de los artículos que expende, que están garantizados por la solvencia de sus proveedores. Y si a ello se unen los precios económicos de las consumiciones, en los que van incluídas las propinas, no puede extrañar a nadie esa preferencia de los zaragozanos por este moderno establecimiento.

Por eso no pudo extrañarnos que un buen amigo nuestro que vive en la capital de la República nos dijera hace unos días al entrar en él: Este Café Moderno es un establecimiento que justifica el título".

LA ORQUESTA JAZZ MELODY

Entre los establecimientos de esta clase que más se han distinguido siempre por sus buenas orquestas figura el GRAN CAFE MODERNO, en el cual actúa ahora, con gran brillantez la célebre orquesta JAZZ MELODY, compuesta pos los seis excelentes profesores zaragozanos señores Aráiz (pianista), Adolfo Garcés (saxofón), Agustín Serrano (violín), Antonio Lope (trompeta), Modesto Gracia (saxofón y violín) y Antonio India (jazz).

Esta buena orquesta, que actúa diariamente en el CAFE MODERNO, por su magnífica ejecución y extenso repertorio, especialmente en música española, de la cual hace magistrales interpretaciones que son acogidas con grandes aplausos por parte del público que frecuenta este afamado CAFE, ha conseguido alcanzar un prestigio que, sin hipérbole, podemos calificar de inigualable.

De todos los componentes de la JAZ MELODY merecen especialmente mencionarse el saxofón señor Garcés, el cual hace las delicias del público interpretando magistralmente fandanguillos y los clásicos pasodobles españoles, y el trompeta señor López, que es un gran solista.

También la JAZZ MELODY interpreta con gran brillantez la música moderna, en la que, por su buen gusto y por la variedad de los instrumentos que emplean en sus interpretaciones, obtienen ruidosos exitos.

LA LECHE SAM

Entre los proveedores del CAFE MODERNO figuran los Sindicatos Agrícolas Montañeses, de Renedo (Santander), que suministran la famosa LECHE SAM, conocida por el público de Zaragoza por su pureza y excelente calidad.

Esta importante Casa, abierta al público en la calle Candalija, 10, ha conseguido en el poco tiempo que lleva establecida en nuestra capital el suministro de los establecimientos más importantes.

Entre los productos elaborados por esta importante Casa figura el inmejorable refrescante LECHE CON CACAO, producto que ya es popular entre el público zaragozano de buen paladar.

Si no lo han degustado ya pídanlo ustedes en el GRAN CAFE MODERNO. Serán, al degustarlo, los propagadores más entusiastas de este exquisito producto.

LA CASA TORTAJADA

Una de las firmas indispensables para todos los cafés y bares de importancia es la acreditada Casa TORTAJADA, que tiene un lugar preferente en el comercio zaragozano. Su importante fábrica de aderezar aceitunas y encurtidos ha sabido destacar por las excelentes calidades de los artículos que produce y lograr la confianza de una numerosa clientela. Elabora también la Casa TORTAJADA, como especialidad, las aceitunas rellenas, que exporta a toda España, habiendo logrado una cifra de venta no superada entre todos sus competidores.

El Café Moderno cuenta entre sus suministros los de esta importante Casa, que tiene su despacho en la Avenida del Carmen, número 8, teléfono 2201.

LA CATALANA

Los muchos años de existencia de un establecimiento son, indudablemente, una de sus mejores propagandas. Por ello LA CATALANA no precisa de reclamos extraordinarios, ya que fundóse en 1868 y ha seguido fabricando sus artículos sin interrupción y sin perder la confianza de sus importantes clientes.

LA CATALANA es el nombre comercial de la importante fábrica de gaseosas, sifones, etc., que la firma de don Pedro Vitoria y C.ª tiene instalada, con arreglo a las necesidades de la industria moderna, en la calle Pedro Joaquín Soler, 18 y 20.

Una especialidad exclusiva de LA CATALANA para esta región es su delicioso sinalco, que no ha podido ser superado por la competencia.

Los clientes del Café Moderno hacen continuos elogios de los diversos artículos que la Casa Pedro Vitoria y C.ª suministra a este establecimiento.

LA HOLANDESA

No creemos necesario repetir las alabanzas que oímos diariamente a los clientes de la acreditada mantequería LA HOLANDESA. Don Pedro Franco, el inteligente industrial propietario de este establecimiento, ha sabido corresponder a estos elogios con la selección de sus artículos. El Café Moderno puede estar satisfecho de surtirse de mantequilla en LA HOLANDESA, Alfonso, 16.

LA MADRILEÑA

No hacía falta que hiciéramos público el nombre de la Casa suministradora de huevos al Café Moderno. No hacía falta, porque, tratándose de un artículo como ése, el lector lo había de adivinar. Nos referimos, claro está, al establecimiento que nuestro buen amigo don Mario Herreros tiene en la calle Manifestación, que lleva por título LA MADRILEÑA.

No hay información de barrio o calle céntrica en la que no tengamos que ocuparnos de alguna sucursal de LA MADRILEÑA, ni establecimiento importante al que dediquemos un reportaje que no sea consumidor de los artículos que expende el señor Herreros.

Y tratándose de un establecimiento de la importancia del que nos ocupa, que procura elegir sus proveedores entre los de mayor garantía, no creemos necesario repetir que es LA MADRILEÑA la Casa que le suministra las mejores calidades de huevos frescos.

La notable orquesta "Jazz Melody", compuesta por destacadísimos profesores zaragozanos, que actúa en el Café Moderno con clamoroso éxito.

LOS IMPRESOS

Cuando un cliente de este Café pide servicio de escribir no puede menos que dedicar un elogio al papel de cartas de esta Casa. Y es que hasta en los más pequeños detalles se encuentra la atención que presta a sus servicios la Dirección del Café Moderno.

Para todo lo referente a los impresos cuenta con los servicios de ARTES GRAFICAS ARAGONESAS, acreditado establecimiento tipográfico que ha sabido demostrar la excelente preparación de sus obreros y la acertada dirección para crear originales y artísticos impresos.

ARTES GRAFICAS ARAGONESAS, que tiene sus modernos talleres en Fuenclara, 2 (teléfono 4021) es un orgullo del arte tipográfico zaragozano.

SERVICIO DE LECHE

Del suministro de leche está encargado don Angel Royo, que tiene su despacho en la calle Cuatro de Agosto, 27. La excelente instalación de su vaquería y los selectos ejemplares de ganado que este industrial posee le permiten obtener una excelente calidad de leche, que es saboreada por los clientes del Café Moderno.

El señor Royo, gran conocedor del negocio, ha procurado que en todas las operaciones de su vaquería destaque la más perfecta higiene, que le permite obtener el producto más selecto y fresco.

VIUDA DE S. MUÑOZ

Al escuchar en numerosas ocasiones encendidos elogios para los sabrosos bocadillos de jamón que sirve este popular café hemos procurado conocer la causa de estos elogios.

En nuestra conversación con el señor Pineda nos ha informado de que todo el jamón que se consume en su establecimiento es suministrado por la Viuda de Juan Muñoz, a quien hemos visitado en su despacho del Mercado. Allí, en el cajón 65 y 67, hemos contemplado el más completo surtido de todos los productos de carnicería, destacando las más diversas clases de embutidos, y entre éstos unos deliciosos jamones.

En el despacho de la Vda. de Juan Muñoz hemos saboreado unos trocitos de los riquísimos jamones que allí se expenden y que son servidos a los clientes del Café Moderno, y entonces, con pleno conocimiento de causa, nos hemos convencido de que los elogios que se tributaban a este jamón son merecidos.

Indudablemente hay pocas cosas tan sabrosas como el jamón que vende la Viuda de Juan Muñoz en su bien surtido despacho del Mercado, cajón 65 y 67.

YBER

TEATRO CIRCO
HOY, ULTIMO DIA EXITO COLOSAL
WARNER BROS FIRST NATIONAL
20.000 Años en SING SING
¡LA HISTORIA DE UN PRESO QUE SUPO SER ESCLAVO DE SU PALABRA DE HONOR, AUNQUE LE COSTO LA VIDA!
Hablada en español por dobles
Mañana, lunes, presentación de la comedia musical ¿ES ESTO AMOR?. ¡Un derroche de bellezas!

ALMORRANAS, VARICES, ULCERAS
Enfermedades del recto en general
Director: MARIO VICENTE
Tratamiento científico, garantizado, sin operación, ni pomadas, ni electrocoagulación
No se cobra hasta estar curado. — Consulta, de once a una y cinco a siete
PLAZA DEL PILAR, 26 (esquina Alfonso I).—TELEFONO 28-46

CALLOS

Juanetes
Durezas
Ojos de gallo
Parches ZINO, del Dr. SCHOLL, 1'50
De venta en todas las farmacias de Zaragoza
ZINO aplicado, dolor terminado

ARCAS "SOLER"
Las únicas de un solo BLOQUE MACIZO CON BLINDAJE (patentado) resistentes al SOPLETE
ALDANA, 3 Y 5 BARCELONA TELÉ. 31853
MADRID CABALLERO DE GRACIA 7 Y 9 TELÉ. 16119
Representante por Zaragoza
D. RAMON BIMBELA · San Miguel, 21

FARMACIA DE RIOS
Plaza de la Constitución - Teléfono 2030
ABIERTA DIA Y NOCHE

¡¡SEÑORAS!!
artículos para modistas. La Gran Sedería RAMUNCHO ofrece inmenso surtido de todas las novedades.
Broches, hebillas, botones, lanas baratas y a peso. Lanas fantasía. Jerseys a medida hechos a mano.
CERDAN, 9

M.E.C.D. 2016

"MISS ARAGON"

Las provincias de Zaragoza, Huesca y Teruel designarán la representante regional en el Certamen aragonés de belleza

Entre las bellas elegidas en cada provincia será designada la que represente a la mujer aragonesa como aspirante al título de "Miss Europa 1934", de acuerdo con las bases publicadas por "La Voz de Aragón". Centros zaragozanos designarán aspirantes a la proclamación de "Miss Zaragoza"

Anita Márquez representó, en 1932, a las bellas mujeres aragonesas en el Concurso Nacional celebrado en Madrid con inusitada brillantez bajo los auspicios del diario madrileño "Ahora".

1932 - 1933

Ofrecemos, como bella realidad, los rostros encantadores de Anita Márquez, "Miss Aragón 1932", y Maruja Soria, "Miss Aragón 1933". Representaron dignamente a las mujeres de su Tierra. Esperemos el triunfo nacional de la aragonesa designada en 1934

UNA GRATISIMA E IMPORTANTE NOTICIA

Los directivos de cuatro importantes Casinos de Zaragoza (Centro Mercantil e Industrial, Agrupación Artística Aragonesa, Casino Español y Casino de Clases), a ruegos de LA VOZ DE ARAGON, van a celebrar concursos para designar las "misses" correspondientes a cada entidad, que habrán de presentarse al concurso para la designación de "Miss Aragón".

En días sucesivos ampliaremos detalles de estos concursos.

Nos apresuramos a dar la noticia por la importancia que tiene. El lunes ampliaremos la información.

LAS PROVINCIAS DE HUESCA Y TERUEL DESIGNARAN BELLEZAS QUE LAS REPRESENTAN

¿Triunfará Aragón? Si se atendiera a la belleza de todas las mujeres jóvenes de cada Región el triunfo sería indiscutible, porque en nuestra tierra todas son bellas. Pero en Madrid se ha de juzgar por una sola, y ésta puede no ser de las más bellas, aunque por ser de Zaragoza, de Huesca o de Teruel sea, desde luego, hermosa.

El entusiasmo con que este año se toma en Aragón este concurso abona nuestra confianza en el éxito. De las dos Provincias hermanas, Huesca y Teruel, con sus más importantes ciudades, nos llegan sugerencias de que se están proyectando concursos locales para designar "misses" que vengan a contender con las de Zaragoza en el atrayente y pacífico torneo de belleza, poniendo en el empeño el deseo de que triunfe Aragón, sin importar que sea una mujercita de las riberas del Ebro, del Cinca o del Jalón, del Pirineo, del Moncayo, de Albarracín, de Ribagorza o de Guara. ¿Triunfará Aragón? Nadie debe ponerlo en duda.

CONSAGRACION DE LA BELLEZA

Vamos a glorificar la belleza femenina. Vamos a elevarla sobre un pavés de admiraciones y aplausos. Vamos a elegir "Miss España 1934".

* * *

Dispongámonos, en medio de la aridez del cotidiano vivir, a entrar en un oasis de atrayente paisaje. Hagamos, pues, un alto en nuestro caminar fatigoso y monótono.

* * *

España, tierra de mujeres hermosas, prepara las simbólicas palmas de la victoria para formar con ellas un arco triunfal a la más bella mujer de sus regiones.

* * *

Aromada por la leyenda y anunciada por la fama se asomará al estadio de la mundial admiración la representante de la belleza nacional, la embajadora de las mujeres españolas.

* * *

Y habrá para ella una gentil reverencia, un elogio unánime, un largo aplauso.

* * *

Nuestra Región, donde abunda la perfección física femenina, llevará su representante al concurso nacional.

Y la belleza aragonesa, ¿triunfará en Madrid... y se consagrará en París?

Como aragoneses lo esperamos.

Bases por las que se rige el Certamen Nacional de Belleza

DECIAMOS AYER...

Como hemos dicho, nuestro colega madrileño "Ahora", representante del Comité Internacional del Concurso de Belleza, nos ha investido de los poderes necesarios para proceder a la elección de la señorita que ha de representar a nuestra región en el certamen nacional de mujeres bonitas.

Que hay mujeres guapas en Aragón nadie lo duda. Tan bellas, por lo menos, como las muchachas más bonitas de otras regiones. Procuremos, pues, que nuestra representante sea la que vaya a París ostentando el título de "Miss España".

BASES PARA CONCURRIR AL CERTAMEN ARAGONES

Condición previa: la de que las señoritas concursantes han de estar comprendidas entre las de honesta ocupación y de prestigio honorable. La seriedad del certamen lo exige, lo impone así.

El Jurado calificador sabrá, en todo momento, a qué atenerse para proceder, con la más exquisita prudencia, a designar "Miss Aragón". No hay duda en ello. Como no la hubo hasta el presente.

Desde el lunes se admiten en LA VOZ DE ARAGON fotografías de las señoritas que aspiren al título de "Miss Aragón".

Cada fotografía deberá llevar, en un sobre por separado, el nombre y apellidos de la concursante, edad, domicilio y talla.

Estas señas e indicaciones sólo tienen relación con el concurso a los efectos del indispensable conocimiento para el Jurado, pero en modo alguno serán dadas a conocer ni pública ni privadamente.

Sólo será publicado el nombre de la señorita designada junto con la fotografía de la misma.

Las demás fotografías serán devueltas a las señoritas concursantes.

El plazo de admisión terminará el día 31 de marzo, a las doce de la noche.

La elección se hará con el tiempo necesario para que la señorita designada "Miss Aragón" sea conocida en Madrid antes del 8 de abril, pues para esa fecha "Ahora" habrá ultimado la organización en Madrid.

Las señoritas concursantes seleccionadas por el Jurado mediante examen de las fotografías deberán concurrir, el día y a la hora para que se les cite, en sitio que oportunamente será señalado.

La señorita elegida "Miss Aragón" irá a Madrid, como las representantes de las demás provincias, para tomar parte en la elección de "Miss España". Tanto los gastos de viaje como los de estancia en aquella ciudad, de la elegida y de una persona que la acompañe, serán sufragados por el diario "Ahora" durante una semana, como mínimo, pues el diario organizador se reserva el derecho de prorrogar la estancia si conviniera a los fines del mejor éxito del concurso.

A la señorita elegida habrá de acompañar únicamente una persona. Su viaje en ferrocarril será en primera y la estancia en Madrid en uno de los hoteles de primera categoría.

Quedan prohibidas para la elección, tanto en las provincias como en Madrid, las exhibiciones en "maillot". Las concursantes se presentarán ante el Jurado: en Zaragoza, en traje de calle, y en Madrid, imprescindiblemente, en traje de noche.

La señorita designada "Miss España" tendrá un premio en metálico de ocho mil pesetas y se establecen otros premios, de mil pesetas, uno para la que, a juicio del Jurado, tenga la cara más bonita, y otro para la que tenga el cuerpo más perfecto.

Finalmente: la edad fijada para concurrir al certamen será de diecisiete a veinticinco años.

Los datos complementarios los daremos a conocer en nuestros inmediatos números.

De momento publicamos las bases.

Esperamos que Aragón ofrecerá en Madrid una mujer digna de ser aragonesa precisamente por sus dotes de belleza y por las que tienen no menos valor en orden moral.

TODOS LOS ARAGONESES DEBEN TRATAR LAS CUESTIONES QUE AFECTAN A LA REGION.

"LA VOZ DE ARAGON" ACOGERA LAS INICIATIVAS Y COMENTARIOS

Maruja Soria fué la hermosa embajadora que en 1933 envió Aragón a Madrid para competir en belleza con las representantes de las otras regiones.

M.E.C.D. 2016

DEDICADO A VALENCIA

Con ocasión del magnífico festejo fallero en la gran ciudad

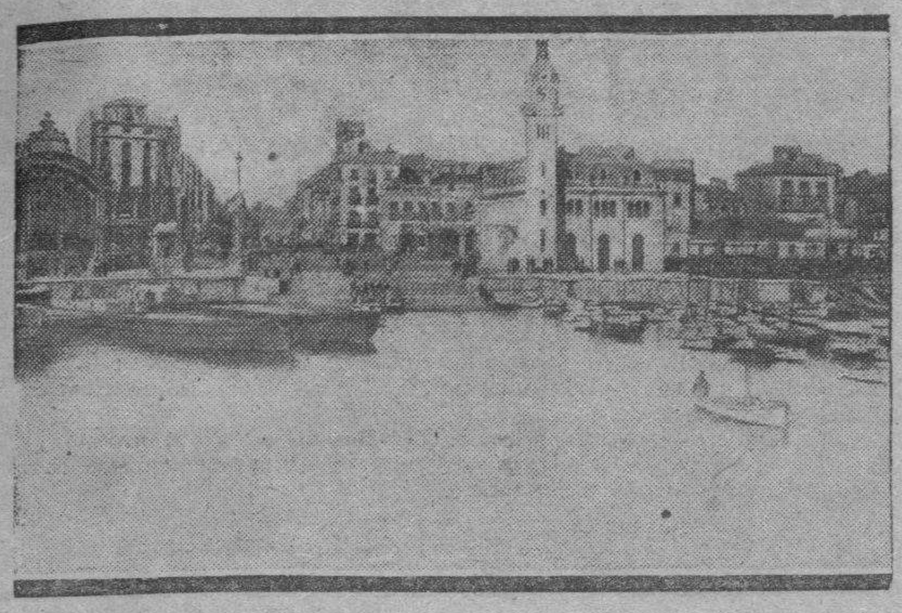

El puerto de Valencia se ofrece a tierras de Aragón. Aragón llega prestamente al Mediterráneo, mediante el ferrocarril que abre cauces de expansión comercial, cerrados antes a causa de una mala combinación ferroviaria.

CORDIALIDAD

Las relaciones económicas entre Valencia y Aragón y la Feria Muestrario Internacional

Entre los organismos valencianos uno de los más interesantes y que de año en año adquiere mayor importancia es la Feria Muestrario Internacional de Valencia.

El presidente de su Comité directivo, don José Grollo, es uno de los valencianos que mayor simpatía tienen por nuestra región.

Hombre de extraordinaria cultura, crítico de arte y competente economista, su conversación nos es siempre agradable, y aprovechando un viaje a la ciudad del Turia pretendimos conocer su opinión sobre las relaciones entre las dos provicias, ya unidas por el Caminreal, y sobre el organismo que preside.

Hoy, con motivo de las páginas extraordinarias que nuestro diario dedica a uno de los más típicos festejos valencianos, estimamos de oportunidad publicar sus intresantes manifestaciones.

Don José Grollo, personalidad valenciana que preside el Comité directivo de la Feria Internacional Muestrario.

—Para que la cordialidad secular entre aragoneses y valencianos—nos dijo el señor Grollo—cordialidad tan bellamente exteriorizada en las últimas y recíprocas visitas, se estreche más y rinda para ambas provincias beneficiosos resultados en el orden económico, se precisa que todos los organismos de Zaragoza y Valencia, y muy particularmente aquellos que deben su existencia al noble fin de procurar la prosperidad económica de las mismas, se apresten a laborar coordinadamente, pero aplicando cada uno sus peculiares elementos. Todos con miras al bien común, pero dirigiendo cada uno la acción encaminada al fin especial para el que cuente con mayores medios. Y los demás, apiñados para trabajar colaborando a su lado; que el buen orden de las actuaciones es base indispensable para su éxito.

Pero urge una actuación intensa y persistente.

El puerto de Valencia puede y debe ser el puerto de Aragón, la lógica salida de sus productos al Mediterráneo.

Respecto a la Feria Muestrario Internacional de Valencia entiendo que, bien utilizada por la producción aragonesa, puede prestar el buen servicio de abrir ancho campo a su expansión comercial.

Los fines de esta institución no responden a un interés localista, sino que fué aquí fundada para el mejor aprovechamiento de favorables circunstancias concatenadas con la situación geográfica que ocupa nuestra región y nuestro puerto.

Tampoco es entidad que persigue lucro alguno, pues vive a expensas de la subvención del Estado que la patrocina y de las otorgadas por corporaciones oficiales y organismos económicos locales. Y quienes aceptamos el honor de dirigir su funcionamiento lo hacemos sin otro estímulo que el muy honroso de servir el interés patrio.

La Feria Muestrario Internacional, aquí existente desde el año 1917, es lonja anual de contratación, de muy superior eficacia a las fastuosas Exposiciones y que, en los días del 10 al 25 de mayo de cada año, atrae la concurrencia de un gran número de vendedores y compradores nacionales y extranjeros y ocasiona la efectuación de muchas y cuantiosas operaciones.

En nombre de su Comité directivo ofrecemos cuanto sea necesario para que las industrias de Aragón efectúen en esta Feria anual una espléndida manifestación de sus excelencias, con lo que, sin necesidad de realizar onerosos dispendios, dispondrán de un medio inmejorable para acrecentar sus negocios.

Hemos pasado frente a uno de esos bellos monumentos de que es pródiga Valencia e insensiblemente nos separamos de los motivos de la charla para escuchar las eruditas explicaciones que sobre él nos da nuestro dilecto amigo...

E. A.

SIGNO RACIAL

Canto a las "fallas"

Fallas de Valencia. Creaciones de artistas en constante rivalidad de noble emulación.

Todo Valencia toma parte en la fiesta, que si el artista pone en la obra su habilidad y su talento el pueblo aporta a ella inspiración y ambiente.

Fallas valencianas, que tienen una honda significación, significación racial.

Es el genio español el que está representado en las fallas.

Sabemos conquistar mundos para luego abandonarlos al viento de ajenas ambiciones.

Sembramos la tierra de obras de arte, para luego no sentir por ellas el menor respeto.

Creamos con inmenso esfuerzo de titanes lo que más tarde destruímos en efímera fiesta.

¡Fallas valencianas! Prodigiosa plasmación artística del espíritu finamente satírico de un pueblo. Hasta en vuestro incendio sois magníficamente representativas.

UN GRAN ARTISTA VALENCIANO

El insuperable ceramista Antonio Peiró ha inspirado alguna de sus más bellas obras en tipos aragoneses

No sabemos qué estimación siente Valencia hacia su ilustre artista Antonio Peiró. Nos suponemos que debe sentir la más alta, porque son muchos los que perciben la belleza de la ciudad del Turia a la sola visión de la obra de este maravilloso ceramista.

Cada obra de Peiró es un canto, un verdadero canto de exaltación a Valencia.

Las figuras de Peiró tienen armonía y ritmo, espíritu que les infunden las manos emocionadas del artista, enfebrecido de amor por su región sin igual.

"La Xáquera Vella", "Grupo Valenciano" y tantas y tantas figuras y escenas como la fiel retina del ceramista llevó a obra definitiva, proclaman en España y el extranjero las sublimidades estéticas del país que produce artista como éste.

Pero ya no es sólo Valencia la región que tiene a Peiró por intérprete de sus tipos y costumbres. Son Castilla, las Baleares, Vascongadas y Aragón, también Aragón.

Nuestras escenas de Jota hallaron ya su artista plástico. Con alegría extraordinaria vimos hace unos meses, mostradas por Peiró, las figuras en barro de nuestro baile típico. ¡Nada tan airoso como esas mujeres baturras con la actitud gallarda de los primeros pasos del baile popular! Cuando los magníficos colores del imcomparable artista cubran el barro, bajo ellos parecerá sentirse la carne en vibración de ritmo.

Aragón encontró en Peiró un artista que supo comprenderlo y que con su obra honrará nuestro tipismo, en vez de desacreditarlo como hicieron otros.

Con verdadera ansiedad esperamos que Peiró celebre en Zaragoza una nueva exposición de sus obras, trayéndonos las que, inspiradas en nuestra región haya terminado.

Colegio Oficial de Agentes y Comisionistas de Aduanas de Valencia

GRAO - PUERTO DE ARAGON

Presidente: D. JUAN DOMINGO CARLES

Vicepresidente primero, **don Antonio Bonet Berga**; Vicepresidente segundo, **don José Murillo Rams**; Secretario, **don Vicente Alcalá Marzal**; Vicesecretario, **don Pedro Martí Rizo**; Tesorero, **don Luis Rizo Rodríguez**; Contador, **don Francico Fenellós Miquel**; Vocales: **don Carlos Máñez Lafuente y don Tomás Vila Ballester.**

SEÑORES COLEGIADOS	DOMICILIOS	Núm. del teléfono
ADUANA PRINCIPAL DE VALENCIA		
Agencia Dómine, S. A.	Muelle, 17	30910
Aguirre Matiol, Hijo de José.	Chapa, 15.	31047
Algarra Capuz, Enrique	Aduana	13709
Almenar Piquer, Arturo	Muelle, 16	31329
Badenes Torres, Vicente	Náguera, 3	14913
Baquera, Kusche & Martín, S. A.	Sorní, 25.	10737
	Contramuelle, 9.	31103
Belenguer Miralles, Manuel	Chapa, 15	31047
Boira y Soriano	Libertad, 12.	30850
Bonet Berga, Antonio	Chapa, 19	30509
Bonora Lloréns, Salvador.	Vicente La-Roda, 11	30125
Calderón de la Cruz, Rafael	Libertad, 137	30330
Casasús Casaní, Adolfo	Muelle, 17	31704
Crespo López, Viuda de Nicolás.	Barraca, 28	31946
Domingo, S. A.	Muelle, 7	31700
Ferrer Peset, S. A.	Muelle, 10 y 11.	30900
Fos Erull, Amadeo	Muelle de Levante, 9.	30706
Gabarda del Duque, Manuel	Avenida Puerto, 358	30006
Gallart y Miquel, Litda.	Libertad, 18.	31920
Garrigós, Hijos de José	Consuelo, 13.	30340
Guardiola Cerveró, José	Colón, 6	14608
Ibáñez Carles, Juan B.	Libertad, 8	31947
Lillo Hermanos, S. A.	Vicente La-Roda, 5	30145
López, Hijo de Juan B.	Muelle de Poniente, 11	31726
Llaudes, Viuda de Salvador	Muelle de Poniente, 12	31626
Llovet, Elías	Paseo de Colón, 7	31546
Mac-Andrews y Compañía	Muelle de Poniente, F. G.	30840 30849
Máñez Lafuente, Carlos	Muelle de Poniente, F. G.	30346
Marco Marco, Viuda de José.	Muelle de Tierra, 4	31948
Martí y Muñoz, Sucesores de	Muelle de Levante, 8	41545
Maycas, Hijo de José M.ª	Libertad, 6	30960
Milara, Viuda de Vicente.	Contramuelle, 5.	30108
Montesinos Garcerá, Antonio	Muelle de Tierra, 19	30885
Murillo, Viuda de Tomás	Muelle de Levante, 7.	30443
Noguera, S A. José Antonio	Marqués de Turia, 12.	14530
Pallás Durá, D. Alfonso	Muelle de Tierra, 13, 2.º	31720
Pruñonosa García, Leandro	Caballete núm 29	30027
Ramírez Reig, José.	Estación, 2	31945
Real Palanca, Manuel	Colón, 6	14608
Rizo Rodríguez, Luis	Aduana	30984
Romaní y Miquel, S. A.	Muelle, 15	30810
Sala y Olmedo, S. en C.	Félix Pizcueta, 3	13601
Sanz Valcaneres, Luis	Muelle, 17	30700
Manuel Sanz Mondina, Sdad. Litda.	Muelle, 14	31949
Valiente Gómez, Juan	Muelle, 21	30549
Vila Ballester, Tomás	Chapa, 24	30729
Xerri Ferigle, Timoteo	Colón, 46.	12606
ADUANA SUBALTERNA DE CULLERA		
Gomar Agud, Joaquín.	Agustín Costa, 55	11
Gorgonio, J. Antonio	Río, 56	5
ADUANA SUBALTERNA DE GANDIA		
Beltrán Baydal, José		
Monzó Deusa, Julio		31
Navarro Faus, Artemio		9
Román Geneste, Juan	Mayor.	
ADUANA SUBALTERNA DE SAGUNTO		
Sota y Llano, D. Ramón de la		55 y 76

LA SEÑERA

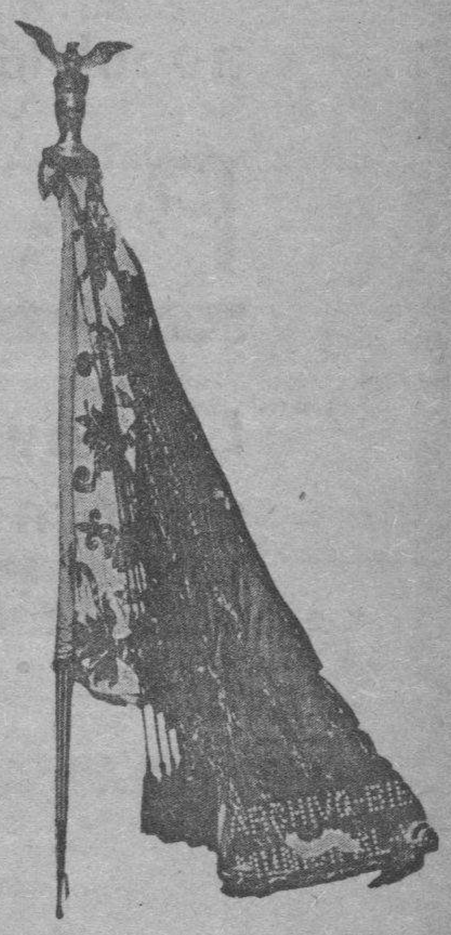

La histórica "Señera", que tiene para los aragoneses un fuerte poder de gloriosa evocación.

M.E.C.D. 2016

Dique-muelle de Llovera, que, junto con el espigón del mismo nombre, constituye el muelle de Aragón.

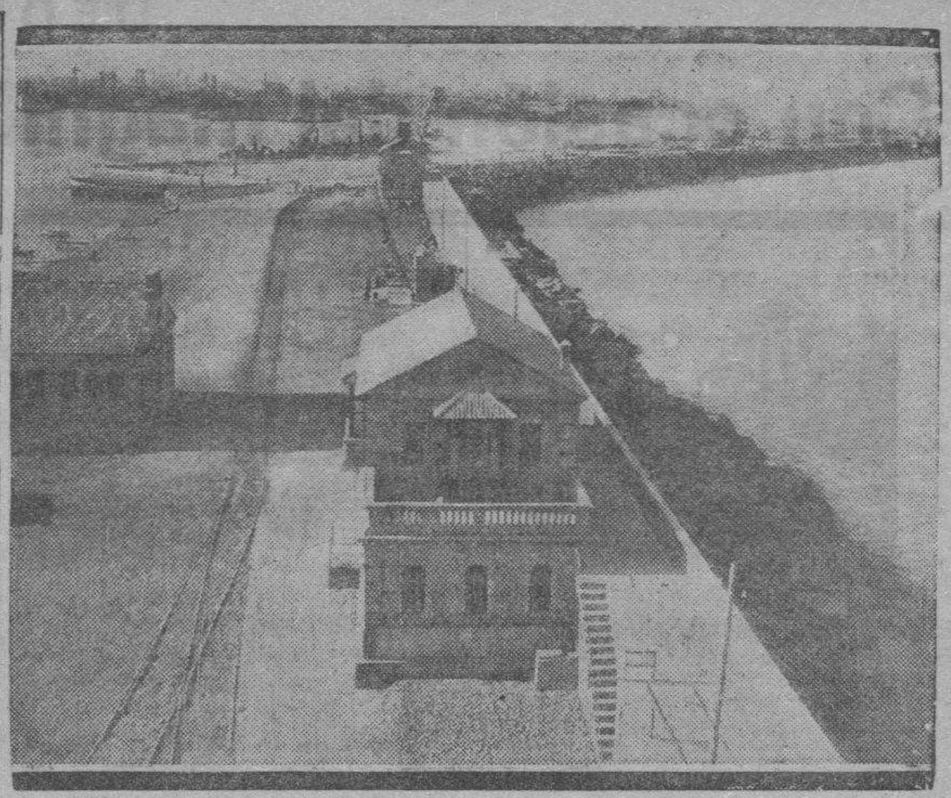

Un aspecto del muelle que va asociado al nombre de Aragón mediante el Caminreal.

El programa fallero de fiestas

Día 11. — A las doce, inauguración de la Exposición de Literatura "fallera", que estará abierta al público hasta el día 10, en el Centre d'Actuació Valencianista (Avenida de Nicolás Salmerón, 13).

Día 12.—A las diez, "replegá" clásica en los barrios donde se emplacen fallas.

Día 13. — A las diez y media los heraldos de Plutón anunciarán por la ciudad la llegada del dios del fuego.

A las once y media, inauguración, en los sótanos del Mercado Central, de la Exposición del "ninót de falla".

A las doce, disparo de varias tracas, que finalizarán en la plaza de Emilio Castelar, en el momento de izarse la Señera en la Casa de la Ciudad.

A las cinco y media de la tarde, Cabalgata fallera (cortejo de Plutón).

Día 14. — A las nueve, votación popular para indultar del fuego a un "ninót de falla".

A las once, en el aeródromo de Manises, festival de aviación organizado por Aero Popular de Levante.

A las doce, disparo de tracas, que finalizarán en la plaza de Emilio Castelar.

Día 15. — A las nueve continuará la Exposición de "ninóts de falla" en los sótanos del Mercado Central.

A las doce, disparo de varias tracas, que finalizarán en la plaza de Emilio Castelar.

A las cuatro de la tarde, "Festa Valenciana, Bateig de una besoná en les partides del Carme".

A las cinco y media, "Festa valenciana". En el cauce del río Turia, "Correguda de Joyes; ball de térra; mascletá y engraellat".

Día 16. — A las nueve, en los barrios populares y en la plaza de Emilio Castelar, exhibición de la "Muixaranga de Algemesí".

A las doce, disparo de tracas, que finalizarán en dicha plaza.

A las cinco de la tarde, exhibición de la "Muixaranga" en los poblados marítimos.

A las doce de la noche, "Plantá de les falles. Nit del fóc". Fuegos aéreos por toda Valencia.

A las doce y media, I Carrera de las Antorchas.

Día 17. — A la una de la madrugada, en la plaza de Emilio Castelar, salidas de tracas de lujo.

A las siete de la mañana, clásica "despertá" por todas las Comisiones de falla.

A las nueve, visita del Jurado que ha de adjudicar premios a las fallas.

A las doce, pasacalles y tracas en los sitios donde se instalen fallas.

A las cuatro y media de la tarde, Concurso del Pasodoble en la plaza de Emilio Castelar.

A las seis, conciertos musicales en todas las fallas. Múltiples festivales organizados por las distintas Comisiones de falla.

A las siete, en la Sociedad "Lo Rat-Penat", reparto de premios a los "llibrets" de falla.

A las diez de la noche, recibimiento de los trenes falleros.

A la misma hora, serenata, festivales diversos y tracas en donde existan fallas.

Día 18. — A las siete de la mañana, "despertá", pasacalles y tracas en todas las fallas.

A las once, entrega de premios a las fallas.

A las once y media, en los Viveros Municipales, primer concierto que, después de su reorganización, celebrará la Banda Municipal, destinándose el producto de la venta de entradas a la Asociación Valenciana de Caridad.

A las doce, pasacalles y tracas por los barrios de cada falla.

A las tres y media de la tarde, en el campo de la Cruz, partido de fútbol, Copa España, Betis-Valencia.

A las cuatro y media, primera corrida de toros fallera. Seis de Villamarta para los diestros Marcial Lalanda, Enrique Torres y Victoriano de La Serna.

A la misma hora, visita oficial de la Fallera Mayor y Falleras de Honor a las fallas que hayan obtenido los primeros premios.

A las cinco, conciertos musicales en todas las fallas.

A las diez de la noche, serenatas y disparo de tracas en los sitios donde existan fallas.

A las diez y media de la noche, gran velada de boxeo en la plaza de toros. Reaparición de Martínez de Alfara Sangchili.

Día 19. — A las siete de la mañana, "despertá" extraordinaria en todas las fallas.

A las doce, pasacalles y disparo de tracas en donde se hayan instalado fallas.

A las cuatro y media de la tarde, segunda corrida de toros fallera. Ganado de Rincón, para los diestros Marcial Lalanda, Victoriano de La Serna y Fernando Domínguez.

A las cinco y media, "Comitiva de Folk-lore Humorístico", que acompañará al "ninót" indultado a su retiro.

A las siete y media, en la explanada del Palacio Municipal, "mascletá" y "engraellat".

A las diez de la noche, conciertos musicales en todas las fallas.

A las doce, disparo de tracas y "cremá" de las fallas.

El alcalde, *Vicente Lambies.* — El secretario, *Luis Larrea.*

Entre los bocetos de fallas presentados hay 27 que la Comisión estima necesario modificados, en bien de la moral y la decencia.

Para tratar de dicho asunto se convocó el miércoles a los presidentes

Durante el período de la

DENTICION de los NINOS

no olvidéis los

PAPELES YHOMAR

Les evitaréis muchas enfermedades

Venta en todas las farmacias y la del autor

A. GAMIR.-VALENCIA

M.E.C.D. 2016

Vista panorámica del puerto de Valencia.

EVOLUCION Y PROGRESO DEL BUEN HUMOR FALLERO

AYER

Una falla del siglo XIX, para ser considerada como tal, bastaba que unas cuantas comadres de cualquier barrio popular se reunieran, y de entre todas las historietas, chismes y enredos de la vecindad escogieran los más sabrosos para darles forma plástica, valiéndose de unos peleles y de unos cuantos trastos viejos recogidos graciosamente en los desvanes de la barriada.

Con exquisito cuidado, los artistas que intervenían en la realización del proyecto tenían que imitar los rasgos fisonómicos de los que iban a ser objeto del ludibrio de toda la ciudad: sus gestos, sus actitudes, su manera habitual de vestir, y para que el retrato no dejara lugar a dudas o confusiones, una frase comprometedora cazada al vuelo hacía meses era reproducida exactamente y expuesta junto al personaje distóriado en aquella infamante picota. La falla era como el libelo, o tal vez peor, porque exponía a la vergüenza pública las inmoralidades, las debilidades o simplemente las cosas populares o cómicas de los tipos sobresalientes del barrio, buscando la carcajada soez y el interés morboso de la multitud a costa de muchas lágrimas y del dolor, la desesperación y la vergüenza del afrentado. Bajo una superficie de alegría, buen humor dicharachero, jolgorio, música, baile y tracas se ocultaba la puñalada por la espalda, el anónimo traidor, la venganza personal ejercida cobardemente, porque nadie daba la cara. No existían los editores responsables. Esto eran las fallas del siglo XIX.

HOY

Sin perder su carácter satírico, sin dejar aquella nota de agradable buen humor que proporciona la ironía a flor de piel sin intención de herir, ni siquiera molestar, las fallas que se exponen desde hace algunos años han cambiado su rumbo hacia exteriorizaciones de arte puro, sin perder sus características sustantivas.

Los temas, afortunadamente, han dejado de ser de la índole privada de antaño para ir hacia una universalización que honra a la región levantina. Se ejerce libre crítica sobre la Conferencia del Desarme, por ejemplo, en una falla, y en la siguiente se dirigen censuras a la Alcaldía por el pleito de las Cámaras Beccari. La política, las artes liberales, las ciencias, en una palabra, todo lo que cae dentro del sentido satírico de un pueblo mediterráneo, inquieto y artista, desfila por la falla expuesto con comicidad y sana alegría dentro del marco de las innumerables convidadas que los falleros de la Comisión han dado, saboreando de antemano el triunfo que piensan obtener.

Emulación noble de los artistas—pintores, escultores, poetas— por presentar mejor las ideas elaboradas durante todo un año por las entidades falleras, y procurar para su falla el máximo honor y los mayores aplausos. Esperanza de las mocitas que confían en San José y en su noche roja. Algazara continua durante el día y la noche en que la música no cesa, acompañada por el seco estampido de las tracas. Este es el verdadero carácter de las fallas valencianas.

FERNANDO VILÁ

Una bellísima valenciana portadora de la "Señera". Grupo que figura en uno de los festejos más brillantes de la ciudad: sus Batallas de Flores.

VIEJAS COSTUMBRES

Cómo se preparan las fallas para el magnífico festejo

Tema es éste altamente interesante para cuantos conocen el magnífico festejo valenciano, por representar la base que sustenta las bellas manifestaciones artísticas que sorprenden la atención y seducen el ánimo: las fallas.

Sabida la formación de las Comisiones de Falla y Comités Falleros, lógicamente se desprenderá de ese conocimiento las tres maneras de construir las fallas que de ellos surjan y que, a nuestro juicio ,podrían incluirse en otros tantos grupos, que trataremos de explicar para el mayor conocimiento de nuestros lectores en cuanto a la génesis del festejo.

LOS CLASICOS Y SU FALLA

Son en nuestra época los menos. Conservan todos los fueros de la tradición. Son el elemento popular de las barriadas humildes, que ponen a contribución todo su entusiasmo y su cariño a la fiesta. De estos elementos falleros nace la falla popular.

En éstos, cuando llega el momento de "hacer la falla", todos a una se convierten en furias que buscan una "idea", la que ha de constituir el eje, el asunto de la obra, y hallada aquélla, el presidente, el secretario, los vocales de la Comisión, todos se ingenian por hallar los accesorios que la animer y den valor, y es de ver y aun de oir las discusiones conyugales por la cesión de un traje usado para un muñeco, la rabiosa rebusca del bombín que sirviera para el acto del matrimonial enlace o la temerosa petición de unas medias no muy usadas a la cónyuge para vestir a una hembra que ha de llamar la atención desde lo alto de la falla.

Ya con el vestuario preparado la dificultad máxima son las cabezas de los personajes, y es entonces llegado el instante de las grandes decisiones, cuando se destaca a uno de los miembros de la Comisión para gestionar la compra, y no digamos la serie de ovaciones que recibe al regresar una noche feliz con el encargo realizado.

¡Ya tienen cabeza y manos los muñecos! ¡Ya está la falla completa, pues para colocarla sobran elementos entre la gente del barrio... Quizá hablando con algún concejal pudiera alcanzarse un premio!

Todo son ilusiones, que van en aumento, singularmente el día en que manos y cabezas adquiridas hacen estallar en gozosas carcajadas a los falleros, que al tenerlas delante de sí no ven una sin administrarle un parecido, siendo ésta la noche en que más gozosos se sienten al ver su esfuerzo coronado por el más lisonjero de los éxitos.

"¡COMO UN SOLO HOMBRE!"

Es seguro habréis leído en más de una ocasión convocatorias en que se pide acudan todos "como un solo hombre", tópico que influye hasta en la fiesta de las fallas, como vais a ver, constituyendo el segundo grupo de la forma de "hacer una falla" a que aludimos anteriormente.

Este es el tipo de la falla clase media. Los componentes del Comité Fallero a ella pertenecen y la literatura del secretario siempre acabó con la misma frase, y así, a fuerza de repetirla una y otra vez, "como un solo hombre", perdió su eficacia, surgiendo la tragedia al aparecer sobre la mesa presidencial en revuelto montón los bocetos que "mediante convocatoria en la Prensa" remitieron incontables y desconocidos artistas.

Discusiones, disgustos, peleas... Al fin se eligió por mayoría de votos (sólo asistiendo el presidente, secretario y un vocal, que se duerme) el boceto. Rápidamente se convino cantidad con el artista, y ya está la falla en camino..., en camino de que esta vez, "como un solo hombre", en efecto, proteste toda la barriada ante la insignificancia artística del monumento crematorio o, lo que es peor, frente a la ausencia total del mismo por vergonzosa fuga del "ar-

REDACTOR-CORRESPONSAL DE "LA VOZ DE ARAGON" EN VALENCIA, SEÑOR MARTIN CATIVIELA

FABRICA DE PERFUMERIA
"PERLEA"
Aguas de Colonia y quinas
Lociones - Extractos - Masajes
Dentífricos - Cremas
Brillantinas - Fijadores
Polvos de arroz, etc.
Envasados y a granel
Dirigirse: Barraca, 20; Libertad, 19-21
Teléfono 30225
CABAÑAL-VALENCIA

GRAN CENTRO FUNERARIO MODERNO
POMPAS FUNEBRES
"LA MASTABA"
Colón, 50 -- VALENCIA -- Teléfono 13910
MANUEL PONS
Exdirector de las Pompas Fúnebres de San Sebastián
(Servicio municipalizado)
Casa constituída con todos los elementos que requiere esta industria y especializada en los traslados de cadáveres a provincias y extranjero. La más económica tanto en entierros de lujo como en los más modestos. Exposición en el interior del establecimiento del servicio moderno de féretros "Mastabas" (marca registrada), y arcas en todas las clases de maderas finas

Valencia. ~ HOTEL INGLES
(PRIMER ORDEN)
Plaza de Canalejas, número 5. ~ Teléfonos 14554 ~ 14555
Garage, propiedad del Hotel, en la misma plaza. ~ Recientemente restaurado
El más céntrico de la capital
GERENTE: DON PAULINO SAEZ LOPEZ

M.E.C.D. 2016

tista" comprometido, con el consiguiente ridículo fallero y su secuela de visitas al Juzgado y notas aclaratorias "a la opinión".

El caso que referimos es ya la excepción, pero raro es el año que no se registre. Y vamos con el tercer grupo: la falla que responde a lo más típico del festejo y llena las calles de nuestra ciudad de alegría con la prestancia de esas realizaciones artísticas tan celebradas.

LA FALLA PROCER

Entusiasmo plenamente compartido por todos los elementos de la Comisión. Vecindario espléndido en sus aportaciones económicas. Calle céntrica o falleros listos y amantes de nuestras tradiciones. Unase todo esto y aparecerá lo preciso para alcanzar el codiciado éxito.

En esta Comisión fué elegido un boceto que se pidiera a un artista de reconocida solvencia, y con él se discutieron desde el plazo de entrega del último muñeco, cantidad de éstos, asunto, etc., hasta si el premio, de corresponder alguno a la falla, quedaría propiedad de la Comisión o del propio artista. No quedó ni un solo detalle por tratar, y en estas condiciones el vecindario espera tranquilo la hora de "la plantá" para celebrar "su falla".

Mas observamos que al correr de la pluma nos dejamos arrastrar por lo que es como la parte secundaria de nuestro tema: "cómo se hacen las fallas", aun siendo la primera a efectuar, y por ello vamos a dejar este prólogo, que sirve para mayor ayudar a la comprensión de nuestra esta, y revelemos el secreto de

COMO SE HACE UNA FALLA

Claro está que al decir una podríamos decir todas, pues la repetición al infinito es lo que hace surgir de la nada esas verdaderas y a la vez efímeras obras de arte.

En ellas son los más importantes elementos el cartón, el yeso y la cera, sin olvidar la madera de los bastidores ni la tela metálica cubierta de arpillera para las grandes masas.

Con estos sencillos materiales los artistas valencianos compiten con las grandes y perdurables creaciones de la escultura, patentizando su valía con la erección de grandiosos monumentos.

La tarea más difícil y entretenida estriba en la confección de los moldes para las cabezas, moldes que saca el artista de un barro en el que plasma la efigie de una mujer o de un hombre, según los casos, y que, vaciados en yeso, servirán para obtener una serie de cabezas en cera, a las que bastará el aditamento de unos bigotes, o la desviación de un ojo, o el añadido de un rictus a los labios para que dejen de ser humanas, yendo a constituir diversas personalidades dentro del conjunto de la falla.

Más fácil es la construcción de los cuerpos, para la que el cartón, sujeto a moldes de yeso a presión en mojado, da una margen admirable. Labor ésta a la que se dedican los aprendices de todo artista fallero que se precie. Escultores d ecategoría volvieron a manejar el barro, y un nuevo molde recogió el trabajo, saliendo una nueva encarnación humana que con su cortejo de desviaciones físicas y añadidos materiales complementa más y más, y así pudiéramos ir sucesivamente señalando el nacimiento de los diversos personajes de la falla, unos en su origen, múltiples en su apariencia, e igual podríamos citar con referencia a las manos, pese a sus distintas actitudes.

Difícil, muy difícil, es el pintado de esa cera. Muy pocos aciertan a saber infiltrar con sus colores el aspecto de vida que requieren los tipos de una falla; mas a fuerza de estudio y de perseverancia el milagro se efectúa.

¿Qué falta después de esto realizado? Montar los cuerpos, metiéndoles dentro un alma, esta vez de madera, para sujetar fuertemente materiales tan débiles como la paja, las telas, el serrín y la cera, y una vez en marcha y compuestas las personas el mismo día de "la plantá" alinear junto a las paredes, mientras se clavan bastidores y molduras, a los muñecos, que en la obscuridad de la noche se confunden con la gente de verdad, llegando el observador a no saber distinguir entre lo real y lo fantástico.

Un momento precisa citemos digno de ello: aquel en que la plana mayor de los falleros que encargaron el trabajo acuden en representación oficial a contemplar lo hecho.

Gritos de alborozo, sesudos comentarios sobre el efecto completo y, como corolario, la invitación del artista, que sabe apreciar los elogios y conoce cómo influye una copa de anís fino y unas pastas en la apreciación de la obra de arte fallera.

¿Qué más pudiéramos decir sobre cómo se hace una falla?

El espíritu de campechanía y gentilidad de los valencianos dice más de cuanto pudiéramos manifestar en su abono, y para comprender bien la fiesta de las fallas precisa vivirlas, a ser posible, desde sus comienzos anuales, compartiendo las vicisitudes de una Comisión o los trabajos de un artista; así puede solamente alcanzarse a comprender lo que el esfuerzo realizado representa, y tras ello se percibe que cuanto hemos dicho acerca del tema que nos ocupa pudiera condensarse en breves palabras diciendo que se hace una falla en Valencia, más que con la cabeza, con el corazón.

V. LLOPIS PIQUER

Esta tarde, en Torrero

A las 4 menos cuarto comenzará el interesante encuentro Zaragoza-Arenas, primero que se juega en Torrero esta temporada correspondiente al campeonato Copa de España.

Las alineaciones de los equipos serán estas:

Arenas: Eguzquiza; Basagoiti, Arrieta; Calvo, Urresti, Pérez; Teófilo, Rivero, Barroeta, Barrios y Echevarría.

Zaragoza: Lerín; X., Chacartegui; Epelde, Municha, Rioja; Ruiz, Amestoy, Lucio, Tomás y Costa.

Del arbitraje cuidará Steimborn.

Además de los alicientes que de por sí encierra el partido tendrá el referente a que se procurará dar detalles del "match" España-Portugal que se juega en Madrid.

Campeonato aragonés de fútbol "amateur"

Hoy, a las diez y media, tendrá lugar, en el campo de la calle del Asalto, un interesantísimo encuentro entre los equipos Arenas y Zaragoza.

Su resultado interesa a los dos equipos grandemente para lograr que al final de la primera vuelta el Arenas pueda empatar en puntuación con el Amistad, hoy en cabeza, y el Zaragoza adelantarse en la clasificación, colocándose como líder más calificado.

Puede suponerse, dada la valía de ambos contendientes, que el buen aficionado que a este encuentro asista presenciará una lucha noble y pletórica de buen juego y emoción.

La clasificación actual es esta:

Clubs	J.	G.	E.	P.	F.	C.	P.
Amistad	3	1	2	0	8	7	4
Zaragoza	2	1	1	0	5	4	3
Español	3	0	1	1	4	9	2
Arenas	2	1	0	2	5	2	1

Más de la Copa de España

Partidos para hoy y árbitros que los dirigirán:

Tenerife-Hércules, Comorera.
Ceuta-Sevilla, Balaguer.
Constancia-Barcelona, Martius.
Baracaldo-Sporting, Elizari.
Logroño-Murcia, Vilalta.
Valencia - Racing de Santander, Iglesias.
Coruña-Onuba, Montero.
Osasuna-Athlétic de Madrid, Arribas.
Betis-Levante, Casterlenas.
Español-Racing de Ferrol, Vallana.
Sabadell-Celta, Ostalé.

Estadística

Los nueve partidos que llevan jugados los equipos nacionales de España y Portugal han dado estos resultados:

El 18 de diciembre de 1921 se encontraron, por primera vez, los dos equipos. Venció el español por tres a uno. El "once" triunfador fué este:

Zamora; Pololo, Arrate; Balbino, Meana, Fajardo; Pagaza, Arbide, Sesumaga, Alcántara y Olaso.

El segundo encuentro se jugó en Lisboa el 17 de diciembre de 1922. Venció España por dos a uno. Nuestro equipo fué:

Zamora; Montesinos, Careaga; Samitier, Meana, Peña; Piera, Pagaza, Monjardín, Carmelo y Acedo.

Tercer encuentro: En Sevilla, el 16 de diciembre de 1923. Rotunda victoria de los rojos. Tres a cero en el entonces durísimo terreno sevillista. Equipo vencedor:

Zamora; Pololo, Herminio; Samitier, Sancho Peña; Piera, Spéncer, Zabala, Alcántara y Del Campo.

Los tres goals los hizo el guipuzcoano Zabala.

Cuarto. En Lisboa. Otra victoria española por dos a cero. Jugaron:

Zamora; Quesada, Herminio; Samitier, Gamborena, Peña; Piera, Cubells, Oscar, Carmelo y Chirri I.

Quinto. En Madrid. Otros dos por cero. El 20 de mayo de 1927. A la misma hora en que vencía en Madrid nuestro esuipo B en Bolonia era vencido el primero por los italianos. Y dos a cero era el resultado en ambas ciudades. Los "cadetes" vencedores fueron:

Eizaguirre; Perelló, Garrobé; Pedr Regueiro, Molina, Carulla; Gonzalo, Valderrama, Oscar, Polo y Sagibarba.

En el segundo tiempo Moraleda sustituyó al valenciano Molina.

Sexto. Espate a uno en Lisboa. El 10 de enero de 1928. Chomín Zaldúa, el defensa donostiarra, hizo el goal rojo, de penalty. Equipo:

Zamora; Vallana, Zaldúa; Pedro Regueiro, Gamborena, Trino; Lafuente, Luis Regueiro, Samitier, Goiburu y Kiriki.

Equipo seleccionado por Berraondo en el que había mayoría absoluta de jugadores guipuzcoanos.

Séptimo. En Sevilla. El 19 de marzo de 1929. Portugal quiso repetir su éxito del año anterior y se encontró con la más rotunda paliza. Nada menos que cinco a cero. Equipo vencedor:

Zamora; Quesada, Urquizu; Prats, Solé, Peña; Lazcano, Triana, Rubio, Padrón y Bosch.

Octavo. En Oporto. Uno a cero a favor de España. Equipo:

Blasco; Ciriaco Quincoces; Prats, Guzmán, Peña; Lafuente, Luis Regueiro, Goiburu, Chirri y Gorostiza.

Partido muy difícil que fué decidido por el vizcaíno Peña al rematar con la cabeza el único goal de la tarde.

Del noveno y último encuentro no hay por qué hablar. Se jugó el año pasado, el 2 de abril, en el estadio de Balaidos, de Vigo, y seguramente no ha sido olvidado por nuestros aficionados. Lo ganó España por tres a cero. El juego fué igualado; pero Luisito Regueiro, "lanzando" magníficamente a Elicegui, en una tarde de aciertos del entonces atacante unionista, decidió rotundamente el encuentro.

* * *

Hoy, en Madrid, "va" el décimo partido.

¿Triunfadores?

Las huestes de Zamora, claro.

Del arte de los puñetazos

Los entrenamientos de Paulino van adquiriendo plena intensidad. Además de Morejón, con el que se hace la parte rápida del trabajo, llegará en breve La Roe, para el cambio de machetazos.

Paulino espera ponerse esta vez mucho más en forma que en todas sus anteriores peleas y espera que su ligereza constituya una sorpresa para Schmelling.

* * *

Han salido Dupré, Brunó e Isidoro para París. A la hora de partir no había recibido todavía el manager la confirmación del "match" Isidoro-Lemousin, que tenía casi concertado cuando vino a San Sebastián. No le preocupa gran cosa el asunto, porque tiene la seguridad de poder encontrar rápidamente trabajo bien pagado en Alemania y en Inglaterra. Su propósito es hacer combatir con gran frecuencia al peso fuerte de Ibarra: tres o cuatro peleas de poca importancia y un gran combate; otras tres o cuatro de entrenamiento y otro gran combate. Y así sucesivamente. La primera pelea es posible que se haga en Hamburgo contra Vizent Huwer, campeón de Alemania.

¡Que le salgan bien sus planes!

* * *

Gorilla Jones, a quien arrancó Marcel Thil el título mundial de los pesos medios, continúa siendo reconocido como tal —igual que si nada hubiera ocurrido—por las Federaciones americanas.

Ha hecho una pelea con Ben Jeby y tan poco sincera ha debido ser que los dos hombres han sido descalificados y su bolsa, de 2.443 dólares, destinada a obras de caridad. (Poca bolsa nos parece una pelea entre pesos medios de tanta calidad). Se nos figura que las obras de caridad han sido "estafadas".

SI HABEIS DE LLAMAR A NUESTRO PERIODICO PARA ASUNTOS ADMINISTRATIVOS

HACEDLO AL TELEFONO 24 22

Frontón Aragonés

Domingo, 11 de marzo, a las 4 y media de la tarde. - Extraordinario programa

Primer partido

TABOADA e IRIONDO (rojos) contra MANDIOLA y YARZA (azules)

Segundo partido

RENTERIA y TRECET (rojos) contra OLAVEAGA y ARAMENDI (azules)

Noche, 10 y media. - Dos soberbios partidos

Primer partido

GUESALA y URQUIDI (rojos) contra LARRINAGA II e IBARLUCEA II (azules)

Segundo partido

LIZARRAGA II y MALLUQUIZA (rojos) contra V. URIA y MUJICA (azules)

CREMA NIEVINA
SUAVIZA CUTIS Y MANOS
CAJA 40 ctm.
BOTE 1'25 Pts.
FARMACIAS DROGUERIAS Y PERFUMERIAS
PARFUMERIAS DROGUERIAS Y FARMACIAS DE TODA ESPAÑA
NIEVINA CREMA SUAVIZA CUTIS MANOS CAJA 40 cts

VERMOUTH KYSSET
El más selecto
Fabricante: M. MIRAVET CATALAN
Calle de Vicente Brull, número 17
GRAO - VALENCIA

M.E.C.D. 2016

VIDA AGRICOLA

APUNTES AVICOLAS

La difteria en las aves de corral

Algunos avicultores de esta región me han escrito preguntando por una enfermedad que padecen sus gallinas, y como los síntomas que han observado coinciden con la difteria voy a indicar los principales para que los interesados tomen las medidas curativas y aquellos que no hayan observado ningún síntoma estén prevenidos contra una enfermedad que puede acabar con las gallinas de su corral.

Se trata de una enfermedad microbiana, de la que hay tres tipos o tres formas, que pueden presentarse aisladas o todas a la vez en el mismo animal.

Forma nasal.—Se caracteriza esta forma por una destilación acuosa o mucopurulenta, de olor característico. A medida que el flujo se hace más espeso se detiene en las aberturas de la nariz y los animales respiran con dificultad. Acompañan a la destilación la tos, movimiento brusco de la cabeza y la cresta pálida.

Forma ocular.—Este es otro tipo, que suele ir acompañado del anterior, observándose la inflamación de la conjuntiva (conjuntivitis).

A medida que el proceso inflamatorio de los ojos avanza, el flujo, exudado, acuoso, de color blanquecino, es más abundante, pudiendo juntar los párpados.

Hay pérdida de apetito y diarrea. La temperatura, que se eleva considerablemente, desciende poco antes de la muerte.

Forma diftérica.—Esta es la principal, la considerada tipo y única. Si se mira en el interior del pico y en la garganta se ven unas placas o falsas membranas blancas amarillentas y de mal olor. Con todo esto se comprende que la respiración y la deglución sean tan difíciles que los animalitos acaban por no comer.

EN RESUMEN

Los síntomas que he expuesto son los principales para que puedan apreciarlos bien los avicultores, sobre todo los que han consultado sobre este particular, pues los conocimientos más amplios, que no se pueden adquirir en ningún Centro si no es en una Escuela de Veterinaria, pueden conocerlos para comprobar oficialmente que se trata de la enfermedad mencionada requiriendo la presencia del inspector municipal de la localidad donde radican los enfermos.

COMO SE REALIZA LA INFECCION

La difteria, por lo general, se propaga por pájaros infectados que, como todos sabemos, van de un corral a otro en busca de alimento.

Las moscas y piojuelo juegan, en muchos casos, un papel importante de vehículo de propagación.

Se ha comprobado que la difteria de las aves puede propagarse al hombre y con esto sube de punto la importancia de evitar ese contagio.

PROFILAXIS Y TRATAMIENTO

La limpieza rigurosa y desinfección de los dormitorios de las aves y de los utensilios del gallinero es lo primero que tenemos que hacer inmediatamente, escaldando con agua hirviendo las vasijas destinadas a comederos y bebederos.

Vacunación preventiva a todas las que estén sanas.

Limpiar los ojos de las enfermas, caso que tengamos este tipo, con agua boricada, por lo menos una vez al día.

Limpiar la boca de las falsas membranas y darles un toque de tintura de yodo fenicada.

Agua de bebida, solución de sulfato de hierro al cuatro por mil.

La vacunación curativa nos ha dado también brillantes resultados.

Las enfermas se aislan inmediatamente, separándolas de las sanas.

Si alguna se muere se procurará quemarla o enterrarla a cierta profundidad, echando encima una lechada de cal.

Repito nuevametne que en donde se observe algún caso sospechoso hay que requerir al inspector municipal, para que tome las medidas dispuestas en el Reglamento de Epizootia vigente.

GERARDO AGUSTIN MURILLO
Inspector municipal veterinario

El mercado de aceites bajo-aragonés

Desastrosos son los momentos que atraviesa el mercado aceitero para todo aquel que interviene en este negocio.

Este estado se traduce en la paralización más notada de transacciones, que puede decirse son nulas.

Alguna partida se ha practicado de poca importancia, y ha tenido el comprador que descender a precio ruinoso para él si ha querido encontrar quien le comprara. Hemos sido espectadores de negocios practicados con caldos de primera, de menos de un grado, si bien sabor seco, al precio de 1'60 pesetas kilo, estación Alcañiz.

No hablemos de los precios que han de llevar las segundas, que, cosa natural, han de ir en proporción.

Es fácil observar, pues, que aun a precios tirados no hay quien desee compras.

La fabricación puede darse por terminada.

JESUS AGUSTIN CAPDEVILA
Corredor de aceites

Mercados, lluvias y cosechas

Impresión agrícola. — La semana transcurrió sin novedad. El labrador, esperando la lluvia que el tiempo anunciaba, sin que se produjese. Ayer, por fin, comenzó a iniciarse, sin conocer hasta ahora su extensión ni su intensidad. El tiempo, cuando escribimos estas líneas, continúa lluvioso; si se afirma en ello y la tierra recibe la humedad que tanto necesita, el agricultor volverá a recobrar la esperanza en su cosecha de cereales.

El mercado con poca variación; sin embargo se nota una tendencia optimista.

Trigos.—El mercado de trigos en nuestra plaza parece haber reaccionado un tanto desde nuestra última revista de mercados, reflejando una mayor firmeza.

Las cotizaciones son las siguientes:

Catalán primera, monte, de 59 a 60 pesetas; idem segunda, monte, de 57 a 58; idem hembrilla, de 57 a 58; huertas, de 54 a 55; bastos, monte, de 53 a 54 .

Harinas. — En el mercado de harinas se nota un poco más de animación.

Las cotizaciones son las siguientes:

Harinas primera, fuerte, de 73 a 74 pesetas los 100 kilos; idem entrefuertes, de 68 a 70; idem blanca, de 66 a 67; idem segunda, de la fuerte, de 57 a 58; segundas, de la blanca, de 55 a 56, y tercera, pienso, de 27 a 28 pesetas los 60 kilos.

Salvados. — Existe un pugilato entre la oferta vendedora y la oferta compradora, sin que hasta la fecha podamos decir quién vencerá; los unos arguyen la escasez de la producción para sostener los precios elevados; los otros aducen en su favor la escasez de consumo para decir que estos precios no pueden sostenerse, y el hecho es que a pesar de la gran paralización los precios se van sosteniendo.

Rigen los que se expresan:

Cabezuela, de 18 a 19'50 pesetas los 60 kilos; menudillo, de 10 a 10'50 los 35 idem; salvado-tástara, de 7'50 a 8 los 25 idem.

Granos para pienso. — Siguen análoga orientación que los salvados, a excepción del maíz, que está muy firme.

Se observa una mayor firmeza en los demás granos que la semana pasada.

Maíz, de 43 a 45 pesetas los 100 kilos; cebadas recias, de 39 a 40; cebadas delgadas, de 37 a 38; avenas, de 36'50 a 37.

Referencia informativa de los mercados de provincias.

LERIDA

TRIGOS. — No puede decirse que exista mercado de trigos en la actualidad. Van escaseando las disponibilidades, y los tenedores de trigos guardan sus existencias esperando, sin duda, a que los precios adquieran más elevación.

Los fabricantes de estas comarcas, lavantada la suspensión que para exportar trigos había en la provincia de Huesca, han podido traer las partidas que tenían ajustadas, pues los pueblos de la provincia de Huesca son zonas a las que acuden los compradores catalanes para hacer adquisiciones de trigos. Las partidas importadas acusan precios de 57 a 58 pesetas, en plaza, para los trigos corrientes, tipos similares con los del país, y alrededor de 60 pesetas para los trigos de fuerza de plazas oscenses. Dichos precios se entienden en plaza, por 100 kilos.

HARINAS.—Ninguna modificación acusa el mercado de harinas en la actual semana. La producción se vende, pues la demanda es constante, convencida, sin duda, de que los precios no han de modificarse en baja, y en todo caso en alza, en vista de las cotizaciones de los trigos.

Actualmente, con gran firmeza, se cotizan: Harinas de fuerza, a 75 pesetas; primeras, entrefuertes, a 74; y primeras, corrientes, panificables, a 73. Precios todos por 100 kilos, con envase, sobre estación o en domicilio comprador en la plaza.

SALVADOS.—No hay modificación alguna en el mercado de estos residuos de fabricación.

La producción regular que se hace se coloca con facilidad, porque van escaseando los granos destinados a piensos.

No se atreven los fabricantes a elevar los precios de los salvados porque creen, con fundamento, que la mejora de cotizaciones se traduciría en retraimiento de los compradores, y con ello sobrevendría el estancamiento de los productos.

Siguen, por lo tanto, cotizándose: Harina cuarta, para pienso, llamada en Aragón cabezuela, a 20 pesetas los 60 kilos, con envase; cabezuela, conocida en Aragón por menudillo, a 9 pesetas los 160 litros, sin envase; y salvado hoja, alrededor de 6'50 pesetas, también los 160 litros, sin envase.

GRANOS PARA PIENSOS.—Mucha calma. Esta es la nota saliente del mercado de los granos destinados a piensos. La causa de ello obedece a la falta de oferta, por la escasez de productos. Esto hace que los contados vendedores que aparecen en el mercado obtengan para sus artículos precios elevados.

Así ha ocurrido en esta semana, en que las operaciones registradas con los granos destinados a piensos acusan importantes alzas en relación con los precios que regían anteriormente.

Actualmente se cotizan: Cebadas, a 34 pesetas; avenas extremeñas, a 36; maíz, a 47; y habas, a 44. Precios todos por 100 kilos, sin envase, en plaza.

ACEITES.—El negocio aceitero sigue en situación de estancamiento, hasta el extremo de que los precios en esta semana tienen que ser nominales, más que efectivos.

No se han hecho operaciones conocidas, y las contadas que no han llegado al mercado no influyen en la marcha general del negocio.

Es creencia general que los aceites buenos de esta cosecha se cederían alrededor de 160 pesetas los 100 kilos, y que por igual peso se encontraría vendedor para aceites de un grado sobre 155 pesetas.

IMPRESION AGRICOLA. — Una semana más en la marcha general de la cosecha de esta anualidad. El tiempo ha mejorado, aunque no se deja sentir el calor que otros años, por esta época, hacía. Constantemente se registran cambios de tiempo, en forma de vientos o pequeños nublados. Es lo propio del marzo de cada año.

Los sembrados de cereales ofrecen por ahora buena perspectiva. Claro está que la primavera es la que ha de decidir el año agrícola, y especialmente el cerealista, como ocurre siempre. Por eso solamente puede decirse que la cosecha sigue su curso, sin que accidente alguno desgraciado le haga perder la perspectiva hacia el final.—GIMENO EGEA.

RIOJA

Nuevamente se ha recrudecido el tiempo, habiendo nevado intensamente con alguna helada.

Esto ha paralizado las faenas de preparación y siembra de patatas, que este año se sembrarán bastantes con motivo de las restricciones que imponen las fábricas azucareras, teniendo que destinar muchas tierras a patatas que las hubiesen sembrado de remolacha.

Cotízase:

Trigo, a 84 reales fanega.
Maíz, a 40 pesetas los 100 kilos.
Centeno, a 56 reales fanega.
Cebada, a 42.
Avena, a 32.
Patatas, arroba, a 7 reales y medio.

MALAGA

Aceites.—Finos, a 65 reales arroba.
Añejo, a 67 y medio.
Mercado flojo.
Trigos.—(Valor en fábrica):

El excelente
Nitrato de Cal IG
ESTE AÑO BARATISIMO
PARA CONSULTAS TÉCNICAS:
CONSULTORIO AGRONÓMICO
DE LA
UNIÓN QUÍMICA Y LLUCH. S. A
VALLADOLID — Calle El 12 de Abril. 2
Representante regional: DON JOSE CABREJAS
Azoque, núm. 92 - ZARAGOZA

M.E.C.D. 2016

COLMENAS - CERA ESTAMPADA - ACCESORIOS PARA AGRICULTURA - POLLUELOS DE RAZAS PURAS - HUEVOS PARA INCUBAR

CENTRO AVICOLA PECUARIO. - Méndez Núñez, 35

Trigo blanquillo, a 46 pesetas los 100 kilos.
Idem recio bueno, a 50.
Mercado animado.
Cereales.—(Precios por 100 kilos):
Cebada, a 30.
Habas mazaganas blancas, a 40 pesetas.
Idem moradas, a 37.
Idem cochineras, a 36.
Alpiste limpio del país, a 46.
Veza negra, nueva cosecha, a 29.
Maíz de la vega, a 36.
Yeros, nueva cosecha, a 32.
Legumbres.—Patatas, de 0'25 a 0'30.
Tomates, de 0'30 a 0'40.
Ajos, de 0'40 a 0'50.
Calabaza, a 0'25.
Cebolla, a 0'30.
Coles, a 3 y 5 pesetas docena.
Lechuga, una, a 0'10.

VALENCIA

La salida de la principal riqueza de la región, como es la naranja, no es todo lo astisfactoria que desearían los agricultores.

Precios anotados:
Trigo, a 49 pesetas los 100 kilos.
Cebada, a 36.
Avena, a 36.
Lentejas, a 54.
Alpiste, a 42.
Arroz, a 43.
Almendra, a 342.
Avellana, a 366.
Aceite, a 26 los 15 kilos.
Vino, a 2'25 grado y hectolitro.
Idem rosado, a 2.
Idem blanco, a 2.

VALLADOLID

TRIGOS.—Contrariamente a la situación que el mercado triguero presentaba en la semana anterior, hoy ofrece notas de marcada paralización. Inactividad que se advierte en la oferta perezosa y en la demanda tardía. El detalle de la primera aparece justificado porque la gente labradora, ante un tiempo más suave y con algunas pequeñas lluvias por algunas de las comarcas castellanas, se ha metido de lleno en las faenas del campo y se dedica a las operaciones de arado y a la preparación de los terrenos para las siembras de primavera. La justificación del retraimiento de los compradores queremos señalarla en la por aquí denominada "serenata del pan". Es decir, la elevación y seguida depreciación de las cotizaciones del pan en relación con el criterio de las autoridades de cada una de las provincias españolas.

En lo que respecta a las cotizaciones, como decimos, han flojeado. Descendieron media peseta por 100 kilos, y actualmente la oferta, con compradores, se ha situado en las 53'75 pesetas por 100 kilos, para clases selectas, y en las 51 para las inferiores.

Los mercados detallistas, asimismo, han abundado de esta paralización, y solamente se opera con los buenos parroquianos para evitar que éstos vuelvan con sus carros al pueblo.

OTROS GRANOS.—En centeno se hallan retraídos los compradores. Se cotiza a 38 y 40 pesetas, por 100 kilos, con envase.

En cuanto afecta a cebada y avena ha mejorado algo la situación de sus negocios. Ya empiezan a preguntar por ellos y aún se han realizado algunas operaciones de cierto volumen. Se pagan, respectivamente, con saco y por unidad 100 kilos, a 31 y 32 pesetas y de 29 a 29'50.

En algarrobas hay paralización. La importación de vezas destrozó los mercados de algarrobas y yeros. Por fanega de 94 libras se pagan las algarrobas a 65 reales. Y los yeros, por 100 kilos, a 37'50 pesetas.

HARINAS Y SALVADOS.—El mercado harinero se halla estacionado. Los precios no han variado de los reseñados en nuestra última revista. Hay flojedad.

Los salvados tampoco variaron. Flojos también.

Unicamente están firmes las harinas bajas. La de centeno, con destacada firmeza.

LOS CONVALECIENTES, LOS ANCIANOS, *las personas* DEBILES *e* INAPETENTES *adquieren rápidamente Apetito, Vigor y Fuerza con el Vino Ona del doctor Aristegui.*

Comité español permanente de enseñanza agrícola

El Comité español permanente de enseñanza agrícola, en relación con la Comisión Internacional de Bélgica, ha entregado de nuevo al ministro de Instrucción Pública, director general de Enseñanza Técnica y director general de Primera Enseñanza la ponencia-resumen que adapta al caso de España las conclusiones aprobadas en el IV Congreso internacional celebrado en Roma en 1932.

El Comité español desea que tengan efectividad los acuerdos del Congreso de Roma, y en modo especial se interesa por que se cree la enseñanza agrícola en los grados elemental, medio y de tipo doméstico-agrícola, todas indispensables para mejorar cultural y materialmente al campesino español.

Debiendo celebrarse en Buenos Aires, en 1935, el próximo Congreso internacional, el Comité español espera poder presentar los resultados logrados con la mejora de la enseñanza agrícola de nuestro país.

Con el fin de propagar las ideas en favor de la creación de la enseñanza agrícola en los grados inferiores, el Comité español está organizando, en colaboración con la Asociación de Ingenieros Agrónomos, unas conferencias que tendrán lugar a cargo de pedagogos y agrónomos que conocen a fondo estos problemas.

(Domicilio del presidente del Comité español: General Oráa, 17. Madrid.)

NOTICIARIO

X CONRESO MUNDIAL DE LECHERIA Y EXPOSICION, DEL 30 DE ABRIL AL 6 DE MAYO

ROMA-MILAN.—Como complemento del Congreso internacional de lechería, se celebrará, aneja a la Feria de Milán, del 12 de abril al 6 de mayo, una gran Exposición de industrias lácteas. Se presentarán las máquinas relacionadas con la manipulación de la leche, fabricación de quesos, utilización de los subproductos, hasta la elaboración y degustación de los productos derivados de la leche.

Las casas expositoras, tanto nacionales como extranjeras, gozarán de todas las facilidades concedidas a los expositores de la Feria de Milán en lo que concierne al transporte de las mercancías.

Para adhesiones e informes dirigirse a: Comité Nacional de la Leche, Vía Vittorio Veneto, 7. Roma.

CURSO DE CUNICULTURA

Organizado por la Dirección General de aGnadería, y durante el mes de marzo, se celebrará en Madrid un curso de avi-cunicultura.

El número de alumnos no excederá de cien y entre ellos, catorce becarios, los que deberán acreditar su condición de obreros rurales en la instancia de solicitud.

Las becas concedidas son de 350 pesetas y el curso tendrá una duración de un mes.

Las solicitudes deberán dirigirse a la Dirección General de Ganadería, Inspección de Labor Social, debidamente reintegradas.

Durante el mes de abril se celebrará otro cursillo análogo.

NOTICIAS GENERALES

NUEVO PRESIDENTE.—En atento E. L. M. nos comunica don Gregorio Fernández Mollinedo haber tomado posesión del cargo de presidente del Jurado Mixto de Transportes, Tranvías, Electricidad, Gas y Agua.

DEMOGRAFICAS. — Nacimientos: María Ortiz Franco, Francisco Diarte Villa, María del Pilar Gutiérrez Marco, Carmen López Dez Justo Rocafort Gálligo; María Luisa Mariñoso Navarro, Guillermo Freudenthal Miret, Fernando Tapia Pes, Armonía Berdejo Pascual, Cándida Benedicto Aznar.

Defunciones: Balbina Cabañero, 65 años, Barrau, 34; Mariano Peg, 95 años, Montemolín, 67; Mariano Crespo 33 años, barrio Casetas; Luis Royo, 2 años, Garrapinillos; Manuel Guillera, 70 años, Santa Isabel, 121; Ricardo Zamora, 84 años, Coso, 135; Angel Segura, 9 días, Cerdán 30; Julio de Navascués, 77 años, Méndez Núñez, 17 y 19.

HIELO Y FRIO

INSTALACIONES de fábricas de hielo, cámaras frigoríficas para carnes, pescado, frutas huevos, leche, bacalao, etc., con

Maquinaria «BAKER»

Refrigeración de locales, vitrinas, escaparates, mostradores para bares, armarios, etc., etc., con

Refrigeradores BAKER-ICELET, automáticos

Referencias de importantes instalaciones funcionando en España
Presupuestos gratis. -- Facilidades de pago

S. A. NOVITAS-BORI

CORCEGA, 196-198. -- Teléfono 75361. - BARCELONA

REPRESENTANTES PARA ARAGON:

"ZEMALTE"

RUSIÑOL, núm. 1 -- Teléfono 2860 -- ZARAGOZA

MUEBLES NAVARRO

ECONOMICOS

MENDEZ NUNEZ, 40 (Junto calle de D. Jaime)

ACADEMIA

Central de Corte y Confección

Inventora: PILAR FERRER

Profesora: D.ª Antonia Clemente

En esta acreditada ACADEMIA es donde se da enseñanza más completa por la exactitud del corte y esmerada confección; toda alumna puede cortar y confeccionar desde el primer día, imponiéndose en la montura de toda clase de prendas y adquiriendo gusto en adornarlas.

SAN MIGUEL, núm. 14, tercero

Clases para obreras, de 6 a 8 tarde. Particulares especiales para el estudio de profesoras en este arte.

GRATIS

remito catálogo de cocinas para carbón, leña, serrín. Termo sifones para baños, etcétera

FRANCISCO ERRAZU

FABRICA DE FUMISTERIA

MAYOR, 61 (Próximo plaza Magdalena)

Esta Casa no tiene sucursales

Un Modernísimo y Sencillo Tratamiento De Belleza Que Asombra Al Mundo.

Sin salir de su casa, sin recurrir a procedimientos difíciles y tratamientos costosos, tiene ahora a su alcance el verdadero **Tratamiento de Gran Belleza,** sencillo y económico. No es necesario ningún conocimiento especial. Sólo la aplicación adecuada de CREMA DE NOCHE «RISLER» al acostarse; CREMA DE DIA «RISLER» y POLVOS DE ARROZ «RISLER» por la mañana al hacer su toalet, verá usted crecer el atractivo de su persona por la esplendorosa hermosura que irradiará su cutis fino, afelpado y bellamente seductor.

Si es Vd. amante de colorear sus mejillas y labios, use el famosísimo COLORETE EN CREMA «RISLER» (un solo producto para **mejillas y labios),** el más permanente, armónico y natural de color. Una sola aplicación basta para todo el día. Si su cutis es seco, excesivamente delicado o fácilmente irritable, le aconsejamos use, alternando con la CREMA DE DIA «RISLER», la célebre EMULSIÓN DE GRAN BELLEZA «RISLER», producto líquido que entona los tejidos cutáneos y los suaviza y dulcifica.

Con estos 5 productos: CREMA DE DIA, CREMA DE NOCHE, COLORETE EN CREMA, POLVOS DE ARROZ y EMULSION DE GRAN BELLEZA «RISLER» tiene Vd. en casa el más asombroso Tratamiento de Gran Belleza para modelar Vd. misma y a su gusto su lindo rostro, y atraer con su belleza la atención de quienes la rodeen.

ENSAYE VD. ESTE TRATAMIENTO GRATIS. NO GASTE DINERO EN BALDE.

Pida muestras y una receta que le hará para usted sola el famoso Dr. Kleitzmann. Indique edad, color y calidad del cutis, color del cabello, etc. Diríjase al Concesionario para España, Sr. J. P. Casanovas, Sección 46 Apartado 20. BADALONA. (Mande 50 céntimos en sellos para gastos de franqueo).

RISLER

THE RISLER MFG. Co. - New York, Paris, London

«RISLER» Publicity n.º 855

M.E.C.D. 2016

Noticias y comentarios generales

CONVOCATORIA

De interés para los inválidos zaragozanos

"Compañeros: Se os ruega encarecidamente os paséis por esta Delegación, paseo del Ebro, 24, el lunes, martes y miércoles, de dos a cinco de la tarde, provistos del carnet, y a todos en general, para daros a conocer un asunto urgentísimo y de sumo interés para todos, con objeto de saber los destinos que podéis desempeñar y entregar vuestras generales al señor gobernador civil. — La Directiva."

PARA MATRICULAR

Sociedad Aragonesa de Protección a los Animales y Plantas

Disponiendo las Ordenanzas municipales la obligación de matricular anualmente a todos los perros existentes en el término municipal de Zaragoza, y teniendo esta Sociedad, por delegación del excelentísimo Ayuntamiento, la facultad de verificarlo, se pone en conocimiento de todo propietario de perro que, a partir de la fecha hasta la del 15 de abril, puede realizarlo en las oficinas del Servicio Canino, paseo de la Mina, de nueve a doce de la mañana y de tres a cinco y media de la tarde, y de 18 a 19, en las oficinas de la Sociedad, Cádiz, 8, entresuelo, derecha.

Los que no lo verifiquen dentro del plazo señalado incurren en la responsabilidad que determinan las disposiciones oficiales, rogando a todos no den lugar a ello.

Vida judicial

LOS CONTENCIOSOS DEL SABADO

El Tribunal provincial de lo Contencioso-Administrativo conoció ayer de dos recursos de tal índole, interpuesto uno de ellos por el fiscal de la jurisdicción, señor Lorente Sanz, para que se declarase la lesividad de unos acuerdos del Ayuntamiento de La Almunia sobre adjudicación de las obras de abastecimiento y alcantarillado, y a tal efecto citó los preceptos infringidos del Estatuto Municipal a tiempo de concertarse y ad judicarse tales obras por Ayuntamientos anteriores al actual.

Después el señor Isábal impugnó otro acuerdo del Ayuntamiento de Luna sobre deslinde de ciertos terrenos hecho por la Corporación municipal contra títulos inscriptos en el Registro de la Propiedad de fecha de más de treinta años, vulnerando disposiciones legales.

Para el señor Isábal el Ayuntamiento de Luna había cometido un verdadero abuso de poder, instruyendo de oficio un expediente para incorporar a bienes del común terrenos que no le pertenecían, mediante un informe pericial tachable y contra todo derecho.

El pleito vino a ser algo así como los prolegómenos de mayor cuantía que necesariamente habrá de interponer el que se cree propietario de tales terrenos que el Ayuntamiento ha querido reivindicar para sí, alegando exceso de cabida de lo inscripto.

El señor Isábal no pretendía otra cosa ahora que el Tribunal declarase nulo ese acuerdo del Municipio por ese abuso de poder invocado, rebatiendo la excepción de incompetencia de jurisdicción que alegó el fiscal y después el coadyuvante señor Alfranca.

Porque sin rozar para nada la materia civil, que indudablemente envolvía el asunto, estaba bien delimitada la competencia de la jurisdicción en cuanto a la improcedencia del acuerdo municipal, que era lo que por ahora procedía declarar nulo.

Lo demás ya vendría en la jurisdicción ordinaria si el Ayuntamiento insistía en reivindicar lo que no era reivindicable a su juicio, pues el dominio más absoluto estaba demostrado y se patentizaría en su día en favor de su parte.

A PUERTA CERRADA

Sin publicidad, por el carácter sumarial de la diligencia, la Sala de lo Criminal conoció de un recurso de apelación contra auto de procesamiento dictado en causa que se sigue por delito de estafa, en cuya vista intervinieron los abogados señores Echevarría y Rábanos con el fiscal.

N.

AUTOMOTO
SIN FIADOR - 17 Ptas. MES
CREDITO LOINA
INDEPENDENCIA, 16

DE MOMENTO

De gran interés para los agentes de Seguros

El diputado don Vicente Marco Miranda, en un momento de simpatía hacia los agentes de Seguros, ha propuesto a la Cámara legislativa lo colegiación forzosa de esta clase, que ha sido tomada en consideración.

El Colegio Aragonés de Agentes de Seguros agradecerá a todos los agentes de Aragón feliciten por telégrafo al citado diputado, insistiendo persista en su idea, que tanto beneficia a esta clase.

EN PURUJOSA

Herido de una perdigonada

Vicente Rubio Villarroya, de 19 años de edad, soltero, jornalero, salió de caza con unos amigos.

Tuvo la desgracia de que a uno de éstos se le disparase la escopeta, alcanzándole la perdigonada en la rodilla izquierda.

Trasladado a Zaragoza, ingresó en el Hospital, siendo asistido por el doctor Valcarreres de herida de arma de fuego en la rodilla izquierda, con probable fractura del hueso.

LA VIDA EN HUESCA

UN BANQUETE DE DESPEDIDA

El competente funcionario de la Confederación del Ebro don José Jarné, entrañable compañero en la Prensa local que con gran acierto viene dirigiendo el diario "El Pueblo", ha sido trasladado, por conveniencias del servicio, a prestar los suyos a Zaragoza.

Este traslado, que ha producido sentimiento en esta ciudad, en la que el señor Jarné cuenta con generales amistades, priva a la Prensa oscense de uno de sus más destacados miembros.

Para despedir cordialmente al amigo Jarné se ha organizado un banquete en su honor, que tendrá lugar en el Círculo Oscense hoy, domingo.

Los periodistas oscenses y los que sin serlo han podido apreciar la intensa y fructífera labor que el amigo Jarné ha realizado en beneficio de los intereses provinciales, lamentan que las conveniencias del servicio le obliguen a abandonar sus actividades periodísticas y trasladar su residencia a la capital vecina.

LAS OBRAS DE RIEGOS DEL ALTO ARAGON

El delegado del Gobierno en la Confederación del Ebro, don Ernesto Montes, ha dirigido tres cartas al digno gobernador civil de esta provincia, don Pablo F. Pineda, participándole que las obras de construcción de los azarbes de Tardienta, que fueron adjudicadas el día 28 de febrero último a don Angel Ercilla, van a comenzar inmediatamente.

También anuncia que ha aprobado el pliego de condiciones facultativas y económicas que deberán regir en la subasta de obras de construcción de la acequia general de Grañén, perteneciente a Riegos del Alto Aragón, cuyos anuncios han sido enviados a la "Gaceta", al objeto de que puedan comenzar dichas obras rápidamente.

Lo mismo dice respecto de la acequia general de "El Cuervo".

El señor Pineda, al dar cuenta a los periodistas de estas gratas noticias, demostró su satisfacción por lo que tienen de interés

—Dicen que Adela se aficionó al juego y que no...

—¡Al juego!—exclamó lady Gracia pudiendo apenas respirar.

Lady María hizo un signo afirmativo con la cabeza.

—Circula por ahí el rumor de que se juega mucho y fuerte en casa de lady Sanely, y que Adela pasa con mucha frecuencia las noches perdiendo sumas enormes.

—Es preciso avisar a Grubb para que la ayude a salir de ese atolladero.

—Eso mismo opina mi marido. Adela tiene ya otros pecadillos sobre su conciencia.

—Ese es el peor de todos y puede arruinar a su marido, a pesar de su inmensa fortuna.

—Del mismo modo que se arruinó Roberto Dalrymple, pero no creo que las cosas puedan llegar hasta ese extremo. El señor Grubb es muy prudente y sabrá, lo mismo en interés de su esposa que en el suyo propio, arreglar las cosas del mejor modo posible para que no le arruine; pero de todas maneras conviene avisarle sin pérdida de tiempo.

Quedóse Gracia muy meditabunda, y en el mismo instante se presentó lord Acorn.

—¡Papá!—exclamó lady María, después de abrazar a su padre—. Estábamos hablando de Adela, pues ha llegado hasta Court Netherleigh la noticia de que se apasionó de una manera inconcebible por las cartas. Según dicen, se juega mucho en casa de lady Sanely y que allí pasa con frecuencia noches enteras.

—Sí, es cierto que en casa de lady Sanely se juega mucho y fuerte —respondió el conde con tono indiferente y un poco desdeñoso—; en todo caso, quien comete una tontería es Adela.

—Pero, ¿es verdad que juega nuestra hermana?—preguntó lady Gracia haciendo un esfuerzo.

—Sí, esa es la verdad; empero, creo que Adela tendrá la suficiente fuerza de voluntad para detenerse a tiempo—replicó lord Acorn.

—¡Qué indiferente se muestra papá!—pensó Gracia y exhaló un profundo suspiro.

Gracia no se dejó dominar por esa indiferencia, sino que se preguntó con insistencia cuál sería el mejor medio para poder apartar a su hermana de una senda tan fatal, impidiéndola que se obstinase en su locura.

Terminada la comida, y cuando se acercó el coche para llevar a su madre y a Jeorgina a una reunión de confianza en casa de la anciana lady Cust, y María, algo fatigada del viaje, se retiró a su cuarto a descansar, dijo de pronto Gracia a la condesa:

—Si no tenéis inconveniente, mamá, iré con vosotras en el coche

—Entonces siento mucho haber venido, porque tal vez os estorbe cotribuyendo a que la casa no esté muy tranquila.

—No nos estorbaréis lo más mínimo, ¿en qué estáis pensando, María? Os colocaremos en vuestra antigua habitación, y al niño en la de al lado, y en cuanto a la casa, estará más tranquila de lo que os parece.

"Ahora dadme noticias de Netherleigh; ¿cómo sigue nuestra tía Margarita?

—Muy bien, pero no creo que esté muy fuerte; ayer estuve almorzando con ella en Court Netherleigh. Es la madrina de mi niño.

—¡De veras! ¿Y quiénes son los padrinos?

—El primero mi marido, porque ése lo es de todos sus hijos, y el segundo Oscar Dalrymple.

—¿Oscar Dalrymple?

—Sí, el mismo; no goza, en general, de grandes simpatías, pero mi marido le aprecia mucho y hace bastante caso de él, pareciéndole que lo que se refiere a las deudas de esa desventurada Celina, se portó muy bien. Sin embargo, de eso he de confesar que hay otro al que yo hubiera preferido para padrino.

—¿Y quién es?

—El señor Grubb. Ha sido siempre muy bueno para nosotros y nos inspira tanto respeto y cariño que hubiéramos querido que fuese el padrino de nuestro hijo.

—¿Y bien?

—Pues bine; como es tan rico y generoso mi marido temió dijesen que le escogía precisamente por eso. No me servi jamás del precioso cochecillo que nos regaló, pero no le hace para que le esté muy agradecida, y además, ¡ha sido tan bueno para Carlos!

Frunció lady Gracia el entrecejo como si el nombre de Carlos despertase en ella penosos recuerdos.

—Y los Dalrymple, ¿continúan en Moat Grange, tan retirados como siempre?

—Allí continúan viviendo como ermitaños y gastando lo menos posible.

—Y a Celina, ¿la agrada ese género de vida?—preguntó lady Gracia sonriendo.

—Es necesario que se conforme, en todo caso practica lo de a mal tiempo buena cara. Ella fué la que redujo a su esposo a la miseria; lo menos que puede hacer ahora es participar sin murmurar su pobreza y sus privaciones.

"Parece que Oscar tiene el propósito de alquilar a Moat Grange, pero no es de suponer que lo consiga.

"Antes de instalarse en Moat Grance alquilaron por muchos años la

M.E.C.D. 2016

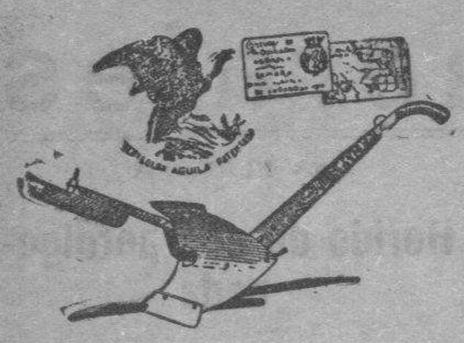

FERNANDO DIAZ

Maquinaria agrícola y vinícola
Vertedera AGUILA, patentada
GARAGE FORD-Taller de reparaciones
Teli. 69-CALATAYUD-Zaragoza

El Banco Hipotecario de España

hace préstamos hasta el plazo de 50 años:

1.º SOBRE FINCAS RUSTICAS Y URBANAS
2.º A LOS PROPIETARIOS DE CASAS EN CONSTRUCCION
3.º A LOS QUE QUIERAN RESTAURAR CASAS ANTIGUAS
4.º A LOS QUE QUIERAN CAMBIAR HIPOTECAS HECHAS CON PARTICULARES
5.º A LOS PROPIETARIOS DE FINCAS RUSTICAS QUE QUIERAN PARCELARLAS ENTRE SUS COLONOS

Pueden entregarse cantidades a cuenta para amortizar más rápidamente los préstamos, reduciéndose de este modo los intereses.

NO SE PAGA CONTRIBUCION DE UTILIDADES

¿DESEA USTED COMPRAR CEDULAS DEL BANCO HIPOTECARIO DE ESPAÑA?

Para informes diríjase a

ANSELMO GRACIA FORCES

Agente de préstamos para el

BANCO HIPOTECARIO DE ESPAÑA

Alfonso I, núm. 12, entlo. - ZARAGOZA. - Teléfono 45-51

Anuncios económicos

HUESPEDES

VIAJEROS. Para comer bien y con limpieza y económico, Pensión Aragón. Constitución núm. 5, segundo. Teléfono 29-97.

SE DESEAN dos o tres huéspedes fijos; precios económicos y buen trato. Vistas a calle Alfonso. Manifestación, 82, cuarto.

VARIOS

PELUQUEROS - BARBEROS ¡Atención! Crema superior de afeitar, a 2 pesetas kilo; crema mentolada, a 3 pesetas kilo. Mandad una peseta y recibiréis un bote de muestra. Alberto Gutiérrez, Aldeanueva de Ebro (Logroño).

CONSULTE usted nuestros precios especiales para anuncios fijos en esta sección.

MARMOLES. Se facilitan detalles y presupuestos gratis de toda clase de trabajos en mármol a los señores arquitectos, aparejadores y maestros albañiles. Trabajos para cementerios. Despacho, San Miguel, 13 duplicado. Talleres, Manuela Sancho, 43 duplicado.

OCASION

Chorizo superior	6'00	kilo
Bacalao Islandia	1'90	"
Aceite virgen	1'75	litro
Azúcar florete	1'60	kilo
Alubia Falces	1'30	"
Chocolate	0'95	libra
Arroz superior	0'65	kilo
Tomate, lata ½ kg. ...	0'45	lata
Patata de comer	0'30	"
Palillo, caja de 1.000	0'25	caja

Alubia Garrafa de simiente
Compre: BLOCK CAFE GILI

MARIANO AZNAR
Plaza de San Miguel, núm. 9.

FIJADOR ELASTICO "SOMAR"

El más elegante, el más práctico, el más económico y el más nuevo procedimiento para sostener los pantalones. Para convencerse de su ventaja sobre los cinturones y tirantes no dejen de pedirlo en los buenos establecimientos de camiserías, mercerías, novedades y sastrerías.

Se admiten esquelas de defunción hasta las dos de la madrugada

pequeña granja de Knutiord, de modo que no se pueden retirar allí.

"Isabel Lynn va a pasar, de vez en cuando, algunos días en compañía de la señora Dalrymple, que habría llegado a ser su suegra a no ser por el trágico fin de Roberto Dalrymple, ¡qué joven más apreciable! Se parece muchísimo en todo a su hermano.

"¿Véis con mucha frecuencia al hijo de mi marido, a Carlos?

—Sí—contestó lady Gracia con cierta contrariedad—, le vemos alguna que otra vez.

—Según nos han dicho, Adela le tomó bajo su protección y esto nos ha satisfecho mucho, porque temimos que no le agradase tenerle en su casa. ¡Qué bueno fué para con nosotros hasta en esas circunstancias el señor Grubb!

"¡No, no es posible que nadie se figure lo bueno que ha sido siempre!—añadió lady María con acento de convicción.

—Tenéis sobrada razón, mas no le tratan como se merece—respondió Gracia.

—¿Cómo se porta ahora Adela con él?

—Lo mismo que siempre; no ha habido mejora ninguna.

El verano anterior, y en la época en que se celebró el casamiento del señor Cleveland, pasó éste una temporada en casa del señor Grubb, al que apreciaba mucho, y en una conversación íntima que sostuvieron un día de sobremesa, el buen rector le confió al banquero las inquietudes que experimentaba acerca del porvenir de su numerosa familia.

El hijo mayor, Jorge, estaba sirviendo en el Ejército y se hallaban tan satisfechos de él que era probable que muy pronto ascendiese y le diesen el mando de una compañía.

A Carlos, que tenía unos veinte años, habíanle destinado a la iglesia; pero como decía el rector, nunca tuvo vocación, y al llegar el momento fué verdadera repugnancia la que experimentó para seguir la misma carrera que su padre.

—No puedo contrariarle—dijo el señor Cleveland—, y es preciso que le busque otro camino, debiendo lanzarse al mundo y aprender a ganarse la vida.

"Sppongo—añadió vacilando mucho—que no tendréis ningún inconveniente en admitirle en vuestras oficias de Leadenhall Street.

El señor Grubb declaró que, por el contrario, lo admitiría de muy buena voluntad.

—Ahora será necesario buscarle una casa donde pueda hospedarse —siguió diciendo el rector—y tal vez no será difícil encontrar una familia modesta que le quiera admitir como huésped.

—No hay necesidad de eso—respondió el señor Grubb—, vale más que venga a vivir con nosotros, si Adela no tiene ningún inconveniente.

"A veces es muy peligroso que los jóvenes vivan solos, porque se

aburren, salen por la noche para distraerse y acaban por sucumbir a todas las tentaciones que les asaltan.

"Vuestro hijo, señor Cleveland, vendrá a vivir aquí si mi esposa lo consiente, y de ese modo estará al abrigo de todo peligro.

Adela accedió sin ningún entusiasmo, y el señor Cleveland se marchó repitiendo por todas partes que no había en el mundo un hombre tan excelente como el señor Grubb.

El señor Cleveland era un joven alto, esbelto, con todo el aspecto de un gentleman, ojos negros, expresivo rostro y cierta tendencia en su conversación a la chanza.

Su empleo en la casa de banca le agradaba mucho más que el latín, el griego y la teología, a lo que contribuyó también el que el señor Grubb se mostró muy bueno siempre con él, y el señor Howard no tan severo como hacía presumir su carácter rígido.

Al finalizar el invierno, y cuando hacía algunos meses que Carlos Cleveland se había instalado en Grosvenorsquare, lady Adela empezó a coquetear con él.

¿Fué por aturdimiento, por ganas de pasar el tiempo, o sencillamente por malignidad y hacer que su esposo sufriese nuevos tormentos?

Fuese por una u otra causa, ello es que empezó a hacer coqueterías con Carlos, pero de una manera tan clara que todo el mundo se ocupó de ella y se rió de sus maniobras.

—La semana pasada—dijo lady María bajando la voz—hemos sabido cosas de Adela que no la hacen ningún favor, y confiamos en que no sea cierto.

Ruborizóse Gracia Chenevix porque sabía muy bien a qué se refería su hermana, y era para ella un tema tan penoso que hubiera deseado que nadie le hablase de semejante asunto.

—Es una niñería, querida María, y por parte de Adela nada más que un aturdimiento; podéis estar segura de ello.

—Me alegro mucho de oiros hablar de esa manera, pero decidme francamente, Gracia: ¿váis alguna vez a esa casa con ella?

—¿A esa casa? ¿Qué queréis decir?

—A casa de lady Sanely.

Las dos hermanas cambiaron una mirada de sorpresa y por un momento creyeron que estaban jugando al juego de los despropósitos.

—¿A casa de lady Sanely?—respondió Gracia—. Y no sólo no acompañé a Adela, sino que no voy nunca. Mamá apenas trataba a lady Sanely.

—Entonces, ¿cómo es que podéis hablar con tanta confianza? ¿Por qué calificáis esas visitas de niñerías por parte de Adela?

—No os comprendo, María... explicaos.

M.E.C.D. 2016

SECCION DE ANUNCIOS ECONOMICOS

PARA UNA SOLA INSERCION CADA PALABRA, 5 CENTIMOS MINIMO, 15 PALABRAS ◆ **3 DIAS** 25 PALABRAS, 2'85 — Cada palabra más por inserción, 0'05

LEY DEL TIMBRE

Según dispone el artículo 200 de la vigente ley del Timbre, los anuncios han de pagar este impuesto con arreglo a la siguiente escala:

Hasta 5 pesetas del precio de cada anuncio				0'10
Desde	5'01 a	10 pts.		0'15
»	10'01 a	50	»	0'20
»	50'01 a	100	»	0'30
»	100'01 a	250	»	0'50
»	250'01 a	500	»	0'75
»	500'01 a	750	»	1'00
»	750'01 a	1.000	»	1'50
»	1.000'01 a	1.500	»	3'00

El impuesto del Timbre por los señores anunciantes y de la cuantía que fije la vigente ley del Timbre.

ARRIENDOS

CONSULTE usted nuestros precios especiales para anuncios fijos en esta sección.

SE ARRIENDA local con vivienda en Boggiero, 80. Razón, en el mismo.

SE ARRIENDAN confortables pisos, muy capaces, baño, calefacción, sol, desde 90 a 140 pesetas. Las Cortes de Aragón, núm. 48 (oficinas). Teléf. 45-78.

PISO 45 pesetas, sol, galería, personas mayores, garantía en el cobro. San Pablo, 133, segundo, solamente de diez a doce.

AVENIDA CENTRAL, 23 (travesía paseo Sagasta), arriendo principal muy amplio, casa nueva, calefacción, diez habitaciones, baño, galerías cristales, cuarto, lavadero, todo año sol. 19, tercero derecha, informarán.

TAXIS ZARAGOZA 27-02 SERVICIO PERMANENTE

COMPRAS

CONSULTE usted nuestros precios especiales para anuncios fijos en esta sección.

TRAPOS, hierros, metales, papeles. Por mayor y menor: Imprentas, comercios, fábricas, corporaciones, talleres; los mejores precios; siempre Casa Marquina, Fin, 1 (plaza Huesca).

COMPRO máquina escribir en buen uso. Pensión La Peña, Cinegio, 3. Francisco Royo.

SE DESEA comprar motor eléctrico, corriente continua, 220 voltios, de uno y medio a dos caballos. Paseo del Ebro, 62, Emilio Sahún.

FINCAS

VENDO casas nuevas enteras o por pisos; facilidades en el pago. Calle Manuela Sancho, 46 y 48. Informes en la misma.

CONSULTE usted nuestros precios especiales para anuncios fijos en esta sección.

OCASION: Vendo, sitio mucho porvenir, casa nueva construcción hierro, baños, miradores, luces directas todas habitaciones. Renta 17.500. Precio, 155.000 pesetas. Puede adquirirse en 100.000. Trato directo, sin corredores. Coso, 70, segundo, de doce a dos.

SE VENDEN fincas de regadío en término de Zaragoza, libres de arrendamiento y con facilidades de pago. Y un automóvil usado, conducción interior, 12 HP., marca "Chenard Walker". Razón, Coso, 3, principal izquierda.

PISOS. Paseo Pamplona, 14 huecos, construcción hierro, todo confort, 24.500 pesetas; facilidades 12.000 20 años. Sagasta, pisos 10 huecos, baño, miradores, 23.000 pesetas. Santa Engracia, pisos 8 huecos, todo confort, 23.000 pesetas, Próximo plaza Magdalena, pisos casa nueva, baño, galería mucho sol, 8 huecos, sin inquilinos, 12.000 pesetas. Coso, 70, segundo. Teléfono 27-74, de once a dos.

COMPRO terreno fuera, barato, para granja. Escribid: tamaño, sitio, precio, condiciones. Lebenbaum, Canarias, 3, Madrid.

ENSEÑANZAS

ACADEMIA RODRIGO. Coso, 33, segundo (plaza de la Constitución). Comercio, Contabilidad, Bancos Taquigrafía, Mecanografía, Ortografía, Reforma de letra, Correspondencia comercial, Idiomas. Clases especiales para señoritas y dependientes de comercio. Horas, de ocho mañana a diez noche. Director, don Bernardo Rodrigo, profesor e intendente mercantil. Lema de esta Academia: HECHOS Y NO PALABRAS.

NUEVA ACADEMIA de chófers "Aragón". "Increíble! Chófer mecánico en pocos días, por 90 pesetas. Precios especiales para obreros. Talleres, motores y plataformas de precisión para prácticas de los alumnos. Preparación para carnets de primera. Clases especiales para señoritas, y alquiler de automóviles por horas para todo el que tenga el carnet. Heroísmo, 55, garage. Teléfono 30-40.

IDIOMAS: Francés, inglés, alemán, latín. Enseñanza práctica por profesores nativos. Clases económicas y especiales de pocos alumnos. Traducción y conversación. Escuela-Centro Idiomas, Independencia, 9, segundo.

MIL PLAZAS Guardias Asalto y 1.200 Guardia Civil, aprobada en sesión Cortes 7 corriente. Preparación, informes y detalles, Academia Kühnel, Alfonso I, 12, la cual se encarga de la obtención documentos y presentación instancias.

MECANOGRAFIA, taquigrafía; enseñanza en tres meses. Precios económicos. Se hace toda clase de escritos a máquina. Méndez Núñez, 35 y 37. Centro Mecanográfico.

TRASPASOS

BONITO PORVENIR. Por 8.000 pesetas traspasaría, por no poderlo atender, taller vainicas, bordados, plisados, incrustados y festones, con seis máquinas especiales y clientela. Plaza San Cayetano, 1.

SE TRASPASA tienda comestibles céntrica. Buenas condiciones. Razón, calle Armas, núm. 134, primero, izquierda.

POR NO PODERLO atender se traspasa el kiosco número 1, sito en la entrada principal del Nuevo Mercado. Razón, en el mismo y en San Pablo, 57. Librería "El Gancho".

PERDIDAS

PERDIDA reloj pulsera caballero, desde iglesia San Pablo por calle San Blas y Golondrina a Democracia, 26, segundo, donde gratificarán su devolución; es recuerdo de familia.

SE PERDIO el miércoles un pendiente de oro y brillantes. Se ruega su devolución a Azoque, 45, segundo. Se gratificará.

BOLSA DEL TRABAJO

(En esta sección se publicarán GRATUITAMENTE cuantos anuncios se envíen solicitando empleo).

OFERTAS

SE NECESITA aprendiz joyero, Espoz y Mina, 34, principal. Sin buenos informes excusa presentarse.

PARA ESTABLECER en Guinea negocio industrial-comercial positivos resultados, precísase socio pequeño capital. Informes. Dirigirse por escrito, señor Laguía, San Jorge, 30.

NECESITO agentes productores, pagándoles buena comisión, en los pueblos importantes de Huesca y Zaragoza. Dirigirse por escrito a M. Bazán, Zurita, 7, entresuelo izquierda, Zaragoza.

SEÑORAS: "Rocandi", sin falso reclamo, os proporcionará rápidamente la servidumbre que os falte. Plaza Pueblo, 8, 3.º Teléf. 42-13.

DEMANDAS

REGENTE farmacia, viudo, se ofrece interno o externo. Para informes dirigirse a peluquería de Narciso y Juan. Escuelas Pías, núm. 6, Zaragoza.

IMPRESOR se ofrece, así como para vigilante, ordenanza, cobrador, etc. Rafols, 11, bajo, señor Pardos.

JOVEN francesa, sabiendo español, acompañaría señorita; horas de diez a cinco tarde. Informes, Méndez Núñez, 35, principal izquierda.

SE OFRECE medio oficial de barbería, para dentro o fuera de la capital. Dirigirse a Manuel Blasco, Miguel Servet, n.º 41, primero, primera, Zaragoza.

SE OFRECE joven necesitada, para mandadera o lo que convenga. Informes, Méndez Núñez, 35, principal izquierda.

AUXILIAR de farmacia ofrécese, interno o externo, con trato familiar; modestas pretensiones. Escriban: Mariano Donate, Pilar Martí, 25, 1.º izqda. Burjasot (Valencia).

JOVEN de 17 años, de buena familia, con conocimientos de comercio, desea colocación; módicas pretensiones. Razón, Camino del Sábado, núm. 10. José Cortés.

SE OFRECE medio oficial carnecería, dentro o fuera capital. S. Gilabert, San Pablo 37, segundo.

SE OFRECE joven para despacho, pocas pretensiones, responden de sus actos, o llevaría contabilidad por horas, y también aceptaría plaza de viajante o cosa análoga. Dirigirse por escrito: calle Santa Inés, número 8, tercero.

SE OFRECE un matrimonio para portería, con buenos informes. Avenida de Madrid, núm. 1, segundo derecha.

CHOFER mecánico, sabiendo francés y contabilidad, se ofrece; libre del servicio militar, modestas pretensiones; lo mismo en la península que en la Guinea o en Fernando Poó. Dirigirse a C. P. LA VOZ DE ARAGON.

SE OFRECE joven 35 años, práctico en facturaciones e impuesto en cuentas, para almacén o cosa análoga; pocas pretensiones. Razón, Armas, 74, primero izquierda.

MECANOGRAFA. Colocaríase todo el día o por horas. Inmejorables referencias. Calle de la Libertad, núm. 10, piso entresuelo.

SE OFRECE muchacho de 15 años para aprendiz de lo que convenga. Razón: Avenida Central, 40, bajos. Zaragoza.

SE OFRECE joven instruída para dependienta de zapatería, bazar, etc., con buenos informes. Pocas pretensiones. Razón, San Pablo, 98, cuarto.

SE OFRECE portera con hijos mayores; inmejorables informes. Razón, Morera, 7, bajo.

SE OFRECE oficial peluquero. Calle Doz, núm. 11, Tarazona de Aragón. Cayo Jubia.

MADRE con dos hijas desea portería dentro o en las afueras de la población. Buenos informes. Razón, Bayéu, 4, entresuelo.

CONTABLE se ofrece por horas o todo el día; mucha práctica, inmejorables referencias. Para tratar, de doce a dos, Cinegio, 3. Pensión "La Peña".

SE OFRECE joven para llevar contabilidad por horas o como convenga; también se obrece como encargado almacén o cosa análoga. Escribid, San Pablo, 129, tercero, señor Gracia.

EXGUARDIA civil se ofrece guarda, vigilante, portero, dentro o fuera capital; amplios informes. Razón, Armería, 13, barrio de Colón, Zaragoza.

PANADEROS: Se ofrece medio oficial para dentro o fuera de la capital; modestas pretensiones. Agustín, 10, quinto, tercera, Zaragoza.

SEÑORA se ofrece para servir, cuidar niños o matrimonio. Razón, Argensola, 14. Tienda de vinos.

MAESTRO joven, servicio militar cumplido, colocaríase en escuela particular, dentro o fuera de la capital. Razón, Candalija, 2, duplicado (portería).

OFRECENSE, para pastores de cabras o ganado de lana, padre y dos hijos de 13 y 14 años, respectivamente. Para tratar, en Cuevas del Saliente, núm. 42, Borja (Zaragoza).

OFRECESE oficial de barbería, módicas pretensiones, para dentro o fuera de la localidad. Dirigirse a Pedro Pueyo. Castiello de Jaca (Huesca).

SE OFRECE persona formal con informes, para portero, ordenanza; modestas pretensiones. Razón, Mayor, número 45, segundo derecha.

MEDIO oficial de panadero se ofrece, sabiendo su obligación. Dirigirse a Julio Morte. Arco del Arial. Ateca.

JOVEN 32 años, después sufrir enfermedad 5 años, necesita ganarse vida a lo que sea, preferible en pueblo. Cultura regular; inmejorables informes. Flandro, núm. 9, segundo, sastrería.

SEÑORA viuda, sola, desearía servir a señor o señora sola. Centro de la capital. También para hacer mandados. Razón, San Lorenzo, 10, segundo.

VENTAS

SE VENDE potra de un año, buena clase; se dará barata. Dirigirse a Bernardo Pérez, Soto Ballarín, Calatorao.

CAMAS hierro. Armario luna, 70 pesetas; idem ja cobino, 85; cama hierro, 55; lavabos, 18; sillas, 4; mesa 25; reloj pared, 55; idem bolsillo, 7; idem pulsera, 5. Cerdán, 43, principal.

MAQUINAS de coser usadas vendo de pie, desde 50 pesetas en la casa más surtida y que mejor sirve. También plazos. Plaza San Cayetano, 1.

HIERROS de lance, chapa ondulada para tejadillos. Pies banco jardín. Balcones. Tuberías. Cortadillo para herraduras. Chapa cortada sobre medida. Compraventa de chatarra. Cervero y Failde, Agustina de Aragón, 57

BASCULAS y cajas de caudales, balanzas, romanas, prensas para alfalfa y paja J. Bellido. Construcción y reparación. Coso, 162, entrada por Romea, 2. Teléf. 41-50

ANTES de comprar cocina económica vean las de Barraquer y Sendre; son las más perfectos y económicas, construídas con depósitos de hierro fundido esmaltado. Remitimos catálogo gratis. Plaza Tenerías 5.

SE VENDE, en buenas condiciones, una máquina para fabricar hielo. Informarán Coso, 56, portería.

VENDO macho delantero, carro y aparejos. Razón, calle la Tajada, Manuel González. Alagón.

VINOS de su cosecha, corrientes, finos y generosos y mosto o zumo de uva sin fermentar. Crescencio Losilla Buil. Cariñena.

VENDO escopeta fuego central, dos caños, con y sin gatillos, mantillas blonda, desde 5 a 2.500 pesetas; gemelos y prismáticos de teatro y campo; colchones desde 21 pesetas; sábanas algodón, hilo, lino, desde 2 pesetas; retales lana, seda, algodón; relojes pulsera y bolsillo, desde cinco pesetas; impermeables, trincheras, gramófonos, cámaras fotográficas, máquinas coser Singer, máquinas escribir, bicicletas, alhajas y toda clase de objetos. Precios baratísimos. Compro y vendo toda clase de antigüedades. Casa de compraventa. Viuda de Vicente Pérez Boggiero, 21 y 23

OCASION: Vendo gramola con 20 discos, 100 pesetas, por luto. Mayor, 47, entresuelo izquierda.

RECAUCHUTADOS

Juan Lázaro

Plaza de la Libertad, n.º 23

Teléfono 27-92. — ZARAGOZA

VENDO polluelos Leghorm seleccionada, 17 pesetas docena. Pollas para postura, varias edades. Pollos tomateros y conejos. Camino de San José, 60. Torre.

MONDONGOS: Comprados siempre en esta casa. La más acreditada en Aragón, por recibir las especias en rama y son molturadas horas antes de servirlas. Arroces seleccionados: corriente, 7'50 arroba; bomba "Calasparras" de Hellín, lo más formidable, 15. Piñones, 5 kilo. Avellana, '50. Almendra tostada, 5. Venta de pimentón choricero riojano. Casa Embid, calle del Pilar, 17.

PRENSAS para vino de varios sistemas. Turbinas hidráulicas. Molinería. Maquinaria de panadería. Prensas para aceite. Averly. Sociedad Anónima. Paseo María Agustín, núm. 17, Zaragoza.

VENDO armario ropero, estufa tortuga y dos cajas muestrario, todo en buen uso. Cuatro Agosto, 7 y 9, 3.º derecha.

AMASADORAS, hornos prensas. Maquinaria para chocolates, para fideos, para ladrillos, para aceite y vino. Molinos harineros. Transmisiones y motor. Fundiciones y talleres, Hijos de Juan Guitart, San Agustín, 5.

CARRETEROS: Se vende partida de chaparras en el monte de Blancas (Teruel), para construcción de pinas, yugos y lisas. Verla y tratar en el mismo, con Eleuterio Valenzuela.

SE VENDEN un carro, tres volquetes y cuatro caballerías. Razón, de doce a dos, Sixto Celorrio, 64 (Arrabal).

VENTA permanente de amasadoras (movimiento patentado), cilindros amaceradores de masa, molinos de rallar pan, sacudidoras de sacos; reparación y piezas de recambio de toda clase de maquinaria, herrajes de hornos, tajaderas y husos para las mismas, etc. Presupuestos gratis. Talleres de Angel Talamás. Avenida del Siglo XX, 51 (Torrero), Zaragoza.

CANARIOS holandeses criador vende varias parejas. Moncayo, 20.

SILLERIAS de junco, médula y mimbre; costureros y canastillas para fajeros, de encargo, breve plazo entrega. Antes de comprar, consultad precios y calidades a la cestería hoy más importante. Constructor, calle Democracia, 60, Cestería BBB.

SE VENDE armario de libros y lavabo-tocador. Razón, Bilbao, 6, entresuelo izqda.

ACEITUNAS Egea, Estébanes, 11 y 13. Olivas negras de agua, kilo, 0'80; de Saviñán, 1'20; Manzanilla, fina, Sevillanas, a 1, 1'20 y 1'50 kilo. Venta de bocoyes vacíos.

SE VENDE vaca con ternera de primer parto, con 20 litros de leche. Para tratar, Santiago Tella, Gelsa.

NODRIZAS

AMA, de 25 años, se ofrece para criar en el pueblo. Razón, calle del Azoque, 29, verdulería de Santa Rosa.

SE OFRECE ama para criar en su casa. Razón, calle de Villacampa, núm. 12, segundo (Arrabal).

EL número 1

Plaza de San Felipe, 1

Ofrece camisas percal francés, cuello y puños fijos, para caballero, a

3'90 ptas.

PRECIO EXCEPCIONAL PARA SEMANA SANTA

Gran surtido en trajes para niños

M.E.C.D. 2016

La Voz de Aragón

Fundador: Francisco Aznar Navarro

Sociedad Anónima — AÑO 1934 — Número de 20 páginas

IDEAS Y HECHOS

El exalcalde don Manuel Pérez Lizano habla del ensanche de la Ciudad

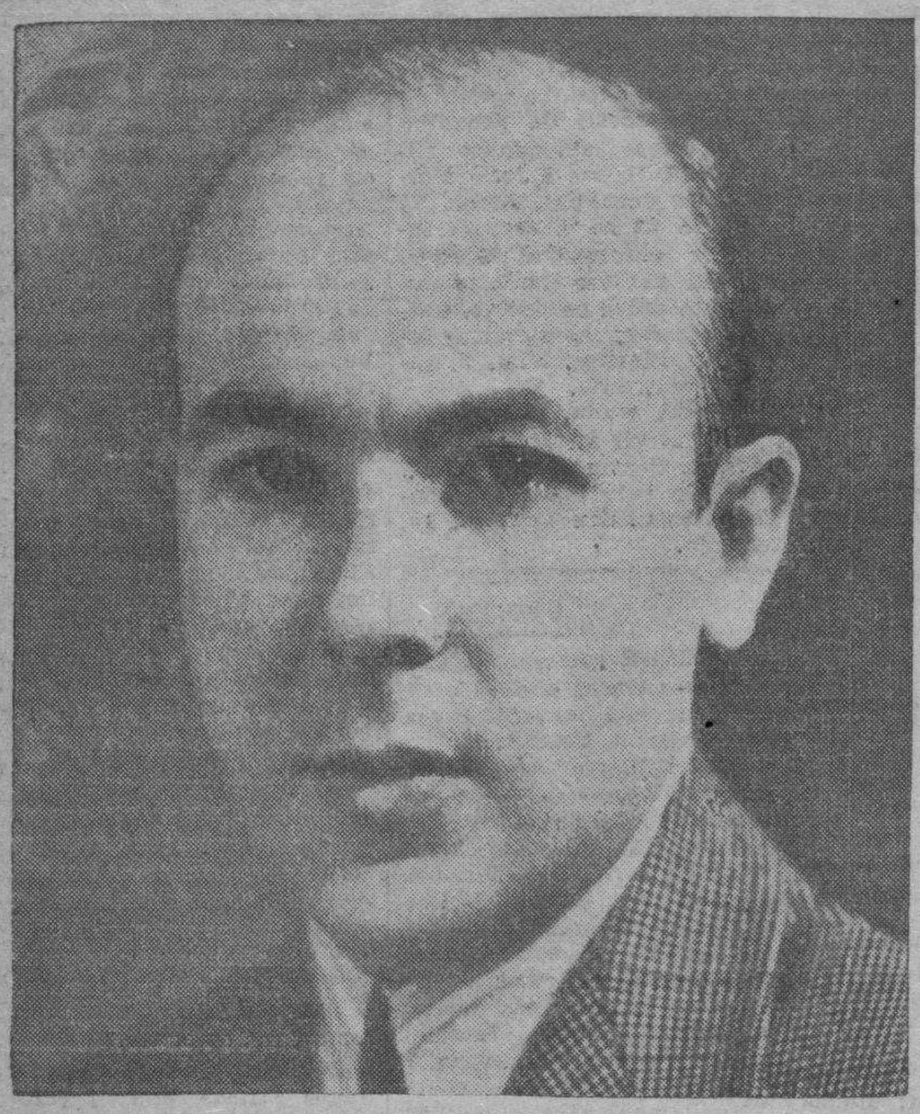

EXPOSICION

Joven, inteligente, caballeroso, en conocimiento de todos los resortes administrativos de Zaragoza, el exalcalde señor Pérez Lizano puede hablar de los problemas locales con exactitud difícilmente igualable.

Nos entrevistamos con él. Hablamos de aquellos problemas y de otros, políticos y administrativos. Quede para mejor ocasión tratar de algunos de ellos, enjundiosos, sabrosísimos.

Y entramos de lleno en

LA INTERVIU

—¿El ensanche zaragozano?

—El tema es de mi mayor agrado, pero no soy yo el más indicado a emitir juicios y consideraciones sobre su importancia para el desarrollo de nuestra ciudad, ya que inevitablemente han de ser parciales por el interés que puse al servicio de este proyecto.

Acogerse a los beneficios de la ley de Ensanche es nuevo en nuestra ciudad; pero, en realidad, no hay novedad alguna, ya que dicha ley data de 1892 y traduce en síntesis la protección del Estado a las ciudades para que éstas puedan hacer frente a las expansiones urbanas, que siempre implican la inversión de cantidades elevadísimas. San Sebastián, por ejemplo, tan conocido por los zaragozanos, tiene tres presupuestos de ensanche y merced a ellos ha trazado una ciudad modelo que, con los recursos de su presupuesto, no hubiera podido realizar nunca.

—¿En qué consisten esos beneficios y a cuánto ascenderán en nuestra ciudad?

—En virtud de esa ley se otorga a los Municipios, además de los recargos ordinarios, un recargo extraordinario del 4 por 100 y el importe de la contribución durante treinta años de cada una de las construcciones enclavadas en la zona de ensanche. Por lo que respecta a Zaragoza puede calcularse que estos beneficios ascenderán en ambas zonas a más de sesenta millones de pesetas.

—¿Cree usted posible que se edifiquen ambas zonas en los treinta años?

—La superficie de ambas zonas no solamente no es grande, sino notoriamente insuficiente para contener el desarrollo normal de nuestra ciudad. El ritmo de crecimiento de Zaragoza durante el último decenio ha sido de 3.263 habitantes por año, que a 50 metros cuadrados por habitante que fija el Estatuto municipal, significaría poblar ambas zonas en quince años. La crisis económica actual repercutirá forzosamente; pero no hay que dejarse llevar del pesimismo y suponer que este índice de aumento de población pueda llegar a la mitad del último decenio. Además, al final de las Casas Baratas, lindando con la carretera de Valencia, se edificará la Ciudad Universitaria, que asegura el éxito de esta zona, ya que se dará el caso de comenzarse la edificación en los terrenos más apartados.

—Para conceder estos beneficios, ¿se exige algún requisito?

—Varios; pero si alguna ciudad merecía esa concesión era la nuestra, que entre las obras de cubrimiento del Huerva, compra de terrenos de las Casas Baratas y obras de enlace, ha gastado unos treinta millones de pesetas, que representan un sacrificio extraordinario para nuestras posibilidades ecconómicas y se reflejan pesadamente en el presupuesto municipal.

—¿Cómo se inició el proyecto?

—Se inició ante la necesidad de buscar nuevos cauces a la Hacienda municipal. La desdichada aventura de las Casas Baratas, que alegremente realizaron los Ayuntamientos de la Dictadura, nos obligó a zanjar el compromiso municipal en las condiciones menos malas, pero siempre onerosas para la ciudad, resultando de la cancelación de dicho compromiso una carga de un millón de pesetas anual sobre el ya agobiado presupuesto ordinario. Había que buscar forzosamente una solución y ampliamente asesorado, especialmente por el interventor, señor Pérez Herrero, se inició el proyecto de ensanche. Se hizo el plano de alineaciones, límites y zonas, la Memoria y el reglamento de la Comisión. El pleno municipal dió su conformidad, y en colaboración de los representantes en Cortes gestionamos la concesión, que nos fué denegada por el ministro de Hacienda, señor Carner. Cuando se hizo cargo de la cartera de Hacienda el señor Azaña renové la petición, que fué acogida el día 5 de marzo de 1933. Pronto se cumplirán los últimos trámites y quedará cancelado ese mal negocio y tranformado en una considerable fuente de ingresos.

—¿Qué posibilidades pueden derivarse?

—Bastantes. Primeramente, afianzar la Hacienda municipal, que puede resarcirse con creces del dinero invertido y hacer frente sin inquietudes a la reforma interior de la ciudad, cada vez más urgente, para sacudir la atonía actual. Después, estimular la construcción concediendo solares a largo plazo de pago y breve de edificación, eximiendo de varios años de contribución a los que deseen edificar, admitiendo papel municipal de la zona, que disminuirá el capítulo de interés y amortización, gestionando de la Banca local facilite dinero a los propietarios modestos; y, en resumen, tomando cuantas disposiciones puedan servir de acicate para estimular la construcción.

—¿Qué podría hacer el Municipio para mitigar el paro obrero?

—El problema del paro es de muy difícil solución, por ser resultante de varios factores y está por encima de las posibilidades económicas del Ayuntamiento cuando alcanza cifras tan elevadas como la actual, que se calcula en más de 7.000 parados. Esto no quiere decir que nada se haya hecho ni pueda hacerse. El pasado año se invirtieron más de siete millones de pesetas en obras y existen proyectos de gran interés: continuación del alcantarillado de los barrios, Ciudad Universitaria, prolongación del paseo, Ciudad Militar y otros de menor cuantía. Cada uno de ellos constituiría una gran fuente de trabajo.

—¿En qué consistía el proyecto de Ciudad Militar?

—Es muy interesante. Es, en síntesis, desplazar de la ciudad los cuarteles y edificarlos en San Gregorio; lo que permitiría poder urbanizar el sector del Azoque, que representa la cuarta parte del casco antiguo, suprimiendo el obstáculo, hasta hoy insuperable, de esos cuarteles, convertir el campo de San Gregorio en el mejor campo de la nación y edificar por valor de 56 millones de pesetas. El señor Azaña tenía un gran interés por este proyecto, pero la pasión política lo frustró. Fué un grave error que todavía podría repararse si realmente se recuerdan promesas y son sinceros los deseos de servir a Zaragoza. No había de ser mi aplauso el menos entusiasta, pues el interés común debe ser obtener beneficios para nuestra ciudad, sea quien fuere el autor.

DE IMPORTANCIA

Para distribuir el cupo de reserva de remolacha

HOY, NUEVAS ENTREVISTAS

Ayer comenzó sus reuniones la comisión de remolacheros y azucareros encargada de distribuir el cupo de reserva acordado por el convenio firmado en Madrid el 7 de febrero último.

Por no contar con los datos detallados de la contratación realizada en cada pueblo para la campaña venidera, la reunión se redujo a un cambio de impresiones para estudiar la manera de hacer el reparto.

Se acordó que los contratos que se entreguen a los cultivadores vayan redactados con arreglo a las modificaciones introducidas por el mencionado convenio.

Mañana, lunes, se reanudarán las entrevistas para llegar a la fórmula definitiva para la contratación de la campaña próxima.

El V Concurso franco-español de esquís

Se han recibido para el V Concurso Franco-Español del Pirineo aragonés los siguientes premios:

Copa del excelentísimo general de la quinta División.

Copa del excelentísimo gobernador civil de la provincia.

Copa del presidente del Sindicato de iniciativa.

Objeto de arte de don Inocencio Marraco.

Copa de "Perlas Zara".

Copa de Exploradores de Zaragoza.

Copa rector de la Universidad.

Copa Centro Aragonés de Barcelona.

Copa alcalde de Jaca.

Hay anunciados más valiosos trofeos.

Los franceses comunican que llegarán a Canfranc, en tren especial, el día de la carrera, llevando equipos de Pau, Cauterets, Bañeres de Luchón, Toulousse, etc.

Con el fin de organizar los desplazamientos de Zaragoza la Sociedad organiza un viaje en autobús, que saldrá de ésta el sábado, a las seis de la tarde, pernoctando en Jaca y regresando de las pistas el domingo, a las seis de la tarde, por el precio de 22 pesetas.

COOPERACION

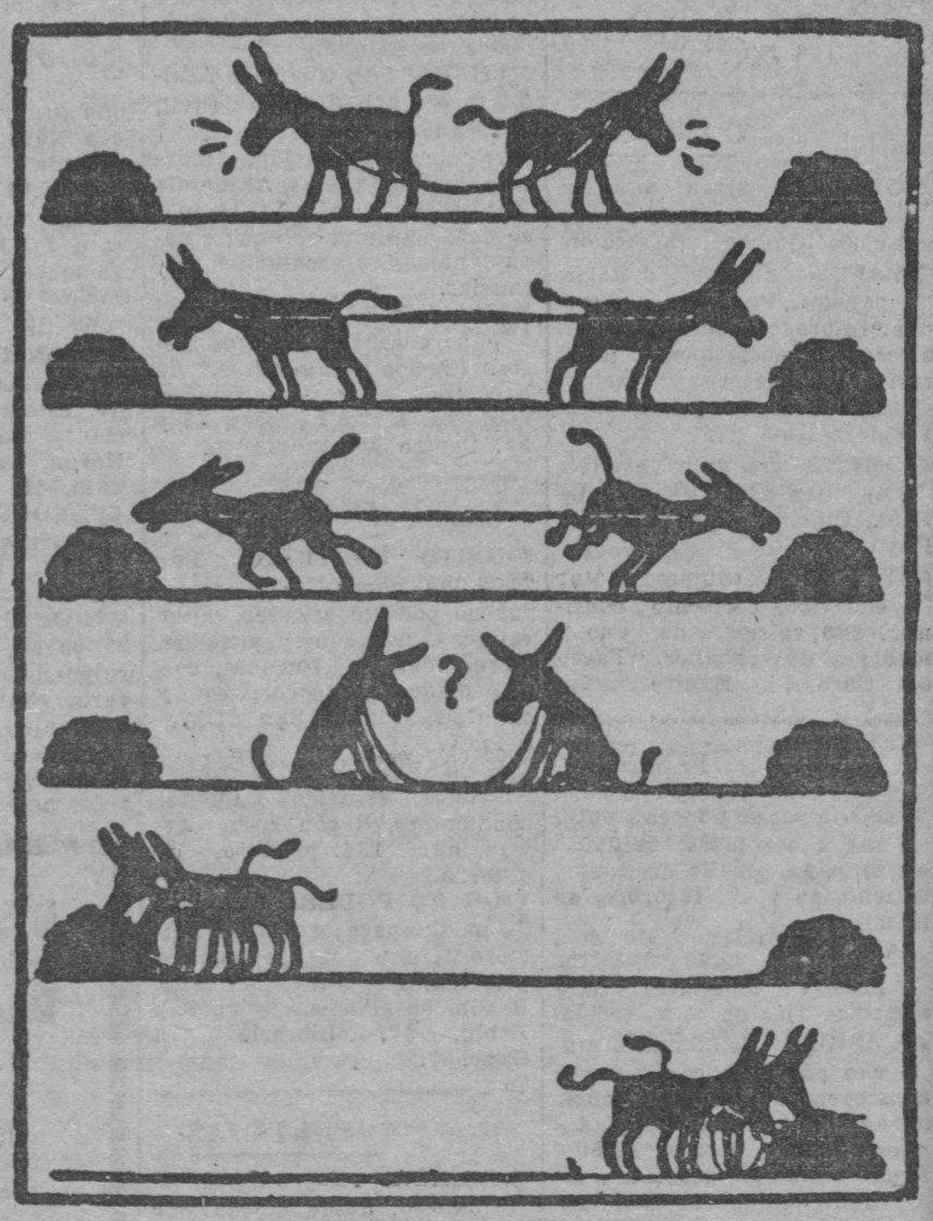

Tozudos los dos pollinos,
unidos por un ronzal,
no logran con mil esfuerzos
el alimento alcanzar.

—

Tercos e individualistas,
por fin llegan a pensar
que sólo la acción conjunta
su apetito calmará

Coordinando los deseos,
y con buena voluntad,
vean a los burros sabios
el banquete que se dan.

—

La moraleja del cuento
muy fácil es de encontrar.

M.E.C.D. 2016