La Voz de Aragón

DIARIO GRÁFICO, INDEPENDIENTE

REDACCIÓN, ADMINISTRACIÓN, TALLERES } Costa, 2.
APARTADO DE CORREOS, 140
TELÉFONOS
1004 Dirección y Redacción
1707 Conferencias
2422 Administración

Año VI — Zaragoza - Miércoles 8 de enero de 1930 — Núm. 1.462

ANTE TANTOS PROGRAMAS

Los partidos políticos en este momento

Ante la posibilidad de un próximo fin del Gobierno de la dictadura, hay un copioso chorro de opiniones para la política futura, opiniones que prueban plenamente que existe en política un verdadero maremagnum y que los famosos partidos históricos no son sino agradables pasatiempos de mesa de café, en las que pone cátedra el primer ciudadano que llega con la ilusión de un acta.

Tanto se ha dicho que hay quien se ha enriquecido con la política; tanto se ha abusado del tópico del poder, que en época de ambiciones y de egoísmos, como es esta, en cuanto se ha hablado de un probable cambio de situación ha surgido un verdadero aluvión de políticos dispuestos a crear organizaciones. A crear, y no a secundar. La gente se ha aprendido muy bien aquello de que "no vale figurar en el rebaño, sino ser pastor del rebaño", y no hay quien no aspire a ser pastor. Cada reintegración a la política, cada irrupción en ella, trae la sospecha de una jefatura y con ella la de una ambición o, por lo menos, de una pueril vanidad. Y así nos encontramos con muchos, con muchos jefes, pero pocos, muy pocos, secuaces. Descartamos, naturalmente, la organización socialista, que es la única que cuenta con número. Las demás, nuevas o viejas, no son sino pequeñas camarillas de don Fulano o de don Mengano, a quienes se les hace muy difícil hacerse seguir de una masa importante, porque la gente recela, y con razón, que no se le llame sino para crear pedestales.

Así de desarticulada, en un lado y en otro, está la política española en el momento que se anuncia el fin del Gobierno dictatorial. La crisis de los partidos, iniciada antes del golpe de Estado, se ha agudizado mucho en estos años, y descartando, como hemos dicho, al socialista, ninguno surge con un eficaz sector de opinión. Ni derechas, ni izquierdas, ni centros, presentan frentes poblados en estos momentos. Todo son figuras sueltas, de relevante prestigio unas, de audaz desenfado otras, que se esfuerzan vanamente en sostener o en crear partidos.

Y acaso haya también gentes que se esfuercen en acudir a uno de ellos —a pesar de esos recelos de que hablábamos—pero a las que se les ha desorientado con tantas declaraciones, con tantos programas, con tantos personalismos y con tanto hablar de "política vieja" y de "política nueva".

¿Se llegarán a constituir partidos potentes? ¿Se reconstruirán los históricos? Ni lo uno ni lo otro se ve fácil por ahora. Quienes estén fanatizados por unas u otras ideas es posible que muestren su optimismo dentro de su propio campo; quienes vemos el panorama político serenamente, sin prejuicios, sin devoción por tal o cuál caudillo, sin egoísmos de ninguna índole, no cremos en esas "perfectas organizaciones" de que ha hablado recientemente un conocido político. Ha de pasar aún mucho tiempo hasta que éstas se logren, si es que resulta posible el lograrlas.

Corren vientos demasiado materialistas para llevar a los pueblos por rutas de ideales. Y es muy difícil que muchos de quienes más fustigaron a los "románticos del siglo XIX" consigan hacerse oir ahora en sus prédicas idealistas. ¿No decían que este era el siglo del dinero y que los ideales eran cursilerías de nuestros abuelos? Pues he aquí los resultados de esas propagandas.

La crisis de los partidos no es sino consecuencia de la crisis de ideales.

El altruismo de un sabio

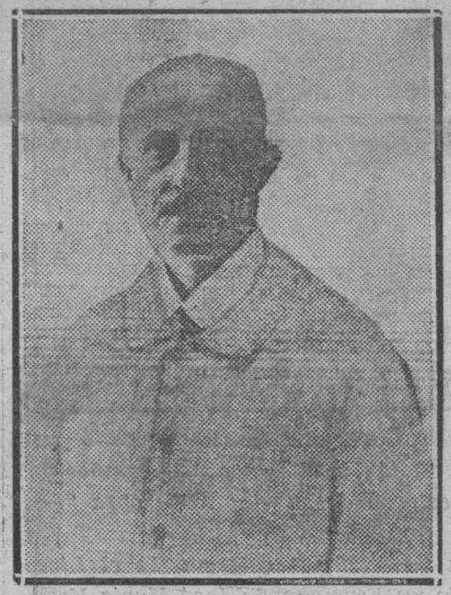

El sabio radiólogo francés doctor Vaillant, amputado de ambos brazos—triste tributo a la ciencia—que gozaba de una pensión de 18.000 francos, acordada por el Ayuntamiento de París, ha visto aumentada ésta, en virtud de reciente acuerdo, hasta 30.000 francos, por sus notables trabajos de laboratorio.

Turati, secretario del partido fascista italiano

El partido fascisca italiano, en una de sus últimas reuniones, designó al señor Turati para desempeñar la secretaría, cargo que popularizó el infortunado Cesare Rossi, el ídolo caído en desgracia ante el jupiterino Duce.

TRATADO DE ARBITRAJE

Ha sido firmado el del Perú con España

MADRID. — El ministro de España en Lima ha comunicado a la Secretaría de Relaciones Exteriores que se ha firmado un tratado de arbitraje entre la República del Perú y España.

El tratado es similar al concertado con varias Repúblicas hispanoamericanas.

La nota saliente del tratado es el compromiso que se especifica en el art. 3.º, que dispone que para decidir las cuestiones serán sometidas a un arbitraje. Actuará de árbitro exclusivo el Papa, al cual se someterán todas las cuestiones que surjan entre los dos Estados, o la persona que el Sumo Pontífice designase.

¿CUANTOS SE REPARTIERON?

Los regalos de Reyes a los niños de las escuelas

El alcalde, señor Armisén, haciendo referencia a una información publicada por nuestro redactor García Lete en LA VOZ DE ARAGON de ayer, manifestó a los reporteros que hacen información en el Ayuntamiento que se habían repartido entre los niños de las escuelas los juguestes siguientes:

Niños, niños y párvulos, 5.257; escuelas agregadas, 95; total, 5.352 juguetes.

* * *

Nuestro redactor señor García Lete nos facilita la siguiente relación de los juguetes repartidos que, como se verá, coincide en absoluto con nuestra información de ayer; los datos han sido suministrados por los respectivos maestros:

Castillo, niños, 40; Castillo, niñas, 60; Gimeno Rodrigo, niños, 38; Gimeno Rodrigo, niñas, 36; Ramón y Cajal, graduada, 206; graduada de Las Armas, niñas, 227; graduada de La Ribera, niños, 200; graduada de Santa Marta, niños, 195; San Agustín ,párvulos, 200; San Agustín, niñas, 85; graduada de Los Graneros, niñas, 165; aneja a la Normal de Maestros, 180; Gascón y Marín, niñas, 212; Gascón y Marín, niños, 195; Buen Pastor, niñas, 194; aneja a la Normal de Maestras, 210; Montemolín, niñas, 37; Montemolín, niños, 45; Torrero, niñas, 40; Torrero, niños, 40; Arrabal, niñas, 92; párvulos de La Libertad, 130. Total, 2.967.

* * *

Conste, pues, que nuestra información de ayer no era una cosa caprichosa, sino asentada en los datos que dieron las propias escuelas.

El mayor éxito editorial de 1929 ha sido el de la novela de Remarque "Sin novedad en el frente".

Esta es la novela que actualmente publica LA VOZ DE ARAGON.

†

LA SEÑORA

Doña Matilde Pérez Bozal

Viuda de Climente

Falleció en esta ciudad, el 9 de diciembre de 1929

Confortada con los Auxilios Espirituales

R. I. P.

Las Misas Gregorianas que se celebrarán a partir de mañana, 9 de enero, en el altar de Santiago, del Santo Templo Metropolitano de Ntra. Sra. del Pilar, a las once y media, serán aplicadas por el eterno descanso de su alma

Sus hijos, Enrique-Jesús, Consuelo y José Climente Pérez; hijos políticos, Rosa Aguado y Manuel de Lapuerta; nietos y demás familia, agradecerán la asistencia y oraciones.

†

EL SEÑOR

Don Clinio Chóliz Sánchez

Falleció ayer, bajo el manto de la Virgen del Pilar, a los 69 años de edad

Habiendo recibido los Santos Sacramentos y la B. A. de S. S.

R. I. P.

Su apenada esposa, doña Pilar Andériz Artajo; hijos, doña Carmen, doña Presentación, don Gregorio y doña Pilar; hijo político, don Alfredo Pérez Albert; nietos; hermanos, doña Simiciana, don Benjamín, don Eloy, don Máximo y doña Saturia; hermanos políticos, don Celestino Valero, don Bienvenido Gil, don Ramón Andériz, doña Asunción Alcrudo, doña Eustasia González y doña Dorotea Abad; primos, sobrinos y demás familia, al participar a sus amistades tan sensible pérdida, ruegan lo tengan presente en sus oraciones y asistan a la conducción del cadáver, que tendrá lugar hoy miércoles, a las tres y tres cuartos de la tarde, desde la casa mortuoria, calle de Pradilla, núm. 9, a la capilla del Amor Hermoso (barrio de las Acacias), donre se cantará un responso por su alma, y desde allí al Cementerio Católico de Torrero, y mañana, jueves, a los funerales que se celebrarán en la iglesia parroquial de Santa Engracia, a las diez y media de la misma, por cuyos favores quedarán sumamente agradecidos.

EL DUELO SE DESPIDE EN EL TEMPLO — NO SE REPARTEN ESQUELAS

POMPAS FUNEBRES LABORDA. — OSSAU, 4. — TELEF. 31-01

M.E.C.D. 2016

PANORAMA LOCAL

EL BARRO DE LAS RONDAS

Hemos estado muchos años pidiendo su pavimentación, por eso, porque había en ellas mucho barro, porque se ponían intransitables. En el salón de sesiones del Concejo se habrían desarrollado un centenar de mociones, o más quizá, pidiendo el arreglo, la pavimentación de las rondas, y después de pasar un par de quinquenios, por la menos, y previo gasto de medio millón de pesetas, aproximadamente, estamos acabando su pavimentación, y ¿para qué?

No estamos como antes, claro está, pero en los días de lluvia le falta poco; desde luego no está en relación el sacrificio hecho por la ciudad con lo que se ha ganado.

Había que ver el lunes cómo estaba ese trozo de ronda pavimentado. El barro, el fango a montones, y con una capa tan densa que no dejaba ni ver el adoquín, y el tránsito para peatones imposible; con zancos aún era peligroso atravesarlas.

Y es que en ellas quedaron enormes montones de tierra, y que se ha ido extendiendo, poniendo el pavimento en un estado lamentable, y lo que es peor todavía, haciendo que la población tome el barro que no tenía, y que, poco a poco, los carruajes lo van metiendo.

Es preciso, y muy urgente limpiar bien esas rondas de barro y de polvo, charolarlas, para evitar que se repita el fenómeno siempre que llueva, pues no hay derecho a que estén mucho mejor que nuestras rondas, sin punto de comparación, las carreteras de Madrid y Barcelona, que tienen un pavimento igual.

Y todo ello se logra con unos cuantos jornales, que, además de dar ocupación a obreros parados, no tienen valor alguno, si se compara con lo que nos ha costado la pavimentación.

Que de seguir en el abandono actual no nos ia a servir para nada, o para poco menos de nada.

NOTAS MILITARES

LOS OFICIALES DESIGNADOS PARA DAR CONFERENCIAS

Los primeros jefes de Cuerpo comunicarán el nombre de los oficiales de los suyos respectivos que, como resultado de lo que se acordó en la última reunión de jefes celebrada en Capitanía, hayan sido designados para dar conferencias, indicando también los temas elegidos.

LOS RECLUTAS QUE NO SE HAN INCORPORADO

Los Cuerpos y unidades de la plaza remitirán, antes de las doce del día de hoy, nota numérica de los reclutas que hayan dejado de incorporarse a los mismos, consignando las causas.

Centros y sociedades

SOCIEDAD FOTOGRAFICA DE ZARAGOZA

La nueva directiva ha quedado integrada en esta forma:

Presidente, don Manuel Lorenzo Pardo; vicepresidente, don Eduardo Ativiela Pérez; secretario, don Julio Requejo Santos; vicesecretario, don Francisco Pascual Royo; tesorero, don Antolín Nuviala Sánchez; vocales, don Francisco Colás Sampériz, don Eutimio Marco Puyol y don Lorenzo Almarza Mallaina.

JUVENTUD SOCIALISTA

Esta noche, a las nueve y media, celebra junta general ordinaria la Juventud Socialista de Zaragoza, rogando por esta nota la asistencia a todos sus asociados.

Uralita

es la mejor tubería para chimeneas

TRATAMIENTO DEL DR. ASUERO

D. Angel Alcega

Intervenciones diarias de 11 a 2 y 3 a 6

CLINICA: BLANCAS, 8

Practicado el método personalmente en San Sebastián.

DE PASO

La elocuencia de unos números

Zaragoza, recordando mejor que otras ciudades de España, las horas terribles en las que el hombre cazaba al hombre a disparo alevoso de Star, sabe, por honrada experiencia, que el cimentaje del odio no tiene fuerza bastante a que sobre él se construya nada dignamente humano.

A decirlo llega una simple estadística que ante mis ojos muestra—con elocuencia convincente—su verdad matemática. Me refiero a la de los juicios fallados por el Tribunal Industrial de Zaragoza.

Antes, aquellos días rojos en donde el más sanguinario intentaba imponer su justicia por la dañosa fuerza y, carente de razones, lanzaba proyectiles, reculamos, de manera deshonrosa, a los tiempos casi prehistóricos, donde el más bruto era el más amo. La negación de la justicia era patente.

Salvo el autócrata, que, para suerte de la humanidad, empezó a morir en Bizancio y está esperando la muerte en un pueblecito de la frontera de Holanda, el hombre moderno, aun cuando como pasa en Rusia, no acabe de raerse el despotismo, nombra tribunales mixtos, somete a su conciencia los pleitos, y se conforma con la sentencia de los que juzgan. Me refiero—al esto decir—, a los pleitos que salen a la plaza pública entre industriales y trabajadores. De lo político no es hoy el día más mollar para la divagación. Es posible —no lo aseguro— que mi parecer no fuera grato a quienes por la fuerza me someto; de ahí que sólo a las luchas económicas quiera referirme, y ésas, aquí, son tan mínimas y se solventan tan armoniosamente que, la verdad, lo de luchas debe sustituirse por una palabra más exacta, más justa, más cierta: debates económicos; y si eso les sabe a ustedes a parlamentario, digamos, simplemente, discusión; pero discusión sensata y recta, pues el que cuarenta laudos hayan sido beneficiosos a los obreros y otros cuarenta a sus patronos, dice—a mi ver—de la integridad de los que juzgan.

Pero hay algo que me entusiasma y defiende mi doctrina de fraternidad entre los humanos, sean del "escalón" que sean, el que de trescientos setenta y seis juicios hayan sido resueltos por transacción doscientos doce; lo que decir quiere, o Pitágoras era un camueso, que la armonía —esta vez mayoría—ha ganado para el buen sentido un casi sesenta por ciento de la batalla.

¿Que aún es poco? Quizá, pero el tiempo, maridado con la civilización, ganará, para la paz de los espíritus, batallas más copiosas.

Muchas veces he recordado, y ahora viene como anillo al dedo, un cierto mitin social—el año mil ochocientos noventa y dos—, en el que, con un público de no más de cien hombres—y aquí se suma la policía secreta—, fueron llevados a la cárcel los fundadores del Partido Obrero Español. De entonces a acá...

¿Pero para qué decir, si al entierro de su caudillo—uno de los presos entonces — acudió España con más de cien mil ciudadanos, cosa nunca vista y es posible que no volvamos a ver?

Esto que, aparte lo a discutir como doctrina, habla de consciente avance, se me antoja tan importantísimo que ahí lo dejo para reflexión de los muchos que, cegados por los fanatismos de toda laya, no quieren ver lo que, aunque no quieran, marca una ruta de progreso y guían — marchando delante — la comprensión y la concordia.

Dejemos a los brutos saldar a zarpazos sus diferencias carniceras; el hombre, los hombres, debemos someter nuestras disparidades al tribunal supremo de la razón; no hacerlo nos coloca, de un salto atrás, junto a las cuevas de Altamira.

Que el progreso, como el personaje del cuentecillo infantil, camina con botas de a siete lenguas es un hecho contrastado, pero por impacientes no forcemos la marcha, que la vida dice—con elocuencia suma — que la evolución es gradación; que el mañana es la mayor verdad; que los frutos madurados artificialmente saben a fiemo, y que hacer de los rencores sillares, y de la sangre viscosa, argamasa, no ha sido nunca conveniente.

Los tiranos, rojos o azules, negros o lilas, sólo han servido — la Historia lo cuenta— para retardar el avance de la cultura —siempre mejora— y para desaparecer de su escenario envuelto sen el mayor de los ridículos, cuando no en el desprecio de la humanidad que quisieron someter.

De ahí el que la actuación del Tribunal Industrial de Zaragoza me haya complacido tan cabalmente, que, así, digo a quienes pasan los ojos por mi trabajo: prestadle vuestro cariño y confianza; ved en él un guarda de la justicia, y, dejando aparte el amor propio, acatad sin rencor su fallo.

Envío estas cuartillas, tan desordenadas y vulgares como sinceras, a mis buenos amigos don Fermín Delmás y don Venancio Moliné.

FERNANDO MORA

Del cajón del mostrador se le llevan 250 pesetas

UN DESCUIDO APROVECHADO EN ALFAJARIN

La tienda de Pascual Martín Castillo, en Alfajarín, que acostumbra a estar con las puertas y cajones del mostrador abiertos, fué visitado por un aprovechado sujeto.

Al parecer, el visitante se llevó como recuerdo unas 250 pesetas, que guardaba el tendero en uno de los cajones del mostrador.

Denunció la sustracción a la Guardia civil, que procede a las pesquisas correspondientes para descubrir al autor del hurto.

FOTOGRAFIAS CASI HISTORICAS

Cuando Usandizaga estrenó "Las golondrinas"

Exhumamos la curiosa fotografía que preside estas líneas, recuerdo del banquete que fué ofrecido en Zaragoza, el año 1914, al malogrado compositor vasco José María Usandizaga, a raíz del estreno de su magnífica obra "Las golondrinas".

La actualidad de esta exhumación la ha dado el reestreno en el Liceo de Barcelona, como ópera, según arreglo de un hermano de José María Usandizaga, de "Las golondrinas", estreno que constituyó un éxito clamoroso, mereciendo en conjunto los mayores elogios de la crítica, y los más fervientes aplausos del público inteligente.

En esta época en que la ópera no da apenas en España señales de vida, y, en que desde luego, no existe ópera nacional, a pesar de tanto pregonero de buenas intenciones y propósitos, este estreno de la ópera de "Las golondrinas" merece que se subraye con todos los honores.

SEÑORAS OCASION de fin de temporada

Pieles sueltas de todas clases, 25 1or ciento de descuento sobre los precios marcados. Abrigos, chales, renards y corbatas de piel, 25 por ciento de descuento. Primera fábrica de Peletería

LA PARISIEN--D. Alfonso I, núm. 27.

BASCULAS, ROMANAS Y BALANZAS

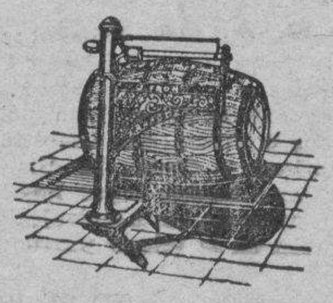

Básculas-Puentes para carros y camiones

Julián Frón

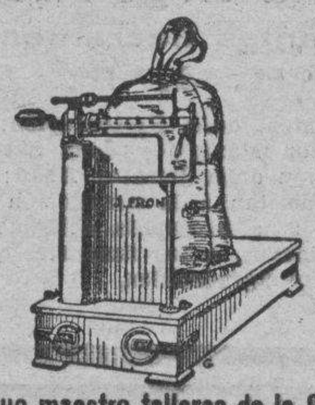

Antiguo maestro talleres de la Casa San Pablo, 163

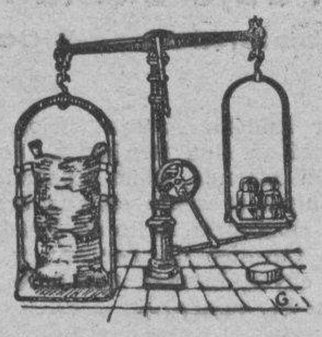

BÁSCULAS especiales para cereales, prensas para alfalfa y paja.

LUCAS COLAS

CRITICA DE LIBROS

"DEUDAS DEL CORAZON".—Novela de Augusto Maquet. Volumen 27 de "La Novela Mensual". Publicaciones Mundial. Barcelona.

El nombre de Augusto Maquet es por sí solo una fuerte garantía de que "Deudas de corazón" es una novela de interés y de pasión. Decir Maquet equivale, en cierto modo, a decir Alejandro Dumas, padre. Desde la publicación, en el año 1845, del libelo escandaloso "Maison Alexandre Dumas et Compagnie", no es para nadie un secreto que las novelas de mayor éxito de Dumas fueron escritas y planeadas en gran parte por Maquet. Cuando la colaboración fué descubierta y deshecha, Maquet probó fácilmente, publicando varias obras, que su talento, su imaginación y su estilo eran tres valores reales. Los éxitos que logró con las novelas que ya firmó con su nombre, demuestran que merecía una buena parte de la reputación que su famoso colaborador había acaparado solamente en su provecho.

"Deudas de corazón" es, sin disputa, la mejor de las novelas que afianzaron en poco tiempo el renombre de Maquet. Hay en esta obra la pasión y el dramático interés de las novelas de intriga: la trama es emocionante, el desarrollo lógico y original y el desenlace imprevisto y venturoso.

"Publicaciones Mundial" ha hecho un verdadero alarde dando en un solo volumen esmerado y económico la traducción íntegra, fiel, correcta, de esta novela, que tiene material sobrado para dos tomos copiosos.

REPORTAJE RELAMPAGO

Como los railitos del tren

Diálogo de tren. En el aburrimiento de los largos viajes. Cuando se ha roto el mutismo y se ha perdido la serenidad de las primeras horass

—No estamos seguros. Es temerario viajar en este 1930. Empieza el año con catástrofes ferroviarias; los túneles se aplastan solos por la humedad del terreno; las locomotoras se dan besos trágicos e inesperados; los puentes flaquean... no sé, no sé lo que va a pasar.

—¡Ca! Esto no es nada. Unicamente la justificación del seguro del viajero. Comprenda usted que, sin estos percances, haríamos el ridículo creando una tasa que no tiene aplicación.

—¡Hombre! ¡Allá usted si quiere sacrificarse sirviendo de conejo de Indias a estos ensayos aseguradores! Pero, para mí, la cosa no tiene gracia. Cada vez que me entero de un nuevo percance, tiemblo! El día menos pensado puede cogerme a mí.

—¡No es para tanto! Además, ¡si viera usted el realce que da ser sobreviviente de una catástrofe! Sin ir más lejos, hace cinco años escapé de aquel famoso descarrilamiento del expreso. Hace tres años salí ileso de un choque con el correo asturiano. El año pasado, en Saviñán, he podido congratularme de mi buena estrella. Comprenderá usted ahora que me ría de sus temores.

El viajero temeroso no sabe qué hacer, si tocar el timbre de alarma o tirarse por la ventanilla. Quizás mejor abandonar el tren en la primera parada. Pero, pasada la primera impresión, cree una suerte el haber hallado al viajero-mascota. Con él es imposible el percance; puso a prueba su buena estrella.

Y como los raíles del tren, uno al lado del otro, el viajero temeroso y el arrojado siguen la ruta sin separarse, en espera de la hecatombe acostumbrada.

H.

LA VIDA RELIGIOSA

Santos de hoy.—Santos Apolinar, Paciente y Máximo, obispos; San Luciano, presbítero.

Cultos.—En la iglesia de Santa Engracia, a las ocho y media, misa de comunión y ejercicio del mes de enero, dedicado a la Sagrada Familia; por la tarde, a las cinco, continúa el Novenario, con sermón todas las tardes.

Cuarenta Horas. — En la iglesia paroquial de Santa María Magdalena.

Hagase cliente de la

PANADERIA BILBAINA

Usted mismo se convencerá de sus ventajas.

M.E.C.D. 2016

UNA NOTA DE LA ALCALDIA

El Ayuntamiento y el impuesto sobre solares

Han llegado a esta Alcaldía referencias del acto organizado por las Cámaras oficiales, Agrícola y de la Propiedad Urbana, para tratar del padrón que para el cobro del impuesto de solares ha expuesto al público el Excmo. Ayuntamiento.

En primer lugar, esta Alcaldía tiene que advertir públicamente que el indicado padrón es obra de una Juta formada por cuatro miembros de los cuales dos, don Mariano Fuertes y don Eloy Chóliz, son los representantes designados por la Cámara de la Propiedad Urbana. Y tiene que hacer constar asimismo su extrañeza ante el hecho de que los representantes, que conocen perfectamente la tramitación del asunto y las razones legales que han determinado la formación del padrón, no hayan advertido a sus representados sobre el alcance de las mismas, ni hayan impedido que en el acto del sábado se hicieran manifestaciones exageradas.

El impuesto sobre solares sin edificar tiene un doble carácter, municipal y provincial, aun cuando sean los Ayuntamientos las corporaciones encargadas de su recaudación. De los ingresos obtenidos, el 50 por 100 corresponde a las Diputaciones. Por ello, y porque nada más injusto que la desigualdad tributaria, el Ayuntamiento de Zaragoza quiso revisar el padrón que venía rigiendo en años anteriores, para completarlo y evitar que zonas de solares situados en barrios urbanizados no contribuyeran por este arbitrio, con daño para la hacienda municipal, para la provincial, que confía en la acción recaudatoria del Ayuntamiento, y para el desarrollo de la ciudad, puesto que es sabido el estímulo que para la edificación supone la imposición sobre solares.

De los artículos 407 y 386 del Estatuto municipal resultan considerados como base imponible del impuesto sobre solares sin edificar los terrenos siguientes: En el casco de la población, todos los terrenos situados en el mismo, excepto los ocupados por construcción o instalación de carácter permanente, o de carácter temporal, cuando el producto íntegro de éstos, a los efectos de la contribución territorial, exceda del 5 por ciento del valor en venta del solar.

Fuera del casco de la población: (a Las calles particulares; b) Los terrenos cuyo valor corriente en venta exceda del duplo del que resulte de capitalizar la renta que fueran susceptibles de producir, supuesto su aprovechamiento agrícola y en las condiciones previstas para la evaluación de la misma, con tal de que no estén ocupados por construcción o instalación de carácter permanente o por edificaciones de carácter temporal cuyo producto íntegro, a los efectos de la contribución territorial, exceda del 5 por 100 del valor en venta.

El Ayuntamiento de Zaragoza, procediendo con la prudencia y discreción de que ha dado prueba repetidas veces en materia de exacciones municipales, no intentó aplicar exactamente el concepto de solares que resulta del Estatuto municipal y que afectaría seguramente a una gran parte de la propiedad rústica de nuestro término.

Fuera del casco de la población considera únicamente como solares edificables, dos zonas, de 25 metros de profundidad a los lados de las carreteras y caminos que por gozar de servicios tienen legalmente la consideración de vías ciudadanas. Los terrenos de esas zonas se estiman pública y económicamente como solares y si no están hoy totalmente edificados será por el valor de los mismos, ya que la ciudad ha edificado en zonas como la del monte de Torrero Alto de Carabinas que nadie dudará reune peores condiciones que la carretera de Madrid, la calle de Sobrarbe o el Camino de San José.

Con estas bases se formó el proyecto de padrón que debía examinar la Junta de solares. En las mismas reuniones celebradas, los representantes de la Cámara Oficial de la Cámara Urbana hicieron constar su conformidad, en líneas generales, alabando la moderación con que había procedido la oficina técnica de Arquitectura al señalar las valoraciones de los terrenos.

Unicamente estimaron excesivo el límite de la zona considerada como edificable en la carretera de Huesca. La representación municipal no tuvo ningún inconveniente en acceder a reducir el límite de esa zona, fijándolo en el Picarral hasta donde alcanzan la pavimentación, el alcantarillado, la luz, etc. Asimismo se rectificaron las valoraciones, rebajándolas. Y quedó el padrón, por lo que afecta a esa carretera, aprobado por unanimidad.

En la asamblea celebrada el sábado último se leyó un escrito de la Cámara de la Propiedad Rústica en el que se hace constar que en el padrón de solares figuran incluídas bastantes fincas de caráter agrícola y que la aplicación del impuesto a las mismas sería de grave transcendencia social. Para poner de relieve lo exagerado de estas afirmaciones bastará afirmar que en la carretera de Huesca, que es seguramente la que cuenta con más fincas rústicas incluídas en el padrón, no pasarán seguramente de la docena. Y éstas, reducidas a una zona de 25 metros de fondo que, por lindar con una vía municipal dotada de toda clase de servicios, ha de tener necesariamente el carácter de edificable, independientemente del destino actual.

La consideración del destino y aprovechamiento de los terrenos no puede influir en la consideración de solar para los efectos de la aplicación del impuesto. Nadie dudará que las fincas del Paseo de Sagasta destinadas al cultivo agrícola pueden y deben ser edificables.

Es posible que en el padrón de solares haya algún error. Para rectificarlo se expone al público y se admiten reclamaciones. Pero es indudable que, en general, está hecho con una consideración grande, reconocida por los mismos elementos representantes de los propietarios obligados al pago, que lo aprobaron en la forma actual, por unanimidad.

El Ayuntamiento, sin embargo, dando pruebas de su espíritu de conciliación y puesto que su interés es el interés de la ciudad, examinará las reclamaciones con la cordialidad que se merecen las corporaciones reclamantes y con el afán de justicia que le anima.

DESDE TERUEL

En la sierra de Albarracín nieva copiosamente

Los Reyes vinieron con capa blanca. Amaneció nevando y nevando siguió gran parte de la mañana; ahora que, benigna la temperatura, deshízose al momento.

De la sierra de Albarracín telefonean que por aquellas alturas nieva copiosamente.

LA PLAZA DE TOROS

Se reunió la Comisión en el Ayuntamiento, para ver qué rumbo se seguía. Si consolidar la vieja, o ir a la construcción de una nueva.

En vista del informe técnico, de que para lo primero se requieren 125.000 pesetas, se desistió del arreglo, y acometer, desde luego, la construcción de una nueva, con una capacidad de 7.500 almas.

Se dará cuenta al Pleno del Ayuntamiento, y éste resolverá la manera de ir a su construcción, contando previamente con el apoyo económico de la Diputación provincial.

Si este paso, dado en enero de 1930, se hubiera realizado en junio de 1929, ahora estaría en construcción la plaza y en mayo sería inaugurada.

¿Se convencen los señores del Ayuntamiento?

¡Cuántas y cuántas veces la Prensa tiene razón!

EN "HIJOS DE TERUEL"

Esta importante sociedad recreativa celebró anoche baile familiar en sus salones.

A pesar de la temperatura desapacible, hubo gran concurrencia de chicas guapas, reinando alegría y buen humor hasta bien entrada la madrugada.

Su presidente, don Pedro Vicente, hizo los honores, guardando deferencias y atenciones múltiples para el representante de LA VOZ DE ARAGON.

SOCIEDAD

Celebró su fiesta onomástica la linda señorita Paquita Sabino.

—También celebró el día de su nacimiento don Manuel Cano Trillo.

—Sigue siendo grave el estado del hijo del joven médico don Amador Moreno.

SIGUE NEVANDO

Llegada la noche, cuando estas cuartillas son escritas, vuelve a nevar con gana.

Las calles empiezan a sentar su blanca alfombra.

NOTAS GRAFICAS DE LA REGION

BARBASTRO. — Un grupo de concurrentes a la tradicional fiesta de las uvas, celebrada, con gran animación, en el Casino Barbastrense.

(Foto Gallifa)

LOS ARAGONESES EN EL TEATRO

"El Dragón Sagrado" de Julio Bravo

Otra vez comentamos una producción teatral de Julio Bravo, nuestro paisano. Bajo el título de "El dragón sagrado", se define su obra como farsa tragicómica, y, del mismo modo que su "Dion Chinelón", los personajes son irreales, aunque sólo sea por sus nombres... Y de una y otra obra parece deducirse el afán de su autor por comentar de modo que no alcance la prohibición oficial hechos y cosas del mundo real en que vivimos.

Ateniéndonos a "El dragón sagrado" no podemos descifrar su título. De las muchas intenciones que pueden descubrirse en su diálogo, acaso la más perseverante es la apología del desarme. "Tenebrón", el disfrazado pretendiente, da unas cuantas lecciones de política renovadora, salvadora, humanitaria, al pobre rey "Papinus", que éste decide seguir al pie de la letra, ignorando la traición preparada por su aparentemente leal y sabio consejero. Y con la realización de estas ideas, descubriendo la intentona de destronamiento de "Papinus", acaba la farsa tragicómica de Julio Bravo.

Pero, vayamos por partes. Nuevamente nos confirma el autor nuestro primer juicio sobre su talento creador, verdaderamente extraordinario, como verdaderamente sincero, sincerísimo; fué y es nuestro juicio. En su diálogo abundan las más bellas ideas, expuestas en un lenguaje intencionado, profundo en ocasiones, irónico casi siempre, burlón, humorista de verdad ,de cuando en cuando. Sólo esto bastaría para que lo calificáramos, como ya lo hicimos a su tiempo, de uno de los más preciados escritores españoles.

Comentando los personajes de su obra, hemos de advertir cómo el pretendiente "Catones", disfrazado en "Tenebrón", resulta víctima de su mala intención, y aún aparece a los ojos imparciales del lector como de un rango espiritual muy inferior al del rey "Papinus", a quien pretende destronar. Este monarca imaginario resulta ser el verdadero héroe de la farsa. Inteligente, comprensivo, hace alarde de ingenio y de simpático desenfado. Su resolución final completa el cuadro de cualidades admirables que constituyen su carácter.

Después, apartados "Tenebrón" y "Papinus", todos los demás resultan personajes secundarios; hasta la muy desvergonzada gran duquesa "Papiliona" y el poeta "Citarín", menos poeta que bufón, y, como buen cortesano, mejor espía.

Del diálogo, en el que, insistiendo, se encuentran las mayores bellezas de la obra, difícilmente nos resistimos al deseo de transcribir unas cuantas frases bellas que, aunque dichas por esos personajes imaginarios de farsa, bien pudieran aplicarse a la vida real, con lo que obtendrían el mejor éxito con sólo tomarnos la molesita de poner nombres propios de PERSONAJES (con mayúscula, porque son mayúsculos personajes).

En resumen: "El dragón sagrado" complace muchísimo por su lectura, aunque aventuramos nuestra opinión de que, ofrecida a la sanción de un público cualquiera de España, que no fuera ese seleccionado en un pequeño teatro de arte, la rechazaría ruidosamente, porque, a nuestro entender, carece de teatralidad para provocar el entusiasmo de las masas anónimas.

En cuanto al logro de la intención perseguida por el autor, no es forzoso advertir que todo parece someterse al otro fin primordial de hacer comentarios, magníficos todos, genial alguno, de hechos y cosas de la vida real. Por este vasallaje del movimiento a las ideas resulta precisamente poco teatral la farsa comentada, que, además, desconcierta algo en su extraño desenlace, después de permanecer indecisa la acción, difuminada, lenta, en los últimos cuadros que preceden a la escena final.

J. SANZ RUBIO

INFORMACION MUNICIPAL

El alcalde pretende dar forma de realidad a una simpática iniciativa

Al recibir ayer a los periodistas, momentos antes de celebrarse la sesión de la Permanente, les dió cuenta de que, recogiendo con el mayor cariño la iniciativa lanzada en las columnas de LA VOZ DE ARAGON por nuestro colaborador don Ignacio Claver, se propone nombrar una Junta aún no designada, pero que, desde luego, integrarán destacadas personalidades de nuestra ciudad, a fin de que se estudie detenidamente la forma de hacer llegar la bandera española a cada uno de los santuarios de mayor devoción que tengan las Repúblicas sudamericanas, correspondiendo así a la ofrenda que de enseñas de aquellas tierras hicieron al templo del Pilar, al celebrarse las fiestas conmemorativas del Centenario de los Sitios.

Cuando se haya ultimado la gestión de esta Junta y madurado el propósito, éste se someterá a la aprobación del presidente del Consejo.

EL PRESUPUESTO DE CARGAS DE JUSTICIA

El pasado domingo reunióse en segunda convocatoria la mancomunidad forzosa de Ayuntamientos del partido judicial, a fin de aprobar el presupuesto de cargas de justicia por la cifra de cuarenta y ocho mil doscientas setenta y cinco pesetas.

UNA ORDEN

La Alcaldía dió ayer órdenes al director de Montes y Parques, para que se proceda a podar un árbol que en la calle de Ramón y Cajal, y por exceso de desarrollo, se oponía a que en los balcones del Instituto Provincial de Sanidad pudiese ondear el pabellón nacional en los días de festividad.

UN DECOMISO

La Policía de Abastos ha decomisado, por no haber satisfecho los consiguientes arbitrios, veinticinco kilogramos de tocino y ocho de morcillas.

Los suculentos comestibles han sido entregados a la Casa Amparo, para consumo de los asilados.

CRONICA MADRILEÑA

"La hermana San Sulpicio" en el teatro

Para don Armando Palacio Valdés el teatro no era un menester verdaderamente literario. Varias veces ha hecho patente esa antipatía el eminente escritor. Los grandes novelistas están de tal modo encariñados con su privilegio literario, que cualquier otro género les parece asalto o intromisión.

Pero un hecho es un hecho, que diría cualquier viejo filósofo. Y "La hermana San Sulpicio" ha aparecido en el teatro con los atavíos propios de la ficción escénica: habilidad, tramoya, diálogo fácil, humanidad al alcance de todos los públicos. Un estreno afortunado en el Alkázar, crónicas amables, sin entusiasmo, y una interrogación general en los espectadores. ¿Quién es "León Ernesto", el presunto seudónimo que firma la adaptación?

En cierta ocasión, los hermanos Alvarez Quintero intentaron adaptar a la escena "La hermana San Sulpicio", pero Palacio Valdés anduvo un tanto remiso en contestarles. No le placía el disfraz, aun siendo aquellos ilustres autores. los que se le ofrecían. Hubo conferencias, se hicieron comentarios de todas clases, pero, ¡qué quieren ustedes!, a don Armando no le tiraba el teatro.

Otras tentativas posteriores sufrieron la misma suerte. El glorioso novelista había decidido guardar entre rejas doradas a su heroína. ¡El tablado! De ningún modo. La novela se escribió para los finos catadores del libro; no para los desenfadados juglares "que facen juegos por precio".

Pero el diablo se mete en todo y hasta a los literatos más austeros les brinda sus maquiavélicas piruetas. Y así fué que un día, cuando más enfrascado estaba el venerable maestro en sus meditaciones sentimentales, alguien se presentó en su cuarto de trabajo, para preguntarle:

—¿Qué tal está usted, "León Ernesto"?

—¿León Ernesto, yo? ¿Desde cuándo?

—Desde este momento.

—No le comprendo a usted. ¿O es que un loco se ha entrado por las puertas de mi casa?

—Nada de eso. Yo sé bien quién es usted. Si no lo supiera, me consideraría un mal español o un cretino de las Hurdes. Don Armando Palacio Valdés es el autor de "La hermana San Sulpicio"."León Ernesto" puede ser el adaptador escénico de esa novela. Y como ya se ha descubierto que en cada hombre hay dos personalidades, no tendría nada de particular que su segunda personalidad de usted se llamase "León Ernesto" y fuera mucho más aficionada al teatro que la primera.

Dicen que don Armando se miró por dentro, sonrió de lo que ya empezaba a ser su misma debilidad, y repuso al personaje que de una manera tan extraña le hablaba de cosas de psicología experimental:

—No ha dicho usted ninguna tontería. Confieso que el teatro me atrae cada vez menos; pero un capricho, para un viejo, no siempre es un buen cigarro habano. A veces...

—¿Y quién le ha dicho a usted que "León Ernesto" es viejo?

Momentos después, el cuarto de don Armando olía a chamusquina. Y "León Ernesto", tan campechano, salía de casa como un estudiante, se entrevistaba con el primer actor de la Compañía del Alkázar y empezaba entre ambos una colaboración novel tan estrecha, voluntariosa y entusiasta, que para sí la querrían muchas de las parejas literarias que andan paseando sus cuartillas por los camerinos.

El caso es que don Armando ha cedido. Pero, ¿quieren ustedes que les diga lo que siento? "León Ernesto" ha debido continuar emboscado, y el admirable autor de tantas preciosidades literarias ignorando que hubiera dentro de él otro ser que pudiese contradecirle algún día.

ARTURO MORI

DEL GOBIERNO CIVIL

SECRETARIOS MUNICIPALES

Al alcalde de Santed se le indica que consigne si ha tomado posesión de su cargo el secretario en propiedad de aquel Ayuntamiento, don Rafael Molina.

—Análoga indicación se hace al alcalde de Aldehuela de Liestos, respecto al secretario municipal, don Enrique Gallego.

M.E.C.D. 2016

DE PITON A PITON

BEZIERS, PEDRUCHO, "LA NOCHE", "LA VOZ", FABREGAT Y YO.

El querido compañero Fabregat, de "La Noche, de Barcelona, a quien agradecemos muy cordialmente las frases de elogio que ha tenido para las reformas de nuestro periódico, dice que él publicó la combinación del 4 de mayo en Beziers, que será Marcial, Pedrucho y Gitanillo de Triana, con saltillos. Y que nosotros dimos la combinación, pero omitimos el nombre de Pedrucho. Exacto.

Ahora, que nosotros no quitamos del cartel a Pedrucho con mala intención ni deliberadamente. No queremos mal a Basauri y le deseamos que las cuatro corridas que torea al año se le conviertan en cuarenta... con tal no las veamos nosotros. Por eso decimos que ni lo quitamos ni lo omitimos, por la sencilla razón de que la noticia no la tomamos de "La Noche", sino de "Bión y Toros".

Que en su número extraordinario de fin de año, en la última noticia de su sección "Refilones" —página 290— da los carteles del 27 de abril en Nimes y del 4 de mayo en Beziers. Y del de esta última población dice así:

"A Béziers, 4 mai, 6 Saltillo pour Marcial et Gitanillo".

Y no dice más. Pedrucho no aparece.

¿Que entra en la combinación? ¡Pues encantados! Por él y por sus amigos del Continental.

Y ahora... ¡feliz año nuevo, amigo Fabregat!

LA EMPRESA DE VALENCIA

El amigo y compañero Miragaya, de "El Noticiero, de Valencia, ha publicado lo siguiente acerca de la Empresa valenciana, para 1930:

Dice así:

"Decía en el anterior número que Mora y Sacristán se disputaban la dirección del negocio taurino y que de repente se había presentado, con igual pretensión, Carballeda, el que nos hizo varias declaraciones, cuya lectura no ha gustado al "independiente" que escribe al dictado de Belido y Mora.

—

Después de decirse que Sacristán había cedido a Carballeda el negocio, éste nos escribe una carta, que ya ha sido publicada en los diarios, diciendo que voluntariamente deja de pretender un negocio en el que sále a pleito por minuto y se está más tiempo prestando declaraciones que atendiendo a la buena marcha del mismo.

—

Al fin, Sacristán entregó el "lío" a Mora, de cuyas manos lo recibió, y ya tienen ustedes por tercera vez amo del cotarro taurino valenciano a don Francisco de B. Mora, quien durante este año regirá el negocio, si estos días hace entrega a la Diputación del primer plazo de arrendamiento.

Dicen que el negocio es ruinoso. Pues... ¿a qu étanto disputársele?"

GRAVE COGIDA DE "CLASICO"

En Lima ha sido cogido gravemente, el último domingo, el alcoyano Andrés Coloma, "Clásico". Tiene una grave cornada en el escroto.

Deseámosle rápida y total curación.

Fueron sus compañeros en esa corrida "Saleri II" y Enrique Torres.

RUEGOS Y PREGUNTAS

Sr. D. A. L. Zaragoza. — El torero por quien usted pregunta vive en esta ciudad, calle de San Pablo, 143. Esas son las señas que tenemos anotadas.

La segunda parte de su carta es un anuncio, y, por tanto, ha de entenderse con la Administración del periódico.

NOVILLOS Y TOROS PARA BILBAO.

La Empresa Pagés-Cruz ha adquirido para Bilbao una corrida de novillos de Fabián Mangas, y una de toros del marqués de Albayda.

Los novillos los estoquearán Jaime Noaín, Atarfeño y Amorós II.

Y los toros, Marcial y Bienvenida.

EL ALMANAQUE DE "EL CLARIN"

Se ha publicado ya el afamado almanaque de "El Clarín", con profusión de texto, grabados y colores.

Los principales toreros tienen dedicada una página, y no falta ningún dato relacionado con la última temporada.

Enhorabuena cordial al director y redactores del colega valenciano.

¡Y VA DE NUMEROS "MAJOS"!

Para el día 17 prepara el amigo "Trincherilla", director de "La Fiesta Brava", un número especial que tendrá que ver y que leer. Estará editado en papel couché, y, por lo pronto, sabemos que llevará los siguientes artículos:

"La primera resurrección de Rafael el Gallo". (Un capítulo de mi vida de empresario), por **Luis Castillo.**

"El Escorial y el toreo", por **Don Quijote.**

"Una gran faena de Belmonte", por **Claridades.**

"Las cuatro grandes faenas de la temporada", por **Don Ventura.**

"Desde Castilla. En tierra de toros", por **Relance.**

"El quite de la mariposa", por Miguel Tormo.

"El toreo feminista", por **Trincherilla.**

"Greguerías a la media vuelta", por **Don Indalecio.**

Y muchos más, cuyos títulos ignoramos todavía.

Nada, nada, que el extraordinario de "La Fiesta Brava" va a poner el mingo.

DON INDALECIO

Doctor A. Pérez Albert
Enfermedades de los NIÑOS
Rayos X. — Electricidad. — Lámpara de cuarzo. — Horas: de once a una y de tres a cinco
Alfonso I, 28, entl. — Teléf. 23-26

NOTAS DE HACIENDA

LAS FIANZAS EN FONDOS PUBLICOS

Por real orden del Ministerio de Hacienda se dispone que las fianzas constituídas en fondos públicos depositadas en caja general de Depósitos, que se adjudiquen al Estado en pago de alcances o por incumplimiento de servicios o contratos, se efectuarán a la Caja de amortización de la Deuda, que los recibiráá para aumentar su caudal y cumplir los fines para que fué creada.

Igualmente se dispone que las constituídas para responder del cumplimiento de servicios y contratos afectos a la caja ferroviaria del Estado o al Patronato de la del Circuito Nacional de firmes especiales, que sean objeto de incautación, queden, respectivamente, a disposición del primero o se entreguen al segundo de dichos organismos.

REMISION DE DOCUMENTOS

Los alcaldes de Alcalá de Moncayo, Pinseque, Brea de Aragón, Villarreal de Huerva, Mezalocha, Villanueva de Gállego, Moyuela, Ejea de los Caballeros, Aranda de Moncayo, Mozota, Alforque, Berrueco, Ainzón, Alhama y Valpalmas remiten altas y bajas de contribución industrial.

—Han remitido los alcaldes de Alpartir, Epila, Villarroya de la Sierra, La Almunia, Bulbuente, Longares, Alhama de Aragón, Cariñena, Belchite, Alagón y Maella altas y bajas de vehículos de tracción mecánica.

—Los alcaldes de Mozota y Almonacid remiten dos cédulas de notificación firmadas.

DEL MAGISTERIO

CLASIFICACIONES

Han sido clasificados por la Dirección General de la Deuda y Clases Pasivas los siguientes maestros:

Doña Clementina Majurrieta Ancil, maestra de Funes; se le concede el haber pasivo de 2.800 pesetas, consignándole el pago por la Delegación de la provincia de Navarra.

Don Mariano Catalán Urgel, maestro de Morata de Jiloca; se le concede el haber pasivo de 4.000 pesetas, consignándose el pago por la Delegación de esta rovincia.

Doña Filomena Moreno Calvete, maestra de esta capital; se le concede el haber pasivo de 4.200 pesetas anuales, consignándosele el pago por la Delegación de Zaragoza.

Don Martín Chico Suárez, maestro de Soria, se le concede el haber anual de 6.400 pesetas, pagaderas por la Deelgación de Soria.

Doña Felisa Laguna Carrascosa, maestra de Botorrita, 2.000 pesetas anuales, pagaderas por la Delegación de Zaragoza.

Lon Lázaro Falomer López, maestro de Torrelacárcel, se le concede el haber anual de 2.400 pesetas, pagaderas por la Delegación de Teruel.

PENSIONES

A doña Pilar del Castillo Rodríguez, viuda del maestro don Moisés Sesé se le concede la pensión anual de 1.000 pesetas, pagaderas por la Delegación de Zaragoza.

Doña María Mendiluce Martínez, viuda del maestro don Lino Martínez, se le concede la pensión anual de 1.000 pesetas, pagaderas por la Delegación de Navarra.

Doña Fermina Urtasun Urbe, huérfana del maestro don Javier Urtasun, se le concede la pensión anual de 666'66 pesetas, pagaderas por la Delegación de Navarra.

MESADAS

A doña Pilar Blasco Marín, viuda del maestro don José María Aznar, se le concede la cantidad de 1.250 pesetas, equivalente a cinco mensualidades, pagaderas por una vez por la Delegación de Teruel.

PROVISION DE ESCUELAS

Ha comenzado el estudio y resolución de reclamaciones presentadas contra la propuesta provisional de traslado para proveer vacantes correspondientes a los meses de marzo a septiembre, ambos inclusive.

De un momento a otro se hará pública la reclamación de reclamaciones presentadas contra las propuestas provisionales correspondientes a los meses de enero y febrero.

DEL MENSAJE PRESIDENCIAL A LOS ALCALDES

Las adhesiones recibidas de los Ayuntamientos de la provincia

En la Secretaría particular del Gobierno civil se facilitó ayer a la Prensa esta nota:

"Con motivo del mensaje dirigido por el presidente del Consejo de ministros a los alcaldes, felicitándoles, así como a los Ayuntamientos y a los pueblos por la entrada del año, publicado en el "Boletín Oficial" de esta provincia el día 30 de diciembre último, se están recibiendo en este Gobierno numerosos oficios de los alcaldes expresando su adhesión al régimen y de felicitación al marqués de Estella, tanto de dichas autoridades locales, como de las corporaciones y vecindarios".

Boletín meteorológico

EL TIEMPO QUE HACE

La inestabilidad atmosférica, peculiar de la presente estación invernal, persiste y subsiste.

Amaneció ayer el día con cielo despejado, pero a su promedio se iniciaron las manifestaciones del estado nuboso, que se acentuaron al atardecer.

También hizo acto de presencia el viento, aunque no reinó con gran violencia.

La proximidad de la ola de frío que venimos anunciando se acusa con mayor intensidad y con carácter de inminencia.

La máxima temperatura registrada ayer fué de 12 grados.

LA SITUACION ATMOSFERICA EN EUROPA

Buen tiempo en general produce el régimen de altas presiones en el Norte de Africa, Mediterráneo y España.

En el Norte se acusan bajas presiones con fuertes lluvia y vientos del Poniente en Inglaterra y Escandinavia.

En la mayor parte del Occidente de Europa se registran suaves temperaturas.

Las bajas se presentan inferiores a cero grados en los valles y llanos del interior de Suiza, España y Norte de Italia.

Banco Vitalicio de España

Compañía Anónima de Seguros. — Fundada en 1880

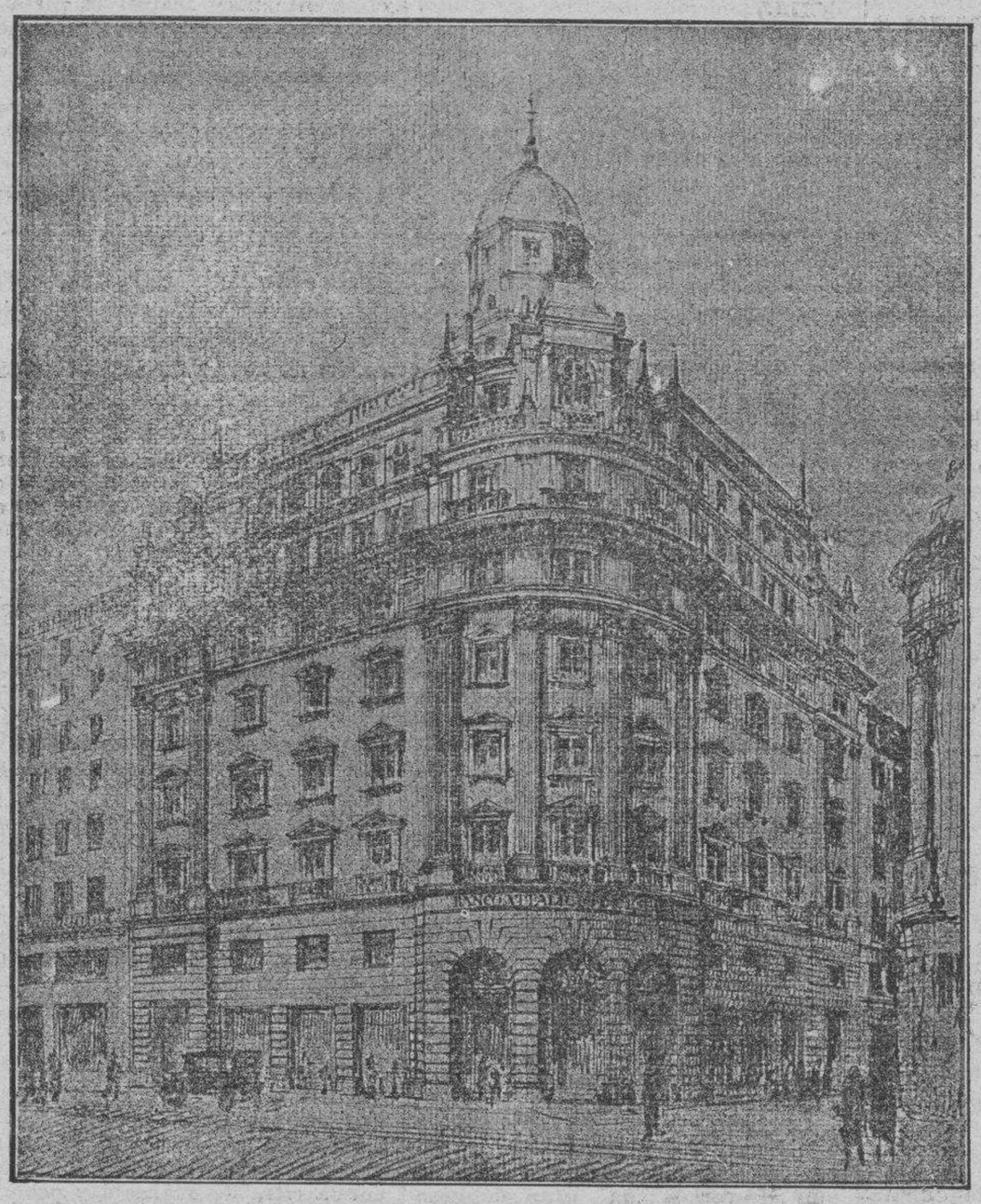

Fachada del suntuoso edificio que actualmente tiene en construcción en Valencia

La política económica que se ha impuesto esta poderosa entidad, invirtiendo una parte de sus reservas en la construcción y adquisición de edificios de la importancia del que aparece en esta página, da una irrefutable prueba de su pujante situación financiera y de la labor honrada y provechosa que realiza.

Todo ello viene a afianzar cada día más su preponderancia dentro del mercado del seguro y su solidez y prestigios, que han traspasado más allá de las fronteras españolas, como lo demuestra el hecho de haber sido invitada a tomar parte en el reaseguro de la operación que ha suscrito con las Compañías la "Alianza", la "Gerling", la "Leipziger" y la "Alba Nordstern" por 15.000.000 de marcos, la Casa Friedrich Krupp, A. G., de Alemania, sobre la vida de su principal accionista, Frau Berta Krupp von Bohlen-Halmach.

Algunas de las cifras que aparecen en el Balance que, cerrado en 31 de diciembre ha presentado recientemente y que a continuación se transcriben, no pueden ser más halagüeñas para el presente y porvenir de esta entidad, netamente española, que cuenta con 49 años de existencia:

Seguros de vida vigentes	Pesetas	329.063.575'88
Fondos de garantía	"	110.152.737'03
Primas del ejercicio	"	15.938.790'09
Pólizas de vida emitidas en 1928	"	64.734.205'38
Sumas pagadas a los asegurados en 1928	"	8.197.578'98
Capitales satisfechos desde su fundación	"	161.566.543'06

Aparte los seguros individuales, el Banco Vitalicio de España tiene concertados importantes seguros colectivos con diversas poderosas entidades, tales como S. A. de Tranvías de Barcelona, Compañía Sevillana de Electricidad, Banco de San Sebastián, Sociedad Alcoholera de Bilbao, Sociedad Minera del Guadiana, de Huelva, Ferrocarril de Silla a Cullera, de Valencia, etc., y últimamente ha realizado el del Banco Internacional de Industria y Comercio, operación que comprende la totalidad de sus empleados, que alcanzan el número de 650, aproximadamente.

Es digna realmente, por todos conceptos, de felicitación la entidad que nos ocupa, así como los elementos directivos y de su Junta de gobierno, que en todo momento han desarrollado su actuación con honradas miras al desarrollo y acrecentamiento de sus negocios, dando pruebas del espíritu de liberalidad que siempre les anima, como refleja su proceder en el caso relacionado con el Excmo. Sr. Conde de Urbina, de todos ya conocido, único en el campo del seguro español.

JARABE
TONICO ROJAS
eficacísimo para la anemia, raquitismo, inapetencia, convalecencias, neurastenia y estados de debilidad corporal y nerviosa en todas las edades
De venta en:
farmacias y droguerías

Lejía VENIA
HEROISMO, 39--ZARAGOZA

AMPARO POCH Y GASCON
Consultorio Médico para mujeres y niños
M. RAFOLS, 8

M.E.C.D. 2016

INFORMACIONES DE MADRID

LA ASAMBLEA NACIONAL

El Gobierno concede un plazo para que los asambleístas nombrados acepten el cargo

SERAN DE LIBRE PROVISION LOS PUESTOS VACANTES

MADRID. — La "Gaceta" publica hoy el siguiente real decreto:

"EXPOSICION

Señor: Próxima la fecha en que ha de reanudar sus trabajos la Asamblea Nacional, es llegado el momento de que los designados para colaborar en ella por el real decreto-ley de 26 de julio próximo pasado, sean efectivamente nombrados asambleístas, previa aceptación expresa de sus cargos.

Tales aceptaciones previas proporcionarán al Gobierno, desde ahora, un conocimiento exacto de cuáles y cuántos son los renunciantes a colaborar en la Asamblea, sin necesidad de que transcurra el lapso de tiempo que el reglamento del Alto Cuerpo consultivo establece para interpretar que se renuncia a la calidad de asambleísta, por no asistencia a los Plenos.

Este es, Señor, el motivo fundamental del proyecto del real decreto que a continuación se somete a vuestra real sanción.

PARTE DISPOSITIVA

A propuesta de mi Consejo de ministros, y de acuerdo con éste, vengo en decretar lo siguiente:

Artículo 1.° La institución del cargo de asambleísta por derecho propio, llevada a cabo mediante el art. 2.° del real decreto-ley de 26 de julio pasado, se entenderá limitada a los expresidentes del Consejo de ministros, de las Cámaras y del Consejo de Estado que en término de diez días, siguientes a la publicación del presente decreto en la "Gaceta", hagan aceptación expresa, por medio de escrito dirigido a la Presidencia de la Asamblea Nacional.

Art. 2.° Por la Presidencia del Consejo de ministros se procederá a dar cumplimiento a lo dispuesto en el art. 5.° del citado decreto-ley, nombrando de real orden asambleístas a los que hubieren sido propuestos por las entidades enumeradas en el art. 3.° del mismo. Previamente a dicho nombramiento, deberán los elegidos por las respectivas entidades dirigir un escrito de aceptación elevado por ellos a la Presidencia de la Asamblea Nacional, dentro de los diez días siguientes a la publicación de este decreto. El nombramiento de los que omitan el cumplimiento de esta previa aceptación, no llegará a tener lugar.

Art. 3.° Vencido el término de diez días que se establece en los artículos anteriores, la presidencia de la Asamblea Nacional cursará a la Presidencia del Consejo de ministros relación de las aceptaciones recibidas.

Art. 4.° La diferencia resultante entre el número de puestos a que se contraía la ampliación del real decreto-ley de 26 de julio pasado, se entenderá que es de libre provisión por el Gobierno y con el carácter de representantes de las actividades nacionales.

Dado en Palacio, a seis de enero de mil novecientos treinta. — ALFONSO. — El presidente del Consejo de ministros, Miguel Primo de Rivera y Orbaneja".

LOS CATEDRATICOS DE INSTITUTO

Se han reunido en asamblea

HAN TRATADO DE LOS RESULTADOS OBTENIDOS CON EL NUEVO PLAN DE BACHILLERATO

MADRID. — Esta tarde se ha celebrado la primera Asamblea ordinaria de la Asociación de licenciados y de catedráticos de Instituto.

La primera sesión se dedicó a la presentación de credenciales y a la constitución de mesas.

Figuraban en el orden del día la discusión de los resultados obtenidos por la aplicación del vigente plan del bachillerato y la probable conveniencia de reformarlo.

Se acordó abrir una información sobre los libros de texto único

LA ENCUESTA DE "INFORMACIONES"

El conde de Romanones ha meditado mucho en seis años y así ha podido darse cuenta del motivo de sus errores

Ossorio y Gallardo reconoce el avance del socialismo

EL CONDE DE ROMANONES ESCRIBE UN LIBRO Y POR ESO TIENE OCASION DE REPASAR LA HISTORIA DE ESPAÑA

MADRID. — En la encuesta abierta por el periódico "Informaciones" aparecen hoy las contestaciones de don Alvaro de Figueroa, Ossorio y Gallardo y Rodés.

El expresidente del Consejo conde de Romanones dice: que a la primera pregunta puede contestar categóricamente que todos.

No cree que a las alturas en que estamos nadie pueda estimar que en los antiguos políticos sólo había hombres egoístas y venales. Todos tuvieron mentalidad y espíritu de sacrificio.

La mayoría de ellos sólo resultaron perjudicados con la política.

De haber dedicado sus actividades y su talento a otros menesteres, hoy contarían con una situación despejada, de la que no disfrutan.

No creo que nadie dude de que en la gobernación del Estado les animó el mejor deseo y la mejor voluntad de acertar.

No niego que se cometieron crasos errores. Por ello pudo ser y fué un golpe de Estado.

No puedo hablar de los demás.

A mí estos seis años me han hecho meditar mucho sobre el pasado. No he hallado nada de que reprocharme. He aprendido mucho y he visto claro sobre las causas de muchos de mis antiguos fracasos.

Creo que hay hombres nuevos e insistentemente me he preguntado dónde he de hallarlos; pero me parece que no los hallaré.

Me ocupo ahora en escribir un libro sobre Sagasta y ello me ha hecho repasar la Historia de España y ver cómo surgían entonces en la vida política figuras como Castelar, Pí, Figueras, Zorrilla y Cánovas. Me sentí anonadado preguntándome cómo es posible que la raza española, exuberante en producir hombres cumbres en aquellos tiempos, haya venido tan a menos. Y no se atisba ningún nuevo valor político. En estos seis años no ha salido ni uno solo.

He sacado la consecuencia de que hombres no faltan. Lo que falta es ambiente propicio para que surjan. Si los citados hubieran vivido hoy, no se hubieran destacado.

A mi juicio, el mayor daño causado por la Dictadura ha sido crear un ambiente enrarecido, sin el oxígeno de la libertad política, sin ocasión propicia en la que pudieran surgir hombres nuevos a la luz pública.

Los hombres nuevos se forman al calor y en pugna con los hombres viejos.

Esto ha ocurrido en Francia.

OSSORIO Y GALLARDO SE REMITE A LAS DECLARACIONES HECHAS POR LA SOCIEDAD DE ESTUDIOS QUE PRESIDE

Ossorio y Gallardo, en su contestación, dice que se remite a las declaraciones hechas por la Sociedad de Estudios Políticos, Sociales y Económicos que preside, indicando que en aquéllas están contestadas las dos cuestiones de la encuesta.

Esta Sociedad—dice—quiere contarse entre quienes no ayudaron al famoso impulso de la Dictadura a su advenimiento, ni conspira para derribarla, ni se inhibe en su actuación como quienes luchan para mantener vivo un ideal que hiciera frente al sistema, como fué público en cada instante.

Reconoce el avance mundial del socialismo y cree que lo más apremiante es indicar el sentido y práctica de la libertad y defender el sentido jurídico frente a los poderes personales.

Deben indicarse los valores espirituales. El primero de todos, la verdadera libertad.

Defiende una política conservadora apoyada realmente en el pueblo.

RODES PIENSA QUE DE LOS ANTIGUOS VALEN TODOS O NO VALE NINGUNO

El señor Rodés dice en su contestación que cree que los hombres del antiguo régimen pueden gobernar todos o ninguno. Como dijo el conde de Romanones, las circunstancias mandan.

El no conoce hombres nuevos ni ha visto dibujarse la silueta de ninguno y sin ellos se pregunta:

—¿Cabe la opción?

EL CHOQUE DE AYER

Llegan a Madrid algunos heridos leves en el choque de Santa Cruz de Mudela

Han sido detenidos el guardagujas y otro sujeto

SON CONDUCIDOS A SU DOMICILIO

MADRID. — A las doce y media ha llegado un tren conduciendo a tres heridos leves que viajaban en el expreso que se precipitó sobre un mercancías a la salida de la estación de Santa Cruz de Mudela.

Los tres son empleados de la Compañía Internacional de Coches-Camas.

Padecen erosiones leves y han sido conducidos a sus domicilios.

En los Hospitales de Valdepeñas y Alcázar han quedado asistidos otros viajeros.

Otros que por fortuna no sufrieron daños de consideración continuaron su viaje en otros trenes.

El servicio se ha reanudado, sirviéndose para ello de una vía supletoria.

EL SECRETARIO DE LA COMISARIA DE SEGUROS

Ha marchado a Santa Cruz de Mudela el secretario de la Comisaría del Seguro Ferroviario, para llevar a cabo rápidamente los trámites para el pago de las indemnizaciones que corresponden a cada uno de los viajeros víctimas del accidente de ayer y proponer a la Comisaría del Seguro que se haga algún anticipo, si le fuera preciso, a alguno de los interesados.

También visitará a los heridos para cerciorarse de si están bien atendidos.

FALLECE UNO DE LOS HERIDOS

Se reciben noticias de Alcázar de San Juan dando cuenta de haber fallecido el cocinero José Lorenzo, herido en el coche de trenes de Santa Cruz de Mudela.

DOS HERIDOS LLEGAN A VALENCIA

VALENCIA. — En el rápido de esta mañana han llegado dos heridos en el choque entre el exprés de Sevilla y el mercancías, ocurrido en la estación de Santa Cruz de Mudela.

Uno de ellos es un mozo de tren que sufre una gran herida en la cabeza.

El otro es un marinero extranjero que presenta lesiones de carácter leve en la mano izquierda.

UN CAMARERO DESGRACIADO

VALENCIA. — Se sabe que el camarero que perdió una pierna en el accidente ferroviario de Santa Cruz de Mudela no prestaba servicio en el tren. Viajaba en él como pasajero, porque iba a pasar unos días de permiso al lado de su familia.

LA FAMILIA DEL MOZO MUERTO

El muerto Angel Vega deja dos hijos de ocho y diez años de edad.

LA NOTICIA DE LA CATASTROFE EN SEVILLA

SEVILLA. — Al conocerse la noticia del choque de trenes ocurrido en Santa Cruz de Mudela se produjo en el vecindario gran alarma.

Numerosas personas se trasladaron a la estación para adquirir detalles de lo ocurrido y conocer el nombre de las víctimas.

LAS DILIGENCIAS DEL JUZGADO

SANTA CRUZ DE MUDELA. — El Juzgado que interviene en este asunto, y que es el de Valdepeñas ha comenzado la práctica de diligencias para concretar las causas del accidente ferroviario.

Ha ordenado la detención del guardagujas Adolfo Castro y de otro individuo llamado Martín, que parecen responsables del accidente.

Se asegura que los obreros que trabajan para dejar expedita la vía no terminarán sus labores antes de cinco días.

LO QUE DISPONE LA "GACETA"

La rotulación de las calles y plazas y la numeración de los edificios

LA FUNDACION "PREMIO GASCON Y MARIN" INSTITUIDA EN ZARAGOZA

MADRID. — La "Gaceta" publica, entre otras, las siguientes disposiciones:

Presidencia. — Nombrando para cargo de juez especial creado por real decreto-ley de 3 de febrero de 1929 a don Luis de Cuenca y Fernández del Toro, auditor de brigada del Cuerpo Jurídico Militar, en sustitución del señor Ruiz de la Fuente, que ha sido nombrado fiscal togado del Consejo Supremo de Ejército y Marina.

Marina. — Real orden dictando las normas reguladoras del cargo de delegado del Estado en la Compañía de Vapores Correos Interinsulahes Canarios.

Gobernación. — Real orden trasladando otra del Ministerio de Trabajo y Previsión por la que se interesa se ordene a los gobernadores civiles dispongan con toda urgencia que los alcaldes hagan repasar, en un plazo que no exceda de dos meses, la rotulación de las calles, plazas, etc., y la numeración de los edificios y albergues que ya las tengan establecidas".

Instrucción Pública. — Disponiendo que al ayudante de Ciencias del Instituto local de Segunda enseñanza de Calahorra se le acrediten los dos tercios del sueldo correspondiente al profesor de Matemáticas; que la séptima Biblioteca Popular de Madrid, de nueva creación, lleve el nombre "José de Acuña"; nombrando a don Francisco Comes Martínez profesor interino de Declamación del Conservatorio de Música y Declamación de Valencia; disponiendo se clasifique como benéfico-docente de carácter particular la Fundación denominada "Premios Gascón y Marín", instituída en Zaragoza por los hijos de don José Gascón Gimbas.

Disponiendo se anuncie al turno de oposición libre la provisión de la cátedra de Historia de las Artes plásticas e Historia de la Arquitectura, vacante en la Escuela Superior de Arquitectura de la Corte.

Fomento. — Real orden disponiendo se autoricen para su ejecución durante el ejercicio de 1930, con arreglo al presupuesto vigente, la parte de los presupuestos de las obras que se realizan por el sistema de administración, aprobados en los años 1922 a 1930, que están sin ejecutar; autorizando a las Diputaciones provinciales de Alava, Guipúzcoa y Vizcaya para efectuar la recaudación del canon de conservación de carreteras y del de inspección.

Trabajo. — Real orden autorizando a la Sociedad de Seguros "L'Urbaine" para trabajar en el ramo de vida, y que se la inscriba en el Registro creado por el artículo primero de la ley de 14 de mayo de 1908; declarando beneficiarios del régimen de subsidio a las familias numerosas a los obreros que se mencionan; declarando la incompatibilidad de los cargos en Comités paritarios y Comisiones mixtas del Trabajo con los de la Dirección de Corporaciones y Delegaciones regionales del Trabajo; concediendo un mes de licencia por enfermo a don Almonario Martín Hernández, ayudante tercero de Estadística; declarando que todo español que por causa de trabajo marche a puertos de países del Norte de Africa, deberá presentar en la Inspección de Emigración del puerto de España donde intente embarcar, un contrato de trabajo.

VARIOS ASUNTOS

No es cierto que el año pasado hubiera casos de viruela en Madrid

LA COMPAÑIA ESPAÑOLA DE TRABAJOS DE FOTOGRAMETRIA AEREA

MADRID. — Esta tarde, bajo la presidencia del infante don Jaime se ha inaugurado la sucursal de la Compañía Española de Trabajos de Fotogrametría Aérea, de la que es presidente el aviador señor Ruiz de Alda.

M.E.C.D. 2016

NOTICIAS DE TODA ESPAÑA

EN LA ESCUELA DE PUERICULTURA

En la Escuela de Puericultura se ha verificado esta mañana el reparto de equipos para recién nacidos donados por los miembros del Club Rotario de Madrid.

Asistieron al acto autoridades y miembros de la benéfica asociación.

NO HAY VIRUELA EN MADRID

El alcalde ha entregado a los periodistas una nota en la que se desmiente una información publicada recientemente, según la cual se habían registrado en el año último cinco casos de viruela en Madrid.

La nota afirma que no se ha registrado en la Corte ni un solo caso de viruela seguida de defunción.

LA ASOCIACION DE INGENIEROS LIBRES

En el domicilio de la Asociación de Ingenieros Libres se ha reunido dicha entidad en Asamblea anual.

Después de dar cuenta de los trabajos realizados, se procedió a dar posesión a la nueva Junta directiva, que es presidida por don Antonio Valverde.

VIDA OFICIAL

Una comisión de oficiales heridos en campaña muestra al presidente un álbum dedicado a la reina Cristina

DESPACHO Y VISITAS DEL PRESIDENTE

MADRID. — El presidente del Consejo ha despachado esta mañana con los ministros de Ejército y Marina y con el director general de Marruecos y Colonias.

Después recibió el presidente en visita de despedida, a los príncipes de Hohenloe y al general peruano señor Martínez. Este último fué despedido en la estación por un ayudante del presidente.

Después recibió el general Primo de Rivera a una comisión de oficiales heridos en campaña, que le mostraron un álbum que ofrecerán al rey como homenaje de gratitud y recuerdo a la reina Cristina.

Luego recibió el presidente a los cinco estudiantes madrileños que fueron a pie a Sevilla. Le dieron cuenta de los detalles del viaje y de la visita hecha a la Exposición Ibero-Americana. Los estudiantes dieron las gracias al presidente por las atenciones prestadas por el Gobierno y por las autoridades sevillanas.

EL BARON DE VIVER Y EL MARQUES DE FORONDA ALMUERZAN CON EL PRESIDENTE

Invitados por el jefe del Gobierno almorzaron con éste, en su domicilio particular, el alcalde de Barcelona, barón de Viver y el director de la Exposición, marqués de Foronda.

TODA LA TARDE TRABAJANDO

El presidente del Consejo permaneció durante toda la tarde en su despacho del Ministerio de Ejército.

El presidente marchó a cenar en compañía del conde de Bailén.

DESMINTIENDO UNA NOTICIA

No se otorgarán recompensas a los funcionarios de Hacienda

Y EL MINISTRO NO HA SOLICITADO RELACION DE LOS MAS APTOS

MADRID. — Se ha desmentido que el ministro de Hacienda se haya dirigido a las Delegaciones provinciales de Hacienda para que le facilitasen una nota de los empleados que más se hubiesen distinguido con objeto de otorgarles una recompensa.

LA VACANTE DE "ANDRENIO"

La candidatura del naturalista Sr. Bolívar

HA SIDO PRESENTADA POR TORRES QUEVEDO, MAURA Y CASARES

MADRID. — Los académicos señores Torres Quevedo, don Gabriel Maura y don Julio Casares han propuesto la candidatura del naturalista don Ignacio Bolívar para ocupar el sillón vacante en la Real Academia Española por el fallecimiento de "Andrenio".

SUCESOS EN MADRID

Asegura un ganadero que ha sido víctima de un atraco

PERO EL SUPUESTO ATRACADOR DICE TODO LO CONTRARIO

MADRID. — A petición del ganadero don Francisco Villar Nieto ha sido detenido Alfonso Almazán Martín, que según el denunciante le atracó el sábado en la calle de Jesús, robándole la cartera que contenía 75 pesetas en billetes y dos duros que llevaba en el bolsillo del pantalón.

Alfonso ha manifestado que no hubo tal atraco y que el señor Villar le contrató para un servicio, por el que había de abonarle la cantidad de cien pesetas. Como el señor Villar no llevaba esa cantidad le entregó 75 pesetas, y en prenda la cartera con varios documentos, para responder del pago del servicio.

Como las declaraciones de ambos son tan contradictorias, han quedado a disposición del juez.

NIÑO ATROPELLADO POR UN AUTOMOVIL

En la calle de Nicasio Méndez un automóvil que marchaba a gran velocidad atropelló al niño de siete años, Baltasar García, que resultó con gravísimas heridas.

El chófer causante del atropello ha sido detenido y puesto a disposición del Juzgado.

¡IBERIA siempre vence!

TIÑAN SUS VESTIDOS con los afamados

TINTES "IBERIA"

y se convencerán de que es cierto. Se preparan en TUBOS, PASTILLAS "SUPREMA" y en BOLSITAS, para teñir en caliente o en frío.

LAS FEMINISTAS DESAHUCIADAS

El Lyceum Club deberá abandonar los locales que ocupa

LA ABOGADA SEÑORA HUICI DEFENDERA AL LYCEUM EN LOS TRIBUNALES

MADRID. — El dueño del edificio donde está instalado el Lyceum Club Femenino ha decidido desahuciar a dicha entidad de los locales que ocupa, con objeto de dedicarlos a otros menesteres.

La decisión del propietario del inmueble ha provocado entre las asociadas al club femenino gran revuelo, habiendo acordado llevar el asunto a los tribunales, donde será defendido con gran tesón por la abogada señora Huici.

FANTASIAS FRANCESAS

La pintoresca reseña que hace un periódico francés de un partido de foot-ball

EN LUGAR DEL PITO SONABAN LOS CLARINES

MADRID. — Un periódico francés llegado hoy a Madrid, al dar cuenta del reciente partido celebrado entre un equipo de viejos aficionados y otro de toreros, describe pintorescas escenas que sólo se han registrado en la calenturienta imaginación del corresponsal y en la ingenua credulidad de su redactor.

Dice que al marcarse cada "goal", una banda de música interpretaba un pasodoble con el aire taurino de una gran corrida, y que el pito del árbitro había sido sustituído por un toque de clarín, adaptación lo más perfecta posible del que se emplea en la plaza de toros para el cambio de tercio.

Señora, en la edad CRITICA

Cuando se acerca esa crisis que lleva a la mujer a una nueva etapa de su vida, el sistema nervioso se debilita, el organismo se agota y la más ligera enfermedad puede aniquilarla. En esta peligrosa época precisa tomar un verdadero tónico. Tal es el Jarabe de Fellows, preparación científica que muchos médicos eminentes en el mundo entero recomiendan y recetan desde hace más de medio siglo.

Tómelo, señora, y no tema la crisis.

Tome JARABE de FELLOWS

UN PARRICIDIO

Un joven discute con su padre y le da muerte a puñaladas

LUEGO INTENTA SUICIDARSE. — SE TRATA DE UN EPILEPTICO DE MALOS ANTECEDENTES

MIERES. — En el pueblo de Moreda ha ocurrido un trágico suceso que ha causado gran consternación en el vecindario.

Un individuo traficante de ganados llamado Lucas Lafuente, vivía en compañía de un hijo suyo de veintitrés años, llamado Martín.

El padre salió anunciando a su hijo que iba a una feria próxima, y que no quería que su hijo le acompañara.

El hijo se resistió a obedecerle y siguió a su padre a alguna distancia.

Cuando el padre se dió cuenta de la persecución de que era objeto quiso recriminar a su hijo desobediente.

Entre ambos se suscitó una acalorada disputa, llegando a agredirse.

La riña adquirió tonos violentos, y el hijo, esgrimiendo una navaja, asestó a su padre doce puñaladas, causándole la muerte.

Aterrorizado por su acción emprendió la huída atravesando un río a nado.

Luego preguntó a varios vecinos dónde habría un cable de alta tensión, con propósito de quitarse la vida.

Finalmente fué a refugiarse a casa de sus tíos, en donde fué detenido por la Benemérita.

El detenido sufre con frecuencia ataques epilépticos, y es un sujeto de pésimos antecedentes.

DESPUES DEL ACCIDENTE DE LERMA

El entierro de las víctimas, verificado hoy, ha sido solemne

ENTIERRO DE LAS VICTIMAS

SANTANDER. — Se ha verificado esta mañana, a las doce, el entierro de las cuatro víctimas de la catástrofe automovilística del domingo, ocurrida en las cercanías de Lerma.

Presidieron el duelo las autoridades y acudió al entierro un gran gentío, asociándose al pesar que ha producido el suceso.

Ante los cadáveres expuestos en el depósito desfilaron millares de personas.

Las sociedades deportivas han enviado coronas con sentidas dedicatorias.

LAS SEÑORITAS DE BURGOS SE OFRECEN COMO ENFERMERAS DE LOS HERIDOS

BURGOS. — Continúan mejorando los heridos en la catástrofe del domingo.

Las señoritas de la buena sociedad se han ofrecido como enfermeras para atender a su curación.

DEL PAIS VASCO

Los hoteleros donostiarras insisten en su actitud contra un impuesto

LOS HOTELEROS DONOSTIARRAS Y EL IMPUESTO MUNICIPAL SOBRE HOSPEDAJES

SAN SEBASTIAN. — Hace cuatro días se ha visto en el Tribunal Económico-administrativo el recurso presentado por los hoteleros donostiarras, contra el establecimiento del impuesto municipal sobre hospedaje, aprobado por el Ayuntamiento.

Si este impuesto, que ha de aprobarlo la Diputación y comenzará a regir a mediados de marzo próximo, se pone en vigor, los hoteleros recurrirán al Tribunal Contencioso-administrativo, y harán gestiones cerca del ministro apoyados por la Cámara Oficial de Hoteleros, que en la reunión celebrada en Bilbao acordó apoyarlos en sus pretensiones.

Todo, antes de convertirse en recaudadores del impuesto.

MORANO HA TERMINADO SU ACTUACION EN EL VICTORIA EUGENIA

SAN SEBASTIAN. — Después de una temporada brillante, ha terminado su actuación en el teatro Victoria Eugenia la Compañía que dirige don Francisco Morano.

El ilustre actor ha salido, con su Compañía, con dirección a Bilbao.

CHOCAN DOS AUTOMOVILES

SAN SEBASTIAN. — Frente al Asilo de Ancianos chocaron dos automóviles que marchaban en dirección contraria, quedando los vehículos completamente destrozados.

Sus ocupantes resultaron ilesos.

UNOS LADRONES DE AUTOMOVILES CON POCO EXITO

BILBAO. — Un matrimonio domiciliado en las Arenas vino a la ciudad para acudir a una representación en el teatro Arriaga.

Durante la presentación unos sujetos se apoderaron de su automóvil, dándose a la fuga.

La maniobra fué presenciada por algunos peatones, que luego divisaron casualmente el vehículo por Achuri.

Rápidamente se inició la persecución de los ladrones.

Estos, viéndose acosados, abandonaron el coche y se internaron en la espesura de la carretera de Santander.

LA CACERIA REGIA

Con un tiempo excelente ha comenzado la excursión cinegética

LA LLEGADA A MORATALLA

CORDOBA. — Comunican de Moratalla que han llegado el monarca y las personas de su séquito.

Hace un tiempo excelente.

Ha comenzado la cacería.

INFORMACION DE BARCELONA

Se ha recrudecido el temporal de Levante

LOS RIOS EXPERIMENTAN CRECIDAS

BARCELONA. — Se ha recrudecido el temporal en Levante.

Las operaciones de carga y pesca han sido aplazadas a causa del mal tiempo.

Los vecinos del barrio de Pekín han adoptado medidas para preservar sus débiles chozas del temporal.

Llueve copiosamente y reina intenso frío.

Los ríos han experimentado notables crecidas.

En los pueblos del cauce del Llobregat se han adoptado medidas.

LA ESTANCIA DEL MINISTRO DE TRABAJO

BARCELONA. — El ministro de Trabajo ha estado durante la mañana en la Delegación Regional del Trabajo, recibiendo visitas.

Mañana por la mañana regresará el señor Aunós a Madrid.

MANIFESTACIONES DE CALLEJO

BARCELONA. — El ministro de Instrucción Pública ha visitado la Universidad, donde fué recibido por el rector y saludado por numerosos catedráticos.

El señor Callejo ha manifestado que visitará el Instituto femenino para hacerse cargo de sus necesidades.

Ha dicho, además, que habría exámenes extraordinarios a fines de enero y en el mes de marzo para los alumnos de bachillerato. En enero los exámenes serán de idiomas y en marzo serán ejercicios de ciencias o Letras.

EL DOCTOR ASUERO

BARCELONA. — El doctor Asuero estuvo visitando varios enfermos, pero sin practicar ninguna intervención.

UN PEZ COLOSAL

Varios pescadores capturan un pez de extraordinarias proporciones

PESA MAS DE 200 ARROBAS

AMETLLA DEL MAR. — Varios pescadores lograron capturar un pez de enormes proporciones cuando se dedicaban a las operaciones de pesca. El pez quedó envuelto entre las redes y después de grandes esfuerzos los pescadores consiguieron llevarlo a la playa.

El pez mide ocho metros de largo. Su boca tiene un metro de anchura y su peso excede de 200 arrobas.

Los pescadores no se explican cómo un pez de tan grandes proporciones pudo ser pescado con unas frágiles redes.

Teatro-Cine Parisiana Empresa "SAGE" Teléfono 1243

Compañía de Comedia CARLOS M. BAENA

Primera actriz: CARMEN MUÑOZ GAR

Debut hoy miércoles, 8 de enero de 1930, a las diez y cuarto, con el estreno de la comedia sentimental de gran éxito, en tres actos, original de Carlos M. Baena,

Levanta, Magdalena

la comedia preferida de las mujeres, la comedia del amor, el gran éxito del año en la Corte.

Creación de CARLOS BAENA y CARMEN MUÑOZ GAR

Pronto, estreno, EL ASTUTO LEVI. Cuatro náufragos y un judío.

M.E.C.D. 2016

INFORMACIONES DEL EXTRANJERO

En Túnez se hunde un puente al paso de un tren, que cae al río

La boda del príncipe Humberto

LAS SESIONES DE LA HAYA

LA HAYA. — El señor Kastl, segundo delegado alemán en la Conferencia, llegará el miércoles. Es portador de una carta del presidente del Reichsbank relacionada con las proposiciones alemanas y las discusiones del Comité de peritos.

PETAIN, EN ROMA

ROMA.—El mariscal Petain, embajador extraordinario con motivo de la boda del príncipe Humberto, ha entregado hoy sus cartas credenciales al rey, acompañado de algunos miembros de la casa del presidente de la República.

Ha entregado el regalo del señor Doumergue, consistente en un juego de vajilla de porcelana de Sevres.

UNA AMNISTIA DE LAS SANCIONES DISCIPLINARIAS

CIUDAD DEL VATICANO. — Su Santidad recibirá en audiencia a los príncipes de Borbón de Parma. Después éstos visitarán al cardenal secretario de Estado.

También recibirá el Papa a cuatrocientos mutilados de la guerra.

El ministro de Marina ha anunciado una amnistía de las sanciones disciplinarias.

Los funcionarios entregarán un día de haber para fines benéficos.

UNA DISTINCION

ROMA. — El Papa ha concedido al actual obispo de Mallorca el título de arzobispo "in partibus". Será, pues, llamado arzobispo de Mallorca.

NUEVO EMBAJADOR SOVIETICO

PARIS. — Se habla de un próximo movimiento diplomático soviético. Parece que el señor Chicherin sustituirá al actual embajador soviético en París, señor Dolodosky.

El rey de Bélgica ha sido visitado por el duque de Génova, a quien le será concedida la Gran Cruz de la Orden de Leopoldo.

AVERIA ELECTRICA EN BERLIN

BERLIN. — Ha hecho explosión el tranformador de una fábrica de electricidad situada en el Sur de la ciudad. La detonación fué horrenda, y seguida de unas llamaradas imponentes que impresionó vivamente a la población. A consecuencia del siniestro varios barrios y algunos pueblos cercanos a Berlín han quedado a oscuras. Gracias a la rápida intervención de los bomberos, el siniestro no se propagó a los inmuebles vecinos. No obstante los daños son incalculables.

RUMOR DESMENTIDO

LONDRES.—La Embajada de Albania ha desmentido la noticia circulada de una posible enfermedad del rey de Albania.

LA CONFERENCIA NAVAL

LONDRES. — Mac Donald regresará mañana, martes, a Londres, para entrevistarse con la Delegación japonesa en la Conferencia Naval, y ultimar los puntos de vista ingleses ante la citada Conferencia.

* * *

LONDRES. — Personalidades afectas al Gobierno dicen que se ha llegado a un acuerdo en lo referente a la cuestión de los acorazados, pues parece que no se construirán más unidades navales de esta clase. El asunto de los cruceros no se resolverá tan fácilmente. Y en cuanto a los submarinos, no se ha tratado de ellos sino por pura fórmula, y se cree que no se volverá a tratar de esto, al menos en esta Conferencia.

LOS DAÑOS DEL TEMPORAL

LONDRES. — A consecuencia de los temporales de lluvia, han ocurrido algunos hundimientos. Las vías férreas y carreteras sufren grandes dem (Escocia).

LAS RELACIONES RUSO-CHINAS

KARDINE. — Han sido reintegrados a sus puestos todos los empleados que fueron despedidos en el ferrocarril del Oeste chino con motivo de los últimos sucesos.

Se les ha abonado los jornales del tiempo que han estado parados.

Parece que el tráfico normal por este ferrocarril se reanudará el 15 de enero.

SE CREE QUE EL CRUCERO "EDGAR QUINET" SERA PUESTO A FLOTE

PARIS. — El comisario especial de policía ha practicado un registro en el domicilio del italiano Jannetti, cuyo resultado se ignora.

ACCIDENTE FERROVIARIO

PARIS. — Comunican de Túnez que en el departamento de Constantina al atravesar un puente el expreso de Argel se hundió. Al caer la locomotora, arrastró a varios vagones.

Han sido extraídos 12 muertos y más de 20 heridos.

Se teme que entre los restos de los vagones aparezcan más víctimas.

DELEGADOS A EUROPA

ORAN. — El crucero "Edgar Quinet", que chocó ayer contra unas rocas, continúa en el mismo estado.

Siguen trabajando las bombas, con objeto de achicar el agua.

Parece que gracias al buen tiempo podrá ser puestoa flote.

* * *

OTAWA. — El ministro de la Defensa Nacional, coronel Roralston, ha salido para Londres, donde representará al Canadá en la próxima Canferencia de las cinco potencias.

DESPUES DE UNA CATASTROFE

SANTA MONICA. — Hasta ahora no han sido recogidos los cadáveres de los diez artistas cinematográficos que perdieron la vida en un accidente de aviación.

LIOS FRONTERIZOS

OTAWA. —Se ha presentado al señor Massey, primer ministro del Canadá, una proposición que procede de Washington en la que se solicita el escalonamiento en la frontera canadiense de 10.000 hombres armados de fusiles y 1.000 ametralladoras, con objeto de asegurar la severa aplicación de las leyes prohibitivas norteamericanas. El Canadá se muestra hostil a esta proposición, ya que esto traería como consecuencia la revisión del tratado de delimitación de fronteras.

La opnión, en general, se muestra contraria a este proyecto, ya que siempre se ha opuesto a la presencia de fuerza armada en sus fronteras.

LOS DELEGADOS YANQUIS EN LA CONFERENCIA NAVAL

WASHINGTON. — El presidente, Hoover, ha despedido a los delegados yanquis en la Conferencia naval.

La delegación yanqui se ha declarado en favor de las conclusiones complementarias del Tratado del pacto Kellogg, al que se adherirán las cuatro potencias interesadas en el Mediterráneo.

Se pedirá la adhesión de las restantes naciones.

UN CAZADOR DESGRACIADO

VALENZE.—Luis Vicent salió a cazar, disparando con tan mala fortuna que el plomo rebotó en una piedra y le dió en el cuello, rompiéndole la arteria carótida.

Fué trasladado rápidamente a su domicilio, falleciendo poco tiempo después.

SENADORES Y DIPUTADOS QUE SON EXPULSADOS DEL PARTIDO REVOLUCIONARIO RADICAL

MEJICO.—Ocho diputados y nueve senadores que componen la comisión nombrada para el despacho de asuntos durante la época en que permanecen cerradas las Cámaras, han sido expulsados del partido revolucionario radical.

El Comité ejecutivo los ha expulsado por actos de indisciplina y de deslealtad al partido.

CAE UN HIDRO EN BARRENA Y RESULTAN HERIDOS LOS TRES OCUPANTES

MELBOURNE. — Un hidroavión pilotado por Croonver, ayudante del general de un departamento del Sur de Austria, cayó en barrena cuando volaba a mil doscientos metros de altura, resultando muertos sus tres ocupantes.

Seis aviones han buscado los cadáveres, sin resultado.

ULTIMA HORA

El presidente del Consejo felicita a las tropas y anuncia la suspensión de su viaje a Marruecos

El rey ha cobrado catorce piezas

UN CHOFER INHUMANO

MADRID. — En la carretera de Valencia, cerca de Vallecas, un automóvil que se dió a la fuga y del que solamente se sabe que se dirigía a Arganda, arrolló a un niño de 12 años, llamado Felipe González, causándole la muerte.

El suceso ha causado honda indignación.

EL PRESIDENTE SUSPENDE SU VIAJE A MARRUECOS

TETUAN. — El alto comisario ha recibido un telegrama de Primo de Rivera anunciándole que suspende su proyectado viaje a Marruecos y felicita al alto comisario y a las tropas.

INDIGENA CONDENADO

TETUAN.—La Audiencia ha condenado a veinte años de reclusión al indígena Ali Ben Ali, acusado del delito de robo, del que resultaron tres homicidios en las personas de tres españoles, a quienes robó unas caballerías.

El hecho lo cometió el acusado con otro moro declarado en rebeldía.

UN INCENDIO

GRANADA. — En el pueblo de Peligros se declaró un incendio en casa de Carmen López. A pesar de los esfuerzos del vecindario, el fuego se propagó a otra casa lindante, después de destruída la primera.

La casa del vecino Roberto Moras sufrió daños de consideración.

No ocurrieron desgracias personales.

UNA RIÑA

GRANADA. — En Venta Nueva discutieron Francisco Fernández y Juan Barbera. El primero sacó un revólver, disparando sobre su adversario y causándole gravísimas heridas.

CALVO SOTELO, EN BARCELONA

BARCELONA. — Ha llegado el ministro de Hacienda. Ha aplazado hasta mañana su viaje a Palma de Mallorca.

DESPRENDIMIENTO DE TIERRAS

GERONA. — Han ocurrido nuevos desprendimientos de tierras en el mismo lugar en que un accidente de esta clase estuvo a punto de originar una seria catástrofe.

Con este motivo ha quedado interrumpido el servicio con Cervera.

UN MATRIMONIO MUERTO

IGUALAD. — A consecuencia del temporal se ha derrumbado una barraca en donde se guarecía un matrimonio con su hijo.

El matrimonio pereció a consecuencia de las heridas. El hijo resultó con gravísimas lesiones.

LA CACERIA REGIA

CORDOBA. — Se tienen noticias del resultado de la cacería regia.

Se han cobrado treinta y dos venados y dos jabalíes.

Don Alfonso ha matado catorce venados.

Mañana se celebrará una montería.

El monarca ha conferenciado por teléfono con el general Primo de Rivera.

También ha hablado con el señor Quiñones de León.

LA CONFERENCIA DE LA HAYA

LA HAYA. — Después de la Conferencia de esta tarde, referente a las reparaciones, se ha facilitado una nota oficiosa.

El texto es el siguiente:

"La comisión reunida bajo la presidencia del señor Loucheur ha enterado a los comisionados húngaros de los propósitos de la Conferencia que xerán examinados por la comisión de peritos.

Publicidad artística de "La Voz"

Continuamos la publicación de la página de anuncios artísticos de "Ebro Prensa", con su correspondiente concurso.

Vistas las dificultades que para nuestros lectores tuvo el concurso de la última "Publicidad Artística", y deseando que resulten favorecidos todos cuantos leen la ya acreditada propaganda de "Ebro-Prensa", esta semana la solución del concurso es facilísima.

Basta encontrar una falta de ortografía que hemos deslizado en uno de los anuncios que publicamos, y remitir la solución a las oficinas de la ya acreditada Agencia Periodística y de Publicidad "Ebro-Prensa" (Cuatro de Agosto 27, segundo), y esperar al próximo miércoles para conocer los nombres de los cinco favorecidos por la suerte, que podrán asistir a un espectáculo completamente gratis.

No olvide que si lee usted bien los anuncios de la publicidad artística "Ebro-Prensa", puede resultar favorecido.

GRANOS, HERIDAS, TUMORES, LLAGAS, GRIETAS DE LOS PECHOS. LAS CURA EL — UNGUENTO ALMANSA — CALMA EL DOLOR, NO DEJA SEÑAL NI CIERRA EN FALSO — 2'75 ptas — RIVED Y CHÓLIZ — ZARAGOZA

Las enfermedades del Estómago e Intestinos — dolor de estómago, dispepsia, acedías y vómitos, inapetencia, diarrea, úlcera del estómago, etc., se curan positivamente con el ELIXIR ESTOMACAL SAIZ DE CARLOS (STOMALIX) — Poderoso tónico digestivo que triunfa siempre. — Venta: Principales farmacias del mundo.

Cinema Alhambra — EL SALON DE LA ARISTOCRACIA — Hoy, último día de la película SONORA — VENUS — Producción "Artistas Asociados", por CONSTANCE TALMADGE.—Ultimo día. — Mañana, la extraordinaria superproducción «Metro» — EL VIKIGN — PRODUCCIÓN SONORA, totalmente en TECNICOLOR — Sesiones a las seis y media tarde (numeradas) y diez y media noche (sin numerar)

A. Grasa Sancho — Enfermedades de la Piel — COSTA, 3. PRAL.

Dr. M. Martín Clavería — Enfermedades nerviosas. Tuberculosis. — Rayos X. — PIZARRO, 5. — Teléfono, 3.505

OCULISTA Dr. G. PEREZ ALBERI — Alfonso, 28-Telf. 262 — De las clínicas oftalmológicas de Madrid y París. — De once a una y de tres a cinco

Cinema Aragón — Hoy, último día de — El chico del mono — Interesantísima comedia interpretada por la bellísima VIRGINIA BRADFORD — Mañana, VENUS (MUDA)

M.E.C.D. 2016

DESDE CALATAYUD

LA FIESTA DE LOS REYES MAGOS EN EL HOSPICIO.

Con gran animación y brillantez se celebró en el Hospicio-Inclusa la simpática fiesta de los Reyes Magos, implantada desde el año pasado.

Con el fin de asistir a ella, representando a la Diputación provincial, llegó de Zaragoza el vicepresidente de la Corporación, don Lorenzo Lambán, acompañado del jefe de negociado de Beneficencia, don Joaquín Bastero.

La fiesta comenzó a las once, con el desfile de una nutrida y lujosa cabalgata, compuesta por la banda de trompetas del regimiento de Artillería, que abría marcha; los tres Reyes Magos y sus pajes, ataviados con gran propiedad; un carruaje engalanado, que transportaba la juguetería, y la banda de música de Maluenda, que cerraba la comitiva.

Esta desfiló por algunas calles de la ciudad e hizo su entrada en el Hospicio por la plaza de Maura, donde fué recibida por los pequeños asilados.

En uno de los patios del establecimiento se procedió al reparto de juguetes a los niños, haciéndolo presididos por los Reyes, las autoridades y bellas señoritas.

Describir la alegría que el acto de la distribución producía a los pequeñuelos es tarea difícil; sólo viendo sus rostros y demostraciones de júbilo puede darse darse idea el más insensible, del apoyo y propagación que merecen estas fiestas.

A continuación se les sirvió una comida extraordinaria, amenizada por la citada banda de música.

Al acto asistieron, además de los señores Lambán y Bastero, ya citados, los diputados provinciales don Cipriano Aguilar y don Crescencio Caballero; alcalde, don Antonio Bardají; jefe militar de la plaza, don Francisco de Mingo; vicario, don Teodoro Uriarte, y enorme gentío.

Por la tarde, siguiendo tradicional costumbre, la peña "El Lavadero" obsequió o los asilados con un espléndido chocolate y dulces, amenizando el acto un notable sexteto que galantemente se ofreció a cooperar a la simpática fiesta.

En resumen, una fiesta muy simpática, que fué unánimemente elogiada, y por la que fueron muy felicitados el celoso director del Asilo, don Bruno Muñoz, y personal del mismo.—DEA.

Se ha reunido la nueva Junta de la Cámara de la Propiedad rústica de la provincia

Con asistencia de los señores Poza, Palomar de la Torre, Monserrat, Gracia, Ena, Hernández Laviaga, Rivas, Sancho Rivera, Aranguren, Ricarte, Bernad, Ardid, Palomar Mur, Vargas Lavigne, Villarroya, Gros, Hueso, Pérez Cistué, Gaspar, Albareda, Viladegut, López Monguilán, Sanjuán, Martínez Villa, Tejero, Quintín, Torrijos, Cativiela Jiménez, Gaudó y Hernando Pérez, se reunió en el día de ayer la nueva Junta de esta entidad, para proceder a su constitución.

El señor Poza dió comienzo al acto explicando los motivos de la reunión y felicitando a los reunidos, como vocales de la nueva Junta, se despidió de ellos por cesar en el cargo de presidente de la antigua Cámara, deseándoles toda clase de aciertos en pro de los intereses representados. A propuesta del señor Palomar Mur se le dió un voto de gracias, extensivo a sus compañeros de Junta directiva que también cesan, por su actuación brillante durante el tiempo que desempeñaron sus cargos.

La nueva Junta quedó constituída en la siguiente forma:

Presidente, don Ignacio Monserrat; vicepresidente, don José María Sánchez Ventura; vicepresidente segundo, don Agustín Gros; tesorero, don José María Vargas; contador, don Francisco Rivas y Jordán de Urriés; vocales, don Juan Fabiani, don Teodoro Albareda y don Angel Nogués.

Como vocales cooperadores quedaron designados don Moisés García Lacruz, don Mariano Baselga Jordán, don Casimiro Sarría, don Mariano Bauluz, don Manuel Marraco, don Jenaro Poza, don Miguel Blasco, don Dionisio Pérez, don Antonio Casaña, don José Cruz Lapazarán, don Francisco Pascual de Quinto, don Joaquín de Pitarque y don José M. Aranda.

INFORMACION DEPORTIVA

Aragón en el campeonato liguista

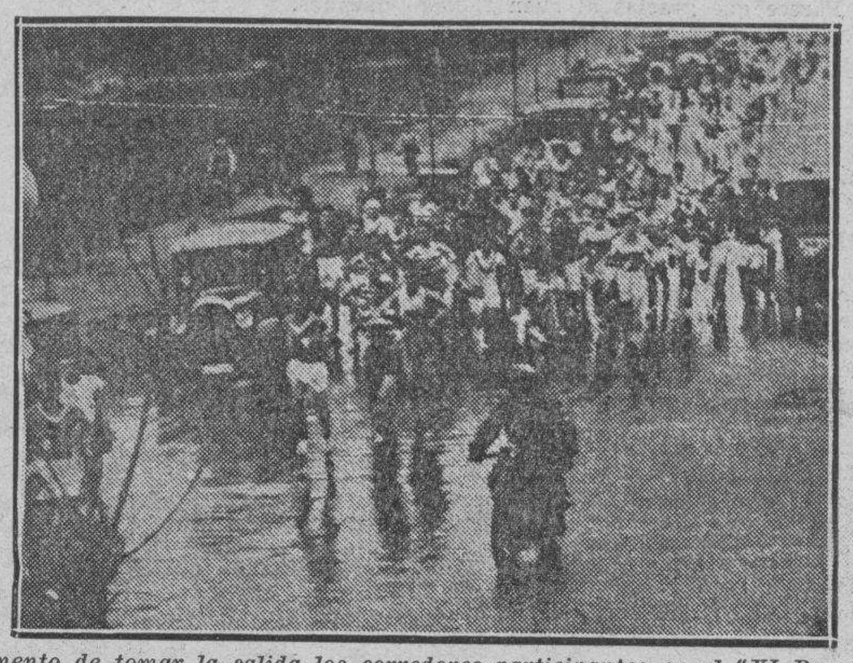

Momento de tomar la salida los corredores participantes en el "XI Premio Jean Bonín"

FUTBOL

DEBUT DEL NACIONAL

El domingo próximo pisará por vez primera un campo de fútbol zaragozano el Nacional, notable equipo madrileño en el que figuran muchos elementos de la disuelta Real Sociedad Gimnástica, de la villa y Corte.

Será su contrincante el Patria, correspondiendo la lucha a la tercera categoría del torneo liguista.

Como se recordará, los subcampeones de Aragón vencieron recientemente al Nacional, en el terreno de éste, por dos a uno.

Ni que decir tiene que el partido se espera son gran interés... debido a que los "nacionalistas" parecen más formales que la Unión Sporting y el club de don Luciano.

¡EN VITORIA, NADA MENOS!

El Iberia juega el domingo partido oficial con el Deportivo Alavés, en Mendizorroza.

¡Casi nada, vamos!

Ahora, que sabemos de muy buena tinta que las huestes de Jaumandréu esperan llenas de entusiasmo el momento de enfrentarse a los campeones vizcaínos.

UN "MATCH" EN ALBALATE

El "once" del C. D. Albalate de Cinca fué vencido en su campo por el del Osso F. C., por uno a cero.

El goal de la victoria se lo apuntó Serra en el primer tiempo, debido a un buen servicio de Colomer.

Los muchachos del Osso formaron de esta manera: Royo; Mir, Peirón; Blesco, Serrat, Bayona; Colomer, Clavería, Sera, Roy y Suelves.

AYUD, 0.—ESCORIAZA, 2

En el campo del equipo bilbilitano Ayud jugaron este "once" y el Escoriaza partido correspondiente a la tercera categoría.

Comenzado el encuentro, notóse pronto los avances bien llevados del Escoriaza. A los veinte minutos de juego un buen pase del interior izquierda, Marín, lo recogió el delantero centro, que chuta fuerte sobre la marcha y marca el primer goal, no pudiendo el portero detener el tiro, a pesar de pasarle el balón entre las manos.

Continúa la línea media del Escoriaza sirviendo muy bien a la delantera, la cual aprovecha todo lo posible el juego que le sirven, dando ocasión para que se luzca el portero del Ayud en unas magníficas estiradas a unos tiros difíciles, y barridas a los pies de los contrarios.

Termina el primer tiempo con 1 a 0 a favor del Escoriaza. El Ayud se lanza decidido en el segundo tiempo al ataque, buscando el empate, pero éste no llega por la magnífica labor de la defensa, que no deja pasar nada, así como el portero, que, en las pocas veces que actúa, da sensación de seguridad. Faltando unos diez minutos para terminar, un pase del delantero centro al extremo derecha da ocasión para que éste avance; internándose y burlando a la defensa chuta al ángulo opuesto donde se encuentra el portero y marca el segundo goal para su equipo.

En conjunto, todos los jugadores de la S. D. Escoriaza jugaron muy bien, y los del club Ayud hicieron todo lo posible para no dejarse escapar el triunfo, cosa que no consiguieron ante la magnífica forma de sus rivales.

El árbitór, señor Duce, muy bien.

Los vencedores se alinearon: Diestre; Arranz, López; Elpuente, Gracia, Fatás; Ayesa, Blesa, García, Marín y Peiro II.

C. D. SAN MIGUEL, 6.—U. VICTORIA, 1

Encuentro correspondiente al campeonato de clubs afiliados, en el que los del San Miguel, que hicieron un partido enorme, "aplastaron" a sus contrarios por la diferencia mencionada.

Terminó el primer tiempo con empate a uno, llegando en la continuación los cinco tantos restantes.

Azagra marcó tres, y Aranda, Cobos y Fren I uno cada uno.

El equipo vencedor alineóse así: Jorge; Fren II, Labarta; Navas, Collado, Cebolla; Cobos, Fren I, Orquín, Aranda y Azagra.

Cuidó del arbitraje el señor Herrero.

Pepe Reliegos, del R. Club Deportivo Español, de Barcelona, triunfador en la gran prueba pedestre verificada el domingo en la Ciudad Condal.

¿VENDRA EL RACING?

El Patria nos ha comunicado que es un hecho la presencia del Racing de Madrid en el campo de la calle del Asalto, para fecha próxima.

Veremos... P. MOROS

BANCO ZARAGOZANO Fundado en 1910

CAPITAL: 10.000.000 de ptas. RESERVAS: 2.100.000

33 Sucursales y Agencias
— 90 Delegaciones —

Agencia Urbana en el barrio de las Delicias
Operaciones bancarias en general

Caja de Ahorros

Capitales de los imponentes en 30 de noviembre de 1929: Pesetas 20.996.623'27, con interés del 4 por ciento anual.

Servicio especial de Cajas de Alquiler desde 25 pesetas al año.

Giros, Transferencias, Cartas de Crédito, Ordenes telegráficas sobre todos los países del mundo.

HISTORIA MENUDA

UNA IDEA DEL ARTE

Recomendado a Zapata, fué a Madrid un joven aficionado al teatro.

Deseando el referido autor que el chico tuviese, desde luego, una idea de lo que es el arte dramático, le llevó una noche alteatro del Príncipe, en ocasión en que trabajaba Manuel Catalina y hacía el papel de "Gran Capitán" en "Isabel la Católica".

—Observe usted a ese actor—le dijo acomodándole en una butaca—y no pierda usted de vista el menor de sus movimientos.

Así que terminó la función, volvió el literato a decir:

—¿Qué tal?

—Perfectamente;; no se me ha escapado ni un gesto.

—¡Bravo! Pues mire usted: lo contrario de lo que usted ha visto, es el arte.

Concesión de subsidios como beneficiarios por familias numerosas

Por el Ministerio de Trabajo y Previsión se conceden, entre otros, a los citados a continuación, subsidios como beneficiarios por familias numerosas:

En la provincia de Teruel:

Don Gregorio Sancho Forcano, calle del Norte, en San Martín del Río; don Feliciano Lou Gracia, Santa Bárbara, 13, en Muniesa; don Antonio Garralaga Vallés, Chubilla, 43, en Albalate del Arzobispo; don Joaquín Valero Prat, calle Real, 13, en Torrecilla del Rebollar; don Ruperto Lázaro Tena, plaza, 5, en Linares de Mora; don Román del Cura, carretera, en Martín del Río.

REVISTA DEL OBRERO

LAS CONDICIONES DE TRABAJO EN LAS INDUSTRIAS TEXTILES

El día 3 del próximo febrero, el Consejo de Administración de la Oficina Internacional del Trabajo aprobará el programa referente a una encuesta acerca de las condiciones de trabajo en las industrias textiles.

El cuestionario será enviado a los Gobiernos de Alemania, Austria, Bélgica, Brasil, Canadá, Checoeslovaquia, China, España, Estados Unidos, Estonia, Francia, Inglaterra, Holanda, Hungría, India, Italia, Japón, Méjico, Polonia, Rumania, Suiza y Yugoeslavia.

Constará de dos partes el cuestionario. La primera dedicada a cuestiones principales (estadísticas de salarios y duración del trabajo).

Y la segunda tratará de cuestiones complementarias (método de reglamentación de la jornada y del pago de salarios, subsidios familiares, cotizaciones para los seguros sociales, efectivos obreros e importancia de los establecimientos).

Para las estadísticas sobre salarios y duración del trabajo se preparan unos formularios para las profesiones representativas de las industrias del algodón y la lana, así clasificadas: Primera. Preparación. Segunda. Hilados. Tercera. Tejidos. Cuarta. Blanqueo, tinte, estampado y acabado. Quinta. Operaciones diversas.

Los Gobiernos serán invitados a separar los datos concernientes a los obreros de los relativos a las obreras, a causa del gran número de mujeres empleadas en las industrias textiles.

Y se efectuarán divisiones entre los obreros, clasificándoles por edades: obreros de menos de 14 años, de 14 a 18, de 18 a 21 y de más de 21.

Otra división se hará entre los obreros pagados a jornal fijo y los que trabajan a destajo.

La constitución del "Hogar Riojano" en Zaragoza

Al objeto de convocar a una reunión el próximo domingo, día 12 del corriente, para la constitución de un "Hogar Riojano" en Zaragoza, agradeceremos que todos los paisanos residentes en Aragón nos envíen su nombre y domocilio ad rmofoññ s nombre y direcc las oficinas de la comisión organizadora, calle Cuatro de Agosto, 27, 2.° (Agencia "Ebro-Prensa").

M.E.C.D. 2016

UNA DOBLE Y EXTRAÑA VIDA

Ione Ord, la aventurera del "Creole", pertenecía a una distinguida familia y su verdadero nombre era el de Gloria Rouzer

En el gran mundo neoyorkino han causado enorme sensación las singulares peripecias acaecidas a una de sus más bellas y gentiles damas.

Hace poco tiempo visitaba los principales puertos del golfo de Méjico Jack Kratf, escritor y maestro de esgrima, a quien acompañaba su amiga, una hermosa danzarina, Ione Ord.

Al parecer, muy enamorados, prodigaban sus excursiones náuticas en los vapores que, con frecuencia, hacen escala en los puertos del Sur de Norteamérica.

UNA NOCHE DE LUNA.

A bordo del paquebot "Creole" figuraban como pasajeros los dos artistas, y en una noche de luna, después de una partida jugada sobre el puente del barco, se oyó la voz de "un hombre al agua".

John Mac Gouldrich, segundo oficial del barco, intentó socorrer al hombre que se debatía vanamente entre las olas.

Se trtaba de Jack Kratf, que momentos después desaparecía en las profundidades del Atlántico.

Y ahogado pereció ffraf, a los veintisiete años de edad, habiendo llevado a cabo en su corta vida dos heroicas acciones.

Por dos veces ofreció su sangre para ser transfundidas a enfermos, y su oferta fué aceptada.

LA DANZARINA RELATA UN DRAMA.

Poco después del accidente, el "Creole" arribó al puerto de Nueva Orleáns.

Ante el Juzgado de instrucción tuvo que comparecer Ione Ord en calidad de testigo.

La danzarina hizo ante el juez las siguientes declaraciones: Demostró el carácter envidioso de Kraf, que le hizo objeto de brutalidades —dijo—cuando se apercibió del asedio amoroso que le ponía Mac. Gouldrich.

En la noche de su muerte, Kratf sorprendió a Ione y al oficial conversando muy animadamente en el puente del barco.

La amenazó, le maltrató; y después le disparó un tiro de revólver y se arrojó al mar.

Por lo tanto, se trataba de un suicidio.

IONE ORD, EN PRISION

Pero los antecedentes recogidos no abonaban en favor de Ione.

Se recordó su tierna amistad con el oficial Gouldrich, la comedia que desarrolló a bordo del "Creole", sus astucias para pasar de la segunda clase a la primera, sin pagar un dólar...

Las noches de bohemia, de jazz y de embriaguez que la pareja de artistas había inaugurado sobre el puente.

A Ione Ord se le llevó ante el cadáver rescatado del mar, de su infortunado amigo, y a su vista se desmayó.

Después fué encarcelada en la prisión de Pointe-la-Hache.

ACUSA A GOULDRICH

Los detectives no cesaban en sus investigaciones e interrogatorios a Ione, que se vió ante dos alternativas:

Acusarse a sí misma o acusar al oficial Gouldrich.

Optó por esto último, y la prisión del oficial fué decretada.

LA NIETA DEL ALMIRANTE JULIAN LATIMER.

En el careo entre Ione y Mac quedó probada la inculpabilidad del marinero.

Pero se produjo, de repente, un gran efecto teatral.

Los detectives, tras laboriosas rebuscas, lograron probar la verdadera identidad de Ione Ord:: era miss Gloria Ronzer, hija de un multimillonario y nieta del renombrado almirante Julián Latimer.

LAS ANDANZAS DE GLORIA ROUZER.

Hace pocos años, era miss Gloria Rouzer la más festejada en los bailes aristocráticos de Nueva York.

Acompañada de su madre, con frecuencia viajaba por Europa y pasaba temporadas en Niza y París.

Uno de sus admiradores, Reginald Raylor, reveló el secreto de Ione Ord a la policía, logrando identificarla por un medallón que él mismo le había regalado.

John Mac Gouldrich, oficial del paquebot Creole.

Nueva Orleáns, logró demostrar la inculpabilidad de Ione Ord y de Mac. Gouldrich.

EN LIBERTAD

Ambos, probada su inocencia, y el suicidio de Kratf plenamente demostrado, han sido puestos en libertad.

Ante su hija pródiga, que regresa de nuevo al hogar familiar, misstress Rouzer, plena de indulgencia y perdón, ha dicho a los periodistas:

"Admiro en mi hija su gran corazón, por haber ocultado su verdadera identidad, a fin de no causarme pena y de evitar a nuestro propio nombre una publicidad odiosa.

Quiere llamarse Ione Ord y así continuará llamándose hasta que le parezca necesario. Admiro su valor".

MANUEL S. ECHEVARRIA

Gloria Rouzer, sale de la prisión acompañada de su madre.

Misstress Rouzer, plena de indulgencia y perdón, ha dicho a los periodistas:

"Admiro en mi hija su gran corazón, por haber ocultado su verdadera identidad, a fin de no causarme pena y de evitar a nuestro propio nombre una publicidad odiosa.

Quiere llamarse Ione Ord y así continuará llamándose hasta que le parezca necesario. Admiro su valor".

MANUEL S. ECHEVARRIA

Gloria Rouzer, plena de indulgencia y perdón, ha dicho a los periodistas:

"Admiro en mi hija su gran corazón, por haber ocultado su verdadera identidad, a fin de no causarme pena y de evitar a nuestro propio nombre una publicidad odiosa.

Quiere llamarse Ione Ord y así continuará llamándose hasta que le parezca necesario. Admiro su valor".

MANUEL S. ECHEVARRIA

Ord a la policía, logrando identificarla por un medallón que él mismo le había regalado.

Misstress y miss Rouzer poseían una gran fortuna, pero por los sucesos de Méjico se quedaron arruinadas.

Entonces Gloria, muy animada, se dedicó a trabajar.

Fué primero modelo en una gran casa de modas parisina.

Después se despertó su gran espíritu aventurero, dirigió un club nocturno, luego hizo recorridos por las principales provincias francesas, como modelo, de grandes modistos y, cansada, al fin, de su ajetreo, retornó a Norteamérica y vegetó en Greenwich-Villaje, hasta que conoció a Kratf.

Se enamoró del artista y se hizo pasar por una danzarina, Ione Ord, de Broadway.

Finalmente, en compañía de Kratf, se embarcó en busca del amor y de la gloria.

LA ABNEGACION DE UNA MADRE

El abogado de miss Gloria Rouzer envió un telegrama a su madre, concebido en estos términos: "Vuestra hija se encuentra en la prisión de Pointe-la-Hache, en las condiciones más penosas; vuestro socorro es urgente".

Misstress Rouzer acudió en auxilio de su hija y, con ayuda de los mejores abogados de Nueva York y

Ione Ord ante el cadáver de Kraf se desvanece.

NOTAS LERIDANAS

LA FIESTA DE REYES

En la Casa de Misericordia se celebró, con toda solemnidad, el reparto de juguetes a los asilados de los Establecimientos de Beneficencia.

Asistieron al acto el gobernador civil señor Vanrell; presidente de la Diputación Provincial, señor Serra; diputados y numerosos invitados.

Después del reparto, los asistentes recorrieron las diversas dependencias de la Casa de Misericordia, haciendo elogios de la acertada distribución

MEJORAS PROVINCIALES

Han quedado terminados los trabajos de replanteo de los caminos vecinales de Hostal del Boix al Milagro y Su.

También han quedado ultimados los trabajos de replanteo para la construcción de un puente sobre el río Noguera Ribagorzana, en Corbins.

LA SESIÓN DF AYER

La Comisión permanente de la Diputación se mostró satisfecha de la celebración de la fiesta de Reyes en el Hospicio de Calatayud

Bajo la presidencia de don Manuel Lasala, presidente de la Diputación Provincial, celebró ayer tarde su sesión reglamentaria la Comisión Provincial Permanente.

Concurrieron los diputados don Pedro Moyano, don Lorenzo Lambán, don Angel Blasco y don Fernando Escudero.

Excusaron su asistencia, por ausentes, don Antonio Lasierra y don Francisco Cano; y por enfermo, don Pedro Moyano.

Sin discusión fué aprobada el acta de la sesión anterior.

Orden del día

DICTAMENES Y ASUNTOS APROBADOS

Previa su lectura fueron aprobados estos:

El dictamen de la Ponencia de Fomento proponiendo la aprobación del acta de recepción de las obras del camino vecinal núm. 408, de Bárboles a la estación de Grisén, y la devolución de la fianza constituída para responder del cumplimiento de este servicio por el contratista Francisco Javier Blecua Cavero.

La certificación de obra ejecutada en noviembre último, en la construcción del camino vecinal núm. 604, de la carretera de Madrid a Francia a la de Zaragoza a Castellón por Pina de Ebro.

La cuenta de 1.006 pesetas por sueros de vacuna suministrados por don José Selma al Instituto provincial de Higiene, durante el segundo semestre de 1929.

Idem de 7.887 pesetas, por mobiliario servido al citado Instituto de Higiene, por don José Troc, de esta ciudad.

Idem de 28,30 pesetas de la Compañía del Gas, por flúido suministrado al mismo Instituto en noviembre último.

Nombramiento de vocal para la Junta provincial de Vigilancia de la Exportación.

La liquidación de las obras de reparación del camino vecinal de Almochuel a empalmar con la carretera de Zaragoza a Castellón de la Plana.

Ruegos y preguntas

LA FIESTA DE REYES DEL HOSPICIO DE CALATAYUD

A ruego del señor Lambán se acordó felicitar y agradecer al administrador y funcionarios del Hospicio de Calatayud y Sociedad "El Lavadero" de dicha ciudad, su colaboración al éxito de la Fiesta de Reyes celebrada en el Hospicio de Calatayud.

Y el señor Lasala hizo resaltar también la actuación del diputado señor Lambán, como representante de la Corporación provincial en dicha fiesta.

Se hizo constar en acta las gracias al señor Lambán.

Seguidamente se levantó la sesión.

La reunión de la Comisión municipal permanente

TARDE, SIEMPRE TARDE

Don Francisco Rivas y Jordán de Urriés, en días en que desempeñaba accidentalmente la presidencia de la Alcaldía, tomó el buen acuerdo de convocar a los ediles de la Permanente una hora antes de la oficial para dar comienzo a la sesión. De tal manera, el accidental alcalde, en uso de habilísima fórmula, supo conformar a los que por obligación esperan cada día a que la sesión comience y satisfacer, al propio tiempo, esa hora, hora y media o dos horas de reunión confidencial que tan necesaria es, sin duda, para la buena marcha de los asuntos administrativos.

El alcalde ejerciente no halló muy de su gusto el procedimiento y, poco a poco, volvimos a las andadas. Transcurren los momentos pesadísimos e interminables sumando cuartos y cuartos de hora, mientras allá dentro, en ese salón donde se reune la Permanente, se toman acuerdos tan transcendentales como uno que leemos en el orden del día de la sesión de ayer: "Proponer se acepten tres estufas que regala, con destino al Parque de Desinfección, el doctor Gota, dando las gracias por tal donación". O este: "Proponiendo se desestime una reclamación contra un acta de la Inspección de arbitrios por pozo negro".

No podrán negar nuestros lectores que los asuntos tienen mucho que discutir. Tanto que pasamos por ellos silenciosamente.

En la sesión de ayer, a la que asistieron los señores Armisén, Tapiador, Baraza, Loscertales, Bas, Castillo, Sesé y Serrano, hizo uso de la palabra el alcalde, una vez aprobada el acta de la anterior, para someter una idea a la aprobación de la Permanente. Se trata de que el Ayuntamiento se asocie, asistiendo en corporación, a los funerales que en breve celebrará el Somatén en Zaragoza en sufragio del fallecido general don Juan de Ampudia.

Una vez aprobado el orden del día el señor Baraza pidió la palabra para formular tres ruegos:

El primero para que se dé cumplimiento al acuerdo de adquirir botas con medias cañas de material para los guardias municipales que prestan servicio de circulación, añadiendo el señor Baraza que lo cree muy necesario para proteger a estos agentes de las salpicaduras que producen los autos a su paso por junto a ellos.

El segundo ruego fué para pedir que se arranquen los árboles de la exhuerta de Santa Engracia, ahora en lamentable situación de ruina.

El tercero y último fué para pedir a la Permanente se tome el acuerdo de solicitar de los Poderes Públicos la concesión de la Medalla del Trabajo para el oficial de este Ayuntamiento don Rafael Poncel.

Los tres ruegos del señor Baraza fueron atendidos cumplidamente.

Especialmente el que afecta al funcionario señor Poncel, para quien está justificadísima la distinción solicitada por el teniente de alcalde en honor a sus muchos años de servicios y a la excelente calidad de éstos.

Lo que nos dice el público

SUPERFICIALIDADES SECRETARIALES

Por no caer en plagio no doy a estas líneas el título de "Re-Secretarial", publicado en este periódico en 2 de junio de 1928, pero el asunto es el mismo tratado allí por el señor Ros.

Reconocimiento eterno de la clase merecen las bases publicadas por real orden de 4 de diciembre último. Ellas solas evidencian en qué terreno estaba, en cuál está y en cuál debe estar. Su aprobación y vigencia íntegramente, bastarían para que el brazo derecho, el exclentísimo señor Martínez Anido (los adjetivos bastantes no existen) merezca nuestro eterno y sincero reconocimiento.

Ahora bien. ¿Es perfecta esa obra? Claro que no. Y desde luego el autor así lo reconoce implícitamente al someterla, antes de decretar su vigencia, a la consideración de quienes pueden y deben proponer la reforma, razonada, de aquellos extremos que se juzguen equivocados. ¡Noble rasgo de quien pudo hacer, y antes de hacerlo quiere contar con los interesados a quienes puede interesar su obra!

No no es mi ánimo *proponer*, ya que no me considero autorizado para ello. Me limitaré a "considerar" sobre las citadas bases.

En primer término, entiendo que la facultad concedida a los Colegios Provinciales no deben, y así supongo sucederá, utilizarla sin oir la clase, bien en una Junta general de provincia o convocando los de cabezas de partido, quienes designarán dos miembros de cada uno, para que concurran a aquélla y puedan llevar allí, entre pocos, la voz de todos. La experiencia nos tiene demostrado que cuantos más nos juntamos en una reunión, menos nos entendemos.

Después vendrá, en la reunión de representantes de los partidos con la provincia, el estudio de las conclusiones que cada uno lleve. Y esto ya será más fácil.

Por mi parte, me permitiré "considerar" sobre alguna de ellas, aun

M.E.C.D. 2016

reconociendo mi incompetencia en el asunto:

La base primera está bien, pero en su relación con la cuarta resulta excesiva su extensión. Téngase en cuenta el número de Municipios que hay menores de mil habitantes y los de mil a cuatro mil. ¿Qué número de vacantes quedarán en lo sucesivo para los de la clase tercera de la segunda categoría? Muy bien con la creación de la tercera categoría. Pero ésta debe tener su límite en 700 habitantes.

Base segunda. Debe desaparecer el último párrafo, por las razones que se expondrán al tratar la séptima.

Base tercera ... ...

Base cuarta. Conforme, pero con la advertencia a la primera.

Base quinta ... ...

Base sexta. Conforme, pero cumpliéndola.

Base séptima. Conocido es el anhelo general de que los nombramientos los haga la Dirección General, relevando a los Ayuntamientos de los mil compromisos que adquieren cuando llega el caso. Pero los haga uno u otro, el procedimiento debe ajustarse a una norma fija, y ésta no es ni puede ser más que el escalafón. En todo caso y siguiendo el respeto a la autonomía municipal, debe suprimirse todo lo que sigue a.... "y dentro de cada uno de ellos serán".

...agregando "único mérito preferente que la Corporación "deberá" tener en cuenta el lugar del aspirante en el escalafón, siendo nulos los nombramientos que se aparten de este precepto".

Porque, ¿tenemos o no tenemos escalafón? Si lo tenemos, algún derecho debe derivarse de él, aparte del de pertenecer al Cuerpo. Si solamente para esto sirve, debe suprimirse la palabra "escalafón" y sustituirla por la de "relación".

No quiero, ni es mi intención, herir susceptibilidades al tratar de los números 1, 2, 3 y 4, referentes a las preferencias de que trata esta base, pero solamente a la vista del primero, ¿ha cambiado aquello de que "nadie es profeta en su tierra"? En bien de los secretarios y de los propios Municipios, no creo debiera ser preferencia, sino terminante incompatibilidad.

Estas son las superficialidades que me ha sugerido la lectura de las referidas bases. Claro es que con la modificación propuesta a la cuarta, forzosamente habrá que modificar la escala de sueldos.

El criterio del legislador parece tender también a que el secretario esté muchos años en un pueblo, y ello, a mi juicio, significa un desconocimiento absoluto de la verdadera realidad.

Désele a la palabra "secretario" la estructura etimológica que se quiera. Llámesele secretario nacional, municipal o como sea. Sea funcionario del Estado o del Municipio, siempre será un funcionario, que sobre todo en los pueblos de pequeño vecindario, tiene que entenderse "con todo" y resolver con su indicación "todas" las cuestiones. Al ser así huelga decir lo miposible que resulta dar gusto a "todos", máxime cuando sus pretensiones se fundan, como las más de las veces ocurre, en la ignorancia, hija de ambiciones, de venganzas, etc., etc., de donde se deduce que de cada veinte asuntos a resolver al año en un pueblo, el secretario adquiere "ipso-facto", diez enemigos (cuando no acaban siéndolo las dos partes). En cuatro años serán cuarenta, mas los afines a éstos. ¿Es posible la vida digna y tranquila en un pueblo pequeño, donde se tiene sus "cuarenta" enemigos "visibles", sin contar con los que no puede ni siquiera sospechar?

Entiendo, pues, que el secretario no debe estar en un pueblo más de cuatro años. Y es más. En los concursos, si alguna preferencia había de establecerse después del escalafón, debiera ser el mayor tiempo del solicitante en la secretaría que desempeña. Y conste que me refiero a pueblos pequeños, no a los mayores en que los Ayuntamientos están constituídos por personas cultas y respetables que transmitiendo esas condiciones al pueblo, hacen que el secretario esté a salvo de todo atropello, ya quep aquéllas, conscientes de la responsabilidad inherente al cargo, saben asumirla en todos sus efectos, sin culpar al secretario de todo lo malo, pero abrogándose todo lo bueno, como ocurre en los pueblos pequeños, salvo tan rarísimas como honrosas excepciones.

Y como insensiblemente voy dando al escrito mayor extensión de la que me proponía, hago punto, en la confianza de que alguien, más autorizado, se encargará del asunto con más acierto.

JULIAN VICENTE

PIELES

Cuellos, zorros (renards), estolas echarpes, chaquetas yab rigos. Pieles de todas clases, últimas novedades. Precios económicos.

Andrés Gilart

Democracia, 34, pral.—Teléf. 2.281

LOS TEATROS Y LOS CINES

Un día sin espectáculos teatrales

No fué ayer Nochebuena ni Jueves Santo. Y, sin embargo, el zaragozano o forastero que experimentó la necesidad de distraerse en un teatro, se tuvo que contentar con las ganas.

Esto, es claro, resulta muy barato, pero da a nuestra ciudad un aspecto de capital provinciana de ínfimo orden que, en verdad, no corresponde a Zaragoza.

Ayer hubo vacaciones forzosas en los tres escenarios de la capital. Hoy reanudan su actuación dos de ellos; y el Principal, el sábado. Es decir, que el primero va a ser el último en este caso, con lo que, siguiendo por este camino, le va a ser muy difícil cumplir la cláusula de su contrato con el Ayuntamiento, cláusula que le exige un determinado número mínimo de funciones.

Además, entendemos que no es preciso extendernos en consideraciones sobre la deplorable coincidencia que ayer se produjo, porque, sobre estar al alcance de la comprensión general, no es la primera vez que ocurre.

Y estando todos de acuerdo en lo triste que resulta Zaragoza sin teatros, es bien razonable pedir que pongan los medios para evitar esa repetición. ¿Cómo? No somos nosotros los indicados para ofrecer normas ni soluciones. Ni es tampoco nuestro el interés de los empresarios, que, admirable paradoja, parece reñido con el del público... A nosotros, en resumen, nos basta con servir a éste.

COMICOS Y AUTORES

CAMILA QUIROGA ESTRENARA UNA COMEDIA DE JUAN JOSE LORENTE.

La por muchos excelentísima actriz Camila Quiroga inicia mañana, jueves, una gran temporada en el Fontalba madrileño, al frente de su magnífica Compañía argentina, reforzada con los siguientes elementos españoles: Ana de Siria, Salvador Ferrer y Enrique Armet.

Tiene en cartera varios originales inéditos de autores nacionales, y uno de los que primeramente serán puestos en escena es de Juan José Lorente, nuestro admirado paisano, cuya comedia lleva por título "La aventura de Irene".

Le deseamos el mejor éxito.

EL ESCENOGRAFO BURMANN SE HACE CATOLICO.

De origen alemán, pero afincado en España hace muchos años, el escenógrafo Burmann había alcanzado extraordinario prestigio en nuestra escena, disputándose actualmente el mayor prestigio de su difícil arte con Mignoni y Fontanels.

Y por si algo le faltara para españolizarse por completo, contraerá en breve matrimonio con una distinguida señorita bilbaína, para lo que se ha visto en el caso de convertirse al catolicismo, habiendo recibido no hace muchos días, las aguas bautismales, después de cuidadosa preparación.

PRINCIPAL

DEBUT DE COMPAÑIA

Para el próximo sábado, día 11, se anuncia el debut de la Compañía de que es primer actor Juan Bonafé, con el estreno de la comedia de Pepe Fernández del Villar titulada "La educación de los padres".

Figuran en la lista de la Compañía las siguientes actrices: Almudena Ayala, María Ayala, Coral Díez, Consuelo Esplugas, Hortensia Gilabert, Elena Grande, Elvira Iparraguirre, Mercedes Muñoz Sampedro, Luisa Puchol, Irene Ríos, Carmen Sanz, y Concepción Valls; y los siguientes actores: Rafael Acevedo, José Calle, Manuel Fernández, Genaro Guillot, José Quijano, Andrés Novo, José Orjas, Mariano Osones, Tino Rodríguez y Alberto Sola.

Figuran en el repertorio las siguientee obras:

Sixto Sexto, Tú serás mío, El rayo, Los caciques, La atropellaplatos, El verdugo de Sevilla, El orgullo de Albacete, La casa de los pingos, La tragedia de Marichu, El día menos pensado, De la Habana ha venido un barco, y otras.

CIRCO

EL ACONTECIMIENTO ARTISTICO DE ESTA NOCHE

La gran Compañía internacional de grandes espectáculos, dirigida por don Manuel Sugrañés, se presenta esta noche en el Circo con los superespectáculos "Shé-Shé" y "Olé, Olé", que son los dos grandes éxitos del Cómico, de Barcelona. Los 25 cuadros de las revistas se titulan: Concurso de bellezas. Un amanecer en la costa catalana. Un "bateix al horta". Fantasía valenciana. Una nota cubana. Una copla castiza. Mujeres, mantones y guitarras. ¿Cuál de las dos? Dydí. Mexicana. Prohibido fijar carteles. La pupila de un cicerone. El mausoleo del futbolista desconocido. Cinco minutos de parada y... Recién pintado. Kultural and Compañy. Lo que falta en el Pueblo Español. La casa payral. Actualidades. Leyenda de Toledo.

Debutan con estos superespectáculos Perre Clarel, Amparo Miguel Angel, Lydia Francis, The Marys, Manolo Fernández y 40 bellísimas segundas tiples y bailarinas internacionales. Esta noche, en el Circo, solemnidad artística.

TEATRO - CINE PARISIANA

LA INOCENTADA ESTUDIANTIL

Con algún retraso, justificado por la circunstancia de que las vacaciones pascuales causarían la ausencia de muchos estudiantes forasteros, fué estrenada ayer tarde, en el escenario de Parisiana, la obra seleccionada en el concurso de inocentadas patrocinado por la Asociación Universitaria de estudiantes católicos, titulada "La científica infusión o un concurso en Galvestón", original de Chano Simpson, Compson, Andson y Thompson.

La obrita peca únicamente de ser, como su título, un poco larga, defecto disculpable habida cuenta del número de autores. Pero resultó, en verdad, pecadillo leve para la distinguidísima concurrencia que llenaba el teatro, público, en su mayoría, femenino, que celebró francamente las muchas gracias intencionadas y alusivas que en el diálogo abundan. La misma inexperiencia escénica de los actores contribuyó al éxito de la "inocente" piececilla.

Para los actores señoritas Salazar y señores Chano, Baselga, Vigaray, Giménez Arnau, Andrés, Serrano Vicéns, Escudero, Zaldívar, Alierta, Bayona, Gómez Cánovas y Monreal, a los componentes de la "Papinianus Jazz", y especialmente a los incógnitos autores, nuestro más cálido aplauso.

J. S. R.

* * *

Hoy, a las diez y cuarto de la noche, debut de la gran Compañía de comedias Carlos M. Baena, en la que figura la primera actriz Carmen Muñoz Gar, con la comedia sentimentol en tres actos, original de Baena, "Levanta, Magdalena", la comedia preferida de las mujeres, el gran éxito del año en la Corte, creación de toda la Compañía, éxito grandioso.

Pronto, estreno del "Astuto Leví" (Cuatro náufragos y un judío).

CINEMAS ALHAMBRA Y ARAGON

Hoy se repite en estos salones la magnífica película sonora "Venus".

La novedad de este film, cuya presentación escenográfica es de gran brillantez, hará desfilar por estos Cinemas, para apreciar su gran valor artístico, todo Zaragoza.

Película dramática, saturada de un sentimentalismo refinado, halla en la simpática "estrella" Constance Talmadge a la intérprete ideal para la más perfecta encarnación del papel de protagonista.

Para mañana otra novedad: el estreno de la película sonora, en colores, "Winkins", cuyo asunto está pletórico de situaciones de gran emotividad.

CARTELERA

TEATRO PRINCIPAL. — Compañía cómica de Juan Bonafé.

Debut, el sábado, 11 de enero.

Abonos: 16 noches y 8 matinées.

TEATRO CIRCO. — Compañía internacional de grandes espectáculos.

Noche, a las diez, debut de la Compañía.

TEATRO - CINE PARISIANA. — Compañía de comedias de Carlos M. Baena.

Noche, a las die y media, "Levanta, Magdalena".

CINEMA ALHAMBRA.—Hoy, "Venus", película sonora, por Constance Talmadge. Extraordinario éxito. Ultimo día.

CINEMA ARAGON. — "El chico del mono", comedia sentimental. "El gato Periquito", dibujos animados y "Orejas bailadoras", cómica. Ultimo día.

SALON DORE. — Hoy, estreno de la película Paramount de gran lujo "Intromisión".

CINE ENA VICTORIA. — Hoy, estreno de "La mujer soñada", por Antonio Márquez y Corrochano.

COTIZACION DEL DIA

Banco Zaragozano

Coso, 47 y 49 y D. Jaime I, n.º 1

DIA 7 DE ENERO DE 1930

VALORES	Cambios
Interior 4 %	71'80
Exterior 4 %	82'90
Amortizable 4 % 1908	75'50
Idem 3 % 1928 (libre de impuestos)	71'25
Idem 4 % 1928 (id.)	88'50
Idem 4 ½ % 1928 (id)	91'40
Idem 5 % 1917	90'95
Idem 5 % 1920	92'90
Idem 5 % 1926 (sin impuesto)	100'15
	88'50
Idem 5 % E 1927 (sin impuesto)	101'40
Empréstito Argentino 6 %	101'25
Deuda ferroviaria del Estado 5 %	99'90
Banco de España	574'00
Sociedad General Azucarera (ordinarias)	65'25
Ferrocarriles N. España	543'50
Ferrocarriles M. Z. A.	518'50
Cédulas Hipotecarias 4 %	92'00
Idem 5 %	97'90
Idem 6 %	109'15
Teléfonica Nacional de España 7 %	105'00
Monopolio Petróleos, S. A.	140'00
VALORES LOCALES	
ACCIONES	
Eléctricas Reunidas	159'00
Saltos del Huerva y Jalón	100'00
Minas y F. C. Utrillas	92'00
Azucarera del Ebro	1325'00
Agrícola Industrial Navarra (preferentes)	101'00
Idem (ordinarias)	130'00
Tranvías de Zaragoza	200'00
Cementos "Zaragoza"	100'00
C.ª Industrias Agrícolas	408'00
Banco Zaragozano, liberadas	160'00
Id. 50 % desembolsado	440'00
F. C. Sádaba-Gallur	90'00
Material móvil (preferentes)	100'00
Idem (ordinarias)	100'00
Agrícola del Pilar	175'00
La Montañanesa	170'00
Unión Española de Explosivos	1151'00
OBLIGACIONES	
Eléctricas Reunidas 5 %	99'00
Tranvías de Zaragoza 5 %	92'00
Confederación Ebro 6 %	102'50
Industrial Química 6 %	101'50
F. C. Sádaba-Gallur 4½ %	82'25
Ayuntamiento de Zaragoza 6 % 1924	99'00
Centro Mercantil, Industrial y Agrícola 5 %	87'00
Material móvil 5 %	103'00
MONEDA EXTRANJERA	
Cheque sobre París	29'95
Id. Londres	37'15
Id. Berlín (oro)	1'72
Id. New York.	7'61
Id. Roma	38'75
Id. Suiza	146'00
Id. Lisboa	0'27
Id. Bélgica	

M.E.C.D. 2016

EL PROBLEMA VINICOLA

Contra nuestra exportación de vinos a Francia

Con este mismo título *El Sol* de ayer publica el siguiente interesante comentario:

"Como ya saben nuestros lectores, desde hace mucho tiempo los representantes de los intereses vinícolas franceses (que constituyen un grupo numeroso y muy influyente en las Cámaras de su país) querían lograr a toda costa que el vino español no entrara en Francia, solicitando medidas de Gobierno conducentes a ello, que hasta ahora han tropezado con la razonable actitud del Gobierno de la vecina República, que sabe de sobra que si a España se le priva de la posibilidad de exportar a Francia este artículo, fundamental en las relaciones comerciales que con ella sostenemos, España no tendrá más remedio que replicar con medidas restrictivas que, a más de perjudicar a la economía francesa, formará un ambiente poco cordial que empañará las excelentes relaciones que comercialmente deben sostener los dos países.

Pero ahora parece que se ha variado de criterio, pues si bien el Gobierno que preside el señor Tardieu se ha abstenido de elevar los derechos que gravan la entrada del vino español en Francia, ha adoptado medidas que en realidad suponen lo mismo, ya que, como hemos señalado y se reitera hoy en nuestra sección de mercados, prácticamente la exportación española a Francia quedará anulada.

El procedimiento que para ello va a seguirse es ingenioso, como puede verse: el vino español que se exporta a Francia se utiliza casi exclusivamente para mezclarlo con otros de distintas cualidades que aquel país produce. Por lo demás, ningún vino común se vende como producto español directamente al consumidor francés, porque, con razón o sin ella, nuestro vino no es estimado por los franceses. Por consiguiente, únicamente lo toman aquellos comerciantes para sus mezclas y manipulaciones. Por la disposición aprobada por la Cámara francesa, nuestra exportación quedará anulada. Así, entre otras disposiciones adoptadas, leemos en *La Feuille Vinicole* del pasado día 2:

"De las diferentes medidas solicitadas al Gobierno por la Comisión interministerial de Viticultura para conseguir remediar la crisis del vino, han sido tomadas, o van a serlo, las siguientes:

El proyecto de ley sobre vinos anormales ha sido depuesto por el ministro de Agricultura en la segunda reunión de la Cámara del 24 de diciembre. Ha sido votado por la Cámara y Senado el 30 de diciembre.

Este proyecto contiene la prohibición de importar, de poseer, de poner a la venta y de vender vinos de cupage de menos de nueve grados de alcohol real, así como de una acidez fija insuficiente para que, añadiendo la cifra de acidez al grado de alcohol, la suma de ambos sea inferior a 12°5.

Es considerado como vino de *cupage* todo vino resultante de una mezcla de vinos diferentes entre ellos por su procedencia.

Los vinos que no sean de *cupage* no podrán circular, ser puestos a la venta o vendidos sin la indicación del lugar de producción estampado claramente sobre facturas o guías.

En los establecimientos de venta al detall deberá ponerse la misma indicación en conocimiento del consumidor.

Estas disposiciones no son aplicables a los vinos vendidos bajo apelación de origen.

Los vinos importados del extranjero no podrán ser puestos a la venta o vendidos sin la indicación de su país de origen estampado claramente sobre facturas o guías".

He aquí todo un plan de exclusión de nuestros vinos. Está ingeniosamente confeccionado, porque lo que parece a primera vista una medida general que perjudica y beneficia a todo el mundo por igual, lleva una decidida intención contra el vino de procedencia española.

Examínense con atención los párrafos segundo y séptimo de los publicados por *La Feuille Vinicole*, y expuesta la finalidad de la importación de vino español en Francia, dedúzcase el resto".

* * *

En relación a este comentario, la "Asociación de Viticultores de Aragón" nos envía una nota por la cual hace saber a sus asociados, y, en general, a todos los agricultores de Aragón que, no habiendo pasado desapercibido para la entidad ese movimiento contrario a la exportación de nuestros vinos a Francia, gestiona con interés la solución de esto, que podía constituir para la vinicultura española un grave problema.

De esas gestiones la Asociación de Viticultores de Aragón dará cuenta, en notas a la Prensa, o en una Asamblea general que se celebrará en nuestra ciudad, de permitirla la autoridad gubernativa.

Gran Cine Ena Victoria

EXITAZO de la popular novela

La mujer soñada

por Arlette Marchal y Charles Vanel, con la colaboración de Antonio Márquez y Alfredo Corrochano.

SASTRERIA CASA CASAJUS — GABANES A MEDIDA — CORTE EXCELENTE — Sn PABLO 2 ESQUINA

CUOTAS

Antes de encargar vuestros equipos de militar, os interesa ver los uniformes que hace, desde 25 pesetas, la Gran Sastrería EL MODELO MILITAR, San Jorge, 3 y 5, ZARAGOZA.

SALON DORE

Cuatro primeras figuras del film interpretan la apasionante comedia

Intromisión

¡Es un film Paramount!

que con tanto éxito se proyecta en el Doré.

CLIVE BROOK, WILLIAM POWELL, EVELYN BRENT y DORIS KENYON.

El viernes, "DAR QUE DECIR", por Irene Rich.

LANA DE CORCHO PARA COLCHONES

A 3 y 4 pesetas kilo

Fábrica de tapones de corcho

Alfombras de corcho para cuartos de baño, serrín y planchas para neveras

Teléfono 2458 VIUDA DE SALDANA Valenzuela, 14

LOS SUCESOS DEL DIA

Entran ladrones en una droguería y son sorprendidos por el dueño

ESPOSO GALANTE

Ante la Guardia civil del puesto de Azuara formuló, la vecina Lorenza Alcalá Pina, de 35 años, una denuncia por malos tratos de obra contra su "galante" esposo, Luis Gracia Berne.

Este, cuando está ebrio, como lo hace con mucha frecuencia, "solfea" a su esposa con bastante insistencia.

La denuncia fué cursada al Juzgado municipal.

UN ROBO FRUSTRADO EN AGON

En el Gobierno civil se recibió ayer un oficio del alcalde de Agón, don Eusebio Torres.

Daba cuenta del robo frustrado que unos malhechores trataron de perpetrar en el establecimiento de comestibles propiedad de Lamberto Medina, sito en la calle de Medio, en dicha villa.

Los autores abrieron un gran boquete en una de las paredes; pero se apercibió el dueño y los ladrones se dieron a la fuga.

UNAS GALLINAS QUE "VUELAN"

Del corral que posee Vicenta Cruselles Belenguer, con domicilio en la calle Mayor, 65, levantaron el vuelo seis gallinas y un pollo.

En la Comisaría de Vigilancia presentó la correspondiente denuncia, no sospechando quién las hizo volar.

Las aves estaban valoradas en 68 pesetas.

La denuncia fué tramitada al Juzgado de guardia.

ENTRE SUEGRO Y YERNO

En la calle del Centro, núm. 4, bajo, cuestionaron Clemente Sánchez Dalmau, de 72 años y su hijo político José Celimendi Escudero.

Resultó Clemente con una herida contusa en el dedo medio de la mano derecha y una contusión leve en la región esternal.

Fué curado en la Casa de Socorro.

INFRAGANTI

Cuando se disponía don Mariano Vizcarra Benedé, practicante del Hospital Provincial a la apertura de la peluquería sita en la calle de la Manifestación, 51, y Prudencio, 22, sorprendió a un hombre que trataba de forzar la puerta de entrada, valiéndose de una barra de hierro.

El frustrado visitante huyó, presentando el señor Vizcarra una denuncia en la Comisaría de Vigilancia, que fué tramitada al Juzgado de guardia.

NOTAS DEMOGRFICAS

NACIMIENTOS

José Aznar Ibáñez, Eduardo Crespo Montañés, Arturo Castillo Lacia, Teresa Claver Montañé, Gaspar Burillo Alquézar, Francisca Martínez Rodríguez, Nieves Aznárez Lastivi, José Calvo Azuara, Carmen Muñoz Soler, María Gracia Magallón, Pilar Medrano Navarro, Pedro Muniesa Marca, Emilia Muniesa Marco, María del Pilar Artigas Ansón, Esther López García, Cecilio Lizabe Pastor, Miguel Lausín Ibáñez, Juan Hernández Díaz, Baltasar Alcañiz Muñoz, María Sebastián Jiménez, Carmen Falcón Gavín y Alicia Oliveros Juste.

DEFUNCIONES

José Luis Peleato, 16 meses, Corralé, 12; Cirila Vaquero, 66 años, Juslibol, 78; Tomás Herrerín, 72 años, Miguel Servet, 41; María Enciso, 26 meses, Cervantes, 33; Pilar Rivera, 2 meses, Avenida de Mayo, 6; Vicente Brinqui, 63 años, Marraco, 31; Filomena Pizarro, 76 años, San Blas, 12; María Labaria, 8 meses, Torrero 119; Mariano Azuara, 46 años, Boggiero, 118; Vicenta Laplaza, 71 años, Casablanca, 101; Emiliano Molina, 6 meses, Monzalbarba; Rafael Ginés, 75 años, Fillas, 98; Pilar Ferrer, 8 años, San Ildefonso, 11; José Jiménez, 46 años, Hospital Civil; Mary Alvarez, 6 meses, 12 de Octubre, 21, y Carmen Serrano, 21 meses, Castillo de la Aljafería.

PARA TEÑIR BIEN

Use siempre los incomparables

Tintes "IBERIA"

que se preparan en TUBOS, PASTILLAS "SUPREMA" y en bolsitas para teñir en caliente o en frío.

INFORMACION MUSICAL

El concierto de ayer en la Filarmónica

El concierto celebrado ayer tarde tenía la particularidad de presentarnos, por primera vez, una agrupación italiana de instrumentos de arco: el Cuarteto Poltronieri, de Milán.

Es curioso que, siendo Italia por excelencia el país de la música, aparte de las compañías de ópera y algún que otro solista, no habíamos tenido ocasión de escuchar a las entidades ejecutantes de nuestra vecina mediterránea.

Otro aliciente fué la inclusión en el programa de un cuarteto original del célebre Donizetti, más conocido como autor de óperas que en su calidad de compositor de música de cámara; y no sólo aquí, sino también en su propia patria, pues el cuarteto ejecutado ayer, con otras obras semejantes del mismo autor, ha quedado inédito.

Y es lástima que obras como este cuarteto queden relegadas al olvido, porque se trata de una composición muy interesante. Es verdad que el primer tiempo es algo endeble y no muy bien armonizado, cosa explicable cuando se toma en cuenta la juventud dl compositor; pero en los restantes números se advierte un mayor dominio y un elevado concepto clásico de la música de cámara. El " larghetto" contiene un aire muy conocido porque lo utilizó más tarde el maestro en una de sus óperas. El "minuetto" (presto) es una filigrana admirablemente hecha y el último tiempo, "allegro agitato", de factura severamente clásica, prevaleciendo uso del canon, es una página digna de cualquiera de los consagrados maestros del género.

Debemos estar agradecidos al "Cuarteto Poltronieri" por haber desenterrado esta obra, que nos revela una faceta de Donizetti y nos suscita curiosas dudas acerca de la vocación de los compositores y el modo cómo triunfa o se malogra su talento.

Si es cierto que el cuarteto de Donizetti revela en su autor una intuición superior a la técnica de la composición, el de Ivanoff demuestra todo lo contrario. El ruso es un maestro consumado del arte de construir obra musical con una cantidad limitada de inspiración. Por esto resulta, a veces, un poco pesado, pero en sus momentos más felices raya a superior altura. Así, por ejemplo, el "intermezzo" del cuarteto en "la" menor, ejecutado en el concierto de ayer, es una delicada página, muy bien hecha y llena de gracia, siguiéndole en mérito la "humoresca", enérgica y ágil.

El cuarteto en "fa mayor", de Ravel, que completó el programa, era ya conocido de nuestros socios. Destácase el segundo tiempo, muy rítmico y erizado de dificultades, que fueron vencidas sin esfuerzo aparente por los músicos italianos.

Acerca de la interpretación, poco hemos de decir. Desde la fundación de la Sociedad Filarmónica, hace un cuarto de siglo, han desfilado ante nuestros socios casi todos los principales cuartetos de Europa: los Checo, Rosé, Capet, de Londres, Gewdenhaus, etc.; así es que la presentación de uno más no nos produce emoción extraordinaria. El "Cuarteto Poltronieri" ssostiene en alto el honor musical de Italiacon tendencia a la seriedad y sin concesiones al efectismo. Nos perdonará si decimos que nuestro interés se cifraba ayer sobre todo en el programa y que le agradecemos, sobre todo, el no haber ejecutado obra alguna de los colosos: Haydn, Mozart, Beethoven Schubert, Schumann, Frenk, Debussy, etcétera, y que por esto, además de por la sobria interpretación, la sesión de ayer fué una de las más gratas.—P. RIVES.

NOTAS DE SOCIEDAD

DIALOGO DE SALON

—¡Un año más! No me explico por qué hemos de celebrar los hombres con algazaras el paso de un año a otro, ¡uno menos en la cuenta de nuestra vida!

—Porque no se trata de un salto hacia la eternidad, sino, como tú mismo dices, de un paso nada más, un paso semejante al que podemos dar con la misma emoción un día, una hora, un minuto cualquiera del año, ya que el sol no detiene su curso jamás, y hace el recorrido de su órbita sin que un instante siquiera se interrumpa la sucesión de continuidad. Y alrededor del sol vamos girando nosotros, sin descanso, sobre la corteza terrestre.

—Sé lo que quieres decir, y voy a salirte al paso diciendo que puesto que en la realidad del espacio donde giran los astros, el tiempo no se interrumpe, y no hay (hablo simbólicamente) sepulcros ni cunas para los años; si no hay, entonces, ¿por qué dar tanta importancia a eso que, en fin de cuentas, no es sino el sumando de las trescientas sesenta y cinco vueltas que la tierra ha dado girando sobre su eje y alrededor del sol?

—¿Y por qué no? La vida de los seres que, como los hombres, tienen espíritu y tienen voluntad, no deben marchar monorrítmicamente como las manecillas de un reloj. Y siendo esto así, es muy conveniente ese alto en el camino con que todos a una celebramos solemnemente el paso de un año a otro, no para pensar con amargura, como tú has exclamado, que es uno menos en la cuenta de nuestra vida, sino para, en un impulso de la voluntad, arrojar al mar del olvido, por la borda, todo lo que podemos llamar residuos de tropero, y que fuimos amontonando, hora tras hora, en la valija de nuestras malas inclinaciones: pereza, escepticismo,. desalientos, vicio... y para que al renacer del año nuevo nos encontramos como un reciénnacido, limpios de toda mancha, de cara al porvenir rosado como una aurora, límpido como el cielo azul, prometedor de realidades como un paraíso terrenal, y de fantasías, como un cielo nocturno y primaveral.

—¡Ya salió el poeta! Para ti, entonces, la felicidad está en nuestra mano. Es obra, sólo, del deseo.

—No, la felicidad es obra del destino, y nuestro destino está muy lejos. Pero hay un anticipo en la esperanza, que al esperar nos hace mejores.

PABLO CISTUE DE CASTRO

VIAJES

Regresó anteayer de Barcelona el general don Francisco Franco, director de la Academia General Militar, acompañado de su distinguida esposa, y encantadora hermana Zita.

—Se encuentra en Zaragoza la bellísima señorita María Luisa Pérez Caballero, hija del exministro de Estado.

—Marcha hoy a Barcelona el barón de Ballesteros.

—De su viaje de bodas han regresado don Ceclio Marcellán y su bella y distinguida esposa, Conchita Mantecón.

—Acompañada de sus hijos, el ingeniero de la Confederación, don Joaquín de Pitarque, y su bella esposa, María Gavín, saldrá mañana para Barcelona la señora doña María Valero, viuda de Gavín.

—De pasar las Navidades en casa de su hermano, el médico de Nuez de Ebro, don Justo Mata, ha regresado la señorita Julia Mata.

—Han llegado de Bureta el alcalde y secretario de dicha localidad, al objeto de tratar del abastecimiento de aguas.

—Regresa hoy a Madrid don Fernando Cistué de Castro.

—Marchan hoy a Barcelona los señores de Laguna Azorín.

—Salió para Villanueva de Sigena (Huesca), el maestro nacional don Felicísimo Miguel.

—De León, y de paso para Barcelona, llegó nuestro buen amigo don Fidel Martín, antiguo compañero en la Prensa local.

—Procedente de Barcelona, y de paso para Madrid, se encuentra en Zaragoza, acompañado de su distinguida familia, el ilustre dramaturgo catalán don Santiago Rusiñol. El motivo de su viaje es asistir al estreno de una obra suya.

—Regresó de Barcelona, a donde fué con objeto de visitar la Exposición, don Pascual Galbe y Sánchez-Plazuelos, cónsul de Bolivia en Zaragoza.

PROXIMO ENLACE

Pasado mañana, viernes, contraerá matrimonial enlace la bellísima señorita Felicidad Marcellán con el joven don Mariano Lacruz.

T. S. H.

DIARIO

Programa para hoy, miércoles:

(MADRID. Unión Radio (424 m.). 11,45: Emisión del mediodía. 12: Campanadas de Gobernación. Cotizaciones de Bolsa. Bolsa de trabajo. 12,15: Señales horarias. 14: Concierto. 19: Cotizaciones de Bolsa. Música de baile. 22: Campanadas de Gobernación. Señales horarias. Ultimas cotizaciones de Bolsa. Concierto. 24: Campanadas de Gobernación. 0,30: Cierre.

BARCELONA. Radio Barcelona. —(350,5 m.).—11: Campanadas horarias de la catedral. 13: Cierre del Bolsín de la mañana. Concierto. Discos de gramófono. 17,30: Concierto. 18: Cotizaciones de los mercados internacionales y cambio de valores. Cierre de Bolsa. Concierto. 21: Cam-

M.E.C.D. 2016

panadas horarias de la catedral. Cotizaciones de monedas y valores. Cierre del Bolsín de la tarde. 21,05: Retransmisión de la ópera que se representará en el teatro Liceo. Información de actualidad de la Exposición de Barcelona. 23: Cierre de la estación.

BARCELONA. Radio Catalana (268 m.)—21: Cotizaciones del Bolsín de la tarde. Concierto. 20,30: Cierre de la estación.

LONDRES. Radio Londres (356,3 m.)—10,30: Señales horarias. 11: Discos. 12: Recital de canto. 13 a 14: Música de baile. 15,15: Música de baile. 15,45: Pequeño concierto clásico. 16,45: Recital de órgano. 19,45: Concierto. 21,35: Música de cámara. Canciones para contralto. 23: Música de baile. 24: Cierre de la estación.

PARIS. Radio París (1.744 m.)—12,30: Concierto sinfónico. 14: Bolsa. 15,45: Concierto. 19,30: Discos de gramófono. Cierre.

BUDAPEST (550 m.)—18'30: Concierto variado. 19'45: Recital y bailables.

OSLO (493 m.)—19: Orquesta. 20: Charla, boletín. 21: Sonata v. y p. 21'45 a 23: Bailables.

LANGERBERG (473 m.)—18: Lectura y charlas. 19: Concierto orquestal. 20: Varietés, noticias y música ligera hasta las 23.

ROMA (441 m.)—19'20: "Giornale parlato". 20: Concierto para los niños.

STUTGART (360 m.)—18'30: Canciones. 19: "Idomeneo", ópera de Mozart. 21'45: Varietés.

TURIN (291 m.)—19'30: Retransmisión de una ópera desde Milán. 22'45: Cierre.

BRATISLAVA (279 m.)—19: Selección de óperas. 20: Bailables.

FICHICICICIS

Falleció ayer, bajo el manto de la Virgen del Pilar, a los 69 años de edad, el señor don Clinio Chóliz Sánchez, perteneciente a una familia prestigiosa y muy estimada en nuestra ciudad.

Por esto, y por ser persona en quien convergían relevantes prendas personales, la noticia de su muerte ha de producir honda consternación.

Lo mismo en la esfera en que movió su actividad, que en el trato particular, fué siempre el caballero bondadoso y discreto, reflejo de un espíritu noble y cultivado.

Muy amante de los suyos, buen consejero de sus hijos, a quienes educó en los sanos principios de la moral y la religión cristiana, hoy se llora en el hogar con desconsuelo, teniendo justamente por la mayor desgracia su irreparable pérdida.

Una gran manifestación de duelo será su entierro, que tendrá lugar hoy, miércoles, a las tres y tres cuartos de la tarde, desde la casa mortuoria, calle de Pradilla, número 9, a la capilla del Amor Hermoso (barrio de las Acacias), donde se le cantará un responso, y desde allí al Cementerio Católico de Torrero; y los funerales que se celebrarán mañana, jueves, a las diez y media de la misma, en la iglesia parroquial de Santa Engracia.

Descanse en paz el finado, y reciban su apenada esposa, doña Pilar Andériz Artajo; hijos, doña Carmen, doña Presentación, don Gregorio y doña Pilar; hijos políticos, don Alfredo Pérez Albert; nietos; hermanos, doña Simiciana, don Benjamín, don Eloy, don Máximo y doña Saturia; hermanos políticos, don Celestino Valero, don Bienvenido Gil, don Ramón Andériz, doña Asunción Alcrudo, doña Eustasia González y doña Dorotea Abad; primos, sobrinos y demás familia, la expresión de nuestro sincero pesar.

—Las misas gregorianas que se celebrarán a partir del jueves, 9, en el altar de Santiago del Santo Templo Metropolitano de Nuestra Señora del Pilar, a las once y media, serán aplicadas por el terno descanso del alma de la señora doña Matilde Pérez Bozal, viuda de Climente, que falleció en esta ciudad el 9 de diciembre del pasado año.

A sus hijos, Enrique-Jesús, Consuelo y José Climente Pérez; hijos políticos, Rosa Aguado y Manuel de Lapuerta; nietos y demás familia, renovamos nuestro sentido pésame.

(5) ERICH MARIA REMARQUE

Sin novedad en el frente

NOVELA

Traducción del alemán por
EDUARDO FOERTSCH y BENJAMIN JARNES

"Editorial España"-Madrid

ser higiénico; pero el de aquí es bonito. Son horas en que se vive maravillosamente, sin pensar en nada. Sobre nosotros está el cielo azul. En lo lejano cuelgan—claramente iluminados—globos cautivos amarillos y las nubecillas blancas de los "shrapnells". A veces suben del horizonte, como manojos de espigas, en busca de un aviador.

El sordo rumor del frente lo oímos sólo como una tormenta lejana. Los abejorros que nos pasan rozando embozan ese fragor con sus zumbidos.

Y en derredor nuestro, la pradera en flor. Ondulan los finos tallos de las hierbas. Mariposas blancas se acercan oscilantes; vuelan en el blando y cálido vientecillo del verano tardío.

Leemos cartas y periódicos. Fumamos. Nos quitamos las gorras y las dejamos junto a nosotros. Juguetea el viento con nuestro pelo, con nuestras frases, con nuestros pensamientos.

Están las tres casetas-retrete instaladas en medio de rojas y relumbrantes amapolas.

Sobre nuestras rodillas colocamos l atapadera del barril de margarina. Así logramos una buena mesa para jugar a la baraja. Kropp lleva los naipes consigo, y comienza la partida...

Eternamente se debiera poder seguir sentado así.

Hasta aquí llegan, desde las barracas, los tañidos de un acordeón. A veces ponemos las cartas ante nosotros y nos miramos. Uno dice entonces:

—¡Vaya, vaya!...

O también:

—Eso nos hubiera podido salir mal.

Y nos hundimos un instante en el silencio. Vibra en nosotros un aemoción fuerte y contenida. Todos la sienten lo mismo; esto no necesita de muchas palabras. Pudo fácilmente ocurrir no sernos posible estar ahora sentados aquí, en nuestros cajones. Bien cerca de ello anduvimos; así lo quiso el diablo. Y por eso, todo es hoy nuevo y vigoroso: la samapolas rojas y la buena comida, los pitillos y la brisa de verano.

Kropp pregunta:

—¿Alguno de vosotros vió a Kemmerich?

—Está en San oJsé—digo yo.

Müller cree que el proyectil le traspasó la parte s[illegible] del muslo. Buen pasaporte para su casa.

Decidimos visitarle por la tarde.

Kropp muestra una carta:

—Tengo que saludaros de parte de Kantorek.

Reímos. Müller tira el pitillo y dice:

—Me gustaría que estuviese aquí.

* * *

Kantorek era profesor nuestro. Un hombre menudo, severo, con una levita gris, con una jeta de musaraña. Aproximadamente, tenía la misma estatura que el suboficial Himmelstoss, el "terror de Klosterberg". Es ciertamente cómico que la desgracia provenga en este mundo, tantas veces, de hombres de poca talla. Son mucho más enérgicos e intratables que los altos. He procurado siempre no verme obligado a formar parte de compañías que tuviesen un capitán de estatura ruín. En general, son entes de cuidado.

(Continuará)

CRONICAS REGIONALES

Calahorra

¡YA LLEGARON LOS REYES!

—Abuelita, abuelita: ya no te quiero.

—¿Por qué, hijo mío?

—Porque este año los Reyes no me han traído nada.

—Es que tú no les habrás escrito o les habrás puesto las señas cambiadas. Sí, sí; no me cabe duda. Tú, en vez de dirigir la carta a Oriente, la dirigiste a otro sitio. ¿Es verdad, Pepito?

—No; no es verdad, abuelita. Las cartas las dirigimos a Oriente, y el tío dijo que iban muy claras las señas.

—No me lo explico. ¿Se habrán equivocado? ¡Estos Reyes! ¡No traerle juguetes a mi Pepito! ¡Pobrecito! ¡Tanto como estudia, tan buen chico como es! Habrá que volverles a escribir.

—Pues yo ya no los quiero, abuelita, por malos.—Eso lo oíamos, hace pocas horas, en un niño considerado hoy en día como de la buena sociedad. Aseguraba, muy seriamente, no querer ya a su abuelita porque los Magos de Oriente no le habían traído juguetes, e indicaba, con no menos seriedad, que tampoco quería ya a los que pensaban proporcionarle ratos de ilusión, de entretenimiento.

Hemos dudado de nosotros mismos. No, no era posible. Aquel niño debía poseer sus juguetes.

—¿Por qué no le traen juguetes al pequeñuelo?—hemos preguntado.

—Mire usted, tiene ahí infinidad de "cosas" completamente nuevas, y ya se ha cansado de ellas. Su papá ha dado órdenes enérgicas de no comprarle ninguno hasta que no desaparezcan todos los que tiene.

—Cosa extraña. Un niño que no rompe sus juguetes. Créame que estoy para pedir por él la Medalla de Sufrimientos, o, si usted quiere, la de la Paciencia. Pero ello no impide, señora, para que ustedes hagan desaparecer de su cabecita una ilusión que, muy pocas veces en la vida, se siente.

—¿Y qué vamos a hacer con los que tenemos?

—La solución puede usted creer que es muy sencilla. Tome esos caballitos, esos muñecos y distribúyalos entre los niños pobres, entre los desgraciados, diciéndoles que el Rey de esta casa retrasó, unos días, su marcha desde Oriente, y que acordándose mucho de ellos les ha traído esos juguetes. ¿No le parece? Los que a Pepito le molestan ya y le resultan pesados. Quita usted—y permítame el consejo—un bulto de casa y alegra la existencia del día a esos niños pobres que rompen de odio y de venganza los escaparates de las tiendas.

—Tiene usted una caridad muy grande. ¿Por qué no la practica? Hablar cuesta muy poco; hacer, suele decirse que cuesta mucho.

—Señora: Nunca mejor que el que tiene juguetes los reparta a los niños desgraciados, como el que tiene dinero lo reparta a los desdichados de esta materia; si yo tuviera, esté usted segurísima que lo haría con mil amores; como no lo tengo, tengo que solicitarlo humildemente y respetuosamente del que los tiene. No puede imaginarse el placer tan grande que se experimenta cuando un niño que no tiene esos juguetes que a ustedes les sobran, sigue las órdenes de su madre, y da como agradecimiento un simple beso. Observe ahora si somos muchos hombres infantiles.

—Déjese usted de romanticismos. Todo es para desagradecidos.

Lo ha dicho la "distinguida señora deX", y hay que acatarlo. Si hubiera sido lo contrario, es probable que todos lo hubiéramos tachado de tacaño. Lo dijo la señora, y está bien dicho. ¡No faltaba más!

—Abrid las ventanas. Vamos a ver lo que nos han traído los Reyes, muchachos.

—A mí una escopeta y unas alpargatas.

—A mi una camisa y otras alpargatas.

—Pues a mí una "chifleta" y unos calcetines.

—Oye, madre: nos vamos a casa de la tía; allí nos habrán dejado algo.

—Sí, sí; marchaos.

Y el pequeño, con su "chifleta" ha ha abierto el camino y le ha seguido toda la tropa. Muy contentos han dejado todos sus utensilios para lucirlos otro día. La madre contempla la escena desde su casa, y de alegría quieren asomar en su mejillas unas lágrimas de satisfacción con que sus pequeñuelos han acogido sus regalos.

—¿Por qué, Señor, no podré más, por qué?—ha dicho mientras preparaba el desayuno.—ANGEL SAENZ.

Cervera del Río Alhama

BODA DE RUMBO. — En el barrio de Cabretón fueron unidos con el indisoluble lazo del matrimonio la bella señorita María Muñoz y el simpático joven Serafín Coloma

A las once de la mañana, en el altar de la Santísima Virgen del Carmen, celebróse la ceremonia, oficiando el coadjutor de la parroquia de San Gil don Baldomero Moreno, actuando de padrinos don Benito Muñoz, tío de la desposada, y la bella señorita Benedicta Coloma, hermana del novio. Firmaron el acta don Jacinto Madroñero, médico, y don Félix Rubio, activo corresponsal de LA VOZ DE ARAGON.

Terminado el acto, la numerosa comitiva se trasladó a casa de los padres de la novia, donde se sirvió una magnífica comida, y a la hora de los brindis fueron varios los que rogaron por la felicidad del nuevo matrimonio, con el cual emparentan dos familias de agricultores pudientes.

El joven don Desiderio Coloma, también agricultor, pero que a la par que riega con su sudor la tierra productora de todo para todos, conla lectura y el estudio cultiva su bien organizado cerebro, nos recitó, como un consumado actor, el "Brindis a la Yunta", del "Pastor poeta", y "La camisa obrera", de "Seisdedos", e hizo imitaciones de "estrellas", siendo por todo justamente ovacionado y felicitado.

Su hermano Manolo, en cuestión de malagueñas, etc., demostró ser un gran cantante, siendo igualmente ovacionado.

Terminada la comida la gente joven bailó de lo lindo y la pareja de reciéncasados, en un auto particular, salió para Tudela con objeto de tomar el tren que les llevará a Zaragoza, Barcelona, Sevilla y otras capitales de tránsito en que se detendrán.

Deseamos muchas felicidades a ambas familias y que la luna llena de miel no sea jamás el cuarto menguante en la vida de la nueva pareja.

LLAMADA. — La muerte siega vidas, sin detenerse a contemplar cargos de las personas ni la falta que puedan hacer en la vida.

Caliente aún el cadáver del alcalde fallecido (q. e. p. d.), y con una vacante de concejal en la Permanente, se necesitan sustitutos. Todo cervera no sabe la crisis que Cervera atraviesa, y si para ocupar tales difíciles cargos se llevan dos maniquíes que bailan, van o vienen a gusto de quien tira la cuerda, no creo que Cervera salga de su estado de somnolencia y mal vivir en que todo está sumido.

Cerveranos que por vuestros bienes, por vuestra posición os corresponde en conciencia coger las riendas del gobierno de vuestro pueblo que se agita en convulsiones de muerte... ¿También ahora miraréis con indiferencia su agonía? ¿A quién culparéis después si esto no se levanta y cerráis los oídos cuando aún hay tiempo?

Yo, parodiando a César, os diré: "La llamada ya está hecha. — CORRESPONSAL.

M.E.C.D. 2016

OPOSICIONES

CERTIFICADOS DE PENALES... 5 pesetas

Obtenidos en 24 horas e incluídos todos gastos y correos

(Para obtener este documento se precisan los siguientes datos: nombre y apellidos del interesado, pueblo de su naturaleza, edad, nombre de los padres y objeto para que se solicita el certificado).

Obtenemos toda clase de documentos y presentamos instancias

AGENCIA MARISCAL

(Matriculada oficialmente)

Legalización de documentos en Ministerios, Consulados y Notarías. Cumplimiento de exhortos. Obtención de certificados de actos de última volutad. Certificados de Estadística. CARNETS DE CHOFER.

Juan de Mena, 15.-MADRID. - Apartado 649

En la imprenta de este periódico, se admiten esquelas de defunción hasta las dos de la madrugada

"LA SUPREMA"

CORSETERIA

Nuestros CORSES, FAJAS y SOSTENES

aseguran una silueta moderna a la persona que los lleva, y su calidad y su precio, a nosotros, una clientela constante.

Haga usted sus compras en una casa acreditada como la nuestra, y no solamente favorecerá la elegancia de su persona, sino también se dará cuenta que ofrecemos máxima calidad combinada con un precio muy reducido.

PORTALIGAS

FAJAS DE ESTOMAGO, VIENTRES CAIDOS, RIÑON FLOTANTE, para HERNIADAS y EMBARAZADAS.

Hacemos formas a medida muy prácticas, en todos los precios.

Zaragoza: Cerdán, 34

Anuncios económicos

Ventas

AMA[illegible]**S**, [illegible]**ornos**, prensas Maq[illegible] para chocolates, para huevos, para ladrillos, para aceite y vino. Molinos harineros. Transmisiones y motores F[illegible]es y talleres Hijos de Juan Guitart, San Agustín, [illegible].

SE VENDE taller completo de maquinaria o porpiezas, por defunción de su dueño. Razón, Hernán Cortés, 247, pri-

Varios

CONFECCION, dibujo, bordado a mano, juegos cama, mantelerías, stores, cubiertas, toallas, al pie de la Exposi- de prendas. E. y Mina, 23, principal.

INDUSTRIAL, doce años establecido esta plaza negocio único, sin competencia, de gran porvenir, por aumento enorme de clientela, deseando darle gran impulso, me asociaría con capitalista honorable relaciona do con el mismo negocio. Cuento con dos patentes comerciales para su explotación. Informes, Zabala, 4. Sastrería Etayo.

AGENCIA MA[illegible]. Negocios en general. Asuntos militares. Destinos públicos. Certificados pe[illegible]les. Ultimas voluntades. Hipotecas. Administraci[illegible] de fincas. San Pablo, 37, princi[illegible] Telé[illegible] 2312.

AGENCIA Cabestré. Cuatro de Agosto, 27, primero. Administración de fincas con garantía en cobro de alquileres. Certificados penales, últimas voluntades, etc.

CLINICA MURO

Sífilis - Venéreo - Impotencia

Aplicación de los procedimientos más modernos.

Mártires, 16, pral. [illegible]o de Cinegio. **Zaragoza**

MOTORES A GASOLINA

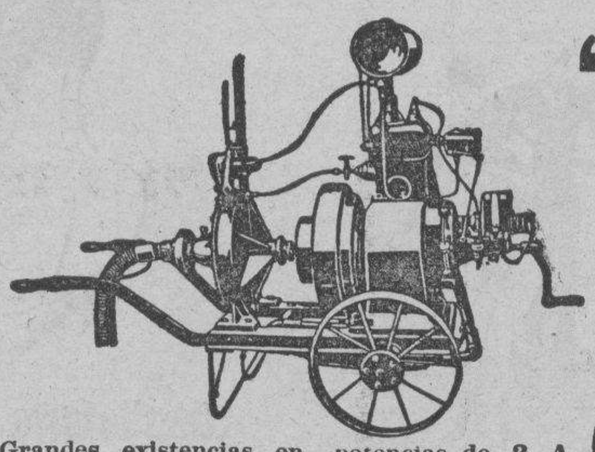

"C. L."

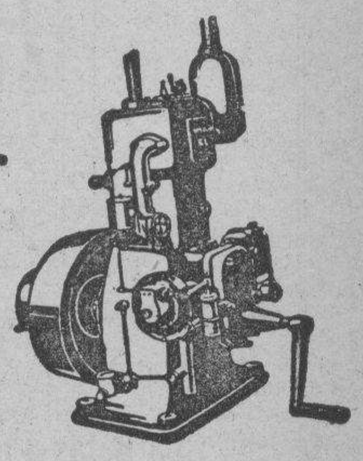

Grandes existencias en potencias de 2 A 25 HP.

Consumo reducidísimo. Manejo sencillo.

Numerosas rferencias. Precios sin competencia.

SOLICITESE PRESUPUESTOS

"El Material Industrial", C. A. - Bilbao

Fundada el año 1900.-Capital: 3000.000. de ptas

Sucursales: San Sebastián, Madrid, Zaragoza, Gijón, Sevilla, Valencia, Barcelona.

Agencias con depósito: Salamanca, Logroño, Burgos

Sucursal de Zaragoza D. JAIME I, 47 Teléf. 4186

MUEBLES CASTILLA

De lujo: En planta baja

§

Económicos y a plazos: En el entresuelo

ZARAGOZA

San Jorge, núms. 3 y 5 (antiguo local de Correos)

Detuviéronse medio día en Dijon, sin acordarse probablemente de que no estaban lejos de Saint-Amand-les-Vignes.

Cierto es que la condesa había escrito desde Lausanne a sus padres dándoles cuenta de su viaje, de su dicha y de sus alegrías y satisfacciones; sin duda le pareció que con esto bastaba.

Cada vez más enamorados los dos esposos, ansiaban por momentos verse en París, la ciudad de las maravillas, que ha recibido el nombre de paraíso de las mujeres; la capital que nadie debe dejar de ver, y que, sin embargo, la condesa no conocía sino de oídas.

Era ya cosa convenida con los abuelos que irían a instalarse, todo lo más cómodamente que les fuera posible, en el Gran Hotel o en el Hotel Continental, donde permanecerían hasta fines de noviembre.

Hacíase, por otra parte, indispensable aquella visita a la ciudad de la moda, de la elegancia, del lujo, de todo lo bello y de todo lo bueno. Ante todo, era preciso buscar para Paula una camarista experta, es decir, de primer orden; después tenía que completar su guardarropa, hacerse trajes dignos de su rango y de su belleza, y, en fin, esas mil fruslerías que constituyen el arsenal de la "toilette" de una elegante.

El conde no quería que, al llegar a Grenoble, tuviera motivo ni pretexto la crítica para mortificar a su ídolo.

No escaseaba el dinero, porque el marqués había abierto un crédito a su nieto en casa de un banquero.

Además, la condesa tenía un peculio de quince mil francos que sus padres la habían entregado en el momento de partir de Saint-Amand.

Esta cantidad, relativamente considerable, era, exceptuando mil francos que se habían tomado a préstamo, el fruto de las economías reunidas del padre, la madre y el abuelo. Había sido preciso agotar todos los recursos para formar esta dote a Paula, que tomó el dinero sin tratar de averiguar si sus padres habían tenido que imponerse un penoso sacrificio para reunirlo. Tal indiferencia no provenía, seguramente, de un corazón duro, sino de haberla acostumbrado desde muy niña a considerar como cosas insignificantes los sacrificios que se hacían por ella.

Otra razón más había decidido a Máximo a pasar, cuando menos, un mes en París.

Por grandes cualidades y aptitudes que reuniese la joven condesa, podía muy bien suceder que, al verse de súbito transportada a un centro social tan diferente del suyo, incurriese en alguna incorrección, hija de su misma cándida sencillez, que produciría un deplorable efecto.

Así lo pensaba Máximo, y, por lo mismo, quería que, antes de presentarse en Grenoble, donde tendrían que arrostrar el análisis y las mi-

Y como parecía poner en duda la aseveración de la muchacha, cogió ésta el revólver, levantó el gatillo, hizo girar el cilindro con los dedos y dejó caer, una tras otra, las seis cápsulas sobre la mesa.

—Mirad —le dijo.

Era fácil, desde luego, advertir que los cartuchos habían sido sumergidos en agua e inutilizados por este medio, para el servicio a que estaban destinados.

Esteban miraba alternativamente a la criada y a los cartuchos, con asombro.

—Señor Esteban— siguió diciendo Melia después de un rato de silencio—, habéis dicho hace poco: "¿Para qué vivir?... ¡Ah! ¿para qué vivir?, ¡para que viva vuestra madre! Bien sabéis que si murieseis, ella también moriría... ¡Oh, no, no os sobreviviría vuestra excelente madre!... Tenéis,se ñor Esteban, que vivir para vuestra madre, para los que os aman, para todos aquellos a quineeh podéis todavía hacer bien!

Esteban dejó aparecer una dolorosa sonrisa.

—Debésivivir—continuó la sirviente con mayor energía—, debéis vivir porque sois bueno y los buenos son necesarios en el mundo para amparar y defender contra los malos a los desgraciados, como lo era yo no hace muchos días.

—No digas eso, Malia... ¿Quién sabe si llegaré a convertirme en un malvado?

—¿Malvado vos?, ¡eso es imposible!... ¡Ah, señor Esteban, no queréis comprenderme!.... yo, en cambio, os comprendo perfectamente, porque adivino todo lo que pensais. Pero vuestra inmensa pena habrá de tener un término... Señor Esteban, escuchadme: debéis vivir también para aquella a quien amáis!

Estremecióse el desgraciado y sus facciones se contrajeron horriblemente.

—Sí, también por ella —repitió Melia—; hay una voz interior que me dice que la bella Paula se arepentirá de su boda y que algún día, tal vez muy pronto, la condesa de Verdraine podrá necesitar vuestro apoyo.

—¡Cállate, Melia, cállate! —articuló Esteban con voz ronca.

—Me callaré, señor Esteban, pero es necesario que me prometáis que no pensaréis en mataros.

—No puedo prometer semejante cosa.

—¡Ah!, —exclamó la pobre muchacha, echándose a llorar—. ¡Bien decíais antes, os volvéis malo!

M.E.C.D. 2016

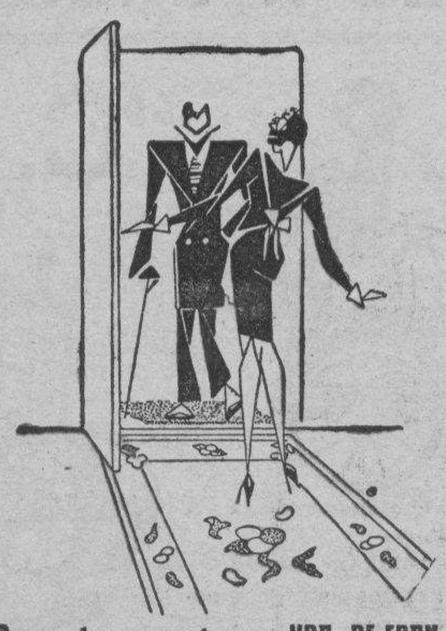

Carpetas y esteras VDA. DE FRANCISCO MÁS
Coso, 25.-Sucursal: Coso, 76.-Teléf. 164 0

Depilatorio "MUNDIAL"
PERFUMADO
El más eficaz de los actuales
LABORATORIO "OROVI" -- Tudela
Para pedidos: José María Ochoa
Canfranc, 6, 2.º izqda. — Zaragoza

Clínica Dental Americana
Méndez Núñez, 16
SUCURSAL: Avenida de Madrid, 40

PRODUCTOS ALIMENTICIOS
CASA EMBID
La que mejor sirbe
Pilar, 17. — Teléfono núm. 27-13

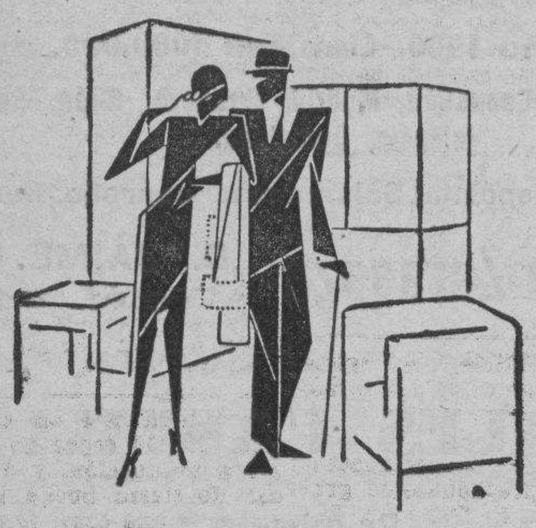

Muebles Castilla
San Jorge, 3 y 5.-Teléf. 12-85
ZARAGOZA

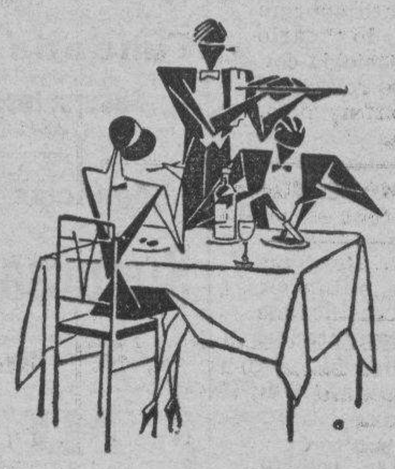

GRAN CASA DE COMIDAS
Vda. de Pedro Domingo
Mártires, 16. — Teléfono 3284

JALON ANGEL Pintor-Fotógrafo
EL AMIGO DE LOS NIÑOS
Alfonso I, 28-Teléfono 3661

Neumáticos "KELLY"
Manuel Villanúa
DEMOCRACIA, 24

Publicidad artística «Ebro-Prensa». - Cuatro de Agosto, 27. - Teléfono 4539

—Ea, ya basta —dijo bruscamente y con feroz acento Esteban—, ¡déjame, vete!

La sirviente permaneció un rato inmóvil, clavando en su amo una mirada que expresaba, al mismo tiempo, el miedo, la compasión y una infinita ternura.

Luego, dejando caer la cabeza, se encaminó lentamente hacia la puerta y la abrió.

—¡Ah!—exclamó.

Volvió cerca del joven, le cogió la mano y, sin pronunciar palabra, lo arrastró suavemente hasta el dintel de la puerta, al pie de la cual estaba la escalera de un solo tramo que conducía a la planta baja.

La puerta de la escalera que daba a la sala grande estaba también abierta y permitía ver en el centro de la habitación y en plena luz, a la señora Denizot de rodillas, con las manos cruzadas e inclinada la cabeza.

—¡Mirad!—dijo Melia en voz baja.

Esteban había ya visto aquel cuadro.

—¡Está rezando por vos!—añadió la sirviente.

Sí, la madre oraba, pidiendo a Dios piedad y consuelo para el dolor inmenso de su hijo.

Esteban se puso trémulo, exhaló un hondo suspiro, retrocedió y se dejó caer sollozando sobre una silla.

—¡Ya no se matará!—murmuró Melia.

Y bajando apresuradamente la escalera, fué a arrodillarse al lado de su ama.

XXI

Luna de miel

El conde Máximo de Verdraine y su joven esposa eran esperados con impaciencia por sus abuelos; así es que sólo se detuvieron en Lyon veinticuatro horas, el tiempo indispensable para descansar.

Por fin, llegaron a Verdraine.

Paula había mostrado algún temor sobre el resultado de su primera entrevista con el marqués y la baronesa; ;pero éstos amaban tan apasionadamente a su nieto que hicieron una cariñosa acogida a la condesa y la abrieron sus brazos.

Ambos convinieron en que la joven era encantadora y merecía hacer olvidar que procedía de padres tan humildes. Evidentemente, reunía todo lo necesario para fijar a su marido, retenerle a su lado, hacerle dichoso y obligarle a poner fin a sus aventuras amorosas. No tenían, pues, de qué

arrepentirse y esperaban confiados el curso de los acontecimientos. Todo iba a pedir de boca.

Paula, por su parte, se mostró para con los dos ancianos llena de solicitud y de contemporizaciones, graciosa, amable, complaciente, cariñosa y hasta zalamera. De suerte, que desde el siguiente día el marqués y la baronesa estaban locos con la nieta.

En el castillo hubo, en honor de los jóvenes esposos, ocho días de festejos, a que fueron invitados los amigos más distinguidos del marqués y la baronesa, tanto de Grenoble como de los castillos y casas de recreo de los alrededores.

La joven condesa fué objeto de universal admiración: se veía adulada, rodeada de obsequios y colmada de cumplidos y felicitaciones. Era un nuevo triunfo para ella.

Algunos se asombraban, sin embargo, de que el conde Máximo hubiera elegido esposa fuera de la nobleza, casándose con una "burguesa"; pero nadie sabía aún a punto fijo a qué familia pertenecía la joven condesa.

De todos modos, no podía negarse que era lindísima y graciosa.

La juventud y la hermosura tienen grandes privilegios, entre otros el de hacer que se pasen por alto muchas cosas.

Como ya sabemos, había en la mirada de Paula, en su sonrisa y en la expresión de su rostro un encanto tan seductor, que era difícil, si no imposible, sustraerse a él.

Poseía el arte de hacerse querer: inspiraba irresistibles simpatías por su dulzura, sencillez y amenidad, y se captaba forzosamente todas las voluntades.

Máximo tenía su parte personal en el triunfo de la condesa y se sentía feliz y orgulloso de su éxito. Su amor y hasta su vanidad y amor propio no podían pedir más.

En cuanto a los abuelos, no hay que decir que estaban encantados, enloquecidos y trémulos de alegría ante la idea de que no se extinguirían las familias de Verdraine y de Bressac.

Después de los ocho días de fiestas, y dos más consagrados al necesario descanso, dispusiéronse el marqués y la baronesa a volver a Grenoble, donde acostumbraban pasar el invierno todos los años.

El conde y la condesa emprendieron el camino para Suiza, que era su viaje de boda. Pero era ya entrado el mes de octubre, y se acercaba el fin del buen tiempo. Visitaron rápidamente los principales cantones de la república helvética, y quince días después de su salida de Verdraine, estaban ya en Neufchatel y entraban en Francia por Pontarlier.

M.E.C.D. 2016

Sección de anuncios económicos

OFERTAS Y DEMANDAS... Hasta 25 palabras, 3 días, 3'00 pesetas. Por cada palabra más, diez céntimos por día. Incluído el Timbre

Arriendos

SE ARRIENDAN grandes locales, propios para almacenes o industria, sitio céntrico, tranvía a la puerta. Para verlos e informes, en la calle del 29 de Septiembre, núm. 3.

DISPONGO GABINETE bien amueblado con balcón a la calle, sol todo el año, para dos únicos huéspedes, a los que se les dará trato esmerado. Boggiero, 68, tercero izqda.

SE ARRIENDA local cerca del Mercado, propio para tienda o almacén. Informarán, de 3 a 6, en farmacia de Armisén, plaza del Pueblo, 5.

SE ARRIENDA un gran local para almacén o cosa análoga. Paseo María Agustín, 37 C, pral.

SE ALQUILA un tercero, con cinco departamentos, comedor, cocina económica, instalación eléctrica, suelos mosaicos, lavadero en la terraza. Informes, Coso, 218, portería.

ARAGONESES: Para visitar la Exposición de Barcelona se ofrecen magníficas habitaciones en calle Cortes, 284, 4.° segundo, al pie de la Exposición. Todo estar, 7 pesetas. Hay ascensor y teléfono.

SE ARRIENDA bonita parcela, con muchos árboles frutales; magnífico emparrado. Cinco dormitorios, precioso comedor, en cien pesetas mensuales, en barrio Cariñena. Enseñar, el guarda.

Colocaciones

SUBAGENTES, con buenas la venta de los artículos de referencias, se necesitan para la casa Pemartín, de Jerez, en las plazas de Zaragoza, Huesca y Teruel y pueblos importantes de estas provincias. Buena remuneración. Dirigirse al agente central en Zaragoza, Estébanes, núm. 5, licores.

OFRECESE para mozo almacén, cobrador, guiar carro o cargo parecido, joven casado, instruído y con garantías si precisan. Razón, Doctor Casas, 4, tienda.

SE NECESITA mozo práctico en molinería. Razón, San Félix, 1, 2.° izquerda, y fábrica de harinas de la Viuda de Traid. Sariñena (Huesca).

CRURRERIA Valencia. Olmo, 1 (junto al Mercado). Se necesitan repartidoras a comisión. Presentarse de 10 a 11 de la mañana.

HACE FALTA una muchacha que tenga buenos informes, en la panadería de Colón. Democracia, número 16.

SEÑORITA, maestra, con práctica, buenos informes, desea dar lecciones en su casa o a domicilio. Paseo María Agustín, 17 duplicado, entresuelo.

Enseñanzas

CLASES, horas compatibles para obreros a [illegible] preparaciones, contabilidad, partida doble, repaso [illegible] asignaturas, dibujo geométrico, niños, niñas y aprendices. Colegio San Agustín. Mayor, 57.

ACADEMIA RODRIGO. Estudios mercantiles. Director, don Bernardo Rodrigo, profesor mercantil. Comercio. Contabilidad. Mecanografía. Taquigrafía. Bancos. Clases especiales para señoritas dependientes de comercio. 4, principal (esquina Don Jaime). Horas oficina a diez noche. Lema de esta Academia: ¡HECHOS Y NO PALABRAS!

PREPARACION seria y eficaz de matemáticas. Ingreso en Bancos. Escritorios. Contabilidad. Cálculos mercantiles. Ingreso en Bachillerato y Normales de ambos sexos. Lecciones especiales. Democracia, número 80, principal derecha.

CENTRAL de Corte y Confección "Sierra". Enseñanza rápida y eficaz, como nadie, garantizando positivos resultados. Facilita patrones. Prepara vestidos, abrigos, etc., cinco pesetas. Manifestación, 82.

ENSEÑANZA rápida de mecanografía, 5 pesetas. Contabilidad, 10. Ortografía, 5. Clases especiales para señoritas, con aulas independientes. Academia Kühnel. Mártires, 1, y Coso, 39.

ACADEMIA CAJAL. Corte y confección, clases mensuales, enseñanza con arreglo a los figurines. Desde el primer día pueden confeccionar toda clase de prendas. Cádiz, 3.

ASPIRANTES a destinos públicos. La "Gaceta" de 1 del actual publica un millar de vacantes. Formalizo documentación y remito "Gaceta" gratis. Dirigirse L. Hurtado, en Epila.

OPOSICIONES a practicantes militares de Farmacia. Preparación y texto de contestaciones completas al programa, por farmacéutico militar. Dirigirse, Farmacia Hospital Militar de Zaragoza. Horas, de 3 y media a 5 tarde.

Comadronas

RAFAELA MUSTIENES, profesora del Hospital Provincial. Pensión autorizada para embarazadas. Terraza, jardín, cuarto de baño. Consulta de tres a cuatro. Delicias, núm. 4. Teléfono 2693. Zaragoza.

Huéspedes

SE DESEAN dos o tres huéspedes. Trato esmerado, punto céntrico, con buenas referencias. Razón en esta Administración.

VIAJEROS. Hospedaos en la Pensión Aragón. Pensión, 7 pesetas; cubierto, 2'50. Fijos, condiciones especiales. Mesitas individuales. Habitaciones soleadas independientes. Plaza Constitución, 5, 2.° Teléfono 2997.

PENSION PATRIA, todo confort, calefacción central, cuartos baño, agua corriente en las habitaciones. Para fijos, y viajantes, habitaciones económicas. Hermanos Ibarra, número 8. (Antes Agua) Teléfono 4105.

SE DESEAN dos o tres huéspedes para estar como en familia. Buenas habitaciones, con sol. Punto céntrico. Precio económico. Razón, Don Jaime I, 66, confitería.

VIAJEROS: En la Gran Pensión "Agustina de Aragón" encontrarán servicio esmerado, habitaciones espaciosas, mesitas individuales, precios económicos, para estudiantes fijos. Calle García Burriel (antes Portillo), 2, pral. Mozo a todos los trenes. Zaragoza.

SI VAIS A MADRID hospedaos en la Pensión Lacarta; todo confort. Puebla, 19, Madrid. Teléfono 14.304.

PENSION NAVARRO. Inaugurada 21 diciembre. Confort moderno, baño, ducha, agua corriente, teléfono, garage exclusivo para los señores viajeros en la misma casa. Precios módicos. Viajantes, 10 %. Ausias March, 37. Barcelona.

SE DESEA matrimonio o dos amigos, en casa particular. Buen trato. Gabinetes exteriores e independientes. Hernán Cortés, núm. 1 duplicado, 1.° izquierda.

SE DESEAN dos obreros para estar como en familia. Precio económico. D. Jaime I, núm. 15, 3.°

DESEO dos huéspedes fijos. Habitaciones independientes, cuarto de baño, calefacción y ascensor. Precio económico Cuatro de Agosto, 26, tercero. De dos a cuatro.

SEÑORA VIUDA, casa honorable, desea tres huéspedes para estar como en familia. Limpieza esmerada. San Félix, 3 y 5, segundo.

Traspasos

POR NO PODER atenderlo se traspasa café junto al Mercado, en inmejorables condiciones y muy económicas. Razón, San Blas, 10, pral.

SE TRASPASA un despacho de aceites y jabones, sitio céntrico, con existencias o sin ellas, por no poderlo atender. Razón, Miguel Servet, 40, segundo izquierda.

SE TRASPASA colegio acreditado, buena matrícula. Tratar, calle Manuela Sancho, número 22, 2.°, de 7 a 9.

SE TRASPASA Pensión muy aparroquiada y en el punto más céntrico de la población, por no poderla atender. Informarán, Agustín, núms. 7 y 9, principal derecha. De 12 a 1 y 7 a 9.

Pérdidas

CAJA DE AHORROS y Monte de Piedad de Zaragoza. Solicitado de este Establecimiento el resguardo del préstamo sobre alhajas núm. 155.486, por pérdida del mismo, se pone en conocimiento del público para que la persona que lo tuviere en su poder lo presente en esta oficina, San Jorge, número 10, en el término de 30 días, pasados los cuales se expedirá el duplicado, quedando nulo el primero. — Zaragoza, 4 de enero de 1930.— El Gerente, Ricardo Iranzo.

PERDIDA, el día 3, por la tarde, de dos ruedas de disco, en carretera de Zaragoza a Castellón, trayecto entre Fuentes y Zaragoza. Se ruega devolución a garage Dodge, Costa, 11, donde se gratificará.

A QUIEN haya encontrado extintor incendios Minimax, desde Utebo a Zaragoza, el día 4, suplícase devuelva Miguel Montañés, plaza de Huesca, 11, Zaragoza. Gratificaré.

Ventas

CUOTAS. Se vende equipo completísimo de Infantería, en excelente estado. Se dará baratísimo. Avenida América, 49.

INTERESA oferta motor aceites pesados, nuevo o usado, de 30 a 40 HP. Ofertas, Apartado 36, Zaragoza.

CITROEN 5 HP. se vende, toda prueba. Kiosco de "El Noticiero", Paseo de Independencia.

VENDO camioneta Berliet, usada, para cargar 2.000 kg., a toda prueba, con carrocería fuerte para mercancías y con toldo. Se dará barata. Miguel Montañés, plaza de Huesca, 11, Zaragoza.

POR TENER que ausentarme vendo comedor y dormitorio, seminuevos. San Blas, 77, segundo.

CASA vendo, moderna, renta libre 4.560 pesetas. Doy con el 7 ½ interés cuartos derecha, izquierda, sólo a comprador. Pradilla, 13, bajo, de 10 a 1.

VENDO balanza para 10 kilos, máquina escribir, de poco precio, buen uso; máquina coser bordadora, reloj pared, grande. Alcalde Burriel, 3, bajo interior, cerca estación Cariñena.

COMPRO discos usados de gramófono en buen uso. Vendo máquina fotográfica, gramola de maleta y un gramófono. Pignatelli, 61, relojería.

MUEBLES económicos. José Navarro. Santa Cruz, 8 y 10. En obsequio a mi clientela regalo una participación de lotería por cada veinticinco pesetas de compra.

SE DESEAN dos huéspedes, a toda pensión, o para dormir. Habitación independiente, buen trato y precio económico. Razón, Cadena, 25, primero.

VENDESE carro de dos caballerías, un camión de arrastrar pipas y un caballo percherón, a toda prueba. Verlos y tratar, Boggiero, 94, almacén de vinos.

AUTOMOVIL Studebaker se vende, a toda prueba, en 1.500 pesetas. Para verlo y tratar, Garage Moderno, de 8 a 10, y Escuelas Pías, 37, de 1 a 2.

VENDO molino eléctrico "David", con motor 7 ½ caballos, todo seminuevo, para toda clase de piensos. Francisco Lerín. Plaza de Heredia, 7, Caspe.

LANAS roncalesas para colchones. Miraguano, borra, crin vegetal; se confeccionan colchones a la inglesa. Precios sin competencia. Joaquín Rasal, Democracia, 19. Zaragoza.

CUOTAS. Vendo equipo completo Cuerpo montado. Se dará barato. Sangenís, 53, Delicias.

CUOTAS. Vendo uniforme Infantería, barato. Excelente estado. Delicias, núm. 4.

SE VENDEN piano y armonium seminuevo. Se darán en condiciones. Dirigirse al director de la banda municipal. Pedrola.

OCASION. Máquina de escribir, grande, de buena marca, se vende en 375 pesetas. Palafox, 28, segundo izquierda, de 3 a 6.

SE VENDEN legítimos canarios flautas, garantizados, desde 20 pesetas pareja. Grandes existencias y descuentos para pajareros. Informes, recadero de Barcelona a Zaragoza. Méndez Núñez, número 28.

LOS ZAPATOS suela crepé tienen arreglo y se los deja como nuevos "El Rápido". San Pablo, 53. Unica casa en Zaragoza que hace estos arreglos.

JUGUETES prácticos e instructivos, para niños y mayores. Cines "Kodak" y "Pathé" baby, películas cómicas, comedias, dramas e instructivas. El mayor surtido. Compra, venta, cambio. Foto Palacio. Coso, 87, Zaragoza.

DISCOS Y GRAMOFONOS. Compre en Foto Palacio, le ahorrarán dinero. El mayor surtido. Vendemos más barato y mejor que nadie. Coso, 87. Zaragoza.

OCASION. Solares baratos, con tranvía, gran porvenir, lotes y facilidades de pago, se venden. La Inmobiliaria, Alfonso I, 16. (De once a doce y media).

ELEVACIONES de aguas para todos caudales y alturas, con bombas motores últimos adelantos, economía, rendimiento, coste sin competencia. Pidan presupuesetos gratis. Talleres A. Talamás, Lapuyade, 68 (Torrero).

AUTOMOVIL 5 HP., conducción interior, marca Peugeot, matrícula 3.636, se vende baratísimo, por necesitar coche mayor. Dirigirse, Luis Colombart, S. Félix, núm. 7, segundo, teléfono 32-26.

REPARACIONES, compra venta y cambio en gramófonos, discos y aparatos fotografía. Foto Palacio. Coso, 87. Zaragoza.

POR 7.500 PESETAS vendo bonito chalet tres dormitorios, cina, comedor, despensa, galería cristales, lavadero, electricidad, terraza, buhardilla y jardín. Razón, calle Caspe, 50, entrada por las Delicias.

GRAMOFONOS garantizados, los potentes, variedad marcas, a 60, 96, 120, 145, 175 y 250 pesetas, propaganda, entregamos, con 6 discos. Foto Palacio. Coso, 87. Zaragoza. Envíos provincias franco embalaje.

NAVIDADES. Sidra, 1,60 botella; Jerez, 1,90; ídem dulce, 2,25; champán, desde 3,50 hasta 20 pesetas las mejores marcas; turrones selectos y variados desde 2,50 hasta 6 pesetas kilo; gran surtido en cajas anguila desde 0,30 una; mantecadas de Astorga, 1,60 caja; melocotón, lata 1 kilo, 1,60; íd. de medio kilo, 0,75; albaricoque, pera, ciruela, cereza, 0,95; La casa que más barato vende. San Miguel, 21. Ultramarinos Navarro.

OCASION. Columnas hierro fundido, con capitel y base, para construcciones. Balcones chapa cortada recorte para herraduras. Cervero y Faile, Agustina de Aragón, 57.

VENDO cientos de puertas y ventanas, balcones de una y dos hojas, puerta tienda y cocheras, en diferentes medidas y formas más corrientes, en buena calidad de madera. Rejas y balcones de hierro. Precios muy baratos, por ser construcción en serie. Boggiero, 49 y 51, Francisco Matier.

CASA NUEVA EN VENTA, a 150 metros Sagasta, sólida construcción, habitaciones con baño, más 7 por ciento. La Inmobiliaria, Alfonso I, 16. (De once a doce y media).

CUOTAS. Vendo equipo Cuerpo Intendencia y correaje Infante, baratísimo. Agustín, 13, segundo.

COMPRARE piso en casa que convenga. Ofertas, Mercedes, 11, primero izqda.

MUEBLES SICILIA, liquido una partida de muebles a mitad de su precio. Méndez Núñez, 19. Zaragoza.

FRUTALES de todas clases, especialidad en Almendro Desmayo y Olivo Arlequín. Felipe Ondé. Bardallur (Zaragoza).

PARA COCINAS, calefacciones y termosifones, la Sociedad "Construcciones Errazu". Pidan catálogos, que remitimos seguidamente. Reparaciones en general. No tenemos Sucursales. Plaza Tenerías, 5. Zaragoza. Teléfono 3978.

LOS "MUEBLES CASTILLA", dada su presentación y calidad inmejorable, se recomiendan por sí solos. Ventas al contado y a plazos, de la forma que desee el comprador. Calle de San Jorge, antigua Casa de Corzos.

SE VENDEN en Cariñena unas 50.000 cepas de viña en plena producción, y 20 yugadas de tierra buena para cereales, y una casa, junto o separado; se darán facilidades para pagarlo. Para informarse, en Cariñena, Pedro Tello, y en Zaragoza, con el propietario, Isidoro Hernández, calle Don Jaime, número 61.

MUEBLES. Ahorrará dinero comprándolos en los mismos locales de fábrica de Tomás Muñoz, Cerezo, 34. Esta Casa, además que garantiza el buen gusto y construcción, vende 25 por 100 más barato. Visítenos y se convencerá. Dispongo de gabinetes, comedores, despachos y toda clase de muebles.

MATERIALES usados, chapas onduladas para tejados, tubos de varios diámetros, recorte para herraje, chapas cortadas sobre plantilla o medida, planchuelas. Pascual Nogueras, Ramón y Cajal, 51.

CINE PATHE BABY, regalos Navidad y Reyes, con 6 películas 94, 195 y 254 pesetas. No llegue tarde. Encargue el cine para sus niños en Foto Palacio. Coso, 87. Zaragoza.

VENDO parcela junto paseo Sagasta; sierra mural, 95; volante, puertas entrada carro, llanas empaneladas armadas, balcones y ventanas. S. Blas, 103, carpintería de Martín Barquillas.

ALMENDROS "Desmayo". Por tener que desalojar terreno, se venden 5.000 injertos superiores a 30 pesetas el ciento. Angel López, Petronila, 26. Huesca.

LANAS seleccionadas para colchones. Máquina especial para limpieza, lanas colchón. Miraguano, crin vegetal, borra. Precios económicos, clases inmejorables. Carlos Pera, Verónica, 4 (junto a San Gil).

SE CONSTRUYEN zafras mero izqda. desde dos arrobas, a 200, a precios económicos. Asín y Francia, taller de hojalatería, calle Rufas, 21, Zaragoza.

¡OCASION! Véndese hectárea de tierra regadío, de inmejorable calidad, con árboles frutales y unas mil plantas de rid; hermosa casa, con almacén, todo de reciente construcción, formando una propiedad con la tierra. Próximo a Binéfar. Informarán, en la Administración de LA VOZ DE ARAGON.

M.E.C.D. 2016

PRECIOS DE SUSCRIPCIÓN
TRIMESTRE....6 PTAS
AÑO..... 24 ..ID.
NÚMERO SUELTO 10 CENTS.

La Voz de Aragón

Fundador: Francisco Aznar Navarro

Sociedad Anónima — AÑO 1930 — Número de 16 páginas

La Asociación de la Prensa de Huesca regala juguetes a los niños

HUESCA.—Los Reyes Magos repartiendo juguetes durante el festival organizado por la Asociación de la Prensa a beneficio de los niños pobres, que se celebró en el teatro Olimpia.

(Foto Viñuales)

TIC-TAC

Los ignorantes no tienen nunca dolores de cabeza, porque, fisiológicamente, es imposible que exista dolor en una cabeza vacía.

* * *

Los buenos vinos también se nos hacen en la boca agua, como si fueran adulterados.

* * *

Los matrimonios desiguales no son recomendables. Un viejo que se casa con una mujer joven se lo puede esperar todo de este enlace. En cambio ella, no puede esperar nada...

* * *

En el cine sonoro el ruido de los besos debería estar a cargo de la pareja de espectadores más amartelada; y las bofetadas encomendadas al caballero irascible que pasa la sesión protestando.

* * *

El público que, después de apalear a un árbitro y apedrear a un equipo, sabe protestar enérgicamente de la actitud de cuatro desalmados, queda bien y toma fama de razonable, humano y hospitalario.

PATYNAZO

Estado en que quedó el cine de Paisley después del siniestro

El 31 de diciembre se declaró un horroroso incendio en el cine de Paisley, resultando muertos setenta niños, a causa del pánico insuperable que originó el siniestro.

En la fotografía que reproducimos se puede apreciar el estado en que quedó el cine después de ser sofocado el fuego.

EL ACCIDENTE FERROVIARIO DE AYER

Un mercancías choca en el interior de un túnel con dos gruesas piedras y descarrila la locomotora y diecinueve unidades

No ocurrieron desgracias personales, pero el trastorno en el tráfico es considerable

UN DESPRENDIMIENTO DE TIERRAS

BARCELONA. — A consecuencia de un desprendimiento de tierras ocasionado por las recientes lluvias, en el kilómetro 185 de la línea del Mediodía, entre las estaciones de Gracia y Ascó, ha descarrilado un tren de mercancías.

No han ocurirdo desgracias personales.

La vía ha quedado interceptada, motivo por el cual todos los trenes procedentes de Madrid han quedado detenidos.

MAS DETALLES DE LO OCURRIDO

BARCELONA. — El mixto que tiene su llegada a esta capital a las trece y veinte chocó en el interior de un túnel con dos grandes piedras.

De las treinta y cuatro unidades que formaban el convoy, la locomotora, el tender y diecinueve vagones descarrilaron.

No sufrieron daño los viajeros ni los servidores del tren que sufrió el accidente.

SALIDA DE SOCORROS

BARCELONA. — De Mora la Nueva y de Caspe salieron inmediatamente trenes de auxilio con personal para llevar a cabo los trabajos para normalizar el tráfico.

Se cree que los trabajos para dejar expedita la vía se prolongarán por veinticuatro horas. Los trabajos tropiezan con la dificultad de haberse producido el accidente dentro del túnel.

EL TRAFICO, INTERCEPTADO

BARCELONA. — Los dos trenes expresos procedentes de Madrid han quedado detenidos en Flix.

Se cree que se hará el transbordo en automóviles hasta Mora, en donde se formará un tren que llegará a su destino a última hora de la tarde.

Los trenes que tenían señalada su salida de Barcelona por la mañana han sido suspendidos.

A las doce y media se ha efectuado el transbordo de los viajeros del expreso de Madrid, que llegaron a Barcelona a última hora de la tarde.

En el segundo expreso llegará el ministro de Hacienda, que, sin pérdida de tiempo, seguirá su viaje a Palma de Mallorca esta misma noche.

El delegado de Hacienda ha salido en automóvil para recoger al ministro de Hacienda.

Trenes suprimidos e itinerarios que hubo que modificar

A consecuencia del accidente ferroviario acaecido en la madrugada de ayer en las cercanías de Ascó (Tarragona), se dijo que habían sido suprimidos los trenes rápidos de Madrid a Barcelona por Reus.

Los viajeros procedentes de Madrid continuaron sus rutas por la línea del Norte.

Los rápidos núms. 801 y 803 que procedentes de Madrid llegan a Zaragoza a las catorce treinta y dieciséis, respectivamente, continuaron desde la estación del Mediodía a la del Arrabal.

Siguieron por las líneas del Norte a Lérida y La Plana de Picamoixáns y desde aquí a Barcelona.

A consecuencia de este incremento extraordinario de circulación en la línea del Norte, trayecto de Zaragoza a Lérida, los trenes circularon con bastante retraso.

UN RAPIDO ADICIONAL

En la estación del Mediodía se formó un tren rápido adicional que salió a las cuatro cuarenta hacia Madrid, conduciendo viajeros para el trayecto de Zaragoza a Madrid, en las paradas ordinarias de los rápidos.

Pero no llevó correspondencia, por no facilitar departamento para el servicio de correo, anomalía que no acertamos a explicar como se le tolera a la Compañía del Mediodía.

En el trayecto de Zaragoza a Madrid la circulación de trenes fué la normal acostumbrada.

También salieron de Zaragoza por la línea de los directos los trenes cortos de Caspe y La Puebla de Híjar de viajeros, mensajerías y mercancías.

TRANSBORDOS Y RETRASOS

Anoche, a las 11'40, llegó a la estación del Mediodía un tren adicional formado en la estación de Ascó, conduciendo los viajeros de los rápidos (que no fueron suprimidos, como se dijo en los primeros momentas a la Prensa) y del correo, con la correspondencia.

En las cercanías de Ascó se organizó el servicio de transbordos por medio de automóviles y autocamiones, siendo conducidos en esta forma los viajeros hasta la estación de Ascó, recorriendo por carretera un trayecto de 25 kilómetros.

EN ASCO QUEDARON DETENIDOS LOS EXPRESOS DE BARCELONA

De la pareja de la Guardia civil que prestaba servicio de escolta en el tren 804, se recibió anoche en el Gobierno civil un telegrama puesto en Caspe.

Decía así:

"A consecuencia del descarrilamiento acaecido en el kilómetro 184, al tren número 422, se hallan detenidos en la estación de Ascó (Tarragona), trenes expresos números 804 y 806.

No han ocurrido desgracias personales".

PROBABLEMENTE ESTA MADRUGADA HABRA QUEDADO LA VIA EXPEDITA

Durante todo el día se ha trabajado activa e intensamente, por centenares de obreros, en el lugar del accidente.

Como los trabajos estaban muy avanzados, se suponía qu, probablemente, esta madrugada quedaría la línea expedita, pasando los trenes expresos procedentes de Barcelona y Madrid sin hacer nuevos transbordos.

COMUNICACIONES

Por el gobernador civil y el comisario de Vigilancia se dió cuenta por telégrafo de las incidencias relacionadas con esta perturbación ferroviaria, a los ministros de la Gobernación y Fomento y al director general de Seguridad.

Este número ha sido visado por la previa censura

La platería asaltada en Alhama de Aragón

Con toda actividad prosigue la Guardia civil sus investigaciones para lograr el descubrimiento y captura de los autores del robo cometido en la platería, propiedad de don Paulino Merodio, establecida en la calle de Mallén, 12, carretera de Madrid a Francia, en la villa de Alhama de Aragón.

El teniente de la Guardia civil, jefe de la línea de Ateca, dirige los trabajos de indagación, que lleva a cabo la Benemérita de los puestos comarcanos.

Al parecer, el robo se cometió a las tres de la madrugada, forzando sus autores, con una barra de hierro, el candado que cerraba la puerta de hierro del establecimiento.

En su interior permanecieron poco tiempo, adueñándose de 175 pesetas en metálico y varios relojes, valorados en unas 485 pesetas.

Había en la tienda objetos de más valor, y el daño inferido a su propietario hubiera podido ser de mayor importancia.

Recaen sospechas sobre dos desconocidos que se guarecieron en un refugio cercano, siendo vistos por el vecino Antonio Moros.

La Guardia civil de los puestos de Jaraba, Godojos, Ibdes, Carenas, Castejón de las Armas y Bubierca, prosigue sus pesquisas

Choque de vehículos

En la carretera de Valencia chocaron los automóviles núm. 3.934, matrícula de Zaragoza, de don Pedro Sancho y el de don José Medrano.

Resultó el vehículo del señor Medrano con averías

Los problemas de la circulación

Por "Teixi"

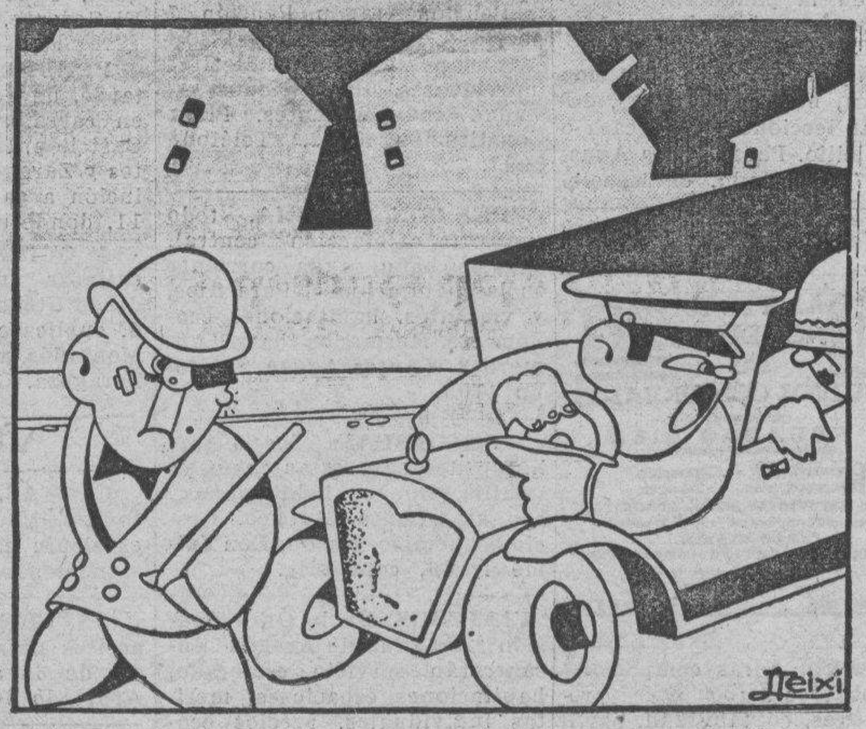

¿No ve usted, señora, que ese caballero lleva la cara llena de señales...?

M.E.C.D. 2016