AÑO 48 — SALAMANCA — N.º 14.888

Toda la correspondencia se dirigirá a nombre del Director o Administrador de EL ADELANTO
Apartado de Correos 10

NO SE DEVUELVEN LOS ORIGINALES

Redacción y Talleres: Ramos del Manzano, 42. Tel. 1924
Administración: Librería de Núñez, Rúa, 25, Tel. 1018

DOS EDICIONES DIARIAS

El Adelanto

DIARIO DE SALAMANCA

MIERCOLES, 2 DE NOVIEMBRE DE 1932

Precios de suscripción: en España SEIS pesetas al trimestre. — Anuncios, esquelas de defunción y reclamos, precios por tarifa. — Comunicados y remitidos, precios convencionales

NOTA.—Los subscriptores de fuera de la provincia de Salamanca, a quienes haya que girarles a su domicilio, satisfarán 7,50 pesetas al trimestre.

TODOS LOS PAGOS SE HARAN POR ANTICIPADO
Se admiten esquelas hasta las TRES de la madrugada

NUMERO SUELTO: DIEZ CENTIMOS

FIGURAS DE LA HORA

Herriot o la Francia republicana

Quizá sea Herriot el único jefe de Gobierno francés en ejercicio que ha visitado España. Vinieron dos jefes de Estado—Loubet y Falliéres—; estuvo Briand, que no era entonces más que ministro; pasó unos días en Madrid Tardieu, pero, simple redactor en aquella época de "Le Temps", el actual caudillo de la derecha republicana no imaginaba, seguramente, llegar a presidente del Consejo.

También conoció la calle de Alcalá y la Puerta del Sol otro expresidente, Leygues, ministro de Marina a la sazón.

Ninguno de ellos podía suscitar en el pueblo madrileño la viva simpatía que producirá Herriot. Algunos de esos viajeros se marcharon sin dejar la más leve huella de su paso. Otros, los más encumbrados oficialmente, motivaron aglomeraciones de curiosos e iniciativas municipales tan pintorescas como aquellas de las vallas de los solares pintados con los colores de la bandera francesa.

Eduardo Herriot no hay un solo español—no analfabeto—que no sepa quien es, y, más o menos vagamente, lo que representa en la política gala. No hay menestral de buena cepa democrática ni artesano indemne de morbo extremista que, al ver aparecer en el noticiario de un "Cine" la silueta corpulenta, tan rabelesiana, tan gallardamente plebeya, de Herriot, no piense, y aun diga: "Este sí que es un republicano..."

* * *

Lo es, efectivamente. El sentimiento popular no se equivoca jamás en sus intuiciones fisonómicas y plásticas. Buen republicano, modelo de republicanos, Eduardo Herriot. El partido radical-socialista francés — Combes, Clemenceau, Gambett, Sarrien, Caillaux—no ha tenido un jefe tan arquetípico en cuanto a las virtudes, ni tan excepcional en cuanto a los errores. Netamente radical, no se ve en él al sectario. Entrañablemente patriota, no podría sentir el nacionalismo rencoroso del "Tigre". Opuesto al marxismo, no se dejará prender nunca en las redes del capitalismo avasallador. En él se da la perfecta ecuación del intelecto y del sentimiento. Un día, ve la dramática agonía de un pobre diablo en la sala común de un hospital, entre un coro horripilado de parientes y enfermos — predestinados a muerte análoga—, y aquellos minutos de angustia le determinan a crear un Hospital del que está proscrita la inhumanidad. Un Hospital que maravilla a Rokefeller, el rey del dólar que se hace perdonar sus ingentes riquezas con el cultivo inteligente de la filantropía.

Nada que afecte al pueblo—al pueblo en la acepción proletaria—le es indiferente, por que, en el ápice de su fama, en la cumbre de la política, con su "chaquet" cubierto de condecoraciones, Herriot continúa siendo el nieto del bracero, el hijo del soldado, el escolar pobre que solo confía en su esfuerzo. Todos los jefes de Gobierno francés han sido, para sus paisanos—camaradas de travesuras pueriles y de esperanzas adolescentes—, "monsieur le President". Hasta Briand, con su traza de buhonero o viejo saltimbanqui, con la colilla pegada a los labios, con su caña de pescar en la mano nudosa y descuidada, era "monsieur le President" para sus coterráneos bretones. Herriot, es, para los lyoneses, "el alcalde" o "legros Eduard", el convecino campechano que viene de París, de presidir un Consejo, o del Municipio, con su "echarpe" de alcalde y se va fumando su pipa a beberse un vaso de blanco entre amigos de situación modesta, bajo el emparrado de un mesón...

Esta llaneza insólita entre los republicanos franceses, todavía postrados ante los monarcas de opereta y los aristócratas cínicos que buscan mujer millonaria, es la envoltura externa de una rara finura espiritual. Si la democracia seleccionara tan certeramente sus dirigentes en todos los países, cada República sería una Arcadia. Pero, aún estos aciertos son señeros. Acaso luego, cuando llegue a plena madurez el proyecto de Herriot sobre la escuela única, y no haya otra línea divisoria que la capacidad y la laboriosidad, sea regla general inquebrantable lo que hoy es excepción afortunada.

* * *

Vista comparativamente, pasándola por la piedra de toque de la eficacia gubernamental, la figura de Herriot resiste airosamente todas las concurrencias.

No es un estadista genial, ni podría serlo en esta Europa que parece tener las entrañas secas para alumbrar otra cosa que gentes de presa, posesos o burócratas. Es algo mejor que un genio: un talento clarísimo, auxiliado por una buena fe de niño y por una voluntad de titán.

En las buenas obras llega hasta donde le permiten llegar la conjuración de los odios cainitas o la confabulación de los intereses ilegítimos. Se inicia como jefe de Gobierno deteniendo la guerra, de consecuencias más crueles tal vez que la de 1914-1918, que premeditaban Poincaré y los "chauvunistas" galos, al invadir la cuenca del Ruhr La retirada de las tropas francesas hace posible la política de Stresemann, y el pacifiemo, a veces un poco convencional, de Briand. ¿A qué realizaciones pacificadoras hubiese alcanzado Herriot si la codicia de los agiotistas y la pavura del pequeño ahorro no le derriban en la zancadilla de 1926? ¿A qué extremos de corrupción no hubiesen llegado los Gobiernos oportunistas del napoleonizante Tardieu y del claudicante Laval, si el electorado no los expulsa con el latigazo infamante de una derrota en toda la línea?

A los gobernantes como Herriot les toca siempre el peor papel en el reparto. Encuentran la caja vacía, rotas las amistades con quienes más podían valerles todos los pleitos enmarañados y enconados. Primero vivir, luego reformar.

Han de atender antes que nada, al problema inmediato, tienen que apadrinar hijos ajenos, deformes y descastados, deben de cansarse en disparar millares de cohetes granífugos contra las tormentas preparadas por sus antecesores. O arrostran la tarea antipática de Herodes o dejan las palancas de mando en manos de gentes desafectas o tibias. La pelea es dura y el resultado exiguo, porque cuando la atmósfera se ha aclarado, los coletazos de los tiburones de las finanzas vuelcan la nave que ya marchaba velozmente sobre un mar propicio.

* * *

Ahora como siempre, Herriot ha hallado un Tesoro en "déficit", una política exterior embrollada, una decidida hostilidad hacia Francia en todos los espíritus sinceramente liberales. Solo hace cinco meses que ocupa la cabecera del Gobierno, y ya ha cambiado la ruta seguida con unos cuantos atinados golpes de timón.

El "deficit" amengua hasta casi extinguirse, se disipa el recelo internacional la Italia fascista archica sus bravatas, la Alemania de los "junkers" se pone en evidencia ante el mundo con sus indisimulados apetitos de guerra...

Pero no todo puede esperarse de Herriot respecto a la pacificación de Europa. No es lo bastante decidido para tirar todo el lastre que le impide moverse con desenvoltura. Hay principios y hay intereses que no podrá vulnerar, sin que el corazón de Francia, situado a la izquierda—según André Siegfried—se paralizase, bajo el peso del bolsillo, desprendido de la derecha.

Con todo, Herriot—el del diálogo de Chequers, las dos pipas francesas e inglesa, trenzando en aire arabescos utópicos—se dispone a dar en Ginebra el primer paso, largo y firme, hacia una paz que no habría de reposar eternamente sobre el incómodo armadijo del Tratado de Versalles.

* * *

Hay quienes temen o fingen temer que Herriot venga a España a proponer alianzas secretas con fines belicosos. Traería esas intenciones y regresaría a Francia descalabrado. Pero ¿qué ha de traerlas? Eduardo Herriot es una de las conciencias más limpias de esta época. No puede medírsele por el rasero de un Poincaré incapaz de desplazarse de París sin una finalidad nacionalista.

Herriot viene a España como republicano que en toda ocasión se ha solidarizado con la democracia española, a la que jamás desconceptuó como otros correligionarios suyos que ni saben Geografía ni aman fervorosamente, por encima de todas las conveniencias a la libertad.

ISAAC ABEYTUA

(Prohibida la reproducción).

UNAS PALABRAS DEL PRESIDENTE HERRIOT

"Nada podía haberme lastimado tanto como ver que una parte de la juventud española, aun cuando sea pequeña, me ha creído capaz de venir a España a preparar la guerra. Y esto, precisamente, al día siguiente de haber presentado a Europa el proyecto más avanzado para la organización de la paz."

"Desde el miércoles pasado sabía que algunos elementos comunistas, unidos circunstancialmente a otros elementos confesionales, pretendían organizar una protesta. Recibí ese informe por dos conductos: Primero, por una señora periodista; luego, por un diputado francés de la derecha."

"Yo he venido a España a traer un mensaje de fraternidad de la República francesa, a decir cuán sincero y fuerte es nuestro deseo de ver realizados los designios democráticos de la República española y a borrar cualquier impresión de otro género que pudiera haber existido, me creía especialmente autorizado para cumplir esta agradable misión, porque jamás, ni aun en las horas difíciles, dejé de alentar y de mostrar mi simpatía a los demócratas españoles."

SOCIEDAD DE COOPERACION INTELECTUAL

Mañana, a las siete y media de la tarde, en el teatro Bretón, Ramón Gómez de la Serna dará su "Conferencia maleta"

Erróneamente apareció ayer, que la conferencia de Ramón sería a las nueve y media. Nuestros lectores advertirían la confusión. La conferencia será a las siete y media de la tarde, en el teatro Bretón.

Ramón Gómez de la Serna, ha titulado su charla "Conferencia maleta. Nuevos objetos y nuevas ideas". Irá sacando de su maleta los más diversos objetos e irá extrayendo de su singular imaginación sus comentarios, sus consejos, sus pinceladas de humorismo.

Conocido de todos es el arte de Ramón. Los que le consideran enigmático, podrán ahora oirle, y comprenderle mejor, sin necesidad de pedir entrada en la tertulia de Pombo, la del Cuadro de Solana. Ramón, que ha hecho escuela entre nacionalistas tan extremados como los italianos, que escogió como tribuna en París el lomo de un elefante, tendrá también un gesto novísimo para sus oyentes de Salamanca.

Los socios que tengan que hacer alguna reclamación, los no socios que quieran adquirir tarjetas de asistencia, pueden pasar por la oficina del Comité (Gran Hotel, teléfono 1658). La oficina estará abierta hoy, de doce a una de la mañana, y mañana, todo el día, hasta las seis y media. Desde esta hora hasta la del acto—siete y media—las reclamaciones y el despacho de tarjetas se atenderá en taquilla.

Lea usted EL ADELANTO

Un niño de nueve años hiere gravemente a una joven

Al dispararse una escopeta con que jugaba

En la noche del lunes ingresó en el Hospital provincial una joven de diez y siete años, llamada Manuela Sánchez, vecina de Lumbrales, que presentaba importantes heridas en la cara.

Reconocida por el médico de guardia, señor Partearroyo, le fueron apreciadas heridas en el rostro, con fractura del maxilar y pérdida de algunos dientes de la parte superior, calificando su estado de pronóstico grave.

Inmediatamente, el doctor don Juan Sánchez Cózar, auxiliado por el señor Partearroyo y alumnos internos, procedió a practicar a la joven una intervención quirúrgica, de la que la paciente quedó en estado relativamente satisfactorio.

Según los informes que hemos podido recoger, parece ser que Manuela se encontraba en una finca del término municipal de Lumbrales, cuando un niño de unos nueve años de edad, que había cogido una escopeta que se guardaba en la casa jugando con ella, con tan mala fortuna ,que el arma se disparó, recibiendo la joven una perdigonada en la cara, que la produjo las heridas que padece.

Rápidamente fué traeladada al Hospital provincial de Salamanca, donde fué convenientemente atendida.

PAGOS DE HACIENDA

Para hoy se han puesto al cobro los siguientes libramientos:

Don Basilio Vela, 3.394,38 pesetas; doña Gregoria Mesanza, pesetas 2.115; don Manuel Calleja, pesetas 6.194,16; don Adrián Vasconcellos, 2.016,69; don Eleuterio Población, 42.201,25, y Depositario pagador, 100.000.

Toda la correspondencia de EL ADELANTO, se dirigirá al Apartado de Correos núm. 10

INSTANTANEA POLITICA

HERRIOT Y LA GUERRA

Al viaje de M. Herriot se le ha atribuido una significación preñada de temerosos vaticinios. El espectro de una guerra ha precedido al ilustre huésped, y alrededor de esta visita se han tejido las doloronsas fantasías de una alianza hispano-francesa por la cuestión del Mediterráneo, viaje lleno de recelos, el mismo jefe del Gobierno francés ha confesado que esta excursión ha querido ser entorpecida, dificultada, haciendo valer importantes influencias.

Pero a poco que se piense, hemos de convencernos que la supuesta alianza o pacto es imposible en estos momentos y con ocasión de esta visita. ¿Puede creerse que un pacto de defensa, o de alianza, o de neutralidad en el caso de una guerra italo-francesa sería elaborado con toques de clarín para que toda Europa se interese? ¿Puede pensarse seriamente en la misma posibilidad inmediata de una guerra entre ambas naciones? Los Estados europeos están demasiado pobres y los recuerdos de la Gran Guerra demasiados vivos para permitirse este lujo y las consecuencias catastróficas de una nueva contienda.

Prescindiendo ya de las leales promesas de pacifismo que reiteradamente ha hecho M. Herriot, en el supuesto de que los pueblos se hallaran preparados para la contienda de las armas, no puede ocurrírsele a nadie, pensando seriamente, que un tratado que por su naturaleza es de un secreto inviolable y que afecta más que a ningún otro a la seguridad del Estado, puede hacerse a voces, enterando a los de casa y, lo que es peor, a los de fuera de casa. Es, francamente, ingenuo. Es creer que la diplomacia secreta, las cancillerías, todos los resortes de la política exterior se han roto y las relaciones internacionales se hacen en la primera plana de los periódicos.

¿Consecuencias de esta visita? Esta es otra canción. Pero se hace muy difícil creer que sean otras que una mayor corriente de simpatía entre los pueblos y se deriven de ello consecuencias económicas más beneficiosas. Nada más. La guerra está, aún, afortunadamente, muy lejos.

ALVAREZ DE LEON

Asamblea de médicos puericultores

Del 12 al 15, ambos inclusives, del próximo mes de Noviembre, se celebrará una Asamblea de Médicos Puericultores de España, con objeto de tomar acuerdos relacionados con la clase.

Las ponencias a discutir serán:

1.ª Conveniencia de crear la Asociación de Médicos Puericultores de España.

2.ª Importancia social del título de Médico Puericultor.

3.ª Normas para organizar la lucha contra la mortalidad infantil.

4.ª Medicina escolar y Médicos Puericultores.

5.ª Conveniencia de organizar anualmente un Congreso de Puericultura.

Adhesiones: J. Rodríguez Pedreira, Apartado 272, Madrid.

En esta misma asamblea general, entre otros muchos asuntos discutidos ampliamente, quedó definitivamente aclarada la actitud de los representantes del partido en el Ayuntamiento, en relación con los tendenciosos y malintencionados rumores que circulaban por la ciudad, y que daban una sucia participación a los mismos en el nombramiento provisional de administrador del cementerio.

Después de una escrupulosa fiscalización del caso, en la que participaron muchos afiliados, se demostró claramente que la intervención de los camaradas Sotés y Maldonado Bomati, ha estado, en todo momento, a la altura de la pureza de los ideales del partido y dentro de la más estricta disciplina radical socialista.

Con arreglo al siguiente orden del día, esta tarde se celebrará asamblea general en el domicilio social, a las siete:

1.º Continúa la discusión del Reglamento.

2.º Gestión del Delegado en la asamblea provincial.

3.º Correspondencia.

4.º Ruegos y preguntas. — *El Comité local.*

POLITICA LOCAL

ASAMBLEA PROVINCIAL DEL PARTIDO REPUBLICANO RADICAL-SOCIALISTA

El domingo último, a las tres de la tarde, y con asistencia de numerosos delegados en representación de las organizaciones locales de la provincia, se celebró la segunda asamblea provincial del Partido Republicano Radical Socialista.

Momentos antes de constituirse definitivamente la asamblea, el presidente del Comité provincial, don Tomás Martín, hace un discurso de salutación a todas las delegaciones de la provincia, deseándoles el mayor acierto en las deliberaciones del interesante orden del día que presenta el Comité provincial.

Después de dar lectura la Comisión dictaminadora de actas, se declaró abierta la asamblea, reflejándose un aumento considerable de afiliados desde la asamblea anterior, celebrada hace diez meses, haciendo suponer que dentro de poco tiempo, se formen agrupaciones locales en la mayoría de los pueblos de la provincia. Tal es el prestigio y el acierto en los hombres que rigen este partido, donde la celeridad es norma general de todos los afiliados.

Aprobóse la Memoria y gestión del Comité durante su mandato. La ponencia de don Tomás Martín sobre Repoblación forestal y la presentada por don Luis Maldonado Bomati, sobre propaganda, prensa y cotizaciones.

Con la intervención de varios delegados sobre los siguientes puntos del orden del día, se procedió a nombrar el Comité provincial, siendo el que sigue:

Presidente, don Tomás Martín.

Secretario general, don José Jiménez.

Vicesecretario, don Norberto Cerdá.

Tesorero-contador, don Manuel Cárdenas.

Vocales: don Gonzalo Alonso, don José Fresnedillo y don Antonio Prieto.

Vocal de prensa, don Luis Maldonado Bomati.

Por el presidente de la asamblea, don Antonio Prieto, se procedió a clausurar el acto, donde reinó el mayor entusiasmo.

Ha quedado acordado en la pasada asamblea general de este partido la constitución de la Juventud Radical Socialista de Salamanca. Como consecuencia, se hace pública esta determinación para que los jóvenes que deseen afiliarse lo hagan en la secretaría del partido. La edad reglamentaria, es de los diez y ocho a los veintitrés años.

NOTA OFICIOSA A LA OPINION REPUBLICANA

Una vez más la contumación característica con que "La Gaceta Regional", de Salamanca, enjuicia los acontecimientos políticos y sociales de la localidad, ha dado muestras de estar despierta.

Con ocasión de unos infundados rumores sobre los propósitos del presidente del Gobierno francés, en su visita a España, lanzó piadosamente en su número del lunes pasado, la insidia de una fantástica huelga estudiantil, como protesta por los bélicos deseos que dicen animar a la vecina república.

El partido Radical Socialista, en cuyas filas milita el ilustre camarada francés, no cree serio dar la menor solvencia, ni a éste ni a ninguno de los desahogos que las benditas plumas del diario de la noche se permitan; recuerda solamente a la opinión salmantina que los radicales socialistas franceses y españoles pondrán siempre todo el ardor de su fe y de su entusiasmo en la causa de la paz internacional.

El Comité local.

SUCESOS LOCALES

Detención de dos pájaros de cuenta

Desde hacía varios días venían "observando" y "eligiendo el terreno", dos individuos impecablemente vestidos, en cuyas mañas estuvo a punto de caer un incauto.

Ayer por la mañana, el teniente de Seguridad, don Ezequiel de San Miguel, y el guardia municipal Laureano Villoria, presentaron en la Comisaría a los dos "potentados", que resultaron ser dos timadores de alta categoría, fichados ya en la Dirección de Seguridad .

Se llaman los dos detenidos, Enrique Menéndez Zapico, natural de Gijón, y José Suárez Morán, natural de Puente de los Fierros (Asturias).

A ambos se les expidió un "pase gratuito" para ocupar dos habitaciones en el "Nuevo Hotel".

REMITIDO

Señor Director de EL ADELANTO.

Muy señor nuestro: Le mandamos una copia de la carta que con esta fecha enviamos al director de "La Gaceta Regional", por si quisiera publicarla y contribuir así, a desmentir la información que apareció en el número de ayer del citado periódico, referente a una supuesta huelga escolar en esta Universidad.

Le saludan atentamente, sus seguros servidores, (siguen muchas firmas).

La huelga de estudiantes

Señor Director de "La Gaceta Regional".

Muy señor nuestro: Habiendo leído en el periódico que dignamente dirige, una información equivocada, respecto a nuestra actuación en el día de ayer, solicitamos haga pública en las columnas de su diario, la siguiente rectificación, evitando así la alarma y confusión que tal noticia pudiere ocasionar:

1.º Ayer se entró en la mayor parte de las clases.

2.º Si en Derecho y en alguna asignatura aislada de otra Facultad, de ningún modo en la de Letras, no se entró, no fué, precisamente, por repercusión de la huelga de Madrid, sino por ser ayer un día de los llamados "encajonados", ya que el de hoy seguimos considerándolo fiesta, aunque no figure en el calendario escolar, y

3.º Que procedemos de un período revolucionario, por lo que es inútil intentar sonprendernos con rumores tan fantásticos, como tendenciosos.

No dudando de su atención, esperamos ver satisfechos nuestros deseos por lo que le quedamos altamente agradecidos.

EL SEÑOR

Don Juan Bort Cerdán

falleció en Salamanca, el día 1.º de Noviembre de 1932

HABIENDO RECIBIDO LOS SANTOS SACRAMENTOS
Y LA BENDICION APOSTOLICA

D. E. P.

Su afligida esposa, doña Josefa Laina; hijos: doña Ana, doña Marina y don Juan; hermana, hermanas políticas, sobrinos, primos y demás familia,

Suplican a sus amistades encomienden su alma a Dios Nuestro Señor y asistan al funeral y conducción del cadáver, por cuyos actos de caridad cristiana les vivirán eternamente agradecidos.

Funeral: Mañana, jueves, a las nueve.
Iglesia parroquial: San Sebastián.
Conducción del cadáver: Acto seguido al funeral.
Casa mortuoria: García Barrado, 52.
El duelo se despide en la Iglesia y Puerta de San Bernardo, respectivamente.

NO SE REPARTEN ESQUELAS

"LA SOLEDAD", Pompas Fúnebres. Teléfono 1959

QUINTO ANIVERSARIO
del señor

D. Juan Francisco Antigüedad García

Licenciado en Farmacia, Farmacéutico titular de Béjar

que falleció el día 3 de Noviembre de 1927

a los cuarenta y un años de edad
DESPUES DE RECIBIR LOS SANTOS SACRAMENTOS

D. E. P.

Sus desconsolados padres, don Félix Antigüedad Díez (Médico) y doña Sabina García de Castro; hermanos: Iulia, Estefanía y Justo (Veterinario); hermana política, Carmen Martín de Antigüedad; tíos, primos, sobrinos y demás parientes,

Suplican hagan la caridad de encomendar su alma a Dios Nuestro Señor, y asistan a alguna de las misas que se celebrarán en Béjar, en las parroquias de San Juan y El Salvador y Capillas de Religiosas, y el 2 y el 3 en la de María Auxiliadora.

Hay concedidas indulgencias en la forma acostumbrada.

Chispas de una hoguera

Del Chaco trágico

La antorcha de la guerra se ha encendido de nuevo en la América española. Dos pueblos hermanos, cuya consanguinidad no ha logrado, a través de los siglos, borrar sus odios concentrados, se acometen con furias ancestrales. Sangre de hijos de la patria hispana se mezcla hoy en las hoscas llanuras sombreadas por los Andes magníficos. Rencor de viejos agravios, y agrios recuerdos de otras luchas que fueron estériles como la actual, como todas las tragedias que los hombres se encargan de representar para regocijo de las fieras, que rugen su orgullo de sentirse nobles ante las miserias de sus dominadores momentáneos.

Tinieblas en los cerebros y sombras en el corazón. Llanto y duelo en hogares humildes; carroña épica que mira al sol calcinante de la Pampa. Vanidades sordas a todas las ideas de piedad ahitas de orgullo que habrán de resolverse en la toma de un fortín olvidado o en el resbalar de torrentes de sangre por regatos y cantiles. Miradas frías desde los gabinetes donde nace el rayo. Ralidades trágicas de la lucha que entenebrece hechos generosos. Llagas supurantes que manan injusticias. Lacras, cuya repugnancia sólo pide bálsamo de comprensión, amor, de semejante y mano de amigo.

Trazo duro de cuadros horribles, cuya efectividad alucina. Capricho tétrico de ensueño de un enfermo pleno de terrores, son algunas escenas de la lucha naciente. Desfile de Apocalipsis que cruzando el mar, ha plasmado los espectros de Durero sobre el fondo grandioso de los Andes.

Espadas en alto sobre la llanura verdeante del Chaco inmenso. Bolivia. Cumbres ingentes. Cotas acusadas mirando al cielo. Volcanes que elevan sus melenas en llamas para reflejarlas, en rojas hogueras de espiritualidad, sobre la blanca superficie del Pacífico. Ruta bruñida sobre la cual se deslizan los caminos ideales en demanda de la India legendaria. Bolivia. Nacionalidad sedienta. Fauces resecas nunca satisfechas en los lagos andinos. Salida al mar. Un puerto de acuarela con ruido de mástiles y jarcias. He aquí la suprema aspiración de la República boliviana.

El Paraguay. Indios guaranís y tierra caliente. Las Misiones. Dominio de los jesuitas en las factorías de Entre-Ríos. Tiempos lejanos perdidos en las páginas de la Historia. Iniciación de un blanco comunismo, precursor del rojo dominante en las estepas de Moscovia. Figuras recias. Trazos enérgicos. "Primeros planos" de un film alucinante. Un pueblo de locos, enfermos de heroismo, y una tierra de promisión que brilla entre las arideces inhóspitas del Chaco. Fiebre de independencia, basada en un concepto simplista de la personalidad colectiva. Ansias de libertad, contenidas en límites estrechos. Crisis de crecimiento y atisbos de luchas ancestrales. El Paraguay coloca en línea de combate no sólo su ejército, sino también su corazón.

¡La sed! Una fiera que surgiendo del fondo de la cordillera, avanza cautelosa hasta morder, sin un rugido, el mismo centro de la entraña. Un cronista del Chaco, interroga a un herido, que guarda sus terrores entre las sábanas negruzcas de un hospital de sangre paraguayo:

—¡La sed! Se nos murieron muchos compañeros...

He escuchado atentamente la narración que me han hecho los soldados que llegaron del Chaco y que habían dejado atrás la visión horrenda del campo de batalla. Tostados hasta ennegrecer; con las barbas crecidas hasta tomar aspectos salvajes, algunos, de bruces sobre sus camas del Hospital Militar de Asunción apretando los labios, sentíanse aún bajo la pesadilla del combate. Un artillero presenta un fogonazo en el rostro y al señalárselo responde con las pupilas abiertas, como contemplando la pelea:

—Apuntaban a matar... Pero yo los maté... ¡Hum!

—¿Y la sed?

—La sed...

Se pasa la mano por la frente. Chasquea la lengua...

—Cosa terrible, patrón. Es cosa del diablo. La sed asesina. No sólo a los bolvianos los volteaba. Cuando agarrábamos a uno, gritaba: "¡Agüita...! ¡Paraguayito, agüita!". Cerca de Boquerón había un poco de barro y los prisioneros lo mascaban desesperados, furiosos.

—¿Y las caramañolas?

—Un litro para cinco días. Los que tienen caramañolas llevan guampas (astas de vacuno), y en el combate se nos acababa. Mucha sed peleando, entre el monte, con el olor a la pólvora y la rabia... Un muchacho de la cordillera se enloqueció a mi lado; reía y bailaba y luego se sentó y se quedó muerto. Yo lo di vuelta y tenía una mueca...

El soldado hace pausa. El recuerdo lo agita. Saca un cigarro y lo fuma nervioso.

—En isla Poi hay una laguna grande y varios pozos. Está rodeada con alambres fuertes y altos. Cada dos metros hay un centinela, con orden de tirar contra el primero que quiera llegar. El agua se consigue con vales que extiende la comandancia. De allí parten los camiones para Boquerón cargados de agua para las tropas. Pero no alcanza. El Chaco no tiene agua... A las caballadas les llevan agua y las relevan continuamente... Se morirían en seguida si no fuera así...

—¿Y en Boquerón hay agua?

—Un pozo que está en medio de las trincheras y que lo tapamos con cadáveres... El olor ese... Olor insufrible... Al principio me descomponía; pero aguantamos. Nosotros enterramos los muertos y nos llevamos los heridos.

De la narración del herido se deduce que la sed es la tortura que persigue a las tropas en lucha, con mayor intensidad a las de Bolivia, cuyo abastecimiento es difícil por el sitio y cerco que le han establecido los paraguayos".

Horror de la guerra. Tapiz macabro de una lucha que no debió producirse y que sin embargo subsiste, sin solución posible, al parecer. El cronista literario, sin duda contagiado de un lirismo hecho de aromas de quirófano y saturado de livideces cadavéricas, evoca y describe, como en los mejores tiempos de la gran guerra, las rudas escenas de hospital, bajo la noble influencia de un patriotismo desbordante.

"En ese hospital de sangre de isla Poi, ya reconstruído, se refleja todo el horror de la guerra. Vuelve la visión de la terrible contienda europea. Allí cae la carne macerada, hendida, hecha pedazos por los proyectiles y el hierro; allí la fiebre asalta, carcome, funde la vida. Es el epílogo de la tragedia, la única realidad que queda, el hombre en añicos, el hombre que no fué amparado por Dios en la hora suprema.

Tirados en camas improvisadas, delirantes desangrados —si tanta sangre sirviese para fecundar el Chaco—, a la uz de débiles lámparas, el dolor y el delirio se aferran a la pobre estructura física de los guerreros. Se quejan, llaman, claman, murmuran palabras de infancia; vuelven a pelear en la tremenda y horrísona batalla; deslizan cantares en el dulce guaraní. Los centinelas asestan sus pasos de yaguareté cautelosos, arma lista para el disparo; va y viene el practicante seguido del enfermero. Y así toda la noche, mientras el ¡ay! arrancado al instinto, desvela y obsesiona hasta doblegar el ánimo más esforzado.

Despunta el día tras de los montes tupidos y temibles. Apenas el sol se anuncia con su rosado velo tropical, una angarilla parte de la sala conducida por dos camilleros. Un cuerpo exánime con el rostro tapado. Un tercer camillero lleva una pala al hombro. El cavará la fosa y pondrá una cruz encima.

Llevado por una intuición incontenible, un oficial levantó el paño y, con asombro, con pena incontenible, descubrió que el muerto de aquella mañana era su mejor amigo, su condiscípulo. Lo besó y sólo abandonó el improvisado camposanto cuando ya la tierra habíase llevado aquella existencia de veinte años...

Tuve en mi poder la carta, triste y austera, que pinta el cuadro".

La pluma del escritor bonaerense, mojada en lágrimas, destila dolor y desesperación. La capital paraguaya, la blanca Asunción de las bellezas subyugantes, plena de color colonial y con resabios bélicos del mariscal Solano, ha sentido el zarpazo guerrero sobre su molicie legendaria. La estampa romántica del oficial descubridor del amigo muerto, sobre las angarillas funerarias, tiene un perfume transplantado de las aventuras españolas del turbulento siglo XIX.

Manuel María Oliver, sigue acumulando escenas de horror; sus notas, deshilvanadas, pero sinceras, son como el clarín de combate que debiera anunciar el fin de todas las contiendas basadas sólo en la barbarie o en la incomprensión:

"La amable dama de Asunción que me invita a acudir al lado del lecho del teniente Pane, en el Hospital Militar, me dice que conserva una entereza sin igual. Un proyectil dum-dum, de los prohibidos por las convenciones de guerra, ha explotado sobre los ojos del joven oficial en pleno combate, en Boquerón, y lo ha enceguecido. Gloriosa ceguera, por cierto. Delgadísimo, la nariz aguileña y de manos finas, el oficial yace en su almohada con una espesa venda sobre las pupilas. La gente pugna por entrar en la pequeña habitación. Otra dama, esta vez con uniforme de la Cruz Roja, evita las aglomeraciones. Pero quiere contemplarlo. Algunos le dicen algo en guaraní. Otros, un veterano, invoca a a Virgen del Milagro. Una viejecita deposita sobre la almohada una medalla del Perpetuo Socorro. Pane, con voz clara, agradece mi visita.

—No puedo conocerlo. Me falta la luz de la vida. Confío en lo que me dijeron los médicos .Sanaré...

Y sus dedos se crispan.

—Me hirieron al derrotarlos. Ya los tenía entregados. ¡Dum-dum!

Aquella imagen es la comprobación de la brutalidad de la guerra.

Y después:

"Algunos heridos que encontré en el hospital muestran las manos tajeadas. Pregunto por qué razón. Me explican que en las cargas apartaban con las manos las bayonetas de los enemigos y los vencían a cuchillo. El soldado boliviano está adiestrado para bayonetear de frente, ofreciendo todo el cuerpo entero. El paraguayo se perfila y se va a fondo, con una rapidez increíble. En un simulacro que presencié en Asunción, las columnas cerradas eran un sólo filo. Y muchohs de los que han sido hachadores en el Alto Paraná como en el Paraguay, dejan la bayoneta y apelan al machete que cuelga de su cintura.

Cierra el doctor Oliver, enviado especial de "La Razón" argentina en El Paraguay, su interesante reportaje con un cuadro de guerra, pleno de precedentes sentimentales. Las escenas de campamento, llenas de emoción y ahuyentadoras de un temor que sienten aun los más esforzados, han sido y serán siempre el contraste magnífico de la sangre y la desolación. El "bailemos mientras haya mate cocido", dentro de su misma ingenuidad, es tan grande, tiene idénticas notas de ternura y levanta el ánimo guerrero con el mismo entusiasmo reaccional que la "Madelón" de los campos galos.

"En Villa Militar la alegría no falta. El soldado paraguayo posee un admirable temperamento. Entra en combate burlándose del enemigo, llamándole "bicho feo", gritando su ¡piiiippuuuu! hasta que el olor de la pólvora y la resistencia lo enardecen. En este aspecto resulta indomable. Pero si está en el campamento de Villa Militar, diez y ocho guitarreros amenizan sus veladas de inacción, y cada uno canta su endecha o su picardía, todo en guaraní. Entre las polkas que se han popularizado figura una, cuyo título es "Bailemos mientras haya mate cocido..."

Y el trueno lejano de la batalla no detiene los pies de estos muchachos grandes, capaces de proezas cuya trascendencia ellos mismos no miden."

Todas las escenas, horribles y risueñas, con ritmo más o menos acelerado, brillantes bajo el fuego del sol agotador o poetizadas por la luz de la luna enervadora, son facetas sangrantes de un gran crimen que la Humanidad comete plena de inconsciencia. Todo tornará a su paz, al pasar el tiempo. Volverán a blanquear sobre la cima de los Andes las nieves eternas junto a las crestas indomables. Los hombres cesarán de luchar, convencidos, al fin, de que su sangre no será fecunda. Nuevas generaciones poblarán al Paraguay inquieto y habilitarán la Bolivia belicosa, mas en el paso de los sigos sólo habrá de quedar una sombra que se proyectará como una maldición sobre los países en combate: el misterio del Chaco inmenso, que, con todas sus riquezas de leyenda, sus hipotéticos filones y su grandiosidad desconocida, no valdrá nunca la vida productora del más humilde paramero de la altiplanicie ni el fervor patriótico de más modesto guaraní de las Misiones paraguayas.

JOAQUIN GALLARDO RUA

DEPORTES

AFIRMANDO POSICIONES

Empecemos por los nuestros; cada partido se afirman como insustituibles campeones de grupo y como mejor conjunto.

El público del domingo quedó un poco defraudado ante el partido soso, falto de arte, que se realizó en el campo unionista, y nada más lejos de la realidad.

En los partidos de campeonato, oros son triunfo; es decir, los puntos por encima de todas las cosas; por encima del juego bello, académico, por encima de la plasticidad y de la hidalguía.

Ejemplo: En un partido amistoso se pita un penalty justo; la galantería lo echa fuera intencionadamente. En un partido de campeonato, se pita un penalty injusto, la necesidad de ganar lo coloca en la red.

De modo que nuestro equipo, mejor de lo que parece, mejor de lo que le juzga la mayoría de la gente y mejor de lo que se le concede, se adapta al son que le tocan.

Primer partido, con la Española, en Valladolid; dominio de los vallisoletanos en el primer tiempo, un tanto a cero a su favor, portero y defensas contrarios arreando; nadie quería saber del área. Segundo tiempo, nuestra clásica codicia, los puntos en el alero, el área contraria atropellada, juego profundo, tres goales por ninguno los contrarios; resultado, 3 a 1.

Segundo partido, con Zamora, en Salamanca. Los zamoranos, un vendaval deshecho; los nuestros, a sostener; el público que se impacienta; los nuestros que no tienen prisa; el público que no aguarda; empatados a cero. Segundo tiempo, nuestra clásica codicia, el empuje de los nuestros, imposible de contener por los cansados zamoranos, que dieron lo suyo en los primeros cuarenta y cinco minutos, nuestro juego profundo; resumen, cuatro tantos por cero, a nuestro favor.

Tercer partido, contra el San Miguel, en Salamanca; lo que esperábamos, y era verdad, de clase en los vallisoletanos, a los diez minutos quedó difumada por el campo. Los de allá vinieron, por causa mayor, sin defensa titular, ni medio centro, y quedaron completamente anulados al bajar los delanteros a cubrir huecos. Los nuestros, que aseguran el partido en seguida y se echan a dormir; ¡oh, si los de allá les hubieran empatado a un tanto, qué tormenta se hubiera desencadenado en el campo! Pero como les dieron oportunidad y no la aprovecharon, pues a sestear; resultado, uno a cero a favor nuestro. Viene la segunda parte, no sabemos qué les dará don Emilio en los segundos tiempos a los chicos de la Unión; pero que les da algo es indudable, porque zás, zás, zás, otros tres tantos más y esos dos defensas se han empeñado en que nuestros porteros no se entrenen, y no dejan pasar un balón, sobre todo Alonso, que es un secante; resumen, cuatro a cero.

No impacientarse, a ir mejorando el conjunto, a seguir acumulando puntos y a ir a Zamora a lo que sea, pues será, si no nuestro mejor contrario, sí nuestros puntos más difíciles de ganar.

LOS DEMAS

Por nuestra región, un Madrid desmelenado, que no hay manera de frenarle. Y un Valladolid muy probable clasificado, pese a las lesiones de que intencionadamente ha sido víctima, de fenómenos más o menos caros, y clasificado en un cuarto o quinto lugar.

Por Cataluña, el codo de Barcelona-Español y el resbalón del Sabadell. Badalona, camino de quedarse sin equipo.

Por Vizcaya, ya están cómo han de ir.

En Gipúzcoa, hasta el partido de ayer tarde, de Irún-Logroño, no se sabe si habrá sorpresas.

En Galicia, los tres ases de siempre.

En Asturias, descansó; les han dado un tercer puesto que nadie merece. Allí solo hay dos ases.

En Valencia, el titular que salta por el Castellón y el Levante que elimina al club decano.

Por Santander, Torrelavega y Eclipse, a la greña; los dos quieren ser segundos.

En Murcia, el titular que tropieza, el Hércules de Alicante que se afirma y quiere hasta el primer puesto.

Una nota digna de anotarse en este grupo, entre seis equipos que jugaron, no lograron marcar más que un solo tanto.

El resultado que se dió el domingo en más partidos, fué el de dos a uno y cuatro a cero, que se dió en cinco partidos por cabeza, incluyendo el nuestro.

En fin, ahí va la puntuación.

Los Campeonatos regionales

LAS PUNTUACIONES AL DIA

Castilla-Sur

	J.	G.	E.	P.	F.	C.	P.
Madrid	7	6	0	1	27	6	12
Sevilla	7	3	3	1	16	13	9
Athlétic	7	3	1	3	12	14	7
Betis	7	1	4	2	11	16	6
Valladolid	7	2	2	3	9	16	6
Deportivo	7	0	2	5	7	14	2

GRUPO B.

	J.	G.	E.	P.	F.	C.	P.
Rácing	4	3	0	1	8	5	6
Malagueño	4	2	1	1	7	4	5
Ferroviaria	4	1	2	1	8	6	4
Castilla	4	1	1	2	5	9	3
Málaga	4	1	0	3	5	9	2

Cataluña

	J.	G.	E.	P.	F.	C.	P.
Barcelona	11	10	0	1	42	12	20
Español	11	10	0	1	34	11	20
Palafrugell	12	6	1	4	22	19	13
Sabadell	11	5	1	5	18	20	11
Júpiter	11	3	2	6	16	24	8
Martinenc	11	2	3	6	15	20	7
Sans	11	3	2	7	12	25	6
Badalona	11	0	4	7	10	25	4

Vizcaya

	J.	G.	E.	P.	F.	C.	P.
Athlétic	5	4	1	0	20	7	9
Arenas	5	3	2	0	19	5	8
Baracaldo	6	2	2	1	6	8	7
Erandio	6	0	2	3	2	13	2
Dep. Alavés	6	0	1	4	6	20	1

Guipúzcoa

	J.	G.	E.	P.	F.	C.	P.
Donostia	7	5	1	1	17	11	11
Logroño	6	4	1	1	15	7	9
Osasuna	7	2	4	1	10	10	8
Zaragoza	7	2	1	4	13	19	5
Tolosa	7	1	2	4	6	13	4
Irún	6	1	1	4	11	14	3

Galicia

	J.	G.	E.	P.	F.	C.	P.
Celta	7	5	1	1	15	10	11
Coruña	7	4	2	1	18	17	10
R. Ferrol	7	4	1	2	20	7	9
Unión	7	2	1	4	12	17	5
Orense	7	2	0	5	15	17	4
Eiriña	7	1	1	5	5	13	3

Asturias

	J.	G.	E.	P.	F.	C.	P.
Oviedo	4	3	1	0	15	4	7
Spórting	4	3	1	0	13	5	7
Gijón F. C.	4	1	0	3	9	12	2
Stadium	4	0	0	4	10	17	0

Valencia

	J.	G.	E.	P.	F.	C.	P.
Valencia	7	6	0	1	38	6	12
Castellón	7	5	1	6	27	12	11
Levante	7	4	1	2	21	11	9
Gimnástico	7	2	2	3	15	23	6
Saguntino	7	2	2	3	15	23	6
Spórting	7	1	0	6	9	41	2

Santander

	J.	G.	E.	P.	F.	C.	P.
Rácing	6	5	0	1	30	7	10
Eclipse	7	4	1	2	15	7	9
Torrelavega	6	4	0	2	17	10	8
Palencia	7	1	1	5	12	21	3
Tetuán	6	2	0	4	10	24	4

Murcia

	J.	G.	E.	P.	F.	C.	P.
Hércules	6	5	1	0	16	7	11
Murcia	7	4	1	2	14	6	9
Cartagena	6	3	1	2	11	13	7
Elche	6	2	1	3	14	17	5
Imperial	7	2	0	5	13	17	4
Gimnástica	6	1	1	4	10	16	3

JULIO

AGENCIA MARLASCA
Suboficial retirado de la disuelta Zona de Salamanca
Habilitado de Clases Pasivas
Representante de Ayuntamientos
arreglo de documentaciones para Cuotas Militares y destinos públicos. Gestiona y entrega certificados de penales, de últimas voluntades del Catastro, carnets para chófer. Licencias de armas y de caza, etcétera, etc. Domicilio, Plaza del Mercado números 9 y 10, principal izquierda, SALAMANCA

PASTOS, se arriendan en Tejadillo (Aldehuela de la Bóveda), para cuatrocientas cincuenta ovejas, de invierno y primavera. Para tratar, con Francisco Ramos, en dicho Tejadillo.

6-a-3

Colegio de Doctores y Licenciados en Ciencias y Letras de Salamanca

El domingo último y presidida por el señor Decano, don Primo Garrido, celebró esta entidad junta general ordinaria, cumpliendo lo prescripto por el artículo 34 porque se rige.

Se aprobó el acta de la junta anterior y a continuación hizo el señor Decano un resumen de los acontecimientos más salientes en los que la junta de Gobierno ha tenido que intervenir en el curso pasado.

Propone el señor Garrido, dado el estado de pobreza en que se encuentra el Colegio y se aprueba por unanimidad, aumentar la cuota anual de los Colegiados a diez pesetas, pagadas en dos semestres.

Propone el señor Decano, que dados los fines culturales de este Colegio, se organice un ciclo de conferencias anuales. Fué vista la proposición con agrado, nombrando para organizarlas una comisión que invitara a los Colegiados y a personas ajenas al Colegio que acepten la invitación y además crear Bibliotecas y Laboratorios.

Se pone a discusión el tema de hacer ver el intrusismo en la segunda enseñanza, que tanto lesiona los intereses morales y materiales de los que poseen el Título de Licenciado en Ciencias y Letras. Intervinieron varios compañeros, lamentándose todos del abuso que hay en Salamanca en este sentido, pero todos convinieron también que el Colegio dada su misión meramente fiscalizadora, no puede él solo evitar estos abusos; mientras no tenga autoridad suficiente para llevar a efecto los acuerdos que en este sentido proponga la Junta de Gobierno. Hay que recabar de los Poderes Públicos la autoridad suficiente para que estas entidades puedan por su cuenta hacer efectivos sus acuerdos y entonces la labor del Colegio sería más eficaz en este sentido.

Se leyó una carta del Colegio de Santiago, invitando a una Asamblea general de todos los Colegios de España que se celebrará el día 15 del actual, para la elaboración definitiva del nuevo proyecto de reglamento, que se ha de elevar al ministro de Instrucción Pública para su aprobación defintiva.

Se terminó la sesión nombrando los representantes que han de asistir a la citada asamblea.

PASTOS PARA OVEJAS.—Se arriendan pastos para cuatrocientas o cuatrocientas cincuenta, en la Dehesa de Espayos, hasta último de Marzo, o el 15 de Abril. Dista de Ledesma cuatro kilómetros. Para tratar, en la misma, con Félix Herrero.

5-5

SE VENDE, en la dehesa de Tejadillo, una porción, coto redondo, destinada en la actualidad solamente a pastos; tiene monte de encina y roble; aguas abundantes y casa y dependencias de labrador. Informarán, en Consuelo, 20, de once a una.

6-2

VACA.—Se vende una vaca suiza, superior, parida, dando 20 litros de leche, en Valdemierque. Para tratar, con su dueño, Joaquín Benito, en dicho pueblo.

2-2

SE VENDE una parcela de terreno de 400 metros cuadrados, en la calle del Pozo Amarillo. Darán razón, en Doctor Riesco, 38, derecha.

-a-

BUEN NEGOCIO.—Se traspasa Café Bar Cevecería, con terraza, situado en el mejor sitio de Salamanca. Hace esquina con entrada por dos calles de mucho tránsito; tiene vivienda y locales para restaurant. Informará don Felipe García, Doctor Riesco, 17, principal.

-a-

MOTOCICLETAS. Nuevas con equipo eléctrico, 1.375 pesetas. Ocasión, B. S. A., 1.250. CASA MIÑAMBRES, calle de ZAMORA, número 50, SALAMANCA.

8-a-8

Leyes de la Reforma Agraria

Por la IMPRENTA Y LIBRERIA DE NUÑEZ, se ha editado un folleto de 88 páginas, que contiene las siguientes leyes y decretos sobre la REFORMA AGRARIA:

Decreto creando el Instituto de Reforma Agraria.

Ley declarando que no podrá ejercitarse la acción de desahucio en los contratos de arrendamientos de fincas rústicas cultivadas o aprovechadas por agricultores o labradores cuya renta o merced anual no exceda de mil quinientas pesetas, excepto cuando la demanda se funde en falta de pago del precio convenido.

Decreto disponiendo que las fincas rústicas afectadas por la Ley de Reforma Agraria, según el apartado 6.° de la base 5.ª y las comprendidas en el párrafo de la citada base 5.ª que hace referencia a la extinguida grandeza de España se sometan, en relación con su normal aprovechamiento, a las disposiciones que se insertan.

Decreto regulando la organización local y provincial de tenedores de trigo, estableciendo un mecanismo capaz de garantir las operaciones de compra-venta, el cumplimiento de las tasas máxima y mínima que han sido fijadas en los mismos precios que venían rigiendo hasta el día, e iniciando la organización del sistema de silos reguladores y de crédito agrícola, cuyo desarrollo será objeto de ulteriores disposiciones.

Ley disponiendo la expropiación, sin indemnización, en beneficio del Estado, de todas las fincas rústicas y derechos reales impuestos sobre fincas rústicas, cualesquiera que sean su extensión y cultivo, que sean propiedad de cuantas personas, naturales y jurídicas, han intervenido en el pasado complot contra el régimen.

PRECIO DEL FOLLETO: 1,50 ptas.

Se enviará certificado, por correo, remitiendo 0,35 pesetas más del importe

De venta exclusiva, en la LIBRERIA DE NUÑEZ, calle de García Barrado, 25.

Apartado de Correos, 10, SALAMANCA

BANCO DEL OESTE DE ESPAÑA

CAPITAL TOTALMENTE SUSCRITO.....	**PTAS.**	**10.000.000,00**
BALANCE AL 31 DE DICIEMBRE DE 1930.	**"**	**101.503.297,54**
Beneficios repartidos a los accionistas desde 1921 a 1929	**"**	**1.302.500,00**

CASA CENTRAL: SALAMANCA.—ZAMORA, 2
(EDIFICIO DE SU PROPIEDAD)
Teléfonos: 1928 y 1299

BANCA: Toda clase de operaciones.
Préstamos y créditos personales y con garantía de valores.
CAMBIOS: Operaciones en moneda extranjera.
BOLSA: Compra-venta de valores.
DEPOSITO DE VALORES.
CUENTAS CORRIENTES: A la vista. A días vista.
IMPOSICIONES A PLAZO de 3, 6 y 12 meses y a varios años, devengando intereses a mayor tipo, cuanto más largo sea el plazo de los depósitos.
CAJA DE AHORROS: Intereses al 4 % anual.
CAJAS DE ALQUILER: Departamentos individuales, desde 30 pesetas al año.
Servicios especiales de información, constitución de fianzas, avales, etc., en cualquier plaza de España o del Extranjero.
Se facilitan TRAVELERS CHEQUE (Cheques de viaje).
SUCURSALES: Avila, Alba de Tormes, Béjar, Burguillos del Cerro, Candeleda, Cañaveral, Ciudad Rodrigo, Coria, Hervás, Jaraiz de la Vera, Lumbrales, Miajadas, Peñaranda, Plasencia, Torrejoncillo, Valencia de Alcántara, Vitigudino y Zafra.

LA HORA FRIVOLA

PISCINAS

Antes era la hora del te, pero ahora se podría llamar la hora del coktail, pues ya no toman el te sino las mamás aún apegadas a la amable tradición.

Mas si la bebida a ingerir varía con la moda, y ésta con los tiempos, lo que no cambia, ni cambiará mientras el mundo sea mundo, es el agrado con que las gentes, sobre todo si son jóvenes, buscan a la hora grata del atardecer, un lugar propicio donde reunirse con personas agradables.

Las terrazas de los cafés elegantes, las salas de te, los dáncing y, en fin, todos los lugares donde suele concurrir un público selecto y distinguido, ofrecen a la hora crepuscular un espectáculo pleno de encanto. Pero todavía más interesante es escuchar las charlas, a veces plenas de ingenio y gracia galante, que en torno a las breves mesillas sostienen ellas y ellos.

Oigamos lo que ayer decían en... (una terraza de cuyo nombre no quiere ocuparse nuestro director, porque dice que reclamos gratuitos, nó). Eran tres muchachas, como de diez y ocho a veinticinco años, y tres muchachos de veinticinco a treinta. Las muchachas, tres tipos de belleza diferente. Una, la más joven, morena, de intenso color de terracotta, ojos color de miel y cabellera negra, con la expresión del nostro llena de suave candor; otra, de ojos azules, cabellos castaños y piel bronceada, tal vez naturalmente, por efecto del yodo o de los baños de sol; la última, y la mayor de las tres, intensamente rubia, con ese rubio rojizo que el cine consagró como color de la mujer fatal, y piel maravillosamente blanca, y ojos intensamente negros.

Decía la rubia.—Viniendo del mar, las playitas artificiales, con su horizonte limitado por tapias, y su color gris en el agua, tienen el encanto de lo privado. Parecen playas de nuestra propiedad, donde recibimos nuestros amigos... ¡Lástima grande que no todos sean tan agradables como desearíamos!

—¿Y qué me decís—pregunta uno de los chicos—de los tritones y las nereidas de tierra adentro?

—Te diré—había la muchacha de los ojos de miel—; son iguales a los de mar abierto, y unos y otros hacen pensar que Fidias no eligió entre ellos sus modelos. Había la otra tarde en la playa del Pardo unos señores luciendo desnudeces, que hacían pensar en depilatorios sabiamente empleados, y en sistemas radicales para la eliminación rápida de grasas superfluas.

—Pues anda tú, que ellas...—añadió uno de los chicos.

—¡En qué detalles os fijáis!—protestó la ingenua de azules pupilas.

—La verdad—habló la rubia—yo haría pagar doble tarifa a las personas de líneas incorrectas que impusieran a las demás el espectáculo de su fealdad. Lo menos que pueden hacer es reservarla, no exhibirla en público, y cubrirla con el ante gracioso de un traje bien hecho. ¿No os parece?

—¡Bravísimo!—exclamó uno de los chicos— Cuando seas alcaldesa lo harás, y quisiera saber a qué aplicarás los ingresos de ese original impuesto.

—Al sostenimiento de clínicas de belleza, para perfeccionamiento de la raza. ¡Ya verías tú, a la vuelta de unos años, todos Apolos y Venus perfectísimos!

—Chica, hazlo pronto; a ver si logro cambiar un poco de facha.

—A vosotros no os hace falta—dijo amable la morenita, y así era, en efecto, pues los tres muchachos tenían la corrección lineal y la energía muscular de esta nueva generación deportiva. ¡Lástima que a ella no unieran la expresión inteligente que da tan raro atractivo al rostro varonil, aun no siendo correcto de afecciones! Sin embargo, uno de ellos agradeció el cumplido de la muchacha, diciendo:

—Tampoco tú lo necesitas, pues si bien con ese abriguito no eres precisamente la Venus de Milo, sí puedes muy bien representar la Venus moderna, deportiva y gentil.

Rieron unos y otras y, en efecto, hubieron de reconocer que la chica estaba muy bien con el abriguito de lanilla gris, y la bufanda de seda cruzada.

MUÑECA

(Prohibida la reproducción).

GALANTERIA Y DEPORTE

El pobre caballero que había dicho a la esbelta señorita: —Será para mí el mayor placer acompañarla hasta su casa, e ignoraba que "ella" se estaba entrenando para el campeonato pedestre de las 30 millas. (Paso de ambos a las dos horas de marcha atlética).

LOS AMIGOS Y LA AMISTAD

—Sí, chico: nuestro común amigo se ha arruinado y la mitad de sus amigos le hemos abandonado ya.

—¿Y los demás?

—Los demás no se han enterado todavía de su ruina.

AL MARGEN DE LA SESION

UN PRESUPUESTO EXTRAORDINARIO PARA LA EJECUCION DE OBRAS DE SANEAMIENTO

Ha sonado en la ciudad una cifra: 1.500.000 pesetas. Millón y medio de pesetas para obras municipales, Obras, exclusivamente, de saneamiento.

El Ayuntamiento aprobó por el voto unánime de los concejales—los republicanos y socialistas, que son los que asisten a las sesiones—la moción de la Alcaldía, proponiendo se solicite un empréstito para emplearlo en obras, cuya relación especificada se consigna en la citada moción.

Conviene destacar, por su importancia, este hecho municipal. En primer lugar, bueno es de advertir cuantas veces sean precisas, que el Ayuntamiento de Salamanca no ha permanecido dormido ni se ha hecho el sordo al rumor público que viene rodando desde el verano de que el invierno iba a ser duro y la crisis de trabajo aguda. Desgraciadamente, parece que así es. Se anuncia un invierno sin trabajo y sin pan para muchos. Pero un Ayuntamiento democrático no podía desatender, como no lo hizo el año pasado, la situación de centenares, tal vez de miles de familias necesitadas.

Y no podía tampoco permanecer cruzado de brazos en espera de que el conflicto se les echase encima, desprevenidos, para tener que buscar soluciones atropelladas, con las deficiencias que la precipitación implica.

Este verano, la Corporación municipal pensó en que el conflicto del año anterior tendría que reproducirse. Habría que solucionarlo, y, para ello, se precisa tener todo preparado para que los proyectos pudieran ponerse en marcha en un espacio brevísimo. Antes que la crisis de trabajo se manifestara en forma de conflicto agudo, el Ayuntamiento ya tenía ultimados con todo detalle y aprobados una serie de proyectos—tubería de agua y saneamiento del Arrabal del Puente; tubería de agua y saneamiento del Barrio de Garrido; ampliación de la red del agua; colector paralelo al río; colector y saneamiento de las Eras de las Carmelitas; tubería de agua y saneamiento de los Pizarrales, y alcantarillado en diferentes calles—cuya realización y no admitía demora. Sólo faltaba el dinero necesario para ejecutar estos proyectos.

Parece que la Alcaldía ha simultaneado la presentación de los proyectos que más arriba se citan con la búsqueda del crédito preciso para llevarlos a la práctica. Y parece que las gestiones darán buen resultado: el Instituto Nacional de Previsión concederá un empréstito de 1.300.000 pesetas, amortizables en veinte años.

No es este el empréstito de envergadura que se precisa para acometer todos los problemas que la ciudad tiene planteados. Pero sí lo suficiente para el saneamiento de esos barrios extremos tan necesitados, tan olvidados en ocasiones, y bastante para mientras se buscan otras soluciones, acometer la del paro obrero en el invierno. Porque si el Instituto de Previsión concede el empréstito mañana, pasado mañana pueden empezar las obras, ya que todo está a punto de comenzar.

El empleo del 1.300 000 pesetas que se pedirán al Instituto de Previsión—las otras 200.000 las aportarán los vecinos por contribuciones especiales—será, además, reproductivo para el Ayuntamiento, ya que con la ampliación del alcantarillado y red de agua, la renta de estos servicios aumentará en cantidad apreciable.

Otros aspectos pudieran ser comentados de la moción aprobada. Basta con consignar esta verdad manifiesta: que la Corporación municipal, compuesta en su mayoría por demócratas, se ha preocupado del problema del paro obrero, y en la medida de sus fuerzas trata de solucionarlo con beneficio, al mismo tiempo, para la misma Corporación y para los barrios humildes que carecían de servicios de saneamiento.—A.

NOTAS DE SOCIEDAD

PARA ELLAS

La moda matinal

El color de la clase del tejido señalan los cambios más importantes en lo que se refiere a la moda de la mañana. Dominan las lanas rugosas, que se emplean en la confección de abrigos, trajes de hechura sastre o vestidos sencillos. En las colecciones nuevas figuran en cantidad importante los trajes estilo sastre o aquellos otros de sencillo carácter, constituidos por la chaqueta, la falda y la blusa de punto grueso, o por la chaqueta y el vestido de tela análoga. Generalmente, las chaquetas no son sino boleros en extremo ajustados al talle, o bien son chaquetitas sujetas por un cinturón, semejantes a las ya vistas durante la temporada veraniega. En cuanto a las faldas, todas ellas son completamente rectas y muy ceñidas, si bien hay otras que han sido confeccionadas en secciones al biés, aunque de un modo muy ligero.

Los vestidos matinales se oponen a todo cuanto pueda considerarse ornamental. El "chic" lo imponen el tejido y el corte exclusivamente. Abundan en ellos los efectos bicolores, y su corte es con bastante frecuencia simétrico. La abertura del cuello cierra muy próxima a éste; talle y busto son ceñidos, y las faldas descienden casi rectas, sin exceso de vuelo. Todo el interés aparece concentrado en las mangas, que aparecen cuidadas en extremo, y a las que dan holgura y comodidad pliegueciños y frunces repartidos desde el codo a la espalda. Algunas de estas mangas son verdaderas "mangas-pernil"; pero su amplitud está tan bien calculada, que con ellas se logra un efecto bonito, sin caer en lo ridículo, temor que pudiera nacer cuando se recuerda la fecha que pudiéramos llamar arcaica de esa clase de mangas. ¿Complemento de estos vestidos? Las inevitables "écharpes" de terciopelo y punto, los cinturones de cuero, de color que haga contraste, y los botones de metal. Esto es lo reglamentario en los vestidos mañaneros, algunos de los cuales son tan ceñidos al cuerpo como los de playa, llevando tirantes que cruzan en la espalda, y, como complemento, un fichú de punto fantasía.

VIAJES

Han salido:

Para Valladolid, don Manuel L. Martín Martín, con su señora e hijo.

FALLECIMIENTOS

Ayer dejó de existir en Salamanca, rodeado de los solícitos cuidados de los suyos y confortado con los Santos Sacramentos, el señor don Juan Bort Cerdán, persona que gozaba de numerosas simpatías en nuestra ciudad. Bondadoso y de admirables cualidades el señor Bort Cerdán supo rodearse de los afectos más sinceros, habiendo causado su muerte general sentimiento.

Con tan triste motivo, hacemos presente nuestro pésame más sentido, a su afligida esposa, doña Josefa Laina; hijos: doña Ana, doña Marina y don Juan; hermana, hermanas políticas, primos y demás familia.

ANIVERSARIOS

Mañana, día 3, se cumple el quinto aniversario del fallecimiento de don Juan Francisco Antigüedad García, ocurrido en Béjar, donde fué farmacéutico titular de uno de sus distritos. En tan triste fecha repetimos nuestro pésame a sus padres, don Félix y doña Sabina; hermanos: doña Julia, doña Estefanía, don Justo, profesor veterinario en Candelario, y a su hermana política, doña Carmen Martín de Antigüedad, y demás familia, pues saben lo mucho que les apreciamos y lo que sentimos la desgracia que tuvieron con su pérdida.

VARIAS

Nuestro querido amigo, don Fernando González Amador, tomó posesión ayer del cargo de comandante del Batallón de Ingenieros Zapadores Minadores de esta plaza. Le dió posesión el también comandante del mismo batallón, señor López Pardo.

Felicitamos al señor González Amador, porque después de su reciente ascenso a esa categoría, queda entre nosotros, deseándole muchos ascensos y progresos en su brillante carrera.

Arcas de caudales, básculas

Casa Miñambres, calle de Zamora, núm. 50.-Salamanca

PERDIDA.—El día 26 de Octubre se ha extraviado una yegua de pelo rojo, cola larga y labrada a fuego en los riñones y cuartos traseros, pasando dicho día a las cinco de la tarde por Carbajosa de Armuña, en dirección a Salamanca. La persona que la haya recogido, puede informar en Paseo San Antonio, número 2, Salamanca, o en la alcaldía de Guarrate (Zamora). 5-1

EXTRAVIO.—Del monte de Martín de Yeltes, se ha extraviado un cerdo colorado, sin hierro, con puerta en la oreja derecha y hendido en la izquierda. Su dueño, Julián González, Jefe de estación de Martín de Yeltes, agradecerá le indiquen su paradero. 2-2

Todos, todos los insectos huyen de la habitación en que muebles y suelos se lustran con Alirón.

Como una flor esbelta está mi hijo. El secreto de su lozanía y del color rosado de su rostro consiste en que durante su lactancia tomé el **Jarabe de Hipofosfitos Salud** y pude así transmitirle el raudal de vida y de sanidad que disfruta.

¡Madres! Si queréis criar hijos sanos y robustos, tomad en el embarazo y la lactancia, el Reconstituyente

HIPOFOSFITOS SALUD

Se conserva inalterable y se puede tomar en todas las estaciones del año.

Aprobado por la Academia de Medicina. -- No se vende a granel.

CRITICA TAURINA

MARCIAL LALANDA NO SE RETIRA DEL TOREO

Ni debe pensar en tal cosa por ahora : La evolución de la escuela lalandista

Estos días se discute por las tertulias y a la salida de las pocas corridas que se celebran como fin de temporada, si Marcial Lalanda se retira o no de su profesión de torero.

Yo comienzo por decir concretamente, que no se retira. Y digo más: no puede ni debe retirarse como están las cosas del toro.

Marcial Lalanda no es sólo una tradición que el aficionado quiere conservar, sino una evolución de su escuela, amoldada a los tiempos presentes. Y cuando el artista avanza para seguir sirviendo de faro orientador, no sólo no se desgasta, sino que se afianza más y camina mejor, porque tiene en su favor, la técnica que es la que hace subir más alto cuando se maneja, o derrumbarse más fuerte cuando de ella se carece.

Marcial Lalanda lleva once años de matador de toros. Tomó la alternativa el 28 de Septiembre de 1921 en la plaza sevillana. Y desde aquella fecha, su toreo ha ido afianzándose, y ha evolucionado a medida que los gustos artísticos se depuraban, y la nueva estética aparecía por los ruedos. En vez de envejecer, ha rejuvenecido su arte. Si no hubiera sido así, a Marcial Lalanda le hubieran echado, como a muchos toreros que hicieron viejo su arte por no saber evolucionar. Pero resulta que es al contrario, que este año se ha puesto a la cabeza en número de corridas formando pareja con Domingo Ortega, y ha tenido tardes de verdadero triunfo en algunas plazas y principalmente en Madrid.

Esa tradición taurina que la afición encuentra en Marcial, esa simpatía por la evolución que ha dado a su arte, modernizándolo, depurando el estilo, armonizando su figura, presentando en un marco tan característico este año en él, como ha sido el del valor, como si Marcial empezara ahora de novillero... Y con esa juventud que atesora...

Con todo este cúmulo de detalles y hechos significativos, ¿cómo se va a retirar Marcial Lalanda de torero

No, no se retira. Marcial es el nombre insustituible en las corridas de feria, en las fiestas extraordinarias, en todo festejo de gala, corridas de la Prensa, del Montepío de la Diputación, de Beneficencia, de homenaje al Presidente de la República, en fin, en todo cartel donde quiera volcarse el rumbo y la esencia de la fiesta española, junto a las otras figuras encumbradas del torero: Ortega, Barrera, Villalta, El Estudiante y cuantos sean capaz de sostenerse en lo alto, con un estilo propio, una personalidad destacada y un valor extraordinario.

Marcial no se retira ni puede retirarse. Yo siempre he pensado así, cuando le veía esta temporada en diversas plazas, ejecutar el toreo de rodillas con esa armonía tan dulce y ese valor tan emotivo, que me hacía recordar al Marcial de los primeros tiempos en que luchaba con encono por ocupar el primer puesto de las figuras taurinas.

Y Marcial sigue así, dispuesto a la evolución de su arte, sin torear tal vez tantas corridas como esta temporada porque no le interesa ya el número. En vez de 70, toreará 40, o tal vez menos, porque elegirá sólo las de gran cartel, dejando las otras para aquellos que no pudiendo competir con los "ases", se conforman con llegar a fin de temporada diciendo que han toreado "tantas", aunque los resultados sean negativos en gloria y en dinero.

De esa forma, los de tercera fila, podrán torear más, y dejarán las plazas pueblerinas a otros más desgraciados que ellos aún, que se esfuman en el doctorado sin catarlas siquiera.

Bien hace Marcial con esa decisión. La personalidad artística, pertenece a los públicos, y mientras éstos no retiren la simpatía por sus toreros, deben continuar en activo y al mismo tiempo dan pie para que el grupo de los detractores —que nunca faltan a los artistas— tengan pretexto para berrear...

JUANITO PUYAZO

(Prohibida la reproducción).

Lea usted EL ADELANTO

¿Quién puede decir que represento más de 25 años? Pues esta apariencia fa da mi piel fina, tersa, sin la menor arruga ni mancha y con un delicado tono trigueño juvenil e interesante... ¿Cómo he conseguido tan asombroso rejuvenecimiento? Con la mayor facilidad: Me doy dos veces al día un suave masaje en movimiento circular con una franelita blanca empapada de **Jugo de Loto Intea** por la cara, el cuello, al escote y los brazos, y es tan maravilloso el efecto de esta sencilla operación, que cuando comencé a practicarla, en poco más de un mes las grasas habían desaparecido y el cutis había tomado la frescura y jugosidad de la adolescencia.

Estoy convencida de que el único tratamiento verdad para rejuvenecer el cutis es el uso del famoso **Jugo de Loto Intea.**

Cámara Oficial de Comercio e Industria

Clases

Desde esta fecha queda abierto el plazo de matrícula para la asistencia a la clases de contabilidad, francés, mecanografía y correspondencia, establecidas por esta Cámara con carácter gratuito para los hijos y dependientes de comerciantes e industriales.

La solicitud se presentará en la secretaría dirigida al presidente de la Cámara, reservándose los profesores el derecho a eliminar a aquellos solicitantes que no estén en condiciones de cursar su asignatura por falta de preparación.

Así mismo será condición indispensable que la solicitud se halle firmada por el padre o patrono del solicitante.

Las clases darán comienzo mañana, jueves, día 3 de Noviembre.

CASA.—Se vende, en Ciudad Rodrigo, en buenas condiciones una casa; consta de planta baja y principal, con corrales y cuadras y entrada independiente. Para informes, Antonia Muñoz, Caseta de la Florida, Ciudad Rodrigo. 4-4

La festividad de Todos los Santos

La visita al cementerio

Ayer, con motivo de la festividad del día, desde las primeras horas de la mañana hasta las doce y cuarto, se celebraron misas en todas las iglesias parroquiales y conventuales, siendo solemnísima la de la Catedral.

También se aproximaron a los comulgatorios millares de personas.

Aparte del sentimiento religioso, el espléndido día otoñal que ayer disfrutamos, invitó a los salmantinos a visitar el cementerio, siendo también millares las personas que desde las once de la mañana hasta las cinco de la tarde desfilaron por el camposanto.

En la mayor parte de los enterramientos se habían instalado los tradicionales faroles. Lo mismo que en años anteriores se rezaron por el que fué capellán del cementerio centenares de responsos.

UVA, se vende en las viñas de la dehesa de Naharros del Río, desde el día 3 de Noviembre en adelante. 2-1

LICEO : HOY : **CONGORILA** EXPLICADA EN ESPAÑOL

Contratos de Trabajo Rural

Con arreglo al modelo insertado en el "Boletín Oficial"

SE VENDEN EN LA

LIBRERIA DE NUÑEZ - RUA, 25

NUESTRAS CONFERENCIAS TELEFONICAS

UNA BREVE SESION DE LA CAMARA DE DIPUTADOS

El Sr. Herriot prolonga un día más su estancia en España

En cuanto a los absurdos rumores en torno a su viaje, ha dicho que le sorprende mucho que, dada la tradición política de su nombre, se le puedan atribuir propósitos bélicos

La estancia de M. Herriot en Madrid

EL DIA DE HOY

Madrid.—El segundo día de la estancia en Madrid del Presidente francés, ha transcurrido con iguales caracteres de afecto y de cordialidad.

El señor Herriot ha sido el primero en desvanecer la importancia que se atribuía a los pequeños incidentes que se originaron ayer, promovidos por ciertos elementos, cuya maniobra conocía anticipadamente el señor Herriot.

VISITA EL ESCORIAL Y LA CASA DE VELAZQUEZ

Madrid. — Poco después de las nueve y media abandonó la Embajada francesa el Jefe del Gobierno francés M. Herriot, marchando a la Casa de Velázquez, donde fué recibido por el director, que pronunció breves palabras de salutación.

Desde la Casa de Velázquez, el señor Herriot se dirigió a El Escorial, visitando el templo y todas las dependencias. Luego bajó al panteón, y deteniéndose ante la tumba de doña María Cristina, dijo:

—Conservo un grato recuerdo de ella. En una ocasión la llevé del brazo.

Visitó luego el panteón de Infantes y el Jardín de los Frailes, preguntando por el emplazamiento de la silla de Felipe II, donde éste presenciaba la construcción de las obras de El Escorial.

En el Monasterio, admiró los cuadros del Greco, teniendo grandes elogios para sus lienzos, en los que dijo se veía la audacia de su autor, no superada por ningún pintor moderno.

Visitó también el archivo, donde examinó manuscritos y otros libros.

Al marchar, se despidió afectuosamente de los Padres Agustinos que le habían acompañado durante la visita, expresándoles su agradecimiento y diciéndoles que conservaría de ellos un grato recuerdo.

EN EL INSTITUTO DE FRANCIA

Madrid.—Al mediodía, cuando el señor Herriot regresó de su visita a El Escorial, estuvo en el Instituto de Francia, donde se le tributó un entusiasta recibimiento.

El señor Herriot recorrió detenidamente todas las dependencias y tuvo frases de aliento para el director del Instituto, estimulándole a que continúe su labor.

BANQUETE EN EL PALACIO NACIONAL

Madrid.—En el Palacio Nacional se celebró, a las dos de la tarde, el banquete con que S. E. el Presidente de la República española obsequiaba al señor Herriot.

Al banquete asistieron la esposa e hijas del señor Alcalá Zamora; el señor Herriot y señora; el jefe del Gobierno español, señor Azaña, y esposa; los ministros de Justicia, Obras Públicas, Hacienda, Agricultura, Estado, Gobernación e Instrucción Pública, con sus respectivas señoras; el embajador de Francia, el ambajador de España en París, los ex ministros franceses Malvy y Dencloux; el ministro de Trabajo francés, M. Dalimier; el presidente de los Consejos de Estado y Tribunal de Cuentas; el alcalde de Madrid, señor Rico; el general de la Primera División Orgánica; el presidente de las Cortes, señor Besteiro, y su esposa; el secretario general de la Presidencia de la República, señor Sánchez Guerra; el jefe del Cuarto militar, general Queipo del Llano; los miembros de los gabinetes diplomáticos de los señores Herriot y Alcalá Zamora; el rector de la Universidad, el diputado francés M. Tessen y el segundo jefe del Cuarto militar del presidente.

Terminado el almuerzo, el señor Alcalá Zamora impuso al jefe del Gobierno francés la Orden de la República en su grado máximo, que le fué concedida ayer.

LA SEÑORA DE HERRIOT VISITA EL ESCORIAL DE INCOGNITO

Madrid.—Momentos antes de llegar el jefe del Gobierno francés a El Escorial, penetró en el Monasterio una dama francesa, que preguntó al intérprete si podía visitar el Monasterio.

Acompañada del intérprete, esta dama comenzó su visita, y al llegar a la Biblioteca, se encontró con el señor Herriot, que se acercó a la dama, y después se la presentó a todas las autoridades. Se trataba de la esposa del propio señor Herriot, que había querido hacer la visita a El Escorial de riguroso incógnito.

RECEPCION A LOS PERIODISTAS EN LA EMBAJADA DE FRANCIA. - INTERESANTES Y CLARAS MANIFESTACIONES DEL SEÑOR HERRIOT

Madrid.—A las cinco de la tarde, se celebró en la embajada de Franca una recepción, a la que acudieron periodistas nacionales y extranjeros.

El señor Herriot reiteró a los periodistas españoles los motivos de su visita a nuestro país, y la seguridad de su cordial afecto para la más joven de las democracias del mundo.

Después, en una reunión separada con los representantes de la prensa extranjera, confirmó sus declaraciones de que había venido como un leal amigo de la República española, y que había tenido el placer de ser portador de la Gran Cruz de la Legión de Honor, para el jefe del Estado español, señor Alcalá Zamora.

Añadió el señor Herriot, que prolongaría su estancia en España un día más, porque desde aquí marcharía a asistir al Congreso Radical Socialista, que se celebra en Toulousse.

En cuanto a los absurdos rumores formados en torno a su viaje a España, dijo que le sorprendía mucho, que, dada la tradición política de su nombre, se le pudieran atribuir propósitos bélicos.

Si hubiera venido para tratar cuestiones secretas, no hubiera procedido como lo he hecho, a la luz del día.

El ministro de Trabajo francés discute con los españoles algunas cuestiones, que no refrendaré aquí con mi firma, para no dar motivo a recelos y suspicacias.

Interrogado el señor Herriot por el redactor-jefe de "El Liberal", señor Rodríguez Peña, sobre la política pacifista de Francia, el Jefe del Gobierno francés, abandonando en vivaz arranque el sillón en que se hallaba sentado, avanzó hasta los periodistas y les dijo: —Francia no quiere la guerra, ni tampoco encontrarse indefensa ante una nueva agresión. No me explico cómo puede insistirse en una campaña antipacifista, tan desprovista de fundamento como la que se mantiene en torno a Francia, a propósito de mi viaje a España. Francia ha hecho y continúa haciendo los mayores esfuerzos para asegurar la paz de Europa. Si se cree por algún país que hay otro pueblo que haya trabajado más abnegadamente por la paz, que se sepa qué pueblo es ese. Pero Francia, que es pacifista, no puede resignarse a ser la única potencia pacifista y tiene que atender a su seguridad.

La experiencia repetida de la Francia invadida en 1870 y en 1914, nos hace ser prudentes. Cualquier país con responsabilidad de sus destinos históricos, haría lo mismo, y no creemos que hiciera más que nosotros en pro de esa paz, a la que hemos sacrificado las legítimas reparaciones a que teníamos derecho, después de arrasarnos nuestra patria los invasores.

Al terminar estas palabras, el señor Herriot fué ovacionado.

UN LUNCH. - NUEVAS E INTERESANTES DECLARACIONES DEL SEÑOR HERRIOT

Madrid.—El embajador francés obsequió a los periodistas nacionales y extranjeros con un lunch, y el señor Herriot conversó amigablemente con los periodistas.

En esta nueva conversación, afirmó el señor Herriot rotundamente lo siguiente:

—Respecto a mi viaje a España, doy palabra de honor, en mi nombre y en el de Francia, que no hay nada absolutamente secreto.

Un periodista extranjero le replicó:

—Pues a pesar de eso, en su último discurso de París, se mostró usted pesimista y pareció como si desease buscar la alianza de otros países como España.

El señor Herriot, enérgico, correctamente indignado, cortó el diálogo diciendo:

—Señor: ¡Basta! Yo no puedo seguir hablando si se duda de mi buena fe y de mi palabra de honor, así como de que no hay segunda intención. Además esta palabra de honor la he dado en mi nombre y en el de Francia.

LOS PERIODISTAS FRANCESES EN EL PALACIO DE LA PRENSA

Madrid.—Los periodistas franceses que han venido acompañando al señor Herriot, visitaron el Palacio de la Prensa, donde fueron obsequiados con un lunch, y después se les invitó a una comida vasca en un restaurant céntrico.

A los brindis, el señor Santamaría, subdirector de "A B C", en representación de la Asociación de la Prensa y de su presidente señor Lerroux, dió las gracias a los periodistas por su visita a España, abogando por que se estrechen más los lazos entre la prensa francesa y la española.

Terminó su salutación brindando por la prensa franco-española, por la amistad entre los dos países y por Herriot.

La señorita Susana Albarrán, de padres españoles, aunque de nacionalidad francesa, enviada especial del periódico "Le République", pronunció en perfecto castellano unas frases de agradecimiento.

También el enviado especial de "Le Journal" agradeció las atenciones de que habían sido objeto desde su llegada a España.

EL PANADERO FRANCES QUE VA A SER CONDECORADO

Madrid.—Los periodistas se han entrevistado en Aranjuez con el panadero francés Tillit, a quien el señor Herriot condecorará hoy con la Legión de Honor.

Este señor vive en España desde 1886, habiendo hecho frecuentes viajes a Francia. Nada sabía de que fuera a ser objeto de la distinción que le ha concedido el Gobierno francés, habiéndolo sabido por lo que leyó en los periódicos. Aunque los periódicos no daban su nombre, supo que se trataba de él, pues no hay otro panadero francés en Aranjuez.

Se muestra muy orgulloso de la distinción que se le ha concedido, que le permitirá estrechar la mano del señor Herriot, a quien no conoce más que por fotografía.

INVITACIONES PARA RENDIR UN HOMENAJE A HERRIOT

Madrid. — La Juventud de Acción Republicana, ha publicado una nota invitando a todos los jóvenes de ideas democráticas, a que acudan a la estación del Norte para despedir al señor Herriot, y contrarrestar de esta forma la maniobra que han querido realizar determinados elementos.

Por su parte, la Izquierda Radical-Socialista ha publicado esta noche una nota, en la que dice que consideran a Herriot como el Apóstol de la Paz, y el mayor enemigo de la guerra y del imperialismo.

Añade que la Izquierda Radical-Socialista ha acordado rendir un homenaje popular al señor Herriot, en la estación del Norte, al tiempo de marchar de Madrid, para lo que acudirán con sus respectivas banderas todos los comités de los distritos de Madrid.

Termina la nota pidiendo que todos los simpatizantes se adhieran a este homenaje que significará la expresión de la cordialidad de España a Francia.

El Gobierno celebra Consejo de Ministros

LA NOTA DE LO TRATADO

Madrid.—En el ministerio de la Guerra, celebró esta mañana, a las once y media, Consejo de Ministros el Gobierno de la República.

El Consejo terminó a la una y media de la tarde.

A la salida, los periodistas interrogaron a los ministros acerca de los asuntos tratados, limitándose a decir que habían estudiado diversos asuntos de trámite, entre ellos el referente a las líneas aéreas postales de España, ocupando ello la mayor parte del Consejo.

El Consejo terminó más temprano que de costumbre, por tener que asistir el Gobierno al banquete que se celebraba en el Palacio Nacional, en honor del Jefe del Gobierno francés, M. Herriot.

De lo tratado en la reunión ministerial, se facilitó a la prensa la siguiente nota oficiosa:

"AGRICULTURA. Decreto ampliando y reformando algunas bases del decreto sobre intensificación del cultivo en Badajoz.

—Reglamento del Estaturto de minas.

HACIENDA: Carta municipal de Cefanich (Cataluña).

—Recursos extraordinarios para varios pueblos de Valladolid.

GUERRA: Expediente aprobando la construcción del cuartel de Caballería en Carabanchel.

Expediente aprobando el establecimiento de las líneas aéreas en España."

Cámara de los diputados

UNA BREVE SESION

RUEGOS Y PREGUNTAS

Madrid.—A las cuatro de la tarde abre la sesión el vicepresidente SR. LARA.

El SR. JAUME hace un ruego de interés local.

El SR. SUAREZ PICALLO se queja del contrabando de ganado que se hace por la frontera de Portugal, con perjuicio para el ganado gallego.

El SR. ORTEGA (don Eduardo) pide que la Cámara haga constar su satisfacción por la visita a España del Presidente del Gobierno francés, señor Herriot. Se lamenta de que en la organización del programa de los actos que se celebran se haya tenido alejado al pueblo del homenaje que hubiera podido rendir al Jefe del Gobierno francés. Pide que la Cámara subsane esta deficiencia.

El SR. TENREIRO se ocupa de la situación por que atraviesan los capataces y peones camineros. Dice que será preciso crear un Cuerpo de Peones Camineros, con su correspondiente escalafón, para remediar la miseria que padecen estos obreros.

Se extraña de que existan unos obreros del Estado como son los peones camineros, en peores condiciones que los que trabajan en fábricas particulares.

El SR. MARTIN DE ANTONIO pide que se depure lo ocurrido en el cementerio de Ciempozuelos, que la prensa derechista atribuye a los elementos de la izquierda. Ciertos hechos—añade—hacen suponer que los autores de lo ocurrido en Ciempozuelos, están más cerca de las sotanas que de la blusa.

Se refiere después al atentado registrado contra el templo de San Felipe, en Cádiz, y dice que debe ser también obra de los mismos elementos, porque ningún liberal sería capaz de cometer un acto semejante, contra un templo como el de San Felipe, donde estuvieron reunidas las Cortes de 1812.

El MINISTRO DE LA GOBERNACION le contesta diciendo que esa misma preocupación que siente el señor Martín de Antonio siente él ante estos hechos salvajes.

He ordenado—añade—que se haga una minuciosa investigación para castigar a los culpables.

El MINISTRO DE OBRAS PUBLICAS da lectura a un proyecto de ley.

El SR. ABAD CONDE se queja de algunas irregularidades cometidas con el reparto de contribuciones por utilidades en determinados Ayuntamientos.

El SR. CANALES pide que se traiga a la Cámara una lista de los automóviles oficiales en servicio.

Agradece la sustitución que se ha hecho del gobernador de la provincia de Cáceres y denuncia que un capitán de la Guardia civil, vestido de uniforme, asiste a las procesiones y vitorea a Cristo-Rey.

El MINISTRO DE OBRAS PUBLICAS: Los automóviles oficiales no se usan indebidamente ni sin comprobante.

El SR. SERRANO BATANERO insiste en pedir que desaparezca el puesto de la Guardia civil establecido al servicio de una finca particular en la provincia de Guadalajara.

El MINISTRO DE LA GOBERNACION le contesta diciendo que ya ha dado órdenes para que desaparezcan todos esos puestos.

El SR. BARRIOBERO pide que se evite que las personas puedan ser procesadas por jueces militares.

Le contesta el MINISTRO DE JUSTICIA diciendo que los procesados indebidamente por la jurisdicción militar, deben reclamar, en la seguridad de que se les hará justicia.

El SR. LOPEZ VARELA se queja de la destitución de seis jueces municipales de la provincia de Pontevedra, que gozaban de la confianza de sus conciudadanos.

El SR. ALBORNOZ le replica diciendo que fueron separados de sus cargos, a virtud de la Ley de 11 de Agosto, pero que no hubo en ello maniobra política alguna.

ORDEN DEL DIA

Se aprueba un dictamen de la Comisión de la Presidencia sobre el proyecto de ley prorrogando hasta 30 de Noviembre el plazo de veinte días que establece el artículo cuarto de la ley de 24 de Agosto último.

Se fija el orden del día para la sesión de mañana, y se levanta la sesión a las seis treinta.

Después de la sesión

Declaraciones del señor Besteiro

EL DICTAMEN DE LOS PRESUPUESTOS

Madrid. — Terminada la sesión, el señor Besteiro recibió a los periodistas, haciéndoles las siguientes manifestaciones:

—Esta tarde, aunque estuve ausente de la Presidencia, me ocupé de acelerar los trabajos parlamentarios. He visitado a la Comisión de Presupuestos, para preguntar a sus componentes si iban a entregar el dictamen de las Obligaciones generales del Estado para mañana, y los miembros de la Comisión han sido tan amables que me han dicho que el dictamen lo han puesto a mi disposición, y se ha podido leer hoy mismo en la Cámara, concretándose la discusión en la sesión de mañana.

Se establecerán los turnos de totalidad, para cuyo debate sólo han pedido la palabra en contra los señores Calderón (don Abilio) y Niembro.

Espero—terminó diciendo el señor Besteiro—que finalice la discusión de esta parte del presupuesto en la presente semana.

En los pasillos

Notas políticas del día

LA COMISION DE SUPLICATORIOS

Madrid. — Esta tarde se ha reunido la Comisión de Suplicatorios, para resolver las peticiones que había pendientes. No figuraba el del señor Oriol.

Todos los suplicatorios fueron denegados, pues se trataba en su mayoría de delitos de imprenta, y otros lo fueron por no venir por conducto del Tribunal Supremo, que es el reglamentario.

LA COMISION DE INSTRUCCION PUBLICA

Madrid.—La Comisión de Instrucción Pública ha acordado ampliar hasta el día 5 del mes actual el plazo abierto para la información referente a la proposición de la Ley presentada, regulando la situación y condiciones del Cuerpo de Aparejadores.

LA MINORIA RADICAL

Madrid.—Mañana se reunirá en una de las secciones del Congreso la minoría parlamentaria radical.

ACCIDENTE A UN DIPUTADO

Madrid.—El diputado socialista, don Enrique de Francisco, que se dirigía en automóvil a Eibar, sufrió un accidente en las cercanías de Pancorbo (Burgos), resultando heridos de consideración el señor De Francisco, su esposa y dos hijos, que les acompañaban.

Los heridos fueron trasladados al Hospital de Eibar.

La esposa del señor De Francisco se halla herida de bastante gravedad.

Otras noticias

EN EL COLEGIO DE DOCTORES NO PROSPERA UN VOTO DE CENSURA

Madrid.—Celebró sesión el Colegio de Doctores, bajo la presidencia del decano, señor González Palencia.

Se presentó una proposición incidental, que envolvía un voto de censura contra la actual Junta de Gobierno, por su marcado carácter derechista.

Esto dió lugar a un extenso y accidentado debate, en el que menudearon los incidentes, y por 95 votos contra 25, se acordó no conceder este voto.

La sesión se levantó a las dos de la tarde, sin que se pudiera resolver ninguno de los asuntos que figuraban en el orden día.

LA REAPERTURA DEL NUEVO CLUB

Madrid.—Se ha autorizado la reapertura del aristocrático Casino Nuevo Club, que fué clausurado con motivo de los sucesos del 10 de Agosto.

LA VISITA A LOS CEMENTERIOS. - LAS TUMBAS DE PABLO IGLESIAS, PI Y MARGALL, SALMERON Y OTROS, VISITADISIMAS

Madrid.—El día espléndido que se ha disfrutado en Madrid, ha favorecido la extraordinaria concurrencia a los cementerios, especialmente al municipal. En este cementerio, sobre la tumba de los que perecieron en la catástrofe del Teatro Novedades, se colocaron numerosas coronas de flores, hasta el punto de cubrir completamente la tumba.

También fueron visitadísimas las de Pablo Iglesias, Pi y Margall, Salmerón, Figueras, Simarro y otros demócratas.

La Sociedad de Escritores y Artistas, depositó coronas sobre la tumba de Larra, y el Montepío de Actores, depositó una artística corona sobre la tumba de Joaquín Arjona.

El cementerio de Carabanchel, que está destinado a los aviadores, también fué visitadísimo. Una escuadrilla de aparatos evolucionó, arrojando coronas de flores.

El panteón de hombres ilustres también fué visitadísimo.

Los reporteros interrogaron a un empleado de la Necrópolis, pidiéndole un cálculo sobre los enterramientos realizados. El empleado dijo que pasaba de un millón.

En la puerta del cementerio de San Isidro, un grupo de maleantes, aprovechando la aglomeración de público, cometió algunas raterías, y al intentar detenerlos los guardias, produjeron un formidable escándalo, agrediendo a los agentes de la autoridad. Fué detenido un maleante, y en la Casa de Socorro curaron a un guardia.

AGRAVACION DEL MAESTRO SACO DEL VALLE

Madrid.—Ha sufrido una importante agravación en su dolencia, el ilustre maestro señor Saco del Valle.

Los médicos que le visitan se muestran pesimistas.

CAMPAÑA PRO ESTATUTO DE MADRID

Madrid.—El Comité Ejecutivo del Partido Federal, ha tomado el acuerdo de proseguir la campaña iniciada pro Estatuto de Madrid.

Nombraron una comisión para que la desarrolle.

LA CAMARA DE COMERCIO Y LA SUBVENCION POR CAPITALIDAD

Madrid.—En la sesión plenaria que ha celebrado la Cámara de Comercio, se aprobó un escrito dirigido al Ayuntamiento, referente a la aplicación que debe darse a la subvención de capitalidad a Madrid.

Se propone en el escrito la constitución de un Consejo para la urbanización, solicitando también aclaraciones para la aplicación del impuesto del Timbre.

REGRESO DEL SEÑOR ARIAS VILA. - EL CASTILLA Y EL ATHLETIC, EMPATADOS

Madrid.—Han regresado de Barcelona el juez instructor del sumario promovido por la evasión de capitales. Permanecerá en Madrid unos días, regresando otra vez a Barcelona.

—Con escasa concurrencia se celebró en el campo de Tomrijos el partido amistoso entre el Castilla y el Athlétic. Quedaron empatados a dos tantos.

CHOQUE DE AUTOBUSES. CINCO HERIDOS

Madrid. — El autobús de viajeros que hace el recorrido Pozuelo - Madrid, chocó en el puente de San Fernando con el surtidor de gasolina.

En el accidente resultaron cinco heridos sin importancia, y el autobús sufrió algunos desperfectos.

SE DESMANDA UN TORO DEL MATADERO. - VARIOS HERIDOS

Madrid.—Esta mañana, del matadero se desmandó un toro, que penetró en el mercado de patatas y volteó al anciano Mariano Herranz, hiriéndole gravemente.

También resultó herido Julio Montano, como asimismo varias caballerías.

El toro fué muerto a tiros por la Guardia civil.

Provincias

LOS CONCEJALES RADICALES DIMITEN

Barcelona.—Se acentúan los rumores que hace días circulan, asegurando que los concejales radicales dimitirán, rompiendo toda relación con la Ezquerra.

LOS SINDICALISTAS - ANARQUISTAS

Barcelona. — Los sindicalistas-anarquistas se han reunido acordando intensificar la campaña iniciada contra las elecciones para la constitución de lParlamento catalán.

Acordaron ordenar a sus afiliados que no voten.

EL ESTATUTO VALENCIANO.- IMPORTANTE ASAMBLEA

Valencia.—La asamblea convocada por la Diputación y el Ayuntamiento de Valencia, con objeto de conocer el criterio de todas las Corporaciones municipales de la provincia y de las fuerzas vivas en relación con el Estatuto valenciano, se celebró a las once de la mañana en el Teatro Principal.

El teatro estaba completamente ocupado por representaciones de todas las entidades y partidos políticos.

Comenzó la asamblea explicando el motivo de la reunión, en largos discursos, el presidente de la Diputacion y el alcalde.

También lo hizo seguidamente el concejal de la minoría de la derecha regional valenciana, señor Bosch.

El auditorio pidió al señor Bosch que hablase en valenciano y éste contestó que había localidades pertenecientes a la provincia en que se hablaba el castellano y por lo tanto pedía que se le permitiese hablar así. Solicitó la unión de todas las fuerzas vivas para la confección y defensa del Estatuto, y dijo también que Valencia, y cree que Castellón y Alicante lo mismo, desean la autonomía administrativa.

Como presidente del Ateneo y representante en Cortes, habló a continuación el señor Samper.

Afirmó la necesidad de confeccionar un Estatuto para las tres provincias que constituyen la región valenciana, y con un espíritu de paz y concordia.

Hablaron otros oradores, y por último, se nombró una comisión gestora para el estudio y redacción del Estatuto.

Este acuerdo se adoptó por aclamación.

MITIN DE LA ASOCIACION DE LA PAZ POR EL DERECHO

San Sebastián.—En el teatro de San Luis de Pau se ha verificado un mitin organizado por la Asociación de la Paz por el Derecho.

Asistió un representante del Ayuntamiento de Pau, y el presidente del Ateneo de San Sebastián, representando a los señores Azaña y Giral.

El presidente de la Unión Internacional de la Sociedad de Naciones, pronunció un discurso, diciendo que la actitud de Mussolini y el movimiento de Alemania, pudieran dar lugar a legítimos temores, aunque cree que preponderán los deseos de paz.

Luego hablaron el presidente del Ateneo, el señor Jean Dupuy, el presidente de la Federación Universitaria y el señor Campologni, representante italiano.

El acto fué brillantísimo.

OCHO DETENIDOS EN LIBERTAD

Sevilla.—Han sido puestos en libertad ocho detenidos con motivo de los sucesos de Agosto. Entre ellos figura el general de Artillería retirado, don Joaquín Perteguer.

HUELGA DE CUARENTA Y OCHO HORAS. - POR REPARTIR HOJAS CLANDESTINAS

Sevilla. — En la reunión que han celebrado los Sindicatos, se ha tomado el acuerdo de promover la huelga de cuarenta y ocho horas. Este acuerdo no será definitivo hasta la reunión que se celebre el domingo.

En la calle de San Pablo fué detenido un sujeto llamado Juan Gamido Rodríguez, por repartir hojas clandestinas.

ESPERANDO AL ZEPPELIN

Sevilla. — El aerostato "Conde Zeppelin llegará mañana (hoy) por la tarde.

Se han adoptado medidas en el aeropuerto, para que la estancia del público y la circulación de carruajes no entorpezca las operaciones de amarre.

SE ACUERDA CONSTITUIR EL INSTITUTO DEL CARBON

Oviedo.—Reunidas en la Universidad representaciones de todos los centros oficiales docentes, se ha tomado el acuerdo de constituir el Ins-

tituto del Carbón, patrocinado por la Universidad.

Este Instituto tiene por finalidad trasformar la hulla en petróleo, y ya se han hecho ensayos con satisfactorios resultados.

EXPLOSION DE DOS BOMBAS

Ferrol.—En una finca de Tomás Granda, situada en el término municipal de Neira, explotaron dos bombas de gran potencia, causando grandes daños.

No se registraron desgracias personales.

Se cree que la colocación de las bombas obedece a una venganza.

TRIPULACION SALVADA

Ferrol.—A la entrada de Camiñas y a causa de la niebla, naufragó el vapor "Pergui", consiguiendo salvarse la tripulación.

GRAVE DENUNCIA CONTRA UN MILLONARIO. - LO QUE DICE EL GOBERNADOR CIVIL

Barcelona. — En el Juzgado de guardia se ha presentado una denuncia contra un conocido millonario, que se dedica a negocios de pignoración.

El Juzgado de guardia ha enviado al Colegio de Agentes de Cambio y Bolsa y al Mercado libre de valores, una relación de los títulos sobre los cuales quedaban prohibidas las operaciones.

Parece ser que una banca pignoró valores que ascendían de 15 a 18 millones de pesetas a la firma del millonario. Pasado algún tiempo, el Banco adquirió cierta cantidad de títulos de la misma clase, por encargo de uno de sus clientes, y encomendó a un agente los adquiriera en el Mercado bursátil.

Una vez adquiridos, el Banco comprobó que eran parte de los que se habían pignorado y lo denunció al juez.

El gobernador civil hablando sobre este asunto, ha dicho que se trabaja intensamente por activar la campaña derrotista, iniciada por determinados elementos, y que provocó la baja de valores en Bolsa.

Añadió el señor Moles que esta mañana habían sido sellados y revisados los libros de los Agentes de Cambio y Bolsa, y uno que se resistió fué detenido.

Dijo también que había ordenado la detención de tres individuos que aparecen como dependientes de agentes y practican operaciones de compra-venta de valores,

Ha ordenado el gobernador civil instruir expediente, que elevará al ministro de la Gobernación, para que imponga las sanciones que estime oportunas.

A virtud —dijo— de esta campaña derrotista, se calculan en 30 millones de pesetas oro, la pérdida nominal de los valores. Se ha comprobado que a los tres días de cesar esa campaña, los valores han vuelto a subir.

Extranjero

EL SEÑOR TSALDARIS, ENCARGADO DE FORMAR GOBIERNO

Atenas.—El señor Tsaldaris ha manifestado que anoche había recibido el encargo de formar Gobierno.

"Mañana discutiremos los detalles de la formación del nuevo Ministerio con los jefes de la oposición, que parecen dispuestos a ayudarme."

El señor Tsaldaris añadió que las bases de su acción futura consisten en ser unos administradores honestos y economizadores.

La tarea será dura, porque la cuesta es escarpada; pero emprendemos esta labor porque va en interés del país.

Esperamos que el Parlamento y la opinión pública habrán de ayudarnos a levantar la fuerza moral para el resurgimiento del crédito y de las fuerzas financieras del país.

TSALDARIS, APOYADO POR LOS JEFES DE PARTIDO

Atenas.—La conferencia celebrada por los jefes de los partidos políticos ha decidido dar su confianza para la formación de un Gobierno presidido por el señor Saldaris.

El señor Venizelos ha declarado que su Gobierno puede considerarse como dimisionario.

El Gobierno Tsaldaris contará con la neutralidad de venizelistas y cafandaristas.

LAS FUERZAS PARAGUAYAS ATACAN AGUARICA

La Paz.—El Estado Mayor boliviano comunica que, a pesar de la tregua acordada, las fuerzas paraguayas han atacado Aguarica, en la región del Chaco.

El ataque paraguayo ha sido rechazado.

FORTIN FERNANDEZ, EN PODER DE LOS PARAGUAYOS

Asunción.—El ministro de la Guerra comunica que un destacamento de Caballería paraguaya ha atacado un convoy boliviano, causando al enemigo 30 muertos.

Las fuerzas paraguayas han atacado también al fortín Fernández, de donde han desalojado a los soldados bolivianos que lo defendían, con considerables pérdidas para los atacados.

Los bolivianos se han retirado a Plantanillo.

ELECCIONES PRESIDENCIALES EN EL ECUADOR

Guayaquil.—Aunque no se conocen los resultados definitivos de las elecciones presidenciales, parece descontado el triunfo del candidato liberal señor Mara.

LA POLICIA DA VARIAS CARGAS

Guayaquil.—Las elecciones presidenciales, que comenzaron el sábado y continuaron durante el día de ayer, terminarán hoy.

Ayer, a última hora, se registraron desórdenes con motivo de una manifestación de carácter político.

La Policía cargó varias veces, y resultaron heridos algunos manifestantes.

LA DIMISION DEL GOBIERNO PUEDE TENER GRAVES REPERCUSIONES

La Paz (Bolivia).—El Gobierno, que se hizo cargo del poder hace siete días, ha presentado la dimisión, a consecuencia de las escenas tumultuosas desarrolladas ante el edificio del Parlamento el sábado último, cuando la multitud intentó asaltarlo, con el objeto de impedir la continuación de las sesiones.

En los medios políticos se tiene la esperanza de que la crisis quedará resuelta mediante la constitución de un Gobierno formado por representantes de todos los partidos.

Sin embargo, en el caso de que fracasen las gestiones que se realizan para la formación del nuevo Gobierno, la situación del Presidente de la República, señor Salamanca, que tomó posesión de su cargo en el mes de Enero último, y del cual se dijo hace unas semanas, que estaba a punto de dimitir, sería difícil.

LOS OBREROS SIN TRABAJO PROVOCAN DISTURBIOS

Londres. — Manifestaciones de obreros sin trabajo han desfilado a los acordes de la Marsellesa y de la Internacional, dirigiéndose a Trafalgar Square, encuadradas por varios millares de agentes de Policía.

Numerosos oradores dirigieron la palabra a los manifestantes.

Varios centenares de individuos que intentaron llevar a los manifestantes hacia el Palacio Real al grito de "Vamos a Palacio. Rompamos los cristales", han sido dispersados por la Policía montada.

Poco después se produjo una colisión, en la que han resultado heridas varias personas.

DECLARACIONES DEL DIRECTOR GENERAL DE ENSEÑANZA AL SALIR DE PARIS

París.—Ha marchado en el rápido para Madrid el director general de Enseñanza, don Rodolfo Llopis.

Fué despedido por el ministro consejero de la Embajada, señor Aguinaga; el agregado cultural de la Embajada, señor Viñas, y el presidente del Centro Francés de Amistad Internacional, señor Guiy, así como diversas personalidades.

El señor Llopis, que marchó el sábado a Bruselas, de donde regresó anoche, dió en la Casa del Pueblo una conferencia análoga a la de París, ocupándose de la labor del Gobierno de la República en materia de enseñanza.

Nos manifestó el señor Llopis en la estación que regresaba muy satisfecho de su breve estancia en París y Bruselas. En esta última capital—dijo—reina, como en París, un ambiente muy favorable a la República española, cuya obra, especialmente en materia de enseñanza, es muy apreciada, causando admiración el ritmo acelerado con que se ha procedido a la creación de escuelas y las medidas adoptadas para intensificar la cultura, democratizando la enseñanza.

Prueba —agregó— de esto que acabo de decir es que varios organismos preparan viajes a España, entre ellos el Sindicato Nacional de Maestros Belgas, que enviará dos expediciones de alumnos en viaje de estudios.

Añadió que el diputado señor Rhomas ha presentado una moción para que sea declarado el idioma español obligatorio en los Liceos, y que, según sus impresiones, esa moción será aprobada.

Añadió que el señor De los Ríos, de acuerdo con varios intelectuales franceses, había autorizado que La Barraca, teatro universitario español, dirigida por el señor García Lorca, diera en París, a su paso para Oxford, una representación en el Instituto de Estudios Hispánicos. Con este motivo, probablemente, vendrá a París el señor De los Ríos, que antes de la representación pronunciará un discurso, y el señor Llopis.

Este se muestra muy agradecido a las atenciones de que ha sido objeto en los círculos intelectuales franceses y belgas.

RIVERA

La Junta directiva de la Asociación provincial de Funcionarios

Se reunieron en el Palacio de la excelentísima Diputación provincial los empleados de todas clases que prestan sus servicios en la misma con objeto de elegir la Junta directiva de la sociedad.

Dada cuenta por el señor presidente provisional, don Clemente Tomás, de haber transcurrido el plazo marcado en la ley para la aprobación del Reglamento, durante cuyo plazo no había sido hecha objeción alguna al mismo por el excelentísimo señor gobernador civil, se consideró virtualmente aprobado.

Seguidamente se procedió a la elección definitiva de la Junta directiva y hecho el escrutinio ofreció el siguiente resultado:

Don Antonio Chamorro, 79 votos; don Matías Recio, 76; don Miguel G. Lago, 55; don Angel Sánchez, 55; don Luis Herrero, 49; don Enrique Arroyo, 43, y don Alfredo López, 40.

Hecha la elección y previa autorización para la distribución de cargos, quedó constituída por aclamación la Junta directiva en la siguiente forma:

Presidente, don Antonio Chamorro; secretario, don Luis Herrero; contador, don Enrique Arroyo; tesorero, don Matías Recio; vocales: don Miguel G. Lago, don Alfredo López y don Angel Sánchez.

Se dió lectura a una carta de la Federación Nacional.

El presidente saliente, don Clemente Tomás, después de un magnífico discurso en el que hizo constar su adhesión inquebrantable a la sociedad y su entusiasmo por ella, de la cual espera ópimos frutos, dió posesión a la Junta directiva de sus respectivos cargos.

La Junta directiva cumplimentó al señor presidente de la Diputación y a la excelentísima Comisión gestora, ofreciéndose en nombre de la sociedad para todo cuanto pueda redundar en beneficio de los servicios que a cada uno están encomendados.

También cumplimentó al señor secretario de la Corporación, haciéndole idénticos ofrecimientos.

ENTREACTOS

EL OTOÑO TRÁGICO

No asustarse, lectores. Pueden avanzar tranquilamente en la lectura sin el menor asomo de peligro. Ha llegado el otoño. No tenemos la culpa. Pero aunque el fenómeno se repita todos los años y sea una cosa vulgarísima y para nadie desconocida, no está en nuestro ánimo empuñar la pluma para escribir palabras envueltas en ayes quejumbrosos, lamentando las bellezas de pasados y risueños días en contraste vivísimo y patente con la dureza y el rigor de los primeros días otoñales.

No asustarse, pues, amables lectores. Por este año hacemos alto en los patéticos acentos que ha arrancado a nuestra pluma en otras ocasiones la entrada de esta estación—si se quiere o se nos permite—llena de belleza en su tristeza y nada vamos a decir del encanto de las primeras lluvias otoñales. Tampoco recordaremos la impresión de paisajes desolados—la tierra ocre o gris sin la mancha alegre de verdeantes alfombras o de rubias mieses—ni el quejido lastimoso que lanzan al caer las hojas de los árboles.

No, no vamos a decir más de lo dicho. Es cursi y no se lleva. Nuestro deber es estar al tanto de las pulsaciones más íntimas y de los más novísimos acontecimientos y ello significaría una regresión que no podríamos soportar por envolver una injusticia.

Este año el comentario otoñal es cosa muy distinta. Su entrada —aparte las señales invariables antes apuntadas—ha sido verdaderamente trágica. Dentro y fuera de casa, el hervor de la sangre o el cansancio de la vida, han engendrado situaciones de extraño dramatismo.

No recordamos racha mayor de crímenes y suicidios. Se han agredido el padre al hijo, el hijo al hermano, el hermano al cuñado, el cuñado a la suegra, la suegra al yerno y el padre a toda la familia.

Los amargados de la vida también han sido numerosos. Unos han acudido a las negruras y complicidad de los trenes subterráneos, otros al sublimado corrosivo, algunos se han dado un tajo en la garganta o se han colgado de una viga, los menos se han disparado un tiro en la sién y todos han buscado en la muerte la compensación a su olvido, su desesperación o su cansancio.

Mala racha y malos vientos han corrido en estos primeros días otoñales. Indudablemente que las cosas cambian con el transcurso de los años y se renuevan con la implantación de otras costumbres. Pero declaramos, con franqueza que entre comentar dolidos el trágico fin de tantas criaturas o recurrir al tópico gastado de las hojas desprendidas del árbol y la melancolía de las primeras lluvias otoñales, siempre será preferible lo segundo, aunque sea inocente y poco divertido.

BRUNO G. SIASO

(Prohibida la reproducción).

REPARACIONES AUTOELECTRICAS.—Reparaciones esmeradas y económicas. Baterías, acumuladores, dinamos, magnetos, resistencias para planchas y cazos eléctricos. San Pablo, 23, frente a la calle de Palominos.

8-a-8

SE TRASPASA tienda de vinos, por ausencia del dueño, en buenas condiciones. Informará García de Arriba, Carmelitas, 12.

5-4

EXTRAVIO.—De la dehesa de "Los Mozos", término de Casillas de Flores, se ha extraviado una vaca mohina, pelicana, con cercillo y ahiguerado, hierro de castillo en la solana derecha, con una ternera de cinco a seis meses. Su dueño, Juan Aparicio Ruano, Ciudad Rodrigo.

4-4

DEPENDIENTE.—Se ofrece dependiente de ultramarinos, de veintitrés años de edad. Para informes, Manuel de Fales, Alba de Tormes.

3-3

ARRIENDO DE PASTOS, para seiscientas ovejas paridas, en la dehesa del pueblo de Retortillo. Para tratar, con Ignacio Serrano, en dicho pueblo.

10-3

DEHESA VENDO, provincia Badajoz, de inmejorable calidad, buenas vías de comunicación, pastos, labor y monte; se cede en buenas condiciones de compra para varios individuos que quieran trabajarla, donde encontrarán un buen porvenir. Enrique Iglesias, Varillas, 7, Salamanca. Teléfono 1173.

8-6

CASA.—Se vende en la calle Escoto, número 15; mide 135 metros cuadrados, y el patio 50; tiene planta baja y principal, y da a dos calles; en el precio de 9.000 pesetas. Para tratar, con su dueño, Andrés García, en el reservado del Pasaje, de dos a tres de la tarde, o en su casa, Carretera Nueva de Béjar (Arrabal), letras A. G.

3-a-2

PERDIDA de un broche de brillantes, montado en platino, desde las Agustinas a la Plaza Mayor. Se gratificará a quien lo entregue en la Comisaría de Policía.

1-1

ULTIMA HORA

Al cerrar la edición

: Noticias de madrugada :

El "Conde Zeppelin" llegará hoy a Sevilla a las seis de la mañana

En la embajada francesa se ha celebrado el banquete con que M. Herriot obsequia a Su Excelencia el Presidente de la República

Continúan en Bilbao las colisiones entre republicanos y nacionalistas

Madrid

LA COMIDA EN HONOR DEL PRESIDENTE DE LA REPUBLICA EN LA EMBAJADA FRANCESA

Madrid.—En la Embajada francesa se ha celebrado esta noche el banquete con que el Presidente del Consejo francés obsequiaba al Presidente de la República española y al Gobierno.

Asistieron el señor Alcalá Zamora; el Jefe del Gobierno, señor Azaña y todos los ministros que se hallan en Madrid; el ministro de Trabajo francés; don Rafael Sánchez Guerra, todas las personas que componen el séquito presidencial, los embajadores de Francia en España y de España en Francia y varios diputados.

Después del banquete, en el salón grande de la Embajada se celebró una recepción del Cuerpo Diplomático, a la que asistieron a más de los ya mencionados, los subsecretarios de varios departamentos, el gobernador del Banco de España, el presidente de las Cortes y varios diputados de distintas fracciones.

De madrugada terminó la recepción.

Provincias

ESPERANDO AL "CONDE ZEPPELIN"

Sevilla.—Se han recibido noticias de que el dirigible alemán "Conde Zeppelin", pasó por las islas Canarias, a las tres de la tarde y que llegará a Sevilla a las seis de la madrugada de hoy.

En el despacho del gobernador civil se han reunido todas las autoridades, para tratar del recibimiento que se ha de hacer.

Se adoptarán precauciones para que el amarre de la aeronave se verifique con toda normalidad.

VARIAS DETENCIONES

Málaga. — Han sido detenidos cuatro individuos pertenecientes al Consejo de Administración de una Sociedad titulada "Sociedad de Crédito", que se dedicaba a expender acciones de cien pesetas, ofreciendo créditos a los asociados, cuando la Sociedad reuniera determinada cantidad.

Las acciones expendidas lo han sido por valor de quince mil pesetas.

—Vitoria. - En esta ciudad han sido detenidos dos individuos pertenecientes a la "Sociedad de Crédito", que se dedicaban a expender acciones por valor de cincuenta pesetas.

CONTINUAN LAS COLISIONES ENTRE NACIONALISTAS Y REPUBLICANOS

Bilbao. — Hoy ha sido registrada una nueva colisión entre republicanos y nacionalistas.

En la calle de Gordonín se encontraron dos grupos. Los republicanos gritaron viva la República y los nacionalistas contestaron a palos y tiros.

La lucha degeneró en una verdadera batalla, resultando gravemente heridos los hermanos Juan y Rafael Acedo, nacionalistas, y José Barguena, republicano.

La policía practicó varias detenciones, hallando en el lugar de la reyerta una pistola.

El gobernador civil ha publicado una nota en la que dice que ha suspendido al Ayuntamiento de Bermeo, habiendo nombrado una Comisión gestora, que se encargará de la administración del citado Ayuntamiento.

En la nota, el gobernador dice que está dispuesto a que en Bermeo renazca el principio de autoridad.

Dijo a los periodistas que había enviado a Bermeo una sección de Guardias de Asalto, con el objeto de evitar alteraciones de orden público.

UNA REUNION CLANDESTINA

Barcelona.—La policía sorprendió esta madrugada una reunión clandestina de elementos extremistas, en la Ciudadela.

Todos fueron detenidos.

EL ASUNTO DE LAS COLOCACIONES EN EL AYUNTAMIENTO

Barcelona. — El fiscal ha dejado sin efecto las modificaciones de los autos de procesamiento, dictados contra varios complicados en el asunto de las colocaciones en el Ayuntamiento.

Hoy prestarán declaraciones varios concejales ante el juez que instruye el sumario.

Se sabe que además de los procesados, lo han sido José Setien y Rogelio López.

El sumario consta de quinientos folios.

LA FESTIVIDAD DE TODOS LOS SANTOS

Barcelona.—Hoy ha sido visitadísimo el cementerio con motivo de la festividad del día.

Los orfeones regionales han visitado el mausoleo del maestro Clavé, donde interpretaron varios cantos regionales.

En el cementerio nuevo, una comisión de concejales depositó coronas en las tumbas de ex concejales y patricios.

ANIMAL EXTRAÑO

Valencia.—Cuando pescaba pulpos y cangrejos en la escollera un individuo apellidado Ibes Santamaría, se vió sorprendido por el ataque de un animal desconocido que se lanzó sobre él.

Se vió obligado a defenderse a puñaladas, y auxiliado por los carabineros, lograron matarlo a tiros.

El animal es muy extraño. Algunos se inclinan a creer que se trata de un lobo de mar.

EL PARTIDO DE FUTBOL IRUN-LOGROÑO

Irún.—Se ha jugado el partido de campeonato Unión de Irún contra el Logroño. Venció el primero por tres a uno.

CHOQUE DE AUTOMOVILES

Valladolid.—Cerca de Tordesillas chocó un automóvil de la Dirección general de Seguridad, con otro.

Del choque resultaron heridos graves, cuatro agentes.

VUELCO DE UN CAMION.-DOCE HERIDOS GRAVES

Teruel.—En el pueblo de Cuenca Buena, volcó un camión que regresaba de las obras del ferrocarril de Camín Real.

Resultaron heridos graves doce obreros que ocupaban el camión, y heridos menos graves, el chófer y otros dos ocupantes del vehículo.

Extranjero

LOS "PEREGRINOS DEL HAMBRE"

Londres.—Los sin trabajo se han reunido en el populoso barrio de Clerkenwey, asistiendo en enorme número.

En virtud de las medidas tomadas por la Policía, la reunión se desarrolló dentro de la más completa tranquilidad, no logrando, como se proponían las "peregrinos del hambre", manifestarse por la ciudad.

EL "PLAN FRANCES", EN LONDRES

Londrse.—En los Círculos oficiales se evita opinar sobre el llamado "Plan frances" del desarme.

Desde luego, se dice que es el mayor esfuerzo que Francia ha realizado en el camino del desarme.

CHOCA EL EXPRESO DE NANCY. - NEWES

Dijón. — Cerca de esta capital chocó con un tranvía, en un paso a nivel, el express de Nancy-Newes.

En el choque resultaron dos muertos y cinco heridos graves.

PERIODICO SUSPENDIDO

Berlín.—Ha sido prohibida la publicación, por seis meses, del diario pacifista "Das Andere Deutschland".

EL CAMPEONATO DE BOXEO DE LOS PESOS MOSCA

Lille. — Se ha verificado el match para el campeonato de boxeo de los pesos mosca de Europa, a 15 rounds.

El francés Branxille y el alemán Wille Metzner, fueron los contendientes, venciendo el francés, por abandono de su contrario, al octavo asalto.

LA ELECCION DE PRESIDENTE DE LA REPUBLICA ECUATORIANA

Guayaquil.—El candidato liberal a la Presidencia de la República, Juan Martínez Mena, ha sido elegido por 32.861 votos.

Tomará posesión en el próximo mes de Diciembre.

El Gobierno, en una nota, ha declarado que ha hecho abortar dos movimientos revolucionarios; uno con el que se pretendía instaurar la dictadura ejercida por el coronel Alba, y otro cuyo fin también era la dictadura, estaba patrocinado por los conservadores.

EL SEÑOR ALEXANDRI, PRESIDENTE DE LA REPUBLICA CHILENA

Santiago de Chile.—El señor Alexandri ha sido elegido Presidente de la República chilena, por votos 184.754.

El coronel Grove obtuvo 69.985; el señor Rodríguez, 46.428, y el señor Zamartu, 49.910.

¿DIMITE EL GOBIERNO BOLIVIANO?

La Paz.—Se dice que el Gobierno de Bolivia se ha puesto de acuerdo para dimitir, y que ha resuelto esperar el resultado de una interpelación que se discutirá en el Parlamento para presentar la dimisión si llega el caso.

DESPUES DEL FRACASADO MOVIMIENTO DE SAN PABLO

Río Janeiro.—A bordo de un vapor brasileño han sido embarcados para ser conducidos a Europa, donde han sido desterrados, 78 personajes civiles y militares, responsables del último movimiento revolucionario del Estado de San Pablo.

También marchan desterrados en el mismo vapor varios jefes militares, en unión del ex presidente Bermúdez.

NO SE HA HABLADO DE UN ACUERDO NAVAL DEFINITIVO ENTRE INGLATERRA Y NORTEAMERICA

Wáshington.—El señor Norman Davis ha informado al Departamento de Estado de que en las entrevistas celebradas con el señor Macdonald y los otros ministros no había hablado para nada de la conclusión de un acuerdo naval definitivo entre Inglaterra y los Estados Unidos.

"El ambiente en que se han desarrollado estas conversaciones —añade el señor Davis—, ha sido, sin embargo, excelente."

RIVERA

Teatro Liceo

"El Caserío" y "La Mascota"

En función de noche se representó la ópera cómica en tres actos, libro de Alfredo Durn y Enrique Chivot, música del gran compositor Edmundo Andráu "La mascota", con la que se despidió del público la compañía lírica del maestro Moreno Torroba.

"La mascota", pertenece al género frívolo de una época bastante lejana, de operetas cómicas, moviditas, de letra jugosa y de música alegre y admirable, de la que los compositores dejaron honda e imperecedera huella.

La deliciosa apereta cómica que anoche vimos, como en otras tantas del entonces llamado género alegre, tiene sus motivos de ¡picardía!, que llamaban nuestros antepasados, y que levantaban las airadas protestas de las respetables damas, a la vez que causaban las delicias de nuestros abuelitos.

Hoy, "La mascota", es lo que fué siempre una lindísima e inspirada página musical, completamente inocente, en estos días de ¡Toma del frasco!, la revistilla del más pésimo gusto, que "causa pavor", entre el asiduo público de Martín, y de "La pipa dorada", y de "¡Cómo están las mujeres!", y aun de "Mi costilla es un hueso". Si aquellos buenos varones que, más que nada, adivinaban en "La mascota" un sentido picaresco, contemplaran en lo que ha degenerado aquel género frívolo, sencillo, alegre, con su buena música, se horrorizarían con mucha razón.

"La mascota", que para nosotros era un estreno, nos agradó, nos hizo pasar un rato agradabilísimo, tanto las graciosas escenas del libreto, y mucho más aún con la música jugosa y limpia del maestro Edmundo Andráu.

Fué el héroe de la jornada el gran actor Eduardo Marcen, con su actuación plena de comicidad, en unión de las bellísimas tiples Sélica Pérez Carpio y Estrella Rivera ¡el barítono, Manuel Alba; el tenor, Constantino Pardo, y demás intérpretes.

Por la tarde, se repuso la bellísima zarzuela de Ramiro y Fernández Shaw, música del maestro Guridi "El Caserío", que obtuvo un franco éxito.

LOS CINES

BRETON

No vamos a tratar ahora de descubrir a Maurice Chevalier. El héroe de tanta revista y opereta, consigue en "Petit Café"—estrenada ayer en este coliseo—un nuevo éxito, que puede muy bien compararse al de "El gran charco" o "El teniente seductor". Una película más de Chevalier y basta.

MODERNO

Se reprisó la revista francesa "En la boca, no", ya conocida de nuestro público.

La película entretuvo.

—El próximo viernes, día 4, tendrá lugar en este teatro una magnífica velada teatral, en la que reaparecerá el Cuadro Artístico Salmantino, poniéndose en escena el drama de Allen-Perkins "La muñeca trágica".

VENTA PERMANENTE DE VACAS DE LECHE.—Nueva remesa de novillas puramente holandesas, recién paridas; otras de segundo y tercer parto, con mucha producción; las tengo también próximas a parir. Camino del Cementerio, letras E. P. Vaquería de Emilio Pérez.

5-a-4

El número 16.931 del sorteo del 11 de Junio de 1932, premiado con

El premio grande

(120.000 pesetas)

Fué vendido en la Administración de Loterías número 3

Calle de García Barrado, núm. 25

Hay billetes para el sorteo corriente

También hay billetes para el Sorteo de Navidad, a 2.000 pesetas, y vigésimos a 100 pesetas

DE LEDESMA

Terminación de las obras de Puente.-Noticias

Se han dado por terminadas las obras de reconstrucción del muro derruido del puente sobre el Tormes en esta villa y cuyo paso de carruajes ha estado interrumpido durante cuatro semanas.

Las obras se han llevado a cabo con toda rapidez, para reducir al límite posible, los grandes perjuicios que la suspensión del tráfico por el mismo ocasionaba en toda la región, y muy principalmente a Ledesma, cuyos mercados se han visto desanimados por el retraimiento de los habitantes de los pueblos limítrofes, que se abstenían de acudir a ellos con sus ganados, por el peligro que el paso por el puente ofrecían y desde el lunes, 31 del actual, o a más tardar desde el martes, 1.° de Noviembre, se abrirá de nuevo el tránsito rodado.

Y ahora, hasta que tengan el esperado cumplimiento las promesas hechas en el ministerio y en la Dirección general de Caminos a la comisión que con este y otros fines se trasladó a Madrid; es de desear que no ocurra un nuevo derrumbamiento que de nuevo haga imposible la utilización de esta vía de comunicación, que tanto riesgo corre de sufrir nuevas y continuas interrupciones, dado el estado del puente, que repetidamente se viene denunciando, sin que en las altas esferas haya merecido, hasta ahora la atención necesaria para poner fin al estado de alarma que desde hace mucho tiempo se deja sentir por tal causa.

—Desde el día 1.° de Noviembre será abierta al público la Estación telegráfica de esta villa, clausurada desde hace tres meses, con el consiguiente perjuicio para el público, si bien este perjuicio se ha dejado sentir con menos intensidad, gracias al Centro telefónico de que Ledesma dispone, que durante dicho tiempo ha llevado el peso del servicio con absoluta regularidad, mereciendo, por tal razón, mil plácemes el personal afecto al mismo.

—Se encuentra muy mejorado de la enfermedad que viene sufriendo nuestro buen amigo el procurador de los Tribunales y concejal de este Ayuntamiento don Emilio Rodríguez Higuera, cuyo total y rápido restablecimiento deseamos vivamente.

—Ha dado a luz con toda felicidad una hermosa niña, primero de sus hijos, doña Angela Barrado, esposa de nuestro buen amigo el industrial y concejal del Ayuntamiento de esta villa don Ignacio Sánchez Ramos.

Enviamos a los felices padres nuestra cordial enhorabuena.

—Salió para Madrid, el fabricante de curtidos y teniente alcalde de este Ayuntamiento don Francisco Salinas.

—Para Salamanca, el médico forense de este Juzgado don Víctor Villoria y familia, que se proponen pasar en esa ciudad unos días.

—Regresó de Madrid, el farmacéutico don Bernardo Villarroel y de Avila, con su señora e hija Amelia, el procurador y primer teniente alcalde de esta villa don José Delgado.

—También regresó de su finca "Los Llorgones", próxima a Pereña, después de pasar en ella una larga temporada, la familia del secretario de este Juzgado de primera instancia don José Cuevas Trilla.

—Ha sido nombrado capellán de la Iglesia de la Purísima Concepción, propiedad de las distinguidas familias Hernández Saravia y López-Chaves y Tapia-Ruano Tavarés, de esta villa, el sacerdote don Juan Fuentes Carabias, que venía desempeñando una coadjutoría de la Iglesia de Santa María la Mayor, de esta misma villa, y para este cargo ha sido nombrado, a su vez, el joven sacerdote don Eulogio Sánchez, procedente de Miranda del Castañar, que el jueves último se posesionó del cargo.

Reciban ambos nuestra enhorabuena.

Lamentable suceso

En el momento de cerrar esta crónica, llega a nuestros oídos la noticia de un suceso, por todos conceptos lamentable, ocurrido en la mañana de hoy en la cercana finca de Zafroncino, distante dos kilómetros de esta villa.

Parece ser, según nuestros informes, que encontrándose la joven de diez y siete años Manuela Montes Sánchez, hija del colono de dicha finca, en la cocina de la casa, el niño de diez años, Andrés Benito Encinas hijo del arrendatario saliente de la dehesa don Manuel Benito, empuñando una escopeta que se hallaba en las habitaciones próximas, en unión de otros muebles y efectos y en la creencia de que el arma estaba descargada, como otras veces que jugando la había manejado, apuntó al grupo que formaban su hermana Julia, la joven Manuela Montes y un hermano de ésta, llamado Arturo. Inopinadamente y con la consiguiente sorpresa de todos, el arma se disparó, alcanzando el tiro a Manuela, produciéndole heridas graves en la cara y boca, con pérdida de uno de los maxilares, librándose milagrosamente los niños Arturo y Julia, que por instinto huyeron en el momento de ver apuntar al Andrés.

La lesionada fué llevada al Hospital de Salamanca a las pocas horas en grave estado y una vez que fué reconocida y curada por el forense sustituto señor Rodríguez Magallanes, que en unión del señor Juez de Instrucción del partido don Antonio Niño, secretario y alguacil, se constituyeron en el lugar del hecho, así que tuvieron conocimiento del mismo.

El triste suceso ha causado penosa impresión en esta villa.

Deseamos el rápido mejoramiento de la lesionada.

EL CORRESPONSAL

¿Va usted a Madrid?

No deje de hospedarse en la fonda **LA PARISIEN, Montera, 14.** Pensión completa, de ocho a doce pesetas. Magníficas habitaciones para familias, calefacción central, cuartos de baño, salón de lectura y de piano. Teléfonos interior y exterior, 14.255. Propietario y gerente, **Leonardo Méndez.**

ERUPCIONES DE LOS NIÑOS

Se curan con rapidez con DEPURATIVO INFANTIL Y PASTA POROSA CABALLERO

De venta en droguerías y farmacias

Como Su Nuevo Cutis Blanco

Cambió Su Suerte En 3 Días Solamente

Cuando yo tenía la piel negruzca, áspera, llena de poros dilatados y de espinillas, no tuve jamás ningún admirador. En cambio, ahora, que tengo un cutis fresco, suave y aterciopelado, la suerte ha cambiado. Tengo tres pretendientes que quieren casarse conmigo. La receta que produjo tan asombrosa diferencia en mi aspecto, puede emplearla cualquiera mujer para blanquear, suavizar y hermosear rápidamente el cutis.

Basta ponerse, sencillamente, a diario Crema Tokalon, de color blanco (sin grasa) la cual contiene ahora crema fresca y aceite de olivas predigeridos, combinados con ingredientes astringentes que blanquean y tonifican la piel. Dicha crema penetra instantáneamente, calma la irritación de las glándulas cutáneas, aprieta los poros dilatados y disuelve las espinillas hasta que desaparecen, blanqueando y suavizando el cutis más áspero y obscuro.

La Crema Tokalon (color blanco), alimento del cutis, procura a éste, en 3 días, una belleza y un frescor nuevos e indescriptibles, que de otro modo no se puede lograr. Habría que emplearla todas las mañanas.

EL TEATRO EN ESPAÑA

EL ACTOR

En España, el eje del teatro es el actor, como en los tiempos más primitivos de farándula y plaza pública. En España el actor lo es todo; director, empresario, lector de obras, agente de propaganda, "regisseur"... ¡Una gran potencia! Su camerino es el centro obligado de todo el negocio teatral. La voz del actor—del primer actor, por supuesto—es una voz de mando. Resuena ¡y a obedecer todo el mundo! desde el pobre autor anónimo que lleva una obra, hasta el acomodador, el conserje o el jefe de la claque, todos en servicio directo de su mando.

Esta excesiva individualización del actor, viene, por otra parte, del Romanticismo, que fué la época en que el divo adquiría una aureola deslumbrante. No hace muchos años aún, era corriente encontrarse con personas que conocían en detalle la vida y la intimidad de los actores, incluso de actores de segunda o tercera categoría. Hoy no es esto corriente. La divinización popular del actor se va perdiendo. Pero con todo, los primeros actores siguen aún en lo alto de sus olimpos, enfatuados de elogios, hinchados de orgullo, sin contacto con otras realidades que no sean las falsas realidades de la adulación y de la gloria.

Todo actor tiene un objetivo máximo en su carrera: Hacerse primer actor, casarse con una primera actriz, formar ellos una compañía y poder alquilar un teatro en Madrid para hacer temporada. Los sueños son legítimos. Es lógico que el de abajo sueñe con la gloria del de arriba y que sus horas se desvelen de inquietud para conseguir la ascensión. Nada cabe oponer contra los bellos anhelos ambiciosos de los hombres.

Pero es nefasto que toda la compleja vida del teatro se desarrolle, se condicione a las circunstancias particulares de un actor. El actor tiene unos objetivos a conseguir, y por fuerza, toda la vida del teatro ha de ir a remolque de ellos, para hacerlos posible; para que por fin cualquier año, el actor adquiera cierta fama, se case con una primera actriz, forme compañía, actúe en un teatro de Madrid...

Con arreglo a esto, lo que menos le importa al actor de teatro es el teatro mismo. Es decir, le importa como medio, como forma directa para conseguir los objetivos de sus sueños. El no es un medio del teatro; al contrario, el teatro es un medio suyo. No es el teatro quien le utiliza a él para servir unos fines artísticos; al contrario, es él quien utiliza al teatro para unos fines particulares, de ambición y de gloria.

Planteada así la cuestión, sabemos en seguida qué clase de teatro le interesa a un actor. Le interesa el teatro que más pronto le conduzca a conseguir los fines que persigue. Por ejemplo: Para destacarse, le interesa un teatro donde haya papeles ajustados a su temperamento. Para formar compañía le interesa llevar detrás de sí a actores mediocres. Para ganar dinero y para recibir aplausos—en caso de que ya se haya casado, sea director y actúe en Madrid—le interesan obras de autores conocidos, obras sin complicación, que de antemano se sepa que el público va a ir a verlas y a aplaudirle a él, en primer lugar.

Y, efectivamente, el actor español consigue todo esto. Consigue sus propósitos. Al cabo de las luchas, vedle ahí, en el camerino de un teatro de Madrid, pontificando de genio. Todo son adulaciones, saludos, consultas, visitas. Es el negocio. Después de recibir a un actor, le pasan la tarjeta de un agente de publicidad. Mientras se quita la peluca, el taquillero le lleva la cuenta de la recaudación. Un minuto antes de salir a escena, entre los mismos bastidores, cualquier tramoyista le pide un duro de adelanto. En fin, es el negocio. Es la gloria. Es la consagración.

El actor consigue sus propósitos: tiene un teatro, su público. Gana dinero. Recibe homenajes de aplausos. Pero todo esto, que fuera de la vida individual no es nada, el actor español lo consigue a costa del teatro mismo, a costa de hundir el arte; a costa de cerrar los caminos a la evolución y a la inquietud renovadora.

Todos los actores españoles—exceptuando los actores cómicos—suelen ser mediocres. He aquí el secreto. Como las obras se escriben para los actores, y los actores, por causas que no analizaremos ahora, son de una mediocridad artística evidente, todo el teatro español está rebajado, empobrecido, en el nivel de esa mediocridad.

Los actores quieren un teatro que sirva a sus gustos. Lo tiene, lo consiguen. Los amos siempre obtienen lo que piden. Pero como sus gustos son deplorables, el teatro también lo es. Cuando, como sucede en España, el eje del teatro son los actores, el teatro tiene que estar a la altura de los actores.

En otro artículo hablaremos de los autores, y en otro tercero, del público.

CESAR M. ARCONADA

(Prohibida la reproducción).

ZAMORA AL DIA

Del Ayuntamiento.

La Corporación municipal ha sido citada para celebrar sesión ordinaria en primera convocatoria.

Uno de los asuntos a tratar, es fijar el horario en que han de tocarse las campanas de los templos de la población.

Un herido.

En el frontón de la Cuesta de San Vicente y jugando un partido de pelota, Antonio Martín Esteban, vecino de El Perdigón, fué herido involuntariamente por otro sujeto que con él jugaba al darle un golpe cuando impulsaba la pelota.

Sufrió una herida en la nariz con probable fractura de la ternilla y gran hemorragia, recibiendo asistencia facultativa en la Casa de Socorro.

Encontronazo.

En el puente de piedra sufrieron un encontronazo un automóvil que conducía Mariano Monje Busnadiego y un carro que guiaba José García Pérez.

El auto sufrió la rotura de una aleta, por lo que el carretero ha sido denunciado como causante del choque.

Ricarda Jambrina Fernández, en el paso a nivel de la línea de Salamanca, se cayó de una yegua, sufriendo conmoción cerebral y produciéndose diversas heridas.

EL CORRESPONSAL

DESDE BUENAMADRE

FESTIVIDAD EN HONOR DE SANTA TERESA DE JESUS

El día 30 de Octubre tuvo lugar, en este pueblecito, la festividad que de tiempo inmemorial vienen celebrando las jóvenes para rendir culto a su excelsa patrona Santa Teresa de Jesús.

Por la mañana, el repique de campanas y disparo de cohetes nos anuncia la hora que ha de celebrarse el santo sacrificio de la misa solemne, la que, oficiada por el cura párroco de la localidad don José Manuel Hernández y cantada por don Perfecto Sánchez y otros, obtuvo un resultado excelente.

Las teresianas, ostentando la insignia o medalla de Hijas de Teresa, se acercaron a recibir la Sagrada Eucaristía.

Este año han sido mayordomas las jóvenes María Ignacia García y Vicenta Ramos.

Nuevamente, por la tarde, el voleo de campanas nos anuncia la hora del rosario, hora en que todo el pueblo en masa, ha de acudir a rendir justos tributos a su excelsa madre.

Una vez terminado, se anunció la procesión, con el correspondiente permiso, siendo sacada en hombros, dicha imagen, por las mayordomas, así como también la de Nuestra Señora del Rosario, por las jóvenes Felicidad Hernández, Araceli García, Felicita Corral y Joaquina Martín. Al acabar la procesión, da comienzo el acto del ofertorio, en el que cada cual correspondió con su óbolo, y las antedichas mayordomas con dos hermosos ejemplares de bollo maimón, que más tarde fueron sacados en pública subasta, habiendo ascendido sus pujas al precio de 8,50 pesetas cada uno.

Después se organizó un animadísimo baile, en el que la gente joven se divirtió, al toque de tamboril del típico Baltasar, estando lujosamente adornadas con ricos trajes y con el correspondiente perfume de olor a membrillo.

G.

NOTICIAS

En el número de hoy enviamos a nuestros lectores un prospecto de los célebres medicamentos alemanes del "CURA HEUMANN", y en el expresado prospecto va una tarjeta-bono, por la que recibirán, "absolutamente gratis", el LIBRO HEUMANN (240 páginas ilustradas), bastando, para ello, enviar la expresada tarjeta-bono a la dirección que en la misma está consignada.

PIEL - VENEREO - SIFILIS

LUIS S. VELASCO

Director-jefe del Dispensario Antivenéreo

Consulta: de 11 a 1 y de 7 a 9

RUIZ AGUILERA, NUM. 2, PRAL.

DOCTOR ANTONIO

DOMINGUEZ

Enfermedades de la garganta, nariz y oídos. - Doctor Riesco, 38, principal

Consulta de diez a una

Hemos recibido una carta de don Julián González, de Badajoz, en la que nos ruega hagamos constar el hecho, de que el día 28, depositó en la estación telegráfica de Hervás (Cáceres), una cantidad en papel y plata, con destino a Badajoz, sin que el día 29, por la noche, se hubiera recibido el giro telegráfico. Al formular la reclamación a dicho señor, se le participó que el giro había sido confundido y se le remitió a Badalona, estimando nuestro comunicante, que no es tan difícil confundir Badajoz con la localidad catalana.

DOCTOR JOSE

MENDEZ Y PEREZ

PIEL - SIFILIS - URINARIAS

Diatermia - Electro - Coagulación Rayos Ultra - Violeta - Cáustica

Consulta: de ONCE A UNA y de CINCO A NUEVE

JUAN DEL REY, 7, PRINCIPAL

Haciéndose cargo un periódico francés del ruego que se proponían dirigir a M. Herriot los exportadores españoles de vinos, escribe que los vinos españoles tienen en Francia el mismo trato que los de otros países, incluso los de Grecia.

Respecto a los contingentes, el otorgado a España—añade—es mayor que el que disfrutan otros países, elevándose a 1.800.000 hectolitros.

MAESTRA, se necesita para educar niñas en la dehesa de Naharros del Río. Informes, Rector Esperabé, 19.

2-1

NUEVO INVENTO PARA LAS CANAS

NO SE TIÑA USTED EL CABELLO, PORQUE USANDO

LOCION BENEDICTINA

verá desaparecer sus canas con una rápida sencillez que encanta y sin peligro ninguno volverá su pelo al color primitivo. Loción higiénica, no mancha el cutis ni las telas; no perjudica a la vista ni produce neuralgias, y se aplica con la mano, como otra loción de tocador cualquiera

Infórmese en Salamanca: ALMACENES SIRO GAY Plaza Mayor, 38

Agente general, F. Machero. Apartado 12.023. Madrid

Lista completa, tomada al oído, de los números premiados en el sorteo de la Lotería Nacional celebrado ayer, día 1 de Noviembre de 1932

TRANSMITIDOS POR LA AGENCIA FABRA EXPRESAMENTE A "EL ADELANTO", POR TELEGRAFO

Premios mayores

Números	Premios	POBLACIONES
25.618	100.000	Madrid, Gerona, San Sebastián, Santander.
10.494	60 000	Barcelona, Santa Cruz de Tenerife, Melilla, Oviedo.
17.207	30.000	Barcelona, Fuengirola, Sevilla, Murcia.
28.118	25.000	Madrid, Ceuta, Coruña, Estepona, Tarragona.
32.811	1.500	Barcelona.
41.710	1.500	Barcelona, Castellón, Estepona, Sevilla, Madrid.
41.437	1.500	Madrid.
14.802	1.500	Ecija, Palma, Barcelona, Oviedo, Madrid, Málaga.
33.892	1.500	Barcelona.
1.387	1.500	Vitoria, Córdoba, San Sebastián, Oviedo, Figueras.
18.574	1.500	Villarreal, Barcelona, Granada, Murcia, Madrid.
2.478	1.500	Santander, La Felguera, Valencia.
11.981	1.500	Bilbao, Sevilla, Cádiz, Cartagena, Coruña.
25.771	1.500	Madrid, Barcelona.
29.772	1.500	Barcelona.
5.898	1.500	Granollers, Córdoba, León, Madrid, Málaga.
4.862	1.500	Almería, Barcelona, Lérida, Santander, Sevilla.
38.847	1.500	Madrid.
21.344	1.500	Madrid, Santiago, Málaga, Oviedo, Sevilla.

Números premiados con 300 pesetas

CENTENA

697 836 426 197 510 852 613 866
518 349 905 180 522 941 496 017
379 386 355 316 762 251 118 230
653 110 141 316 780 955 404 535
252 789 375 505 640 952 553 115
242 939

MIL

624 343 261 019 630 546 487 415
862 814 816 547 395 202 171 176
964 411 981 504 012 855 301 205
297 989 385 083 974 985 649 465
451 530

DOS MIL

533 760 298 836 199 711 932 890
211 070 209 581 084 141 300 026
058 525 791 128 724 189 878 358
688 941 718 110 547 484 897 661
925 363 421 467

TRES MIL

400 226 819 202 178 551 217 028
884 682 018 447 108 479 842 210
031 874 763 369 414 612 803 594
266 867 871 027 089 021 318 439

CUATRO MIL

444 939 548 271 459 980 181 789
722 641 888 445 275 722 367 470
661 422 895 410 357 116 744 180
871 594 938 238 745 063 883 553
785 027 797

CINCO MIL

665 237 088 193 388 314 172 853
462 763 772 538 492 908 562 496
322 165 155 040 361 221 501 513
575 039 671 396 790 847 812 173
157 572 904 827 249 180 310 043
560 394 724 202 838 405 252 107
262

SEIS MIL

476 153 515 046 278 048 956 804
778 516 023 070 041 597 594 965
402 377 846 794 281 041 298 352
205 212 986 069 086 647 371 294
035 159 033 843 127 491 768 769

SIETE MIL

815 833 862 438 559 368 387 469
124 425 126 825 908 743 303 563
549 031 171 120 196 963 858 820
422 055 516 177 152 420 659 448
477 923 903 161 782

OCHO MIL

334 372 765 945 018 630 397 583
773 281 264 270 042 495 980 005
853 034 363 001 944 504 937 882
103 404 139 921 170 026 460 489
553 295 747 421 908 052 085 009
322 380 966

NUEVE MIL

174 489 897 469 825 397 782 814
322 506 128 373 323 354 945 888
890 724 794 766 872 605 544 233
953 223 166 557 359 893 777 031
475 637 887 187

DIEZ MIL

603 500 853 496 195 129 408 984
379 322 465 390 850 217 960 798
400 364 060 426 468 666 417 977
838 331

ONCE MIL

155 923 703 258 738 268 799 812
286 274 276 260 121 881 034 325
928 591 578 133 827 867 745 358
682 779 718 428 458 673 384 016
076 008 370 136 479 224 263 482
307 550 285

DOCE MIL

180 326 199 187 708 775 595 310
620 942 264 090 808 731 471 944
967 748 254 294 250 139 121 691
755 358 786

TRECE MIL

392 568 056 966 375 217 226 709
953 831 040 545 685 099 558 432
915 969 890 813 644 645 647 673
364 354 100 088 009 629 606 738
230 260 960 898 012

CATORCE MIL

036 608 443 074 763 374 188 225
349 468 652 816 649 583 390 253
091 441 153 060 093 410 131 978
689 980 918 883

QUINCE MIL

941 519 146 414 885 061 451 427
322 980 773 641 276 986 603 917
823 852 857 794 587 485 375 281
177 068 658 469 778 550 166 932
044 190 949 952 602

DIEZ Y SEIS MIL

144 707 508 952 271 839 731 049
586 738 701 894 717 599 536 305
381 418 285 389 032 906 601 335
485 345 674 297 697 174 316

DIEZ Y SIETE MIL

363 625 405 406 828 872 532 983
286 669 091 508 923 053 026 080
708 921 106 545 981 920 884 579
267 101 092 968 130 382 704 825
989 116 503 627 011 415 684 020
757

DIEZ Y OCHO MIL

251 224 619 232 130 196 100 113
044 404 666 942 981 965 645 538
276 162 128 045 739 386 405 653
517 709 713 317 722

DIEZ Y NUEVE MIL

804 975 324 624 102 174 612 328
354 304 540 338 142 931 249 354
058 739 429 400 842 810 817 986
706 719 525 756 483 133 912 149
449 048 461 080 172 124 994 095
612 040 053 930 246 451 162 928

VEINTE MIL

233 480 057 072 640 106 189 321
848 812 413 642 019 437 900 916
295 324 894 752 215 071 683 404
680 658 240 141 024 237 539 696
200 816 328 983 170 920 098

VEINTIUN MIL

768 096 420 863 899 900 127 811
265 199 334 765 725 904 440 613
669 621 994 912 783 983 445 900
461 460 583 841 972 099 879 813
602 568 548 187 186 129 151 213
674 330 451 711 775 508 256 205
737 216 222 437 593 920 582 976
203 889 368

VEINTIDOS MIL

434 269 523 893 081 694 483 311
220 034 344 623 920 917 105 537
364 149 393 287 936 840 675 579
617 402 300 242 228 174 523 764
061 322 186 016 830 419 563 097
917 911 542 509 139 213 994

VEINTITRES MIL

524 228 997 184 063 037 719 469
101 838 996 075 304 386 250 026
118 778 132 040 960 334 806 188
932 507 006 995 331 421 455 112
336 536 952 147 399 499 843

VEINTICUATRO MIL

368 872 873 225 077 435 471 218
700 188 154 189 256 122 310 066
786 369 121 821 480 628 935 726
884 907 211 209 412 460 782 106
518 978 580

VEINTICINCO MIL

027 868 165 638 474 753 344 632
146 802 862 301 312 512 977 517
944 048 444 488 874 798 700 137
657 214 862 247 147 600 800 912
436 986 402 394 717 395 082 493
407 126 447 974 127 202 762 939
977 594 730

VEINTISEIS MIL

467 437 447 547 005 667 154 086
979 484 952 836 256 375 716 120
220 850 180 416 494 825 135 360
876 108 639 982 139 208 030 674
105 418 911 100 814 250 938 112
107 735 214 593 615 687 473 471
503 161 402 012 899 133 515 456

VEINTISIETE MIL

939 954 989 504 954 101 930 474
463 464 900 919 050 144 422 753
890 260 215 447 113 328 210 907
509 712 046 713 975 790 653 735
766 755 032 720 868 531 129 655
434 373 473 680 948 728 075 326

VEINTIOCHO MIL

576 079 897 700 288 969 489 274
707 423 888 719 222 400 597 110
211 337 677 195 071 017 979 198
830 503 183 223 029 146 719 045
108 161 973 369 397 880 141 479
140 420 831 381 600 467 709 975
020 786 230 050

VEINTINUEVE MIL

722 959 980 505 853 991 334 483
372 889 743 369 652 408 057 649
904 908 014 954 884 544 775 266
297 255 444 193 602 471 142 458
729 513 769 644 692 961 421 122
540 373 230 111 132 827 878 474
191 868 324 891 103 405 846 357

TREINTA MIL

482 676 134 516 680 699 391 688
080 370 562 328 710 760 194 507
044 117 639 550 780 079 608 620
812 743 632 564

TREINTA Y UN MIL

749 140 694 529 784 829 725 382
661 914 839 958 682 522 368 178
760 243 442 386 335 666 080 137
947 000 274 160 366 902 936 340
392 691 870 628

TREINTA Y DOS MIL

695 166 527 218 760 255 044 560
989 428 178 138 268 851 831 382
039 494 137 060 629 928 019 760
861 886 71 7776 858 769 822 188
156 003 941 765 206 405 613 847

TREINTA Y TRES MIL

610 096 142 678 824 821 523 126
455 914 442 450 917 581 052 388
422 646 824 011 583 830 687 845
238 630 915 667 644 815 941 221
588 309 064 501 535 038

TREINTA Y CUATRO MIL

137 437 767 229 262 071 543 788
486 858 038 357 183 481 256 455
366 589 926 871 940 361 610 667
655 502 130 201 662 590 294 946
962 706 772

TREINTA Y CINCO MIL

302 490 129 464 271 172 118 664
067 014 476 146 758 340 022 223
917 806 761 366 010 182 625 899
254 430 977 931 639 458 402 608
674 680 450 459 375 782 188 317
492 348 780 847

TREINTA Y SEIS MIL

185 686 134 722 405 840 217 044
941 248 953 319 227 678 437 460
160 902 024 629 188 764 492 422
242 541

TREINTA Y SIETE MIL

926 685 928 863 277 100 920 541
274 464 502 495 067 025 836 783
075 601 489 160 146 426 468 608
754 136 119 477 052 776 110 088
633

TREINTA Y OCHO MIL

580 302 465 682 718 977 489 917
793 321 208 707 589 246 452 974
194 514 949 502 607 610 884 333
556 642 548 913 109 351 654 752
680 960 056 704

TREINTA Y NUEVE MIL

435 417 248 513 599 542 817 544
694 142 370 285 591 576 702 439
759 834 769 808 174 699 775 647
261 149 364 003 673 802 064 167
024 987

CUARENTA MIL

761 479 063 018 405 643 331 784
060 353 617 375 318 983 487 286
295 918 196 752 029 705 222 854
646 728 471 960 090 998 386 693
460 884 011 932 529 448 751 689
290 572 803 158 180 459 822 079
837 477 058 656 065

CUARENTA Y UN MIL

141 410 198 316 353 859 999 849
902 804 540 011 785 087 528 153
893 111 635 269 319 688 975 425
797 550 520 428 878 911 669 560
276 811 275 782 488 083 381 779
097 912 377 125 467 277 068 029
043 219 224 735 408 711 092

CUARENTA Y DOS MIL

651 559 857 673 760 797 414 942
952 160 359 063 704 095 725 716
587 552 851 527 614 139 309 372
456 035 830 261 058 780 326 475
524 864 565 018 692 633 798 918
499 615 660 429 481 756 990 850
945 977 710 236 709 947 292 573
629 696 163 693 030 634 861 049
432 157

COMENTARIO

ENTRE AQUILES Y EL CID

Los artículos admirables de don Miguel de Unamuno, que desde hace largos meses viene publicando "El Sol", de Madrid, gozan de gran estimación en el público español. El último artículo de don Miguel, es éste que nos permitimos reproducir, y en el que parece que el ilustre pensador, al escribirlo, miraba hacia el campo de Salamanca.

En el poema homérico se nos cuenta de cómo Ulises, en su odisea, bajó al reino soterraño de los muertos, de las sombras de los que habían de veras vivido, y de cómo evocó la de Aquiles. Y al presentársele, el héroe le saludó como a rey de los muertos, a lo que éste le respondió que es mejor que ser rey de los muertos ser lo peor que puede serse en el reino de los vivientes. Y que lo peor que puede a uno caberle en suerte en el reino de los vivientes es ser criado de amo labrador pobre. Amo de labranza pobre, diremos que es igual que amo pobre de labranza. Lo peor en esta tierra es ser labriego a servicio y sueldo de labrador. De pobre pegujalero que necesita brazos de alquiler, de pequeño propietario, de arrendatario o colono que tiene que empeñarse para pagar la renta. Y ésta ha sido la tragedia en las mesetas centrales de este reino—ahora república, y es igual—de los pobres vivientes españoles. Cuya suerte no sabemos si envidiará la sombra del Cid Campeador, el que iba por la cuenca del Duero reclutando desesperados para que saliesen de miseria y hacería con el botín arrancado a los moros de las ricas huertas de Valencia.

Lo que nos hemos acordado de las palabras de Aquiles y de otras del Cid ahora en que ingenuos creyentes en la virtud de una reforma agraria—de una cualquiera—parecen esperar que ésta corregirá una... llamémosla injusticia de la Suerte. O del destino. Porque hay en esta pobre, pobrísima tierra de nuestros vivientes algo peor que ser criado de amo de labranza pobre, y es, dejando de ser criado, jornalero, pretender sacar harina de las peñas, que a lo más sirven para muelas con que se muela el centeno. Por lo que se comprende que muchos de esos pobres vivientes quieran no tierra sino jornal, y el más alto posible. De la tierra saben ellos que se saca para darles el jornal; pero saben también que ellos, los pobres jornaleros, no podrían sacar de ella, por sí mismos, el jornal que sus pobres amos les tienen que dar, aun a costa de agotar sus reservas y arruinarse.

¿Que hay tierras ricas? ¿Que hay, por lo tanto, amos ricos de tierra? Sin duda, y aquí viene lo de los grandes terratenientes, lo de los latifundiarios, envuelto ya en fábula y en leyenda. Y aquí cuadraría decir algo de la famosa ley de la renta, del famoso economista Ricardo, que fueron él y Malthus los principales inspiradores de la doctrina teórica del socialismo de Carlos Marx. Y después decir algo de cómo en una comunidad económicamente solidarizada esa renta natural que rinden a quienes las trabajan esas tierras más ricas tendría que ir a sostener decorosamente a los que se condenan o los han condenado a trabajar las tierras que no pueden mantener a sus trabajadores. Suprimid los grandes terratenientes; confiscad o expropiar sus tierras a los grandes señores, y llegad a la distribución de sus rentas entre todos los trabajadores de la tierra, y entonces veréis cara a cara la realidad y lo que son las desigualdades naturales de los hombres y de las tierras. Y entonces veréis cómo nuestro Aquiles, Rodrigo Díaz de Vivar, el Cid Campeador, el de la áspera y enjuta cuenca del Duero, veía claro el trágico problema cuando llevaba a los pobres pecheros castellanos a que viviesen de la presa arrancada a la renta natural de los ricos moros huertanos de Valencia. Luego aquellas altas tierras del Duero, y las del Tajo, y las del Guadiana, se despoblaron en gran parte, pues iban los descendientes de los mesnaderos del Conqueridor a conquistas en Flandes, en Italia, en las Américas. Para que luego sus más remotos descendientes, los más cerca de nosotros, los de nuestros tiempos, sin Valencias, ni Países Bajos, ni Italias, ni Américas que conquistar, se pusiesen a talar los montes donde medraban ganados, los de aquellos rabadanes de casta celtibérica que por cañadas y cordeles de la Mesta guiaban sus rebaños desde las navas de Extremadura hasta las montañas de Asturias y León, y vuelta a volver. Talaron los montes para romper páramos, porque los pobres se propagaban de manera abrumadora, y la vida pastoril no tolera tanta propagación. Las vacas, las ovejas, las cabras y hasta las conejas se comen a los hombres que han de comer de ellas. Y cuando les sustituyen los hombres se comen éstos los unos a los otros, y vienen luchas, no de clases—¡qué clases ni qué ocho cuartos!—, sino de oficios—labradores, de Caín, y pastores, de Abel—, de gremios, de regiones, de lugares o términos municipales, y de asociaciones, sindicatos y clientelas proletarias entre sí. Que todo es por la prole, y proletarios todos.

Dice el versillo 28 del capítulo I del Génesis bíblico que "los bendijo Dios y díjoles Dios: Creced y multiplicaos, y henchid la tierra y sojuzgarla, y señoread en los peces de la mar, y en las aves de los cielos, y en todas las bestias que se mueven sobre la tierra". Y al crecer y multiplicarse y henchir España, los españoles no pudieron ya señorear lo debido a los peces, y a las aves, y a las bestias, y entraron en lucha—y no de clases, otra vez—unos contra otros. Y cegados por la ilusión engañosa de la renta jurídica, personal, del tributo que había que pagar al amo, no vieron la renta natural, real, la preminencia de la tierra rica sobre la tierra pobre, de la huerta sobre el páramo, ni vieron el tributo que hay que rendir a la suerte, que suele ser muerte. Y los pobres criados y amos labradores pobres, empeñados, a los que envidiaba el rey de los amos muertos, Aquiles, creyeron que podrían mejorar de suerte acabando de arruinar a sus pobres amos para igualarse todos en pobreza. Que es a lo que lleva la tragedia de la prole.

Y tendrán que sentir, para luego comprender, ante el pavoroso problema de la distribución, no de riqueza, no de renta, sino de población, de prole, que no está el remedio en arruinar a los dueños de tierras pobres, sino en empobrecer a los trabajadores de tierras ricas, dueños o no de ellas, para que no vivan de hambre—que es peor que morirse de ella—los que se propagan en tierras pobres. Y si resucitase el Cid y predicase una nueva cruzada—¡lo que tapa la cruz!—para ir a medrar del botín de los naturalmente ricos, de los que heredaron y trabajan tierras ricas, tampoco lograría hoy mucho; pero le llamarían de seguro comunista y echaríanle en cara que propugnaba la tiranía del Estado, sostén del crédito. Que el Estado—monárquico o republicano—. Providencia civil, tiene a las veces que empobrecer a prorrateo a los ciudadanos para poder subsistir él en su unidad integral. Y que las reformas—de forma—de casi nada sirven sin refundiciones—de fondo—que pongan a un pueblo de cara a su fundamental destino. Y que el peso de la refundición agraria recaería al cabo sobre las regiones a que se cree que la reforma afecta menos. Y que entre los "trabajadores de todas clases" que somos constitucionalmente los españoles, los hay de varias clases, en efecto, como las tierras y según ellas. No en el sentido mítico que el término clase ha cobrado en el socorrido tópico de la "lucha de clases" del marxismo, que tan proletarios son los llamados burgueses como los otros, sino en el sentido rigurosamente histórico y natural a la vez.

MIGUEL DE UNAMUNO

CAMISAS A MEDIDA

CASA "ANPEMAR"

DOCTOR RIESCO, 52

Venta extraordinaria de CAMISAS de las mejores clases

A MEDIDA Desde 11 ptas. || DE CONFECCION Desde 9 pesetas

MIRADOR.—Se vende un mirador de zinc y cristales, muy barato, en Ramos del Manzano, 42 donde informarán.

TEATRO DEL LICEO

HOY dos grandes secciones de cine sonoro, dos

Una soberbia producción documental

EXPLICADA EN ESPAÑOL

WILLIAN FOX presenta la voz terrible y fascinadora de la selva

CONGORILA

Un mundo nuevo lleno de violentos contrastes

Además se proyectará una cómica sonora de Laurel Hardy

EL VIERNES: Espectáculos RIALLO. Cinco grandes artistas

DE CIUDAD RODRIGO

Boda de la señorita Goyita Martínez con el doctor Mústieles

En la iglesia de San José, de Madrid, tuvo lugar, el día 22 del pasado, el enlace matrimonial de la distinguida y elegante señorita Goyita Martínez López, hija del abogado y jefe de Telégrafos, nuestro paisano y amigo don Ramiro Martínez Gallego, con destino en Madrid, con el reputado médico valenciano doctor don Ramón Mústieles Soler.

Fueron apadrinados por don Salvador Mústieles, hermano del novio y doña Jacinta Gallego, viuda del alto empleado de Telégrafos señor Martínez.

Bendijo la unión el profesor y virtuoso presbítero don Benito López de las Haras, pariente de la novia.

Firmaron el acta, como testigos, el abogado salmantino don Eudoxio de Castro, el jefe de Hacienda don Antonio Rodríguez Pedral, el juez municipal don Salvador Heredia y Vargas Machuca, don José Martínez, dueño de la Casa Encarnación Rodríguez Arias y el doctor Beltrán, catedrático de la Facultad de Medicina de Valencia.

Al acto asistió numerosa y distinguida concurrencia. La novia lucía, con gran distinción y elegancia, un precioso traje de desposada, cuyo cola era llevada por dos angelicales niños.

Terminada la ceremonia, la comitiva se trasladó al Restaurant Molner, donde fué obsequiada con un espléndido lunch.

El mismo día, los novios, a los que deseamos muchas felicidades, salieron de viaje para varias provincias de España y el extranjero.

Varias noticias

Tras penosa enfermedad y confortado con los Santos Sacramentos ha fallecido el comisionista don Jacinto Sánchez Rodríguez, padre del joyero y periodista don Jacinto Sánchez Vasconcellos.

Su entierro fué una verdadera demostración del afecto y cariño de que gozan en esta el finado y familia.

Reciba su viuda doña Concepción Vasconcellos e hijos, así como sus hermanos políticos don Alfredo y don Adrián Vasconcellos y demás familia nuestro sentido pésame.

—Se encuentra en ésta pasando una temporada el propietario de Peñaranda don Miguel del Castillo Rodríguez, padre de nuestro buen amigo el interventor del Ayuntamiento don Salvador del Castillo Gómez de Liaño.

—Ha llegado de Madrid, con el fin de pasar en ésta unos días, los notables escritores don Arturo y don Alberto García Carraffa y familia.

—Regresó de Madrid, nuestro particular amigo Goyito, empleado de Telégrafos.

—Han estado en ésta, don Andrés Pérez Cardenal y familia, de Salamanca; don Juan Francisco García de Estévez, de Bogajo, y don Dionisio Sánchez y señora de Villavieja.

Bendición de una barriada de obreros.-Una comida

El domingo pasado se celebró, con solemnidad grande, la bendición de una barriada de doce casas que la respetable y caritativa señora doña Rosa Sánchez Sevillano, viuda de García Estévez, ha mandado construir para sus obreros de la Fábrica de Harinas "María Rosa", de la que es dueña la mencionada señora, cuyo canon de diez pesetas mensuales, que le ha puesto a cada una, lo aplica al socorro de viudas y huérfanos de los mismos obreros.

Por la mañana se celebró una misa solemne en la parroquia del Sagrario, a la que asistieron los obreros de la fábrica y otros, así como numerosos invitados, precidiendo el gran sociólogo reverendo padre Sisinio Nevones.

Seguidamente tuvo lugar la bendición de las casas y la intronización del Corazón de Jesús en ellas.

Con tal motivo la señora viuda de García Estévez, dió a sus obreros y a otros que habían trabajado en las obras de dichas casas, una espléndida comida, así como otras limosnas a los pobres.

S. VEGAS ARRANZ

Contabilidad-Cálculo Mercantil. - Gramática Castellana-Francés

CLASES NOCTURNAS: PRECIOS REDUCIDOS

INFORMARAN:

García Barrado, 60. principal

De cinco y media a siete y media tarde

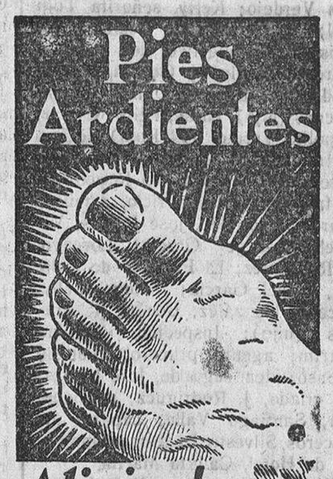

Aliviados en 3 minutos

Uno de los últimos descubrimientos de la ciencia, ha sido el encontrar un maravilloso baño para los pies, dotado de actividades tales, que quita al instante el ardor e hinchazones de los pies cansados y doloridos, acabando también para siempre con las molestias de callos y durezas. Basta simplemente sumergir los pies en un lebrillo de agua caliente después de haber agregado a la misma, los Saltratos Rodell. Estos baños lechosos y oxigenados penetran fácilmente por los poros y actúan en las zonas congestionadas hasta neutralizar la causa del dolor. El andar será para Vd. un gusto y el baile motivo de placer. Al volver a calzarse sentirá los pies frescos, holgados y remozados, olvidándose de las torturas que haya podido sufrir en los pies.

LOS PRESUPUESTOS

YA ESTA EL LIMON ESTRUJADO

El Parlamento español, espera los presupuestos para discutirlos. Y el ciudadano de España, lo espera con mayor interés aún, porque cada vez que se habla de nivelación presupuestaria, de liquidación de déficits, se lleva la mano a los bolsillos con algo de temor.

No hay ministro de Hacienda que nivele los presupuestos. Tal vez sea cosa imposible, cuando a través de los años la cosa sigue igual. Aumentos provisionales en los impuestos a los contribuyentes.

Aumentos proporcionales en los gastos...

Y la cosa sigue desnivelada.

Si una vez cualquier ministro de Hacienda dijera al país concretamente: Hay que hacer este sacrificio. Hay que acabar con el déficit presupuestario, cooperando todos a la solución de esta manera.

No habría español que no diese su conformidad. Un sacrificio de una vez, y a ser buenos en lo sucesivo

Pero es el caso, que estos aumentos provisionales, se convierten en la tradición española como algo consustancial de la política de todos los partidos. Se anunciaron aumentos provisionales de contribuciones cuando Filipinas pertenecía a España—¡ya hace años...!—y todavía subsisten. Así, que cuando un ministro se dispone a estrujar de nuevo el limón, el contribuyente se pone furioso, más aún si se dice que es provisional, porque en España, lo provisional es más definitivo que lo que se hace para que quede a perpetuidad.

Usted pone en su casa un cuadro provisionalmente para quitárselo del rincón, mientras piensa usted en sitio definitivo. Y ya puede asegurar, que en el sitio provisional se hace viejo.

Hay empleos interinos, que duran más que los de plantilla.

¡Cualquiera se fía de un impuesto o aumento contributivo, con carácter provisional!...

Hay que obrar, por tanto, con sinceridad absoluta, teniendo en cuenta las realidades nacionales.

Las contribuciones fueron aumentadas ya con vistas a la nivelación. Ahora se estudian nuevas formas contributivas para acabar con el déficit: el impuesto sobre la renta.

Pero el limón está ya demasiado estrujado. El propio ministro lo ha reconocido así y ha hecho público en la prensa. Queda, por tanto, una solución: economías, muchas economías.

Ya sabemos que los presupuestos tienen que ir aumentando a medida que las necesidades de la nación son mayores. La cultura, por ejemplo, necesita del gasto de muchos millones que antes no se inventaban. Pero, en cambio, puede encontrarse una reducción en otros ministerios, como el de Guerra, no ya por la reducción de plantillas, sino por la pacificación de Marruecos.

Seguramente que habrá muchos cargos bien dotados—dotados con lujo—que no serán imprescindibles en la nueva estructuración de la vida española. Esos gastos son los que hay que podar, porque si después del esfuerzo del contribuyente—esfuerzo máximo por ahora—sigue el desnivel acostumbrado, no habremos adelantado nada con haber dejado flojos, y más que flojos esqueléticos, los bolsillos del que paga.

¡Menuda cuesta debe ser la formada entre los ingresos y los gastos, que a pesar de echar tierra—duros mejor dicho—en el hoyo, no hay medio de hacer el camino llano. ¿No será que la montaña de enfrente sigue creciendo también?...

ISIDORO C. LOPETEGUI

(Prohibida la reproducción)

PASTOS para ovejas, se arriendan. Informará, José L. Rodríguez, Tejares. 4-1

CAZADORES

Escopetas garantizadas desde 15 pesetas al mes. Hammerles finísimas, de gran alcance y plomeo. Modelos económicos de gatillos a la vista, desde 25, 40, 55, 65, 90 y 125 pesetas. Descuentos especiales a los intermediarios. 500 400 300 225 160

Bicicletas de calidad, desde 220 a 265. Fonógrafos novedad, desde 129 a 350.

José Cruz Múgica - Eibar

— Julio — Pérez Martín

Profesor de la Facultad de Medicina

ESPECIALISTA EN PARTOS

Consulta de DOCE a DOS

SAN JUSTO, 26

Use máquina eléctrica SINGER o motor eléctrico SINGER

Aparatos "LUZSINGER"

Aprenda a cortar con nuestros patrones SINGER

SALAMANCA: Quintana, 5 y 7

Cursos gratuitos de costura, corte y bordado en todas nuestras tiendas

(10) Folletón de EL ADELANTO

La Princesa Maniquí

POR

Julia García Herreros

(Continuación)

Lisette irguió su linda cabecita con la altivez de una princesa auténtica.

—No comprendo lo que usted quiere decir—respondió—. El señor Junqueira me parece un pobre hombre.

Antonio movió tristemente la cabeza, diciendo:

—No sea usted niña, Lisette; el sobrino de su principal es un muchacho serio y que vale más que parece. Ustedes, las mujeres, gozan en despreciar a quien las aprecia.

—¡Mucho honor para mí el aprecio de don Modesto Junqueira!—recalcó burlonamente Lisette.

—El aprecio de un hombre honrado siempre vale. ¿Por qué no interesa usted a Junqueira en mi favor? Usted le ve diariamente, él es como hermano de Dolores. Dígale cuánto la amo, dígale que es la dicha de dos corazones la que tal vez está en su mano, pues ya sé, yo presiento que Doloretes me ama... o me amará.

Lisette miró fijamente a su vecino.

—¿Y si el secreto de Dolores es de tal índole que sea usted el que huya de ella?—empezó a decir.

Antonio se puso pálido como la cera.

—Una de dos—dijo con vehemencia—. O Dolores es culpable o desgraciada. Si lo primero, la perdonaré, y tiene usted razón, sólo entonces huiré de ella; si lo segundo..., o hay o nó un hombre entre ella y yo... si lo hay y tiene algo que reparar, le obligaré a hacerlo..., de lo contrario, mi amor sabrá cicatrizar las heridas del pasado. A Dolores culpable... la perdonaré. A Dolores desgraciada, la daré mi nombre... Puede usted decírselo así a su confidente.

Lisette pareció vacilar un momento, pero al fin, dominando su indecisión:

Procuraré hablar al cajero—dijo—. Pero me parece mejor que lo abordara usted mismo; es muy complaciente, y esas cosas se tratan mejor de hombre a hombre.

—Preséntemelo usted al menos; eso no le costará tanto trabajo...

—Eso es mejor; vaya usted al almacén con cualquier pretexto y se lo presentaré; además, si quiere ver a Dolores, tiene una ocasión magnífica; vamos juntas al cementerio de San Justo esta tarde.

—Iré también; es preciso salir cuanto antes de esta situación en que tanto sufro.

Y levantándose Antonio, tendió su mano a Lisette, diciendo:

—Dios se lo pague, vecinita.

Y cediendo a su natural alegre y bromista, añadió:

—Y si algún día puedo servirla, mándeme rodar y... ruedo.

Lisette sonrió, y mientras el joven salía del cuarto, murmuró para sí:

—Dolores procura que desconfíe de Julio... y yo, en cambio, trabajo por ella; si lo supiera, puede que no me lo agradeciera aún.

CAPITULO XI

El doctor Juste

Dejemos por un momento a estos modestos personajes para ocuparnos de otros.

Dejando la pobre casa de doña Sebas, nos trasladaremos a un barrio más céntrico de Madrid, deteniéndonos en una elegante casa de moderna construcción, en cuyo portal podemos leer grabado en una placa de bruñido cobre este nombre:

DOCTOR JUSTE

Consulta: De 2 a 4

Algunos de nuestros lectores conocen ya al célebre oculista; pero no saben que, incansable en su ansia de saber y nunca saciada su ambición, había ampliado más y más el campo de su ciencia, sondeando bisturí en mano todas las dolencias del cuerpo humano, estudiando con verdadero afán sus podredumbres y miserias y llegando a ser uno de los más afamados operadores de la Facultad de Medicina.

En el momento en que le volvemos a encontrar, terminaba su consulta. De pie ante la mesa de su despacho, despedía al último cliente, recibiendo con mano desdeñosa el billete de cien pesetas que éste le entregaba.

El aspecto de aquel despacho era soberbio; los muebles de encina tallada de estilo español del siglo XVI, la tapicería de colores sobrios, la inmensa estantería entre cuyos emplomados cristales se veían enormes infolios al lado de volúmenes lujosamente encuadernados, todo formaba un fondo severo que armonizaba con la sombría figura del doctor.

Dos golpecitos dados en la puerta le hicieron volverse, y al ver a la persona que levantaba el tapiz, contuvo a duras penas un movimiento de contrariedad.

Era una mujer joven aún, de escasa estatura, cubierta con una riquísima bata adornada con profusión de ricos encajes que procuraban ocultar la desviación de espina dorsal. Magníficos brillantes adornaban sus orejas, en sus dedos refulgían preciosas sortijas, y una pulsera de platino con tres brillantes del tamaño de avellanas y claros como gotas de agua ceñía su muñeca.

—¿Te estorbo?—preguntó con acento dulce, elevando hasta él sus grandes ojos de mirada sagaz, como son por lo general la de todos los contrahechos. ¿Ha terminado la consulta?

Y empinándose sobre la punta de sus zapatillas de raso presentó su frente al médico, que la rozó friamente con sus labios.

—Sí, querida Cristina—dijo ahogando un bostezo. En este momento termino y me voy a mis visitas.

Cristina hizo mohín de desagrado, mientras decía:

—Yo hubiera querido que me dedicaras la tarde.

—¿Es que quieres ir a ver "El Tenorio"?—preguntó burlonamente el doctor.

Ella movió tristemente la cabeza.

—¡Bien al contrario; quisiera ir al cementerio—dijo—a visitar la tumba de mis padres; desde que nos casamos, no hemos ido una vez siquiera..., yo tenía costumbre de ir todos los años a visitar a mi pobre madre... ahora están allí los dos. ¿Te negarás a acompañarme?

El doctor estaba a punto de negarse; aquella idea de su mujer le parecía ridícula, incapaz de comprender las delicadezas del alma creyente, transigía a duras penas con las costumbres de aquella mujer que, con su persona le hiciera dueño de una fortuna inmensa.

Cuando la conoció un año antes, en el sanatorio de un compañero suyo, Cristina acababa de sufrir una dolorosa operación; atraído a presenciarla por su incansable amor a la ciencia, Amadeo miró con desprecio aquel cuerpecillo raquítico y deforme, mientras el operador le explicaba el "caso" verdaderamente curioso, admirándose de que tan ruin sujeto hubiera podido resistir la operación.

—Para que veas lo que son las cosas del mundo—dijo—; ese cuerpo tan miserable podría ser enterrado en el oro que su padre posee. Es la hija única del banquero Isaac Humbert.

—¿Judío?

—Convertido, según dicen, pero archimillonario.

Amadeo no pareció fijar su atención en estas palabras. Sólo manifestó un interés profesional por aquel caso clínico, y cuando la pobre Cristina abrió sus ojos en el techo del Sanatorio, lo primero que vió fueron los grandes y sombríos ojos del célebre médico clavados en ella con extraña fijeza.

El delicado cuerpecillo de la operada se estremeció como si le aplicaran una corriente eléctrica, lo que hizo contraer los labios de Amadeo con una sonrisa mefistofélica.

Comprendió que dominaría a su antojo aquella débil criatura y, en efecto, cuando convaleciente ya, dejó el Sanatorio la hija del banquero para trasladarse a Suiza, el doctor Juste hizo que le nombraran de una comisión científica que iba a tomar parte en una asamblea médica en Berna, y en una expedición se encontró con el archimillonario Isaac Humbert y su hija Crisina.

Esta manifestó verdadero júbilo al reconocerle.

—Papá—dijo alegremente—. Es una casualidad felicísima; el doctor Juste, a quien conocí en el Sanatorio; es un verdadero sabio.

El judío convertido miró al doctor con escrutadora desconfianza.

—Mucho hablan de usted los periódicos, caballero—dijo—creo que llegará a ser una gloria de la ciencia médica.

—¡Es mi única aspiración!—contestó con perfecta sinceridad el doctor; el dinero, la juventud, pasan..., sólo la ciencia perdura. Y mirando a Cristina con expresión que hizo subir el rubor a su frente, añadió:

—No es por mí sólo por quien aspiro a la gloria; la gloria que no se comparte con un sér amado, no merece ese nombre.

Esto lo dijo en voz muy baja. Isaac Humbert era un poco sordo y no se enteró.

Meses después, Amadeo Juste volvía de Suiza en compañía de su esposa; la pobre Cristina Humbert, había caído en sus redes, y al morir poco tiempo después el rico banquero, se encontró aquél dueño de una inmensa for-

(Continuará).

LA TEMPERATURA QUE HIZO AYER
Barómetro, 692,3. Sombra, 11,0. Mínima, 3,6. Seco, 12,0. Húmedo, 7,4. Viento, NW-fuerza 2. Cielo, nuboso. Tiempo, variable. Lluvia de ayer, 0,0.

El Adelanto

DIARIO DE LA MAÑANA

EL DIA DE MAÑANA
Sol: 6,46. pas. mer. 11,58. pón. 17,11
Luna: 12,32. pas. mer. 16,59. pón. 21,31
Noviembre 3 Jueves
Inmumerables Mártires de Zaragoza.—Santos Ermengaudio y Malaquías, obispos

DIVAGACIONES DE ACTUALIDAD

EL CAMINO DE TODOS

En la rápida o interminable sucesión de los días, según nos sean gratos o dolorosos, según los vivamos gratamente dichosos o por el mayor dolor, todos seguimos el mismo camino.

Aparentemente distantes por nuestros medios de vida, por nuestra residencia, por nuestras condiciones físicas y morales, por la externa e interna diferencia entre los hombres, todos vamos por el mismo sendero; por la misma estrecha senda.

Es ley inexorable de la humanidad; la más sabia legislación por ser divina, sin la cual, sin sus invariables resultados, sería verdaderamente imposible la vida.

Aun los más apegados a ella, aun los más temerosos de su final, con la ventajosa facultad de poder elegir la continuidad de la suya, deteniéndola en una misma edad o dejando correr los años interminablemente, llegaría un momento, no muy lejano, en que renegarían de tal modalidad.

Aun las más plácidas, aun los más favorecidos con sus gratitudes y complacencias, llegarían haciosamente a protestar de su tranquilidad; a desear una radical terminación de ella.

¿Podríamos vivir siempre felices o por el contrario, eternamente dichosos?

¿Podríamos resistir una vida interminable, aun con ambas emociones?

¿Seríamos capaces de sobrellevar una existencia eterna, siempre con los mismos años, niño, mozo o anciano?

¿Valdría la pena de vivirla, aumentando nuestros años incesantemente, hasta igualarnos con esos monumentos milenarios?

Faustamente no ocurre así. La eternidad no es condición humana.

Vivimos lo que vivimos, más o menos deprisa según queremos o quieren los demás y en un momento dado, en un día señalado, que nosotros por también admirable designio superior ignoramos, rendimos nuestra vida en homenaje a los demás, a los que nos prosiguen en la interminable vida del mundo.

Vamos todos por ese monótono sendero, por esa senda, a veces estrecha pero siempre muy capaz para su cometido; por ese conocido pero ignorado camino—¿Quién sabe cual es su verdadero final?—tan tétrico y emocionante por los afectos que por él se marcharon y los más que aún tenemos que dejar.

Por ese incomfundible camino de todos los pueblecitos y de todas las grandes ciudades del mundo, que nos emociona con su invariable final, en muchos escondido más allá desde donde nosotros le observamos.

Más no necesitamos verle, ni que nos lo digan; sin el menor aviso sin ninguna cartela que indique la dirección que lleva, sabemos donde va.

En nuestras constantes correrías—indealizándonos un poco la vida—hemos visto por estos caminos las más variadas cabalgatas, con las más raras y diversas características, pero siempre con el mismo motivo, con en eterno fin.

Más o menos acompañadas, con más o menos lujo—como final de las vanidades humanas—con plañideras o con sinceros afectos, más o menos ocultos a la curiosidad de los demás, todos son idénticos.

No pueden ser de otra manera; es el sublime momento en el que pasamos a la vida ideal, donde no hay, donde no puede haber categorías de ninguna clase ni de ningún aspecto.

Es el fausto instante de la igualdad, el que iniciamos ya en las últimas modalidades de la vida material, borrando diferencias, anulando pasiones y egoísmos.

Vamos todos por el mismo camino, por el monótono camino que tiene las mismas ofrendas—de sus elevados cipreses como anunciándonos el eterno final de la vida—para todos los hombres.

SANTIAGO CAMARASA

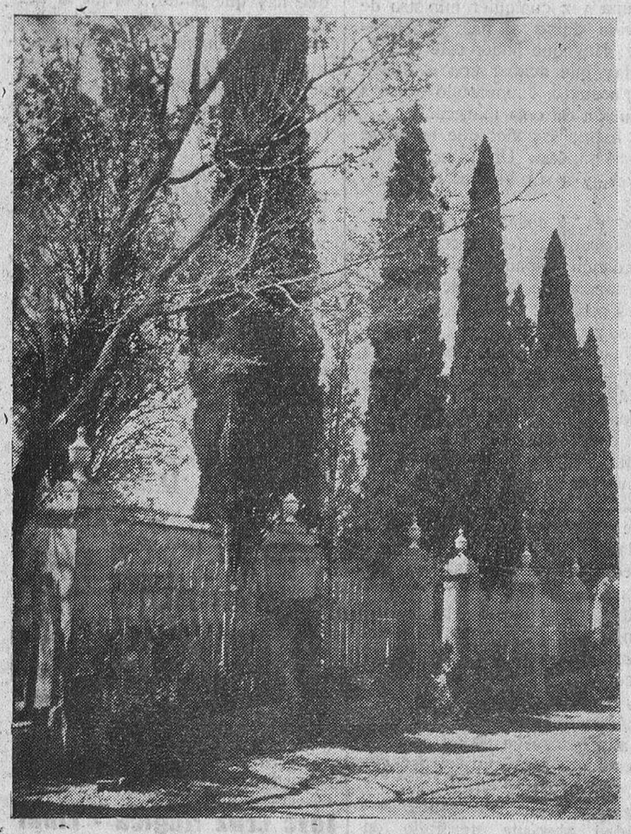

Por ese inconfundible camino de todos

MONTANERA Y PASTOS.—Se arriendan los de la dehesa de "Otero del Trebolar", a diez kilómetros de Salamanca, término municipal de Calvarrasa de Arriba. Informarán, Gran Hotel, Salamanca. 3-2

Cuadro Artístico Salmantino

El próximo día 4 de Noviembre, y en el teatrito de la Cuesta del Carmen, hará su segunda presentación esta aplaudida agrupación. La obra elegida para esta velada es el melodrama policíaco en cuatro actos y un epílogo, dividido en ocho cuadros, original de Carlos Auen-Perkins, titulado "La muñeca trágica".

El reparto será el siguiente:

Alicia, señorita Petra Santa Teresa; Paquita, señorita Toni Val; doña Fernanda, señorita Mercedes Verdejo; Margot, señorita Mercedes Verdejo; Ketty, señorita Toni Val; Nené, señorita Rosita Pies; Luis Sorel, detective, don Antonio Cordón; Guillermo Gotrán, Pelayo Rodríguez; Ernesto Durán, Ramón Arenas (hijo), Brian, Félix Moreno; Hipólito Verdier (El Rojo), Rafael Cordón; Juan David (Cascanueces), José González; Charles Robestrón, Rafael Cordón; Mauricio, Aquilino Martín; Leopoldo, José Juanes; Miguelón, Angel García; Lorenyo, J. Rodríguez; El Prefecto de Policía, Angel García; Samuel Leby, Vicente González; Benott, R. Arenas (hijo); Inspector, Aquilino Martín; agente primero, Dionisio Alonso; idem segundo, José Juanes; un criado, J. Rodríguez; un bebedor, Santiago Valle; capataz de Poceros, Silvestre Ledesma; empleado de Hotel, Calixto Martín.

Director de escena, Rafael Cordón.

Apuntador, Manuel Grande.

Traspuntes: Vicente García y Mario Hernández A.

Jefe de tramoya, Sebastián Holgado.

La nueva actuación de la notable agrupación artística salmantina, constituirá, desde luego, un resonante triunfo, por el entusiasmo y cariño con que se han llevado a cabo los ensayos y la valía de los componentes.

"La muñeca trágica", es una de las obras del género policíaco más interesantes y que mantienen en constante atención al espectador. Los componentes del Cuadro Artístico Salmantino, han elegido esta obra, con el fin de poner de manifiesto la variación de su repertorio, aparte del mérito extraordinario que en sí encierra la obra, una verdadera alta comedia, digna de los mayores elogios.

Con "La muñeca trágica", hace su presentación, como parte integrante del Cuadro Artístico Salmantino, interpretando el papel principal de la obra, el notable aficionado y buen amigo nuestro, Antonio Cordón, que estamos seguros hará un detective perfecto, ya que cualidades de buen artista le sobran.

La nueva fiesta del Cuadro Artístico será un éxito más que tendrán que añadir a los obtenidos.

TRILLA
SASTRE
Confección garantizada
Zamora, 7, pral.

SERVICIOS HIDRAULICOS DE LA CUENCA DEL DUERO

Trabajos forestales.

En las últimas reuniones celebradas por la Comisión Gestora de la Mancomunidad, bajo la Presidencia del Delegado accidental de los Servicios Hidráulicos del Duero, don Julio Albi Agero, fueron informadas las instancias sobre trabajos forestales, presentadas por los Ayuntamientos de Saldaña, Carrizo de la Rivera y Valencia de Don Juan.

Se aprobaron los siguientes proyectos:

Proyecto complementario al de repoblación y fijación de márgenes del río Cea, en el término municipal de Sahagún, que tiene por objeto ejecutar los trabajos de defensa necesarios en las superficies repobladas ya.

Propuesta de trabajos y gastos correspondientes a la campaña 1932-1933 en el término municipal de Melgar de Fernamental (Burgos).

Proyecto de repoblación y fijación de márgenes del río Arlanza, en término de Lerma.

Proyecto de repoblación y fijación de márgenes del río Duero en Pollos (Valladolid).

Obras hidráulicas.

La Comisión mostró su conformidad con el informe emitido por el Ingeniero director sobre instancia presentada por el alcalde de Villafranca de la Sierra.

Se dió cuenta de una comunicación de la Dirección General adjudicando definitivamente las obras de la presa de derivación y toma del Canal de San José a don Jesús Fernández Rodríguez por la cantidad de 33.592,00 pesetas.

El delegado dió cuenta de haber aprobado el acta de replanteo definitivo de las obras del segundo trozo del Canal de San José.

IMPRESIONES TAURINAS

PAQUITO COSSIO CORRAL

Los primeros pasos.-¿Será torero?-Antecedentes.-Estudiante «verdad».-Los «obstáculos tradicionales».-Familia de artistas.-Bautismo de sangre, sin sangre.

La "afición", aquí, en Valladolid, es tenue y limitadísima; está desvaída, amorfa, imprecisa; en una palabra, no hay "afición", tal como se entiende en nuestra jerga esta palabra o frase.

Los esfuerzos titánicos de "Fray Gafitas" (representante de la empresa Pagés) y de "Kakiko" crítico del "Diario Regional"), "alter ego" el uno del otro, y de "El de tanda" (crítico de "El Norte de Castilla"), no logran "hacer afición". Y conste que fuera de estos tres amigos (y por ser amigos nos hemos reservado antes los adjetivos que merecen) y de alguna otra excepción que recordamos (Pepe Castro... Pareja...) no encontramos con quién sostener una conversación de diez minutos diarios sobre nuestra pasión favorita.

Convenimos todos los que de esto hablamos, que con el pequeño esfuerzo de un "abnegado", "ayudado por todos" (repetimos: AYUDADO POR TODOS), podría rehabilitarse la afición vallisoletana a lo que fué, pues esta plaza, durante muchos años iba inmediatamente detrás de Madrid y Barcelona en el número e importancia de festejos taurinos.

Y hasta apuntamos quién debiera ser el abnegado, quién pudiera recoger el fruto.

Pero no se trata ahora de averiguar las causas y "por qué" de esta crisis de esta "afición", que nos interesa mucho más como aficionados que como vallisoletanos. No es este el sitio ni la ocasión de abordar el tema, que incidentalmente llegó a la punta del lápiz, que hemos de tratar en lugar y tiempo oportunos, si la salud no cansa y el humor sigue.

"La cosa es", que diría un querido amigo salmantino, que en estos días, los más indiferentes en cuestiones taurinas, y ya hemos apuntado que aquí lo son todos, hablan de ellas con cierto interés.

Lo que no lograron los éxitos indiscutibles, unánimes y sonoros de nuestro paisano Fernando Domínguez, lo ha conseguido el "aprendiz incipiente" (es decir, poco más de nada) cuyo nombre, y con letras grandes encabeza este artículejo o pasatiempo.

Todo hombre medianamente culto de nuestra Castilla, conoce su apellido: Cossío.

Notabilísimo literato su padre, que puso su mismo nombre al "chico", director de "El Norte de Castilla", novelista destacadísimo.

Notabilísimo literato, crítico eximio de literatura y arte su tío José María, extraordinario "aficionado", conocidísimo en el campo charro, y de quien—aparte de su obra seria—recordamos unos artículos publicados en los últimos números del semanario "Sol y Sombra", que son de lo mejor que hemos leído de crítica y literatura taurinas; algo excepcional. (Aunque mucho más excepcional sea su obra grande, "Los toros en la literatura española").

Notabilísimo pintor su tío Mariano, laureado muchas veces, admirado principalmente porque nadie pintó retratos, y a Castilla mejor que él. Y pues que hay ocasión diremos, ya que es "taurino", que dentro de pocos días irá a una finca de Marcial Lalanda, para hacer... con la mayor comodidad posible para ambos, un retrato que le ha encargado la "Peña de aquel matador, de esta ciudad, para uno de sus salones.

Otro artista de la familia, pariente mucho más distanciado del "protagonista", es Victoriano La Serna.

Y ahora vamos a hablar, con cierta brevedad, del protagonista, que es, naturalmente, Paquito Cossío del Corral.

Ya sabe el lector que no lo supiera, algunos antecedentes familiares. Sepa ahora que este jovencillo es estudiante "verdad", que cursa tercer año de la Facultad de Derecho. Decimos y subrayamos lo de "verdad", porque la mayor parte de los toreros o aspirantes a toreros que presumen de estudiantes, ni lo son ni lo han sido, aunque alguno de ellos "puede" que haya estado matriculado. "Quedamos" en que este "pollo", como su pariente La Serna, son estudiantes.

No sé cómo, dónde, ni cuándo

adquirió Paco Cossío "cadet" este "virus" del toreo. No creo que se haya transmitido o contagiado de su pariente, porque sus relaciones, cordialísimas, son poco frecuentes, y es más, que probable que ni le haya visto torear.

Pero yo he visto torear a Cossío dos o tres veces, siempre "a puerta "herméticamente" cerrada", con ganado de compromiso; o con muchos cuernos (como el de las fotografías que se publican) o con muchas arrobas, tantas que no bajarán de veintiocho, y con éstas muchos años, casta y poder. Le he visto con mucho valor y torear estupendamente, a la moderna, bajando la mano, erguido el cuerpo, afirmada la planta, llevando a la res embebida en el capote o sea lo que nosotros decimos llevándola toreada; cosas todas estas que pueden apreciarse también en las fotografías.

Así torea con el capote Francisco Cossío Corral
(Fotos Cacho.)

En fin, lo que pudiera compendiarse en la frase chabacana e irreverente de "torear como Dios", y creemos que sea bastante torear como EL, que no ha de consentir, pues que todo lo puede, que nadie toree mejor.

¿Será torero? Dice que eso quiere, y que eso ha de ser. Yo no he de aconsejarle; "doctores" tiene en la familia, competentísimos, conocedores íntimamente de todas las fatigas, de todas las tragedias que hay que sufrir para alcanzar una categoría, en el supuesto de que se tengan condiciones y aptitudes para ello.

Además, este muchacho ha de vencer los "obstáculos tradicionales" inherentes a la elevada posición social de él y los suyos. Pero si lo consiguiera y su tío José María le diese unas lecciones... ¡cátale maestro!

No hago presagios ni pronósticos que pudieran envanecerle y alentarle para seguir senda tan peligrosa, con los disgustos inseparables que lleva consigo tan especial situación.

Señalo un hecho; me he encontrado testigo presencial por la circunstancia de pasar una temporada entre los míos. Me parece de obligación comentarle, y más oyendo los propósitos del muchacho.

Acaso todo ello no sea nada, una ligera erupción pasajera; pero él dice que no, que ha de ser torero contra todo y contra todos, y por encima de todo. ¡Quién sabe lo que ha de pasar! Está todo ello a merced de tantas circunstancias, "bajo tantos nublados..."

Conseguimos por lo pronto en los comienzos de su hoja de servicios la nota de "valor probado", porque en una voltereta sufrió la fractura de una muñeca y ha vuelto "al toro" con más ánimos que antes.

Ahora... "Dios sobre todo".

V. BEJARANO

Valladolid, 31 Octubre 1932.

Legalmente elaborado y registrado en Sanidad
El antirreumático del Párroco de LOS VALLES de Burgos
cura radicalmente en menos de un mes. Muchísimas curaciones que pueden comprobarse.
Pedid informes a don Luis Hernáiz Presbítero BURGOS

ELEGANTE PELUQUERIA
DE
Gonzalo Trufero
MASAJE ELECTRICO
Rayos Ultra-Violeta de alta frecuencia. Desaparecen Verrugas, lunares y manchas. Señoras a domicilio
DOCTOR RIESCO, 44 Y 46
Frente al Banco Mercantil

CARTAS DE SUECIA

UNA GRAN INDUSTRIA SUECA. - LOS TALLERES KARLSTAD Y LA CONSTRUCCION DE MAQUINARIA PARA ASERRADORAS Y FABRICAS DE PAPEL Y CELULOSA

El gran diario de Helsingfors "Hufvudstadsbladet" publica la noticia de que el principal consorcio finlandés para la fabricación de papel —"Yhtineet Paperitehatat"—ha adquirido una gran máquina nueva de fabricar papel a la casa sueca "Karlstads Mekaniska Verkstad", cuyo coste se eleva a 16 millones de marcos finlandeses.

Los talleres Karlstad son la empresa más importante del norte de Europa para la fabricación de turbinas de fuerza hidráulica y maquinaria para la manufactura de papel y de celulosa.

El hecho de estar instalados en el centro de una región que cuenta con las aserradoras mecánicas y las fábricas de papel y celulosa técnicamente más perfeccionadas del mundo, unido a la circunstancia de ser Suecia un país que desde hace siglos va a la cabeza en la utilización de las fuentes de energía hidráulica, ha dado a los talleres Karlstand la posibilidad de perfeccionar sus productos en íntima colaboración con las empresas suecas más importantes de las industrias indicadas. De este modo ha llegado a alcanzar un grado de perfeccionamiento técnico en la producción de maquinaria que le ha permitido conquistar una posición cada día más fuerte en el mercado internacional. Las máquinas de los talleres Karlstad se encuentra hoy en todas partes del mundo, incluso los países de Extremo Oriente, Estados Unidos de la América del Norte, Canadá, América del Sur y Central, Australia y Africa, sin contar, naturalmente, todas las naciones europeas.

Los talleres Karlstad se encargan del montaje completo del aserradoras mecánicas y fábricas papell y celulosa, así como de suministrar cualquier máquina para estos fines. Además posee la empresa en Kristinehamn otros talleres especiales para la fabricación de reguladores automáticos y turbinas hidráulicas, que gozan asimismo de gran renombre en el mercado internacional. Hace dos años la casa había instalado ya 2.012 turbinas hidráulicas con una fuerza total de 2.666.356 caballos y actualmente tiene en curso de ejecución una serie de importantes pedidos para el exterior.

LA COMPOSICION DEL NUEVO PARLAMENTO SUECO

Desde el punto de vista político, las recientes elecciones celebradas en Suecia se caracterizaron por una señalada victoria de los socialdemócratas, cuya fracción pasa de 90 puestos en la Cámara anterior a 104 en la actual. Los conservadores, en cambio, han perdido 15 puestos y sólo disponen en la nueva Cámara de 58 diputados. De los demás partidos burgueses, el partido agrario ha ganado 8 puestos y tiene ahora 36 diputados, los liberales han conservado los cuatro puestos que tenían en el Parlamento anterior y el partido progresista o partido Ekman (así llamado por el nombre de su jefe) ha perdido ocho puestos y no tendrá ahora más de 20 diputados. Los comunistas tienen ocho diputados como en la Cámara precedente. Del conjunto y asociación de estas cifras, se deduce que el ala derecha de la Cámara dispone todavía de algunos votos más que los socialistas y comunistas reunidos.

Desde el punto de vista profesional y social, la composición de la nueva Cámara es variadísima. De sus 230 miembros, nueve son profesores y sacerdotes; ocho, altos funcionarios y militares; seis, funcionarios municipales o funcionarios del Estado de inferiores categorías (uno de ellos, socialista, es agente de policía); once, empleados de ferrocarriles y tranvías; un juez, un ingeniero y veintidós periodistas. Los sindicatos obreros están representados por nueve de sus directivos; la industria por cuatro directores de empresa, diez pequeños industriales y dieciocho obreros. Son, asimismo, diputados, cuatro comerciantes, cinco empleados de comercio, un gran terrateniente, 93 agricultores y cinco obreros agrícolas. En la nueva Cámara sueca se sientan cuatro mujeres diputados, tres de las cuales pertenecen al partido socialdemócrata y una al partido conservador. El presidente de la última Cámara era minero de las minas de Graengesberg.

L. PONS

Stokolmo.

Congreso Internacional de Municipios en Madrid

Ha sido designada ya la comisión de concejales que ha de organizar el Congreso Internacional de servicios y actuaciones municipales, y cuya celebración en Madrid se acordó mediante una propuesta del concejal señor Buceta.

La comisión citada la constituyen las señores Arauz, Buceta, Coca, Cordero, Cort, Layús, Madariaga, Muiño, Sabarit y Salazar Alonso; formarán también parte de ella el secretario del Ayuntamiento y el ingeniero señor Paz Maroto.

Dicho Congreso dedicará sus actividades a temas de tan amplios horizontes como la asistencia social, abastos, beneficencia, expansión y cultura físicas, enseñanza y cultura, vivienda, guardería y prevención, sanidad e higiene, vías públicas, trasportes, etc.

Dado el carácter eminentemente práctico de este Congreso, se verificará simultáneamente una exposición de productos industriales de aplicaciones municipales, tales como servicios de incendios, de limpiezas, construcción, saneamiento, enseñanza, etc.

Las gestiones oficiales se efectuarán por medio del Ministerio de Estado, y se cuenta con la cooperación de la Unión de Municipios, la Diputación de Madrid, la Cámara de Comercio y las entidades mercantiles y profesionales de mayor importancia.

HABITACION exterior, soleada y ventilada, se cede para dos amigos. Darán razón: Bar Centro, Prior, 12. 3-3

MONTANERA
Se arrienda la de la dehesa de Cartago, sita en el término de Castronuño (Valladolid). Para informes, escribir a don Luis Anleo, lista de correos, Talavera de la Reina (Toledo). 6-1

PARA LA VENDIMIA, se venden cubas, bocoyes y pipas de todas clases, nuevos y usados. Casa de Arriba, Carmelitas. Vinos.

SE VENDE una balanza marca (Toledo). Seminueva, mitad precio; urge, por ausencia. Calle Isidro Verbena, número 16. (Trasera de las Aguas). 5-3

LLOYD NORTE ALEMAN
BREMEN
PROXIMAS SALIDAS
Directamente para Lisboa, Las Palmas, Río Janeiro, Santos Montevideo y Buenos Aires, saldrán de Villagarcía y Vigo los siguientes vapores correos rápidos:
28 Octubre, SIERRA SALVADA
19 Noviembre, SIERRA NEVADA
10 Diciembre, MADRID
6 Enero, SIERRA SALVADA
PRECIO DEL PASAJE
Tercera corriente, pesetas.... 577,70
Tercera camarote, pesetas.... 612,70
LINEA DE CUBA
Para Habana y Galvestón:
20 Octubre, SIERRA CORDOBA
Para Habana, Veracruz y Tampico:
23 Noviembre, SIERRA VENTANA
PRECIO DEL PASAJE
3.ª clase a la Habana, pesetas. 559,45
3.ª clase a Veracruz y Tampico 602,70
VAPORES DE REGRESO
Para Bremen y Hamburgo:
30 Septiembre, SIERRA SALVADA
Para pedidos de plazas dirigirse a LUIS GARCIA-REBOREDO ISLA, Villagarcía - Marina, 14, Vigo, García Olloqui, 2; y en Salamanca, a nuestro representante don JOSE MARIA GARCIA SANCHEZ, Plaza del Peso, número 16 (esquina a San Justo).

Teatro Moderno Teléfono, 1073
HOY, MIERCOLES
FOX presenta PAREJA DE BAILE
Mañana, jueves de moda. GRETA GARBO y LEWIS STONE en
INSPIRACION
Están a la venta las localidades

JULIAN COCA GASCON
BANQUERO
Casa fundada en 1893
CAJA DE AHORROS
IMPOSICIONES Y REINTEGROS TODOS LOS DIAS LABORABLES. — PRACTICA TODA CLASE DE OPERACIONES DE BANCA Y BOLSA
Salamanca y Guijuelo
DOCTOR RIESCO, NUM. 29 FILIBERTO VILLALOBOS
(EDIFICIOS DE SU PROPIEDAD)