1A SECCION

SERVICIO DE ASSOCIATED PRESS. Esta queda autorizada para usar nuestro servicio de noticias de información.

Servicio exclusivo de la Agencia «Havas» y del «Herald Tribune», de New York.

DIARIO DE LA MARINA

El DIARIO DE LA MARINA es el periódico más antiguo de Cuba. Fué fundado en el año mil ochocientos treinta y dos.

Servicios especiales de España. Hilo directo con New York y recepción directa por radio de otros servicios.

1A SECCION

CVIII.—NUMERO 92 — ACOGIDO A LA FRANQUICIA POSTAL — LA HABANA, MIERCOLES, 17 DE ABRIL DE 1940.—SANTOS ANICETO Y ESTEBAN — TIEMPO PARA HOY: BUENO — PRECIO: 5 CENTAVOS

ORUEGOS Y ALEMANES COMBATEN A VEINTE MILLAS DE NARVIK

OS NAZIS DEJAN CAER TROPAS EN PARACAIDAS, PERO EN VARIOS LUGARES HAN SIDO CAPTURADAS

diante un audaz plan, las tropas lemanas dividen en dos a Noruega, por el ferrocarril Trondheim-Storlien

velocidad, un tren militar cruzó el territorio aún poder de Noruega, llegando muy cerca de la frontera de Suecia, para poder cortar así el país en dos sectores

COLMO, Abril 16. (AP).— en ejecución otro audaz invasores alemanes lan- tren militar a toda veloci- el territorio que se encuentra poder de las fuerzas noruegas, ndo por delante de las bocas ñones de las fortalezas del llegaron hasta un punto tres millas de la frontera para cortar al país en tores.

oticias que llegan a Estocol- en que los empleados del fe- a quienes se había dado falsos, si manejaron el tren viajaban las tropas de Hitler, creyeron que eran las de llevándolo hasta las alturas a tres millas de la fron- Suecia y a 50 millas al este dheim, puerto de la costa de Noruega que se halla de los alemanes.

dida que el tren iba avan- desde la costa occidental has- la frontera con Suecia, los dejaban tropas en todos tes.

lemanes pasaron sin ser mo- por delante de la fortaleza en poder de los noruegos, tan sencilla manera al- a dividir en dos el país, la porción sur de la sep- donde ingleses y norue- juntos por la posesión de Narvik.

informaciones añaden que nes de Narvik han avanza- dirección a la frontera sueca. ticias de Oslo dan cuenta de cupación alemana en el Sur tendido a la ciudad de No-todden, a unas 60 millas al sudoeste de la capital noruega en el distrito de Telemark.

Oslo, gobernado por una nueva «comisión» que cuenta con la aprobación de las autoridades alemanas, vuelve poco a poco a la normalidad. Las escuelas y los bancos han abierto sus puertas, limitándose las extracciones de fondos de las cuentas corrientes a 500 coronas por semana.

El nuevo «Gobierno» de Oslo, presidido por Ingolf Elster Christensen, de 86 años de edad, ex Ministro noruego y miembro del partido conservador, publicó una proclama pidiendo que todos los ciudadanos del territorio ocupado por los nazis, muestren fidelidad al Gobierno y a las autoridades militares alemanas.

Todas las organizaciones comerciales, industriales, navieras, culturales y obreras de Oslo han dado su aprobación a la orden dictada por el Gobierno de Christensen.

El Presidente del Tribunal Supremo de Noruega, también refrenda a la nueva comisión constituída en esa capital. Debido a la sanción del Tribunal Supremo se puede formar un organismo dirigente de los destinos del territorio ocupado, por ser la única autoridad del Estado noruego que en Oslo permanece después de la fuga del Rey Haakon y de los Miembros del Gobierno.

Nada se sabe en Estocolmo acerca de las noticias de Berlín en que se informa que el Rey Haakon y el Gobierno del Primer Ministro Johan Nygaarsvold, han huído a Suecia.

Manifiestan siete pilotos noruegos que aterrizaron con sus aparatos en Suecia, que tuvieron que abandonar la Escuela de Aviación a causa de un raíd aéreo y por perder el rumbo durante un temporal de nieve, aterrizaron en la parte sueca de la frontera.

LA PERDIDA DE NARVIK PRIVARA A LOS NAZIS DE PARTE DE SU MINERAL DE HIERRO.

ESTOCOLMO, Abril 16 (AP). —Desde el lado sueco de la frontera, se han presenciado varios combates durante el día más allá de Riksgrasen, en la línea ferroviaria que corre desde Narvik hacia el Sudeste en dirección a Lulea, puerto sueco del Golfo de Bothnia. Riksgransen se encuentra a unas veinte millas de Narvik.

En el sur, las noticias de los corresponsales suecos dicen que los alemanes entraron en Kongvinger, a veinte millas de la frontera y a 50 millas al nordeste de Oslo, paro que cerca de esa ciudad se ha escuchado un intenso tiroteo.

Asegúrase que los alemanes han dejado caer más tropas por medio de paracaídas, en distintos puntos re Noruega, pero se cree que en algunas ocasiones han sido barridas por los soldados noruegos.

El Gobierno sueco, mientras tanto, ha cerrado todos los puertos, disponiendo que para entrar en los mismos se precisará en lo sucesivo de un permiso especial.

Las comunicaciones telefónicas con Trondheim y Narvik, así como entre Dinamarca y Suecia, están interrumpidas todavía, hallándose aun abiertas las líneas, entre Estocolmo y Oslo.

La pérdida de Narvik significa un golpe muy fuerte para la industria alemana

LONDRES, abril 16 (Havas). —Un especialista en cuestiones metalúrgicas informó hoy a la Asociación de la Prensa, que la ocupación de Narvik por los ingleses tendrá por resultado privar a Alemania de una cuarta parte de sus abastecimientos de mineral de hierro, aunque de hecho la pérdida será mucho más importante.

"El Reich—declaró el especialista aludido—necesita especialmente al mineral de hierro sueco para mezclarlo con el propio, que es de calidad inferior. Esa mezcla es indispensable para el llamado Proceso Bessemer, en el cual se basa, en tiempos normales, toda la industria metalúrgica del Reich. Por otra parte, desde el principio de la guerra la capacidad de producción de hierro del Reich ha disminuído exactamente en una mitad.

"Una consecuencia inevitable de la pérdida de Narvik, será para Alemania la de verse obligada a reunir todo su metal viejo o chatarra, para aprovecharlo, al tiempo que desorganiza las industrias que trabajen con metales, aproveche los que tienen las vías férreas secundarias, y aun recurra a demoler construcciones de todas clases, para sacar de ellas los mtales que contengan.

La British Broadcasting dice que se ha confirmado que los ingleses desembarcaron en Noruega

LONDRES, abril 16 (AP).— La British Broadcasting Company, dice esta noche que "se confirma ahora, oficialmente que soldados canadienses, franceses e ingleses, se encuentran en Noruega. El ministerio de la Guerra, sin embargo, se ha negado a hacer suya esta información.

Un alto funcionario, al no acceder a hacer comentarios sobre esta noticia, solamente dijo que tales informes sobre la existencia de soldados ingleses y franceses en Noruega son de "mayor interés" para Alemania, que para el pueblo de los Estados Unidos.

Dícese que la sangre donada por 200 voluntarios de las fábricas de aviones de Inglaterra, se ha enviado a Noruega en avión, para que se utilice por las tropas inglesas en caso necesario.

Misas diarias por la paz en el Vaticano

CIUDAD VATICANA, abril 16 (AP).—El Vaticano anunció hoy que diariamente se celebrarán misas por la paz del mundo en la capilla del Santo Sacramento de la Basílica de San Pedro.

Se recomienda a los fieles que asistan en gran número y ofrezcan sus preces al Cielo.

HITLER TERMINA SU CAMPAÑA DEL ACERO

LA CONQUISTA DE NORUEGA PROTEGERA SUS ABASTOS DE HIERRO DE SUECIA, QUE CON LA PRODUCCION DE CHECOESLOVAQUIA Y POLONIA, HACEN AL TERCER REICH, LA PRIMERA POTENCIA EN LA INDUSTRIA DEL ACERO.

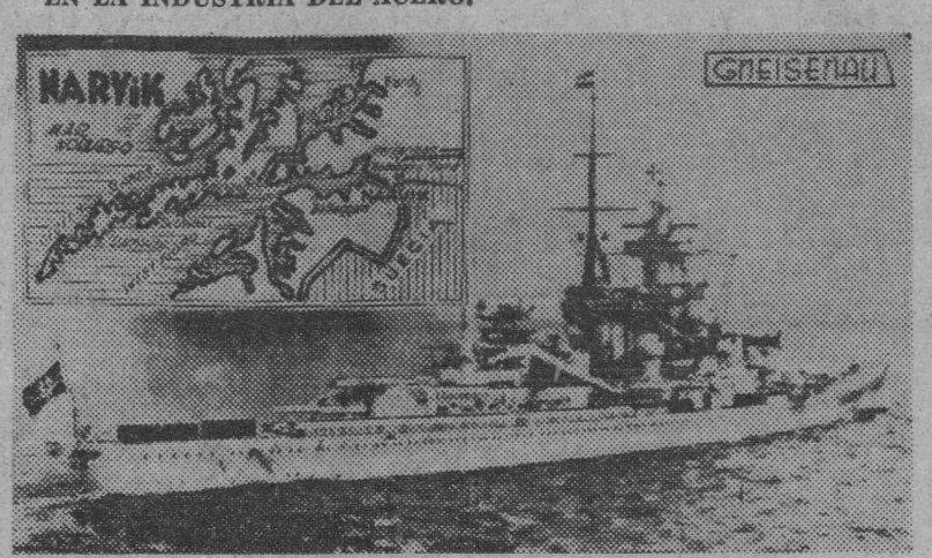

El acorazado alemán «Gneisenau», de 26.000 toneladas, que se informa fué hundido en las cercanías del puerto noruego de Oslo por los aliados. El mapa inserto es de Narvik, el Gibraltar del Norte, hasta cuyo «fjord» interior de Romabk alegan los ingleses haber penetrado con una flotilla que echó a pique a siete destructores alemanes y averió una batería de tierra.

WASHINGTON, abril 15. (EPS Especial para este diario).—Ahora que la guerra ha comenzado en serio, se ve con claridad que desde 1935 la política del Reich de acuerdo con el Plan de Cuatro Años y la actividad armamentista fomentada por Hitler no tenía otro fin principal, aparte del estratégico, que el de apoderarse de los grandes centros aceristas de Europa, en previsión de que eso le daría la firme posición que hoy ocupa como la primera potencia militar del continente.

En esa etapa preliminar del conflicto, Hitler no necesitaba a Rusia, y por eso probablemente podía ocultar sus planes detrás de la cortina de humo de la propaganda anticomunista que le permitió tomar posesión, en primer lugar, de las grandes plantas de acero nacionales con la adquiescencia de los barones de la industria. Cuando el año pasado completó su plan en Polonia, hizo las paces con Rusia para que ésta no tratara de interrumpirle y a [illegible] mo tiempo para abonar el terreno a la segunda etapa de su conquista, en la que va a necesitar de todo el petróleo del Bakú.

Las minas de Kiruna indispensables a Alemania

Las grandes industrias alemanas, dedicadas hoy a la producción de materiales bélicos y productos auxiliares de índole militar, consume anualmente 33,000,000 de toneladas de mineral de hierro. Parte de este metal es minado en los depósitos del Reich, pero la cantidad máxima era importada en tiempos normales de Francia, Algeria, Tunisia, España, Luxemburgo, Yugoeslavia, Grecia, Noruega y Suecia.

A once millones de toneladas subió en 1938 la producción doméstica alemana de mineral de hierro, de un bajo contenido metálico que no pasaba del 35 por ciento de la materia bruta, mientras que el que importaba de Suecia y Noruega era de una calidad superiorísima, con un contenido de 65 a 70 por ciento. Puesto que la producción anual del Reich en acero sobrepasa en unos ocho millones de toneladas a la provisión doméstica e importada de hierro en lingotes, era evidente que Hitler no podía exponer los abastos de 10,000,000 de toneladas que recibía de los países escandinavos sin causar un serio desajuste en su establecimiento industrial.

Estas cifras explican a la simple vista por qué el Estado Mayor alemán dió el grave paso de invadir a Noruega: quería apoderarse del hierro, no simplemente evitar que Inglaterra le cortara la ruta por la vía de Narvik, por donde el Reich sacaba la mitad de sus importaciones de los depósitos de Kiruna y Gallivare.

Narvik es la defensa de los depósitos suecos

Con la colocación de minas en el litoral noruego y en el Skagerrak, y la intensificación del bloqueo aliado, a Hitler sólo le quedan dos rutas para transportar el hierro escandinavo: por Lulea, en el Golfo de Bothnia, que a fines de este mes estará abierto de nuevo a la navegación y por ferrocarril desde Kiruna hasta Helsingborg, y de ahí a través del estrecho que separa a esta ciudad de Dinamarca, una vía más rápida y conveniente que la de los ferrocarriles suecos hasta el Báltico.

La importancia del puerto de Narvik en este tráfico es evidente desde el momento que Inglaterra saca por ahí tanto mineral de hierro como Alemania. El ferrocarril eléctrico que funciona entre las minas de Kiruna y Narvik puede transportar un millón de toneladas al mes, y las facilidades del puerto permiten el despacho de 60,000 toneladas cada 24 horas. Antes de estallar el actual episodio escandinavo, era común el espectáculo de los transportes ingleses y alemanes cargando la materia prima en Narvik.

Un Sindicato Metalúrgico abolido por el Fuehrer

La industria del acero de Europa, organizada en 1926 con la formación de la Entente Internacional en Luxemburgo, consistía de siete países que produjeron arriba de 46,000.000 de toneladas en 1938: Alemania, Inglaterra, Francia, Bélgica, Luxemburgo, Checoeslovaquia y Polonia. A pesar de la complicada situación política creada con motivo de la anexión de Austria por el Reich, los convenios de esta alianza industrial, expirados en junio de 1938, fueron extendidos hasta fines de 1940.

La guerra de Noruega ha abolido totalmente ese **modus operandi** de los países beligerantes, ya que Hitler fué primero en violar al apoderarse de Checoeslovaquia y Polonia. Subyugados estos centros aceristas y con la provisión adecuada que recibe del Luxemburgo y Bélgica, sólo le faltaba al Reich para consolidar sus abastos de metal, asegurar la materia prima de Suecia, donde están los depósitos de hierro más ricos de Europa.

La Entente del Acero fué fundada por iniciativa del productor luxemburgués Emile Mayrisch, fallecido en 1928. Al morir Mayrisch, la dirección general del sindicato pasó a manos de M. Aloyse Meyer, que en 1937 se enfrentó a la crisis creada por el hecho de que varios países aceristas se habían retirado del mercado de exportación y estaban dedicando su producción total a la fabricación de materiales bélicos.

Cómo Hitler se hizo dueño de la situación

En esos años que pasaron hasta el primero de septiembre, Bélgica y Luxemburgo continuaron exportando, y hasta se ha informado que junto con las industrias de hierro de la Lorena proveían una fuerte cantidad de metal al Reich. Alemania, en cambio, que en 1938 produjo 23 millones de toneladas de acero en comparación con los 18,000,000 que producía en 1929, las reservaba íntegras para sus necesidades. Francia, por otro lado, rebajaba su producción de 10,000,000 de toneladas en 1929 a 6,500,000 en 1938.

Después de las conquistas de Checoeslovaquia y Polonia, el Reich aumentó su fuerza como la primera nación acerista del continente. Cuando Polonia se apoderó del territorio de Teschen durante el episodio checoeslovaco, ya la producción total de las fábricas de Berg-Hutte, situadas en este sector, estaba monopolizada por el Sudetén. La invasión de Polonia aumentó los abastos de Hitler en 1,300,000 de toneladas anuales.

CONVENIOS BILATERALES SOBRE LA NAVEGACION POR EL DANUBIO

BUCAREST, abril 16. (Havas).— En los círculos políticos se cree que en breve serán firmados una serie de acuerdos bilaterales entre Rumania y Yugoeslavia, Rumanía y Hungría, y Bulgaria y Hungría, sobre la seguridad de la navegación en el Danubio.

Tratará hoy el Consejo sobre la distribución de moneda americana en poder del Fondo Estabilizador

Así como de la inversión de una parte del presupuesto del Congreso. Proyéctase pagar un 10% a los empleados públicos con esa divisa. Los problemas tabacaleros y de la ganadería

Hoy miércoles, a las once de la mañana, se reunirá en sesión ordinaria el Consejo de Secretarios.

Noticias recogidas por los repórters palatinos informan que entre los asuntos a tratar cuentan los siguientes:

—Problema planteado por los industriales de tabacos y cigarros respecto al jornal mínimo de los obreros de ese ramo.

—Solicitud de la Comisión Nacional de Propaganda y Defensa del Tabaco para que se adopte, por el Gobierno, una política económica que facilite la apertura de nuevos mercados para la industria.

—Demandas de los industriales de la leche en el sentido de que se persiga y castigue el clandestinaje y la adulteración del producto.

—Demandas de los vaqueros de que se fije un precio mínimo a la leche en las cotizaciones entre el vaquero y el adquirente al por mayor.

—Problema planteado por los ganaderos con relación al cobro de impuestos municipales sobre matanza.

Empleo de la Divisa Norteamericana

Hay la impresión de que el Secretario de Hacienda, doctor Ochotorena presentará un informe relativo a la sugerencia del señor Presidente de la República a fin de que a partir del presente mes se abone hasta un diez por ciento a los empleados públicos, en moneda de los Estados Unidos, procedente del fondo captado por el Instituto de Estabilización.

Se tiene entendido que el total de las pensiones de aquellos veteranos de la Independencia cuyos emolumentos sean de menor cuantía, serán abonadas en divisa americana.

Fondos del Congreso

El Secretario de Hacienda presentará otro informe que se contrae a la inversión del crédito correspondiente a los haberes de los congresistas que cesaron el primer lunes de abril y que en razón de ello no continuarán percibiéndolos.

El Gobierno alienta el propósito de emplear ese crédito en obras públicas; medida que además de su gran utilidad, vendría a aliviar una parte muy apreciable del desempleo.

Respecto a este particular los presidentes del Senado y la Cámara han entrevistado al Jefe del Estado en petición de que no se sustraiga al presupuesto del Congreso la aludida consignación, a pesar de no existir el motivo fundamental que ordena situarla.

Entienden los peticionarios que con las cantidades procedentes del tan repetido crédito el Senado y la Cámara pueden satisfacer deudas por administraciones anteriores Criterio que no comparten muchos secretarios del Despacho, al entender que esas deudas deben ser pagadas con los propios fondos de que se nutre el Congreso y no con haberes de legisladores que cesaron ya en sus funciones.

La Ley del Retiro Ferroviario y Tranviario

Existe la posibilidad de que en el Consejo de hoy sea considerado el proyecto aprobado por el Congreso que modifica la Ley del Retiro Ferroviario y Tranviario.

NAUD DECLARO ANTE EL SENADO DE FRANCIA E LOS ALIADOS HAN GANADO EN NORUEGA LA MERA BATALLA IMPORTANTE A LOS ALEMANES

Ahora se disponen a hacer más estrecho el bloqueo de Alemania. Derrota moral

PARIS, abril 16. (AP).— El Primer Ministro Paul Reynaud, en un informe de duración de diez minutos, que hizo acerca de la guerra, ante el Senado francés, declaró hoy que los aliados han «ganado la primera batalla importante con Alemania» a la que han hundido o dañado la tercera parte de la flota frente a las costas del Reich.

También citó el Primer Ministro el discurso pronunciado ayer por el Presidente Roosevelt de los Estados Unidos, denunciando la violencia europea como demostración de «una derrota moral» para Alemania.

Al mencionar el nombre del Presidente Roosevelt y hacer la referencia a su discurso del Día Panamericano, los senadores franceses se pusieron de pie, aplaudiendo atronadoramente.

«Nadie necesita preguntar a quién Roosevelt hizo referencia cuando dijo que condenaba la fuerza», añadió Reynaud.

En el frente occidental, según informó el Alto Mando francés, las fuerzas británicas rechazaron un ataque de los alemanes contra sus posiciones, no obstante la preparación de la artillería enemiga que prestó eficaz apoyo a las fuerzas de infantería durante el ataque. El comunicado del alto mando francés dice que los alemanes tuvieron muchas bajas.

Esta es la tercera vez que los ingleses participan en una acción de importancia en el frente occidental. Los alemanes establecieron sus primeros contactos, haciéndoles prisioneros, con los ingleses, el 12 de diciembre y el 5 de marzo.

El Jefe del Gobierno francés también informó a la Alta Cámara de que se han despachado fuerzas aliadas a Noruega con el fin de aprovechar el nuevo frente y estrechar el bloqueo.

«Nuevas pruebas nos esperan —dijo— pero el enemigo sabrá una vez más que el pueblo es invencible cuando lucha por la libertad».

Agregó Paul Reynaud que son cuatro los resultados logrados en los últimos días.

El primero, «la invalidación en masa de la flota alemana».

Citó cifras del Almirantazgo francés en demostrar que los alemanes han tenido las siguientes pérdidas frente a Noruega: el 30 por ciento de sus acorazados, averiados; el 20 por ciento de sus cruceros hundidos; el 23 por ciento de los destroyers nazis hundidos, y el 15 por ciento averiados.

Alemania asimismo perdió 78,000 toneladas de buques mercantes en la campaña noruega, mientras los aliados nada perdieron.

Otro resultado, ha sido la interrupción de la ruta de los embarques de mineral de hierro de Suecia y la creación de un nuevo frente en el norte, así como «una inmensa derrota moral para Alemania».

«Sí; es verdad lo que ha dicho el Presidente Roosevelt —declaró por último Reynaud— los pueblos que recurren al odio terminan por el odio destrozados, ese día vendrá».

Después del breve discurso de Reynaud, el Senado se reunió en sesión secreta para conocer los informes de sus comisiones militar, naval y aérea, aplazando las interpelaciones sobre la política de la guerra del Gobierno hasta más tarde.

batirá Suecia atentan contra unidad nacional

blo mantiene estrecha ión con el Gobierno para efensa del actual régimen

COLMO, abril 16. (Havas).— o de Suecia está decidido a cualquier tentativa contra nacional, que proceda del , declaró esta noche el locu- de Radio-Estocolmo.

otros informes, tres orga- de las juventudes suecas, l-demócrata, la liberal y la dora, aprobaron hoy una re- en que se demanda la adop- medidas vigorosas contra to- traidores. En el documento que el pueblo de Suecia se en una perfecta cohesión su Gobierno, dispuesto a defender contra toda dad, la forma democrática nacional, y la indepen- de la patria.

ESTADO DEL TIEMPO

stico para hoy, miércoles. flojos a frescos del Nordeste Cielos despejados y parte nu- Subiendo las temperaturas.

Observatorio Nacional.

rrumpen los jos una fiesta e la Coalición

marxista escaló la tribuna ndo que habían nominado arinello candidato a Alcalde

e, en el barrio de San Feli- la esquina que forman las de Cuba y Lamparilla, debió un mitin político organi- por la Coalición Socialista De-

el programa, tomarían par- fiesta, como oradores, un tri- por cada uno de los partidos de la Coalición.

primeros momentos la ofreció la sensación de haber por los comunistas, du- la táctica de esa suerte de políticas...

no se hizo esperar.

ocurrió que en el momento abandonaba el escabel des- los tribunos el orador de miembro precisamente del Demócrata Republicano, ocu- micrófono un marxista exal- con una verba inflamada, es- y agresiva, declaró que el Comunista había resuelto candidato a la Alcaldía Habana, independiente en lo de la Coalición Socialista , siendo dicho candidato Juan Marinello, líder de la y actual delegado a la Constituyente.

del indisciplinado mar- originó los más variados co- desfavorables entre la con- ; y el señor Soto Morejón, del Demócrata Repu- vocero tribunicio del parti- en extremo descortés y prendente, la actitud del in- comunista y abandonó dig- la fiesta.

Soto Morejón le acompa- otros colegas y no pocos coa-

de éstos sin poderse con- protestaron contra el hecho.

Islandia quiere negociar con los Estados Unidos

Entablará relaciones directas con ese país, ahora que ha sido ocupada Dinamarca por los nazis

WASHINGTON, abril 16. (AP).— Islandia y los Estados Unidos han acordado entablar relaciones diplomáticas directas, ahora que Dinamarca ha sido ocupada por los alemanes.

Hasta ahora, las relaciones de Islandia con este país, se mantenían por conducto de la Legación danesa en esta capital y por un Comisario de comercio en Nueva York.

Después de la invasión alemana de Dinamarca por Alemania, el Parlamento de Islandia acordó dirigir su política exterior.

El secretario Hull anunció esta noceh, que ha recibido un telegrama del Primer Ministro de Islandia, Herman Jonasson, manifestando que el Gobierno de Islandia desea entrar en relaciones directas con los Estados Unidos.

Contestó el secretario Hull que «el Gobierno americano con gusto establece «relaciones con Islandia», en las presentes circunstancias, y espera abrir una oficina consular en Reykkjavik, capital de esa isla, en un futuro.

Desde la invasión de Dinamarca, el Gobierno de los Estados Unidos ha establecido una diferencia entre ese país y los que pertenecían al Reino. Por ejemplo, Hesse Jones, Administrador Federal de Empréstitos, ha declarado que aunque será cancelado el crédito de $10.000,000 concedido a Dinamarca, el de $1.000,000 a Islandia seguirá a la disposición de ese país.

El departamento del Tesoro ha dispuesto hoy que no se aplique a Islandia la orden que impide retirar la riqueza danesa o noruega existente en este país.

DECRETADO CONTRA LA JUNTA MUNICIPAL DEL NORTE

Ayer se recibió en el Tribunal Superior Electoral el oficio enviado por el Juez Municipal del Vedado, por el que participa haberse señalado el día 17 del actual, esto es, hoy, para el lanzamiento de la Junta Municipal del Norte de la casa que ocupa en Príncipe 111 y 113. El Tribunal acordó transcribir el oficio al Presidente de la República, para lo que sea procedente.

16,000 SOLDADOS ALEMANES OCUPARON, SIN "GRAN ESFUERZO, LA CIUDAD DE KONGVINGER

ESTOKOLMO, Abril 16. (Havas). —El corresponsal de la Agencia Telegráfica Sueca comunica que las tropas alemanas que ocuparon la población noruega de Kongsvinger, eran dieciseis mil hombres. Previamente, la pequeña ciudad había sido completamente evacuada por sus habitantes. En torno a ella no hubo más que algunas escaramuzas entre las fuerzas nazis que avanzaban y las noruegas cubriendo la retirada del grueso de su ejército. Poco después de la entrada de los alemanes en Kongsvinger, el general Von Falkenhorst visitó la población.

Se combatió duramente cerca de Stornies, en la frontera sueco-noruega

ESTOKOLMO, abril 16. (Havas). —En la proximidad de Stornies, centro deportivo sueco próximo a la frontera, noruegos y alemanes estuvieron combatiendo hoy. La lucha, que pudo ser observada desde el territorio sueco, prueba que los alemanes pudieron vencer las dificultades del terreno y cortar la vía férrea de Narvik hasta Bjoernsaele, a media milla de la línea limítrofe. Una compañía de infantería noruega cruzó la frontera, e inmediatamente fué internada. Los fugitivos declaran que la batalla fué sangrienta. Cuatro infantes de Marina nazis, pasaron también el límite de Suecia.

Toman los soldados alemanes por sorpresa un pueblo noruego cerca de la frontera sueca

ESTOKOLMO, abril 16. (AP).— Soldados alemanes, provistos de skis, cayeron antes del amanecer de hoy sobre Sqududalvold, ciudad situada a unas trece millas de la frontera sueca, y se apoderaron de los edificios públicos y puntos estratégicos antes de que los habitantes pudieran darse cuenta de lo que ocurría.

CELEBRARA SESIONES DIARIAS LA ASAMBLEA CONSTITUYENTE CON EL PROPOSITO DE DAR FIN A SU LABOR ANTES DE MEDIADOS DE MAYO

El lunes iniciará esta tarea. Discutirá primero el dictamen de la Comisión Coordinadora

La Asamblea Constituyente acordó, en sesión plenaria de ayer, reunirse el lunes nuevamente con el fin de iniciar el debate del Dictamen sobre el proyecto de Constitución, emitido por la Comisión Coordinadora.

La sesión

El acto dió comienzo sin pase de lista. En el hemiciclo había 33 delegados. El quorum es de 39.

Prío Socarrás propuso, de entrada, que la Asamblea acordase darle principio a la discusión de los dictámenes emitidos hasta ese momento por la Comisión Coordinadora y proporcionarle un nuevo plazo a la citada Comisión para que le ponga término a los asuntos pendientes, ya que entre ellos hay algunos, como el que se refiere a la función armónica del Estado, la provincia y los municipios que reclaman la inteligencia acopladora de una comisión.

El señor Capablanca apoya al señor Prío y dice, en su carácter de comisionado, que pese la incesante labor de la Comisión que ha venido ocupada en los dictámenes horas tras horas sin descanso, no le ha sido posible darle cima al compromiso.

García Agüero se opone a la extensión de las funciones de la Comisión Coordinadora y pide que se eleve al pleno el proyecto de Constitución para que se discutan conjuntamente, el dictamen, los trabajos de las secciones los votos particulares y las enmiendas que hayan sido propuestas al proyecto.

Prío defiende a la Comisión y seguidamente hace notar la ausencia, a la sesión, de muchos delegados, ocupados en su política personal.

Cortina propone que la Asamblea comience el lunes a debatir el proyecto de Constitución, añadiendo que en cuanto a prorrogar las funciones de la Comisión Coordinadora, la Asamblea haga lo que mejor le plazca. Añade que la tarea desempeñada por la Comisión ha sido satisfactoria.

Martínez Sáenz presenta una Moción en el sentido de que se repartan copias del Dictamen de la Comisión Coordinadora dando un plazo de cinco días a los convencionales para que la estudien. El lunes deberá reunirse el plenario para discutirlo. Conjuntamente con el Dictamen se considerarán los votos particulares formulados, advirtiéndose que los que se formulen en lo adelante deberán serlo por escrito dentro de un plazo de cinco días.

Guás Inclán acepta la Moción, pero se opone a las limitaciones respecto a los votos particulares o enmiendas, manifestando que estos podrán ser presentados en el curso de los debates.

Aurelio Alvarez comparte el criterio del doctor Guás y la Asamblea estima procedente.

Capablanca propugna una Moción a favor de que se prorrogue el término concedido a la Comisión Coordinadora para terminar los dictámenes; empeño que irá realizando, dice, a medida que la Asamblea discute y aprueba el Dictamen ya emitido por ella.

Suárez Fernández pide que se pongan a votación las mociones.

Ambas son aprobadas por mayoría.

El Presidente advierte que la Asamblea volverá a reunirse el lunes al objeto de iniciar en firme el debate sobre la Constitución.

Jorge Mañach, pide, antes de levantarse la sesión, que las reuniones sean diarias y que se les pida a los convencionales la más puntual asistencia a fin de evitar casos como el de ayer.

Han descubierto las actividades nazis en México

La Policía tiene pruebas de que agentes rojos y alemanes traman un levantamiento allí

CIUDAD MEXICO, abril 14. (AP.) En los centros gubernamentales se decía hoy que la Policía Secreta tiene pruebas de que los agentes nazis y comunistas tratan de fomentar un levantamiento con el fin de distraer la atención de las naciones americanas, particularmente de los Estados Unidos, impidiéndolas que entren en el conflicto europeo.

Confían los agentes de la Policía en que tal movimiento está llamado a fracasar.

Un representante de la Legación alemana manifestó que Alemania no participará en ningún complot para derrocar a un Gobierno amigo.

Un alto funcionario de la Policía Secreta dijo que se vigila a un agente de la Gestapo alemana, por suponerse que tiene a su cargo todo o relacionado con las actividades de los alemanes en este país. Agregó que no se ha dictado todavía orden de prisión contra ese agente alemán porque antes se quiere desenredar toda la madeja.

Supone este funcionario que trabajan a las órdenes de ese agente unos cien individuos entre nazis y mexicanos, colaborando con él muchos comunistas.

Toma medidas el Gobierno mexicano para impedir el contrabando de armas y municiones.

LOS ANGELES, abril 16. (AP.)— Repentinamente, sin explicación oficial, el Gobierno mexicano ha adoptado algunas disposiciones que se suponen relacionadas con las actividades de los nazis y comunistas para fomentar una guerra civil.

Una de las disposiciones consiste en prohibir a los barcos californianos la pesca en las aguas mexicanas del Oeste.

Otra ha consistido en un registro detenido de cuantos automóviles y camiones entran en México por Mexicali, Baja California.

Los aduaneros se negaron a hacer declaraciones, pero extraoficialmente se dice que el Gobierno teme que se intente el contrabando de armas y municiones.

Herido de un balazo en la boca el Jefe de la Gestapo Alemana, Himmler

LONDRES, abril 16. (Havas). El corresponsal en Estocolmo del periódico «Daily Mail» informa hoy que, según noticias llegadas directamente a la capital sueca, Heinrich Himmler, Jefe de la Gestapo (policía secreta alemana), fué objeto de un atentado la semana pasada en Copenhague, resultando herido en la boca, de un balazo. Faltan detalles del hecho, pero se asegura al mismo tiempo, que Himmler se encontraba en la capital de Dinamarca, al día siguiente de ser ocupada por las tropas alemanas. Por ello se supone que el ataque tuvo lugar el miércoles último.

APROBADA LA PROPOSICION PARA PRESTAR AYUDA A LOS PRODUCTORES AZUCAREROS

WASHINGTON, abril 16. (AP).— La comisión de Agricultura de la Cámara de Representantes aprobó hoy nau ley ofreciendo auxilio a los productores azucareros.

Inglaterra compró azúcares crudos a Santo Domingo

El Ministro de Alimentos ha dado oficialmente la noticia. Fué anticipado por el DIARIO

NUEVA YORK, abril 16. (AP).— El Ministerio de Alimentos de la Gran Bretaña ordenó ayer la compra de unas 60,000 toneladas de azúcar crudo de Santo Domingo, remanente de la producción de ese país, que se calcula en 440,000 toneladas.

Aunque no se ha anunciado oficialmente el precio, esta operación se cree que se basó en el promedio oficial de 1.20 y 1.60 centavos.

N. de la R.—El sábado último el DIARIO DE LA MARINA anticipó esta noticia en su primera plana. Como recordarán nuestros lectores, entonces informamos que la Gran Bretaña había adquirido una gran cantidad de los azúcares crudos del resto de la zafra de Santo Domingo, lo que se ha confirmado ahora por el cablegrama precedente de la Associated Press, de New York, recogiendo la noticia publicada en Londres.

La Gran Bretaña tendrá 2000000 de soldados en junio

Una inesperada orden de movilización llama a filas a los súbditos de 27 años

LONDRES, abril 16. (AP)—Una inesperada orden de movilización dictada para los súbditos que tienen 27 años de edad viene a aumentar hasta 850,000 el cupo de los nuevos soldados que ingresarán en filas en abril y mayo. Así, para el mes de junio, los expertos militares de los países neutrales esperan que Inglaterra contará con dos millones de hombres que utilizará en dos o más frentes.

Se dice además en los mismos centros, que los aportes canadienses, australianos e indostánicos elevarán los efectivos del Imperio a cerca de dos millones y medio de hombres.

Las fuerzas aéreas británicas atacaron por séptima vez el puerto de Stavanger, Noruega, en el entretanto que el ejército hace los preparativos para instalar numerosas y potentes baterías anti-aéreas en las costas noruegas, al objeto de proteger los desembarcos contra la furia de la aviación alemana.

Perdido el pesquero «Sansonnet» en el Mar del Norte, con diez tripulantes.

LONDRES, abril 16. (Havas). Se teme que el pesquero «Sansonnet», de 212 toneladas de desplazamiento y de la matrícula de Aberdeen, se haya perdido con todos sus tripulantes. Al zarpar del puerto, había diez hombres a bordo.

M.E.C.D. 2016

FUERON REPUESTOS LOS EMPLEADOS DEL CONSEJO PROVINCIA

NOTAS DE UN OBSERVADOR

Si tuviéramos que definir concretamente la dificultad más grande que entorpece la labor constituyente, diríamos: la de ponerse de acuerdo en el modo de realizarla. El método de trabajo, he aquí el busilis.

En la sesión de ayer esta dificultad volvió a ser evidente. Dos horas largas—toda la sesión—se invirtieron en dilucidar si ha sido bueno o malo el «método de la Comisión Coordinadora» y si debía esta Comisión reanudar sus trabajos hasta terminar los cuatro dictámenes pendientes de revisión, o cesar en su cometido con el estigma de un definitivo fracaso.

Al cabo prevaleció que continuara «como pudiese», tácitamente dicho. Y se acordó también que el próximo lunes 22 comience la discusión plenaria de los cuatro primeros dictámenes, ya coordinados. Ambos acuerdos tomados prácticamente «ad líbitum», sobre la marcha, improvisando las soluciones, batiéndose contra los acontecimientos incontrolados, en un ambiente de inseguridad mental lamentable, con una lastimosa desorientación en el debate y las votaciones.

Esta falta de plan de trabajo aqueja a la Convención desde que la herejía puso sus manos en el Reglamento de 1901, cuya laboriosa y lenta rectificación ha sido manantial caudaloso de enredos parlamentarios y desorientaciones ejecutivas.

En la última sesión del largo período de tanteos de la Asamblea, el doctor Zaydín tuvo que imponer con su autoridad técnica el procedimiento extra y anti reglamentario que se está practicando para poder llevar a término la redacción de la Carta, y que, a la postre, está siendo tan impugnado y diversamente interpretado como el Reglamento dislocado y contradictorio que suplió al de 1901.

Y estas nuevas normas con ser tan defectuosas y contradictorias, son las llamadas a regir en los formidables debates que nos esperan sobre más de 300 artículos de un proyecto de Constitución escrito, en cordial discrepancia, por nueve partidos políticos de todos los matices, y con multitud de votos particulares y enmiendas escritas desde el propio seno de la Comisión Coordinadora, sin contar las que surjan en el hemiciclo.

¿Que este cuadro embrollado está clamando por una presidencia insigne? Efectivamente, y lo es la del doctor Grau San Martín. El eminente profesor ha logrado presidir todo eso sin retirar a nadie el uso de la palabra, sin tener que interpretar ni aplicar el embrujado Reglamento, con el más democrático «laissez faire».

Y así, con un clínico tan hábil a la cabecera, nacerá la nueva Constitución sin convulsiones ni dolores para nadie. Y así, quizá, se logre gobernar un pueblo, sin atribuir demasiada rigidez a las normas. Y que el pueblo por unanimidad mantenga a un Presidente en la presidencia, como para su honra y orgullo está mantenido el doctor Grau San Martín en la de la Asamblea Constituyente desde que renunciara el cargo por un exceso de su exquisita delicadeza.

Por radio no se puede apreciar cabalmente el cuadro. Hay que presenciarlo.

LAS MUNICIPALES COALICIONISTAS

Los realistas postularon ayer candidato a la alcaldía de la Habana al doctor Raúl Menocal.

La asamblea municipal acordó la Postulación en San Nicolás y Lagunas en un acto animado, en el cual usó de la palabra el doctor Oscar Soto a nombre del candidato coalicionista.

Hoy efectuarán igual nominación los liberales, en horas de la tarde y también los populares.

desde

New York, New Orleans y Boston a La Habana y Santiago de Cuba.

Desde La Habana a Centro y Sur América.

UNITED FRUIT COMPANY

Oficinas Generales:
Muelle Flota Blanca
Desamparados, y Damas
Tel. M-6975
Departamento de Pasajes:
Prado 262,
Tel. M-7238, M-9529

TRES MIL CARNETS DE EXTRANJEROS DEVUELTOS A LA SECRETARIA DE GOBERNACION

SE HA PEDIDO EL TRASLADO DE NUMEROSOS PRESOS PELIGROSOS QUE SE HALLAN EN GUANTANAMO

Visitaron al Subsecretario de Gobernación los empleados de la Cartera Dactilar para que les ayude en sus gestiones de cobro. Expulsada una extranjera por el puerto de S. de Cuba

El Consejo Superior de Defensa Social, celebró su acostumbrada sesión semanal, figurando en la Orden del Día los siguientes asuntos: conocer la solicitud de indulto presentada por Eulalia Martínez, recluída en la Prisión Nacional de Mujeres, de Guanabacoa, por lesiones graves; solicitar el traslado de reclusos peligrosos que se encuentran en la Cárcel de Guantánamo a los establecimientos penales de La Habana, Matanzas e Isla de Pinos, toda vez que en dicha Cárcel existe un exceso de más de 100 personas en la población penal; y aconsejar al Asesor Educacional del Consejo, Dr. Mestre Llano, que articule su ponencia sobre el régimen educativo en los establecimientos penales, a fin de implantar normas que estén acordes con la aplicación científica de esa materia.

Expulsan a una extranjera

Embarcó por el puerto de Santiago de Cuba, en el vapor «Cuba», rumbo a Puerto Rico, la extranjera Margarita Vere de Carcés, a quien se inició expediente de expulsión el sábado último por conducta inmoral. Los gastos de la expulsión han sido subvenidos por la Secretaría de Gobernación.

Sobre el Decreto de la matanza

El Alcalde Municipal de Nueva Paz se ha dirigido telegráficamente al Secretario de Gobernación consultándole si el Decreto Presidencial número 895 que regula la matanza de reses cuyo peso sea menor de 500 libras, es aplicable a los municipios de tercera y cuarta categoría, ya que en ese término nunca se han sacrificado reses de más de ese peso, quedando este impuesto sin cobrar.

Traslado de presos

Por resolución del Consejo Superior de Defensa Social se ha dispuesto que sean trasladados a la Prisión de La Habana, desde la Cárcel de Camagey, 70 penados, quienes serán sujetos a estudios antropológicos.

Expediente de expulsión

En el Negociado de Orden Público de la Secretaría de Gobernación se ha iniciado expediente de expulsión contra el asiático Alfonso Chen, que cumple actualmente dos años de prisión en la Cárcel de Camagüey por el delito de tráfico de drogas. Al terminar su condena será internado en el Campamento de Tiscornia, hasta tanto se sitúe el crédito necesario.

Los empleados de la Cartera Dactilar

Una nutrida comisión de empleados de la Cartera Dactilar del Chofer fué recibida ayer por el Sub-Secretario de Gobernación Dr. Octavio Garcerán Laredo, al cual expusieron los visitantes sus deseos de que cooperara con ellos a fin de obtener el pago de los meses que se les adeuda y que les hace mantener una difícil situación económica, al extremo de encontrarse en muchas ocasiones privados del dinero del pasaje, para concurrir a sus labores de las oficinas citadas.

En nombre de los empleados habló el señor Gregorio Cabrera que entregó al mismo tiempo al Dr. Garcerán firmada por la mayoría de los empleados de la Cartera en la que solicitan cooperación para obtener su más rápida resolución del grave problema que vienen confrontando.

El Dr. Garcerán después de reconocer los merecimientos de todos los empleados de la Cartera y la labor que están prestando en estos difíciles momentos, les indicó la conveniencia de extender sus gestiones hasta el señor Presidente de la República, que se encuentra tan empeñado como él en buscar la fórmula que permita atender las justas peticiones de esos consecuentes servidores del Estado.

No cumple un Alcalde un Decreto

El Secretario de Gobernación recibió un telegrama del señor Pedro Aguilar, Presidente de los Encomenderos de Nueva Paz, quien le da cuenta de que el Alcalde de aquella localidad no cumple el Decreto Presidencial número 895 haciéndoles imposible la matanza de reses en dicho Término. Este telegrama fué trasladado por el Ministro del Interior al Negociado de Asuntos Provinciales y Municipales para que por dicho departamento se solicite del Alcalde de Nueva Paz informes sobre este particular.

Retiran un recurso

Extraoficialmente hemos podido saber que el Consejo Superior de Defensa Social ha retirado el recurso que tenía establecido contra la resolución que ordenaba la reposición del Alcalde de la Cárcel de Sagua la Grande señor Alfredo Cabrera.

3,000 carnets de extranjeros devueltos

La Secretaría de Comunicaciones ha devuelto a Gobernación más de tres mil carnets de extranjeros, cuyos destinatarios no han sido localizados, por los empleados de esa dependencia.

Toda persona que haya renovado su carnet y no lo tenga aún en su poder, debe reclamarlo en los lugares donde hicieron su renovación, es decir: en la Secretaría de Gobernación o en la Estación de Policía correspondiente.

Problema con los municipios

Con motivo de no haberse dictado aún por el señor Presidente de la República el Decreto que regula las funciones de los alcaldes de facto, es mucho el trabajo que pesa actualmente sobre el Negociado de Asuntos Provinciales y Municipales de la Secretaría de Gobernación ya que cuando alguno de los 126 alcaldes municipales somete a la consideración de ese departamento un problema de carácter administrativo o legal, hay que dictar una resolución especial para cada asunto.

Penados en libertad

Por haber extinguido las condenas que venían cumpliendo en los establecimientos penales de Santa Clara, Guantánamo, Holguín, Morón y Sancti-Spíritus, han sido puestos en libertad en la mañana de hoy los siguientes penados: Teodoro Casares, Charles Wey, Arquímedes Labatos, Jesús Oto, Rigoberto Labarta, Mario Guevara, Alfonso Fiz, Joaquín Hernández y Mariano Reyes.

Problema en víspera de resolución

El problema que se suscitó con motivo de la posesión de facto de la Alcaldía de Sagua la Grande, quedará resuelto en esta semana, al designar el Sr. Presidente de la República al señor Cristóbal Rodríguez Sánchez para desempeñar la Alcaldía de facto, ya que la cesantía de que fué objeto el día primero de Marzo último, como Secretario de la Administración Municipal que era en aquella fecha, será declarada sin lugar.

quita el dolor en 3 segundos

LOS CALLOS

se aflojan con sólo una aplicación de Gets-It. Una o dos gotas acaban con la tortura de los callos dolorosos. Pocos días después puede Ud. desprender el callo de raíz.

GETS-IT

lo hará olvidar sus callos.

ABOGADO

Ejerciendo en las Corte de Estado y Corte Suprema de los Estados Unidos, ofrece sus servicios profesionales en asuntos legales y comerciales a los abogados de Cuba y a sus clientes.

J. E. Heller, 261 Broadway, New York City. U. S. A.

Los liberales en Camagüey

El senador Rosell hizo manifestaciones en Palacio en el sentido de que le será difícil reunir el ejecutivo provincial liberal de Camagüey para hacer las postulaciones correspondientes, debido a que su Partido no tiene posiciones y si no le dan alcaldías, los elementos de la asamblea no aprueban el ticet coaliciosnista.

El Partido del general Menocal—afirma el liberal Rosell—tiene dos senadurías, el gobierno provincial, y aspira a la alcaldía de Camagüey entre otras. No quedan posiciones para los demás partidos de la Coalición.

Los auténticos pinareños ratificarán sus acuerdos

Hoy miércoles, a las nueve de la mañana, se reunirá nuevamente en Pinar del Río, la asamblea provincial del PRC. (Auténtico).

Según informe de sus participantes será ratificada la candidatura qu elleva para senadores a Regalado y Fernández Fiallo.

Estos elementos anuncian el propósito de proponer para senador a Luis A. Collado y otros elementos republicanos para representante.

PALACIO

La habalitación del Congreso

El senador Agustín Acosta celebró ayer una extensa conferencia con el Secretario de la Presidencia, señor Cristóbal Muñoz.

Hablando con los reporters declaró el doctor Acosta que el Senado está aguardando a que la Asamblea Constituyente resuelva habilitar el funcionamiento legislativo de la mitad actual del Congreso, pero sin restricciones ni condiciones de ninguna clase «Porque, añadió, nuestro mandato obtenido por el sufragio del pueblo es precisamente para legislar sin limitaciones, libremente».

La labor de la Constituyente

El doctor Santiago Rey, delegado a la Constituyente manifestó en Palacio que la Asamblea podrá terminar sus labores el 13 de mayo, fecha en que vencen los noventa días otorgados para darle al país una Constitución.

Si por causas ajenas al deseo de los convencionales no se consigue, puede prorrogarse el plazo a fin de que el pueblo tenga lo que necesita: su Carta Fundamental.

Dijo que a partir del lunes se iniciará la discusión y aprobación del proyecto, lo que se hará eliminando los debates extensos y estériles.

Refiriéndose a la habilitación de la mitad del Congreso, entiende que se hará muy pronto y en forma que sus facultades no estén sujetas a limitaciones.

El Presidente de la Cámara

Con el Secretario de la Presidencia se entrevistó ayer el presidente provisional de la Cámara, señor José A. Cardet.

El señor Cardet se ha dirigido al Consejo de Secretarios solicitando que se le entregue a la Cámara el importe total de los sueldos correspondientes a los representantes que cesaron el primer lunes de abril.

Buena noticia para hombres en edad viril:

A pesar de la guerra, el notable producto hormonal VIRILVITAM, del Dr. Richard Weiss, de Berlín, ha llegado y ya se encuentra otra vez a la venta en todas las Farmacias y Droguerías. Esta noticia seguramente será del agrado de muchísimos hombres que saben de los beneficiosos efectos de VIRILVITAM y que desean seguir tomándolo para sostener firmemente el VIGOR SEXUAL. VIRILVITAM, que no contiene excitantes ni actúa violentamente, sino de manera gradual y sostenida, renueva la POTENCIA VIRIL y las demás facultades físicas; mejora el estado general de salud, rejuvenece y prolonga el período activo de la vida del hombre. ¡Cuidado con las imitaciones! Exíjase el legítimo VIRILVITAM del Dr. Weiss, de Alemania, que se encuentra en todas las Farmacias del mundo.

SENALADO EL ORDEN EN QUE LA COALICIONHARALA NOMINACION DE CANDIDATOS A SENADORES

Se toma como punto básico el número de sufragios que obtuvo cada partido en las últimas elecciones. Se hace una excepción en favor del Presidente del Nacionalismo

El coronel Batista dirigió ayer a los presidentes de Asambleas Provinciales de los Partidos de la Coalición un telegrama, que aquí copiamos:

Haciendo uso del voto de confianza que se me confirió por el Directorio Nacional de la Coalición Socialista Democrática, de cuyos partidos soy candidato a la Presidencia de la República, para determinar el orden numérico de los candidatos a senadores en todas las provincias, he procedido a aplicar el mismo método que empleé para la distribución de las candidaturas efectuada en la noche del día de ayer, teniendo en cuenta la razón poderosa del número de votos alcanzados por cada partido, excepto en la provincia de Camagüey en caso de que resultara nominado el presidente nacional del Partido Unión Nacionalista en relación con el acuerdo del Directorio en su última sesión que estimó debía dársele la consideración a esa jerarquía con el número uno en cualquier provincia que resultare postulado un presidente nacional de Partido.

En tal sentido los candidatos a senadores deberán ser colocados por Partidos, en el orden siguiente:

Oriente: Demócrata, 1 y 3; Liberal, 2; Nacionalista, 4.

Camagüey: Nacionalista, 1; Demócrata, 2 y 4; Liberal, 3.

Santa Clara: Demócrata, 1 y 4; Liberal, 2; Nacionalista, 3; Conjunto, 5.

Matanzas: Liberal, 1; Demócrata, 2 y 4; Conjunto, 3.

Habana: Nacionalista, 1; Demócrata, 2 y 4; Conjunto, 3.

Pinar del Río: Liberal, 1; Nacionalista, 2; Demócrata, 3 y 4.

El mensaje está suscrito por el coronel Batista en su carácter de jefe de la Coalición Socialista Democrática.

Hoy se reúnen las asambleas provinciales

Para hoy miércoles han quedado convocadas las asambleas provinciales de los siete partidos que componen la Coalición Socialista Democrática según acuerdos adoptados en la última reunión del Directorio Nacional de la Coalición.

En esas juntas que deberán tener celebración en las capitales de provincias, se procederá a dar cumplimiento a distintos extremos.

Conocer del acuerdo dejado sin efecto postulaciones anteriores, según lo dispuesto en la ley electoral de primero de abril.

Conocer del acuerdo de la correspondiente asamblea nacional postulando a Batista y Cuervo Rubio, para Presidente y Vicepresidente de la República.

Elegir, proclamar y proponer las cuatro personas que han de figurar como candidatos a senadores, y sus respectivos suplentes. Esto de acuerdo con los pactos electorales que se hayan realizado hasta el momento de dichas nominaciones.

Hacer lo mismo en cuanto a los que han de figurar como candidatos a representantes.

Elegir a los candidatos a gobernador y consejeros provinciales.

Otros acuerdos han de adoptar las distintas asambleas provinciales de los partidos de la Coalición.

LA ASOCIACION DE VIAJANTES DE ORIENTE DIRIGE UN ESCRITO A LA ASAMBLEA CONSTITUYENTE

Quieren que se considere cubanos a todos los extranjeros que estén casados con cubanas y que lleven 20 años de residencia en Cuba. Razonamientos en que se basan para hacer la petición

El doctor Ramón Grau San Martín, como Presidente de la Asamblea Constituyente, ha recibido el siguiente escrito de la Asociación de Viajantes de Oriente.

Dice así:

«4 Marzo de 1940.

Doctor Ramón Grau San Martín,
Presidente de la Asamblea Constituyente.
Capitolio Nacional.
Habana.
Señor:

La Asociación de Viajantes de Oriente, interpretando el sentir unánime de sus miembros, por este medio viene a solicitar de la Asamblea Constituyente, la forma de diafanizar la condición de gran número de extranjeros que libran su sustento en Cuba.

Existe una mayoría importante de extranjeros que llegaron niños a nuestra República; que amoldaron sus ideas y sus sentimientos al modo de pensar y de sentir de los cubanos; que construyeron sus hogares casándose con mujeres cubanas, y enseñan a sus hijos a respetar y amar a Cuba. Para éstos, que sólo podrán ser extranjeros en los propios países de su orígen, nunca en Cuba donde han vivido más años que en los lugares de su nacimiento: para estos mal llamados extranjeros, pide la Asociación de Viajantes de Oriente a la Asamblea Constituyente, se tenga en cuenta que Cuba es su patria de adopción; el lugar donde han vivido y padecido los mismos dolores y han gozado de las mismas alegrías de los cubanos.

En los actuales momentos en que esa Asamblea Constituyente está llevando a efecto la trascendental labor de fijar la vida futura de nuestra Nación, confiamos firmemente se tendrá en cuenta la condición especial de esos extranjeros, quiénes no desmayan en ofrecer, con su honrado trabajo, su concurso para el logro del máximo anhelo de todos los ciudadanos de buena fe: la consolidación de una Cuba grande, próspera y feliz.

Suplicamos no se interprete que esta Asociación aboga por que a todos los extranjeros se conceda ese privilegio. Nuestra peticin abarca a aquellos extranjeros que, con determinado tiempo de residencia en nuestro país y que con una vida ciudadana ejemplar, hayan demostrado verdaderamente asimilar los sentimientos cubanos, y que puedan comprenderse en parte de nuestra Constitución que diga:

«Y cubanos serán también, con todos los deberes y derechos de tales, los ciudadanos que, nacidos en el extranjero de padres extranjeros, sean casados con mujeres cubanas y se hallen residiendo en Cuba durante veinte años ininterrumpidamente antes de la fecha de promulgación de esta Constitución, siempre que, dentro de los 180 días subsiguientes hagan renuncia de su ciudadanía de orígen en el Juzgado Municipal de su demarcación y presenten en ese acto su certificado de antecedentes penales totalmente limpio.»

Cuando ocurrió el feliz advenimiento de Cuba en el concierto de naciones libres, los que redactaron nuestra primera carta-fundamental no tuvieron vacilación en reconocer los méritos de los extranjeros de entonces, y les brindaron facilidades para la adopción de la ciudadanía cubana. Hoy que se reconstruye una nueva República dentro de los límites de los más puros ideales patrios; en estos momentos en que se edifica la nueva Cuba sobre cimientos de verdadera equidad y justicia, espera etta Asociación que la Asamblea Constituyente resolverá respecto a la forma de convertir a esos extranjeros, cubanos de hecho, en cubanos de derecho.

Esa Asamblea Constituyente no puede perseguir otra cosa más, que el propósito de lograr para nuestra patria una vida de paz y progreso. Y, si la conciencia de sus miembros no alberga más que esos justos principios, no podrá rechazar a quienes se acogieron al calor de esta tierra y a ella brindaron los mejores años de sus vidas, dedicando a Cuba los esfuerzos de su trabajo y su amor acendrado.

Muy respetuosamente,

Asociación de Viajantes de Oriente.—**Tomás Astorga Hernández**, Cecretario.—Vto. Bno.: **Manuel Halley Lieder**, Presidente.»

Las asambleas orientales de la Coalición

SANTIAGO DE CUBA, abril 16.—Esta ciudad se encuentra materialmente invadida por elementos políticos pertenecientes a la Coalición Socialista Democrtica, al objeto de asistir a las asambleas provinciales que comenzarán mañana, entre ellas la liberal y realista, esta última convocada por Rubén de León, con el consentimiento del jefe del partido, doctor Juan de Moya, el cual ha pedido a sus amigos delegados que asistan al citado acto. Esta noche se reúnen los delegados de los partidos de la Coalición que componen la comisión de acoplamientos.—**García**, corresponsal.

Irradiaciones en el Demócrata

En el local de Alianza Nacional Feminista, se reunió en horas de la tarde de ayer el Comité Ejecutivo Nacional del Partido Demócrata Republicano.

En la junta, que se desarrolló con carácter secreto, se trató de la irradiación de que serán objeto algunos elementos del Partido, que no han acatado los acuerdos adoptados por la Asamblea Nacional del Partido, realizando, en cambio, una acción política contraria a sus intereses.

SE COMUNICO LA GRATA NUEVA A LA EMPLEOMA

Explica el Gobernador el motivo de que los de[illegible] cesantes de modo tem

El Jefe del Despacho del [illegible]no Provincial de la Habana [illegible] ayer copia del Decreto dict[illegible] el Gobernador, doctor Manue[illegible]cía Alfaro, por el cual dejó s[illegible]te. en todas y cada una de [illegible]les el que dictó ese ejecuti[illegible]vincial con fecha 26 de mar[illegible]sado, por el cual suspendía [illegible]toriamente a todos los em[illegible] del Consejo, con excepción [illegible] señalados en el propio decre[illegible] tendrían a su cargo el cuidad[illegible]servación de todos los enseres [illegible]cha oficina.

La resolución dictada ayer [illegible] Gobernador de la Habana [illegible] bien acogida por los empleados [illegible] esa dependencia, a quienes en [illegible]ñana de ayer, por el propio [illegible] Despacho, se les envió copia [illegible]nicándoles la grata nueva.

—Con esta resolución—nos [illegible] Gobernador doctor García [illegible] que acabo de dictar, puede [illegible]prenderse que yo no tenía [illegible] alguno en dejar cesante a [illegible] empleado del Gobierno, sino [illegible] contrario, ratificarlos en sus [illegible] a pesar de que las oficinas [illegible] sejo, por resolución de la ley [illegible] cuentran ahora inactivas.

ASOCIACION CATOLICA CANDIDATURA BATIS[illegible]

En el domicilio de la señor[illegible] tela Altuzarra Carbonell, sito [illegible] Calzada No. 57, entre M y [illegible] Vedado, se celebró una reunión [illegible] elegir la directova de la Asoc[illegible] Católica Defensora de la Cand[illegible]ra del coronel Batista.

La directiva electa fué la s[illegible]te: Presidenta, Estela Altuzar[illegible]bonell; vicepresidente, Ramó[illegible] Mira Veiga; secretaria, Hil[illegible] Saaverio Ramírez; vicese[illegible] Herminia Bustamante de Vil[illegible] sorera, Rosalía Ruiz viuda [illegible] tamante; vicetesorero, Edwin [illegible]lón; vocales, Gloria Miran[illegible] liente, Angela Miranda viuda [illegible] rez Gabancho, Julio Bust[illegible] Ruiz, Andrés Pérez Chaumon[illegible] tuzarra, Enrique Altuzarra M[illegible] ría Ramírez viuda de Saaverio

Asistentes: señoras Isabel [illegible] de Decamps, Carmelina Lo[illegible] Letamar, Hortensia Ricart, [illegible] Melchor de Díaz de Vera, M[illegible] Jaureguizar, doctora Esperan[illegible] zorra, Margot Torroella v[illegible] Altuzarra, Angela López Ofa[illegible] rez Chaumont, María Luisa [illegible] lez, Guillermina Altuzarra de [illegible] Chaumont, Caridad Valient[illegible] lina Mir, Carmen Ramírez [illegible] Saaverio viuda de Solís; [illegible] Josefina Galcerán, Soledad [illegible] Dolores Il[illegible], Gloria Agra; [illegible] Amado Díaz Silveira, Angel[illegible] rra, Félix N. Díaz de Vera, [illegible] Altuzrra, Gustavo Altuzarra, [illegible]cio Gómez.

Tomó posesión, seguidamente [illegible] Junta Directiva.

Se acordó elegir Presidente [illegible] nor al coronel Fulgencio Ba[illegible] Zaldívar y al teniente coron[illegible] me Mariné y Montes.

EL FESTIVAL DEL RADIO

DE

"El Sobre de la Sorpresa"

COMIENZA EL **JUEVES** 18 DE ABRIL, **MAÑANA**

EN TODAS LAS EDICIONES DE **"AVANCE"**, PARA ABARCAR ASI TODA LA REPUBLICA, **EL SOBRE DE LA SORPRESA** DISTRIBUIRA:

RADIOS a granel

RADIOS de gran calidad

centenares de RADIOS

NO QUEDARA RINCON DE LA ISLA AL QUE NO LLEGUE POR LO MENOS UN **RADIO** DE **EL SOBRE DE LA SORPRESA**

El doctor Angel Pérez André, ex-Gobernador de la Provincia de Oriente, regresó anoche a Santiago de Cuba, después de reintegrarse a su cátedra en la Universidad de la Habana. Le acompañan los señores Senador Ernesto Rosell, ex-Senador Lorenzo Fernández Hermo, José Monteagudo y Manuel Pereira. El doctor Pérez André ha sido Gobernador Provincial de Oriente durante seis años.

M.E.C.D. 2016

[S]E REUNIRAN DE NUEVO LOS ESTUDIANTES DE CIRUGIA DENTAL

[ES]TUDIA HACIENDA LA FORMA LEGAL PARA AUTORIZAR LAS EXPORTACIONES DE METALES

[SE] TRABAJA ACTIVAMENTE EN [L]A REVISION DE EXPEDIENTES [D]EL IMPUESTO DE UTILIDADES

[L]os cálculos hechos por los técnicos del Departamento [de]muestran que se han dejado de cobrar cientos de miles de [pe]sos por este concepto. Nuevo Administrador para una Aduana

[Los] Pagadores de la Cámara de [Represe]ntantes y del Senado han [...]do sus pedidos de fondos co[rrespondi]ente al mes de abril a la Di[rección] General de Contabilidad de [la Sec]retaría de Hacienda.

[De a]mbos pedidos se han excluído [los] pertenecientes a los con[gresistas] que cesaron.

[Probable]mente hoy miércoles cobren [...]res de abril los congresistas [y el pe]rsonal de ambas Cámaras Le[gislativa]s.

[Se] permitirá exportar metales

[El S]ecretario de Hacienda, doctor [Joaquín] Ochotorena, ha recibido mu[chas so]licitudes de exportadores de [...]no de hierro viejo—que de[sean] permiso para enviar al exterior [dicho m]aterial. Con ese motivo, vie[ne estu]diando un Decreto que some[terá a] la aprobación del Ejecutivo [autoriza]ndo dichas exportaciones, pero manteniendo la prohibición para exportar hierro viejo.

Nuevo Administrador de Aduanas

El Secretario de Hacienda, doctor Joaquín Ochotorena, informó ayer a la prensa que por Decreto Presidencial había sido nombrado Administrador de la Aduana de Nueva Gerona, Isla de Pinos, el señor Joaquín Ortiz Soto.

Atrasos en utilidades

También informó a la prensa el Secretario de las Finanzas que hasta la madrugada había estado trabajando en su despacho con los Directores de Rentas y Consultoría Ingeniero Masses Valera y Dr. Miguel Pírez, respectivamente, estando también presente el Dr. Barceló, Jefe del Despacho de la referida Dirección de Consultoría. Con ellos, algunos de importantes Compañías radicadas en el país que han dejado de ingresar, por ese concepto, cientos de miles de pesos.

Agregó que continuará laborando en horas extraordinarias en este mismo asunto hasta dejar al día los expedientes.

Traslado de funcionarios

Por Decreto Presidencial, a propuesta del Secretario de Hacienda, se dispone que el señor Eugenio García Guzmán, Director de Rentas e Impuestos en propiedad que viene prestando sus servicios en comisión en la Intervención General de la República, pase, en comisión a prestar sus servicios en la Secretaría de Justicia.

Inspección de la Sección de Impuestos

Por Decreto Presidencial se dispone que se haga cargo de la Jefatura de Inspección de la Sección del Impuesto del Empréstito de 35 millones, en comisión, con sus derechos al disfrute de haberes, el señor Angel Hoyos Morales, y, por otro Decreto se dispone el cese de la comisión que tenía el señor Ignacio Iraola Tallada, en la Dirección de Rentas, volviendo a su cargo titular de Jefe del Negociado de Inspección de la Sección de Apremios de la Dirección General de Consultoría.

Incompetente

La Comisión del Servicio Civil ha dado cuenta a la Secretaría de Hacienda de haberse declarado incompetente para resolver el recurso presentado por el señor José Daussá Viñas, cuyos servicios fueron declarados terminados, como inspector del impuesto del empréstito de 35 millones, por tratarse de un cargo no comprendido en el servicio clasificado.

Jubilaciones

La Audiencia de la Habana notificó a la Secretaría de Hacienda que ha aprobado los autos concediendo jubilación a las siguientes personas: Valentín González del Pozo, oficial clase segunda de la Dirección del Fondo Especial de Obras Públicas con $1,620 al año; José Arango Padrón, profesor de música de la Banda Municipal con $630; Juan Manuel Alfonso Peña, como Jefe del Departamento de Consultoría del Ayuntamiento de la Habana, con $2,400; Enrique Facciolo García Osuma, mozo de limpieza de la Secretaría del Trabajo, con $600; y a Miguel Angel Gener Boillón, pagador de veteranos de la Secretaría de Hacienda, para cuando cumpla los 55 años, o sea a partir de 31 de mayo de 1944, con $1,800.

Situación de fondos

La Dirección de Contabilidad situó ayer fondos ascendentes a $4,126.00 para pagar materiales, carbón y grasa para la planta de bombeo de Casa Blanca. También situó $6,266.00 para el Consejo Nacional de Tuberculosis, por ingresos de aduanas.

Distribución de sellos

La Tesorería General de la República envió ayer a la Zona Fiscal de Oriente de la Habana 600 cajas de sellos ¾ centavos, para cigarros, conteniendo 7.650,000 unidades de la especie citada.

La Zona Fiscal de Oriente de la Habana recaudó ayer, por todos conceptos $62,089.99.

[CEREMO]NIAS

[TRIU]NFADORES EN EL SUR

—II—

OSCAR S. FICKLIN

[Durante los] últimos veintidós años un [hombre] de color, Oscar S. Ficklin, [ha trabaj]ado como químico jefe de la [planta] de la calle Ashley, de la [Union] Electric Company de San [Luis, Mi]ssouri.

[Su lab]or es la de purificar unos [...] millones de pies cúbicos men[suales] de agua del río Mississippi [para las] calderas, analizar muestras [de] quince planchas de car[bón que] la planta quema diariamen[te, an]alizar y neutralizar las gran[des can]tidades de aceite usadas en [los gru]pos generadores, y llevar a [cabo t]areas de investigación dedi[cadas a] lograr la mayor economía en [el ramo] industrial del negocio.

[La his]toria de Mr. Ficklin es la [de un] hombre que se resistió a ser [domi]nado por los desaires que [sufrió] a causa de su color, y que [luchó] y trabajó hasta lograr su [...] «irrupción».

[A los] diecinueve años abandonó [la ciuda]d de Menfis y se fué a San [Luis con] un certificado de bachiller [del Inst]ituto de LeMoyne y una pro[funda co]nfianza en su habilidad pa[ra abri]rse paso, como único equipa[je].

[El pri]mer empleo que halló fué [el de po]rtero en una compañía de co[rredore]s. Antes de mucho tiempo, [su prep]aración superior y su habili[dad fue]ron reconocidas y se le as[cendió a] cartero de la empresa. Casi [inmedia]tamente fué cesanteado por [un ce]loso «superior», opuesto a [que un] negro ocupase un «empleo [de blanc]os».

[El re]sentimiento que le produjo [este ac]to inicuo, probablemente in[fluyó má]s que nada para determi[nar a] Oscar Ficklin a abandonar la [clase de] sirvientes y superarse, con [lo que] comenzó la cadena de cir[cunstan]cias que han hecho de él qui[zás el ú]nico negro que ocupe la pla[za de q]uímico jefe en una gran com[pañía n]orteamericana de servicios públi[cos].

[Para] poder vivir, tuvo que traba[jar de] portero durante algunos años [y pri]mero fué empleado de una [casa] al por mayor, en donde ad[quirió] conocimientos rudimenta[rios de] química, y después entró en [la Union] Electric Company.

[En] esta última compañía, que [da] luz, calor y potencia a [la ciudad] de San Luis y a numero[sas loca]lidades vecinas, decidió esta[blecer un] laboratorio en su planta [de la ca]lle de Ashley. A Mr. Ficklin [se le ma]ndó allá como portero y sir[viente del] químico jefe.

[Estimu]lado su interés por la quí[mica, s]e matriculó en una escuela [por cor]respondencia para tomar un [curso de] tres años. En 1917, después [de haber] mantenido uno de los más [altos pro]medios en los records de la [escuela, te]rminó sus estudios.

[El quí]mico jefe, reconociendo su [gran] inteligencia, le ayudó de [todas las] maneras posibles; y más [tarde, cu]ando este experto fué as[cendido a] un empleo mejor, llegó tan [lejos en] su apoyo, que recomendó a [su auxi]liar y portero para el cargo [que él] dejaba vacante.

[Desde] entonces, Mr. Ficklin viene [desempe]ñando esas funciones con [admira]ble capacidad y eficiencia.

[(Tra]ducción.)

Gustavo E. URRUTIA.

[Un]güento Monesia
[Mar]avilloso para abrir y [sacar] golondrinos, uñeros, [uñ]ecueros, panadizos, lamparones, y granos varios.
Cura: llagas, úlceras, tiña y demás afecciones de la piel.
[Sien]do tan útil siempre, [no d]ebe faltar nunca, una cajita en casa.

SE CONSTRUYO CON MADERAS VERDES UN CENTRO ESCOLAR QUE AMENAZA DESPLOMARSE

El centro escolar «José Antonio Saco», de Bayamo, que ha sido clausurado, fué construído con maderas verdes, que se han retorcido al secarse, poniendo en un lamentable estado los techos y armaduras.

El Jefe del Negociado de Construcciones Escolares, ingeniero Guerra, ha elevado al Secretario de Educación el informe rendido por el arquitecto del Negociado Suárez Miyares.

Se consigna en el informe además que las tejas son porosas y los cuerpos laterales presentan grietas.

Del estado actual del edificio, según se refiere, sólo parece aprovechable la tablazón.

Se ha propuesto la sustitución de la cubierta de madera y tejas con techos de placa monolítica en el cuerpo principal.

Partagás
EL CIGARRO QUE GUSTA MAS.

SIGUE LA PROTESTA CONTRA LA LEY DE EMERGENCIA DEL RETIRO FERROVIARIO

Los obreros de los Omnibus Aliados y de las empresas de expresos, unidos con los patronos en las escalinatas del Capitolio Nacional en protesta enérgica y decidida contra la ley de emergencia del retiro ferroviario, para hacer constar la cual, por los inmensos perjuicios que les causa, visitaron nuestra redacción exponiéndonos los fundamentos en que descansa su oposición.

Sobre cuatrocientos obreros de la Cooperativa de Omnibus Aliados y de las empresas de expresos invadieron nuestra Redacción en la noche de ayer, para formular, por medio de una comisión designada al efecto, su más formal protesta contra la ley de emergencia del retiro ferroviario, ya que la aprobación de la misma lesiona de manera considerable sus intereses.

La aludida comisión, que forma parte del Comité Conjunto de Organizaciones Patronales y Obreras del Transporte Nacional, estaba integrada por los señores Eloy R. González, Agapito Amaro, Félix García, J. Martínez Echevarrena, doctor Menelao Mora, Aurelio Martínez de Arizala, miembros del Congreso Nacional de Transportes que preside el primero y Julián Saud, José Fernández, José Bosque, Armando Muller, José Coruña, Amador Rodríguez, José Freyre, Vidal Sotolongo, Angel Gattorno, Raúl Zayas y doctor José Julio Fernández, por los Omnibus Aliados.

Nos refirieron nuestros visitantes que carece de todo fundamento la versión propalada de que los obreros de los ómnibus apoyen la aludida ley, pues, por el contrario, convencidos de que nunca alcanzarán sus beneficios, solicitan la creación de la caja de seguros para los empleados del transporte motorizado.

La estiman un privilegio

Agregaron que en ese empeño contra la repetida ley de emergencia del retiro ferroviario están estrechamente unidos obreros y patronos, ya que el nuevo impuesto que crea será pagado por las empresas y no por el público; que dicho impuesto no excluye ni a ómnibus, ni tranvías, sino al transporte del Estado, caña, miel y azúcares crudos, por lo que constituye un privilegio para las empresas ferroviarias.

También dicen, que dicho impuesto es igual al del peaje, que la acción de los obreros del transporte motorizado logró suspender en cuanto a su cobranza, y que se trata ahora de revivir con la ley García Guerra; que no son unos pocos los que protestan contra esa legislación sino cientos de jefes de familias que laboran en las empresas Omnibus Aliados, Omnibus La Cubana, Omnibus La Oriental, Santiago-Habana, Compañía de Transporte Alvarez, Transporte Amaro, Express Nacional, Compañía Atlas, y las organizaciones obreras Sindicato de Empleados y Obreros de Omnibus Aliados, Federación Nacional Obrera de Transporte, Sindicato de Obreros de Omnibus Santiago-Habana, Sindicato de Obreras y Obreros de Omnibus La Oriental, Sindicato de Empleados La Cubana y otras muchas que haría interminable la relación.

Con el señor Presidente

Nos comunicaron también los comisionados que habían celebrado una entrevista con el doctor Laredo Bru, Presidente de la República, al que dieron a conocer, en documentada exposición, las razones en que basan su protesta, interesando del mismo que no sea sancionada tan perjudicial ley.

Igualmente nos expresaron que el Presidente de la Cooperativa de Omnibus Aliados había interesado del Alcalde Municipal el permiso correspondiente para llevar a cabo hoy, a las tres de la tarde, una magna concentración de ómnibus y camiones, a fin de consignar su protesta a nombre de la Cooperativa, del Congreso Nacional de Transporte y de los porteadores motorizados en general. La concentración partirá, a la hora indicada, de Carlos III e Infanta, por Reina a la Plaza de la Fraternidad, Paseo del Prado y Avenida de las Misiones hasta el Palacio Presidencial, donde se disolverá.

Finalmente nos manifestaron los comisionados que en horas de la tarde de ayer se reunieron los administradores de las rutas o divisiones de la Cooperativa de Omnibus Aliados, tomando, entre otros acuerdos, el de apoyar decididamente a la Junta Directiva en su campaña contra la tantas veces expuesta legislación, poniendo a disposición de la Junta todos los recursos de la entidad.

Razones fundamentales de la oposición

Y ya al retirarse, después que nuestro compañero Pardo encerró en la cámara fotográfica el aspecto general que presentaban los obreros protestantes alineados en las escalinatas del Capitolio Nacional, nos entregaron una copia de las razones fundamentales que tiene el Sindicato de Obreros y Empleados de Trasporte de Mercancías por Expresos de la Habana, para combatir la tantas veces dicha ley García Guerra, cuyas razones son las siguientes:

«Los obreros y empleados de las compañías de servicios públicos del transporte de carga en camiones, son opuestos a la aprobación de la Ley del retiro en cuanto ésta establece un impuesto del uno por ciento a la carga y el pasaje, y en cuanto a que se destine el importe de las multas del Decreto-Ley 800 a nutrir los fondos de dicha Caja de Retiro; con relación a los demás ingresos que señala dicha ley, son los obreros del transporte de carga incapaces de atacar a los obreros ferroviarios.

«Somos opuestos al impuesto por cuanto el transporte motorizado, ante la falta de una regulación de los servicios llamados de «alquiler» y particulares, así como ante la falta de una tarifa oficial que fije el precio de los fletes, está en completa ruina y no puede resistir un impuesto o gravamen directo o indirecto más; y como éste está repercutiendo en los salarios y las condiciones de trabajo de los obreros motorizados y dicho impuesto vendrá—al reducir el volumen de carga, por aumentarse su precio—a empeorar nuestras condiciones de trabajo y reducir nuestros salarios.

«En cuanto a utilizar las multas por infracciones del Decreto Ley 800 para nutrir la Caja de Retiro somos opuestos, porque conocemos las vinculaciones que pueden establecerse en la carretera para perseguir injustamente a los obreros del transporte motorizado, con el objeto de acrecentar las multas con el fin de aumentar los ingresos por tal concepto a la Caja del Retiro.

«Podrá argumentarse que ésto no podrá suceder, pero nosotros que vivimos a diario la vida en la carretera, podemos afirmar hasta que grado ésto es exacto.

«Con relación a los retiros obreros nosotros los obreros del transporte motorizado, somos partidarios de una Caja Unica de Retiro de todo el Transporte Terrestre, pero estructuradas sobre base científica y aritmética que imposibilite las jubilaciones y pensiones fraudulentas y que garanticen desde ahora, los beneficioss de los posibles jubilados del mañana.

«Estamos dispuestos a ayudar a los jubilados ferroviarios siempre y cuando no afecten a nuestros obreros y empleados pero como estamos convencidos que el impuesto del uno por ciento y destinar las recaudaciones por multas de infracción del Decreto Ley 800 perjudica a nuestros obreros y empleados, somos opuestos a estos dos preceptos de la Ley de Emergencia aunque sus partidarios, sin razón ni fundamento, pretendan acusarnos de servir intereses patronales.»

CUBA Y SU RIQUEZA MINERA

Importantísimo acto científico celebrado en el Colegio de Belén

El sábado último 13 de abril, tuvo lugar en el salón de actos del Colegio de Belén una velada científica de las más interesantes y originales celebradas en dicho plantel.

El R. P. Román Galán, Doctor en Ciencias Químicas abrió el acto con una sencilla presentación, en la que expuso los motivos pedagógicos y patrióticos que habían influído en la selección del sugestivo tema: «Las principales minas de Cuba», causando sensación en el auditorio las atinadas consideraciones que sugirió sobre el estado presente de los programas de bachillerato. Después de explicar los modernos métodos pedagógicos empleados en el Colegio de Belén en la enseñanza de la Química, dedicó breves palabras a la presentación de los alumnos que tuvieron a su cargo los discursos siguientes.

Versó el primero sobre las minas de Matahambre estando encargado de su desarrollo el señor Guillermo Martínez Díaz, nieto del descubridor de dichas minas que son las únicas de cobre que actualmente se explotan en Cuba. Una descripción llena de vida de la bajada hasta ochocientos metros de profundidad y una diáfana explicación del complicado método de flotación del mineral constituyeron el centro de la disertación que fué ilustrada con pintorescas fotografías de la mina y originales experiencias de laboratorio realizadas por los alumnos señores J. F. Aguilar, B. Laguerela y J. Pardo.

El señor Antonio Navarro, con su fácil y cálida palabra, nos llevó, en un segundo discurso, a las minas de cromo de la provincia de Camagüey; espléndidas proyecciones fotoeléctricas obtenidas por el mismo en su gran mayoría nos pusieron en contacto con el trabajo de los mineros, al mismo tiempo que los señores F. Quintana y J. Rovira, obtuvieron cromo metálico por el método de Goldsmith y demostraron con vistosos experimentos las propiedades químicas de ese metal, de cuyos minerales se han llegado a extraer en Cuba hasta 95,000 toneladas al año.

Los maravillosos paisajes de los pinares de Mayarí y el atrevido funicular que lleva al mayor depósito de mineral de hierro del mundo situado cerca de la bahía de Nipe, encantaron a la concurrencia durante la tercera disertación a cargo del señor Pedro Garciarena, por quien supimos con sorpresa que Cuba es la tercera nación del mundo en reservas de mineral de hierro con la impresionante cifra de tres mil quinientos millones de toneladas. Los señores J. García y A. Rodríguez mostraron su habilidad en el corte de hierro con el soplete oxiacetilénico.

«Cuba tiene en sus manos, a causa del manganeso, la llave de la seguridad nacional de los Estados Unidos en tiempo de guerra». El señor Enrique Ruiz Alfert en su interesante estudio se encargó de demostrarnos claramente la verdad de esta trascendental afirmación del ingeniero americano B. R. Blarkson, al mismo tiempo que enfocó certeramente el estado actual de la minería cubana y el brillante porvenir que aguarda a este importante y desconocido sector de la economía nacional, ya que Cuba dadas las reservas de mineral actualmente conocidas puede ocupar uno de los primeros puestos en la extracción del hierro, cromo, manganeso, níquel y tungsteno. Las experiencias realizadas por los señores Al Camacho y L. Sisto pusieron ante la vista del auditorio los extraños fenómenos a que da origen la descomposición de los compuestos del manganeso.

Tanto la presidencia formada por el señor Secretario de Educación, el Ingeniero Enrique Ruiz Williams y otras importantes personalidades, como la numerosa concurrencia, constituída en buena parte por ingenieros, profesores y personas interesadas en asuntos mineros, quedaron profundamente impresionados por la eficiente organización pedagógica del Colegio de Belén que puede presentar un acto de esta naturaleza con absoluta originalidad en todos los detalles, y más que nada la intensa labor de patriotismo hondo y consciente que en dicho plantel se lleva a cabo aún en asignaturas como la Química que parecen distinguirse por su aspecto internacional.

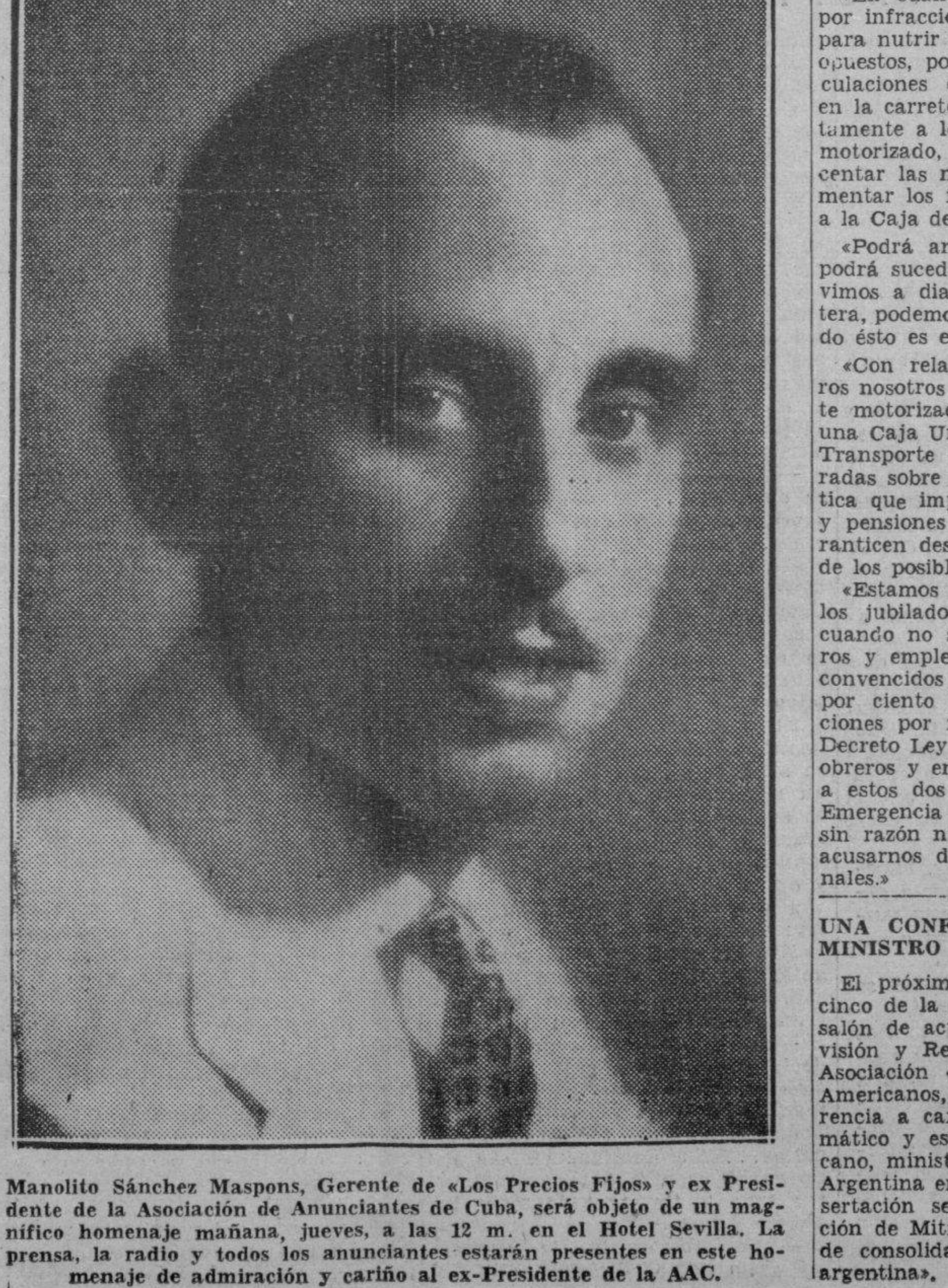

Manolito Sánchez Maspons, Gerente de «Los Precios Fijos» y ex Presidente de la Asociación de Anunciantes de Cuba, será objeto de un magnífico homenaje mañana, jueves, a las 12 m. en el Hotel Sevilla. La prensa, la radio y todos los anunciantes estarán presentes en este homenaje de admiración y cariño al ex-Presidente de la AAC.

Ligera mejoría en las recaudaciones del mes de marzo

Sin embargo, en algunas Zonas Fiscales obsérvase descenso en comparación con el año 1939

El Director General de Contabilidad señor Antolín del Collado, elevó al Secretario de Hacienda un informe sobre las recaudaciones obtenidas por las oficinas fiscales y aduanas de la República en el mes de marzo pasado. En ese trabajo hace un estado comparativo con el propio mes del año 1939.

En total, las recaudaciones aduanales han descendido algo en este año; un estimado de un 23 por ciento, comparándolas con el propio mes del año anterior. El mayor descenso se produjo en la Aduana de Puerto Padre, con 73 por ciento; le sigue Nueva Gerona, con 65 por ciento; Gibara, con 63 por ciento; Júcaro, con 35 por ciento y La Habana con el dos por ciento.

La merma en la Aduana de La Habana, representa una pérdida estimada, para el erario, de $20,000.

En las Zonas Fiscales

Las Zonas Fiscales, la de Oriente de La Habana aumentó sus recaudaciones en el mes de marzo en un 36 por ciento, que representa la suma de $160,000.00; la Zona Fiscal del Centro, en comparación con marzo de 1939, aumentó un 5 por ciento; la de Matanzas aumentó el 16 por ciento; la de Rodas, el 51 por ciento; Santiago de Cuba, el 12 por ciento y Holguín, el 11 por ciento.

En cambio hubo descensos en las recaudaciones de marzo de 1940, en comparación con el mismo mes del año 1939, en las zonas fiscales de Guanajay, el 4 por ciento; Guane, el 29 por ciento; Guanabacoa, el 15 por ciento; Marianao, el 20 por ciento; Güines, el 4 por ciento; San Antonio de los Baños, el 37 por ciento; Batabanó, el 34 por ciento; Pedro Betancourt, el 6 por ciento; Sagua, el 12 por ciento; Trinidad, el 30 por ciento; Calabazar de Sagua, el 15 por ciento; Ciego de Avila, el 5 por ciento; Morón el 2 por ciento; Banes, el 9 por ciento; Palma Soriano, el 17 por ciento; Gibara, el 15 por ciento; Baracoa, el 22 por ciento y Mayarí, el 25 por ciento.

El total de las recaudaciones en las zonas fiscales, en general, aumentó en un siete por ciento.

SE EXHIBEN LOS TRABAJOS EN LA ESCUELA NORMAL

Hasta hoy, miércoles, permanecerá abierta la exposición de trabajos realizados por los alumnos del Grupo B de la cátedra de Geografía e Historia de la Escuela Normal para Maestros de la Habana.

Se inauguró dicha exhibición, que organizó la doctora Angelina Edreira de Caballero, profesora de dicha asignatura, en días pasados con un acto sencillo.

Fué abierta por el doctor Mario V. Ayala, secretario de la Escuela Normal, en representación del directo doctor A. Puig, y se ha visto muy concurrida.

Se crea la Comisión de la Bandera

La Junta de Educación de la Habana ha acordado crear en cada una de las escuelas del distrito la Comisión de la Bandera, que estará formada por alumnos de las aulas de tercer grado y las superiores.

Los fines de dicha comisión serán honrar la bandera, de acuerdo con la iniciativa del doctor Gabriel Galán.

Funcionará bajo la dirección de un alumno, pero bajo la supervisión directa del director de la escuela, y deberá celebrar, por lo menos, una reunión mensual.

UNA CONFERENCIA DEL SEÑOR MINISTRO DE LA ARGENTINA

El próximo viernes, día 19, a las cinco de la tarde, tendrá lugar en el salón de actos del Instituto de Previsión y Reformas Sociales y de la Asociación de Escritores y Artistas Americanos, una interesante conferencia a cargo del prestigioso diplomático y escritor doctor Víctor Lascano, ministro plenipotenciario de la Argentina en Cuba. El tema de la disertación será: «Pensamiento y acción de Mitre en el proceso histórico de consolidación de la nacionalidad argentina».

HACE TRECE DIAS QUE ESTAN EN HUELGA Y HOY DECIDIRAN SI VUELVEN O NO A CLASES

Fernández Camús ha dedicado su última obra como homenaje al profesor José Guerra López. Se ha creado en la Facultad de Ciencias Sociales una Academia de Derecho Constitucional

En la asamblea celebrada ayer los estudiantes de la escuela de Cirugía Dental se declararon en sesión permanente.

Decidieron, después de oir el informe de la Federación Estudiantil Universitaria, volverse a reunir en el día de hoy, a las nueve de la mañana, para definir su actitud.

Entretanto determinaron realizar distintas gestiones para tratar de que el decano renunciara.

Distintos presidentes de asociaciones estudiantiles universitarias han continuado celebrando entrevistas con las autoridades del Alma Máter, procurando resolver el conflicto.

Todo hace indicar que en el día de hoy los estudiantes de la escuela de Cirugía Dental, que ya llevan trece días en huelga decidirán si dan por terminado el paro o mantienen su determinación, ocupando la escuela, como lo vienen haciendo, todas las mañanas, sin permitir el acceso ni a profesores ni a empleados.

La Federación Estudiantil Universitaria, según se nos informa, declaró en la asamblea estudiantil de estudiantes de Odontología que estaba dispuesta a apoyar todas las demandas que fueran de carácter exclusivamente estudiantil.

Tratará hoy el Consejo Universitario de los planes de estudio

El Consejo Universitario del Alma Máter habrá de tratar en el día de hoy, por la tarde, de distintos planes de estudio.

Probablemente también considere el conflicto planteado en la escuela de Cirugía Dental.

Dedica el Profesor Fernández Camus su obra a Guerra López

El profesor francés Prevost, notable romanista, acaba de hacer ciertos elogios del curso de Derecho Romano publicado por el distinguido profesor cubano doctor Emilio Fernández Camus.

Dice de esta obra el profesor francés que se distingue no sólo por su erudición, sino por el método de exposición, que hace aparecer las instituciones romanas con suma claridad.

El cuarto tomo del curso de Derecho Romano, bajo el epígrafe de «Personas y Derecho de Familia», lo ha dedicado el profesor Fernández Camús como un homenaje al doctor José Guerra López, ilustre profesor de Derecho Civil en la Universidad de la Habana.

Crea el doctor Infiesta una Academia de Derecho Constitucional

Acaba de ser creada en la facultad de Ciencias Sociales de la Universidad de la Habana, por el doctor Ramón Infiesta, una Academia de Derecho Constitucional.

Hasta el próximo sábado, día veinte, de once a doce del día, podrán los alumnos que deseen tomar parte en esta Academia inscribirse en el mismo decanato de la escuela de Ciencias Sociales y de Derecho Diplomático y Consular.

Faltan dos ejercicios de las oposiciones a la cátedra de Análisis Matemático

Faltan sólo dos ejercicios de las oposiciones que se vienen celebrando para cubrir la plaza de profesor auxiliar de Análisis Matemático de la Universidad de la Habana, de la que es titular el doctor Pablo Miquel.

Corresponde a la escuela de Ciencias y vienen optando por ella los doctores Mario O. González y Carlos J. Masó.

El viernes, por la tarde, deberán ofrecer una lección en el edificio de Física y el próximo lunes, también por la tarde, llevar a cabo la defensa de su programa.

Disertará hoy en el Lyceum, por la tarde, García Robiou

A las cinco y media de la tarde de hoy habrá de ofrecer una interesante conferencia, sobre «Los museos y su significación en la cultura», el doctor Carlos García Robiou, profesor de Antropología de la Universidad de la Habana.

La aristocrática sociedad femenina de Calzada entre A y B se verá muy concurrida con tal motivo.

El doctor García Robiou estuvo recientemente visitando los más importantes museos extranjeros.

Adjudicada a Adelina Bannatine la plaza de Profesora agregada de Didáctica de las Escuelas Secundarias

El tribunal que presidió las oposiciones celebradas para cubrir una plaza de profesor agregado de la cátedra de Didáctica de las Escuelas Secundarias, acordó adjudicar la misma a la doctora Adelina Bannatine.

Fué adjudicada dicha plaza tras unos ejercicios brillantes.

Continúan los ejercicios a la plaza de Sociología Pedagógica

En el día de hoy habrá de celebrarse el tercer ejercicio en las oposiciones para la plaza de profesor agregado de la cátedra de Sociedad Pedagógica e Inspección Escolar.

El tribunal de oposiciones lo integran los profesores Martín Rodríguez Vivanco, Nicolás Pérez Raventós, Ofelia Morales, Diego González y Margarita de Armas.

Los aspirantes a la misma son los doctores Ricardo Mestre, Olga Mouriño, Milagros Alemany y Oscar Ibarra.

Una excursión de los alumnos del doctor Abelardo Moreno

Han realizado una excursión a Sierra del Grillo y al valle del Yumurí, en Matanzas, los alumnos de Zoología de la Universidad de la Habana.

El doctor Abelardo Moreno, secretario de la facultad de Ciencias, le ofreció explicaciones en el trayecto y en dichos lugares.

Fué una hermosa jornada de estudio.

TIENE LA INSPECCION DEL IMPUESTO DE $35.000,000 NUEVO JEFE: H. MORALES

Por reciente decreto presidencial ha sido designado el señor Angel Hoyos Morales, para ocupar el cargo de Jefe de la Sección de la Inspección del Impuesto de los 35 millones.

El señor Hoyos Morales venía desempeñando la plaza de inspector del referido Impuesto en la que demostró especial competencia y evidente probidad.

El ascenso de que se le ha hecho objeto viene a premiar su laborioso comportamiento, su constante dedicación al cargo y su extraordinario celo en el cumplimiento exacto de sus deberes como funcionario idóneo.

Estos tres tipos de telas son los más indicados para la temporada.

Lavan admirablemente, son frescas y dan magnífico resultado.

"la época"
NEPTUNO Y SAN NICOLAS
Servimos pedidos al interior, enviando el importe de lo que desee

M.E.C.D. 2016

DIARIO DE LA MARINA

(S. A.)
FUNDADO EN 1832
(Dirigido hasta 1919 por Don Nicolás Rivero y Muñiz)

DIRECTOR: DR. JOSE I. RIVERO. ADMINISTRADOR: D. ELISEO GUZMAN

Domicilio Social: PASEO DE MARTI, NUMERO 351.
Agente en N.York: Joshua B. Powers, Inc. 220 East, 42nd. St. New York City

Editado por la Cía. DIARIO DE LA MARINA, (S. A.), cuyo programa consiste «en la defensa de los intereses generales y permanentes de la Nación cubana, de los especiales de la Colonia Española establecida en la misma y de la unión y armonía entre los diversos elementos que conviven en el país». — Artículo 1º de los Estatutos.

TELEFONOS DEL DIARIO

Dirección	M-7911
Administración	M-7911
Suscripciones	M-7911
Quejas	M-7911
Clasificados	M-7915
Jefe de Redacción	M-1287
Redacción	M-7913
Sports	M-7912
Agencia Guanabacoa	XO-1584

PRECIOS DE SUSCRIPCION

	Territorio nacional	Extranjero «A» convenio	Extranjero «B» no convenio
Año	$ 13.50	$ 17.00	$ 20.00
Semestre	7.00	9.00	11.00
Trimestre	3.75	5.00	6.00
Mensual	1.30	—	—
Dominical, Año	—	5.00	7.00

EDITORIALES

La ciudadanía en la Carta Magna

En otra página de este mismo número del DIARIO DE LA MARINA hallará el lector una carta que la Asociación de Viajantes de Oriente ha dirigido al doctor Ramón Grau San Martín como Presidente de la Asamblea Constituyente, en que aquella entidad propone que se incluya en la Carta Fundamental un párrafo por el que se acepten como cubanos, «con todos los deberes y derechos de tales, los que nacidos en el extranjero de padres extranjeros, sean casados con mujeres cubanas y se hallen residiendo en Cuba durante veinte años ininterrumpidamente antes de la fecha de promulgación de esta Constitución siempre que dentro de los 180 días subsiguientes hagan renuncia de su ciudadanía, etc».

Como se ve, el problema de la ciudadanía creado por la llamada Ley del Cincuenta por Ciento (cuyos autores han reconocido defectuosa por las condiciones de premura y anormalidad imperantes cuando se promulgó) sigue en pie y continúa perturbando, no ya a los extranjeros que por su vinculación tienen perfecto derecho a vivir en la Patria que tomaron por suya de hecho, sino a los cubanos, mujeres e hijos suyos, que con ellos y de ellos viven.

Harto modestas son las pretensiones de esta Asociación, por cuanto sólo alcanzan los beneficios que pretende a los casados con veinte años de residencia «ininterrumpida», condicional ésta que privaría de acogerse a la Ley a los muchos que hicieron un viaje romántico y temporal a su tierra de nacimiento para regresar a su tierra vital.

Bastaría con que la Ley, o una nueva ley se atuviera a principios jurídicos y humanos no estableciendo retroactividades reñidas con el sentido de lo legal y con el Derecho Natural en este caso, y que la concepción de la ciudadanía en la Carta Fundamental se mantuviera uniforme e indivisible sin las discriminaciones retrógradas indignas de una democracia, para que este problema quedara resuelto en cuanto a la ciudadanía; y acerca de los extranjeros, que se siguiera el ejemplo de todos los pueblos civilizados del mundo, sin excepciones ni aun en aquellos que se sienten agobiados por exceso de población y padecen problemas totalmente opuestos a los cubanos, que si de algo sufrimos es de falta de pobladores para nuestra tierra inculta, y de ciudades que demanden riqueza de nuestros campos en olvido y soledad. Pues ni Francia, Italia, Alemania, etc., los Estados de más población en la saturada Europa, han dejado de considerar, a los efectos de sus rígidas leyes del Trabajo, como nativos o ciudadanos (pues la diferenciación entre «nativos» y «naturalizados» es de nuestra lamentable originalidad) a los casados con mujer nativa o con hijos del suelo patrio.

Creemos tener una larga historia de vinculación ciudadana en los extranjeros de nuestra inmigracón clásica (los españoles) en el hogar y la familia cubanos, pues rara será aquélla que no cuente con un miembro fundador y sostén del hogar cubano; tan honda vinculación, y tan profunda cubanidad la de esos hogares, que desde Martí hasta el propio ex Presidente doctor Grau San Martín que firmó la festinada Ley del Cincuenta por Ciento, son hijos de españoles, cuya ascendencia no les privó de sentir el más acendrado y ejemplar amor a la Patria.

Ha de tenerse en cuenta que todos los países que están en igual caso que Cuba, necesitados de población deseable por similitud de raza, idioma y costumbres, han procedido precisamente de modo opuesto que Cuba: los Estados Unidos obligan a la adopción de la ciudadanía sin distingos con los naturales; México hizo ruego especial a los extranjeros, sobre todo a los españoles, para que se ciudadanizaran de modo que estuvieran a resguardo de las restricciones de sus leyes de Trabajo. Sólo Cuba les opone obstáculos y tiene sectores de opinión que los discrimina, cuando necesita la nación diez millones más, de habitantes vinculables y colaboradores al fomento de nuestra riqueza.

Una Constitución no es cosa pasajera, ni ley que pueda variarse como cualquier otra pragmática temporal impuesta por las circunstancias: y si estas nos obligaron, en un momento de crisis, a restringir la inmigración y proteger al ciudadano ante las amenazas del hambre, no es cosa de establecer en la Constituyente tales precauciones del momento, como principios firmes.

Como principios inalterables, la Carta Constitucional debe establecer que la ciudadanía es una y única, sin distingos; que el derecho al Trabajo está imbíbito en el de vivir; y que quien tiene mujer o hijo cubanos, es cubano a los efectos de ese derecho, en nombre del cubano niño o mujer que del extranjero viven.

Y si circunstancias especiales aconsejan hacer un paréntesis en la necesidad de crecer que siente nuestra República, hágase la ley, del Cincuenta o del Todos por Ciento «para lo futuro», en espera de tiempos mejores: pero sin retroactividades antijurídicas, sin discriminaciones ciudadanas ilegales, y sin manifestaciones de egoísmo inhumano que condenen a morir sin remedio a nuestras mujeres que sintieron amor por un honrado extranjero, ni a nuestros niños, que no cometieron más pecado que nacer un poco más tarde que sus compatriotas.

Y no se busquen más fórmulas que las civilizadas para halagar apetitos inconfesables. No se elucubre sobre definiciones de ciudadanías sin precedentes. Somos un pueblo civilizado, y no lo podemos negar precisamente en la letra de nuestra primera Ley.

La Constitución más larga del mundo

A juzgar por como van las cosas, la futura Constitución de la República, si el sentido jurídico común no lo remedian, tendrá más de trescientos artículos. Quiere esto decir que será un código macizo, puntual y minucioso; algo así como una pesada y rígida armazón de hierro sobre el cuerpo sin culpa de la patria.

Nos hemos tomado el trabajo de revisar algunas constituciones de los modernos estados de Europa y América. Son, por lo general, estatutos muy breves, en los que se establecen instituciones y se declaran derechos que luego la ley se encarga de desarrollar y de amoldar flexiblemente a cada situación nueva, en lo político, en lo económico o en lo social. La constitución de los Estados es un modelo de sobriedad; cabe en un folleto de veinte páginas. La del Uruguay tiene 170 artículos. La famosa de Weimar, que suele tomarse como ejemplo de cartas fundamentales democráticas y avanzadas, cuenta con 181 preceptos. La de Checoeslovaquia suma 143, la de Estonia 89, 94 la de Finlandia. 127 la de Grecia, 51 la de Hungría, la de Turquía 115 y 138 la de Yugoeslavia. Inglaterra, como se sabe, no tiene constitución escrita, y es, sin embargo, uno de los países en que los conceptos de libertad y democracia tienen más hondo sentido y más vigorosa realidad. Y la misma constitución mexicana, tan llevada y traída por los extremistas del patio, sólo tiene 136 artículos, si bien algunos son tan extensos que cubren varias páginas, en un prurito reglamentista que se han obstinado en copiar algunos convencionales cubanos.

¿Qué ventajas tiene una constitución voluminosa? En la práctica ninguna. Es una ingenuidad suponer que la constitución escrita prevalece sobre la constitución vital de un pueblo. No sería menos candoroso el creer que la constitución física de un individuo puede ser modificada por la holgura o estrechez de sus trajes. Cuando a un pueblo le viene angosta una constitución, la hace mil pedazos y sigue viviendo. Cuando le viene ancha, prescinde de toda aquella parte que le es innecesaria. En un caso o en otro, es la propia realidad la que se impone a la teoría, por la vieja razón bíblica de que el sábado «por causa del hombre fué hecho» y no «el hombre por causa del sábado». Pensar de otra manera es remedar a los fariseos, que ponían la letra, que mata, sobre el espíritu, que vivifica.

Van enteramente descaminados los que suponen que para resolver ciertos problemas hay que preverlos con toda minuciosidad en la constitución. Una carta magna no tiene por objeto remediar todos los males de un pueblo. Bastante será que reconozca algunos y diagnostique unos pocos. La buena terapéutica no es constitucional; ha de aplicarse por medio de las leyes y de las disposiciones gubernatvas, en un proceso complicado y largo. Pero ¿cómo podrán legisladores y gobernantes actuar eficazmente si la constitución, por excesiva puntillosidad, los ata de pies y manos? ¿No será preferible dejarles la libertad de movimientos necesaria para que puedan en cada momento aplicar el remedio preciso?

Una constitución debe ser un acicate para el legislador y no un freno. La de 1940, tal como va saliendo, resulta tan reglamentaria, tan casuística, que va a ser muy difícil partir de ella para una legislación beneficiosa y práctica. En los dictámenes emitidos sobre las diversas materias se prevén detalles a todas luces impropios de una constitución. Se señalan, por ejemplo, proporciones presupuestales, se fijan emolumentos, se establece el peso máximo que puede cargar un trabajador, se estipulan términos perentorios para ciertos trámites, se crean impuestos, se designan organismos, se hace, en suma, una labor prolija y minuciosa que ni siquiera en la ley tiene su lugar adecuado. ¿Qué es lo que se quiere con este sistema? ¿Que el futuro congreso legisle en bien del país? No; todo lo contrario. El futuro Congreso nada podrá hacer, temeroso lógicamente de tropezar a cada instante con el valladar infranqueable de ciertos preceptos constitucionales.

Esperamos que este criterio se rectifique por el pleno de la Asamblea, donde hay hombres duchos en materia constitucional, y la nueva carta magna quede reducida a sus proporciones lógicas. Lo constitucional es lo básico y lo permanente de un pueblo. Lo alternativo, lo cambiante, es de la competencia legislativa. Y la minucia, el detalle, el pormenor, corresponde a la función reglamentaria del Poder Ejecutivo.

Epistolario de OTEYZA

Sr. Malcolm Campbell.
Londres.

Muy señor mío:

Soy de un país poco presuroso y residido en este otro donde se desconoce el apresuramiento. La puntualidad española no es estricta y la puntualidad cubana no es... puntualidad. De aquí que, para llegar a tiempo, no haya necesitado antes ni menos ahora correr.

Por eso mismo—lo que no se acostumbra a hacer parece difícil hacerlo—, admiro a los que corren. Y claro está que cuanto más corren, les tengo mayor admiración. Mi admiración máxima venía, pues, siendo para usted.

Como usted no sabía yo que corriese nadie por tierra y por mar. Tanto en su automóvil como en su bote-motor, logró usted establecer marcas de velocidad insospechadas. ¡De trescientas una y de ciento treinta millas por hora, respectivamente! Le digo que me quedaba absorto, ante el espectáculo de usted corriendo.

Porque lo he presenciado, aun cuando en la pantalla cinematográfica sólo. Sin embargo, me bastó para comprender que usted realizaba la fantasía poética, expuesta en el romance de Galancina diciendo que el conde de Montalván, cuando galopaba para ir a salvarla,

«al subir las cuestas
como el rayo iba;
al bajar las cuestas,
¡no se le veía!»

Pero acabo de enterarme de que ha presentado usted demanda de divorcio contra su esposa, por adulterio. Y de que ella ha admitido los cargos expuestos por usted, consistentes en haber faltado a sus deberes conyugales no ya con un amigo, sino con dos. Y esto me hace traspasar la admiración que tenía por usted ¡a su esposa! Siempre, claro está, en lo que de correr se trata.

Pues que si usted corría bien en pistas acuáticas y terrestres, mejor ha corrido, la infiel, juergas. Muchas y con la rapidez consiguiente a que le diera lugar para tantas, debió correr esa adúltera. Usted ha descubierto que era con un par de amigos, pero, seguramente, fué con muchos. Los maridos son quien menos se enteran de esas cosas... Y una esposa convicta, no va ser confesa de más de lo que se le haya probado.

El resultado es, señor Campbell, que su señora le ha batido todos los **records.** Algo así como le ocurrió a un sabio astrónomo, que se especializara en el estudio de las manchas solares, hasta el punto de que el Sol no tenía mancha que él desconociese, pero que ni sospechaba la mancha echada sobre su nombre, por aquélla que su nombre llevaba matrimonialmente. Usted se creía el campeón de los corredores, resultando que para corredora—y para corretona—¡su mujer!

Así, aparte de su desgracia conyugal, hay su desgracia deportiva. Y de ambas, creo que esta última ha de ser la más sensible para usted. Pues pedía un marido: «Dios mío, que no me engañe mi mujer. Y si me engaña, que yo no lo sepa. Y si lo sé, que no me importe». A lo mejor a usted no le importa que su mujer le haya engañado.

Pero tiene que importarle que le haya quitado el campeonato de correr que usted poseía. Por ello envío a usted mi sincera condolencia, aprovechando la ocasión—la triste ocasión—para ofrecerme suyo atento s. s. q. e. s. m.

Luis DE OTEYZA

La Habana, 17 de Abril de 1940.

BURLA BURLANDO

LA PROPIEDAD

Dicen los filósofos más o menos "arrancados" que el derecho de propiedad es "contra naturam", y quieren que en esto de la propiedad imitemos a las bestias, como es necesario en otras muchas cosas.

Convencidos estos señores de que el hombre es un animal cuadrúpedo, aunque ahora anda en dos pies por pura depravación, es natural que el hombre sea para ellos tanto más perfecto cuanto más se animalice. De esta opinión son también muchos **leaders** políticos, y la cosa no puede ser más lógica ni más natural...

Los animalitos, dicen unos y otros, no se equivocan, ni pueden equivocarse en nada porque su vida se gobierna por leyes inmutables e infalibles. Para los irracionales todos los bienes son comunes; luego el hombre debe de mirarse en este espejo y romper de una vez con esa ley artificiosa e inicua que se llama Derecho de Propiedad.

Atento a estas pintorescas doctrinas, y más por curioso que por convencido, me puse a observar durante algunos días los instintos y las costumbres de las bestezuelas de mi corral, y de estas observaciones he sacado en limpio que el instinto de la propiedad es entre ellos mucho más poderoso y más enérgicamente defendido que entre los hombres.

Citaré en primer lugar a la paloma, símbolo de candor y de inocencia. Después de un breve período de galanteos y de arrullos, mucho más tiernos y graciosos que los de cualquier Romeo, el palomo ha logrado conquistar a su hembra. Se dan el pico, y desde entonces se guardan una fidelidad a toda prueba. Son el uno propiedad del otro, porque eso del amor libre se queda para los animales más groseros; escogen su nido, y es de ver cómo la pareja defiende su propiedad cuando algún palomo intruso viene a disputársela.

—¡Currú, currú!... El palomar es de todos... Este nido es mío también, parece que dice el intruso.

—¡Currú, currú!— le replica indignado el poseedor, al mismo tiempo que descarga vigorosos aletazos sobre el atrevido, poniéndolo en fuga... El instinto de la propiedad había convertido a la tímida paloma en ave de batalla.

El gallo, el rey polígamo de mi corral, se pasea altivo y arrogante en su dominio con la majestad de un monarca oriental. Siente que es exclusivamente suyo todo el terreno comprendido dentro de las tapias, que es dueño de su serrallo, y que a su vez las gallinas le sirven y le acatan como a su único rey y señor.

Mas he aquí que a lo mejor un gallo forastero y vagabundo salta sobre la cerca y desde allí prorrumpe en son de reto:

—¡Ca-cara-caaaa!— que quiere decir en lenguaje gallináceo: Tú eres un usurpador... Tú tienes muchas hembras y yo ninguna... Todas las gallinas son de todos los gallos... Tú dominas en ese patio y esa es otra usurpación, porque toda la tierra es de todos los seres.

—¡Co-coro-coooo!— le contesta mi gallo como diciendo: No entiendo de metafísicas... Baja si te atreves a disputarme mi reino.

Baja, en efecto, el gallo advenedizo y se entabla entre los dos una lucha fiera, de la que sale el mío vencedor, no por más fuerte ni más diestro, sino porque luchaba auxiliado por la razón, que es la que centuplica las energías.

Muley, mi perro, se encontró un hueso, no sé dónde, y roe en él tranquilamente tumbado en un rincón. Mas de repente se cuela por el portillo entre-abierto, un perrazo bohemio y se dirige a Muley con el pelo hirsuto y "el estuche molar desenvainado".

—¡Gua, guau!— ladra el recién venido, lo que fielmente interpretado quiere decir: Eh, tú, podenco egoísta, venga cuando menos la mitad de ese hueso que también es mío... Yo soy un can hambriento que nada tengo, y en cambio tú estás gordo y lucio... En buena justicia perruna ese bocado es tanto mío como tuyo, porque ningún trabajo te costó adquirirlo... A ver: ¡suelta el hueso!

—¡Gua, guau! — le contesta Muley con las dos patas delanteras sobre la presa y con los ojos encarnizados:

—Que eres un gran retórico ya se ve; pero a mí no me convences... Este hueso es todo mío y el que me lo quiera arrebatar que se llegue acá.

Surge entre mi perro y el perro extraño una tremenda lucha de la que Muley sale victorioso... Nunca le vi tan valiente, y era porque luchaba en defensa de una propiedad que creía legítimamente suya.

Creo haber demostrado con estos ejemplos, tomados del natural, que, lejos de ser los animalitos partidarios de la comunidad de bienes, se ve que cada uno defiende "lo suyo" a puro colmillo y a pura garra, y que sus arrullos, ladridos y cacareos defensivos hablan con más elocuencia que toda la caterva de animales bípedos que en congresos, cátedras y ateneos hablan contra el Derecho de Propiedad.

M. Alvarez MARRON.

HABANA-REGLA *Por Roseñada*

—¿Y eso qué es, Crisanto?
—Nada, viejo, que como ahora es tan peligrosa la navegación, he inventado este barreminas para no tener problemas...

Con energía y decisión América comienza a resolver sus arduos problemas económicos

Empieza una nueva era en la vida material de estos pueblos.—El «Plan Dávila» y el Banco Interamericano, dos proyectos prácticos de suma trascendencia para la economía americana

(Editors Press Service, especial para este DIARIO)

Es axiomático que las relaciones entre los pueblos se afianzan al estrechar sus vínculos económicos. En el caso de la América Hispana es una triste verdad, que sus publicistas no cesan de lamentar, que el intercambio económico entre ellas no haya siquiera logrado alcanzar un nivel que valga la pena consignar en las estadísticas mundiales. El comercio de la América Ibera es cuantioso y llena un vacío que sería imposible colmar con los productos de otros continentes; pero sus exportaciones e importaciones se efectúan siempre con miras a Europa o a Estados Unidos.

La falta de medios de comunicación es una de las causas principales de la exigüedad de este intercambio. Otra es el alejamiento en que vive un país hispanoamericano con respecto a otro; en efecto, si bien existe una solidaridad sentimental entre ellos, es un hecho indiscutible que sus nexos son intelectuales o políticos y no económicos. Una causa más es la tradicional despreocupación de los hispanoamericanos, que tantas veces ha sido fustigada por sus propios dirigentes, publicistas y hombres de estado.

Algo práctico se está haciendo ya, sin embargo, y es muy posible que es la madre del ingenio, lleve a Iberoamérica a buscar los mercados que necesita dentro de sus propios confines.

Chile y la República Argentina han concertado hace poco un importante tratado comercial que sin duda dará impulso al tráfico transcordillerano y que pondrá de relieve la importancia del túnel para automotores que se está dejando expedito por donde pasaban las vías del ferrocarril trasandino. La misma Argentina, que acaba de firmar un tratado comercial con el Japón, ha firmado otro con su vecino, el Brasil, aprovechando la visita que hiciera a Buenos Aires el canciller señor Aranha.

Líneas de navegación

Cabe destacar, mirando más al norte, que la República Dominicana cuenta con una línea propia de vapores que utiliza para el transporte de sus productos a la costa norte de Sudamérica, con escala en las Antillas. Hace algún tiempo se llegó a hablar del establecimiento de una línea sudamericana que uniera a los puertos antillanos de Colombia y Venezuela con los atlánticos del Basil y la Argentina; pero hasta la fecha nada ha habido de concreto. En lo que a esto se refiere, Chile y el Brasil están a la cabeza de Iberoamérica, contando con líneas de navegación propias, establecida desde años, que coadyuvan eficazmente a dar impulso a su comercio externo.

Numerosas son las conferencias panamericanas, tanto ordinarias como especiales, en que se ha discutido la forma de subsanar los inconvenientes que representan los engorrosos papeles necesarios para los embarques; pero tampoco en este respecto se ha llegado a adoptar un criterio práctico. Lo que sin duda constituye un indicio halagador es que las naciones todas de América hayan resuelto permitir la carta de porte uniforme para los embarques por aeroplano; documento que muchos delegados a las conferencias panamericanas han luchado por que se adopte para los envíos marítimos.

Otro factor de suma importancia para la solución de este problema es el que entraña la parte financiera, es decir el crédito y las facilidades bancarias. Sobre esto también se ha hablado mucho en las conferencias panamericanas, como ocurrió en la cuarta conferencia comercial, reunida en Washington en 1931, y se han propuesto medidas que serían de positivo valor. Empero, el problema sigue aun sin resolver.

Intercambio con E. U.

Hablando del comercio americano sería imposible omitir el aspecto que por el momento reviste más importancia: el intercambio con Estados Unidos.

La última guerra mundial trajo aparejados cambios profundos en la estructura económica mundial. La Unión, país deudor hasta entonces, pasó súbitamente a ser país acreedor, y Nueva York vino a ocupar en el mercado monetario el lugar que hasta entonces había correspondido a Londres. La superabundancia de dinero en la Unión, producida en buena parte por los beneficios obtenidos en la venta de material bélico a Inglaterra y Francia (países que siguen siendo deudores morosos de Estados Unidos), dió pie a una gran expansión del crédito internacional.

De esta expansión del crédito surgió una serie de empréstitos que constituyeron una nueva etapa en la historia económica de América. Muchos de ellos fueron contraídos en circunstancias no del todo claras, y no sirvieron más que para perturbar la tranquilidad de los países receptores, no contribuyendo así en realidad a dar impulso alguno al intercambio. Empero, la cuestión de los empréstitos sigue aun sobre el tapete de Washington y se la trae a colación cada vez que el Congreso discute los tratados de reciprocidad comercial.

Sancionada por el congreso norteamericano la ley de aranceles Hawley-Smoot, a principios de este decenio, se produjo una nueva situación. Sabido es que el exceso de la especulación y la falta de solidez en las grandes operaciones del crédito internacional iban produciendo ya a fines del decenio 1920-30 una situación insostenible. El agio había llegado en la Unión a un nivel sin precedentes y en Europa el organismo financiero iba sufriendo presiones cada vez mayores. Hasta que finalmente se produjo la catástrofe, anunciada por la quiebra del «Kredietanstalt» de Viena, uno de los bancos-base de la finanza europea.

Fué en ese ambiente que se sancionó la ley de tarifas Hawley-Smoot en Estados Unidos. Esta ley trajo aparejado un cambio radical en la estructura económica mundial; puede decirse que a ella se debió el nacionalismo económico que impera hoy en día, y que de ella surgió la autarquía que ahora buscan, engañadas, las naciones.

Principio de la crisis

No pasó mucho tiempo antes de que los países, por docenas, sancionaran idénticas medidas, creando así una multitud de barreras al intercambio. Barreras que, precisamente, está tratando de deshacer ahora otro norteamericano: el canciller Cordell Hull, empeñado en un programa de reciprocidad.

Siguieron los años de la profunda crisis económica y financiera que agitó al mundo. La libra esterlina, baluarte monetario, abandonó el patrón oro. El franco se vino al suelo. La confusión del cambio se hizo cada vez mayor. Es de esa confusión, de esos nacionalismos económicos a ultranza, que quieren sacar al continente americano algunas destacadas personalidades del continente. Y ello nos trae al «plan Dávila», recomendado por el expresidente de Chile al Comité Consultivo Económico-Financiero Interamericano que funciona en Washington.

El «plan Dávila», propiciado por don Carlos G. Dávila, tiende a incrementar el intercambio entre Estados Unidos y la América Ibera en la única forma factible y conveniente para todos; mediante el fomento de la explotación, en la América Latina, de los numerosos productos agropecuarios y minerales que tienen en grandes cantidades y que Estados Unidos necesita.

A este efecto se ha constituído en Washington una comisión permanente integrada por cinco financieros y hombres de negocios, norteamericanos dos de ellos y latinoamericanos los otros tres, que se ocupará en la organización y capitalización de las empresas que se dediquen a la actividad indicada. Veintiún técnicos, que representan a sendos países americanos, asesoran a la comisión.

El Banco Interamericano

Completando este proyecto toma cuerpo ya el establecimiento del Banco Interamericano, cuyo capital estaría representado por acciones de propiedad de todas las naciones del continente, en proporción a su capacidad financiera. Si bien algunos países, como la República Argentina, que está más vinculada económicamente al Viejo Mundo que a Estados Unidos, han manifestado poco interés en el Banco nombrado, en cambio la mayoría ha significado su aprobación.

No habría espacio, dentro de los límites de un artículo como el presente que debe necesariamente ser breve, para tomar en consideración detallada a estos proyectos; así, expresar que constituyen primeras medidas de carácter mente a las puertas de una era de industrialización y de sificación de su producción economía fundada en un solo ducto básico de exportación comprobado ya ser extremadamente frágil, como en el caso del salitre chileno, del algodón sur de Estados Unidos y, en ciertos límites, de la carne tina.

Esta situación ha puesto de ve la necesidad de contar en biernos con técnicos altamente especializados, y en este respecto naciones hispanoamericanas pre en acecho de cuanto nos pueda importar una mejora su población, tiene ya resuelto primer problema. La América na comienza ya a tener inge y técnicos de las finanzas en tentísimos y en número cada en lugar de alguno que otro niero o economista brillante rarísimo, como ocurría antes.

Puesto entonces el problema manos de los entendidos, y las naciones americanas a sión de la guerra europea, que ta también contra sus nada de raro tendría que en ximo quinquenio Hispanoamérica surja con pujanza como el centro fabril del mundo.

A TRAVES DE LA VID

LA FORMACION DE LA CONCIEN

La otra tarde me sentí cansado, no del cuerpo por trabajos fatigosos, que suelo hacer allá en «Bagatelle», donde tuve la gloria de arar, por el viejo sistema criollo, un gran pedazo de terreno. Esta hazaña la presenció Pepe Herrera, el actual conde de Fernandina, y se mostró tan encantado, que cuando se despidió quedó convencido que al día siguiente enyugaba sus bueyes y hacía lo mismo, porque es ésa una idiosincrasia de su carácter.

Mi fatiga era moral debida a la depresión producida por el ambiente pernicioso que se respira, a causa, como dice Ferrara, del desorden mental y la penuria moral que invade a la mayoría de los individuos. Con idea de distraerme fuí a un Cine, sin saber lo que daban y por ocupar el tiempo poniendo la atención en algo distinto a esta lucha incesante que nos agobia.

En la entrada encontré a un amigo, a quien no veo mucho porque vive un tanto retraído, con el inefable goce de dos hijos, ya muchachones, que son su mayor felicidad.

—Hemos venido—me dijo—a pasar un rato agradable, porque en el Cine siempre se aprende, y entiendo que es la mejor enseñanza que puede desearse.

Cambiamos frases afectuosas; estreché con verdadera efusión las manos de aquellos jóvenes que son bellas esperanzas, y me fuí a un rincón, porque tengo la idea de que en el cinematógrafo se desea estar solo, no hablar y no distraer la mente.

A poco comenzó la película **Los seis misteriosos,** que era de argumento llamado «policíaco» a base del robo, el asesinato y el crimen. Una gavilla de forajidos cometen sus depredaciones, la policía los persigue y la atención, mantenida en un largo metraje, se sostiene entre persecuciones, violencias y homicidios. El público sigue con extraordinario interés aquellas peripecias que lo cautivan y no se cansa de la movida acción que de una y otra parte sostienen los actores de la tragedia. Conc... mo es natural, con el triun... la sociedad representa el ... denodados agentes. Quizás si ... por un tribunal de censura ... moral impone, no siempre ... victoriosa la policía porque ... patías del público se van con ... desalmados.

De todos modos, el espíritu ... te entre tanto crimen, llega ... liarizarse con el atropello y ... lencia. ¡Se mata con tanta ... Se vence al contrario con ... cillez, que no es posible que ... de, en la realidad de la vida, ... recurra a la pistola para ... simple querella.

Y todavía, con esta impresión ... da comienzo al otro drama ... titula: **Demonios del mar** y ... tre elementos refinados, se ... llan también acciones de ... tre los beligerantes, que ... les enemigos se atacan en ... empleando todos los esfuerzos ... ginables para aniquilarse ... truirse.

Son escenas espantosas ... submarino lanza sus torpedos ... los acorazados que destroza ... pero el mismo submarino ... dentes que paralizan su ... ven los angustiosos esfuerzos ... tripulación que va sucumbiendo ... asfixia, y este espantoso ... es lo que deleita a una ... cia que es partidarista y ... parte, aunque sea en una ... horror de la venganza.

Se sale del teatro con una ... da opresión en el alma, ... aquello es real y efectivo ... menos cruel de lo que es ... lidad.

Así es cómo nos distraemos ... cómo nos instruye el cine ... y cómo estamos formando ... conciencia.

No podemos menos—como ... Selgas—que pensar en la ... estamos preparando a las ... nes venideras.

Héctor DE SAAV...

VIBRACIONES NORTEÑAS

ESTRELLA DE CINE A LOS SETENTA Y CINCO

NEW YORK, abril 16.—El Tribunal Superior de Los Angeles, California, dictó ayer sentencia final declarando disuelto el vínculo matrimonial que unía a Joan Crawford y a su último marido Franchot Tone.

Espero tener, en breve, la oportunidad de anunciar el nombre del próximo.

Lillian Roth, la cantante de clubs nocturnos que ahora quiere casarse con el muchacho amigo a quien acusó recientemente de haberle propinado una torta que la tiró «patas arriba», fué mandada a callar y sentarse.

Aburrida de la «cháchara» en que se hallaban enfrascados los picapleitos y cuando su defensor, por tercera vez, trataba de hacer que se diera por terminado el caso contra Eugenio J. Weiner, propinador del tortazo y ahora marido, en ciernes, la cantante de «blues» saltó de la silla y parloteando, chilló:

—¿No creen ustedes que yo también tengo que decir algo en este asunto?

—Absolutamente nada—le contestó el juez, Alfred M. Hoffman, agitando la campanilla. Lo que usted tiene que hacer es sentarse y cerrar el pico.

Se acordó luego posponer el caso para el 20 de Mayo.

El Departamento de Marina, en Washington, declaró ayer que «una de las razones que existen para pedir el aumento de nuestra flota de guerra, es que debemos considerar la posibilidad de una derrota de los aliados en la guerra europea».

Un despacho posterior del propio Departamento dice que «no hay nada que indique todavía» que las flotas británica y francesa no continúen manteniendo una superioridad marítima sobre Alemania».

Estas declaraciones y otras más han sido hechas con motivo de la asignación por parte del Congreso de seiscientos sesenta y cinco millones de pesos para el aumento de ta, cuyos fondos no han sido apropiados.

El programa incluye la ... ción de 21 barcos de guerra, ... ques auxiliares y 1.011 ... combate.

Ruth Zimmerman, de Alle... braska, estudiante del Colegio ... mal de Wayne, tiene grandes ... lidades de ser electa para ... latura unicameral del Estado ... yo caso será la primera ... llegue a esa posición. Para ... la nominación tuvo que ... cinco destacados políticos ... tado.

Es de advertir que la señ... mmerman es de una belleza ... panante.

En Greenville, Ohio, un ... de 15 años nombrado Robert ... quiso emular las proezas de ... pecista que en el circo hacía ... villas ante los espectadores ... abiertos. Instaló un trapecio ... granero cercano a su casa y ... rer repetir lo que el otro co... rente facilidad ejecutaba, ... so, se quebró el pescuezo y ... Sus padres ahora sufrirán ... consiguiente por la futil ambi... inexperto muchacho, a quien ... mente alguien le advirtió de ... que corría en la aventura.

May Robson, que cuenta ... ta y cinco abriles (¿diciembres?) ... ba de firmar un nuevo contra... ra representar en la pantalla ... pel de Cecilia Dangerfield, en ... lícula «Texas Rangers Ride ... papel que nada tiene de suave ... derado.

La Robson nació en Mel... Australia, el 19 de Abril de ...

He aquí un ejemplo de ... busta.

Conozco yo algunos caballe... con dos décadas menos, está... ra sopa y galleticas.

Andre DE SAINT ...

M.E.C.D. 2016

...ESDE PARIS

LOS MUERTOS ORDENAN

...viejo y admirado amigo Jorge ...ch se refería, en reciente dis- ...a no sé qué paz de los muertos ...rra las polémicas y puntualiza ...erezas de la lucha; a no sé qué camino lleno de cruces entre ...les los muertos se serenaron siempre (cito de memoria, su ...lo oí por radio) calmando ...ores polémicos.

...el permiso de mi admiración ...or y de mi amistad personal Mañach, lo atajo inmediata- Porque, al menos en Francia, ...momentos los muertos están hablando, sino ordenando im- ...mente. Es un clamor. Ningu- ...está olvidada. Todos los muer- ...han puesto de pie, caminan, entre nosotros, peroran. Los casi, vestidos con sus trajes ...a. Bajo las pelucas del siglo ...o con la ridícula levita del si- ...X; con los jubones del siglo ...vestidos como nos los mues- ...fotografías anteriores a ...la cara virginal de Juana ...a la barba de Gambetta, de ...illas lampiñas de Napoleón ...gotes de Clemenceau. Con una ...la mano, o con un libro. ...a caballo como Condé, o ...en un sillón como Voltaire. ...están aquí, vivos. Y sus voces ...ito, imperativas, urgidas y

Ha habido mucha doctrina, mucho ideal, mucho romanticismo en los veinte siglos que Francia lleva de civilización, para que esos muertos no hablen. Esta nacionalidad está fundada sobre un amasijo impresionante de teorías espirituales y de generosidad, de interés multitudinario y de finalidad social, para que los que la construyeron guarden silencio en el momento de peligro. No hay francés que, mucho o poco, no entienda lo que esas voces le gritan. El olvido ha sido suprimido. Guillotinado. Todo es vivo, en este momento solemne y admirable de Francia. Más que en ninguna otra época, en ésta surgen los muertos y gritan su idealismo, en plena calle. ¡Y lo más admirable de todo es que el pueblo francés tiene oídos!

Tiene oídos y comprende. Yo he visto en las manos de los soldados los libros de Rousseau y de Voltaire. Yo he leído en los diarios los pensamientos de Napoleón y de Robespierre. Yo he escuchado por radio las anécdotas de Foch y de Joffre. Todo mezclado, todo grandioso, todo educativo, templando el carácter, afinando la concepción, estimulando el acto. La gran Enciclopedia es reeditada en forma popular y se vende a precios ridículos. Circulan las biografías de los héroes. Es como si todo el proceso de Francia estuviera siendo revisado, desde los albores de la latinidad hasta este momento-cúspide en que los críticos imparciales más autorizados la comparan a Grecia. Espectáculo magnífico entre todos, éste en que el proceso de la civilización francesa sirve de espada!

La pasión polémica de los muertos ha tomado una sola orientación: la defensa de Francia. El tiempo ha sido suprimido y las voces de esos muertos son hoy más fecundas que nunca. El acero del espíritu brilla más que nunca. La espada de la conciencia nacional parece un rayo de sol. Los filósofos andan entre nosotros, dirigiéndonos la palabra, aun a los que no somos franceses, pero que comprendemos el contenido de su lenguaje humano. Los héroes circulan por las calles y se sientan en nuestras casas, en nuestra intimidad, en la mesilla de cabecera de nuestro lecho. El vocablo persuasivo de Descartes se une a la voz tormentosa de Dantón, y aunque aparentemente nos dicen cosas disímiles, en el fondo sólo nos hablan de Francia. Lo mismo pasa con las voces de La Fontaine y de Jaurés, de Hugo y de Bayardo, de Lamartine y de Kleber, de Carlomagno y de Racine.

Todos esos muertos hablan a la vez, mi querido Mañach. Hoy más que nunca están vivos. Hay que vivir en la Francia de 1940 para saberlo bien. Los muertos no sólo hablan, sino que empujan a los vivos. Y hasta apurando el concepto diría que son más vivos que los vivos.

Eduardo AVILES RAMIREZ

...é cutis más suave!

SE LO DEBO AL JUBOL SOLAMENTE''

El JUBOL purifica la sangre y mantiene el cuerpo en buen estado de salud, curando la constipación. Gracias a su acción el intestino recupera su actividad normal y realiza habitual mente todas sus funciones.

...blecimientos CHATELAIN, ...res de los Hospitales de París, ...ue de Valenciennes, París.

...DUCTOS CHATELAIN ...ARCA DE CONFIANZA

LA CONFERENCIA DE HOY EN EL CIRCULO DE AMIGOS DE LA CULTURA FRANCESA

Le corresponde el próximo turno en el ciclo de conferencias del Círculo de Amigos de la Cultura Francesa al notable escritor dominicano señor Juan Bosch, radicado entre nosotros desde hace algún tiempo.

El señor Bosch hablará hoy, miércoles 17, a las cinco y media de la tarde, y el título de su charla es: «Arte y oficio de hacer un cuento».

Hará la presentación del conferencista el distinguido periodista señor Rafael Suárez Solís, ganador del último Premio Justo de Lara.

No es requisito la tarjeta de invitación para asistir al acto.

CICLO DE CONFERENCIAS PICTORICAS

La Federación de Estudiantes de la Escuela Nacional de Bellas Artes «San Alejandro y su Anexa», ha organizado un Ciclo de Conferencias sobre pintura, celebrando la primera el pasado día 13 con programa por demás interesante.

Palabras por el Director, señor Antonio Ferrer Cabello.

El Cristo de Velázquez, poesía recitada por la señorita Herlinda Urréchaga.

Contenido del Museo del Louvre y de nuestro Museo Nacional por el doctor Esteban Valderrama y proyecciones estereoscópicas del Museo del Louvre.

Las disertaciones fueron trasmitidas por «Radio Salas» por cortesía de la Cuban Telephone Company.

El próximo sábado, a las 5 p. m. tendrá lugar la segunda conferencia del Ciclo.

DEJE DE TOSER *toda la noche*

Cuando el cosquilleo en la garganta lo despierte tosiendo, cálmelo con los ingredientes sanativos del VapoRub. ¿Cómo? Chupando las sabrosas

PASTILLAS PARA LA TOS VICK

HOY HABLARA BARALT EN EL ATENEO DE LA HABANA

Hoy, miércoles, a las nueve de la noche, se celebrará en el Ateneo de la Habana, la séptima conferencia del ciclo sobre «Figuras de la Filosofía Contemporánea».

Esta conferencia estará a cargo del ilustre profesor de Estética de la Universidad de la Habana, doctor Luis A. Baralt, que hablará de Bergson.

El acto tendrá lugar en San José 258, donde tiene su sede social la prestigiosa institución que preside el doctor José María Chacón y Calvo, Director de la Cultura de la Secretaría de Educación.

¡LLEGÓ LA HORA DE COMPRAR SU *Refrigerador Eléctrico!*

Una de las bases fundamentales para la felicidad de todo nuevo hogar es la conservación de la salud de los recién casados. ¡Confíe a la refrigeración eléctrica la preservación de sus alimentos, en condiciones saludables y nutritivas!

Visite al representante de su marca favorita y resuelva hacer AHORA

¡SU MEJOR INVERSION DEL AÑO!

Cía. Cubana de Electricidad
VIVA ELECTRICAMENTE Y ECONOMIZARA*

TODO EL QUE COMPRE UN REFRIGERADOR ELECTRICO * durante este Verano (Abril 15 a Octubre 5) queda invitado a presentar un trabajo (máximo de 200 palabras) contestando esta pregunta: ¿Qué razones le decidieron a comprar su Refrigerador Eléctrico?, y a entregarlo personalmente o por correo, con su nombre y dirección, a nuestro Depto. Comercial—Monte No. 1, Habana. Al autor de la mejor respuesta le daremos GRATIS el refrigerador comprado, y quienes califiquen para el 2do. y 3er. premio obtendrán rebajas del 50% y 25%, respectivamente, sobre el precio del refrigerador. El plazo de admisión vence el 15 de Octubre. Oportunamente se darán detalles completos.

* ...de las siguientes marcas: Frigidaire, General Electric, Hotpoint, Kelvinator, Leonard, Montgomery-Ward, Norge, Philco, Stewart Warner, Westinghouse— y que sea consumidor de la Compañía Cubana de Electricidad.

CRONICA HABANERA

LILY BATET Y MARGOT BLANCO

LA GRAN FIESTA DE MAÑANA. Estamos en vísperas de uno de los más lucidos acontecimientos sociales de la «season».

Trátase de la comida de gala del Bando de Piedad de Cuba que se llevará a cabo mañana en el road house de La Coronela con la asistencia de cuanto vale y brilla en nuestros círculos sociales, diplomáticos y oficiales.

La sociedad habanera conoce bien la magnífica labor desarrollada durante largos años por el Bando de Piedad que fundara la inolvidable dama norteamericana Mrs. Jeanette Ryder en el 1906 para refugio y asistencia de los animales abandonados o heridos y también de un cierto número de niños y niñas, a quienes la orfandad o la malquerencia de sus familiares habían sumido en la miseria y colocado en la pendiente del vicio.

En la actualidad el Bando de Piedad sostiene un asilo en el Reparto Almendares, donde se albergan y se instruyen sesenta niños desvalidos y además un Consultorio y Clínica de animales en la calle de Trocadero 413 entre San Nicolás y Avenida de Italia y un Hospital de Animales, en la calle Línea 453, del Reparto Santos Suárez, donde existe un movimiento mensual de 1,000 a 1,500 animales hospitalizados, curados y sacrificados.

La Junta Directiva del Bando la forman hoy las siguientes personas: presidente, señor Oscar Sigarroa; vicepresidentes, señor José M. Alberiche e ingeniero Mario Guiral Moreno; secretario, doctor José R. Gutiérrez; vicesecretaria, señora Carmen Sánchez Galarraga; tesorero, señor Juan M. Rosette; vicetesorero, señor Felipe Leonardo Fuentes; vocales, señoras Jeanette Z. de Pessant, Rita María Arango de O-Naghten, Lelia Marchena de Baiz, Julita Pla, Consuelo Alvarez Cerice de Arango, Edna Gottschalk y Carmelina Laurrieta de Fondon.

Según hemos venido anunciando, la fiesta de mañana será un verdadero éxito en sus tres aspectos de la comida, el baile y el show.

Para la comida hay más de trescientos cubiertos reservados.

El show, que resultará interesantísimo, constará de dos partes, una dedicada al magnífico show del lugar, formado por Adelina Duran, Celina y Juanito Castaine y Barry y la otra a cargo de señoritas de la sociedad habanera.

Trátase del precioso ballet de Tchaikowsky «Casse Noisette» que presentará el profesor Nicolai Yavorsky con el concurso de sus alumnas.

También en esta parte harán su presentación dos artistas mimadas del público, Lily Batet y Margot Blanco, cuyo retrato encabeza esta nota, así como María Arenas, folklorista internacional que está de paso en la Habana, la que será acompañada por sus guitarristas los hermanos Cuevas.

A petición del Comité de Damas repetimos que las papeletas que no se devuelvan antes del día de hoy se considerarán aceptadas.

Por el teléfono FO-7979 deberán hacerse las reservaciones de mesas.

ALMUERZO ELEGANTE.—Ayer al medio día abrieron su linda residencia del Vedado, para un almuerzo, el doctor Moisés A. Vieites y su gentil e interesante esposa María Romero.

Selecto el grupo de invitados.

El Nuncio de Su Santidad, Monseñor Jorge Caruana.

El Ministro del Brasil, Excmo. Señor Sylvio Rangel de Castro y señora Louise Botiaux.

Monseñor Liberato Tosti, Consejero de la Nunciatura.

El Encargado de Negocios de Francia, doctor Philippe Grousset.

La Marquesa de Pinar del Río.

Mina Pérez Chaumont viuda de Walsh.

María de Hoyt.

Y el doctor Antonio Martínez Fraga y su esposa Gloria Valdés Reimundo.

Cubría la mesa un valiosísimo mantel de encaje sobre el que se veía un centro de plata cuajado de flores naturales, lindísimo.

LA BODA DEL DIA.—En la iglesia de Nuestra Señora de Monserrate contraerán matrimonio hoy miércoles, a las nueve y media de la noche, la bella y muy graciosa señorita Aurorita Alvarez y Reduello y el joven doctor Argelio Medina y Díaz.

Para este enlace lucirá el templo de la Calzada de Galiano un adorno floral del mejor gusto, de belleza exquisita, que correrá por cuenta del afamado jardín «Milagros», de Prado y Colón.

También será del favorito «Milagros», el bouquet para la linda Aurorita.

DE VIAJE.—Embarca hoy por la vía aérea rumbo a los Estados Unidos la respetable dama Elvira Bertini viuda de Panerai.

Se dirige a Chicago para pasar allí una temporada al lado de su hija Carola, la señora de León Mandel.

Tenga un feliz viaje.

HONRAS FUNEBRES.—Mañana jueves, con motivo de cumplirse el primer aniversario de la muerte del inolvidable caballero Angel González del Valle, se celebrarán solemnes honras fúnebres en la Iglesia de la Merced, a las nueve de la mañana.

Tributo de amor y de recuerdo que le dedican sus hijos, los Condes de Casa Romero, el ingeniero Manuel Angel González del Valle y Esther Herrera y el doctor Gustavo González del Valle y Alicia Godoy.

LA GRAN COMIDA DE ANOCHE. En honor del Honorable señor Secretario de Estado doctor Miguel Angel Campa y de su gentilísima esposa Terina Roff, ofreció anoche una gran comida el Cuerpo Diplomático Extranjero acreditado ante nuestro gobierno.

Comida de lucimiento magnífico que tuvo lugar en uno de nuestros principales restaurants con la asistencia de muy distinguidas personalidades.

La gran mesa ostentaba un bello adorno floral.

Era a base de hermosas corbeilles, tejidas con dalias, gladiolos y asters, en la más artística combinación.

Con los señores de Campa tomaban asiento allí:

El Nuncio de Su Santidad, Monseñor Jorge Caruana.

El Embajador de México, Excelentísimo señor José Rubén Romero y la señora de Romero.

El Embajador de los Estados Unidos, Excmo. señor George S. Messersmith y la señora de Mesersmith.

El Ministro del Ecuador, Excelentísimo señor Víctor Zevallos y señora Esther Castillo.

El Ministro de Colombia, Excelentísimo señor Ricardo Gutiérrez Lee y señora Carmelina Terry.

El Ministro de Venezuela, Excelentísimo señor Alberto Smith y señora Lola Casas.

El Ministro de Panamá, Excelentísimo señor Ernesto B. Fábrega y señora Lumy de Fábrega.

El Ministro de Italia, Excmo. señor Giovanni Persico.

El Ministro del Brasil, Excmo. señor Silvio Rangel de Castro.

El Ministro de la Argentina, Excelentísimo señor Víctor Lascano y señora Angélica Gálvez.

El Ministro de Haití, Excmo. señor Lelio Malebranche y señora de Malebranche.

El Ministro del Perú, Excmo. señor Luis Cuneo Harrison.

El Ministro de la Gran Bretaña, Excelentísimo señor George Ogilvie-Forbes.

El Encargado de Negocios de Bélgica, S. S. Paul B. Verstraeten, el Encargado de Negocios de Francia, S. S. Philippe Grousset, el Encargado de Negocios del Japón, S. S. Sakae Nanjo y señora de Nanjo, el Encargado de Negocios de España S. S. Miguel Espeliús; el Encargado de Negocios de Suecia, S. S. Erick Wissen y señora de Wissen; el Encargado de Negocios de Alemania, Stephan Tauchnitz y el Encargado de Negocios de China, S. S. J. Yang; el Encargado de Negocios de Chile, S. S. Camilo Riccio y señora Anita Alonso.

El Subsecretario de Estado comandante Luis Rodolfo Miranda.

El Introductor de Embajadores, doctor Pedro Rodríguez Capote.

El doctor Eulalio Guerra y señora Margarita Alvarez, el doctor Enrique Patterson y señora Georgina Caos y Alberto de la Campa y Martha de la Torre.

Las señoritas Albertina O-Farrill, Patricia Mencía y Renée Malebranche, el doctor Luis Moas, el doctor Roberto Netto, el doctor Joaquín Guma, Héctor de Ayala y A. Espinosa.

Debido a hallarse enfermos, excusaron su presencia en la comida, el Ministro de Santo Domingo y señora, el Ministro de Costa Rica y la señora del Ministro del Brasil.

Fué un acto magnífico, digno de las simpatías del homenajeado.

GRAN MUNDO.—Para mañana jueves anuncia un almuerzo de señoras en su lujosa residencia del Vedado, la bella y gentil Condesa de Revilla de Camargo.

El lunes tendrán una comida, en honor de un grupo selecto de sus amistades, el Marqués y la Marquesa de Tiedra, en la bellísima residencia que poseen en el Vedado.

MANUEL MENENDEZ TORRES. Con toda urgencia, dada la gravedad del caso, fué sometido a una delicada intervención quirúrgica en horas del medio día de ayer, el distinguido caballero Manuel Menéndez Torres, jefe respetable de una familia estimadísima de esta sociedad.

Dicha operación la llevó a cabo el doctor Ricardo Núñez Portuondo, maestro de cirujanos, en su clínica de la Calzada del Cerro 1,316.

Tenemos encargo de los familiares del paciente de hacer saber a sus amistades por este medio que no podrán recibir visitas por el momento.

Hacemos votos por el éxito de la operación.

EL ALMUERZO DE HOY.—En la finca «Villa Rosa», en Torrecilla, se celebrará hoy miércoles, a la una del día, el almuerzo de despedida de soltera de la bellísima señorita Cristina Mendoza y Zaldo, cuyo enlace con el doctor Faustino Leal está concertado para el domingo próximo.

Muy animado y muy lucido resultará este almuerzo que ha sido organizado por la encantadora dama Sara Giménez de Conill y por las bellas señoritas Cuca Valiente y Sylvia Freyre.

Lo reseñaremos.

EL CONCIERTO POPULAR DE LA FILARMONICA.—Ha sido organizado por la dirección de la Orquesta Filarmónica de la Habana, el segundo concierto de carácter popular de la actual temporada, que será dirigido por el notable maestro Massimo Freccia, que tantos lauros ha alcanzado al frente de esta gran organización artística.

Este concierto tendrá lugar el lunes 22, en el teatro Nacional, dando comienzo a las 9:30 en punto de la noche.

El maestro Freccia ha combinado un interesantísimo concierto de obras conocidas como son las del compositor Rossini, (Obertura del Barbero de Sevilla), Beethoven (Sinfonía número 5), Ravel, (Bolero), Johann Strauss, (Los cuentos de los Bosques de Viena) y de Liszt, la Rapsodia Húngara No. 2.

PETICION DE MANO.—Días pasados fué pedida la mano de la graciosa señorita Candita Arencibia para el joven Gabriel Manfugas.

Nota de amor que recogemos con nuestra felicitación.

200 Docenas de

TOALLAS "CANNON"

rebajadas hoy en la

Oferta del Miércoles

¡Algo que Ud. nunca soñó!

¡Hoy... a **59c**... sólo hoy!

22 x 44 PULGADAS

¡He aquí una oportunidad excepcional... de las que rara vez se presentan! Toallas de felpa inmejorable, suave, mullida, absorvente y duradera... de esa calidad que ha hecho famosa la marca "Cannon" y que tan bien conocen todas las amas de casa. Dos tipos hemos rebajado para hoy: uno en fondo blanco, con listas finas formando cuadros, y cenefas en azul, rosa, verde o amarillo; otro con fondo en esos tonos y pequeñas "pastillitas" de felpa blanca, así como cenefa también blanca. Un tamaño excelente; el que más se consume. Una Toalla que las amas de casa y las novias en período de habilitación han de comprar hoy por docenas. Ultimo piso.

Fin de Siglo

san rafael y águila, m-5991-92-93

Con Aire Acondicionado en la Planta Baja y Oficinas

Un gran surtido de

Pañuelos para Señora

acaba de llegar

En tejidos de hilo y de fino algodón... con estampaciones, pintados y bordados... en blanco y en color... con orillas hechas a mano, en repulgo y en dobladillo... con incrustaciones y rematados en finas conchas. Un surtido muy amplio, muy vistoso y muy nuevo, en el cual ha de serle un placer seleccionar. Se le han fijado precios muy módicos:

25c 35c 40c 45c 60c 80c 90c y 1.10

También llegó una fina colección de Pañuelos para la Playa, con lindas estampaciones, de forma triangular y cuadrada. En algodón, en hilo, en crash y en seda. Precios muy baratos.

Fin de Siglo

san rafael y águila, m-5991-92-93

Con Aire Acondicionado en la Planta Baja y Oficinas

Dr. SUAREZ-RUBI
CIRUJANO DENTISTA
RAYOS X
23, Nº 808 Tel. F-5379

CONSULTA
Lunes, Miércoles y Viernes
De 2 a 6
Martes, Jueves y Sábado
De 8 a 12

SANTOS DE HOY.—En la fecha de hoy, celebra la Iglesia la festividad de la Beata Mariana de Jesús.

Cúmplenos saludar en primer término a la señora María Ana Boudet viuda de Regüeiferos y a su hija, la distinguida señorita Mariana Regüeiferos.

También están de días Mariana Venero, bella y gentil esposa del señor Francisco Camps.

Marianita Pino viuda de Arrojo.

Mariana Valdivia de Malaret.

Bebita Goudie, joven esposa del señor Eugenio Juarrero.

Y la gentil señorita Edith Alonso y Ricaño.

A todas, nuestra felicitación.

EL MINISTRO DE LA ARGENTINA.—El próximo viernes, a las cinco de la tarde, tendrá lugar en el Salón de Actos del Instituto Nacional de Previsión y Reformas Sociales y de la Asociación de Escritores y Artistas Americanos, Prado 116, una conferencia del Ministro de la Argentina, Excmo. Señor Víctor Lascano.

El prestigioso diplomático, que es a su vez, notable conferencista y escritor, titula su conferencia «Pensamiento y acción de Mitre en el proceso histórico de consolidación de la nacionalidad argentina».

LINDAS HORTENSIAS.—Una exhibición bellísima, tiene la «Casa Trías», el elegante y aristocrático jardín del Vedado, en su edificio de la calle 12 entre 21 y 23, en el Vedado.

Exhibición de hortensias, lindas y fragantes hortensias en tono rosado, que este año han logrado los privilegiados floristas en sus campos de Arroyo Arenas, debido a cultivos especiales.

Estas flores bellísimas, propias para regalos a la novia, a la esposa, a la madre o la amiga, las preparan los floristas de Trías con exquisito gusto en capas y cestos.

(Continúa en la pág. SIETE.)

Toda MUJER que usa el legítimo VAGINAX no admite otro lavado. VAGINAX nunca falla.

M.E.C.D. 2016

ESCENARIO Y PANTALLA

ENCANTO: «LUNA DE MIEL»

Alexander Korda es uno de los productores que más hábilmente concilian los intereses del arte con los de la industria cinematográfica. Sus películas muy rara vez caen por debajo de un decoroso rasero estético. No tiene la originalidad profunda de un Duvivier, la audacia certera de un Carné, el realismo intrépido de un Renoir o el refinamiento y la exquisitez de un Feyder. Pero entre los llamados «directores comerciales», de los cuales hay abundante ejemplo en los Estados Unidos, Korda está entre los más sabios y entre los más finos. Amigo de la sátira y de la burla, como Ernst Lubitsch, supera a éste en la técnica y en el rigor artístico. Ultimamente ha actuado más como productor que como director. Esta misma película que comentamos no fué dirigida por él. Mas en todas las producciones que llevan su firma se advierte ese sello de buen gusto, ese elevado nivel de distinción a que nos referimos.

«Luna de Miel» es una película de salón. Pertenece a ese género mundano que tanto agrada a los ingleses y dentro del cual florecen todas las modalidades de esa cosa tan británica que es el «dandismo». Las cámaras, aprovechando la magia del color, nos llevan por deliciosos parajes de civilización. Londres, París, Venecia, Roma, Monte Carlo pasan ante los ojos del espectador, bien con ese lujo del tiempo que sólo las ciudades europeas pueden permitirse, bien con esa «finesse» brillante, superficial, creada por una sociedad que sabe divertirse aún en los umbrales mismos del estrago. Por lo pronto hay que decir que el tratamiento del color en esta película es admirable. Se ha conseguido como pocas veces dar a los colores cálidos una gran firmeza en la expresividad. Se han obtenido también formidables efectos de claro-oscuro, cosa que suele echarse de menos en las películas pancromáticas. La niebla, el difumino del crepúsculo, las penumbras interiores, han pasado esta vez a la pantalla con una precisión, una delicadeza y una poesía que muy raras veces hemos gozado.

En cuanto a la fábula, dijérase que es una espontánea emanación del ambiente en que se desenvuelve. Hay en ella mucho de cuento antiguo y de reportaje moderno. El cuento es el de la muchacha pobre, que vive oscuramente en la provincia y desde ella suspira ansiosamente por una Cenicienta, como la de la fábula, es untida al cabo por los óleos de la fortuna. De súbito el cumplimiento de una disposición testamentaria la hace dueña, a los veintiún años, de una inmensa fortuna. Comienza entonces su riesgo y su ventura. Se entra de lleno en el marco un poco extravagante del reportaje internacional contemporáneo. La nueva rica es asediada por los buscadores de fortuna que suelen merodear por los lugares elegantes de Europa. Ella, entre tanto, sigue suspirando por el galán despreciador que no quiso sacrificar su independencia a los millones de la heredera. Se suceden las peripecias de salón, el juego de la codicia y del amor, los simulacros sentimentales, todo ese programa de aventuras que puede proporcionarse una millonaria y que acaba por sumirla en un tedio suntuoso y estúpido. Toda esta parte está tratada con las gracias y los equívocos de la comedia tradicional. En ocasiones parece que estamos en el siglo XVIII, si bien dentro de un escenario de este siglo XX que quisiera ser XXI.

Naturalmente todo se resuelve en favor del primer amor. Después de un episodio con un multimillonario decepcionado, la protagonista logra que el médico independiente y desdeñoso, a quien no había dejado de amar, le acepte una invitación para viajar por Italia. Hacen el viaje no con el boato de ella, sino con la modestia de él. El paisaje pone el resto. Italia es tierra abonada para el amor. ¿Quien se resiste a los encantos de Venecia? Sería una ofensa a los canales, a las góndolas y a la tradición galante de los «duxes». El médico ferozmente rebelde se rinde y el beso final se produce sobre las aguas del gran canal anacaradas por la luna.

Merle Oberon, con su tío exótico, veteado de orientalismo, hace discretamente el papel de la millonaria trashumante. Su «parteneur» es un actor inglés nuevo y bastante distinguido: Rex Harrison.

Francisco ICHASO.

MAÑANA: «SENDERO DE ESPINAS» EN EL ENCANTO

Hoy presenta por última vez como preestreno la empresa de este aristocrático teatro, la lindísima joya de joyas en tecnicolor «Luna de miel», soberbia realización de Alexander Korda, formidable interpretación de Merle Oberon. Completa el programa la hilarante comedia «Adelante con la boda» y el Noticiario Pathé y el Noticiario Cubano. Precios: 50 cts. de 3:30 a 6:30 y 60 cts. después. Niños a todas horas 30 cts. «Luna de miel» no volverá a ser vista sino hasta mayo, que se estrenará durante una semana en «Fausto».

Usted se entusiasmó con una nueva Greta Garbo... ahora aclamará y aplaudirá a una nueva Ginger Rogers, más encantadora... más cautivadora en su primer role dramático, en «Sendero de espinas». (Primoroso Path). La historia intensamente realista y humana de la muchacha hija de una familia de mala reputación, que al casarse con un hombre ignorante de quiénes eran, confrontó el problema de verse rechazada por éste como indigna de ser su esposa...! Una trama en la que Ginger Rogers se nos presenta eclipsando todas sus pasadas actuaciones como actriz, no obstante, los elogios que le han prodigado. Colabora con Ginger Rogers al sensacional éxito de esta formidable superproducción Joel McCrea, versión cinematográfica de un drama que las tablas llegó a cautivar al frívolo Broadway durante años... a pesar de su profunda sentimentalidad...! «Sendero de espinas» se estrena mañana en día de gran gala!

El lunes: programa especialísimo de la Columbia, con dos soberbios estrenos en Cuba. Tony Martin, Rita Hayworth y Edith Fellows en la exquisita superjoya musical «O tú o nadie», una inolvidable elegía de juventud y romance... de música y ternura... todo tan tierno... tan melodioso... que le dejará el alma embriagada de optimismo...! El otro estreno es el intensísimo drama «Diario de los escándalos», con Otto Kruger.

CARTEL DEL DI

POR LOS CINES

ALKAZAR: Mujeres y El montecarlo flotante.
BELASCOAIN: Con el diablo en el cuerpo y Paraíso inesperado.
ENCANTO: Luna de miel y comedia.
FAVORITO: Conflicto y Tres valses.
FAUSTO: Noche de angustias y cartón.
FLORENCIA: Cabalgata de Hollywood y El alguacil de la frontera.
NEPTUNO: Llegaron las lluvias y Hotel para mujeres.
RIVIERA: Yo acuso a mi mujer y Las hechiceras.
OLIMPIC: Milagros en venta y San Francisco.
AUDITORIUM: La aurora de la vida y La espía fascinadora
TRIANON: Las minas del Rey Salomón y Arrecife de coral.
INFANTA: El pecado oculto y El correo del sur.
NACIONAL: Delator, Juez y verdugo y Cuatro sentenciados.
RADIO-CINE: El dilema de un hijo y El cisco Kid y La dama.
CAMPOAMOR: Garrido-Piñero, Todo a plazos y Agencia matrimonial.
MANZANARES: Novedades de media noche y Corazones humanos
PAYRET: En un burro tres baturros y El candidato.
RIALTO: En un burro tres baturros y Su adorable majadero.
ROXY: Mi hombre y Cheri bibi.
RIVOLI: Cabalgata de Hollywood y Nunca es tarde.
MARTI: Caballero errante y Dadela.
REINA: Las aventuras de Rint. (Serie completa en Cuba).
CUATRO CAMINOS: La de Rex y Rint. (Serie en Cuba).
PRADO: Vagabundos bajo sombra de la muerte.
VERDUN: Raffles y La mano hierro.
COLONIAL: Quién quiere y Mi hombre.
ACTUALIDADES: Abnegación verdadera gloria.
CERVANTES: Baila conmigo última confesión.
MAJESTIC: Volando hacia neiro y Piccolino.
LIRA: No se duerma pronto gato y el canario.
SAN FRANCISCO: Caminando gón. (Serie completa).
HABANA: Mujer olvidada y Buenos Aires.
WILSON: Tras los muros y Las buenas van a la familia.
APOLO: Amenaza y El bobo familia.
GRIS: María Antonieta y bobos.
VEDADO: Dos bobos en Rapsodia de la juventud.
MODERNO: Amarga vida y valiente de Oklahoma.
SANTOS SUAREZ: Andy Hardy llonario y María Antonieta.
BELGICA: Dr. Christian y chacha de la Quinta.
VIOLETA: Camino de Madres culpables.

Disertación del Dr. Armaddo Mencia en el Día de las Americas

Fué el tema expuesto por el conferencista

El doctor Armando Mencia, Director de la Oficina Interamericana de Radio (O. I. R.), pronunció una brillante disertación, en el Círculo de Amigos de la Cultura Francesa, con motivo del Día de las Américas.

Expuso como base de su charla el culto conferenciante, los tres ciclos en los cuales estima que podría considerarse dividida la evolución histórica de la civilización: Dependencia, Independencia, Interdependencia, con objeto de situar históricamente la Unión Panamericana.

Citó en uno de sus párrafos la notable labor de esta institución en materia codificadora, mencionando la obra inmortal del Profesor Antonio Sánchez de Bustamante, cuyo Código de Derecho Internacional Privado está vigente en 15 países; señaló el progreso del arbitraje en América eliminando la guerra, otra institución surgida en el período de la fuerza, que caracteriza el ciclo de la dependencia como lo fuera también la esclavitud, abolida solamente a mediados de la última centuria. La guerra, dijo, es un anacronismo condenado por el Decálogo, la constitución moral de la humanidad». Mencionó la obra de la Comisión Panamericana de Mujeres y la intervención de esta entidad, utalizando el Derecho Internacional. Expuso entre las «obras panamericanas» la construcción de la carretera Panamericana, el impulso dado a las vías de comunicaciones, a las radiacomunicaciones.

Sintetizó la historia de América en el orden de ideas de su tesis, desarrollándola en sus fases de Dependencia o período de la colonia, Independencia, iniciada por las muchas emancipadoras de fines de 1825; y refirió la genial Simón Bolívar con su Congreso de Panamá en 1826, clara visión de la última fase, el Congreso, la Interdependencia, que inauguró al fundarse en 1890 y que hoy la Unión Panamericana sirve de órgano de coordinación y progreso en el Nuevo Mundo. Terminó su brillante exposición el conferenciador Mencia pidiendo un caluroso aplauso al eminente Director General de la Unión Panamericana, doctor Leo S. Rowe y a las damas de este hemisferio que por su concordia y laboriosidad dan tan hermoso ejemplo al resto del

N O T A S

EXITO DE «NOCHES DE ANGUSTIA» EN EL FAUSTO

Pocas películas se adentran tanto en el alma y el corazón del espectador como «Noches de angustias» que interpretan admirablemente Carole Lombard, Brian Ahorne y Annie Shirley. Intenso drama escrito como sólo pudo hacerlo su autor, A. J. Cronin, famoso por su gran éxito, «La ciudadela». Su amor y su reputación por encubrir la falta de su hermana... abnegación y sacrificio... el imperativo del amor fraternal, aun bajo el uniforme blanco...! «Noches de angustias» se presenta hoy en este majestuoso coliseo acompañado del graciosísimo cartón en colores de Walt Disney, «Campeón de Hockey» y el Noticiario Metro y el Noticiario cubano. Precios: 40 cts. de 3:30 a 6:30 y 50 cts. después. Niños a todas horas 20 cts. y tertulia familiar 15 cts.

Toda persona que se encuentre mañana a las 8:00 p. m. en este teatro, podrá oír cómodamente sentado, la trasmisión directa de Hollywood de la música de «Balalaika», cantada por Nelson Eddy y la nueva estrella Ilona Massey.

El martes: Clamoroso preestreno de «Balalaika», la sensación musical máxima de la historia del cine con Nelson Eddy y la nueva estrella, cantante de maravillosa personalidad Ilona Massey. Un espectáculo de un drama... y el encanto de una historia de amor... Días de peligros... y noches de amor... Conozca el romance del príncipe ruso enamorado de una cantante de un cabaret, hija de un revolucionario... Amor que comienza en la Rusia de los Zares, cuando el Imperio se desmoronaba, vive los días de la revolución, y llega a su feliz realización en París, donde las almas exiladas han buscado refugio a sus dolores...

«MUJERES Y MONTECARLO FLOTANTE» EN EL ALKAZAR

Norma Shearer... Joan Crawford... Rosalind Russell... juntas por primera vez en la obra más formidable que hayan desempeado... ¡Asómese a un salón de belleza y vea hoy «Mujeres», estupenda superproducción en que no aparece un solo hombre en su reparto... y sólo se habla de ellos! La otra gran atracción de este programa extraordinario es el superdinámico e intensamente y emocionante drama «El Montecarlo flotante», con Jack Holt, Harry Carey y Eduardo Ciannelli. Además el Noticiario Metro y el Noticiario Cubano. Precios: 20 cts. de 1:30 a 6:30 y 30 cts. después. Niños a todas horas 15 y tertulia familiar 10 cts.

El lunes: los dos «hits» musicales más grandiosos de todos los tiempos: Miliza Korjus, Fernand Gravet y Louise Rainer en «El gran vals» y Jeannette MacDonald y Maurice Chevalier en «La Viuda Alegre». Cuatro horas inolvidables con las exquisitas melodías de Johann Strauss y Frank Lehar.

El jueves 25: otro épico y gigantesco cinedrama de la RKO Radio: «El primer rebelde», con Claire Trevor, John Wayne, George Sanders, Brian Donlevy, cientos de actores y miles de extras. Un espectáculo recreativo en grado superlativo, en que se vive en todo su realismo días de amor y heroísmo de una época evocativa de un glorioso pasado. Conjuntamente se estrenará en Cuba la magnífica producción «El diablillo sentimental», con John Sheffield (el hijo de Tarzán).

NACIONAL: «DELATOR, JUEZ Y VERDUGO»

Ayer confirmó su éxito el nuevo programa del «Nacional», combinado para que rija durante la presente semana. Gustaron las dos obras que lo integran, y, en primer término, esa que por tener como protagonista a Víctor McLaglen ya denuncia por sí misma su género dramático y su valor humano, porque ese actor interpreta un tipo peculiar de películas, adentrado en lo esencial de la vida y con muy marcado contorno psicológico.

Esa es «Juez, delator y verdugo», de conflicto hondo y bien tramado por el argumentista, así como muy bien detallado por el director, y donde McLaglen es secundado por un joven artista de tanto mérito como Jackie Cooper.

La otra producción es: «Cuatro sentenciados», de emocionante trama, rápida acción y buen trabajo interpretativo que realizan Edmund Lowe y Wendie Barrie.

La función en que esas películas se exhiben hoy comienza a las dos en punto, pasando por la pantalla «Juez, delator y verdugo» a las 2:15, 5, 7:45 y 10:30; y «Cuatro sentenciados», a las 3:45, 6:35 y 9:15. Con ambas alternan cartón y la interesante «Noticia del día».

Los precios son de 25 centavos hasta las 6 y media, y 35 centavos después. Niños, 20 centavos. Tertulia 10 centavos.

El lunes, concierto popular de la Filarmónica bajo la dirección de Freccia.

Pronto se estrena: «Por un desliz», la más divertida y picaresca comedia que nos ha dado el cine, con un asunto atrevido y finamente tratado.

HOY "PAYRET" — PRE-ESTRENO — HOY "RIALTO"

LA FAMOSA OBRA DEL TEATRO ESPAÑOL

"EN UN BURRO TRES BATURROS"

AHORA EN LA PANTALLA, CON LOS TRES ASES DEL CINE ESPAÑOL:

Carlos Orellana (El Tío Lamparita) **Sara García** (Bastiana)

"PARDAVE"

MONUMENTAL INTERPRETACION. RISAS A GRANEL CON ALGUNAS LAGRIMAS
LA MEJOR PELICULA DEL AÑO—DOS HORAS DE PROYECCION

20 cts. ANTES DE LAS 6 Y MEDIA — REPERTORIO DE LA CONTINENTAL FILM DE CUBA — 30 cts. DESPUES

LUNES: DEBUT EN AMERICA DE NURYA REYES POR LA CADENA CUBANA

Nurya Reyes, artista sumamente simpática, joven y bella, además de gran intérprete de la canción flamenca, es, también, una virtuosa de la guitarra. Tuvo de profesores, en lo clásico a Pujol y Francisco Alfonso; en lo flamenco al famoso Relámpago. Ha tocado en París, en Atenas y otras capitales de países europeos, y tanto público como crítica, han opinado unánimemente se trata de una virtuosa de este difícil instrumento. Su debut como canzonetista, con éxito extraordinario, fué en Atenas, en la radio y en Music-Halls. Desde entonces, el triunfo acompañó a Nurya Reyes. Caracteriza sus interpretaciones, por la profunda emoción, sabor gitano, gracia y picardía.

Nurya Reyes, princesita de la canción flamenca, virtuosa de la guitarra, hará su debut en América, el próximo lunes, a las 7 de la noche, dentro de la interesante y variada Hora Española, que se trasmite por la organización que con carácter exclusivo la trajo del Viejo Mundo: La Cadena Cubana de Radio (C.M.C.F. y C.O.C.H. en la Habana; C.M.J.O. en Ciego de Avila; C.M.J.C. en Camagüey; y C. M. K. R. en Santiago de uba)

En su repertorio nos trae Nurya Reyes un grupo de estrenos que muy pronto serán popularísimos en toda la República. Pero, la segunda parte de sus programas la va a dedicar a complacer peticiones de canciones populares; todas las peticiones que desde ahora pueden hacerse por carta o tarjeta posta la Cadena Cubana. Apartado 41, La Habana. Y, en lo tocante a las invitaciones para asistir a las audiciones —en nuestros estudios— de Nurya Reyes, pueden solicitarse personalmente en nuestras oficinas en Prado 63 altos.

Nurya Reyes, debuta el lunes a las 7 por la Cadena Cubana de Radio.

DE LA SOCIEDAD DE PRO-ARTE MUSICAL

El próximo concierto que ofrecerá la Sociedad Pro Arte Musical a sus miembros, es el de NIN, compositor cubano de fama internacional, que después de una larga estancia en el extranjero nos da la oportunidad de admirarlo nuevamente.

Todo el programa es de obras de NIN. Las de canto figuran en la primera y tercera parte, prestando su valiosa y gentil cooperación, la notable soprano cubana Carmelina Rosell.

La segunda parte, compuesta de obras pianísticas interpretadas por su autor, será a no dudarlo interesantísimo. En primera audición nos ofrecerá unos deliciosos preludios, ofrendados a la memoria de Chopin, terminados precisamente en octubre, en el aniversario de su muerte.

Para mayo, presentará Pro-Arte, otro artista famoso: Simón Barer el pianista admirable que hará gala de sus extraordinarias facultades en dos recitales que se efectuarán los días 6 y 8 a las 5:30 p. m.

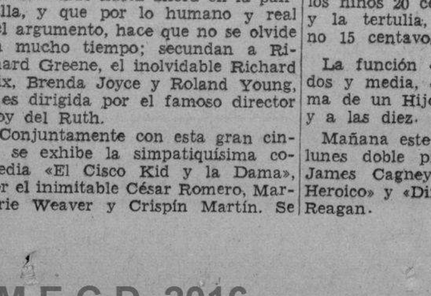

RADIO CINE: «EL DILEMA DE UN HIJO»

Continúa hoy la exhibición de la fascinante película «El Dilema de un Hijo», en la que Richard Greene, el ya famoso astro de la pantalla, hace gala una vez más de su arte exquisito. Un film, en el que se presenta un problema, que no se había abordado hasta ahora en la pantalla, y que por lo humano y real del argumento, hace que no se olvide en mucho tiempo; secundan a Richard Greene, el inolvidable Richard Dix, Brenda Joyce y Roland Young, y es dirigida por el famoso director Roy del Ruth.

Conjuntamente con esta gran cinta se exhibe la simpatiquísima comedia «El Cisco Kid y la Dama», por el inimitable César Romero, Marjorie Weaver y Crispín Martín. Se completa el programa con el noticiero «Universal» con importantes vistas de la ocupación de Dinamarca por los alemanes, y un precioso cartón.

Los precios: 40 centavos hasta las seis y media, 50 centavos después, los niños 20 centavos a todas horas, y la tertulia, entrada por Neptuno 15 centavos.

La función es continua desde las dos y media, comenzando «El Dilema de un Hijo» a las 4, a las siete y a las diez.

Mañana este mismo programa. El lunes doble programa Warner con James Cagney en «El Regimiento Heroico» y «Dinero falso» de Ronald Reagan.

MAÑANA, EN EL MARTI, ESTRENO DE «LA BESTIA NEGRA»

Un gran estreno el de mañana en el Teatro Martí. Se trata nada menos que de una de las películas realizadas en español que mayor éxito han obtenido del público y de la crítica. Nos referimos a «La bestia negra» que distribuye en Cuba la Continental Film. El último gran acierto de esta Distribuidora ha sido «Papacito lindo»que el público recuerda con verdadero agrado y que llena todavía los cines y teatros de la República para verla y aplaudir a sus intérpretes. Ahora con «La bestia negra» el éxito superará al de la película que hemos mencionado anteriormente. Fernando Soler y Mary López con otros destacados artistas tienen en esta cinta un argumento de alta originalidad, y conteniendo todos los factores que contribuyen al éxito.

Hay movimiento de masas en este film admirablemente dirigido por Gabriel Soria. Donde hay un monstruo de acero que devora kilómetros velozmente y que responde al manejo del maquinista y del fogonero... Es la locomotora moderna que, para el que la guía, llega a ser casi como una persona, que responde al deseo y al mandato de una voz y de una mano amiga. Es una obra cinematográfica «La bestia negra» que debe ser vista por todas las clases sociales porque en ella se tratan temas que son de interés para todos los hombres y mujeres que saben lo que es vivir la vida. Con todos sus sinsabores y todas sus dulzuras.

En el reparto de «La bestia negra» como ya hemos dicho, figura el gran artista Fernando Soler, cuya actuación junto a Arturo de Córdova, Mary López y Blanca Visher es garantía de que la película que se estrena mañana en Martí es una nueva obra de arte de la cinematografía en español que tantos aciertos está obteniendo en estos tiempos.

CAMPOAMOR: EXITO DE GARRIDO-PIÑERO

Con el sainete de palpitante actualidad, titulado: «De timbalero a Camarada», original de Robreño han obtenido un resonante éxito los populares artistas, Garrido y Piñero, que ofrecen al público un extenso y variado programa compuesto de dos nacionales películas: «Agencia Matrimonial» por Frankie Darro y «Todo a Plazos» por Jackie Moran. De «Timbalero a Camarada» se repite hoy a las 6, y a las 10 y media. Empezando las películas en función corrida a las 3 y media. Precios para hoy mayores, hasta las 6 y media, 30 centavos. Niños 15 centavos. Después, Mayores 40 centavos. Niños 20 centavos. Tertulia a todas horas 15 centavos. Mañana estreno en Cuba de la interesante película: «Esclavos del Deber» por Dick Purcell y Frank Sheridan, «Agencia Matrimonial» y el conjunto Garrido Piñero.

MUSICA Y MUSIC

CONCIERTO POPULAR DE LA FILARMONICA

Ha sido organizado por la dirección de la Orquesta Filarmónica de la Habana, el segundo concierto de carácter popular de la actual temporada, que será dirigido por el notable maestro Massimo Freccia, que tantos lauros ha alcanzado al frente de esta gran organización artística.

Este concierto tendrá lugar el lunes 22, en el teatro Nacional, dando comienzo a las 9 y media en punto de la noche.

El maestro Freccia ha combinado un interesantísimo concierto de obras conocidas como son las del compositor Rossini, (Obertura del Barbero de Sevilla), Beethoven (Sinfonía número 5), Ravel (Bolero), Johann Strauss (Los Cuentos de los Bosques de Viena), y de Liszt, la Rapsodia Húngara No. 2.

No puede ser mejor el programa.

Las localidades desde 20 centavos hasta 1 peso, se hallan a la venta en la Contaduría del teatro Nacional, y en las oficinas de la Orquesta Filarmónica, situadas en la Arcada del hotel Sevilla-Biltmore.

CONSERVATORIO NACIONAL DE MUSICA DE LA HABANA

Sumario de la tercera Conferencia sobre Estética Musical que pronunciará el Maestro Joaquín Nín, mañana jueves 18 de abril a las seis y media en punto.

¿Dónde empieza lo bello y dónde lo feo?. Platón, Sócrates y Diótimo. Kant, Voltaire y Descartés. Otros puntos de vista. La definición de lo bello es una quimera. La idea de la belleza es de origen emocional. La realidad. El realismo. Relatividad y dogma. Relatividad y latitudes. Fuerza y flaqueza de la Estética.

MARIANELA BONET CONSERVATORIO NACIONAL

Recientemente nos hicimos haber entrado a formar profesora del Conservatorio cional, la señorita Angélica dez, distinguida pianista. referiremos a otra artista nacida en Cienfuegos, sus primeros estudios luego continuó aquí y Suiza, París y Barcelona. a Marianela Bonet, la tarrista que a pesar de su juventud ha obtenido repetidos éxitos.

La señorita Bonet, que ses gratis del profesor mo premio a su talento tendrá a su cargo las tarra en el Conservatorio la señora María Jones de

UN GRAN BENEFI

Se prepara con entusiasmo de los niños pobres de la de la Catedral por el Pa Rector del Seminario. Será tro Prado, el domingo 5 las 9 de la mañana con programa de películas y costando la entrada solo Pronto daremos otros

PENSAMIENTO

La memoria como los permanecen largo tiempo dos en el polvo, exige aire de cuando en cuando nester, por decirlo así, hojas para encontrarla cuando haga falta.—SEN

M.E.C.D. 2016

GUANABACOA AL DIA

La matinée infantil

...imadísima en grado sumo re- ...la magnífica matinée bailable ...el prestigioso Casino Español ...el pasado domingo, para so- ...esparcimiento de la grey in- ...guanabacoense.

...sde hora muy temprana, los ...salones de la institución ...se vieron completamente ...dos por la alegre y alborotada chiquillería que dió rienda ...a sus entusiasmos, disfrutando un rato de sin par recreo ...que mezclaron el sonoro cas- ...de sus risas estridentes con ...notas armoniosas de la or-

...las cinco de la tarde, el Pre- ...e casinista, señor Valerio Pres- ...procedió al sorteo de valio- ...guetes, que les tocaron en ...a los niños: Pedro Hernán- ...de Corralfalso 141, un automó- ...Vicente Cruz, de Aranguren 78, ...bicicleta; Gladys Valdivia, de ...88, un caballo; Edelmira Pi- ...de Independencia 111, un triciclo; Miriam Rodríguez, de E. Palma 42, un muñeco; Carmen Fernández, de Corralfalso 9, un trompo; Caridad Hernández, de Independencia 51, un muñeco.

También se efectuó la rifa—entre chicos y grandes—de un precioso ponny que le correspondió a la señora Teresita Casa de Hiraldez, de la calle 17 No. 1162, Vedado.

Entre los fiñes asistentes a tan simpático acto, pudimos anotar a los siguientes:

Miriam Bacot, que iba de odalisca; Rafaelito Sánchez, de baturro; Lily García, de bailarina; Norma Mendoza, de húngara; Gilda y Mikey Díaz Carral; Raúl Miguez, de guarachero; Roberto Rodríguez, de guarachero Gustavito de la Fe, de pierrot; Rolnado Rodríguez, de gallego; Isabel Soriano, de gitana; Rafaela Rondón, de aldeana; Olidia Montelles, de panchita; Gladys González, de gallega; Nicolás Farrais, de indio; David Pérez, de cow boy; Silvia Grueira, de bailarina; Eddy Suárez, de muñeca; Asunción Rodríguez; Adelina Corzo; José Chao; Anita Tellechea, de muñeca; Mirta Rodríguez, de capricho; Luis Rodríguez, de cow boy; Avelina Alvarez, de aldeana; Ramón Alvarez, de cadete; Aída García; Martha Fernández; Juan y Manolo Alvarez, de indios; Jorge Grogues, de guarachero; Rosendo Alvarez de pierrot; Gladys García; Lida Sánchez; Orlando Sánchez; Arcadio y José Antonio Llerena, de botón; Panchito León, de guarachero; Elvira Piñero; Joaquinito García Esquerré, de guarachero; Ocila Bouzamayor y Yolanda Ballesteros, de damas antiguas; Martha Bouzamayor, de guarachera; Mirta Zas Bustabad, de cordobesa; Yolanda Acosta; de capricho; Gerardo Cuéllar, de vaquero; Mirta Arteaga; Josefina Casas, de aldeana; Caridad López; Orlando del Valle; Migdalia Martínez, de muñeca; Enriquito Valenzuela, de indio; Dalia Pérez Lamadrid, de china; Noemí Suárez, de dama antigua; Concepción Pérez; Yolanda Azcue; Caridad Hernández, de gitana; Rolando Valero, de chino; Maximiliano del Valle; Ondina López, de muñeca; Luisa Alfonso Gloria Pérez y Gloria Paez, de marineras; Nelia del Corral, de china.

Jorge Pérez, de marinero; Delia del Corral, de china; Esperancita Muller; Mercedes Méndez; Nereida Chirino; Yolanda Lera; Gladys Muller, de dama antigua; Dalia Vento, de muñeca; Carlos Vento, de chino; Olguita, Pepe, e Hilda Shediak; Olga Cuéllar; Rosa Rivero, de capricho; Carmen Marrero, de botón; Teresita de la Torre; Manolita Coto, de cow boy; Carmencita Solé; Norma Castillo, de holandesa; Josefina Llano, de dama antigua; María Josefa Palmeiro, de mora; María Teresa de Morales, de princesa; Silvia Cano; Rita Teresita García Blanco, de muñeca; Urbicia Martínez, de panchita; Juanito Martínez, de gallego; Orlando Martínez, de chino; Olga Zabala, de guarachera; Virgilio y Jesús Zabala.

Aída Alvarez, de pastorcita; Osvaldo González, de gallego; Julia Sánchez; Olga Rodríguez; Armando de la Vega, de guarachero; Aleida Sardiñas, de dama antigua; Orlando Bustabad, de capricho; Odilia González; Olga López Aguiar; Yolanda Molina; Martha Chenique, de botón; Eddy Martínez; Narciso de la Vega, de botones; Cecilia Suárez, de botón; Eleuterio del Corral, de gallego; María Soriano, de aldeana; Osvaldo Lazábal, José Ramón Terrueiro, de guarachero; Ovidio Larzábal; Mirtha Suárez; Danilo Vallina; Guatimón Barroso, de guarachero; Mirtha López; Georgina Villar; Elsa Gómez; Moraima Guanche, de mantón; Carmen López de botón; Aurora López, de botón; Flor Sueiro, de reina mora; Juana Tudó, de gallega; Ofelita Avila; Consuelo Tudó, de primavera; Xavier Jeijo; Asela Martínez.

Paquito Díaz Carral; Zeida y Caridad Armas; Osacrito Osorio; Teresita Yáñez; Enrique Osorio Morado; Zoila Morales, de botón; Enriquito Osorio, de guarachero; Julio Antonio Quibus; Abelardo Castillo; Carmen y Philis Rodríguez; Angelita y Carmita Sánchez; Bertha Díaz; Dinorah Vera; Gloria Hernández; Olga Pérez; Esther González; Alicia Gallo; Norma González, de capullo.

Rafael Fernández Dalmás.

HOTEL
COMMANDER
240 WEST CALLE 73
—EN BROADWAY—
...tuado cerca de todos los ...tros principales tiendas y vías de comunicaciones.
1 A 6 HABITACIONES.
...das exteriores, con baño. ...on o sin servicio completo. ...recios por días, semanas o ...meses. Tarifas mensuales muy atractivas.

CARTERAS
El detalle más importante para "el bien vestir"
...nemos la CARTERA que a usted se le ocurra ...al precio que pueda pagar.
"LA OPERA"
...ALIANO Y SN. MIGUEL (LA ESQUINA DEL AHORRO)
...A TIENDA QUE MAS BARATO VENDE

CRONICA HABANERA

BODA EN SANTIAGO DE CUBA

DORITA VIDAL.—El domingo último, en la Santa Iglesia Catedral de Santiago de Cuba, unieron para siempre sus destinos con las bendiciones del Señor, dos jóvenes pertenecientes a los mejores círculos sociales de aquella región, ligados estrechamente por lazos de familia y amistad a la sociedad habanera: Dorita Vidal Fernández y Fausto de Rosillo y de Luque.

La señorita Vidal, muy fina, gentil y distinguida, es una de las sobrinas más queridas de nuestro estimado amigo, el prestigioso hombre de negocios Fico Fernández Casas y de su elegante y bella esposa Lolita Hechavarría.

Del joven Rosillo tenemos que hablar en los mejores términos ya que se trata de uno de los abogados jóvenes que triunfan en la capital oriental por su talento y caballerosidad.

Dicha ceremonia, de la que nos hacemos eco gustosamente, se llevó a cabo con gran pompa, ante un concurso brillantísimo de damas y caballeros que llenaban la iglesia.

Una maravilla de arte, buen gusto y chic, el decorado floral.

Adorno que estuvo a cargo de quienes son maestros en el difícil arte, los floristas del jardín «Milagros», de Prado y Colón, que allí se trasladaron con sus flores más lindas y más fragantes.

En el altar, en la senda, en la baranda del presbiterio, se combinaban «easter lillies» y gladiolos, dalias y crisantemos, formando un conjunto digno de celebración.

La señorita Vidal, ataviada con soberbio traje de encaje, hizo su aparición en la iglesia del brazo de su señor padre, llevando como complemento de su atavío el ramo que para ella tejieron los artistas del afamado «Milagros», a base de «azahares».

Ramo muy lindo y muy artístico.

Precediéronla en su camino al altar seis bellísimas señoritas: María de Rosillo, hermana del novio, que vino de España expresamente para asistir al acto; Elena Ganivet, Cecile Fernández, Rosa Canto, Mary Auza y Emma Cuevas, y una parejita de niños formada por Ana Ganivet y Paquito Vidal Fernández.

Las damas completaban sus toilettes con preciosos ramos de rosas «Catalina Lasa», que, como el bouquet de la flower girl, a base de «sweet heart roses», procedían del acreditado jardín «Milagros», cuyas actividades se extienden a toda la Isla.

Don Federico de Rosillo y Ortiz, padre del novio, venido también de España expresamente para la boda, fué el padrino.

Y la madrina, la gentil dama Carolina Fernández de Vidal, madre de la novia.

En calidad de testigos suscribieron el pliego matrimonial, por parte de Dorita: el señor Federico Fernández Casas, tío de ella; el doctor José A. Ortiz y los señores Ignacio y Américo Casas Saumell; y por el novio: el Encargado de Negocios de España, señor Miguel Espeliús, representado por el señor Calixto Bergnes, cónsul de España en Santiago de Cuba; el Conde de Rosillo, tío del novio, representado por el señor Federico Fernández Casas; Fernando Rosillo, representado por el señor Remigio Fernández Blanco; y el doctor Fernando Ganivet, tío político de ella.

Nuestros votos de ventura para la enamorada parejita.

EL BRIDGE DE LA MATERNIDAD.—Como era de esperarse, un gran éxito resultó el bridge party celebrado ayer en horas de la tarde, en los salones de la Casa de Beneficencia de la Habana.

Magno bridge party que organizó la Junta Piadosa de Señoras de la Maternidad para recaudar fondos con destino al departamento de los bebitos de la Casa Cuna.

Una gran representación de la sociedad habanera acudió a la gentil llamada de las Señoras de la Maternidad, dándose cita en esa fiesta que se caracterizó por su refinamiento, elegancia y distinción.

El gran patio, que aparecía engalanado con una hermosa bandera cubana; los espaciosos corredores que lo rodean, así como los salones interiores, estaban invadidos de parties.

Atendían a todos, y para ellas eran todas las felicitaciones, las señoras de la Junta Piadosa de la Maternidad, entre ellas tres damas tan bondadosas y tan distinguidas como Amelia Rivero de Domínguez, la incansable presidenta; Amelia Solberg de Hoskinson y Renée Molina de García Kohly.

También se veía felicitadísimo este grupo de la Junta que atendía la entrada: María Martín viuda de Dolz, Alicia Párraga de Mendoza, Amalia Martínez Ibor de García Vélez y Marina Dolz de Tolón, tan gentiles todas.

Citaremos los parties:

La Marquesa de Pinar del Río, Otilia Llata, Josefina Valverde de Martínez Prieto.

María Montalvo de Soto Navarro, Nena Rodríguez de García, María López de Pérez y Susana C. de Schneer.

Mariana Seva de Menocal, María Martín viuda de Plá, Leocadia Valdés Fauli de Menocal y Margot Menocal de Cutilla.

Condesa de Revilla de Camargo, Bibí de Lima de Maduro, Zaida Carrera y Gloria Ricart.

Maggie Orr de Aróstegui, Elsa Penso de Senior, Salomé Santamarina de Machín y Elvira Morales.

Lola Farnés de Ramírez Olivella, Generosa Santamarina de Roces, Ela Aguiar de Delgado y Olga Carrera.

Bebita Díaz de Rivero, Lilia Carrera, Emma Recio de Cowley y Bertha Recio, Cuca Blanco viuda de Laurrieta, Carmen Sánchez Galarraga, Conchita Bosque, Carmelina Laurrieta de Fondón, y doctor Juan O'Naghten.

Cuca Sánchez, Grace Pantín de Arellano, Elena Lobo de Montoro y María Teresa Falla de Batista.

Celia de Cárdenas de Morales, Lily Morales de Coroalles, Angélica Pedro de Forcade y Sofía Arenal de Cárdenas.

Elida Coroalles de Morán, Eulalia Zorrilla de Giménez, Pepita Rivera y Nena López de Moreno.

María de León, María Emma Botet y María Eugenia de la Barrera de Alfonso

Juanita Fabián de Mayorkas, Mariette H. de Claussó, Ana Luisa López Lay y Josefina F. de González.

Nena P. de Campos, Nenita García Longa, Isis A. de López Pellegrín, y Hortensia Llucht de Berg.

Achequín Galdo, Doris Bacon, Dulce María Basarrate y María Carlota Méndez.

Evelia Rosales de Rosende Roca, señora de Pascual Morán.

Sabina Etcheguren de Pardías, Rita Fumagally de Gil, Martha de la Torre de Galletti y Piedad S. de Mustelier.

Tessy Kent de Jorrín, Tina Hidalgo Gato de Solís, Lourdes Suárez de Valentiner y Mrs. James Hedges.

Floraida Fernández Robeull, Carmen Laguardia de Zaldo, Beba Morales de los Ríos y Juanita Menéndez de Comas.

Enriqueta Lezama de Usátegui, Nena Valle de Palicio, Carmen González de Mendiola, Mercedes Fernández de Godínez, Josefina Rivero de Usátegui, Hortensia Rivero de Martínez Vargas y Angeles Rivero.

Aurora Aragón de Rodríguez, Margot Veulens de Freyre, Esther González de Pando, y Margarita Cabargas.

Marquesa de Villalta, Nena Santamaría de León, Rosa Pérez, Conchita Valdivia de Santo Tomás y Serafina Valdivia.

Graciella Cabrera viuda de Ortiz Cano, Ernestina Varona viuda de Mora, Georgina Menocal de Sardiña, Ofelia Cortina de Arango, Alicia Párraga de Mendoza y Elena Azcárate de Sardiña.

Carmela Z. de Contreras, Adela R. de Moenck, Josefina Cabarga y Elvira Madan.

Mercedes Ramentol de López Migoya, Nena García de Suárez, Raquel Pérez de Rivero, Machú Quintana de Codina, Margot Andreu de Arce, Carmen Gómez de Norat y Juanita G. de Pascual.

Nena Mestre de Mena, Teresa DeBeche de Arango, Lolita Morera de García Alonso, Chefa Rodríguez Feo de la Torre, Fifa Morera de Roda, Georgina Medell de Ajamil, Eduardo de la Torre y Carlos de León.

Mericia Gálvez de Lamar, Lucrecia Aguilera, Esperanza Solís de Aguiar y Margarita García Gutiérrez.

Gloria León de Alegría.

Angela Freyre de Simó, Monona de Varona, Raquel de los Reyes de Carrera, Orfelina S. B. de Ross.

Graciella Maragliano de Franchi Alfaro, Emelina López Muñoz de Lliteras, Lolita de la Torre de Kohly y Graciella Heydrich de Madan.

Mina Pérez Chaumont viuda de Walsh, Herminita Gómez Colón de Pereira, Amparo Polo viuda de Jorrín y Otilia Falcón de Aurioles.

Graciella Ecay de Roca, Bertha C. de Roca, Isabel Reyes de Zúñiga y María Carlota Pérez Piquero de Cárdenas.

Hortensia de Cárdenas, Gisela García Bango, Maeta Roces y Carina de Posada.

Dulce María Urréchaga viuda de Barrera, Beba González Plasencia, Fausta Fernández y María Cristina Costa de Fernández.

Alicia de Cárdenas de Belt, María Antonia Bonet de Domínguez, Lourdes de Cárdenas de Dardet, María Dolores Gómez de Dumois, Lucila Morales, Carolina Zayas y Alicia Morales de Ravena.

C. A. de Rosado, Evelia González de Rosende Roca y Lucía García de Morán.

Gloria Valdés Reimundo de Martínez Fraga, María Romero de Vieites, Hilda Valdés Reimundo y Renée Molina de García Kohly

Malala de la Fuente de Crews, Sylvia Fernández de Castro de Barrios, Ana de la Fuente de Cerviño y Guillermina de la Fuente.

Manuel García Domínguez, Josefa Pérez de García, Serafín García del Cueto, y Mina de la Cruz de García del Cueto.

Gloria Sánchez Iznaga, Herminia Agüero, Josefina Coffigny y María Antonia Agüero.

Esperancita Núñez de Martínez, Lolita de Varona, Lydia Fuentes, Rosa María Freyre, Alfonso Forcade y Kiko Varona.

(Continúa en la pHág. NUEVE.)

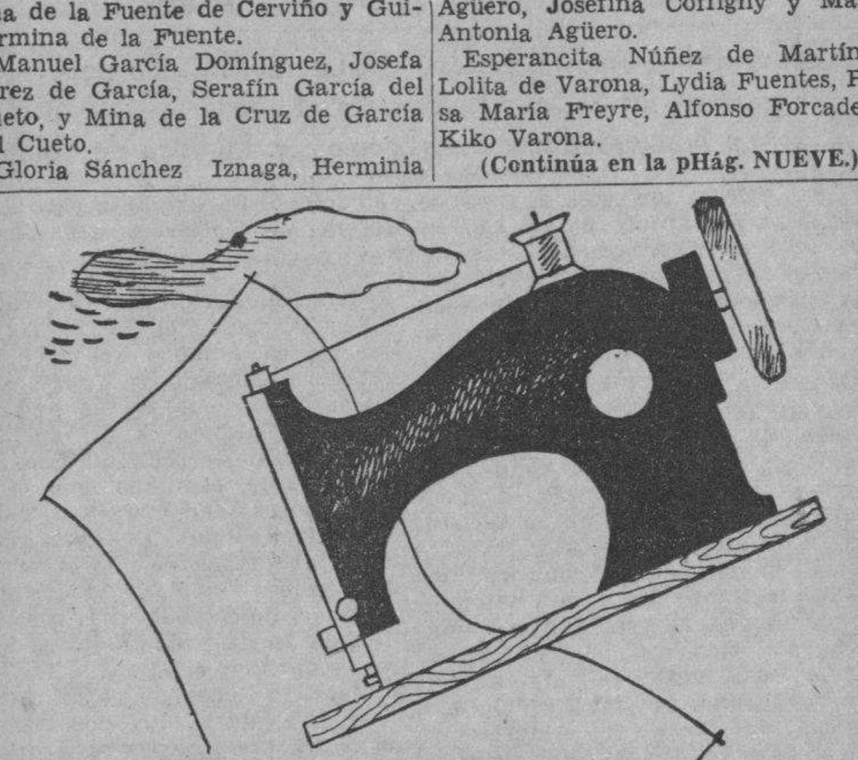
CORTES de tres varas
Acabamos de poner a la venta una gran colección de cortes de tres varas de las telas más bellas y modernas - Antes de que se agoten haga su elección.
Aproveche estos precios bajos.

SHANTUNG de seda, color entero, propio para vestidos de sport, corte 1.00

SEDA FRIA de originales estampados de moda, corte. — 1.30

SHANTUNG de seda con bellos estampados, corte — 1.30

SEDA LABRADA color entero. Tonalidades de moda, corte. — 1.70

TRIPLE SHEER, con estampado de novedad Cortes. — 1.85

SEDA BROCHADA, de color entero - Superior calidad, — 2.30

SEDAS PINTADAS a mano La última novedad - Dibujos exclusivos 3.30

LOS PRECIOS FIJOS
REINA AGUILA ESTRELLA

Los PROGRAMAS de HOY

...KAZAR — Consulado 302. Telf. A-6869.
...de la 1.30 revista, noticiero cu... MUJERES con Norman Shea... Joan Crawford, Rosalind Rus... Paulette Goddard y EL MON... ...RLO FLOTANTE con Jack ... Mayores 20 hasta las 6.30 y ...pués. Niños 15 y tertulia 10. ...ana: el mismo programa.

...CTUALIDADES ...rrate No. 262 Telf M-5575
...de las 2 revista, comedia, LA ...DADERA GLORIA con Gary ... y Andrea Leeds y ABNEGA... con Edna Best y Ralph Ri... Precios populares. ...ñana: «El joven Lincoln», «El ...l de la frontera» y episodio.

...OLO — 10 de Octubre 446 Telf. I-3100
...anda y noche revista, comedia, ...RRON DE LA FAMILIA con ...e Beery y Tom Brown y AME... con Edward G. Robinson. Ma... 15 en la tanda y 20 por la no... Niños y tertulia familiar 10 ...ñana: «En este mundo traidor» ...nuevo amor de Andy Hardy».

...DITORIUM —Calzada y D. Vedado. Telf. F-4455.
...s 5.15 y 9.45 revista y LA AU... DE LA VIDA con G. Fitzge... Jeffrey Lyn. A las 4 y 8.30 ...SPIA FASCINADORA con Boris ... y Margaret Lindsay. Mayo... por la tarde y 40 por la no... Niños 20 y tertulia 10. ...: «Mujer o demonio» y «No... ...tropical».

...LGICA — Egido y Corrales. Telf A-9128
...odas horas revista, LA MU... ...A DE LA AVENIDA con Gin... Rogers y DOCTOR CHRISTIAN Jean Hersholt. Damas 5 centa... ...ñana: «La casa del maltés» y ...gos».

...LASCOAIN — Belascoaín y Peñalver. Telf U-5200
...de las 5 revista, variedad, PA... ...O INESPERADO con Ann Shir... CON EL DIABLO EN EL ...PO con Lupe Vélez y León ... Luneta 10 hasta las 6.30 y 15 ... Niños y tertulia 5. ...ñana: «Angeles con cara sucia» ...escuadrilla de la aurora». Fun... ...benéfica.

...RVANTES — Lamparilla y Compostela. Telf M-6494
...odas horas revista, cartones, ...A CONMIGO con Ginger Rogers ...Astaire y LA ULTIMA CON... ...ON con Víctor Mac Laglen. Da... ...centavos. ...ñana: «Corazones sin rumbo» y Doctor Christian».

...OLONIAL — Reina 309. Telf A-7879
...de las 5 homenaje a Tyrone Po... ...con revista, MI HOMBRE Y ...EN QUIERE A QUIEN, ambas Tyrone Power. Mayores 10 has... ...6.30 y 15 después. Niños 5. Ter... ...familiar damas y niños 5 y ca... ...10. ...ñana: «Lucrecia Borgia» y «La ...de blancas».

...UATRO CAMINOS
...scoaín No. 1,107 Telf. M-3676 ...de las 2 un noticiero cubano y ...reno en Cuba de la serie comple... ...12 episodios AVENTURAS DE ...Y RINT. Mayores 15 hasta las ...y 20 después. Niños y tertulia ...centavos. ...ñana: el mismo programa.

...CANTO — Neptuno 161. Telf. M-6055
...de las 3.30 revista, noticiero ...una comedia y LUNA DE ...(en tecnicolor), con Merle Obe... Mayores 40 hasta las 6.30 y 50 ... Niños 20 centavos y tertu... ...familiar 10. ...ñana: el mismo programa.

...AVORITO — Belascoaín 809 Telf U-2650.
...anda y noche con revista, noti... ...cubano, CONFLICTO con Co... Luchaire y TRES VALSES con ... Fresnay. Mayores 15 hasta las ...y 20 después. Niños y tertulia ...centavos. ...ñana: «Inauguración del Show ...rrío», «Amenaza» y «Seis mil ene-...

...ORENCIA — San Lázaro 1,004 U-3533
...de las 2.30 revista, cartón, CA... ...GATA DE HOLLYWOOD con ... Faye y Don Ameche y EL AL... ...CIL DE LA FRONTERA con ...lph Scott. Mayores 15 hasta las ...y 20 después. Niños 10 y tertu... ...familiar 10. ...«Amenaza» y «Encade-...

FAUSTO — Prado No. 201. Telf. A-7800.
Desde las 3.30 revista, noticiero cubano, un cartón y NOCHES DE ANGUSTIA con Carole Lombard, Ann Shirley y Brian Aherne. Mayores 40 hasta las 6.30 y 50 después. Niños 20 y tertulia familiar 10.
Mañana: el mismo programa.

GRIS — Baños y 17. Vedado. Telf. F-4292.
A precios populares, a las 4 y 8.30 PAJAROS BOBOS con Stan Laurel y Oliver Hardy. A las 5.30 y 9.45 variedad y MARIA ANTONIETTA con Norma Shearer y Tyrone Power. Mayores 15. Niños 5 y tertulia 5 a todas horas.
Mañana: «La señora condesa» y «Alarma en el Mediterráneo».

HABANA — Mercaderes 311. Telf. M-2678.
Desde las 5 revista, comedia, MUJER OLVIDADA con Sigrid Curie y ADIOS, BUENOS AIRES con Lecuona, Esther Borja, Tito Lusiardo y otros. Tertulia familiar damas y niños 5 y caballeros 10. Luneta 10.
Mañana: «De pilletes a cadetes» y «Héroes olvidados».

INFANTA — Ave. Menocal 357 Telf. U-3700
Desde las 2.30 revista, la pelea Joe Louis vs. Paychek, EL CORREO DEL SUR con Charles Vanel y EL PECADO OCULTO con George Arliss y John Loder. Precios de costumbre.
Mañana: «Atlántico del Norte» y «Legiones de honor».

LIRA — Industria y San José. Telf M-4474
Desde las 2 revista, comedia, cartón, NO SE DUERMA, PROFESOR con Harold Lloyd y EL GATO Y EL CANARIO con Paulette Goddard. Damas y niños 5 y caballeros 10 hasta las 6.30 y luneta 10 después.
Mañana: «Bajo el manto rojo» y «La condesa del antifaz».

MANZANARES — Carlos III e Infanta. Telf. U-3354
En tanda y noche revista, noticiero cubano, cartón, NOVEDADES DE MEDIA NOCHE con Gloria Stewart y CORAZONES HUMANOS con Jean Hersholt. Precios bajos.
Mañana: «Rencores disipados» y «Cabalgata de Hollywood».

MAJESTIC — Consulado 210. Telf. M-4477.
Desde las 2 revista, comedia, cartón, VOLANDO HACIA RIO JANEIRO y PICCOLINO, ambas por Fred Astaire y Ginger Rogers. Luneta 10 y tertulia damas y niños 5 y caballeros 10.
Mañana: «El hijo de Frankenstein» y «La leyenda fatídica».

MARTI — Dragones y Zulueta. Telf. M-2724.
Desde las 2 revista, comedia, LA CIUDADELA con Robert Donat y Rosalind Russell y EL CABALLERO ERRANTE con Denis O-Keefe. Luneta 10 hasta las 6 p. m. y 15 después. Tertulia 5.
Mañana: «Las minas del Rey Salomón» y «La bestia negra».

MODERNO — 10 de Octubre 365. Telf. X-1305.
Día popular. A las 5 y 8.30 revista, AMARGA VICTORIA con Bette Davis y EL VALIENTE DE OKLAHOMA con James Cagney. Caballeros 10 y damas y niños 5 en cualquier localidad siempre.
Mañana: «Dos sabias solteronas» y «La familia de mi mujer».

NEPTUNO — Neptuno 507. Telf. M-1515.
Día popular con revista, noticiero cubano, LLEGARON LAS LLUVIAS con Tyrone Power y Mirna Loy y HOTEL PARA MUJERES con Linda Darnell. Mayores 10 y niños 5 a todas horas.
Mañana: «Las minas del Rey Salomón» y «Arrecife de coral».

OLIMPIC — Línea y B. Vedado. Telf. F-3711.
A las 4.15 y 8.30 MILAGROS EN VENTA con Florence Rice y R. Young. A las 5.30 y 9.45 revista mundial y noticiero cubano y SAN FRANCISCO con Jeanette Mac Donald y Clark Gable. Mayores 15 hasta las 6.30 y 20 después. Niños y tertulia 10.
Mañana: «El Jorobado de Nuestra Señora de París» y «Guerra a los espías».

PRADO — Paseo de Martí 210. Telf. M-2822.
A las 2, 5, y 8.15 revista, cartón, LA SOMBRA DE LA MUERTE con William Cargan y VAGABUNDOS HONRADOS con Jackie Cooper. Luneta o preferencia 10 centavos siempre.
Mañana: «Carne tentadora» y «Corazones humanos».

PAYRET — Prado y San José. Telf. A-7157.
Desde las 2, revista, noticiero Royal y pre-estreno de EN UN BURRO TRES BATURROS con Carlos Orellana (Tío Lamparita), Sara García y EL CANDIDATO con Pardavé. Mayores 20 hasta las 6.30 y después 30 centavos. Niños 15. Tertulia 10.
Mañana: este mismo programa.

RIALTO — Neptuno y Prado. Telf M-1831.
Desde las 2.30 revista, noticiero Royal y pre-estreno de EN UN BURRO TRES BATURROS con Carlos Orellana (Tío Lamparita), Sara García y SU ADORABLE MAJADERO, en español. Mayores 20 hasta las 6.30 y 30 centavos después. Niños 15.
Mañana: el mismo programa.

REINA — Reina y Rayo. Teléfono M-2272.
Desde las 2 revistas y estreno en Cuba de la serie en 12 episodios LAS AVENTURAS DE REX Y RINT con Norman Taylor. Mayores 15 hasta las 6.30 y 20 después. Niños y tertulia familiar 10.
Mañana: el mismo programa.

RIVIERA — 23 No. 507, Vedado. Telf. F-2040.
Tanda y noche revista, noticiero cubano, YO ACUSO A MI MUJER con Virginia Bruce, Walter Pidgeon, Ann Dvorak y LAS HECHICERAS con Lew Ayres, Tom Brown, Richard Carlson y otros. Mayores 30 por la tarde y 40 por la noche. Niños 20 y tertulia 15.
Mañana: el mismo programa.

RIVOLI — 4 y 5. La Sierra. Telf. FO-2682.
A las 4 y 8.30 revista, NUNCA ES TARDE con Jane Withers y CABALGATA DE HOLLYWOOD con Alice Faye Don Ameche y Buster Keaton. Mayores 15 en la tanda y 20 por la noche. Niños 10.
Mañana: «El escuadrón bengalí» y «Por qué afligirse».

ROXY — 14 entre «A» y Primera. Telf. FO-4255
A las 4 y 8.30 revista, MI HOMBRE con Alice Faye y Tyrone Power y CHERI BIBI o DE VUELTA DE LA ISLA DEL DIABLO con Pierre Fresnay y otros.
Mañana: «La viuda alegre» y «El borrón de la familia».

SAN FRANCISCO
San Francisco 263. Víbora. X-1700.
Tanda a las 4.30 y noche a las 8.30 revista y la serie en 15 episodios completa CAMINO DE OREGON. Niños 5. Precios populares. Mañana: Garrido-Piñero en «De timbalero a camarada», «La boda o la vida» y «El tirano de Alcatraz».

SANTOS SUAREZ
Santos Suárez y San Benigno. I-4600.
Tanda a las 5 y noche a las 8.15 revista, ANDY HARDY MILLONARIO con Mickey Rooney y MARIA ANTONIETTA con Norma Shearer. Luneta 10 y tertulia damas y niños 5 y caballeros 10.
Mañana: «La canción que tú cantabas» y «La rubia del camino».

TRIANON — Línea No. 706. Vedado F-2403.
A las 4 y 8.30 ARRECIFE DE CORAL con Jean Gabin. A las 5.15 y 9.45 LAS MINAS DEL REY SALOMON con John Loder y Ann Lee. Mayores 30 por la tarde y 40 por la noche. Niños 20. Tertulia mayores 20 y niños 10.
Mañana: «La aurora de la vida» y «La espía fascinadora».

VERDUN — Consulado 214. Telf. A-9206.
Desde las 2 revista, cartón en colores, LA MASCARA DE HIERRO con Louis Hayward y RAFFLES con Olivia de Havilland y David Niven. Mayores 15 hasta las 6.30 y 20 después. Niños y tertulia familiar 10.
Mañana: «Raffles» y «Cuatro caminos».

VEDADO — Calle B entre 27 y 29, Vedado. Teléfono F-3128.
A las 4.30 y 8.30 comedia y RAPSODIA DE LA JUVENTUD con Andrea Leeds. A las 5.45 y 9.45 DOS BOBOS EN OXFORD con Stan Laurel y Oliver Hardy. Mayores 15 en la tanda y 20 por la noche. Niños 10.
Mañana: «Almas que regresan» y «Prófugos».

VIOLETA — Monte 755. Teléfono M-3238.
A todas horas revista, cartones, CAMINO DE PERDICION y MADRES CULPABLES (programa sólo para mayores). Precios bajos.
Mañana: La serie completa en 15 episodios LA MANO QUE APRIETA.

WILSON — Belascoaín y San Rafael. Telf. U-5863.
Desde la 1.30 p. m. LAS BUENAS VAN A PARIS con Joan Blondell y Melvyn Douglas, TRAS LOS MUROS SINIESTROS con Walter Conolly. Mayores 10 hasta las 6.30 y 15 después. Niños 10.
Mañana: colosal programa.

En el Hotel NACIONAL

TODOS LOS DIAS de 6½ a 9½
BAILE • COCKTAIL • COMIDA
ORQUESTA DE OSVALDO ESTIVILL
No hay mínimo ni "cover charge"
Cocktails 0.50. Comida desde 1.50
HOTEL NACIONAL DE CUBA

ES REALMENTE ECONOMICO COMPRAR UN

Pro-phy-lac-tic
Perma-Grip
DURA MAS

DR. V. FERNANDEZ DE LA VEGA Campanario, 218 Tel. X-1475
GARGANTA, NARIZ Y OIDOS
LUNES, MIERCOLES y VIERNES, de 3 a 6 de la tarde

COMODIDAD PARA USTED Y SUS NIÑOS

Almacenes "ULTRA", al abrir la sucursal de Neptuno 406—casi esquina a San Nicolás — ha pensado en su comodidad: en sus casas de Reina y Neptuno puede usted comprar los mismos artículos a iguales precios. Nuestros modelos infantiles — cuidadosamente fabricados en nuestros talleres — son modelos exclusivos, de tallas amplias y, por tanto, de agradable y cómodo vestir.

1. - De crash-mesh con pantalón amarillo, azul o beige y camisa blanca. 1 a 6 años 1.25
2. - Traje de dos piezas: camisa de piqué moteado y pantalón de dril a cuadros o rayas de varios colores. 1 a 6 años 0.90
3. - Traje de gabardina de fantasía, en verde, amarillo y rosa. 1 a 6 años 0.70

ALMACENES Ultra
CASA CENTRAL: REINA 109 frente a Galiano
SUCURSAL: NEPTUNO 406 casi esq. a S. Nicolás

M.E.C.D. 2016

CON UNA OFRENDA FLORAL A MARTI Y UN ALMUERZO CELEBRO EL CUERPO CONSULAR EL DIA DE LAS AMERICAS

Presidió ambos actos el Decano del Cuerpo, Mr. Du Bois, Cónsul de los Estados Unidos. En el almuerzo pronunció un hermoso discurso el Excmo. Sr. Ministro de Colombia

Los actos con que el Cuerpo Consular Extranjero acreditado en la Habana celebró el domingo último para conmemorar el "Día de las Américas" y el Primer Cincuentenario de la fundación de la Unión Panamericana, fueron los siguientes:

A las 11 de la mañana, ante la estatua de José Martí, formaron los Boy Scouts de Cuba un Cuadro de Honor. Fué colocada una ofrenda floral a nombre del Cuerpo Consular y el doctor Antonio Iraizoz, Cónsul general de Panamá pronunció un hermoso discurso vertiendo bellas frases acerca de la unión cada día más estrecha y cordial de las naciones que integran el Nuevo Mundo, la significación espiritual del Día de las Américas y la proficua labor rendida por la Unión Panamericana.

La Banda de Música de la Beneficencia, retenida por otros compromisos, no pudo concurrir, por lo que faltó el Himno Nacional con que había de dar comienzo el breve e interesante programa.

El almuerzo en el Hotel Savilla

A las 12 y media tuvo lugar en el Hotel Sevilla-Biltmore el almuerzo de confraternidad anunciado y que presidió el Decano del Cuerpo Consular, Cónsul General de los Estados Unidos, Mr. Coert du Bois. Se hallaban presentes en lugares de honor, el doctor Eulalio Guerra, representando al señor Secretario de Estado, doctor Miguel A. Campa; el doctor Ricardo Gutiérrez Lee, Ministro de Colombia y a cargo del Consulado General de ese país en la Habana; el Cónsul de Polonia, doctor Miguel Antonio Bolaños; el de México Lcdo. Arturo Beteta; el Vicecónsul de Suecia, señor Stig Lagercrantz; el "Deputy Cónsul" de China, señor C. C. Pan; los Cónsules Generales de Guatemala, señor Arturo Cobar, del Perú, Alfredo de la Fuente, de Haití, Pastor Castañeda; de Nicaragua, Guillermo Arguedas; de la República Dominicana, Miguel Angel Logroño, que funge de Secretario de la Delegación de ese país; el de la Argentina, doctor Federico Rumonda Mingrand; el de Suiza, Carlos Blattner; el de Dinamarca, Carlos Hinze; el de Venezuela, Domingo L. Betancourt; el de Chile, Camilo Rizzi; el de Panamá, doctor Antonio Iraizoz; el de Salvador doctor Domingo Romeu; el Canciller de la Legación del Uruguay a cargo del Consulado, Eugenio Pereira; los Vice-Cónsules de México Jorge Navarro, y José Alabarda; el señor Esteban Buñols, ex Cónsul de la República Dominicana; las señoritas Carmelina Gutiérrez Lee y Lucrecia Pérez Castell, hija y secretaria del Exmo. señor Ministro de Colombia, respectivamente; el Canciller del Consulado General de Hungría, André Caliger; Armando López, Cónsul de Cuba; el señor Enrique Quintana, Comisario de los Boy Scouts de Cuba y representaciones de la tropa No. 2 de Marianao, Hugo Lismore, Guía; de la Tropa No. 1 de Regla., Oficial Juan Suñé y el de la Tropa No. 3 de Marianao, Carlos Wheeler; el secretario del Cónsul General de Suecia, Jorge Stille Golidman y nuestro compañero Armando Maribona en representación del DIARIO DE LA MARINA.

Los discursos

M. du Bois brindó por Cuba, por el Hon. Sr. Presidente de la República doctor Laredo Bru, por el Secretario de Estado doctor Miguel A. Campa, disculpándose de no saber el castellano, por lo que, como Decano del Cuerpo Consular, rogaba que, en su nombre, el doctor Gutiérrez Lee pronunciara el discurso. El Exmo. Sr. Ministro de Colombia hizo historia de la Unión Panamericana, de cómo en los cincuenta años que viene funcionando, nuestros países, gracias a esa organización continental, adquieren mayor y más recia personalidad; de qué hermosa manera la paz, la cordialidad y las simpatías recíprocas se extienden por las tierras y los habitantes de este hemisferio, hasta poner pronunciarse la expresión de fraternidad continental, no en forma de frase retórica, sino como un sentimiento cuyo auge se manifiesta cada día de manera más patente, tanto en las relaciones inlectuales, espirituales y políticas como también en las comerciales y materiales, llegándose hasta el presente en que la fundación de un Banco Interamericano ha de facilitar la prosperidad de todos los países rodeados por el Atlántico y el Pacífico. La brillante peroración del doctor Gutiérrez Lee mereció a éste cálidos aplausos.

Las Américas, tierras de paz

Seguidamente el doctor Eulalio Guerra, en nombre del señor Secretario de Estado, se dirigió a los presentes y a cuantos no pudieron asistir, señalando la presencia de las banderas de casi todos los países del orbe, el simbolismo de cuyos colores demuestra—dijo—los respectivas libertad y superación señal inequívoca de que el ser humano como las colectividades y las naciones, no pueden vivir aislados. "Día de gloria y de júbilo es le de hoy—continuó el Dr. Guerra—que hubiera de llenar de orgullo a Bolívar y a Martí, los dos grandes americanistas, quienes soñaron con la unión ideológica de las Américas". Mencionó después la fundación y la historia de la Unión Panamericana, organismo internacional que para Cuba ha tenido y tiene un gran significado, desde la primera de sus reuniones, cuando aun nuestra patria no era libre. "Es conveniente y halagador para nosotros los hijos de este Continente que el mundo entero sepa que en las Américas todos nos entendemos; es decir, que hay cordialidad, armonía, un anhelo común de progreso cultural y material, y de paz, por lo que ésta es la América entera la que puede pedirla en los momentos de dolor y de destrucción actuales". Agradece en nombre del señor Secretario de Estado los mensajes y expresiones de afecto que allí se vertieron y terminó pidiendo al Altísimo que conceda al ser humano en todo el globo terráqueo la paz y la dicha. Por último el señor Domingo L. Betancourt y Sucre brindó, breve y amablemente, en correcto inglés, por Mr. Coert du Bois, Decano del Cuerpo Consular, y por sus compañeros todos.

Integraron el Comité Organizador de estos actos los Cónsules señores Arturo Cóbar, Lcdo. Arturo Beteta, Domingo L. Betancourt, Stig Lagercrantz y doctor Domingo Romeu.

Exámenes para los locutores de radio el sábado próximo

Se efectuarán en la Academia de Comunicaciones. Serán los últimos que se verificarán

En la Academia de la Secretaría de Comunicaciones se efectuarán el próximo sábado día veinte, los examenes finales para los aspirantes a locutores de radio comprendiendo las materias siguientes: gramática y ampliación del Vocabulario.

Aquellos aspirantes que no concurriesen a esta última convocatoria, se entenderá que desisten de su aspiración, archivándose el expediente, según nos dijo el director de Radio señor Arturo Novo Vidal.

Las personas que deben presentarse a exámenes el próximo sábado, son las siguientes: Ernesto de la Campa, Avelino F. Estévez, Mario de Armas, Nicolás García, Mario Guerra Delgado, Enrique de la Torre, Isidoro Fernández, María Teresa Cuenca, Hilda Arvizu, Orestes Hurtado, Francisco Batista, Raúl Revilla, Bernardina Cabezola, doctor José Pernas, Olga Rodríguez, Modesto Alvarez, Luis González, Rolando Rodríguez, Mario Viera, Mario Blanco, Germán Pineli, José Ricardo Servieta, Manuel Serrano, Vicente García, José Planas, José R. Méndez, Luis Felipe Lines, Juan Francisco Pedroso, Víctor R. de Hombre, Daney Rodríguez, Pedro Pérez Díaz, Diones M. Sarduy, Germán Trembles, Antonio Alvarez, Caridad Abril, Vicenta Carranza, Juan M. Benavente, Francisco Benach, José Castaños, Aurelio Buendía, Carlos F. Espino, José Nogueiras, Heriberto Espino, José Santamarina, Ricardo Casas, José Antonio Alonso, Armando Parets, Arturo Hernández, Carlos Conde, Manuel Andreu, Juan J. Castellanos, Osvaludo González, Orestes Figueredo, Ramiro Martínez, Wilfredo Fontanals, Eliseo Ferrer, René Cañizares, Luis Grau Jover, Delfín Fernández, Angel M. Romero, Baltasar Alvarez, José M. Buttari, Julio Martell, J. A. Zayas Bazán y Gonzalo Valdés Báez, todos de La Habana.

Del interior de la Isla los siguientes: Alfredo Carlos Hernández, Secundino Vázquez, Salvador García Godoy, Efraín Delgado, Emilio Castelar, Arnaldo Cebrián, Justo Valdés, Eugenio Llano, Miguel Alonso Benítez, Francisco Aguilera Martín y Jacobo Urbino Ochoa.

M A T A N C E R A S

EN LOS MARISTAS

El Obispo de la Diócesis.

Rodeado de los niños que tomaron su primera comunión en la fiesta del Patrocinio de San José, aparece en la presente foto, el ilustre Príncipe de la Iglesia que es la primera autoridad eclesiástica de nuestra provincia, Monseñor Alberto Martín Villaverde.

De manos del Prelado recibieron esos alumnos del acreditado plantel el Sagrado Corazón de Jesús, la sagrada forma, obsequiándoseles después con un espléndido desayuno.

Las familias más distinguidas de esta ciudad prestigiaron la fiesta religiosa de la primera comunión de la legión de infantes, que hoy como ayer, elevan, por sus nombres y por sus casas, a ese gran colegio, al rango de crisol en que se funden desde hace medio siglo, los vástagos de las principales estirpes yumurinas.

La señora viuda de Aguirre

Doña Felicia de la Torre.

Víctima de una pulmonía fulminante—consecuencia de este inesperado cambio de tiempo—entregó su alma al Creador el pasado domingo, la respetabilísima dama que era uno de los más intrinsecos prestigios de la sociedad de la Atenas.

Mujer de excelsas virtudes, gran dama chapada a la antigua, ejemplo de madre y de esposa, Doña Felicia de la Torre, su inesperado fallecimiento ha causado en toda la población el más intenso dolor, exteriorizándose así, en el acto de su sepelio que constituyó una muy sentida manifestación de condolencia.

En hombros de sus hijos fué sacado el cadáver de la casa mortuoria, cubriendo el ferétro, un rico sudario tejido con delfiniums, dalias blancas y callas.

Para todos los deudos de la santa mujer que acaba de bajar a la tumba van estas líneas, expresión sincerísima de nuestro pésame.

La primera victoria

De nuestro Club Deportivo.

En el juego inicial del Campeonato Nacional de Amateurs, efectuado el domingo en el Stadium Cubaneleco, de Regla, triunfaron los players matanceros con un score de quince a nada, sobre la potente novena de la sociedad del Pilar.

Esas nueve primeras argollas que ha puesto el equipo yumurino, enardece a los fanáticos de Matanzas, que saben que este año el Deportivo ha de hacer cuanto esté en sus manos para conquistar el título de campeón para la Atenas.

Gran número de simpatizadores del club, que tiene por alma y espíritu a Enrique Viera, se derigieron el domingo a Regla para presenciar el desafío, formándose en torno al doctor Carlos Pérez Jorge, Ismael Obias y Raciel Cartaya, una compacta muchedumbre, que victoriaba a los valientes baseboleros de la Yucayo.

De seguir por esta senda nuestro Deportivo, el día de la inauguración del stadium no va a caberse allí.

La señora viuda de Dueñas

Isabel Irigoyen.

Ha abandonado sus lares matanceros para pasar una temporadita en Jagüey donde espera reponerse del todo, la distinguida dama, que es tronco de una muy apreciable familia del quartier de Bellamar.

La señora Irigoyen será huésped en la que fué antigua torre de marfil del poeta Agustín Acosta, de su hijo el doctor Alfredo Dueñas.

Nuestra afectuosa despedida.

El baile del sábado

En el Club de Oficiales.

Entra en el tema de la semana y es favorito comentario de nuestra juventud elegante, el gran baile que ofrecerá el sábado veinte, en su hermoso balneario de Dubrocq, la Directiva de la institución, que preside el Comandante José R. Carreño.

Alicientes infinitos han de rodear a esa fiesta, con que inaugura su temporada veraniega el Club de Oficiales del Regimiento 4 «Plácido», aquí destacado.

A esta fiesta seguirá otro baile, acordado ya por la Junta Directiva del mismo, la noche del día que se inaugure el stadium matancera.

Estamos de enhorabuena.

El doctor Oscar Goorken

Médico de la Policía.

En las reñidísimas oposiciones celebradas en la Habana para cubrir dos plazas de médicos del Cuerpo de la Policía Nacional, obtuvo el primer lugar el joven matancero, con cuyo nombre encabezo esta nota.

Más de cuarenta profesionales acudieron a esas pruebas de suficiencia, calificándose la labor de Geerken, como la más brillante, y adjudicándosele por tanto, la primera de dichas plazas, con el grado de Teniente del Cuerpo que ya ostenta.

Atenta siempre nuestra pluma a todo cuanto sea blasón y sea timbre de orgullo para esta Atenas de nuestros amores, recogemos ese triunfo del joven Geerken, sobrino del manager del Gran Hotel París, para felicitarle efusivamente.

Mercedes Casado

Honra del Magisterio.

Acaba de otorgársele el premio de cien pesos y diploma de honor, instituídos por ley de diez de Marzo de 1930, y que por primera vez se otorga en este distrito escolar, a la bella educadora Mercedes Casado, por haber sido clasificada su labor como la más eficiente del curso de 1938-939.

El señalado galardón que entraña el triunfo de esta maestra matancera no podrá ser celebrado como ella merece, por encontrarse, como saben todos, muy delicada de salud, su amante madre, pero sí en silencio y sin efusiones recibirá Mercedes ese premio tan merecido, no le faltarán las felicitaciones de sus compañeras, con ésta, que plena de entusiasmo le envía el cronista, su amigo.

Así se hace patria y así se honra el suelo nativo.

Manolo JARQUIN.

FERVIENTE ANHELO DE LOS SOCIOS DE QUINTAS POR EL CRUCIFIJO EN LAS CAMAS DE LOS ENFERMOS

Una medicina es necesaria. Una palabra de aliento es necesaria. Pero más necesario que todo es Dios, y de Dios habla, a la cabecera de los enfermos, un Crucifijo. Por eso los enfermos lo piden como el agua el sediento y como el atribulado la paz.

A este clamor de los enfermos se suman, individual y colectivamente, los individuos sanos, los que están fuera de los establecimientos benéficos destinados a devolver la salud a los que carecen de ella o, por lo menos a aliviarles de su dolencia.

La petición, pues, es toda Cuba: se quiere un Crucifijo a la cabecera de cada una de las camas de los enfermos recluídos en quintas, casas de salud, hospitales, sanatorios, clínicas o como se les quiera llamar. Si se quieren sábanas, y se quiere cama con bastidor, y se quiere aire y se quiere luz, ¡se quiere también un Cristo!, que ni las comodidades ni los remedios corporales lo son todo para el cristiano, y mucho menos cuando está enfermo.

Tenemos noticias de algunas directivas que han aprobado ya la colocación del Crucifijo en las casas de salud de sus instituciones. Pero que no pase mucho tiempo del acuerdo a la realización: ¿acaso el dolor hace una tregua en sus enfermos, y menos la muerte?

Súmese, lector, a la campaña Pro-Crucifijo en los establecimientos benéficos de Cuba. Envíe su nombre y el de la institución a que pertenece, con su número de inscripción en ella, a la Redacción de este periódico. Que no hay razón para que no se lleve a las camas de los enfermos, lo que los enfermos piden con el alma.

Clara MOREDA LUIS.

ADHESIONES. Santiago de Cuba.— Federación de la Juventud Católica Cubana. Grupo «San Ignacio de Loyola». Señorita Clara Moreda. DIARIO DE LA MARINA. Estimada señorita: Jóvenes Católicos Cubanos como somos, y agrupados como estamos para mejor obtener nuestros ideales, condensados en hacer a Jesucristo Rey de la Juventud Cubana, la felicitamos de todo corazón por su hermosísima campaña en favor de la entronización del Crucifijo a la cabecera de las camas de los enfermos recluídos en los Hospitales y Clínicas Públicas y Privadas; la animamos con todas las veras de nuestra alma a proseguirla, la hacemos plenamente nuestra, y le ofrecemos nuestro aporte entusiasta para que sea pronto una realidad viva y consoladora. —¿No es Jesucristo Rey de la Vida y de la Muerte? ¿No lo es del consuelo y del dolor? ¿Y dónde puso su trono sino en la Cruz? Pues derecho tiene a que se le coloque crucificado junto al lecho del dolor y de muerte del humano paciente y moribundo; para que la vista traiga el recuerdo, el recuerdo evoque la consideración, la consideración conduzca a la imitación, y la imitación de Jesucristo paciente y muerto en la Cruz, produzca en el alma del enfermo dolorido o moribundo, los efectos íntimos que el hombre en ese trance de la vida necesita con urgencia y que sólo Jesucristo Crucificado le puede dar y le dará, como lo tiene prometido. Dios la bendida y bendiga su fructífera cruzada. Por el grupo «San Ignacio de Loyola», de la F. J. C. C., Vicente Sánchez G., presidente.

Regla. Señorita Clara Moreda Luis. DIARIO DE LA MARINA. Distinguida señorita: Los que suscribimos, socios de distintas instituciones, nos adherimos de todo corazón a la idea de que en las quintas sea colocado un crucifijo a la cabecera de cada una de las camas de los enfermos, y deseamos verlo pronto en nuestras queridas casas de salud. Quedamos de usted atentamente, de **Hijas de Galicia:** Inocencia Fernández López, No. 40197; Justa Cabezas de Cabezas, No. 48328; Angélica Cabezas, No. 48520; Justa Cabezas Cabezas, No. 21870; Orlydia Cabezas Cabezas, No. ...; Bernarda Carreirás, No. 48...; Espiniella, No. 2440; Herm... te, No. 37736; Celedonia de ... 9286; Ofelia García, No. 44... dad de Celis, No. 44720; ... llín, No. 43442; Manuela ... 29680; Dolores Vázquez, No. ...; Ferreiro Vázquez, No. ...; Ferreiro Vázquez, No. ...; **Centro Gallego de la Haba...** tiago García, No. 68136; ... rela López, No. 35882; ... dó, No. 144304; Alvaro ... 162944; José Ferreiro, No. ...; sús Varela, No. 241003; ... Galdo, No. 124942; José ... llón, No. 250493. De la **Asocia... dico Quirúrgica «La ...** Etelvina Sánchez, No. ...; M. Fernández Sánchez, No. ...; Cabezas, No. 12968; Antonio ... dez Sánchez, No. 4848; Rob... Fernández, No. 10106. Del **Ce... turiano de la Habana:** Ludi... zález, No. 15451; Ludivina ... No. 230; Bernardo Men... 10793; Ricardo Alvarez ... 9724; Quintín Mones; Nicolá... No. 116837; Gerardo Pérez, ... Constantino González Gon... 5790; doctor José F. Gonz... quez, No. 29600; Virgilio ... González, No. 11168; Antonio ... dez, No. 8797, Francisco ... No. 6160; Angel García ... 6626; Miguel Fernández, No. ...; Manuela Fernández Acenjo, ...; Constantino González Vá... 34610; Alfredo Hevia, No. ...; lio García Cueto, No. 242...; García de Celis, No. 70895; Suárez Pérez, No. 18887; Suárez;; Alfredo de la ... 106900; Emilio Fanjul Ga... 4946; Edelmira Bobes, No. ...; Cabricano, No. 60; Eleuterio ... do Pérez, No. 10932; Ramó... Pérez, No. 353; Herminio ... No. 21188. De la **Asociación ... dientes del Comercio de la ...** Francisco Inchauspi, No. 272...; Fernández Vilarello, No. 287...; lipe López Fernández, No. ...; María Canet, No. 2366; Cándi... rón, No. 35417; Juan Cabez... 356145; Salvador López Fe... Víctor Campillo, No. 449396; ... Martínez, No. 453466. De la **Clínica del Vedado:** Nieves ... de Nonell; Vicente Nonell, J... **Clínica «El Sagrado Corazón»**: ... dée Romero de Suárez, No. 7...; sefina Suárez de Pire, No. 1...; la **Asociación Clínica de la ...** Antonia Fernández Vilarello, ... 4328 Rosa María López Fe... No. 4327.

NOTA.—Siguen millares de ... siones y firmas. Han colocado ... crucifijo a la cabecera de ca... de las camas de sus casas de ... las siguientes instituciones: ... rativa Médica de Guanabacoa; **Clínica «Lourdes»**; Asociación ... Quirúrgica **«Nuestra Señora de ... men»**, del Vedado, y **Clínica «...»** de Sagua la Grande.

Manifiesta el Presidente electo de Costa Rica que se propone realizar en su país una gran obra sanitaria

Avistado desde el Morro, a diez millas de la costa, el destroyer americano 190. Embarcarán en el «Veragua» los Ministros de Panamá en Cuba y EE. UU. Acusados de estafa

En viaje de regreso a su país llegó ayer tarde a nuestra capital a bordo del turbo eléctrico americano «Veragua», de la Gran Flota Blanca, el doctor Rafael A. Calderón Guardia presidente electo de Costa Rica, que tomará posesión de su cargo el día 8 de mayo.

Acompañan al distinguido viajero su esposa y demás personas que integran su séquito, entre las que figuran, el doctor Luis D. Tinoco, señora e hija, Enrique Fonseca Zúñiga y señora, el señor Jorge Heine e hijo, Max Jiménez y señora, el señor Arturo Tinoco, señora e hija, el ingeniero Alfredo Volio, el editor Fernando Palau, y otros.

El doctor Calderón Guardia, que padece un fuerte resfriado, permaneció recogido en su camarote, en el que recibió al Ministro de su país en Cuba señor Wenceslao de la Guardia, al Introductor de Embajadores de la Secretaría de Estado, doctor Pedro Rodríguez Capote; a los señores Henneman y Leopoldo Casas, del National City Bank y el Cónsul de Nicaragua en La Habana, señor Guillermo Arguedas.

También estuvieron a bordo para saludar al mencionado viajero, el señor Armando Mencía, Director de la Oficina Interamericana de Radio, y otras representaciones de entidades sociales y comerciales de La Habana

El doctor Luis D. Tinoco, nos manifestó que el doctor Calderón Guardia, había experimentado una gran satisfacción por la cordial bienvenida que les dispensaron en los Estados Unidos, en donde visitó al Presidente Roosevelt, al Secretario de Estado Mr Cordell Hull al Sub-Secretario Welles, y a otros altos funcionarios del Gobierno americano, con los que cambió impresiones acerca de las medidas en defensa de América, que se ajustaren al acuerdo Pan-Americano.

Expresó el doctor Tinoco, que el Presidente electo, doctor Calderón Guardia, aprovechó su estancia en los Estados Unidos para visitar varias ciudades y distintos hospitales de ese país, entre ellos, el Instituto del Cáncer de Washington, al igual que lo hizo en La Habana, proponiéndose desarrollar en su Gobierno un amplio plan de mejoramiento sanitario. Además, tiene el propósito de fundar el Instituto del Cáncer en su país.

El doctor Calderón Guardia, que es actualmente Presidente del Congreso, ocupará la Presidencia de la República de Costa Rica durante cuatro años.

Acusados de estafa

Los consignatarios en esta capital de los vapores chilenos «Imperial» y «Aconcagua», señores A. Bona y Co., formularon ayer ante la Policía Marítima, una denuncia de estafa por el importe de los pasajes de la Habana a New York, contra los ciudadanos cubanos Miguel Guardini, de 20 años de edad y Antonio Caamaño Fernández, los cuales fueron en dichos barcos en calidad de polizones a New York, siendo deportados por las autoridades americanas de Inmigración.

El primero de los citados individuos salió de La Habana el día 8 de marzo, en el vapor «Imperial» y el segundo en el vapor «Aconcagua», el día 22 del propio mes. En los mismos barcos fueron llevados a Cristóbal, en donde se les reembarcó para La Habana en el vapor «Copiapo». Han sido recluídos en el Campamento de Tiscornia.

Con el acta levantada se dió cuenta al Correccional de la Primera Sección.

La recaudación

La Aduana de La Habana recaudó ayer $86,295-99.

Productos cubanos

Con destino a New York fueron exportadas ayer en el vapor americano «Oriente» las siguientes partidas de productos cubanos: 10.000 huacales de frutas y vegetales, 20.000 sacos de azúcar, 31 pacas de esponjas, 104 cajas de ron, 36 cajas con carreteles de hilo, vacíos, 16 bultos de carne fresca, 15 sacos de cera de abejas, 10 barriles de miel, 10 cajas de mantequilla, 10 bultos varios y 210 pacas de tabaco en rama.

También lleva 33 cajas de efectos eléctricos, 33 cajas de motores y piezas para automóviles.

El vapor hondureño «Corisco», que saldrá hoy por la mañana rumbo a Savannah, llevará 32,000 sacos de azúcar refino, y el vapor «Júpiter», también hondureño, que saldrá hoy de Caibarién, llevará a New York 22,000 sacos de igual producto.

Avistó un destroyer

En horas de la tarde de ayer, a una distancia de diez millas de la costa, y navegando en dirección Oeste a Norte, el Semaforista del Morro avistó al destroyer de la Marina de Guerra de los Estados Unidos marcado con el número 190.

El señor José G. Llanes

Hoy será inhumado en el Cementerio de Colón el cadáver del señor José G. Llanes, Jefe del Distrito aduanal del muelle de la Machina, fallecido ayer mañana repentinamente en su hogar.

El fallecimiento del señor Llanes ha causado honda pena en nuestra máxima oficina recaudadora, en la que gozaba de generales simpatías por sus dotes de bondad y caballerosidad.

El «Oriente»

En viaje directo desde New York, llegó ayer mañana a nuestro puerto el turbo eléctrico americano «Oriente», de la Ward Line, que trajo carga general, correspondencia pública y 63 pasajeros para La Habana, así como 87 turistas en tránsito que regresaron en la mañana de hoy al puerto de procedencia en el mismo buque.

Figuran entre los viajeros llegados en este buque los señores José F. de Córdova, Cónsul General, adscripto al Consulado de Cuba en New York, a quien le fueron concedidas las cortesías de estilo, el comerciante Rodolfo Soliño, la artista francesa Suzanne de St. Gilles, la artista americana Bennet Buck, el representante a la Cámara por el Estado de New York, del Partido Republicano, Mr. Albert L. Moffat, el ingeniero James Evans, el médico James Fagan, el doctor Thomas O. Teddle, y señora, el señor José C. M. Acevedo, del Departamento de Fletes de la Ward Line en New York, y varios italianos y suecos que vienen a visar sus pasaportes.

En el «Oriente» se embarcaron 63 pasajeros entre los que se encuentran Mr. Frank D. Mahoney, Presidente de la Compañía Cubana de Electricidad, Gustavo y María Lobo, James F. Capen, John E. Sisson y familia, Vicenta Lugo, Harry Rediker, Tirso Mesa, el Cónsul del Brasil en New York señor Oscar Correira, Indalecio Cortijo, Eduardo A. Benisch y otros.

El «Veragua»

Procedente de New York llegó ayer tarde a nuestro puerto el turbo eléctrico americano «Veragua», de la Gran Flota Blanca, que trajo carga general y 16 pasajeros con destino a esta capital así como carga y 67 pasajeros en tránsito para puertos de Centro América, hacia los que seguirá viaje hoy.

Para La Habana llegaron en dicho buque el ejecutivo mexicano Juan Espejo, la editora americana Irene K. Johnson, Antonio E. Rebollo, Guillermo Santa María e hijo, el ejecutivo Joseph Kane y señora y otros siendo los restantes turistas.

En tránsito viajan numerosos turistas americanos.

Los que se embarcan

En La Habana embarcarán esta tarde en el vapor «Veragua», el señor Ernesto B. Fábregas, Ministro de Panamá en Cuba, el señor Julio Briceño, Ministro de esa misma República en Washington, el señor Luis B. Sisto Jefe Contador de la Flota Blanca en Boston, el juez Frank Smathers, el doctor Jorge E. de Cubas y señora Mr. y Mrs. F. Rowe, la señora María G. Ordóñez, la señora O. Martínez el señir Ceferino García y señora, la señora Julia Tavera, la señorita H. Smith y otros.

De la vía aérea

Procedente de Miami llegaron ayer al aeropuerto del Arsenal los aviones de la Pan American Airways Inc. números NC 752 V y NC 822 M, habiendo rendido este último dos viajes en el día.

En total trajeron las expresadas aeronaves 70 pasajeros, entre los que se encuentran, el Segundo Secretario de la Embajada de los Estados Unidos de América en Cuba Mr. Ralph Miller, el señor Juan Marinello, el señor Richard Amstrong, corresponsal del «News Service» en la Habana, el doctor Robert Dettwiller, la señora Inés Maceo, el azucarero Walter Armsby, el colono William Connpino, Mario Herman, el industrial Carl Walker, Consuelo Landrero, el abogado Ben Lockwood, y otros.

Por esta misma vía salieron los señores Paul Samsey y señora, el político chileno Martín Figueroa, en compañía de su esposa, el ingeniero Harry J. Ball, Arturo Vázquez, el señor Rosendo González, Danilo Pertuz, el piloto Charles Tallaferro, el ejecutivo Aaron Ross y señora, Rosendo González y otros hasta el número de 86, siendo los restantes turistas.

Hacia el interior

En los aviones de la Compañía Nacional Cubana de Aviación salieron hacia el interior de la República los señores Luis Merino, Rafael Elortegui, el doctor A. Feria, Delio Núñez Mesa, los cuales van a Santiago de Cuba, Pedro Goderich y R. León, y Julio Florido, para Camagüey, y para Cienfuegos, Alvaro Suero y José Ríos Segui.

El «Cuba»

Con 300 pasajeros, turistas en su mayor parte, así como carga general y correspondencia pública llegará hoy por la mañana a nuestro puerto en su viaje regular, el vapor americano «Cuba», de la Peninsular y Occidental S. S. Co.

En dicho buque es esperado el Cónsul de Cuba en Miami señor Eduardo Hernández, a quien le serán concedidas las cortesías de estilo y franquicias aduanales correspondientes.

Otros barcos que se esperan

Hoy son esperados en nuestro puerto, el vapor hondureño «Neptuno», que trae 700 toneladas de carga general, procedente de New York, y «Nosiro Maru», que procede del Japón.

Mañana llegará el «Jamaica», que procede de Puerto Barrios, en ruta a New York.

El «Estrada Palma»

Procedente de Port Everglades llegó ayer el ferry americano «Estrada Palma», que trajo carga general, entre ella, una gruesa partida de madera.

Otro ferry

Llegó ayer procedente de Texas City el ferry americano «Seatrain New Orleans», que trajo carga general.

Las salidas

Durante el día de ayer salieron los siguientes barcos: «Toloa», que se dirige a Puerto Limón; «Niew Amsterdam», para New York; «Estrada Palma», para Port Everglades y «Seatrain New Orleans», para el puerto de su nombre.

ELIGIO SU DIRECTIVA LA ASOCIACION DE COLONOS DEL CENTRAL «TOLEDO»

El pasado domingo 14 del actual y en el cercano pueblo de Guanajay se celebraron elecciones reglamentarias por la Asociación de Colonos del Central Toledo, con objeto de designar los miembros ejecutivos que actuarán en el período de 1940-41

El acto se verificó en plena armonía, con la asistencia de más de novecientos miembros de la Delegación de «Toledo»; así como las representaciones oficiales de Batabanó Quivicán Bauta, Güira y Punta Brava o Ernestina, al frente de las que estaba el leader Cecilia.

Sometido a votación resultó electo por aclamación, presidente, el doctor Julio V. Alonso y Milián, que actuaba con notable acierto desde el cargo de secretario, donde supo poner a prueba su capacidad en beneficio de los colonos, en su especialidad en los asuntos de caña y azúcar.

El doctor Julio V. Alonso agradeció el acto con palabras llenas de fe y dió las gracias a sus amigos y simpatizadores por la gentileza que le han tributado, ofreciendo laborar como siempre en provecho de la clase, habiendo sido muy felicitado.

También compondrán el organismo ejecutivo con el doctor Alonso, los siguientes señores: Obdulio Pérez doctor Florentino Martínez, doctor Gustavo Pérez Abreu Jr., Jorge Gallardo y otros.

OFRECEN LAS ASOCIACIONES DE CALLES COMERCIALES SU AYUDA PARA LA CONVENCION DE LEONES

La calle de Obispo será engalanada con motivos históricos cubanos. Pedirán los leones que se declare el 20 de Mayo, Día de la Bandera. Desfile de carrozas comerciales en Julio

La sesión almuerzo del Club de Leones de la Habana, efectuada ayer en el Hotel Sevilla-Biltmore, tuvo como tema principal el arreglo y decoración de las calles comerciales con motivo de las próximas convenciones internacionales rotaria y leonística.

Después de abierto el acto con unas sencillas palabras del Presidente, Dr Emilio Marill, fué cantado el Himno Nacional, a coro por todos los concurrentes puestos de pie.

Designado Maestro de Ceremonias el doctor Pedro J. Entenza, quien informó sobre el curso progresivo de la propaganda que se realiza en los Estados Unidos en favor de la Convención de 1940, lo que constituye una magnífica publicidad turística para Cuba.

El trasatlántico «Niew Amsterdam»

Entre los lujosos impresos mostrados por el doctor Entenza figura un folleto relativo a la gran excursión del magnífico trasatlántico holandés «Niew Amsterdam» que trasportará a numerosos «leones» de New York New Jersey y Estados vecinos, el cual saldrá de aquella metrópoli el sábado 20 de julio y llegará a La Habana el martes 23 por la mañana, permaneciendo en nuestro puerto mientras dure la Convención. Asimismo informa el doctor Entenza sobre el entusiasmo reinante en los Distritos leonísticos que comprenden los Estados de California y Nevada. Mostró también el doctor Entenza un «folder» de propaganda editado por el Comité de la Convención de los Clubs de Ohio, el cual se distribuye entre sus miembros.

Informes de Secretaría

El doctor Antonio Martínez Morales cumple su reglamentario cometido de rendir los informes de los asuntos a su cargo, y felicita, en nombre del Club al «león» doctor Pérez Raventós por la distinción de que ha sido objeto, como premio a su labor de pedagogo, consistente en la Orden de Carlos Manuel de Céspedes en grado de Oficial.

Da cuenta también el Secretario de que el «león» Antonio Patiño ha sido agraciado con el premio de $250.00 ofrecido por la Asociación de Anunciantes por un artículo periodístico sobre publicidad. Con tal motivo el Club le envió una felicitación.

Es leído por el Secretario un telegrama suscrito por el Comité de Damas «Leonas», dando cuenta de su constitución.

El Cincuentenario de la Unión Panamericana

El doctor Eulalio Guerra, miembro del Club, elogia a la Directiva del mismo por haber incluído en el programa de la sesión un turno para honrar a la Unión Panamericana de Washington, con motivo del cincuentenario de su fundación. Se refiere a los actos celebrados en los días precedentes por las distintas instituciones públicas y privadas en conmemoración de tan fausta fecha, e hizo elogios de que las iniciativas llevadas a las Conferencias interamericanas son aprobadas en éstas o en las subsiguientes, plasmándose en tratados que sirven para estrechar los vínculos de todo orden entre las naciones de este hemisferio. Cantó las glorias de Bolivar y Martí como americanistas, diferenciando que el primero pretendió la unión de los países para defender sus intereses comunes por medio de la fuerza. Mientras Martí soñó con algo más: con la unión espiritual. Y terminó dando lectura a un memorable mensaje de Elihu Root, y destacando que es el deseo del leonismo extenderse a todos los pueblos del mundo para luchar por el bienestar de las respectivas colectividades y la armonía internacional.

El 20 de Mayo «Día de la Bandera»

El doctor Nicolás Pérez Raventós hizo uso de la palabra como miembro de la Comisión de Banderas, informando los trabajos realizados, y de haber quedado constituído en cada escuela pública un Comité con la finalidad de que reciban las banderas que como donativo deseen aportar las entidades oficiales y privadas y todas las personas de buena voluntad, y ese Comité las prestará al vecindario pobre para adornar las fachadas de sus casas durante las festividades patrias. «Sólo falta ahora—terminó el doctor Pérez Raventós—que el Hon señor Presidente de la República, por medio de un Decreto, declaro «Día de la Bandera» el 20 de Mayo de cada año, cuya solicitud hemos formulado.»

Carrozas comerciales en el desfile

El «león» Juan Frías, de la Subcomisión de Desfile de los Convencionistas, informa que durante los días que se celebre la reunión habrá un desfile de carrozas, y que se espera ver representadas en el mismo a las distintas asociaciones de comerciantes e industriales.

Exposición Filatélica para Rotarios y Leones

El señor Edelberto Carrerá hizo uso del micrófono para informar que durante la Convención Rotaria habrá una Exposicin Filatélica, en la que figurarán colecciones del Presidente de los Estados Unidos, Mr. Franklin Roosevelt, y que estima que también podría repetirse esta interesante exposición durante la asamblea de los «leones» como un atractivo más del programa. A ese fin informa que el señor Secretario de Comunicaciones, señor Francisco Gómez Rodríguez, y el Director de Correos, señor Juan A. Montalvo, quienes tienen verdadero gusto en exhibir las colecciones filatélicas Nacionales en ocasión de ambas convenciones. Solicita el señor Carrerá que se designe una Comisión de Leones para los preparativos necesarios a hacer extensiva la Exposición Filatélica, preparada en honor de los Rotarios también a los convencionistas «leones».

Cooperación de las calles comerciales

El señor Arturo Hidalgo, del Club de Leones de Marianao, habla en nombre de la Asociación de Comerciantes e Industriales de la Calle de O-Reilly, prometiendo que los comerciantes de dicha calle cooperarán con todo entusiasmo al mejor éxito de las Convenciones de Leones y de Rotarios.

Después el Presidente de la Asociación de Comerciantes de la Calle de Neptuno, dice que dicha Asociación se siente honrada con poder ofrecer el máximo de esfuerzo para que ambas Convenciones resulten lucidas, declarando que lo primordial de estos dos acontecimientos internacionales es que Cuba tendrá 20,000 propagandistas si los excursionistas se llevan una buena impresión de su visita a nuestra capital.

En nombre de la Asociación de Comerciantes y Banqueros de la Calle de Obispo, habló el Presidente de dicha entidad, señor José Carreras, Secretario del Club Rotario de la Habana, expresándose en igual sentido entusiasta e informando de los planes en proyecto por la Asociación, tales como la construcción de 18 arcos a todo lo largo de la calle de Obispo y adornos representando nuestra Historia Colonial, desde el desembarco de Cristóbal Colón hasta el Gobierno de Tomás Estrada Palma, en los que figuran bustos de personajes históricos y exposición de cuadros y objetos de la época colonial.

Se manifestaron en igual ... cooperativista los señores ... Castro Cuanda y Miguel ... nombre de la Unión de Profe... y Propietarios de la Calle Agu... la Unión de Comerciantes de la ... zana de Gómez, respectivamente.

El Presidente de la Asociación de Comerciantes de Galiano y San Rafael, informó de los trabajos que ... ne realizando la entidad que ... para sufragar los gastos de la ... ración de dichas calles, para la ... ya cuentan con algunos miles ... sos.

En párrafos líricos que den... condición de poeta, el señor ... do Répide, Presidente de la Unión de Comerciantes de la calle de ... habla de la confraternidad ... entre los Leones, felicitando ... Leones por la feliz iniciativa ... se une, de honrar la enseña na...

El Presidente del Conjunto de Asociaciones de Calles Comerciales, ... José María Pérez, en nombre ... de los comerciantes de la Ca... Máximo Gómez, cuya Asoc... preside, se refiere a la decoración ... han de presentar las distintas ... comerciales de La Habana, ... al Club por su campaña en fa... la Bandera cubana y Prome... todo el comercio capitalino ... nará sus fachadas el próximo ... mayo con nuestras enseña na...

Elogió el señor José María Pérez ... espíritu de compañerismo ... entre Rotarios y Leones.

También es invitado a hacer ... la palabra el conocido dibujante ... rique García Cabrera, y lo ha... su nombre y en el de su comp... Fernando Tarazona, ofreciendo ... concurso a la Comisión de Ba... y explicando después la ilumin... de los proyectos de decoración ... ambos artistas han presentado ... algunas calles comerciales.

Termina la sesión

Para cerrar la sesión hace ... la palabra el Presidente del Club ... Leones de la Habana, doctor ... Marill, quien da a todos las más ... tidas gracias por la cooperación ... cida por los ejecutivos de las Aso... ciones de Calles Comerciales, ... rando que los miembros de dichas ... tidades respondan en igual forma ... esta llamada general. Se refiere a la ... conciencia turística que se está ... mando en nuestras clases sociales ... hace mención a una frase opor... dirigida por el señor Rivón, Presidente de la Asociación de Comerciantes de Galiano y San Rafael que ha ... recido la mejor contestación.

SOCIEDAD CULTURAL HOSPITALARIA

Formada por miembros del ... to Ejército, Marina y Policía ... nales, y regida por una ... tiene como presidente al se... cinto Llaca Argudín, ha insta... oficinas esta sociedad en el ... tamento No. 615 del edificio ... «Western Union», sito en la ... Habana esquina a Obispo.

Agradecemos a la Sociedad ... tural Hospitalaria el atento B... en que nos participa haber ... cido sus oficinas, y les desea... todos sus componentes mucho... tos.

LA LLUVIA CAIDA EN LA REPUBLICA

Según informa el señor Pe... blo Torres, jefe del Centro ... légrafos de esta Ciudad, dura... últimas 24 horas sólo llovió ... racoa, Guantánamo y Cayo M...

M.E.C.D. 2016

...boreñas

...CLUB DE FERRETEROS.—...gran animación y entusiasmo ...el domingo en el Club de ...su anunciada fiesta bai... siete a doce de la noche, ...muy concurridos sus her... salones y bellos jardines. ...plaudida orquesta Havana ...amenizó el baile en el que ...mayor alegría, participan... tan agradable fiesta todos los ...y sus familiares.

...la concurrencia anotaremos ...nombres de las señoras Jose... Alonso de Calvo Vizoso, Rosita ...de Campano, Eulalia Gó... ...esposa del joven y en... Presidente de la Comisión ...señor Mario Varona Ca... ...Orbine Granda de Grimon, García de Baños, Matty Luel... Alonso Mina García de Fer... Blanquita Sutter de Cobo, Villamil de Mato y Mrs. ...Bennet.

...A. Vilar de Manrara, Dul... Dante del Ponjuán, Georgina ...Rosa P. de Gobel, Francis... de Benítez, María Lamas de ...Rita O. de Pastoriza, Agus... ...rez de Esquivel, Pilar Lato... González, Carmen G. de Be... Josefa L. viuda de Delgado, ...G. de Cotarelo, Estela ...Julia G. de Mesa, Carmen Sánchez, Ernestina R. de ...y Evelia García de Patiño.

...las señoritas, Mary y Am... Yáñez, Adelaida Fernández, ...Capín, Blanquita Luelmo, Suárez, Elina Enriquez, Blan... Calderón, María Antonia del ...Pura y Palmira Cid, Soly y ...de Arregui, Conchita Ceba... ...Praga, Georgina Mesa, ...Zuazo, Alicia Cesin, Ele... ...Elena Gobel, Esther Be... ...Luz María González, Irene Eduvigis González, Ana y ...Gutiérrez, Asunción Gó... ...Delgado, Aída López, Ce... Beatriz Domínguez, Eu... ...Carneado, Carmen y María ...Juanita Ibargüen, Marina ...María Catalina Cotarelo, ...Clarita González Latorre, ...de la Presa, Evelia y Ro... ...Guiral, Mercedes Esquivel, ...Adolfina y María Sán... ...guita García, Olga Fandiño, Pérez, Martha Esquivel y ...Soto.

...García Guerra, Evelia, Olga y García, Graciela, Emelina y Rodríguez Lara, América ...Olga Durán, Marta Tojo, ...ópez, Zenaida de la Nuez, ...Violeta Aragón, Ma... Suárez, Dora Pomerane, Tina Josefina Trujillo, Esther y ...Benítez, Celina León, García, Flora Fernández, Ofe... María Cesin, Amelia Aguila, González, Consuelo Suárez, ...Suárez, María Suárez, Aleida Lily Díaz, Mercedes Macías, Brito, Ofelia Fernández, Con... Rodríguez, Josefina Cabrera, ...Sánchez, Gloria y María ...Matilde Rodríguez, Car... Fredesvinda González, Nata... ...y María Rodríguez, Ma... ...Delia y Edilia Cabre... ...Petit, Esther Gutié... ...Cruz, Aída Suárez, Ma... ...María Muñiz, María Es... Nena López, Martha Salci... ...Fernández, Josefina ...Nereyda López.

...diremos que la Co... ...Fiestas del Club de Fe... adelanta los preparativos ...tradicional y grandioso bai... ...las Flores de tan simpática ...que se celebrará el sába... del próximo mes de mayo, ...el programa bailable a car... ...orquestas Havana Swing, Belén Puig y el septeto So... Matancera.

...fiesta que promete ser ...más lucida nos ocuparemos en ...crónicas, ofreciendo to... ...detalles.

...EL LYCEUM-LAWN TEN...—El sábado día 20 en los salo... Lyceum-Lawn Tennis ofrece... ...cinco de la tarde una in... ...conferencia Ovidio Maña... Rodríguez, joven estudioso y ...antes méritos, que se desta... ...nuestra juventud intelec...

...joven Mañalich, aventajado ...de la facultad de Filosofía ...de nuestra Universidad ha ...su conferencia, «Estudio ...miento de José Ingenieros» ...dando su charla sobre «El ...del hombre», «El pensa... ...del maestro», «El pensamien... ...filósofo» y «Síntesis de su ...

...amos un gran éxito al jo... ...talentoso conferencista.

...TEMPORADISTA.—La be... ...simpática señorita Conchita ...y Fernández Dominicis, ...se encuentra en la re... ...de sus amantísimos padres ...esposos Julián La... ...sub-administrador del Acue... Albear y María Juana Fer... Dominicis, después de ha... disfrutado de una agradable ...en la ciudad de Santiago ...de donde regresa muy com...

...nuestra bienvenida.

...SOCIEDAD INFANTIL DE BE... ARTES.—Grande es el embu... ...existe en nuestra sociedad ...tercera sesión de la Socie... Infantil de Bellas Artes, que ...mos anunciado oportunamen... ...lugar el domingo 28 en el Auditorium, con arreglo a un ...programa.

...nueva función que está de... ...al Vals, cuenta con la cola... ...de Carmelina Rosell, la ...y admirada soprano de ...que cantará el vals de Dinorah de Meyerbeer, Leggera» y «Voces de pri... ...gran Johann Strauss. ...el programa la Invita... Vals de Weber, el Num. I, en Moszkowski, el Vals de las ...suite Casse-Noisette de ...y entre otros más, al... ...de Strauss.

...personas interesadas pueden ...sus entradas por el teléfo... ...así como obtener cual... ...informe relacionado con el ...estas funciones.

...BREVES.—En la festivi... ...de hoy celebra su san... ...querido amigo el señor Rodríguez Trespalacios, a ...enviamos nuestro más cor... ...con los votos por su personal y la de sus seres queridos.

...iglesia de San Francisco ...en Cuba y Amargura ten... ...lugar el próximo lunes 22 so... ...honras en sufragio del alma ...querida e inolvidable ami...

C R O N I C A   H A B A N E R A

ANTE EL ARA

ESTHER LAGO Y COWLEY.—En la Iglesia Parroquial del Vedado, en un marco de flores y de luces, se llevó a cabo anteanoche la boda de la señorita Esther Lago y Cowley, muy gentil y muy graciosa, con el doctor Ramón Villarnovo y Etchegoyen.

Muy linda la novia.

Se presentó ante el ara desplegando el lujo de una toilette que correspondía al modelo «Cándido» de la colección de Lucien Lelong, interpretado en doble encaje de Venecia.

La gran cola que en forma de pétalo se extendía espléndidamente iba cubierta por velo de tul ilusión, sostenido a las sienes por una original coiffure de Myosotis.

Apadrinaron la ceremonia la señora Angela Cowley viuda de Lago y el señor Ramón Villarnovo y Pérez.

Fueron testigos por ella, los doctores Luis Vidal, Subsecretario de Hacienda; Miguel Pérez, Director de Consultoría; Gerardo Carrera, Director del Fondo Especial de Obras Públicas; Tomás Quesada, José Gross, Jorge Izquierdo y Oscar Barceló.

Y por él los doctores Carlos M. Palma, representante a la Cámara Rafael Fernández Mederos, representante a la Cámara; Néstor Carbonell, representante a la Cámara; Ramón Montenegro e Indalecio Pertierra y los señores Juan Díaz Cruz, Miguel 3. Cisneros, y Raúl Navarrete.

EL BRIDGE DE LA MATERNIDAD.—(Continuación)

Eva García de León, Rita María Arango de O-Naghten, María Alzugaray de Fariña y Ana C. de Godoy.

Matilde Cuadra de Aguilera, Nena Aguilera de Estévez, Mrs. Orlando Castagnet y Mrs. Harold Kee.

Pepiña Duany viuda de Fuentes, Josefina F. viuda de Ferrara, Emilia de la T. viuda de Casanova y Esperanza García Echarte de Finlay.

América Núñez de Veranes, Olga Fábrega de Núñez Portuondo, Luz Lombard de Monteavaro, Trina de Céspedes de Lefebre, Rosa García Beltrán, María Radelat de Fontanills y Magda García Beltrán.

María Teresa Pedroso de Vianello, Bebita Otero de González, Blanca Rasch y Chichita Morales de López Oña.

Herminia Navarrete viuda de Ecay, Lolita Fernández de Velasco de Montalvo, María Luisa Arauz y Carolina Pérez Vento de Martínez.

PERDIO 12 KILOS DE GRASA

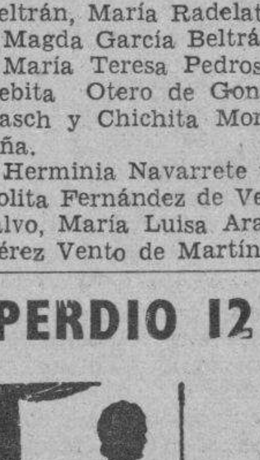

Una joven dama que habia engordado ya demasiado, encontró la manera de reducir doce kilos de forma tal que no exponia su salud. No se sometió a dieta alguna, no tomó drogas ni tampoco adoptó plan de ejercicios. Esta dama solamente tomó una dosis de Sales Kruschen todas las mañanas. Nos escribe lo siguiente:—

"Antes de comenzar a tomar las Sales Kruschen, yo pesaba 66 kilos. - Actualmente peso solamente 54 kilos, mi salud es inmejorable, mi cutis limpio y fresco."

Usted tambien puede reducir su peso obteniendo una figura atractiva solamente con este plan tan sencillo e inofensivo. Kruschen es una combinación de sales minerales, las cuales estimulan las funciones de los organos del cuerpo humano eliminando toda materia innecesaria, proporcionandole a la vez que sus bellas lineas, nuevo vigor y resplandeciente salud.

SALES KRUSCHEN—En todas las Farmacias. Tamaño chico 0.50. tamaño grande 0.75

María O-Reilly, Ofelia González Plasencia, Sarah Caturla y Olga Menéndez.

Obdulia Aguilera, Cristina Ledón de Solano, Elvira González Beauville de Brito y María Antonia Portillo.

Carmela Acebal viuda de Mediavilla, Pepa R. Pullet, Juanita C. de Arregui y señora de Portela.

Sylvia Pascual de Alamilla, Elvirita C. de Castroverde, Alicia Foyo de Aguilera y María Isabel Márquez de Loret de Mola.

Marcela Cleard de Barnet, María de Hoyt, Chela Robelín de Morales y Binie G. de Harrington.

Sylvia Vieites de Maxwell, Mary Díaz Gancedo y Mary Gutiérrez de Roberts, Luisa H. de Luaces, Angelina Armand, Mercedes Palacios y Germana S. de Giberga.

Pilar Jorge de Tella, Pilar T. viuda de Piquer, Mrs. Irving H. James y Francisco Fernández.

María Marinello, María Teresa Pérez, Fina López Oña de López Silvero y Mercedes Ulloa; Nene Alzugaray de Llansó, Josefa Galdó de Espí, Martha Montes y Hortensia Moeller de Soto.

María López de Haro de López, Elisa C. de Goulding, Lila A. de Doria y Agustinita F. de Magriñá.

Felicia Guerra, Margarita Fernández, Monsona Rivero de Weiss, y Mrs. Manuel J. Manduley.

Vizcondesa de Salcedo Bermejillo, señora de Suárez y señora de Vizoso, Elvira Bertini viuda de Panerai.

Clara Rivero de Suárez, María Isabel Pardo de Solberg, Conchita Otálora de Bethart y Zulema W. de Moyer.

Mrs. W. E. Haines, Mr. G. W. Wadell, Mrs. R. Doniphan y Mrs. R. Ciceraro.

Mrs. R. C. Harris, Mrs. Joe Harris, Mrs. John St. John y Mrs. C. S. Townshend.

Mrs. O. J. Fisher, Mrs. S. C. Dyart, Mrs. F. Carbon y Mrs. O. Lasa.

Mrs. Francis Riera, Mrs. L. Tell, rs Henríquez y señora Lehman.

María Domínguez Roldán y Margot Pérez Piquero.

Una mesa de lotería, organizada por las señoras Blanquita Fernández de Castro de Jardines y Conchita Fernández de Santo Tomás, en nombre de la Cruz Blanca de la Paz y con las que se reunían Valeria Marcos de Ascanio, Consuelo Gancedo viuda de Díaz, Dulce María Chacón de Salas, América Agüero de Llanes, Lolita de la Vega, Lena Figueroa de Gutiérrez Prada, Aurora Franco de Rosado, Araceli Giberga de Izquierdo, Aracelia Barreras de Caballero, Fermina Aballí viuda de Giberga, Mundita Fernández de Alvarez Abella, Mariana F. viuda de Santana, Magdalena Sofía Alba de Guante, Margarita Menéndez de Marina, Beba García de Bustillo, Josefina Jhones de Larín, Angelita Martínez de Moraga, Hortensia Morales Broderman viuda de Riquelme, Pucha Casusa de Roqué, Angelita Casuso de Muñoz Bustamante, América C. de Mestre, Consuelo Fernández de Santos, Sarah Booth de Schneer, Margot de Foyo, Leonor B. de Damuño, Pilar Lobato de Govantes, Margarita M. de Valle, Vina Parker, Elvira Pérez de Errasti, Ofelia Izquierdo de Sauvalle, Elena Izquierdo de Villiers, Berthica del Valle, Marina Odoardo, Matilde Medina, Abigail Pardo, Graziella y Blanquita García, Eloísa Alvarez del Real.

En medio de la fiesta se procedió al Sorteo de los valiosos regalos donados a la Junta de la Maternidad, resultando premiados los siguientes números: 710, 24, 415, 409, 154, 97, 177, 454, 498, 514, 778, 614, 185, 649, 502 y 458.

He aquí la relación de personas que obsequiaron el «buffet»: Marquesa de Pinar del Río, Graziella M. de Franchi Alfaro, María E. de Moenck, Lala Rivero de Suárez Hemelina López Muñoz de Lliteras, Amalia Martínez Ibor de García Vélez, Mariana Seva de Menocal, Georgina Menocal de Sardiña, María Martín viuda de Dolz, Lila Hidalgo de Conill, Loló Larrea de Sarrá, María Romero de Vieites, Rosita Cadaval de Rayneri, Conchita Valdivia de Santo Tomás, Lala Falla de Gutiérrez, María Teresa Falla de Batista, María de Hoyt, Amelia Solberg de Hoskinson, Elena Azcárate de Sardiña, Nena Rodríguez de Santeiro, María Castillo de González Veranes, Nena Zayas viuda de Bonnet, Gloria de Martí, María Pepa Catá de Herrera Arango, Celia de Cárdenas de Morales, Condesa de Revilla dt Camargo, Eva García de León, Alicia Párraga de Mendoza, Mercedes Crusellas de Santeiro, Amelia Rivero de Domínguez, Graziella Cabrera viuda de Ortiz Cano., Raquel de los Reyes de Carrera, Rosa Vázquez de Santeiro y Gaetano Todaro.

DE PRO ARTE MUSICAL.—El próximo concierto que ofrecerá la Sociedad Pro-Arte Musical a sus miembros, es el de NIN, compositor cubano de fama internacional, que después de una larga estancia en el extranjero, nos da la oportunidad de admirarlo nuevamente.

Todo el programa es de obras de Nin. Las de canto figuran en la primera y tercera parte, prestando su valiosa y gentil cooperación, la notable soprano cubana Carmelina Rosell.

La segunda parte, compuesta de obras pianísticas interpretadas por su autor, será a no dudarlo interesantísimo. En primera audición nos ofrece unos deliciosos Preludios, ofrendados a la memoria de Chopín, terminados precisamente en octubre, en el aniversario de su muerte.

Para mayo presentará Pro-Arte otro artista famoso: Simón Barer el pianista admirable que hará gala de sus extraordinarias facultades en dos recitales que se efectuarán los días 6 y 8 de mayo.

El contrato de Bidu Sayao para la próxima temporada, ha despertado gran interés entre los que conocen la brillante actuación en el Metropolitan de la magnífica cantante.

EN EL ATENEO DE LA HABANA.—Hoy miércoles, a las nueve de la noche, se celebrará en el Ateneo de la Habana, (San José 258), la séptima conferencia del ciclo sobre «Figuras de la Fisolofía Contemporánea».

Esta conferencia estará a cargo del ilustre profesor de Estética de la Universidad de la Habana, doctor Luis A. Baralt, que nos hablará de Bergson.

JESUS AZQUETA.—Una felicitación hacemos llegar con estas líneas hasta el estimado amigo Jesús Azqueta, conocida personalidad del mundo de los negocios.

El señor Azqueta recibió ayer de manos del Cónsul General de Hungría señor José Murillo, la Cruz del Comendador de la Orden de Mérito de Hungría, concedida por el Altísimo y Serenísimo Regente del Reino de Hungría.

Enhorabuena.

CONSUELO BATISTA.—El domingo pasado, en la carretera de Limonar, sufrió un accidente automovilístico recibiendo serias lesiones, la distinguida señorita Consuelo Batista y Mendoza.

En una de nuestras principales clínicas fué atendida la señorita Batista la que ayer fué trasladada para su residencia, donde continuará atendiendo a su restablecimiento.

Luis DE POSADA.

PILDORAS ORIENTALES

SENOS DESARROLLALOS RECONSTITUIDOS HERMOSEADOS con las Pildoras Orientales. Salud y belleza siempre inofensivas beneficiosas a las damas. Solicite el folleto envío bajo sobre sin membrete. Dirijase a Oficina P. Orientales Apartado 1244. Habana.

ga, la señorita Nelia Someillán y de Miguel, de cuya muerte tan sentida y tan llorada por familiares y amigos, cúmplese en ese día el primer mes.

Tan piadoso acto de cariño y de recuerdo lo ofrecen sus hermanos, invitando a todas sus amistades, para las nueve de la mañana.

Desde hace varios días se encuentra recluída en una clínica de la Calzada de Jesús del Monte, donde fué operada por el distinguido especialista doctor Gustavo Cuervo Rubio, la señora Silvia Jústiz, gentil esposa de nuestro estimado amigo, el señor Julio Garrido, perteneciente al servicio exterior de la Secretaría de Estado.

Son nuestros votos por el más pronto y total restablecimiento de tan interesante dama.

Orestes DEL CASTILLO.

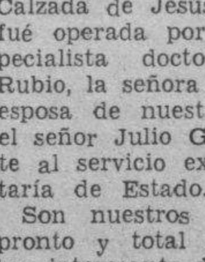

ALIMENTOS para CANARIOS, SINSONTES y toda clase de PAJAROS, de la Famosa Casa Burnetts. ALPISTE ESPAÑOL legítimo; Sajonia, Navina, Cañamón y cuanto pueda desear, lo encontrará en

"LA MILAGROSA"

(La Tienda de Confianza).—Teléfs.: M-6466 y A-7137.

GALIANO, 404, casi esquina a San Rafael

A CUALQUIER HORA...
EN CUALQUIER PARTE...

Beba Cerveza CRISTAL

CLARA... LIGERA... SABROSA...

Reanima. Estimula la agilidad física. Repone las energías perdidas.

★ CALIDAD "TROPICAL" CON TODOS Y PARA TODOS ★

M.E.C.D. 2016

PROHIBE SANIDAD LA VENTA CLANDESTINA DE ESPEJUELOS

SE HA HECHO UN COMERCIO QUE PUEDE TRAER CONSECUENCIAS GRAVES A NUESTRA POBLACION

Hay una ley, que aunque no reglamentada, hay que cumplir. Urge la clausura del Matadero Municipal de Madruga, por las malas condiciones en que se halla. Expiden los certificados médicos

El señor Octavio López, que dice ser optometrista, de Guantánamo, ha formulado una denuncia ante el director de Sanidad, doctor Finlay, en la que asegura, entre otras cosas, que hasta los vendedores ambulantes de verduras, pescados, etc., indican en dicha ciudad a los enfermos de la vista cuáles son los cristales que necesitan para sentirse bien sin necesidad de malgastar el dinero en visitar a oculistas u optometristas.

Agrega que no sólo los vendedores ambulantes venden espejuelos, con sus correspondientes cristales de mayor o menor aumento visual, sino que la profesión, en Guantánamo, se ha convertido en un medio de explotación por todo aquel que fracasa en otras actividades, pues «existen expertos» en la materia en las quincallas, casas de préstamos, joyerías, relojerías y demás comercios, dándose el caso, según dice, «de que las autoridades sanitarias locales fingen desconocer lo que sucede y toleran un estado de cosas que, en un futuro próximo ha de ser de fatales consecuencias para el vecindario».

El director de Sanidad, doctor Finlay, que precisamente es catedrático de Oftalmología de la Universidad de la Habana y conoce las consecuencias que puede ocasionar a un enfermo de la vista usar cristales no adecuados, ha conminado al jefe local de Guantánmo para que aclare la denuncia del señor Octavio López, ya que está vigente una ley del Congreso y sancionada por el Ejecutivo, en la que se exige título universitario a todos los que ejerzan como optometristas en el territorio nacional; pues si bien dicha ley no se regula por ningún reglamento, acontece con ella como con la ley de alquileres, que nadie deja de cumplirla, a pesar de que carece, también, de reglamentación.

El doctor Finlay ha ordenado que se remita una circular a todos los jefes locales de la Isla, recordándoles la vigencia de la ley de los optometristas, pues es casi seguro que en muchos pueblos y ciudades, incluyendo La Habana, «la venta de espejuelos —dice el doctor Finlay—ha de ir pareja con la venta de tomates, pepinos, etc., ignorando los pacientes las consecuencias graves que significa usar unos cristales «ordenados» por inexpertos e incapacitados».

La clausura del matadero de Madruga

El jefe local de Sanidad de Madruga ha informado a la superioridad que, de acuerdo con órdenes superiores, recientemente se procedió a la clausura del matadero de la fábrica de jamones que funcionaba en la localidad debido a su pésimo estado sanitario; pero que aún queda por resolver el problema del matadero municipal, cuyas condiciones higiénicas son intolerables y, además, el Ayuntamiento no ha realizado ninguna de las obras ordenadas hace mucho tiempo.

La anterior denuncia ha sido trasladada al doctor Valdés Ruiz, jefe de Veterinaria Nacional para que informe.

La expedición de certificados médicos

El jefe local de Sanidad de Cárdenas, doctor Neyra, en comunicación a la superioridad, se queja de que son ininteligibles los certificados que expiden los médicos locales a los obreros por accidentes, nacimientos, maternidad, etc., aparte de estar redactados en minúsculos recetarios en cuyo espacio reducido quieren incluir todo el contenido de aquéllos, viéndose precisados a hacer abreviaturas que tampoco son comprendidas.

El doctor Finlay, director de Sanidad, aunque comprende las razones expuestas por el doctor Neyra, le comunica que carece de facultades para obligar a los profesionales médicos a extender tales certificados en otra forma, pero, no obstante, debe realizar una labor personal cerca de cada uno, para el logro de sus deseos.

Acuerdo ratificado sobre colmenares

El secretario de Sanidad, doctor Moya, ha aprobado el reciente acuerdo de la Junta Superior del ramo, en relación con la instalación de colmenares en zonas urbanizadas en San Antonio de los Baños, en el sentido de que es competencia del Ayuntamiento conocer y resolver el particular, de conformidad con lo dispuesto en los párrafos 27 y 30 del artículo 126, de la ley orgánica de los municipios.

Pago de dos mensualidades

El jefe de la Sanidad aprobó ayer el informe favorable del letrado consultor ordenando el pago a la señora Pilar Gálvez, de dos mensualidades y haberes dejados de percibir, como esposa del doctor Julio A. Echemendía, fallecido, que fué jefe local de San Juan y Martínez.

El doctor Echemendía murió trágicamente al volcarse el automóvil en que venía hacia la Habana, el pasado diciembre, para asistir a los distintos congresos médicos que se celebraban en esta capital.

Se burla la ley de emergencia económica

En relación con el cumplimiento de la ley de emergencia económica, el director de Sanidad envió una circular a los jefes locales de toda la República, que dice así: «Con noticias esta Dirección de que algunas jefaturas locales de Sanidad no cumplimentan las disposiciones del artículo V, del capítulo XI, de la ley de Emergencia Económica, que especifica que cada certificado de habitabilidad expedido por las jefaturas locales, ya sea por fabricación de nueva planta o por reedificación o ampliación, abonará por concepto de derechos $10.00 si la fabricación no excede de un valor de $20,000; y 20 pesos si excede de dicha cantidad, el secretario del ramo ha dispuesto que encontrándose en vigor esa disposición, se signifique a los jefes locales su cumplimiento, ya que la infracción del citado precepto entraña grave perjuicio a los intereses del Estado».

Certificados sin valor legal

Los certificados de habitabilidad que no hayan pagado los derechos establecidos por la ley de emergencia económica, no tienen valor legal—declaró el director de Sanidad—incurriendo en la responsabilidad determinada por la propia ley, el funcionario que maliciosamente dejare de cobrar ese impuesto, y el propietario que se compruebe que de exprofeso dejó de pagarlo, burlando la ley.

Batida a las manejadoras

El jefe local de Sanidad de la Habana, ha reiterado su declaración admonitoria de «que ninguna mujer que no esté provista del certificado de salud que expide gratuitamente el departamento, puede ejercer como manejadora, significando que incurre en la misma responsabilidad que la manejadora, la persona que la emplee sin exigirle el certificado mencionado».

Decursados con exceso los plazos concedidos para que las manejadoras se provean del certificado de salud, la jefatura local de Sanidad se propone iniciar una activa persecución de las que presten ese servicio burlando la ley.

Decomiso de pan y dulces

Los inspectores sanitarios decomisaron cuarenta y ocho sacos de pan en la panadería de Neptuno 118, de Ricardo Puentes; 81 cajas de tomates podridos en un depósito de Lamparilla 257; en la panadería de Aguila y Neptuno 350 libras de mantequilla impropia para el consumo que se utilizaba en la fabricación de dulces y pan; y en la dulcería de Baldoquín y Compañía, de Campanario y Estrella, doce docenas de cocos y 85 libras de dulces impropios para el consumo público, dándole cuenta al Juzgado con las actas levantadas, de esas infracciones sanitarias.

Sesión de la Junta Nacional de Sanidad

En la sesión que celebró ayer la Junta Nacional de Sanidad, se discutieron varios artículos del nuevo reglamento de transporte de carnes, entre poblaciones y muy especialmente para esta capital, procedente de los términos municipales colindantes. Anunciaron los miembros de la Junta que la regulación del transporte de carnes se determinará de acuerdo con el núcleo de habitantes de cada población, haciéndose los estudios pertinentes, por los vocales de ese organismo a los que se les encargó una ponencia, que posiblemente será discutida en la próxima sesión.

Se pasó a informe de los vocales un escrito del Colegio Farmacéutico de la Habana en relación con «La Semana de los Primeros Auxilios», patrocinada por esa institución, terminando con ello la sesión.

Donación de un botiquín a los ferroviarios

Los actos de la «Semana de los Primeros Auxilios» fueron iniciados ayer, auspiciados por el Colegio Farmacéutico de la Habana, con la finalidad de destacar la importancia del «Botiquín de Primera Ayuda» en las fábricas, establecimientos, escuelas, clubs, automóviles, camiones y ómnibus de pasajeros, para atender rápidamente toda clase de lesiones, evitando el peligro de las infecciones, que pueden originar la muerte de los lesionados.

El Colegio Farmacéutico inició su labor de propaganda con la donación de un «Botiquín de urgencia Wood», a la Escuela Nocturna de la Delegación número 2, de la Hermandad Ferroviaria de Cuba.

Acto de entrega en la Hermandad

Los doctores Francisco Argilagos, Jenaro R. Lima, Eduardo Palacios, Mercedes Garrigó e Isaura López, hicieron la entrega del botiquín en un sencillo acto celebrado en el local de la Hermandad Ferroviaria, al presidente de la misma, señor Ricardo Rodríguez, al presidente de la Sociedad Escolar del Cerro, señor Pedro Luis Marrero, y al profesorado de la Escuela integrado por los señores Jesús Paseiro; Alicia Puig, Rafael Romero, Aurelio Morales, Rosa Lapiqué y Mario Piña, pronunciando elocuentes discursos los doctores Argilagos y Palacios, y el señor Rodríguez.

Agradecidos a la cooperación de Sanidad

Los dirigentes de la «Semana de los Primeros Auxilios» visitaron la Secretaría de Sanidad ofreciéndole sus respetos al secretario del ramo, doctor Moya, y al inspector general de Farmacias doctor Campos, a los que les expresaron su agradecimiento por la cooperación valiosa que les ha prestado el departamento.

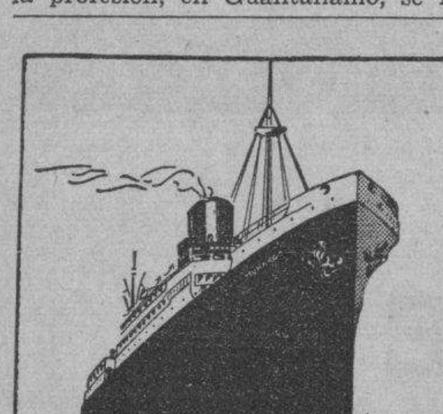

S/S "MUNARGO"

Servicio de Carga y de Pasajeros en ambas direcciones entre

New York
Nassau
Miami
Habana

Salidas fijas quincenales

Próxima salida de New York: ABRIL 24

Próxima salida de la Habana: ABRIL 17

MUNARGO LINE COMPANY

AGENTE GENERAL: FEDERICO CASTELEIRO
PAULA Y OFICIOS
TELS. A-6960 - A-7966

FARMACIA DROGUERIA DE "JOHNSON"
DE TURNO LOS LUNES
obispo Nº 30 TELEFONO-A-2129.

LA MAYOR
35 EDIFICIOS
700 EMPLEADOS
SARRÁ
DROGUERIA
ABIERTA TODOS LOS DIAS
TODA LA NOCHE LOS MARTES
A-8126 A-3641

FARMACIAS DE TURNO HOY MIERCOLES

DESDE BAHIA A PASEO DE MARTI (PRADO)

	Teléfonos.
Cuba, número 468	M-8778
Inquisidor, número 351	A-6413
Luz y San Ignacio	M-6677
Cuba 254, Esq. a O-Reilly	A-7544
Villegas, número 101	M-4030
Paula, número 252	M-2866
DE PASEO DE MARTI (PRADO) A PADRE VARELA (BELASCOAIN)	
Carmen y Tenerife	M-5121
Inquisidor, número 351	A-8293
Escobar número 154	U-6813
Amistad y San José	A-6363
Neptuno, número 159	A-6566
Consulado y Trocadero	M-5052
San Rafael, número 313	M-5588
Suárez y Apodaca	M-5190
San José y Gervasio	U-3030
San Lázaro y Campanario	M-4486
DE BELASCOAIN A INFANTA	
Espada y Valle	U-1314
San Rafael y San Francisco	U-7077
Neptuno y Oquendo	U-6924
Carlos III, No. 909	U-6808
Carlos III, número 656	U-6870
Castillo, número 102	M-4655
P. Varela, número 1116	M-4446
Zanja, número 577	U-1411
DE INFANTA AL VEDADO, HASTA EL RIO ALMENDARES	
Calzada, entre A y B	F-6271
Línea, entre 18 y 20	F-4040
9 e I	F-6161
23 y G . . . F-2803	F-6119
D, entre 19 y 21	F-6292
VIBORA	
Jesús del Monte, No. 1457	I-7559
S. Francisco y Buenaventura	X-2390
JESUS DEL MONTE Y SANTOS SUAREZ	
Juan Delgado y Lacret	I-7355
Rodríguez y Dolores	I-7038
Santos Suárez y Dolores	I-7332
LUYANO	
Santa Ana y Cueto	X-1111
Juana Alonso e Infanzón	X-2371
Herrera y Justicia	X-1936
Concha, número 4, moderno	X-2222
Luyanó, número 30	X-2313
CERRO	
Calzada del Cerro, No. 2081	I-7486
Palatino, número 38	I-7419
Calzada del Cerro, No. 1458	M-4010

Este grupo deberá prestar servicio público todo el día y la noche de los domingos siguientes:

Febrero 11, Marzo 24, Mayo 5, Junio 16, Julio 28, Septiembre 8, Octubre 20, Diciembre 1.

Estos turnos han sido acordados en cumplimiento de lo dispuesto en el Artículo VI del Decreto-ley 2604, de 7 de Noviembre de 1934.

Nuestro voto acerca del Crucifijo en las Quintas regionales

Recibimos y copiamos:

«La Habana, abril 15 de 1940.
«Señor Cándido Posada,
Cronista de Sociedades Españolas.
DIARIO DE LA MARINA.
Ciudad.

«Querido amigo Posada:

«Todos los días estoy buscando, como español que soy y por lo español que eres, algún artículo tuyo decisivo, relacionado con los Crucifijos, que se están solicitando desde las columnas de ese mismo periódico, para que figuren a la cabecera de cada cama de los enfermos recluídos en sanatorios, quintas, clínicas, etc.

«Los centros regionales pertenecen casi exclusivamente a españoles. Los cronistas de sociedades españolas deben secundar esta idea. Lo que se pide es un Crucifijo, amigo Posada, un Crucifijo para los enfermos. Es decir, el símbolo de Cristo. Y ser español es ser cristiano; por eso te quiero oir a tí, español íntegro, diciendo que pides, también, con el alma, un Crucifijo a la cabecera de cada una de las camas de los enfermos de las quintas de centros regionales.

Tu affmo. amigo y compañero,
(Fdo.) **José Justo Martínez»,**

NUESTRO VOTO EN PRO

Después de agradecer el buen concepto que merecemos al amigo y compañero José Justo Martínez, pasamos a decirle que no habíamos comentado este asunto importantísimo porque lo ha venido haciendo con insuperable eficiencia la dinámica y talentosa compañera Clara Moreda, al extremo de que ha reavivado el sentimiento cristiano en toda la República.

¿Cómo no decir que SI en este caso, querido Martínez? En primer término porque nacimos en un hogar cristiano; en segundo porque estamos dispuestos a seguirlo siendo, pese a la ola de barbarie que hace estremecer a la humanidad; y en tercero, porque el secundar esta idea del Crucifijo significa vencer la timidez de miles y miles de personas que desean con toda su alma figure la imagen de Jesucristo a la cabecera de los enfermos. Además, ¿quién puede estar seguro de que mañana, desamparado, solo, agonizante, no habrá de desear esa única y a la vez dulcísima compañía?

Si estuviese usted cerca, amable Martínez, nosotros le diríamos, al oído, quién supo hace algunos años de la soledad más crispante, mientras convalecía de difícil operación. Si en aquella Casa de Salud hubiesen tenido entonces la imagen del Redentor, seguros estamos de que la desolación del pobre inmigrante enfermo se hubiese reducido al mínimun.

Que se tangibilice, pues, la idea apuntada, y cualquier otra que aminore la angustia del ser humano, pues ya se sabe que vivimos en un mundo colmado de «almas en pena». Imitemos los españoles y cubanos a la inmensa y gloriosa Concepción Arenal, que ante el grito disolvente de Nietzsche «¡Volveos duros!», ripostó con virilidad inefable: «¡¡Sed humanos!!»

SOCIEDADES ESPAÑOLAS

CON MOTIVO DE SU 54 ANIVERSARIO CELEBRARA EL CENTRO ASTURIANO DE LA HABANA MUY BRILLANTES ACTOS

El día 2 del próximo mes de mayo conmemorará la Casa de Asturias sus cincuenta y cuatro años de vida fecunda y gloriosa, en cuyo período de tiempo describió una parábola, surgida de la nada hasta llegar al acervo social del presente. El esfuerzo de un grupo animoso e idealista de asturianos, uniendo más bien sus sueños que sus posibilidades, y atrayendo hacia su anhelo, que se convirtió en común, a muchos de los asturianos aquí radicados, logrando dar un empuje vigoroso a la obra de solidaridad social astur, y así, poco a poco, con el aporte de todos y la generosidad de unos cuantos cuyos posibles se lo permitían, se fué afirmando en el tiempo la sociedad, cuya cuna fué vagabunda, y en el presente, en su quincuagésimo cuarto aniversario, puede presentar como colofón del esfuerzo mutuo las magníficas realidades que son orgullo y esencia de la misma: Un edificio social construído en el corazón de la urbe, a cuyo ornato y lucimiento contribuye, y que alberga los salones apropiados al Centro, la biblioteca y las escuelas «Jovellanos» y allá en el Cerro, abstraída del fárrago de la ciudad, la casa de salud «Covadonga», exponente de la ciencia en los variados aspectos que se relacionan con la medicina.

Y como lazo de unidad indisoluble, más de cuarenta mil asociados de ambos sexos y distintas edades, cuya constancia, amor y entusiasmo por la institución son su mejor soporte para el futuro.

El próximo día dos de mayo será conmemorado pues, el aniversario de la fundación por los organismos directrices, la masa social y el alumnado del plantel «Jovellanos» en un programa que se renueva con ansias espirituales en cada año que transcurre, y que es también como una esperanza en realización, que se trasmite como herencia semi-secular a los socios del presente para que vayan construyendo un futuro mejor.

EN LA ESCENIFICACION DE «EL DIA PANAMERICANO» TOMARON PARTE 21 ALUMNOS DEL PLANTEL ARENALES

Los actos que en conmemoración del cincuentenario de la Unión Panamericana se celebraron en el plantel de enseñanza «Concepción Arenal», del Centro Gallego, terminaron el domingo con uno sencillo, pero pleno de emotividad, como puede juzgarse por el siguiente programa desarrollado por alumnos de los grados superiores:

Comenzó el acto con el Himno Nacional, coreado por todo el alumnado. Seguidamente el director del plantel, doctor José A. Pérez Ravelo, hizo una sucinta historia del origen y significación del Día de las Américas, exaltando las figuras de los Reyes Católicos, Cristóbal Colón, José Martí, Simón Bolívar, San Martín, Juárez, Sucre, Hidalgo y demás libertadores, y terminando con un emocionado recuerdo para España, la descubridora, por ser la cuna de los primeros emigrantes a estas tierras del Occidente.

El alumnos de sexto grado Lorenzo Pernas Doeña, que representaba la «Unión» dirigió la escenificación de «El Día Panamericano», en la que tomaron parte veintiún alumnos, perfectamente caracterizados, representando a las naciones latino-americanas y llevando en la diestra la correspondiente bandera. Cada alumno iba ponderando las bondades, heroismos y valores de todo género de la nación que representaba.

A este bello acto simbólico siguió la formación de una ronda, indicadora de la fraternidad que debe existir siempre entre las naciones latinas del Continente, recitando la alumna Olga Barrios la poesía «La Inmensa Ronda», de Gastón Figueiras.

Terminó tan sugestivo acto dentro del mayor entusiasmo, dándose vivas a Cuba, a las Américas y a España, la nación progenitora.

ARRAIGA EN MARIANAO LA ENTIDAD «H. DE GALICIA»

La Junta de Gobierno de «Hijas de Galicia», cubriendo uno de los más importantes sectores sociales, y tratando de llevar a la práctica lo que pudiera considerarse como un feliz ensayo para organizar ampliamente un nuevo servicio, cuyos beneficios para sus numerosas asociadas se alcanzan fácilmente, acaba de designar al doctor Miguel A. Delgado, destacado valor en medicina general, para prestar servicios de consulta en el vecino Término de Marianao, cuyo municipio significa, sin duda, un poderoso núcleo colectivo para esta progresista y triunfante entidad, que, dicho sea de paso, cuenta con magnífico balneario en ese Término.

El doctor Miguel A. Delgado, residente en Avenida 4 entre 8 y 9, Reparto Buena Vista, dará consultas en las horas comprendidas de una a cuatro de la tarde, todos los días hábiles, facilitando en grado superlativo la asistencia requerida por las asociadas y pequeños socios radicados en aquella importante barriada.

UN PADRE COMENTA CON ENTUSIASMO LO QUE ES EL C. DE DEPENDIENTES

El señor don José Ramallal, en atento escrito dirigido a don Enrique Gancedo, Presidente de la Asociación de Dependientes del Comercio, se expresa así: «Tuve necesidad de ingresar a mi hijo en la quinta «La Purísima Concepción» en condiciones verdaderamente angustiosas, por padecer éste de apendicitis aguda. Atendido por el especialista en enfermedades de niños, puso el caso en las manos expertas de un ilustre cirujano de la sociedad, a quien debo la salud de mi hijo, pues fué intervenido por apendicitis aguda y devuelto a mi casa totalmente restablecido. Mi gratitud es inmensa para la Asociación, para sus médicos, y para sus dirigentes. Esta es la mejor prueba del buen funcionamiento y dirección que se mantiene en servicio de los asociados y así lo hago constar».

Huelga todo comentario. En efecto, nada más y nada menos podía pedir el señor Ramallal al sanatorio de la Asociación de Dependientes que la vida de su hijo, puesta en riesgo por repentina dolencia. Pero el sanatorio de Dependientes es la mejor garantía para sus asociados y este servicio, la mejor prueba de la eficacia del magnífico establecimiento.

NATURALES DE ORTIGUEIRA

El primer domingo de mayo celebrará la sociedad de beneficencia «Naturales de Ortigueira» un grandioso festival en todos los jardines de La Tropical.

Los famosos conjuntos de Romeu, Belisario López, Gloria Matancera, Quinteto Barcalés, Banda Hispano Cubana, etc., gaitas y tambores, todo se están preparando para el primer domingo de mayo a fin de complacer a los ortigueireses que se han dado cita para La Tropical.

Un grupo de damitas, está laborando intensamente, cada una con la aspiración de obtener el título de Madrina de la Sociedad. Se trata de las señoritas Carmen Carrodeguas, Valentina Alvarez, Rosalía Ríos, Josefina Otero, Sabina Casanova y Silvia Peña.

NUEVOS DIRIGENTES DE LA COLECTIVIDAD DE POL

En junta general celebrada últimamente por la importante sociedad gallega «Hijos del Ayuntamiento de Pol y su Comarca» fué designada la junta de gobierno que regirá los destinos de esa entidad durante el bienio 1940-41.

He aquí la relación de caballeros que la integran y a quienes deseamos todo género de aciertos: Angel Castro, presidente; José A. Cornide, vice; José González Freire, secretario; José González López, vice secretario; Ramiro Balado Folgueira, tesorero; Joaquín Palacios, vice tesorero; Vicente Conde Cristóbal, contador; Marcelino Torres González, vice contador. Vocales: Perfecto Queipo, Cándido Méndez, Juan Jartín, José Ríos, Antonio Navia, Ignacio Teijeiro, Constantino Fernández, Joaquín Pampín y Manuel Carballedo.

Su Salud Estaba En "Peligro" hasta QUE EL DOCTOR LE HABLÓ DE

Para la HIGIENE FEMENINA SEGURO y EFICAZ*

No permita que métodos anticuados y peligrosos de *higiene femenina*, pongan en peligro su vida matrimonial. Evite soluciones cáusticas y venenosas de "ácido carbólico" que pueden dañar permanentemente las membranas delicadas. Para estar realmente *segura*, use ZONITE, el antiséptico moderno *no venenoso* que *no daña* las membranas o tejidos delicados. Es deodorante. Está a la venta en todas las farmacias.

40 ZS-2

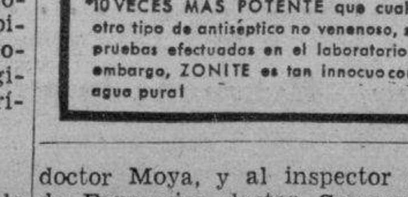

*10 VECES MAS POTENTE que cualquier otro tipo de antiséptico no venenoso, según pruebas efectuadas en el laboratorio. ¡Sin embargo, ZONITE es tan innocuo como el agua pura!

VACACIONES DE UN AMIGO

Desde el paradisíaco San Miguel de los Baños, donde se halla disfrutando merecidas vacaciones, nos envía atento saludo el señor Francisco Menéndez, acreditado hombre de negocios de esta capital y miembro destacado del Partido Popular Asturiano, del que se asegura que ha ganado ya varios premios por llegar el **primero** a la capital de Loma del Jacán...

Deseamos todo género de satisfacciones a Paquito durante su estancia en San Miguel.

DISCULPE LA OSADIA de recordarle - con perdón de la palabra que la flatulencia causada por exceso de acidez en el estómago se alivia pronto con Magnesia Bisurada. Es una receta simple, pero eficaz.

Actos para hoy

CENTRO ASTURIANO DE LA HABANA: Junta de la Sección de Intereses Materiales cinco y media de la tarde en el palacio social. A las ocho y media y en el propio lugar se reunirán las Comisiones de Retiro, Inmigración y Delegaciones del Exterior.

VILLAVICIOSA Y COLUNGA: Junta importante de la Directiva a las ocho y media p. m. en el Centro Asturiano, para tratar, entre otras cosas, de la fiestona colectiva que se efectuará en Mayo. Cita con gran interés el secretario, señor José María Arenas.

CENTRO GALLEGO DE LA HABANA: Junta de la Sección de Orden por la noche en el palacio social.

HIJOS DEL CONCEJO DE PONGA: Junta de la Directiva a las ocho y media p. m., en el Centro Asturiano. Cita el secretario, señor Alfredo Arresegor.

CLUB PILOÑES DE LA HABANA: Junta de la Directiva a las ocho y media p. m. en el Centro Asturiano. Cita el secretario, señor Justo González Arcia.

CENTRO DE VENDEDORES Y REPRESENTANTES DEL COMERCIO: Junta de la Sección de Propaganda a las ocho y media p. m. en Prado 410, segundo piso. Cita el señor A. Mata.

HIJOS DEL AYUNTAMIENTO DE CAPELA Y CLUB CHANTADA Y SU PARTIDO: Junta de la Directiva a las ocho y media p. m. en el Centro Gallego. Citan los respectivos secretarios, señores José Carballeira y J. Batán.

Fiestas próximas

SOCIEDAD CULTURAL MONTAÑESA: Brillante velada el sábado en los salones de la Agrupación Artística Gallega, situados en Zulueta y Gloria.

CENTRO DE INSTRUCCION Y RECREO DE SANTIAGO DE LAS VEGAS: Tercera gran verbena de carnaval el sábado en su propio edificio, amenizada por Belisario López, Hermanos Castro, Gloria Matancera y la Orquesta Típica de la Comparsa «Jalisco».

AUXILIO SOCIAL: Inauguración del tercer comedor el domingo a las once de la mañana en Aguiar entre Obispo y Obrapía.

ALMENDARES RIVERSIDE: Regia verbena denominada «Claro de Luna» el sábado en sus terrenos y salones de Calzada y 20, Vedado, amenizada por Diplomáticos de Pego, Nacional de Boffil, Antonio María Romeu y Septeto Casino.

ASOCIACION VASCO-NAVARRA DE BENEFICENCIA: Fiesta religiosa en honor de la Santísima Virgen de Begoña el domingo a las nueve y media de la mañana en la iglesia de San Francisco. Luego, a la una de la tarde, habrá almuerzo social en el salón «Ensueño» de «La Tropical».

PROGRESO DE LOUSADA: Almuerzo social y matinée bailable el domingo a la una de la tarde en el salón «Trimalta» de la cervecería «La Polar».

JUVENTUD ATLETICA DEL VEDADO: Gran matinée el domingo de 2 a 8 p. m., en las Playitas del Vedado, amenizada por René Touzet, Típico Habana y Septeto Casino.

MATINEES DEL RIVERSIDE: Hermosos actos bailables desde el domingo a las 2 p. m. en sus terrenos y salones de Calzada y 20, Vedado, amenizados por la orquesta de Paulina Alvarez y el jazz band Cosmopolita. Damas, por invitación.

MOTOR CLUB DE CUBA: Banquete-homenaje a su ex presidente don Emilio Camiña y demás miembros de la Directiva el domingo por la noche en su propio edificio de Línea y B, Vedado.

LICEO D EMEDINA: Gran baile el domingo por la noche en sus amplios y ventilados salones de 23 y D, Vedado, amenizado por la Orquesta «Gris» y el Quinteto «Tomé».

CLUB DEPORTIVO CARMELO: Hermosa fiesta bailable el domingo por la noche en su espléndida terraza de Línea y 18, Vedado, amenizada por la orquesta Mojica y el quinteto Barcalés.

UNENSE LOS CATALANES EN TORNO A GRAN IDEA

Un gran número de asociados, dando calor a las acertadas iniciativas de la Comisión Pro Centenario Social, se reunió últimamente en el local de la Beneficencia Catalana para recoger las entradas de la gran función matinal que se habrá de celebrar en el Teatro Auditorium, el próximo día 19 a las 10 a. m.

Aunque todavía no se ha completado el programa podemos adelantar que consistirá en un **documental** gráfico y la cooperación de eminentes artistas que tienen a mucho orgullo contribuir a una obra como la de la Beneficencia, que cumplirá en agosto, de este año sus Cien Años de vida caritativa.

«DAMAS DE LA COVADONGA»

Ha sido dada de alta y se encuentra completamente restablecida la distinguida dama Aurora Fernández González, quien fué sometida recientemente a una delicada operación.

Tuvo a su cargo la intervención el prestigioso cirujano doctor Elpidio Stincer, quien goza de bien ganada fama en nuestro mundo científico.

FESTIVAL MONTERROSINO

Para el día 28 del presente organiza con todo esmero un festival magnífico la sociedad gallega «Monterroso y Antas de Ulla», el que tendrá efecto desde las 10 de la mañana hasta las 7 de la tarde en los jardines de la cervecería «La Tropical», siendo amenizado por Antonio María Romeu, Belisario López, «Gloria Matancera» y «Quinteto Tomé».

La comisión organizadora no omite esfuerzos, a fin de que los bailadores capitalinos pasen horas inolvidables. Y en este caso viene destacándose sobremanera el Comité de Damas y la Sección de Propaganda, organismos presididos respectivamente por la señorita Josefina Sánchez y el señor Manuel Vázquez.

Tienen los viajantes un programa original para el próximo 25

Recibimos nuevas noticias del banquete conmemorativo del XXXI aniversario de la Asociación de Viajantes del Comercio de la República.

Existe gran entusiasmo entre los asociados residentes en la capital complacidos por la idea de que sus más allegados y queridos familiares pueden tomar parte en el brillante acto que se organiza para el día 25 del actual, habiendo ya infinidad de cubiertos separados, por lo que el éxito ya está asegurado.

El banquete tendrá efecto en el roof garden del Hotel Sevilla-Biltmore, desde donde se logra un magnífico panorama y, a la vez, se goza de aire puro, lo que significa una comodidad para todos los que asistan, quienes podrán hacer honor al selecto menú y más tarde rendir pleitesía a Terpsícore, sin las molestias del calor sofocante, propio de la estación.

Harán la delicia de los comensales la orquesta «Diplomáticos de Pego», y un magnífico show, que ofrecerá agradables sorpresas.

LA ARTISTICA GALLEGA SE DISPONE A BRINDAR OTRA VELADA POR TODO LO ALTO

Se están llevando a cabo ensayos esmeradísimos en la «Artística Gallega» bajo la experta dirección del señor Baldomero Prieto y del notable maestro señor Peiro, con motivo de la velada que se efectuará el 4 de mayo.

La aplaudida primera tiple Angelita Méndez nos deleitará con lo más exquisito de su repertorio, y el tenor Ramón Armengol pondrá gran entusiasmo, para dejar un recuerdo grato en el auditorio, en el famoso Canto a la Espada.

También el notable maestro señor Villaraus, con su famosa y aplaudida Filarmonía, tomará parte en el programa, ejecutando escogidos números.

Los dirigentes de la Agrupación Artística Gallega esperan que esa noche, o sea el 4 de mayo, no falte ningún amante de la buena música y del buen arte, correspondiendo así a los sacrificios que se realizan en obsequio de los señores asociados y de los asiduos concurrentes a la «Artística», puesto que esa noche se estrenan las 550 lunetas construídas por los señores Font y Hermanos.

SEÑORITA MARIA CORONA

En la gran Casa de Salud «Covadonga», del Centro Asturiano, ha sido operada de apendicitis la distinguida señorita María Corona Pérez Cuerdo, hija de los estimados esposos Joaquín Pérez y Aurora Cuerdo.

Dicha señorita está recluída en el Pabellón «Simón Corral 107», donde es atendida con los cuidados necesarios.

Un pronto restablecimiento deseamos a la gentil María Corona.

Para Eczema y Enfermedades de la piel

Tome la determinación de proporcionar a su epidermis la manera de sanarse.

Obtenga en la farmacia un frasco original del Aceite Esmeralda Moone que por estar muy concentrado dura muchos días.

La primera aplicación de ese aceite le aliviará y después de varias aplicaciones se convencerá usted de que su piel recobrará pronto su estado normal.

Tenga presente que el Aceite Esmeralda Moone es un antiséptico eficaz, penetrante, que no mancha ni deja residuos grasientos así como que le dará satisfactorios resultados.

La marca "Paris" significa alta calidad, fabricación excelente y verdadero valor... Por esto es que los hombres de todas partes prefieren las Ligas Tirantes Paris.

Las Ligas Paris — sin metal que le toque — no aprietan, no se caen y son muy cómodas. Sus precios son económicos y se hacen en una gran variedad de colores y patrones.

Para obtener la legítima fíjese que la caja lleve el "arrodillado."

El Tirante Paris que Permite Libertad de Movimientos "no puede resbalar de sus hombros." Surtido completo de nuevos modelos elegantes en varios colores. Con pinzas "Klixon" o "Paristrap" de fino cuero en las extremos.

A. STEIN & COMPANY
Fabricantes de los Cinturones Paris
Chicago New York Toronto

DR. MANUEL VILLAVERDE
Médico de la Clínica del Profesor Gregorio Marañón, de Madrid. Medicina General. Enfermedades Secreciones Internas. Consulta previo turno. TELEFONO F-3532.—CALLE NUMERO 11, VEDADO.—De las Universidades de Madrid y de La Habana.

CARDENENSES

La fiesta del sábado

En el Deportivo.
Fiesta «Pro-Calles».
En favor de la candidatura «Miss Cárdenas 1940» de la gentil Hortensita del Valle Ráez, constituyó un sucess social esa fiesta, que una vez más revivió a nuestra sociedad que lucha con afán por la pavimentación de nuestras urbanas.
Todos cooperan.
Todos ayudan.
La fiesta del sábado de Hortensita del Valle, candidata simpática y atrayente arrastró a un gentío selecto y festivo, llenándose su hermoso salón de esa institución que hoy preside el caballeroso y joven abogado Nilo A. Barroso.
Se hizo como una verbena.
Rodeada de alicientes.
Desde temprano un grupo de señoras y señoritas vendieron tickets y dulces y más tarde dió comienzo la función teatral que ofrecieron artistas tan destacados de la CMQ como Sirgo, Sol Pinelli y las hermanas Busquets.
Función deliciosa.
De horas divertidas.
Angelito Cambó, el cardenense que siente por su patria chica en todos los momentos cedió galantemente el servicio de esos artistas que conquistaron aplausos en su brillante jornada artística.
Deleitaron a todos.
En todos sus actos.
Hortensia del Valle se sintió satisfecha de su fiesta y tuve el gusto de saludarla y felicitarla por ... nista cuando rodeada de ... amigos sonreía de su triunfo.
Fué noche grata.
El sábado en el Deportivo.
Un éxito más para «Pro-Calles» que a través de cuatro señoritas ... más valiosas, está inyectando ... su obra magna.
Obra de cardenenses.
De tesón y energías.

Los esposos Souza-Del Valle

De paseo.
Entre nosotros.
Para asistir a la fiesta de ... mana Hortensita vinieron ... a Cárdenas los jóvenes y ... dos esposos señora Terina ... del Valle, dama agradabilísima ... inteligente doctor Luis E. ... Ráez.
Me complazco en saludarlos.
Con verdadero gusto.

En Miramar

Huéspedes distinguidos.
De la Capital.
Alojados en Miramar, la ... varaderista de la activa señora ... chita González de Díaz, ... este fin de semana el ... matrimonio señora Dorita ... Salgado, interesante dama ... teligente doctor José Salgado ... sible y prestigioso.
Con ellos un encanto.
Un lirio fresco y lozano.
La preciosísima Carlotica ... cuyos ojos hay la dulzura ... del tornasolado mar varadero ... su rostro la belleza triunfal ... astro refulgente en su trono ... diante.
Para ellos mi saludo.
Cordial y afectuoso.

Una bienvenida

Va afectuosa.
Con esta nota.
Es para la bella y joven ... ñora Gisela de la Torre de ... que con su hija Giselita, tierna ... de rosa, se hallan de temporada ... Miramar, Varadero.
Están allí encantadas.
Muy satisfechas.

Entre nosotros

De paso.
Entre nosotros.
En viaje de negocios ha ... Cárdenas y Varadero el afable ... no caballero señor Juan Nava ... presentante de los exquisitos ... mes «Dana» que tanto ... bello sexo y que tanto usa ... sociedad.
Conocí al visitante.
De charla gratísima.

Manolo Rojas

Ileso de milagro.
En grave accidente.
Al igual que Luisito Díaz ... que recientemente salvó de ... vida en un accidente automovilístico cerca de Kawama, le sucedió ... che del viernes último a Manolo Rojas, el propietario del Casino ... rano, al sufrir otro accidente ... misma carretera de Varadero.
Chocó su máquina.
Destrozándose totalmente.
Rojas salió de bajo ella sin ... rasguño y asombrado de no ha... llado la muerte en ese caso ... dos hemos lamentado y ce... la vez por no haberle sucedido ... al activo e inquieto cardenense ...
Popularidad para su Casino ...
El accidente de Rojas.

En viaje de placer

Gozando de Varadero.
De su playa y su mar.
Encantadas del paraíso del ... se hallan alojadas en Miramar ... jóveens y atrayentes señoras ... Luisa Gómez Mena y Delia ... de Hernández Calá.
Allí están felices.
En el trono de la dicha.

El Día del Viajante

Próxima una fiesta.
Que no olvido nunca.
Esa del 25 de abril, el Día del Viajante, aniversario de la gran institución de los laboriosos hombres que llevan esa misión y cuya ... naciera en el Hotel Burgalés, ... Pinar del Río.
Se celebra aquí la fecha.
De año en año.
¿Qué dicen esta vez ya próximo el 25 de abril los señores Ismael ... cía, Jenaro Suárez y otros que tienen aquí esa bandera?
¿Dónde el ágape?
¿En Cárlenas o Varadero?

Una invitación

Para un baile.
En El Perico.
Se celebrará en el Casino ... de aquel lugar el sábado 20 ... y la citada invitación me llega por conducto del siempre atento y cordial compañero Mario Fernández González, tocando la Orquesta ... Hermanos Palau, de la Capital.
Fijada la pensión.
Cuesta un peso.

Francisco González ...

M.E.C.D. 2016

[LO]S TROPAS ALEMANAS ESTAN CERCA DE LA FRONTERA SUECA

[COM]PRENDIENDO EL VALOR ESTRATEGICO DE NARVIK, INGLATERRA PREPARA EL ATAQUE

[E]xportaciones americanas a Rusia [in]tervenidas por Inglaterra por [te]mar que son destinadas a Alemania

[Gobi]erno belga ha declarado que, a pesar de la simpatía [person]al hacia ciertos países, continuará manteniendo una [neut]ralidad total, por ser la salud de la Patria lo primero

[NOTICIA]S DE ORIGEN ALEMAN)
[Ministro] del Exterior belga, Spaak,
[declara] que por encima de todo
[está] la salud de la patria
[BRUSEL]AS, abril 16. (Transocean).
[El Ministro] del Exterior de Bélgica,
[ha] hecho declaraciones sobre
[la política] exterior de su país. Afir-
[mó que] Bélgica está más dispuesta
[que nunca] a seguir la política de
[neu]tralidad y a continuar
[sus] relaciones exterio-
[res... Nadie] podrá decir hoy —conti-
[nu]ando el Ministro— que
[Bélgica ha] mentido o engañado a
[nadie. La] política de neutralidad ha
[sido objeto] de críticas por las po-
[tencias ex]tranjeras pero, sin embar-
[go, todo el] mismo comprende que es-
[ta es la] mejor política que debe se-
[guirse. Bélgica] tiene hoy, como su más
[grande deseo,] evitar que su territorio
[se convierta] en campo de batalla.
[Bélgica] tiene ciertas simpatías y
[...] pero por encima de ellas
[está] la salud de la patria.

[Las tropas] noruegas que aún quedan
[cerca] de la frontera se retiran
[después] de sufrir grandes bajas
[ESTOC]OLMO, abril 16. (Trans-
[ocean).—A] consecuencia de las ope-
[raciones] realizadas por las tropas
[alemanas] en la provincia de Ostvold,
[que] se halla enteramente ocu-
[pada, el] martes por la tarde llega-
[ron nueva]mente las tropas noruegas
[a] la frontera sueco-no-
[ruega y al] territorio sueco. Recha-
[zadas por] los alemanes fueron des-
[armadas e] internadas en la estación
[fronte]ra, en Aerjeng.
[Cerca] de sesenta soldados que
[...]rsados antes en un com-
[bate] tuvieron en Fossaum. Los
[informes] confirman que las tro-
[pas noruega]s a lo largo de la fron-
[tera se van] retirándose después de
[haber su]frido grandes bajas.

[Ocupa]das las islas Faroes
por los ingleses
[AMSTER]DAM, abril 16. (Trans-
[ocean).—]El Ministro de Estado, But-
[ler, el] martes por la tarde dió a
[conocer a] la Cámara de los Comu-
[nes la] ocupación de las islas dane-
[sas] Faroes por las tropas ingle-
[sas].

[Bombardea]ron los ingleses desde el
[aire la ciu]dad de Stavanger cau-
[sando la] muerte de algunos
civiles noruegos
[OSLO, a]bril 16. (Transocean).—En
[la noche] de ayer lunes a hoy mar-tes los aviones británicos arrojaron varias bombas incendiarias y explosivas sobre la ciudad de Stavanger en un lugar próximo al aeródromo. Fueron destruídas algunas casas y murieron varias personas civiles noruegas.

Una de las bombas, que cayó en la orilla del aeródromo, incendió dos aviones noruegos de tipo anticuado. Aparte de algunos blancos en el aeródromo, que fueron arreglados inmediatamente, los aviones no causaron daños.

Concede Inglaterra valor estratégico a Narvick

AMSTERDAM, abril 16. (Transocean).—El corresponsal en Londres del diario «Algeemen Handelsblad» escribe hoy martes que Inglaterra, atribuyendo con ello valor estratégico a Narvik, se prepara para emprender una acción contra las fuerzas alemanas en Noruega, pero para ello harían falta no uno, sino varios puntos de apoyo y estar dotados, además, de comunicaciones ferroviarias para asegurar el aprovisionamiento de las tropas.

Puntos con estas cualidades no se encuentran sino al Sur y al Centro de Noruega y éstos están en manos alemanas.

LONDRES, abril 16. (Havas).—Desde el principio de las hostilidades europeas, informa hoy el Ministerio de Guerra Económica en una nota especial, las exportaciones de los Estados Unidos a Rusia, a través del Pacífico, aumentaron en una forma tan desproporcionada que un solo estudio de las estadísticas correspondientes a los primeros siete meses de guerra ha provocado que Inglaterra decidiese cerrar esa última vía de filtración del bloqueo por la cual, desde un punto de vista teórico, gran cantidad de productos y materias primas norteamericanas van a parar a Alemania.

Afirma el Ministerio de Guerra Económica que las crecientes cantidades de cobre, estaño y molibbeno que se transporta a Rusia, desde los Estados Unidos, por el puerto de Vladivostok, no son utilizadas por los Soviets, sino que, a través del Ferrocarril Trans-Siberiano, llegan a las fábricas del Reich.

La importación de todos esos materiales por Rusia ha aumentado notablemente y es un indicio muy valioso, por ser de los más necesitados por las industrias de guerra.

Firme actitud del Japón acerca de las islas holandesas

El Ministerio del Exterior respira hoy un ambiente cargado de electricidad

TOKIO, abril 16. (Transocean).—El diario «Tokyo Asahi Shinbum», en relación con la entrevista de Arita con el ministro holandés, general Papet, ayer lunes, escribe que el ministro de Relaciones Exteriores japonés informó a Papet sobre la actitud del Japón en la cuestión de la seguridad de sus comunicaciones vitales hacia el Mar del Sur.

«Japón tiene relaciones muy estrechas con los países de Oceanía, especialmente intereses económicos vitales en las Indias holandesas», declaró el ministro de Relaciones Exteriores, Arita. «Si la guerra en Europa repercute sobre las Indias holandesas en sentido de cambiar el status actual, el Japón se verá seriamente afectado por ello».

Según el «Tokyo Asahi Shinbum», el ministro holandés contestó que transmitiría la correspondiente información a su Gobierno y que esperaba instrucciones.

Reina un ambiente cargado de electricidad en el Ministerio del Exterior Nipón.

El diario «Tokyo Asa Shinbum» subraya que el Japón está especialmente interesado en las Indias holandesas por considerarlas una parte de la línea del Imperio, hacia los mares del Sur.

Esta misma declaración ha hecho Arita, al ministro holandés general Papet.

El diario señala el ambiente reinante en el Ministerio de Negocios Extranjeros del Japón, como cargado de electricidad y la opinión general reinante puede resumirse diciendo: «No dejar que las Indias holandesas caigan en manos inglesas o americanas».

OFRECIO UN ANIMADO COCKTAIL LA ASOCIACION DE ANUNCIANTES DE CUBA

Un hermoso acto, pleno de entusiasmo y desbordante de simpatías, es este que recoge en sus más interesantes aspectos, el lente fotográfico.

La Asociación de Anunciantes de Cuba ofreció ayer en un lugar muy concurrido de La Habana, una fiesta grata en extremo a numerosos anunciantes y periodistas.

Consistió en un animado cocktail del que sus consumidores hicieron justamente los más cálidos elogios.

En dicho acto, presidido por fraternal camaradería y sincero buen humor, el señor Antonio Patiño, del staff de la Agencia «Monroe» recibió en mérito a su labor, de manos de la Asociación de Anunciantes, el premio «Publicidad» contentivo de $250.00 y un diploma que acredita el citado premio.

Acto fué aquél de agradable recuerdo y al par de estímulo y ejemplo.

Maniobras rusas en la frontera del Manchukuo

Conferencia económica del norte de China, asistiendo manchúes, nipones y chinos

TOKIO, abril 16 (Havas).—Las tropas rusas a lo largo de la frontera soviético-manchukoita, han iniciado grandes maniobras militares, con toda clase de ejercicios tácticos, como asaltos de fortines de concreto, cruce de ríos bajo el fuego "enemigo" y bombardeos de poblaciones imaginarias, según informes que trasmite hoy la Agencia noticiera Domei, desde Siu Fing Ho, sobre la línea limítrofe del Manchukuo. El mando ruso, a pesar de la tregua pactada con el Gobierno manchukoita, está haciendo los esfuerzos más desesperados para reponar sus armamentos a lo largo de la línea en que se combatió intensamente el pasado año. Al mismo tiempo, se sabe que está concentrando tropas en su retaguardia y otras en los frentes.

TOKIO, abril 16 (Havas).—El Primer Ministro Arita, informó hoy al Consejo Privado del Emperador de los últimos acontecimientos en la situación europea. Se cree que hizo especial referencia al avance alemán por Dinamarca y Noruega, así como a los problemas anglo-franceses y norteamericano, en relación con Asia. El Consejo Privado se reunión en sesión ordinaria.

En Londres creen que las maniobras navales italianas son parte de un plan concertado con Hilter y Stalin

Un mensaje de Belgrado afirma que tanto Alemania como Rusia están ejerciendo presión sobre Rumanía y se cree que no podrá oponerse si los rojos ocupan la Besarabia

NEW YORK, abril 16. (Exclusivo). La extensión del bloqueo inglés al Pacífico afecta el nuevo tráfico en cobre de los Estados Unidos a Rusia.

Según las estadísticas de exportación de este país, Rusia importó en 1938 sólo cincuenta toneladas de cobre; pero en cinco meses, entre noviembre de 1938, y marzo pasado, importaron entre 60,000 y 70,000 toneladas.

Las importaciones de goma, que eran triviales en 1938, subieron en el mismo período a 40,000 toneladas. La mayor parte de la goma fué suministrada por las posesiones británicas en el Pacífico y ya Londres ordenó cesasen las ventas a Rusia. Rusia también ha protestado alegando que dichas mercancías son reexportadas a Alemania.

Al extender el bloqueo, Londres ha comunicado a Washington que detendrá en lo sucesivo todos los barcos de cualesquiera nacionalidad, incluyendo los americanos, que lleven mercancías a Vladivostok u otros puertos rusos.

Presión germano-rusa sobre Rumania

NEW YORK, abril 16. (Exclusivo). Tanto Rusia como Alemania están ejerciendo presión en Rumania, según un telegrama de Belgrado al «New York Herald Tribune», hoy. Rusia se está quejando de las «actividades antibolshevikis en Rumania» y Alemania trata de advertir a Bucarest que no podrá oponerse si el ejército rojo decide ocupar a Besarabia, dice el citado telegrada.

Según el despacho, Moscú se queja de que el Gobierno rumano no trató con cortesía a Jacob Suritz, su ex embajador en Francia, cuando éste pasó por Rumania, después de haber sido retirado, a petición del Gobierno francés, que lo acusó de entrometerse en los asuntos internos de Francia.

Pocas horas después de la protesta rusa, Wilhelm Fabricius, el ministro germano en Bucarest, informó a la Cancillería rumana que, debido a las exigencias de la guerra en Escandinavia, Alemania no podría ayudar a Rumania si dicho país era atacado por Rusia.

Opinión inglesa sobre las maniobras navales italianas

NEW YORK, abril 16. (Exclusivo). Las maniobras navales italianas en el Mediterráneo oriental y la campaña de prensa italiana contra los aliados en estos días, son interpretadas en Londres, según un despacho al «Herald Tribune», como parte de un plan concebido de antemano entre Hitler, Mussolini y Stalin.

La idea, según dicho despacho, es la de causar pánico en Francia y obligar a la Gran Bretaña a enviar refuerzos navales al Mediterráneo, de modo que los nazis puedan obrar con mayor libertad en Noruega.

Al mismo tiempo, Rusia aumenta su presión en los Balcanes, con el fin de desmoralizar las fuerzas aliadas.

El telegrama dice que del Gobierno inglés, con cortesía, pero con firmeza, ha llamado la atención de Benito Mussolini a la campaña de prensa, insistiendo en que se modifique la censura de modo que los despachos de los países neutrales también sean publicados. Actualmente la prensa italiana publica solamente los partes alemanes, tratando de dar a entender que la escuadra inglesa fué destruída totalmente en el Mar del Norte y que Noruega ha sido ya ocupada por completo.

Causa sorpresa en Roma una decisión que tomó el Duce

Suspendió la presentación del informe referente a la exposición romana de 1942

ROMA, abril 16 (Havas).—Hoy fué suspendida la ceremonia que iba a presidir el Primer Ministro Mussolini, el próximo sábado, en el Capitolio, en presencia de las misiones diplomáticas de los países que han anunciado su participación en la Exposición de Roma de 1942, y en la cual, los organizadores del gran certamen internacional debían presentar al Duce un informe sobre los preparativos. La decisión ha causado sorpresa en los círculos romanos, en los que se creía que el Jefe del Gobierno fascista aprovecharía la oportunidad para pronunciar un interesante discurso.

Cuando fué elevado a Mussolini el primer informe sobre la Exposición, hace un año, el Duce declaró que el inicio y la continuación de los trabajos de la Exposición de 1942, eran el mejor testimonio de las intenciones pacíficas del Gobierno de Italia.

La prensa italiana sigue concediendo máxima importancia a la ocupación del sur de Noruega por Alemania

ROMA, abril 16 (Havas).—El desarrollo de las operaciones militares en Escandinavia, sigue siendo objeto de amplias informaciones y correspondencias en los periódicos fascistas, los cuales dedican lo mejor de su espacio a poner de relieve el progreso de las tropas alemanas en el Sur de Noruega y a reproducir el mismo tiempo los comentarios y noticias de la propaganda alemana. En conjunto, la tendencia de la crítica militar y de los comentarios italianos, tiende a reducir al mínimo la importancia estratégica y económica del Norte de Noruega, a dar a entender que la ocupación eventual de esa parte del territorio del país por los aliados, no tendrá nunca repercusiones importantes sobre los planes del Reich para ocupar la parte más importante de Noruega.

"La Tribuna" es el único diario que expone un juicio en desacuerdo con ese criterio, y manifiesta que los objetivos de Alemania no habrán sido plenamente alcanzados en tanto que no sea ocupado todo el litoral noruego, hasta la extremidad ártica. "Sólo el control y la posesión de toda la ruta costera de Noruega—dice el autorizado órgano fascista—podrá dar al Reich todos los frutos de ardua empresa, y modificar profundamente al aspecto de la guerra, en lo económico y en lo naval".

El diario inglés "Daily Express" dice que si la Gran Bretaña domina en el mar, Alemania lo tendrá en los aires

La opinión pública de Oslo ha acogido con sentimiento de alivio la designación de la nueva Comisión de Gobierno en lugar de la que era presidida por el Premier Kisling

(Noticias de origen alemán)

ROMA, abril 16 (Transocean).—En la edición de hoy del "Giornale d-Italia" publica un nuevo artículo su redactor Virginio Gayda, que constituye una continuación del de ayer contra Francia.

Gayda examina la política inglesa en el Mediterráneo, haciendo constar que ésta se halla dirigida por el principio de evitar a toda costa, el surgimiento de grandes potencias o alianzas, sustraídas al control de Inglaterra. Llevada por este principio directivo Inglaterra combatió las aspiraciones rusas para obtener una salida por los estrechos; combatió también el resurgimiento de España, la llegada al Mediterráneo de Alemania, través de los Balcanes y, últimamente, la política imperial italiana.

En cambio, Inglaterra está dispuesta a favorecer y halagar aquellas potencias que hacen el juego a la política británica en el Mare Nostrum.

Se hallan las tropas germanas a pocos kilómetros de la frontera sueca

ESTOCOLMO, abril 16 (Transocean).—Comunícanse hoy martes desde Kiruna unos combates entre patrullas y según esas noticias las tropas alemanas se hallan a pocos kilómetros de la frontera sueca, en el extremo norte, cerca de Riksgraensen.

El diario "Aftonblade" informa, en una edición extraordinaria, que se realizan combates cerca de la población noruega de Bjoernfell que podían ser observados desde territorio sueco.

Aparentemente se trata de los combates que han tenido lugar entre las patrullas alemanas y noruegas.

Nueva Comisión de Gobierno en Noruega aprobada por el Tribunal Supremo noruego

OSLO, Abril 16 (Transocean).—El nombramiento de una nueva comisión de gobierno presidida por Christensen, en sustitución del gobierno de Quisling, ha sido acogida por la opinión con un sentimiento de alivio.

Quisling reviste ahora el cargo de delegado de la desmovilización. La legalidad de la nueva comisión ha sido confirmada por el Presidente del Tribunal Supremo de Noruega.

Reconoce el diario inglés "Daily Express" la supremacía alemana en el aire

AMSTERDAM, abril 16 (Transocean).—El tono general de la prensa londinense de hoy martes es más reservado que en días anteriores en lo que afecta a las probabilidades y posibilidades de las fuerzas aliadas en Noruega.

Dícese que es verdad que ha salido de Inglaterra una flota de desembarco con contingentes canadienses especialmente, pero a nadie se ocultan las dificultades del desembarco, debido a la amenaza de la aviación alemana.

El "Daily Express" no vacila en hacer constar que si Inglaterra domina en el mar, Alemania domina en el aire.

Sir Charles Gwynn, redactor militar del "Daily Telegraph", no vacila en afirmar que si tienen lugar desembarcos, éstos habrán de ser de poca importancia y con contingentes reducidos.

Llegaron las tropas alemanas hasta la frontera sueca, a lo largo del ferrocarril de Narvik a Suecia

BERLIN, abril 16 (Transocean).—Un destacamento de tropas alemanas de Narvik y sus alrededores alcanzó hoy martes la frontera sueca a lo largo del ferrocarril minero de Narvik a Suecia. Las fuerzas noruegas que se opusieron a las tropas alemanas fueron rechazadas tras un breve combate que costó a los noruegos muchas pérdidas. En manos alemanas quedó una serie de prisioneros.

Doscientos soldados noruegos fueron rechazados más allá de la frontera sueca, donde se les internó.

AUDIENCIAS CONCEDIDAS POR SU SANTIDAD PIO XII

CIUDAD VATICANA, abril 16. (Transocean).—El Sumo Pontífice recibió hoy martes al Nunco Apostólico de Polonia, Monseñor Cortesi; al ex-Ministro Presidente húngaro, Senador Huszar, y al Rector de la Universidad Católica, Pater Gemelli, en audiencia particular.

Conferencia económica del Norte de China

PEKIN, abril 16 (Havas).—Para discutir aspectos de los problemas económicos y políticos y las medidas para el ajuste financiero y material de las condiciones en el Norte de China, se celebró hoy una Conferencia Económica, bajo los auspicios del Consejo correspondiente, en colaboración con la Oficina de Asuntos Chinos, en el Hall Ching Cheng Tien. Asistieron unos doscientos altos funcionarios japoneses, manchukoitas y chinos. En la nota oficial, se anuncia, que los reunidos discutieron la situación del circulante, en especial la de billetes del Banco de Reserva Federal.

[El o]bservador americano describe el [esta]do de indefensión en que estaban [Fran]cia e Inglaterra en el año 1939

[Aun]que el Pacto germano-ruso fué una realidad, las [nac]iones hoy aliadas no comprendieron el peligro, y la [mi]sma Bélgica no se decidió a prepararse para resistir

[Por nuest]ra Redacción en N. York)
[NEW YOR]K, (Exclusivo).—Ahora que
[el] Ministro inglés y su jefe
[de Estado] Mayor, general Sir Ed-
[mund Iron]side, han confesado la de-
[bilidad de] las fuerzas aliadas en sep-
[tiembre de] 1939, cuando estalló la
[guerra, los] comentaristas norteame-
[ricanos cre]en que pueden revelar los
[...]os que tenían de la casi
[...]lidad de Inglaterra cuan-
[do] Chamberlain, en la ma-
[ñana del] 3 de septiembre, declaró
[las palabras] fatales: «El Gobierno de
[Su Majest]ad lamenta tener que in-
[formar que] existe un estado de gue-
[rra entre] este país y el Reich ale-
[mán».]
[Sir Ne]ville Henderson, ex Em-
[bajador in]glés en Berlín, en sus ar-
[tículos pu]blicados bajo el título de
[«Fracaso de] una Misión», da una
[idea más] o menos concreta de la
[debilidad] militar, naval y aérea de
[la Gran] Bretaña en los dieciocho
[meses que] precedieron a la decla-
[ración de] la guerra. Hablando so-
[bre los] hechos que produjeron la
[c]onferencia de Munich en
[septiembre] de 1938, Sir Neville dice:
[«La his]toria será el árbitro final
[de las ac]ciones del Primer Ministro
[(Chamber]lain) al volar primero a
[Berchte]sgaden y luego a Godesberg
[...] No tengo inconvenien-
[te en c]alificar de errónea la creen-
[cia que] había en algunos círculos,
[y que] existe aún, de que era po-
[sible con] fuerzas que nos respalda-
[ran] intimidar a Hitler en sep-
[tiembre] de 1938. No es suficiente el
[dejarse llevar] por el concepto popu-
[lar] de lo único que hay que
[hacer es] decirle a un dictador «No»
[y decirlo] así públicamente.
[En esa] fecha yo escribí: Si as-
[piramos a] oponernos a que Hitler se
[apodere] de las naciones pequeñas
[...] tenemos que estar prepara-
[dos para] las consecuencias. Ni Fran-
[cia ni] Inglaterra estaban prepara-
[das para] la ordalía.
[Un año] más tarde, en septiembre
[de 1939,] las dos grandes democra-
[cias est]aban aún sin preparar. En
[Francia se] había perdido tiempo
[precioso] en discusiones políticas. Los
[comunistas] habían saboteado parte
[del pro]grama de rearme y los gran-
[des indus]triales, que en su mayor
[parte se]cretamente deseaban un
[triunfo] alemán, creyendo equivoca-
[damente] que dicho triunfo sería
[contra] el bolcheviquismo, colabora-
[ban ple]namente con los comunis-
[tas] en su intolerancia y sus
[...] políticas secretas. En el go-
[bierno] francés había hombres co-
[mo] Bonnet y políticos de
[fuera] como Flandin y Laval,
[que secreta]mente animaban a Ber-
[lín, hacién]dole saber que Francia no
[iría] al lado de la Gran Bre-
[taña. El] resultado de esta combina-
[ción] diabólica de intereses enga-
[ñosos:] Francia carecía de una avia-
[ción] moderna y su ejército no te-
[nía] las armas necesarias para la
[guerra.] La Línea Maginot estaba
[termi]nada; pero la extensión al Oeste del Mosela estaba sin protecciones.

En Inglaterra, por otra parte, existían en las esferas del gobierno la idea de que Herr Hitler después de haber conseguido lo que buscaba en Checoeslovaquia se contentaría, y que sus nuevos movimientos serían dirigidos contra Rusia y no contra el Oeste. Existía, era cierto, un programa de rearme, pero los encargados de ponerlo en práctica, exceptuando el Ministro de aviación, Sir Kingsley Wood, obraban con indiferencia, creyendo que los preparativos eran innecesarios y que no sería prudente cargar al pueblo con el peso excesivo de armas que no serían nunca usadas. Las maniobras del verano de 1938 revelaron hasta qué extremo llegaba la debilidad de las defensas del país.

Raymond Graham Swing, el bien informado comentarista norteamericano hablando por la estación de radio WOR, después de referirse a las palabras de Ironside, dijo:

—En el otoño de 1939, el gobierno inglés se vió obligado a cumplir su palabra con Polonia. Esperó, no obstante, veinticuatro horas después de la entrada de los ejércitos del Reich en el territorio polaco, creyendo que aún se podría evitar la ingerencia inglesa en el conflicto. Francia no estaba preparada y los cuentos de los corresponsales sobre la movilización francesa fueron inspirados por la propaganda oficial que deseaba cubrir el secreto de la debilidad de las defensas. El general Gamelin informó al gobierno inglés: «Hay que ganar tiempo. Si los alemanes atacan hoy por Bélgica, podrán llegar hasta los puertos del Canal de la Mancha antes de que podamos nosotros organizar la resistencia».

—Francia tardó tres horas. Ese fué el tiempo requerido para saber de Bruselas que Bélgica resistiría la invasión alemana. Hasta el 3 de septiembre de 1939, el Rey Leopoldo de los belgas, había insistido en que si su país era invadido por los alemanes, no se le opondría resistencia. Las defensas belgas eran fuertes en la frontera francesa, pero muy débiles y abandonadas en la frontera alemana. Solamente después del 25 de agosto, cuando Hitler firmó su pacto con Stalin, se convenció el Rey Leopoldo de que era preciso defender la integridad belga de un ataque alemán. Hasta entonces había creído, lo mismo que los grandes industriales de los países aliados, de que la enemistad de Hitler era realmente contra Rusia, y que su marcha sería hacia Ucrania, como lo hizo constar el Fuehrer alemán en su libro Mein Kempf y sus muchos discursos públicos.

—El 3 de septiembre por la madrugada el Gobierno francés acució a su representante en Bruselas a obtener garantías definitivas del soberano belga. Este respondió afirmativamente y se dieron órdenes inmediatas al ejército belga de reconcentrar el mayor número posible de soldados en la frontera alemana y de resistir. A las catorce horas del 3, varias divisiones belgas habían sido movilizadas de la frontera sur y colocadas en lugares estratégicos cerca de la frontera alemana. Fué entonces cuando el gobierno de Daladier decidió declarar la guerra. Son estos hechos los que determinan el misterio ignorado generalmente hasta ahora de la demora de Francia en declarar la guerra, aunque era entendido que las democracias obrarían siempre simultáneamente.

—El general Ironside puede agradecer al Ministro Extranjero Ribbentrop el error del Reich al atacar a Polonia en vez de a Francia. Porque fué Ribbentrop quien convenció a Hitler de que ni Inglaterra ni Francia pelearían y que la campaña en Polonia podría ser liquidada en diez días, antes de que los franceses pudiesen intentar una movilización.

—El general Gamelin, sin embargo, temía a una ofensiva alemana en esos días. Sus tanteos en el primer mes, cuando sus avanzadillas penetraron en territorio alemán y se apoderaron de algunos puestos avanzados en toda la línea, eran realmente fanfarronadas con el ánimo de hacer creer al Alto Mando alemán que su movilización era completa y que estaba preparado para atacar. El departamento de propaganda magnificó esos movimientos de avanzadillas y los corresponsales de diarios extranjeros pro-alemanes fueron suministrando «datos confidenciales». Uno de esos corresponsales fué W. Downs, de la prensa de Hearst en Estados Unidos, quien supo «confidencialmente» que el ejército francés había penetrado doce kilómetros dentro del territorio alemán. La idea era la de hacer creer a los alemanes, mediante la prensa pro alemana del mundo, de que Francia estaba realmente atacando. En la realidad, el movimiento sólo sirvió para proteger la movilización francesa que tardó varios meses. La prisa con que Inglaterra estuvo enviando fuerzas de infantería a Francia, a pesar de que dichos embarques no eran parte de los planes, pudo haber hecho comprender al Alto Mando alemán cuál era la situación real.

«Yo tiemblo al pensar lo que hubiera sucedido si Alemania nos hubiera atacado en esos días», dice ahora el general Ironside, quien cree que ahora las defensas están organizadas y preparadas para una resistencia seria.

Da a la publicidad el Gobierno de Noruega las demandas que formuló el Reich horas antes de la invasión

Se hacía constar que Inglaterra y Francia iban a invadir el país, cosa que trataba de evitar; pero que no atentaría contra la independencia ni la integridad territorial

ESTOCOLMO, abril 16. (AP).—El Gobierno noruego publicó esta noche un resumen de las demandas iniciales hechas por Alemania para la completa sumisión de Noruegas horas antes de iniciar la invasión.

Las demandas alemanas comprendían:

Primero: Una proclama al pueblo y al ejército ordenando la no oposición a Alemania.

Segundo: Una orden al ejército para establecer contacto con las fuerzas avanzadas alemanas y prestarles leal cooperación. Al ejército se le permitiría conservar sus armas siempre que su conducta lo aconsejara. Todos los edificios militares izarían una bandera blanca al lado de la bandera noruega como señal de colaboración.

Tercero: Los edificios militares que necesitara Alemania para proteger a Noruega contra los enemigos extranjeros serían entregados sin daños, especialmente las fortalezas de la costa.

Cuarto: Poner en manos del Estado Mayor alemán mapas detallados de los campos de minas noruegos.

Quinto: El territorio de Noruega quedaría obligado a apagar el alumbrado desde el día de la ocupación.

Sexto: Todas las comunicaciones, se pondrían a la disposición de Alemania.

Séptimo: No se permitiría a ningún buque salir para puerto extranjero ni tampoco se autorizaría ninguna ruta aérea, bien entendido, que el comercio marítimo se permitiría más tarde a los puertos alemanes y neutrales del Báltico solamente.

Octavo: Se ordena a los prácticos noruegos de acatar las disposiciones alemanas.

Noveno: Se continuaría el servicio metereológico a beneficio de Alemania, pero los servicios telefónico, cablegráfico y postal con los países extranjeros cesaría y también el tráfico con los Estados del Báltico.

Décimo: El no publicar la prensa ni trasmitir las estaciones de radio otras informaciones que las dispuestas por las autoridades militares alemanas. Todas las estaciones emisoras se entregarían a Alemania.

Undécimo: El cese de la exportación de materiales de guerra.

Duodécimo: Las proclamas e instrucciones que se dieran por medio de la telegrafía inalámbrica se cursarían en un código que no fueran conocido de los enemigos de Alemania.

Estas demandas fueron presentadas, según el Gobierno noruego, a las cinco de la madrugada del 9 de abril al Ministro de Estado Halvdan Koht. A esa hora, agrega la publicación los buques de guerra alemanes habían ya invadido el fiordo de Oslo, Bergen y Trondheim y entablado combate con las baterías de la costa.

Las demandas alemanas agregaban que Berlín tenía en su poder documentos que demostraban la intención de la Gran Bretaña y Francia de invadir a Noruega en un plazo breve y que este país no podía hacerles frente con éxito.

El Ministro alemán añadió, por su parte, que Alemania, en vista de ello, había decidido llevar a cabo ciertas operaciones militares para ocupar importantes distritos estratégicos.

Agregó que el Reich no intentaba atacar la independencia política ni la integridad territorial de Noruega.

En contestación a esto, manifestó el Ministro de Estado, Koht, que no podía tomar ninguna decisión por sí mismo, teniendo que dar cuenta al Gabinete.

El Ministro alemán insistió entonces en que era urgente la respuesta, pues la acción alemana había llegado ya a un punto en que las demandas tenían que ser aceptadas inmediatamente con el fin de evitar toda violencia.

Como quiera que el Gabinete se había reunido para entonces, el Ministro consintió en permitir que tomase una decisión. El Gobierno contestó rápidamente que un país independiente no podía aceptar tales demandas.

En una conversación con el Rey, al siguiente día, el Ministro alemán informó que la situación había cambiado y que Berlín no podía contentarse ahora con las demandas del día anterior y que se necesitaba la formación en Noruega de otro Gobierno que merecería la confianza de Berlín. Se sugirió que el Rey reconociera al comandante Vidkun Quisling, nazi noruego, como Jefe del nuevo Gabinete y que aceptara el Gobierno que para entonces se había proclamado en Oslo.

El Rey contestó que el Gobierno de Quisling venía a ser cosa por el estilo del de Kuusinen en Finlandia.

El Ministro de Estado Koht, declaró que el Gabinete noruego estaba dispuesto a renunciar en el caso de que Berlín aceptara un Gabinete amigo formado por otros miembros. El Ministro germano contestó que ese asunto podría ser objeto de una discusión pero que el Fuehrer había decidido que se aceptara a Quisling como Jefe.

El Rey Haakon contestó que «no».

Preguntado si eso significaba la oposición noruega al avance, Koht respondió: «Sí, mientras sea posible.»

Finalmente, la declaración del Gobierno termina diciendo: Noruega está convencida de que con la colaboración de Inglaterra y Francia es posible salvar el país para el pueblo noruego.

El envío de una expedición inglesa a Noruega tan rápidamente, demuestra el dominio británico de los mares

Desde Bucarest informan que la ocupación de la costa dálmata y el cierre del Adriático por los italianos es una probabilidad inminente. Belgrado está muy alarmada

NEW YORK, abril 16. (Exclusivo). Richard Mowrer telegrafía de Bucarest al «Post» esta noche diciendo que la captura de la costa dálmata por Italia, y el cierre del Adriático, es una probabilidad inminente.

Los italianos se están concentrando en Albania, en la frontera de Yugoeslavia, y la maniobra de su escuadra, según Mowrer, tienen alarmado a Belgrado

Inglaterra demuestra el dominio que ejerce en los mares

NEW YORK, abril 16. (Exclusivo). Comentando la llegada de una fuerza expedicionaria aliada a Noruega, el experto militar del «Herald Tribune», comandante George Fielding Eliot, dice que la rapidez con que se ha llevado a cabo demuestra el dominio inglés de los mares e insiste en que para que la ayuda sea efectiva, los ingleses deberán apoderarse de Trondheim.

Agrega que en el ataque con Narvik la escuadra demostró audacia al arriesgar a un buque capital, en un trecho de agua angosto, a ser torpedeado; pero que en Narvik no había el temor a los aviones alemanes, mientras que en Trondheim no solamente tienen los alemanes baterías formidables, sino la ayuda de su fuerza aérea.

Sobre los ataques aéreos contra Stavanger, dice que la persistencia se debe al temor de los ingleses de que los alemanes puedan establecer allí una base aérea, desde la que podrían atacar tanto a Inglaterra como a las expediciones navales contra los puertos ocupados por los alemanes en Noruega.

Dice que en Stavanger los noruegos tenían grandes depósitos de gasolina y facilidades para aeródromos. La capacidad de dichos depósitos es de 13.000,000 de galones. Como los alemanes sólo cuentan con ejercer su superioridad aérea, para impedir los desembarcos, la posesión de Trondheim y de la base de Stavenger, según Elliot, son indispensables.

Agrega que los desembarcos en Narvik, sin ayudar mucho a los noruegos, son de gran valor para Suecia, porque la proximidad de dicho puerto a los ferrocarriles suecos permite al Gobierno de Estocolmo contar con la seguridad de que podrá ser ayudado por los aliados en caso de necesidad. Cree que los ingleses han desembarcado en Namsos, al norte de Trondheim, y en Andalsnes, al sur. Ambos puertos están enlazados con Trondheim por ferrocarril y serían bases para ataques por tierra contra la gaurnición nazi en dicho puerto principal.

Sobre las minas colocadas en la costa norte de Alemania y en el Báltico, Eliot cree que, de ser cierto, se llevó a cabo con submarinos, y que en tal caso las pérdidas navales alemanas han sido superiores aun a las que alegan los comunicados del Almirantazgo, o el premier Reynaud, de Francia. Agrega que en vista de tales presuntas pérdidas, la escuadra sueca adquiere un valor extraordinario y su actuación podrá impedir que los alemanes ataquen a Suecia.

Termina Eliot expresando la teoría de que, contenido en Noruega, Hitler tratará de recuperar su prestigio mediante un golpe rápido contra Holanda, contando con que Italia sabrá aprovechar el golpe para actuar en el Mediterráneo.

Aterrizó un avión militar alemán en Suecia

ESTOKOLMO, abril 16. (Havas).—Un avión militar alemán aterrizó hoy forzadamente en Vaenerland. Las autoridades suecas internaron inmediatamente a la tripulación.

Donativo de metales al Reich alemán, con motivo del natalicio de Hitler

BERLIN, abril 16. (Havas).—La Prensa berlinesa publica hoy amplias informaciones fotográficas sobre la celebración del natalicio de Hitler. En una de ellas se reproduce la escena de la entrega de una colecta de metales realizada en todo el Reich. Entre los objetos figuran varios bustos de bronce del Fuehrer y de otros gobernantes de Alemania, donados por sus propietarios, la mayoría pertenecientes a asociaciones patrióticas o culturales.

El mariscal Goering manifestó al mismo tiempo a los periodistas, en el acto celebrado en Berlín, que en breve se hará una «limpieza general de las estatuas sin valor artístico» que simbolizan a personalidades que nada concreto hicieron en beneficio del pueblo alemán, y cuyo metal puede aprovecharse en la defensa de la nación. En la misma forma se procederá con ciertos monumentos que nara representan en relación con la época en que vive hoy eil III Reich.

MISION MILITAR ALEMANA INSPECCIONANDO FABRICAS DE ARMAMENTOS ITALIANAS

ROMA, abril 16. AP.—Una misión militar alemana, que ha estado inspeccionando las fábricas de aeroplanos y material de guerra en el norte de Italia, llegó hoy a esta capital. Está presidida por el general Zuckertort.

En los centros alemanes se dice que la misión ha estado «tomando nota de la capacidad de producciones de las fábricas» y que al propio tiempo, ha cambiado informes con los italianos, pero agregan que la visita no tiene «ninguna significación oficial».

M.E.C.D. 2016

CERCA DE $300,000 HA EMBARGADO EL MUNICIPIO EN 20 DIAS

HA AUMENTADO NOTABLEMENTE LA RECAUDACION POR APREMIO EN IMPUESTOS MUNICIPALES

Solamente en 15 días se han recaudado por ese concepto más de $19,000. Espera el Alcalde pagar el 27 los $100,000 de la Policía. Vence el 24 el plazo para pagar plumas de agua

El Alcalde Municipal visitó ayer mañana el Mercado del Polvorín, y los Departamento de Impuestos y Contaduría, entrevistándose en esos lugares con los funcionarios subalternos, tratando de distintos asuntos administrativos. A las diez estaba en su despacho.

Aumenta la recaudación por Apremio

El Jefe de la Sección de Apremios, señor José Esteban Mariño, manifestó ayer que en la primera quincena del mes actual se recaudaron por concepto de apremio $19.146.11.

Se ha dispuesto la aplicación en firme de siete mil quinientos pesos, por convenios celebrados últimamente, entre deudores morosos y la administración de impuestos.

285 mil 268 pesos por embargos

Por la Sección de Apremios del Departamento de Impuestos Municipales, se han dictado resoluciones de embargos ascendentes a $285.268.00, en los 20 días que lleva al frente de la Alcaldía el doctor Oromán Viamontes, cuyos expedientes se encontraban casi paralizados, debido a la falta de empleados.

De cobrarse los embargos trabados a fincas urbanas la administración municipal podrá liquidar todos sus compromisos. Para conseguir tal finalidad, se ha ordenado a los vigilantes que prestan servicios como Agentes de Apremio que procedan a la extracción de los muebles embargados para disponer su remate.

Suspenden pagos en el Municipio acumulando para la policía Nacional

El alcalde Municipal ha dispuesto suspender los pagos de haberes correspondientes al mes de marzo, para acumular los $100.000.00, para la Policía Nacional, que espera entregar el día 27 del actual.

Vence el plazo por plumas de agua y metros contadores

El Negociado de Apremios del Acueducto de Albear está comunicando a todos los contribuyentes, que el día 24 vence el plazo voluntario para liquidar adeudos por el primer trimestre de plumas de agua y metros-contadores.

Actuarán contra los entronques clandestinos de agua

El Alcalde Municipal, doctor Orosmán Viamontes, tiene el ofrecimiento de numerosas Corporaciones que le han ofrecido su cooperación para descubrir los «entronques» clandestinos de pluma de agua del Acueducto de Albear.

Se ha dispuesto que el Departamento de Consultoría estudie los procedimientos legales contra los que sustraen el agua sin tributar al municipio.

El Alcalde tiene infinidad de comunicaciones y despachos telegráficos, felicitándolo por las medidas ordenadas contra el clandestinaje del agua del Acueducto, esperándose la cooperación del Gobierno.

Se realizan obras de reparaciones en en el Mercado

Al visitar el Alcalde Municipal en la mañana de yer el Mercado del Polvorín, pudo comprobar que se encuentran muy adelantadas las obras que viene realizando allí el Departmento de Urbanismo, con la cooperación del Administrador de los Fosos Municipales.

Un hecho histórico casi olvidado

Entre los más significativos y acaso menos divulgados gestos patrióticos que recogen los anales históricos de la Guerra emancipadora de Cuba, figura, indudablemente, el que afrontando gravísimo riesgo —el de la propia vida— tuvo el general Ramón Leocadio Bonachea, heroico villaclareño. Después de haber dedicado los mejores años de su vida a conspirar primero y a combatir cuando las circunstancias lo permitieron, con las armas en la mano, por la libertad de Cuba, el 15 de Abril del año 1879, elevó su protesta, que consta en acta, contra la Paz del Zanjón.

Este hecho que revela un valor invencible, una convicción patriótica intensísima fué realizado en circunstancias muy peligrosas, en Hornos de Cal, en Jarao, cerca de Sancti Spíritus, después de efectuarse la que en justicia ha debido llamarse célebre batalla, por haber sido el último combate efectuado en la guerra de los Diez Años. En esa acción el general Bonachea se reveló no sólo como héroe y estratega, sino como poseedor del más alto sentido humano, dejando en libertad a los prisioneros, como siempre lo había hecho, y conduciéndolos hasta el pueblo bien custodiados, para que no recibieran daño alguno. El jefe y oficiales enemigos reconocieron la nobleza de tal actitud, que el cubano asumió con exposición de la propia vida y de la de los suyos, por las difíciles circunstancias, no ya por lo abrupto del terreno, sino por la constante persecución de que era objeto.

Martí, en un paralelo que establece entre la protesta de Bonachea, en Hornos de Cal, y la del Titán, en Baraguá, ha inmortalizado, con lenguaje sublime, al hombre heroico al cual no se le rinde el culto a qué es acreedor, por sus conterráneos, ya que muchos ignoran hasta su existencia. Si bien es verdad que en el lugar donde se levantó el acta de protesta al Pacto del Zanjón existe un obelisco con el objeto de recordar el gesto viril del grande hombre, también es cierto que un crédito aprobado por el Congreso, hace ya varios años, para erigirle una estatua, duerme en el más completo de los olvidos, además de que, su acción heroica, henchida de todo el amor de un corazón que sólo latía por la libertad del suelo que le vió nacer, no ha sido lo suficientemente señalada por historiadores y comentaristas.

Su viuda, una anciana octogenaria, que vive contando por siglos, los días sumida en la tristeza honda que produce el verse ciega, desea, de todo corazón, y realiza para ello esfuerzos inimaginables, que antes de morir se haga resplandecer, lo más posible, la personalidad magnífica y destacada del hombre que no tuvo más igual que Maceo, en el gesto único de alzar la voz de protesta, respaldada por las armas, al Pacto del Zanjón, ayudando con eso a salvar la dignidad del pueblo cubano.

Y así, no es de extrañar que la que fué compañera ejemplar del héroe, modelo de todas las virtudes y de toda la abnegación y patriotismo que caracterizaron a las cubanas del siglo pasado, alimente su espíritu sólo del recuerdo glorioso del que lo sacrificó todo: **libertad, hogar y vida** por la patria irredenta, cayendo, en plena juventud, bajo el plomo del trágico pelotón de fusilamiento.

Leones y rotarios señalan numerosas calles que deben ser reparadas antes de que se celebren las Convenciones

Está pendiente de un informe de Justicia el derribo de los elevados de los tranvías frente a los muelles. Las obras del alcantarillado de Oriente. Compañía autorizada

Distintas gestiones vienen haciendo cerca del Secretario de Obras Públicas, los miembros de los Clubs Rotario y Leones de la Habana, a fin de que se preste atención a la reparación de calles de esta capital, que ha de ser sede este año de varias Convenciones, por cuyo motivo, y además por conveniencias turísticas, es necesario que se atienda con urgencia el arreglo de las vías de comunicación urbana, en todos los aspectos, para no ofrecer a los visitantes, la sensación de una ciudad abandonada.

Los solicitantes, han señalado numerosas vías urbanas y rurales, y han informado sobre muchas calles que se encuentran materialmente intransitables, para los automóviles, por las molestias que el estado del pavimento ofrece a los vehículos y a los pasajeros.

El Secretario del Ramo gestiona la concesión de los créditos necesarios para las obras de bacheo, casi paralizadas desde hace más de un año en esta ciudad, salvo algunos tramos que han sido objeto de atenciones por parte de la Jefatura. La impresión de agrado, la comodidad que se brinde a los forasteros será un eficaz medio de propaganda para Cuba en el extranjero.

Pendiente de la Secretaría de Justicia.

Está pendiente de un informe de la Secretaría de Justicia, el proyectado derribo de los elevados del tranvía frente a los muelles. Tan pronto sea evacuada esa diligencia, la Secretaría de Obras Públicas, procederá a su demolición, que es esperada por muchos que se preocupan, de que la Habana presente un bello aspecto de ciudad moderna, al desembarcar los viajeros en nuestros muelles, y que tengan facilidades, para salir de la zona marítima.

Se aceptan los precios fijados

Por la Dirección General de Obras Públicas, han sido aprobados los informes que sobre las obras del alcantarillado de Santiago de Cuba, ha rendido el ingeniero Ramiro Oñate, enviado especialmente por el Sr. Secretario, a la capital de Oriente.

La misión principal confiada al citado funcionario, fué, con respecto a las obras adicionales, realizadas fuera de contrato por el ingeniero señor Octaviano Navarrete, en el alcantarillado de aquella ciudad.

En el informe presentado por el señor Oñate, se aceptan los precios fijados por el contratista señor Navarrete, al hacer el cambio de zanjas por túneles, existiendo una diferencia de **cuatro mil pesos** que hubieran costado las zanjas a **veinte mil pesos**, que importan los túneles, con lo que las obras resultan mejoradas en alto grado.

Diligencia sobre una fianza

En la Secretaría de Obras Públicas, se están cursando las diligencias correspondientes a una fianza, para la ejecución de los trabajos de la carretera de Pinar del Río a Guane. Estas obras son de reconstrucción.

Autorizacion a una compañía

Por Decreto Presidencial ha sido autorizada la Compañía propietaria de los muelles denominados del Malecón en el puerto de Santiago de Cuba, para la construcción de las obras que proyecta, ampliándolas en los terrenos a que le da derecho la concesión que usufructúa, quedando obligada, a cumplir los requisitos y disposiciones que estipule el Decreto, basado en lo preceptuado por las Leyes que rigen esta materia, y los derechos otorgados.

Lo que ha hecho el Coronel Batista por la taquigrafía en Cuba

Para nadie es un secreto que el coronel Fulgencio Batista, antes de ocupar el cargo de Jefe del Ejército Constitucional, que asumió como consecuencia del movimiento revolucionario del 4 de septiembre de 1933, había prestado sus servicios en el Ejército como sargento taquígrafo, demostrando excepcionales aptitudes en esa profesión, además de haberse consagrado a la enseñanza de la materia en las horas que el servicio militar le dejaba libres, por lo que conoce toda la importancia de la labor que rinden los taquígrafos.

Fueron estas las razones por las cuales el Coronel Batista en el mes de febrero de 1934 llevó a cabo una amplia reorganización en el cuerpo de taquígrafos del Ejército, concediéndoles la categoría de suboficiales, que antes no habían podido obtener, y poniéndolos a las órdenes de un segundo teniente taquígrafo. Los actuales taquígrafos del Ejército Constitucional son debidamente conocidos en todas partes por las excelentes labores que vienen rindiendo.

El Coronel Batista puso especial empeño en fomentar una Biblioteca de carácter taquigráfico. Hábilmente secundado por el jefe del Cuerpo de Taquígrafos, segundo teniente Luis Usatorres y Ubieta, de clara inteligencia y grandes iniciativas se ha logrado que esa Biblioteca de las mejores del Continente en su clase. El teniente Usatorres se ha dirigido por escrito a los principales centros estenográficos de Europa y de América, obteniendo la remisión periódica de revistas profesionales, así como que los autores de obras taquigráficas dediquen sus producciones a los taquígrafos del Ejército cubano.

En el mes de junio de 1938, el coronel Batista fundó la revista «Divulgación Taquigráfica», la que se viene editando como órgano del Cuerpo correspondente, bajo la dirección del teniente Usatorres, y actuando como subdirector el señor Roberto J. Madan, alcanzando gran difusión y éxito.

Por iniciativa también del coronel Batista, se han realizado los trabajos preliminares para la celebración del Primer Congreso Nacional Cubano de Taquigrafía, aspiración que desde hace mucho tiempo venían sustentando los profesionales cubanos. En España se han celebrado ya tres Congresos de esta rama de los conocimientos humanos: en Madrid, Barcelona y Valencia, así como en otras naciones de Europa, Inglaterra, Francia, Italia y Alemania se verifican congresos de esta índole con relativa frecuencia.

La comisión organizadora del que ha de tener lugar en Cuba, de la cual es Presidente de Honor el Coronel Batista, ha publicado ya el reglamento y el temario, esperándose que pasada la contienda política se reanuden los trabajos de organización del evento.

El Coronel Batista tiene el proyecto de establecer el Instituto Cubano de Taquigrafía, el Museo Taquigráfico Cubano y la Casa de los Taquígrafos. El Instituto tendrá carácter oficial del cual dimanarán las disposiciones que tiendan a organizar en debida forma el ejercicio de esa profesión en nuestra República. En el Museo se conservarán para la posteridad todos aquellos objetos que tiendan a mostrar cómo se desarrolló entre nosotros la escritura veloz. La Casa de los Taquígrafos será el local donde se reúnan los profesionales tanto en calidad de club, como para asuntos del ejercicio profesional.

También es el deseo del Coronel Batista que se publique periódicamente el Anuario del Taquígrafo Cubano, que nunca ha existido entre nosotros, no obstante los impresos de esta índole que se realizan en el extranjero.

Todas estas iniciativas del Coronel Batista demuestran lo mucho que se interesa por el desenvolvimiento y progreso del arte taquigráfico en Cuba, porque estima que la taquigrafía, considerada como una ciencia auxiliar, es un acicate poderoso que anima a quien la cultiva a aumentar el caudal de sus conocimientos, y cuya implantación en la preparatoria o como una de las primeras asignaturas del Bachillerato, del Magisterio y de otras disciplinas, brindará a los futuros estudiantes un recurso de ilimitadas posibilidades para llegar con mayor facilidad y seguridad a la terminación de las mismas y aún a su ampliación después de graduados.

Actúa Obras Públicas contra el de agua que gratuítamente disfr determinadas sociedades de Camag

Provisionalmente se ha hecho cargo el Estado del Acued de la ciudad de Guantánamo. Rendirá un informe el J Construcciones sobre la inspección de distintos

La Consultoría de Obras Públicas estudia la denuncia hecha en la Jefatura del Distrito de Camagüey contra varias sociedades que estaban disfrutando gratuitamente del servicio de agua, a pesar de estar obligados por el Reglamento todos los consumidores a pagarla. La Jefatura del Distrito ordenó cortar las tuberías, y los interesados, provistos de una tarjeta firmada por el Alcalde Municipal, se personaron en las oficinas y, al conocer el lugar del corte, volvieron a empatar dicha tubería. El Distrito citado informó que si cortó el sumin ro, lo hizo cumpliendo lo dispuesto en el Decreto 890, de febrero de 1935, y que considerando grave lo realizado lo eleva a la Secretaría a los efectos consiguientes.

El Jefe de Construcciones

El ingeniero José G. Du-Defaix, está redactando el informe que ha de elevar a la Superioridad sobre su inspección al Centro Escolar de Bayamo y a las obras del Hospital Civil de Remedios, y al Asilo de Ancianos de Caibarién. Tanto en Remedios como en Caibarién recibió demostraciones de gratitud para el señor Presidente de la República, por la atención que ha prestado a las demandas del pueblo en favor de dichas obras.

Recepción definiti

En la Secretaría de Ob cas, se están tramitando cias para recibir definiti obras realizadas en un carretera de Guantánamo

Escritos dirigidos a la Obras Públicas

—Del Presidente del C de Pinar del Río, intere Secretario interceda con el te de la República, para los fondos necesarios a la ción de las obras de la Coloma a la Playa de las urgente necesidad.

—La presidencia de la ha dado traslado de escri gramas de la Federación Puerto de Sagua y de otr des de trabajadores, intere reanudación de las obras do de Isabela de Sagua.

Apropiación de un cré

El Secretario aprobó la ción de un crédito de mil pesos, con destino a la co de aceras en el Malecón fuegos.

El Estado se hace cargo Acueducto

Se ha firmado un Decr el cual se autoriza al Est que provisionalmente se ha del Acueducto de Guantána

Llevará el Secretario de Educación al próximo Consejo la conveniencia de que se establezcan 346 aulas más

Tendrán derecho a seguir sus estudios de Bachillerato por el antiguo plan los que matricularon alguna de las asignaturas del curso 1938-39. Un almuerzo de homenaje

El Secretario de Educación, doctor Cleto A. Guzmán, se propone interesar el establecimiento de las 346 aulas creadas por una ley del Congreso en la próxima reunión del Consejo de Secretarios.

Ultimamente la Asociación Nacional de Maestros Sustitutos y diversos comités e instituciones han venido recabando que se ponga en vigor dicha ley, cuya ejecucin fué suspendida, con los fondos sobrantes del Congreso.

Entienden dichas agrupaciones de maestros normalistas y de maestras de kindergarten que con el dinero que no se habrá de utilizar en estos meses, con motivo de haber cesado la mitad de los congresistas, se pongan en funcionamiento dichas aulas.

La ley en cuestión fué sancionada por el Poder Ejecutivo, pero se suspendió su ejecución por falta de fondos para atender a esas nuevas creaciones.

El doctor Cleto A. Guzmán dió a conocer ayer sus propósitos de abordar el asunto tan pronto como se reúna el Consejo de Secretarios.

Tendrán derecho a seguir sus estudios de bachillerato por el antiguo plan

Tendrán derecho a continuar sus estudios de bachillerato por el antiguo plan los estudiantes que matricularon alguna asignatura en el curso de 1938-39.

Por un decreto presidencial, refrendado por el doctor Guzmán, se dispone que los alumnos de los Institutos de Segunda Enseñanza que se encuentren en esas condiciones tienen derecho a seguir por el plan establecido en el decreto 2557, de 18 de agosto de 1937, aun cuando no hayan aprobado o examinado asignatura alguna.

Ofrece hoy un almuerzo el Instituto Nacional de Artes Plásticas

Hoy ofrecerá un almuerzo el Instituto Nacional de Artes Plásticas, adscripto a la Secretaría de Educación, al Rector y Vicerrector de la Universidad, doctores Radolfo Méndez Peñate y Roberto Agramonte.

Se lo brinda a manera de homenaje por la cooperación que han prestado a las exposiciones de arte celebradas en el nuevo edificio de Ciencias del Alma Máter.

Tendrá lugar en el restaurant París al mediodía y participarán en el mismo cuantos de una u otra manera han contribuído al mayor éxito de estas exhibiciones.

Los doctores Cleto A. Guzmán y Adalberto Ruiz Montaño, Secretario y Subsecretario de Educación, y el doctor José María Chacón y Calvo, Director de la Cultura, son invitados de honor al mismo.

Una exposición de acuarelas de artistas del Oeste

Mr. Vernon C. Porter, Director del Museo Riverside de Nueva York, se ha dirigido a la señora Rita Longa, secretaria del Instituto Nacional de Artes Plásticas, para ofrecerle a ese organismo una colección de acuarelas ejecutadas por los más destacados artistas del Oeste de los Estados Unidos, a fin de que sean exhibidas en la Habana durante el verano próximo. Dicha colección se encuentra en exhibición actualmente en New York, y ha merecido entusiastas elogios de la crítica norteamericana. Sus patrocinadores han acordado ofrecerla a un limitado número de museos e instituciones culturales en los Estados Unidos. El Instituto de Artes Plásticas, organismo adscripto a la Dirección de Cultura de la Secretaría de Educación, es una de las pocas instituciones extranjeras que se ha visto honrada con tal importante ofrtcimiento, que ha aceptado inmediatamente.

Dos oficiales cubanos recibieron de manos del Embajador de México sendas condecoraciones militares

Al acto asisteron el Coronel Pedraza, el Coronel Angel A. González y el Teniente Coronel Bernardo García, Jefe de la Policía. Breves palabras del Embajador y del Dr. Ramos

Un brillante acto diplomático tuvo efecto ayer, a las doce en punto del día, en la Embajada de los Estados Unidos de México, ubicada en un hermoso palacete de la calle de Línea y A, en el Vedado.

Tuvo por objeto la celebración del referido acto, el entregar a dos oficiales del Ejército Constitucional cubano, la Orden del Mérito Militar mexicano. Fueron los agraciados, el Comandante Manuel Pérez Alfonso, que durante varios meses ocupara el cargo de Agregado Militar de la Embajada de Cuba en México y el teniente Alberto Rubio Valdés, quien con carácter oficial, pasó largo tiempo en la Ciudad de los Palacios.

En el salón de recibo de la hermosa residencia de la Embajada tuvo lugar la ceremonia.

Atendió gentilmente a la concurrencia el Embajador, Su Excelencia el Licenciado José Rubén Romero, personalidad ilustre en el campo de las letras americanas y autor de admirables libros de costumbre, de ensayos medulares y de artículos literarios impecables.

Con el Embajador se encontraba, todo el personal de la Embajada, el Licenciado Fernando Lagarde, Consejero; la señorita Helena Vázquez Gómez, Secretaria; el señor Tomás Morales, Cónsul adscripto a esa oficina diplomática; el Mayor Dávila, agregado militar de la misma; y los señores Salvador Bron Rojo, Ernesto Madero y la señorita Antonia Fustaguera, todos miembros de la Embajada de México.

Se encontraabn allí en calidad de invitados de honor el Secretario de Defensa Nacional, Dr. Domingo Ramos; Coronel José E. Pedraza, Jefe del Ejército Constitucional; el Coronel Angel A. González, Jefe de la Marina de Guerra; el Coronel Julio Velasco, jefe de la Ayudantía General; el Coronel Ignacio Galíndez, jefe del Sexto Regimiento; el Coronel Manuel López Migoya, Cuartel Maestre General; el teniente coronel Bernardo García, jefe de la Policía Nacional; los «ataches» militares de la Embajada de los Estados Unidos en Cuba, Coronel Rowe y comandantes Boyden y Barber; el teniente coronel Francisco Tabernilla, jefe del Séptimo Regimiento de Artillería; el teniente coronel Raimundo Ferrer, jefe del Quinto Distrito Militar; el teniente coronel Pino Donoso; el capitán Jorge Hernández Volta, el capitán Ponce, el capitán Antonio D. Torra, jefe del Buró de Prensa del Ejército, el teniente Rafael A. Torres y los periodistas señores Santiago Torra, Leandro García y José Ignacio Solís.

Imposición de las condecoraciones

El primero en recibir la condecoración de manos del Embajador señor Romero fué el comandante Manuel Pérez Alfonso y seguidamente la recibió el teniente Rubio Valdés.

El Embajador hizo breve uso de la palabra. Habló del Ejército en general y especialmente de los Cuerpos Armados que basan su fuerza en la técnica y disciplina, tales como los que actualmente existen en Cuba y México. También se refirió a los Ejércitos surgidos en los campos de la Revolución, a golpes de machete y habló del Ejército mexicano de hace treinta años y del actual. Por último dijo que era su deseo que el Ejército fuera, como lo es ahora, garantía de paz y nunca instrumento para derramar sangre.

Seguidamente el comandante Pérez Alfonso, dió las gracias con palabras dictadas por la emoción y lo mismo hizo el teniente Rubio Valdés.

Palabras del Dr. Ramos

El doctor Domingo Ramos, Secretario de Defensa Nacional, leyó la siguiente cuartilla:

Me complazco, en nombre del Coronel Pedraza, Jefe del Ejército Constitucional, con este acto bellísimo que acaba de tener lugar en la Embajada de México en Cuba. Dos oficiales de nuestro Ejército han sido condecorados por el gobierno de la República hermana; y una vez más se reafirman vínculos que son verdaderamente indestructibles; los que unen a México y Cuba. A través de toda la historia, estos dos pueblos han permanecido entrañablemente enlazados, y para cubanos y mexicanos resulta hallarse en tierra propia cuando visitan el país vecino.... Por eso una condecoración mexicana, sobre un pecho cubano, tiene una especial significación de abrazo. Por encima del mar que separa, está el amor que ata. No es mi propósito glosar lo que merece largos párrafos de análisis comprensivo; la ataduara—tal vez geológica en una época pretérita—entre estos jirones de América. Pero sí quiero hacer resaltar, cuánta es la satisfacción que experimentamos los miembros del Ejército Constitucional cuando uno de nuestros compañeros recibe semejante galardón. Ojalá que siempre la actuación de estos dos oficiales responda al honor que se les confiere en la mañana de hoy. En nombre, pues, del Coronel Pedraza, gracias, muchas gracias, Señor Embajador de los Estados Unidos Mexicanos.

Terminado el breve discurso del doctor Ramos la concurrencia pasó a otro salón donde se sirvió un espléndido buffet, en el que aparecieron los clásicos y exóticos «taquitos» y las tortillas de «frijolitos» con queso, muy gratos al paladar. Con champán se brindó por los Jefes de Estado mexicano y cubano y por los Ejércitos de ambos países.

Notas de "El Encanto"

EL DOCTOR BARALT EN EL ATENEO

Esta noche, a las nueve, se celebra en el Ateneo de la Habana (San José, 258), la séptima conferencia del ciclo sobre FIGURAS DE LA FILOSOFIA CONTEMPORANEA. Esta conferencia estará a cargo del ilustre profesor de Estética de la Universidad de la Habana, doctor Luis A. Baralt, que hablará sobre Bergson.

AMIGOS DE LA CULTURA FRANCESA

Esta tarde, a las 5 y media, pronunciará una conferencia en el Círculo de Amigos de la Cultura Francesa el renombrado escritor dominicano, señor Juan Bosch. La conferencia se titula: ARTE Y OFICIO DE HACER UN CUENTO. Hará la presentación el ilustre periodista Rafael Suárez Solís.

El Encanto

Nuestra audición de esta noche.

Orquesta Hnos. Palau

EL ENCANTO presenta en su audición de esta noche a la Orquesta Hermanos Palau.

8 a 9 p. m.

CMCD, onda larga 630 kc.
COCD, onda corta 6130 kc.

La Voz del Aire, S. A.

AUDICIONES TRANSRADIO CUBANA, S. A.

El Encanto

52 Cumpleaños de "El Encanto"

Aventuras de Don Quijote y Sancho.

Adaptadas por Angel Lázaro, con la cooperación de Alejo Carpentier y un notable cuadro de actores bajo la dirección de Mario Martínez Casado.

POR LAS ESTACIONES

CMCD, en 630 kc.

Y

COCD, en 6130 kc.

LA VOZ DEL AIRE.

7 a 7-30 p. m.

HOY

El Caballero del Verde Gabán.

MAÑANA

Las Bodas de Camacho.

El Encanto

OFERTA ESPECIAL DE PAPEL DE CARTAS.

Preciosos estuches de papel de cartas para correo ordinario y aéreo, a precios más bajos que en ninguna otra ocasión del año.

Paquetes de 25 pliegos y 25 sobres, rebajados de 0.45 a 0.30

Paquetes de 50 pliegos y 50 sobres, rebajados de 0.75 a 0.50

Cajas de 24 pliegos y 24 sobres, rebajados de 0.65 a 0.40

Estuches de 60 pliegos y 60 sobres, rebajados de 1.25 a 0.85

Estuches de 48 pliegos y 48 sobres, rebajados de 2.25 a 1.45

Gran variedad en tamaños y colores, siendo los más delicados el blanco, azul, crema, beige, gris y rosa.

PAPEL PARA CORREO AEREO.

Otro de los atractivos en esta venta son los estuches de papel y sobres especiales para la correspondencia por VIA AEREA, pues todos han sido rebajados en la misma proporción que los estuches de correo ordinario.

Esta es la ocasión del año para adquirir finísimos papeles que darán personalidad a su corrsepondencia, al costo de cualquier papel de cartas ordinario.

Durante el mes de abril visite nuestro Departamento de Papelería en la Planta Baja.

SECCION DE LIBRERIA
por San Miguel y Galiano.

El Encanto

En servicio de usted EL ENCANTO está abierto sin interrupción de de 8-30 a. m. a 6 p. m.

El reposo perfecto es condición indispensable al bienestar físico

¡Duerma y descanse bien!

EL ENCANTO tiene para usted los mejores y más confortables colchones.

Colchonetas combinadas con relleno de semiseda fina. Muy confortables.

Cameras,	2.50
Tres cuartos cameras,	2.25
Medio cameras,	2.00
Individuales	1.40

Colchonetas de fina fibra de seda con forro de soisette.

Cameras,	5.00
Tres cuartos cameras,	4.50
Medio cameras,	4.00
Individuales,	3.50

Colchones de cotín adamascado y a bolitas con relleno de fina semiseda.

Cameros,	5.50
Tres cuartos cameros,	5.25
Medio cameros,	5.00
Individuales,	4.50

Colchones fibra de seda fina con forro de cotín adamascado.

Cameros,	7.50

Otros,

Cameros,	9.00
Tres cuartos cameros,	8.50
Medio cameros,	8.00
Individuales,	7.00

Colchones de fino damasco con relleno de flor seda de primera calidad.

Cameros,	12.50
Tres cuartos cameros	11.50
Medio cameros,	10.50
Individuales,	9.50

Magníficos colchones de muelles, suave colchonetas, espléndidas colecciones de cestos de mimbre para ropa usada, mosquiteros, alfombras, cojines. . . todo cuanto hace bello y cómodo el hogar.

SEGUNDO PISO

El Encanto

En servicio de usted EL ENCANTO está abierto sin interrupción de de 8-30 a. m. a 6 p. m.

M.E.C.D. 2016

TELEFONOS:
Dirección M-2356
Jefe de Redacción M-1287
Sección de Sports M-7912

DIARIO DE LA MARINA

TELEFONOS:
Quejas M-7911
A. Clasificados . . M-7915

2A SECCION

AÑO CVIII — ACOGIDO A LA FRANQUICIA POSTAL — LA HABANA, MIERCOLES, 17 DE ABRIL DE 1940 — EL PERIODICO MAS ANTIGUO DE CUBA — PAGINA TRECE

370,000 KILOS DE TABACO FUERON COSECHADOS EN VALENCIA

SE ESTA TRABAJANDO YA EN LA RECONSTRUCCION DE IRUN, EIBAR, ELGUETA Y VERGARA

LA NUEVA ESPAÑA

Cooperación Necesaria

...ndo a un lado las vacilaciones ...ndo los traspiés que le han ...n perniciosos en el transcur- los siglos, España está abor- con decisión y firmeza uno problemas que influyen más ...amente en la economía y des- ...miento nacionales: el de la ...a en sus relaciones estrechas ...mentales con la mano de y el comercio interior y exte- la independencia representa en el terreno político.

...encia general que la meca- ...industrial constituye uno ...ros adelantos contemporá- ...se supone que antiguamente ...iba a la zaga en cuanto a ...ción hace referencia, supo- ...errónea en la mayoría de los ...originada en el desconocimien- ...de cuanto con aquella Na- ...relacionaba. Resultaba más ...hablar del atraso de Espa- ...convertir ese tópico en lugar ...sino e inconsulto, que to- ...la molestia de consagrar algo ...tiempo empleado en denigrar ...investigar, a enterarse, en ...labra.

La nueva orientación hacia la que se encauza buena parte del mundo la misma que España está desarrollando con sus propias y características modalidades, es la dirección de la economía nacional en forma tal que sirva eficaz e ineluctablemente a los fines políticos del Estado, teniendo en cuenta que las luchas del mundo en la actualidad no son, en la mayoría de los casos, otra cosa que contiendas económicas y que en éstas representa la industria uno de los papeles más destacados y básicos.

...este modo verían los que así ...n que no había tal atraso en ...y que en los tiempos del Se- ...Don Carlos III las indus- ...pañolas se hallaban ya do- ...de las maquinarias más mo- ...que entonces era dado conse- ...los telares de lana y algo- ...establecidos en Cataluña te- ...ocupación cerca de cien mil ...y en Andalucía y Levante ...ban con vida próspera más ...ientas fábricas de jabón.

Como decía no hace muchos días en el Palacio Nacional de la Falange Española Tradicionalista y de las JONS el Consejero y Miembro de la Junta Política Señor Areilza, en interesante y jugosa conferencia, de nada serviría confeccionar planes fantásticos si de antemano no se atendiera a remediar los que tienen caracteres apremiantes, y parécenos que entre éstos han de ser los principales aquellos que tiendan a la reconstrucción y resurgimiento de los centros industriales y fabriles españoles, que hoy se encuentran en precario.

...perfeccionamiento industrial ...formación de los Estados y ...sidades subsecuentes de dar ...pansión a sus fábricas y ma- ...pulso exterior a su comercio ...ron en el mundo la nueva ...que llamamos proteccionis- ...mo, que parecía en un tiem- ...muy lejano aún panacea uni- ...resultó a la postre insuficien- ...ién y muchas veces inade- ...para las necesidades que tra- ...remediar, porque en un nú- ...grande de casos se convertía ...de dos filos de difícil y pe- ...manejo. Así surgió, por evo- ...lógica y podemos decir que ...otra modalidad muy de ...tiempo y que está hoy sobre ...la autarquía. Esta viene a ...la esfera económica, lo que

La saña destructora de los enemigos sanguinarios de España aniquiló sus riquezas o las dejó en situación de inutilidad temporal y arrambló, además, con el oro conservado en el Tesoro como nervio de su vida de relación, lo que produjo como consecuencia inmediata la carencia casi absoluta de divisas con que hacer frente a los compromisos nacionales. De aquí surgió la necesidad de exportar mucho y de comprar sólo donde y a quién convenga.

Estas necesidades de la España de hoy, que la guerra dejó como tremenda secuela, exigen más que nunca la armonía perfecta entre patronos y obreros y la de unos y otros con el Estado, en supeditación indispensable al supremo interés de la Patria. De ahí la necesidad inevitable y decisiva de la sindicación dentro de las normas que rigen el partido único, para llegar a la compenetración perfecta entre sindicato y productores, la cual servirá de firme base para lograr el ansiado equilibrio entre los fines y aspiraciones de ambos elementos para el bien nacional, anhelo supremo de todos.

Roberto SANTOS.

DE LA ESPAÑA DE HOY

Una Figura y un Homenaje

...días pasados don Marino ...cerca de la eminente figura ...de don José Ignacio Rivero, ...de su padre ilustre e inolvi- ...la dirección de esa publica- ...cial y centenaria DIARIO ...MARINA.

...el señor Díaz la concesión de ...Cruz del Mérito Naval para ...Rivero y quiso recordar a ...ñoles de aquí algunos puntos ...ición de este cubano, hijo ...frente a los españoles de ...manera de ver la pasada

...nosotros, vivió Marino Díaz ...apasionante, ardiente y ...que no sólo cañones y fusi- ...héroes—de la organización ...ovimiento del Comité Na- ...de Cuba. Días de lucha in- ...otras armas que la pala- ...pluma, frente a una mayo- ...bien deslumbrada por el res- ...falaz de promesas imposi- ...e a una prensa cuyas pro- ...—salvo contadas excepcio- ...ificaba el rumor público de ...encionadas; el DIARIO DE ...RINA se vió en la situación ...de un caballero andante dis- ...a la liza por el honor, por la ...por la sublimidad de la Cau- ...sola.

...magno rotativo hubiera ape- ...muchos beneficios que iban ...los continuos emisarios so- ...no hubiera tenido sino ...entar ante ellos sus mejores ...Pero no sólo rechazó con ...altivez de un viejo pró- ...ro prometido, sino que con- ...entonces filial «Avance», y ...Alerta», a la difusión ...interrumpida y veraz de las ...de guerra y de los principios ...que la animaban. Expo- ...do, vida, sosiego, seguri- ...hacienda, Pepín Rivero y sus ...redactores levantaban en la ..., en la tarde y en la noche ...ida de sus tres periódicos, ...duras y limpias que saltaban ...el espumarajeo turbio y albo- ...de otros seis o siete que inun- ...las calles y los pueblos de la

...nosotros, el señor Marino ...los millones de lectores de la ...de América, han podido con- ...el acierto de Bulnes al co- ...el lenguaje político frecuen- ...usado entre los adversarios ...idea o de un sistema: ...tuviera usted opiniones ...a las mías me anticipo a ...que es usted un canalla... ...vez y ante un problema de ...de muerte para los que pre- ...deshacer y conservar una ...no pudo fallar la costumbre. ...RIO DE LA MARINA en la ...de su director y de los que ...daban en el glorioso empeño de proclamar al mundo americano la verdad hispana, fué blanco de toda injuria, de toda insidia, de toda malevolencia lanzada por los que entonces se imaginaban seguros vencedores.

Y antes de esta vez, cuando se exaltaban en Cuba las campañas de revolución, de odios y de antipatria, que culminaron en un caos de anarquía, y en una época de probreza, la pluma brava y viril de José Ignacio Rivero flageló sin cobardías las conciencias torvas; la voz enérgica y rotunda del director del DIARIO DE LA MARINA condenó sin temblores los asesinatos cobardes, los robos canallescos, los incendios y los bombardeos que sembraron la ruina y la desolación sobre la urbe rica y preciosa. Aquellas sus campañas le valieron un atentado ruin del que aún lleva el plomo de una bala muy cerca del corazón.

En la condición de hombre de Pepín Rivero laten bien entrañados el valor, la fe y el patriotismo que heredara de su padre, ya metido en andanzas guerreras antes de que cuajara su juventud. Este Pepín Rivero pudo pensar a la manera de aquel Gran Capitán del paso de Garellano: «... venía España detrás de mi pluma.»

España no podía ignorarlo. Cuando el representante general del DIARIO DE LA MARINA estuvo en Burgos hizo ya un año, el entonces ministro de Relaciones Exteriores, general Jordana, y el jefe del Gabinete Diplomático don Federico de Oliván le expresaron el infinito reconocimiento del Gobierno hacia Pepín Rivero y su obra ingente en pro de la campaña libertadora. Añadieron aún que el día en que éste pisara tierra de España se le rendiría el justo homenaje de cariño, de admiración y de fervor que se deben a su labor y a su desinterés sin tasa.

El Generalísimo, por su parte, no pierde ocasión de patentizar a Pepín Rivero su gran afecto y su profunda consideración, teniéndole como a uno de sus mejores amigos.

Ya existe, pues, desde hace tiempo el acuerdo de tributar al director del DIARIO DE LA MARINA el homenaje en que han pensado sus devotos. En el verano último, cuando se disponía a descansar un par de meses en España le acometió en New York un ataque renal que hizo necesario su ingreso en el sanatorio Saint Patrice, y aún no hace mucho el ya citado representante general del DIARIO recibió carta de Pepín en la que le prometía venir a pescar truchas en Asturias.

Cuando ello sea, recobrado en la plenitud de su salud, de sus fuerzas y de sus grandes facultades, recogerá Pepín Rivero el homenaje triunfal que ha sabido merecer como periodista insigne y como hombre que antepone a todo interés los intereses de su Patria, de sus ideas y de la sociedad que representa y defiende.

Los que como este José Ignacio Rivero escriben, enfermos aún, al regresar a la Habana «Aquí estoy. Vosotros podéis matarme, pero doblarme no podéis», han de presentarse al mundo ceñidos del mismo lauro que los héroes.

Mercedes Valero de Cabal.

(Cortesía de «Región», Oviedo.)

...NOCE UD. EL NUEVO QUESO ...TAGRAS NELA? ...XITO DE LA INDUSTRIA NACIONAL —PIDALO HOY MISMO—

La reforma de Irún será de una gran transcendencia pues se aspira a que quede convertida en ciudad modelo

En la playa de Cobas, en El Ferrol del Caudillo, fué hallado el cadáver de un individuo de la raza negra, suponiéndose que se trate de un naufragio de alguno de los barcos hundidos

SAN SEBASTIAN, abril. Especial. En Irún, Eibar y Eigueta el júbilo es inmenso ante la reconstrucción de las tres ciudades destruídas por la horda.

Irún fué incendiado bárbaramente por los rojos el 4 de septiembre de 1936, cuando ya en San Marcial y en Behobia ondeaba la auténtica bandera de España. Manzanas enteras de casas ardieron en pompa, acompañando al espantoso incendio la obra de las minas colocadas por los rojos. Ciento cincuenta y tres edificios, los mejores de la ciudad, fueron pasto de las llamas. El dominio frentepopulista ocasionó a la ciudad fronteriza las siguientes pérdidas materiales: Propiedad inmueble, 18 millones de pesetas; bienes muebles 5 millones; industria y comercio 7 millones. Total: 30 millones. Este cálculo es por lo bajo, ya que, además, desapareció casi totalmente la actividad industrial y comercial, hoy renacientes y en plena ascensión Desaparecieron 252 establecimientos, entre ellos 47 agencias de aduanas, 11 hoteles y fondas, 16 comercios de ultramarinos, ocho barberías, seis Bancos, cinco gabinetes de odontología, etc.

La reconstrucción de Irún se basa en una reforma urbana trascendental. Irún será una ciudad modelo, con magníficas vías, bellas plazas, hermosos parques y edificios modernos para la vivienda.

La Diputación ha concedido 200,000 pesetas para las expropiaciones. Además se ha acordado devolver las contribuciones pagadas en el primero y segundo trimestre de 1936 y en el primero de 1937. Acrecienta las esperanzas de ver resurgir la vida de la ciudad fronteriza el hecho de haberse restablecido las comunicaciones ferroviarias y las relaciones comerciales con Francia.

Las casas se construirán de diez metros de fondo a fin de que todas las piezas tengan luz y ventilación directa del exterior. En el centro de las manzanas habrá jardines, abiertos para todos los ciudadanos, puesto que existirán dos accesos para llegar a ellos desde la calle.

Entre los edificios proyectados destaca uno grandioso, que albergará todos los servicios oficiales; Correos y Telégrafos, Carabineros, Policía, etc. También se edificará uno especial para las Organizaciones del Movimiento, utilizándose para el mismo la fachada del Palacio de Arbelaiz que se halla intacta. En las afueras de la ciudad se edificará el Hogar de Inútiles de Guerra. En el Alto de Olazábal se creará el Gran Parque Central, en el que se levantará el monumento a los Caídos.

En lo que respecta a la reconstrucción de Eibar, cabe recordar que en los nueve meses que sufrió la industriosa villa la tiranía roja se redujeron a cenizas más de un tercio de sus edificios, pudiéndose decir que su destrucción se llevó a cabo con más ensañamiento que la de Irún. Quedaron convertidas en montones de escombros unas 170 casas, en las que vivían más de un millar de familas y en cuyas plantas bajas estaba instalada la totalidad de la industria eibarresa. El valor de los edificios destruídos se calcula en unos 9 millones de pesetas, el de los muebles, utillaje y enseres unos cinco, con otros cinco millones de pérdidas industriales. Esta cifra debe aumentarse considerablemente con el valor de la maquinaria que desmontaron los rojos y repartieron por toda la zona norteña en su poder, perdiéndose gran parte de aquellos preciosos elementos.

En espera de su total reconstrucción, Eibar prospera rápidamente, tarabajándose febrilmente en todos los talleres y creándose constantemente nuevas industrias. Merece destacarse la entrega por el ramo de guerra de cien mil fusiles cogidos a los rojos, para su reparación en esta villa.

Además de Irún y Eibar van a ser también reconstruídas Eigueta y Vergara.

El cadáver de un náufrago de raza negra

EL FERROL DEL CAUDILLO, abril. Especial. — En la playa de Cobas ha aparecido el cadáver de un individuo de raza negra, que representa de treinta y ocho a cuarenta años. El cadáver llevaba un salvavidas al cuello, sin inscripción alguna.

Se supone que se trata de un náufrago de alguno de los barcos hundidos en acción de guerra.

Los objetos robados en Valencia en la época de la dominación roja han sido valorados en veinte millones

En Barcelona, el Servicio de Recuperación ha devuelto a sus dueños un total de doscientos mil objetos que les habían sido robados. Colecta a causa de un naufragio

VALENCIA, abril. Especial. — El Servicio de Recuperación del Ayuntamiento ha facilitado los siguientes detalles: han sido recuperados 101 millones de pesetas en títulos y valores y 500,000 pesetas en billetes rojos. La diferencia entre lo recuperado y expoliado es grande, pues de las declaraciones presentadas se deduce que los objetos robados por los rojos fueron unos 500,000, por un valor de 20 millones de pesetas. En libros han sido identificados por sus dueños; el resto será destinado, previa la correspondiente censura, a los fines que el Ayuntamiento estime oportuno.

Recuperación de una joya de incalculable valor

BARCELONA, abril. Especial. — Una joya cuyo valor intrínseco es de unas cincuenta mil pesetas y el valor artístico incalculable ha sido recuperada por el rondín antimarxista. Estaba enterrada en un huerto de San Andrés. Procedía de Ibiza, de donde fué robada por unos individuos del Estat Catalá que estuvieron en aquella isla y saquearon varias casas de elementos de orden.

Resultado de una suscripción

HUELVA, abril. Especial. — Doscientas cincuenta mil pesetas se ha logrado reunir por suscripción pública para socorrer a las familias de las víctimas del pesquero «Purita Pérez», que se hundió en la barra de Ayamonte, pereciendo toda la tripulación. Encabezó la suscripción el Generalísimo con 50,000 pesetas.

Se ha socorrido a 44 familias con tres mil pesetas cada una, añadiéndose un suplemento de 1,100 pesetas por cada huérfano. A la familia más numerosa le correspondieron 11,000 pesetas.

Doscientos mil objetos robados por los rojos, en Barcelona, han sido devueltos a sus dueños

BARCELONA, abril. Especial. — Desde que fué liberada Barcelona han sido devueltos a sus dueños legítimos 200,000 objetos. Los rojos amueblaron en nuestra ciudad 6,000 viviendas con muebles procedentes de robos y saqueos. Han sido recuperados por sus dueños 5,500 pisos. En 400 quedan algunos muebles y objetos diversos, y cien se hallan aún totalmente amueblados. Todas las casas del Ensanche están libres de muebles ajenos o en custodia. Aparte de los muebles que se exponen en los locales de la Comisión Revisora de la Vivienda y el Mueble, quedan otros muebles, por valor de seis millones de pesetas, en otros almacenes.

BAULES Y MALETAS
EL MEJOR SURTIDO
Casa MORERA
MAXIMO GOMEZ, Núm. 676,
entre Carmen y Figuras.
TELEFONO A5-1302.

SE ENCUENTRA EN LA HABANA UN MATRIMONIO DE RENOMBRE EN LAS LETRAS FRANCESAS

El porvenir del mundo está en las Américas y la emigración del espíritu europeo se dirige hacia este Continente, dice el poeta ruso Ivan Goll, en una entrevista al DIARIO DE LA MARINA

«En Cuba encontramos la condensación de España. Nos recuerda a Sevilla y esto nos consuela de estar lejos de la amada Francia»

Durante la visita que hicieron a nuestra Redacción los esposos Goll fué hecha esta foto en que aparecen, de izquierda a derecha (sentados) la doctora Flora Díaz Parrado, Claire Liliane Coll e Ivan Goll, siendo atendidos por nuestros compañeros Ernesto Fernández Arrondo y Armando Maribona.

La doctora Flora Díaz Parrado, consejera de la Legación de Cuba en Francia, acompañó a la casa del DIARIO DE LA MARINA a los esposos Claire Liliane e Iván Goll, de quienes nuestra compatriota es antigua amiga, y les sirve de cicerone intelectual, introduciéndoles en nuestros círculos, llevándoles a todos los lugares de interés...

Claire Goll goza en la aristocracia de las letras francesas de un gran prestigio, e Iván Goll está considerado como uno de los poetas más distinguidos de nuestro tiempo, y ambos tienen relieve internacional, contando entre sus amistades a los intelectuales europeos de mayor prestigio.

Los esposos Goll han llegado de Francia, después de haber pasado una temporada en los Estados Unidos, donde acaba de ser editada, en inglés, la novela de Claire Goll, «The Jewell», anteriormente impresa en francés con el título de «La Perle». Otras novelas suyas en francés, que han alcanzado gran popularidad, son: «Una alemana en París (1927), «El negro Júpiter rapta a Europa» (1928), «Un crimen en provincias» (1931), y las historias de animales publicadas en 1929 con el título de «Menagerie sentimental».

Nos hablan de Armando Godoy, cuya amistad cultivaron en París, donde hace veinte años que tienen su residencia fija, que es como decir cerca de todos los lugares interesantes del Viejo Mundo; y cuanto han logrado en la repercusión de su obra respectiva, se lo deben—confiesan—a la cultura francesa.

—Aunque en 1926 hicimos un libro de poemas de amor en colaboración—dijo Mr. Goll—mi esposa se ha especializado en la novela, mientras yo he continuado escribiendo versos.

—Me comparan con Zola—comenta Claire—y nunca lo he leído. Flaubert y Standhal eran los novelistas que más me gustaban. Hoy en día mis preferidos son Jean Giono y Jean Giraudoux, los grandes poetas de la prosa y los jefes de la lírica de la nueva Francia.

—Aparte de esto—declara madame Goll—fuí formada por Rainer María Rilke, el enorme poeta alemán de la última década, con quien me unió larga y estrecha amistad. La presente generación literaria francesa está influenciada por él, por su prosa aérea, transparente y cósmica al mismo tiempo. «Era un hombre poseído por Dios». Rilke comienza ahora a hacer una «entrada triunfal» en los Estados Unidos.

—Claire en sus novelas—dice Mr Goll—reúne la finura femenina y la fuerza masculina. Thomas Mann ha escrito sobre «La joya»: «Es un trabajo de extraordinaria valentía e intensidad, y la autora no se arredra por nada que sea posible en la vida» Termina recomendando: «Lean este grande y magnífico libro».

—Después de haber estado en la América del Norte, en Cuba encontramos una condensación de España... Nos recuerda a Sevilla... Y esto nos consuela de estar lejos de Francia. El cubano tiene la gracia que ni el hombre nórdico de este continente, ni siquiera el europeo poseen.

—No debemos asombrarnos de ello —comenta Mad. Goll—pues es el reflejo del sol. El aliento de libertad de los cubanos también se encuentra en la América del Norte; pero la de éste es más bien social, mientras la de aquí es la libertad humana. Las mujeres cubanas son de una belleza más que exótica, peculiar.

—Mi impresión de los Estados Unidos—dice por su parte Mr. Goll—es que existe allí un espíritu de libertad y de acercamiento entre todos los seres, de fuerza, de energía creadora... Es la extrema juventud de la humanidad, abierta a todo y con un gran porvenir. El porvenir del mundo está en las Américas y la emigración del espíritu europeo se dirige hacia este continente.

Flora Díaz Parrado nos cuenta que estuvieron comiendo frutas cubanas y les parecen magníficas. Opinan que con la carne del mamey puede prescindirse de la civilización; que la guanábana y el anón reemplazan las cremas batidas de Viena, y que los nísperos les dan la sensación de ostras vegetales.

—No concibo, después de haber conocido esta tierra, que José María de Heredia (el francés) la haya abandonado por siempre y nunca retornara para quedarse. Este es un paraíso que pudiera dar felicidad a miles y miles de personas. Al llegar uno recibe la impresión de que se trata de un país ya conocido. Acaso sea porque es la patria de Heredia y de tantos poetas y de amigos cubanos gentilísimos que nos hemos encontrado por el mundo.

Y mientras Fernández Arrondo, Robainas, José María Capo y otros compañeros charlaban con Claire, en inglés, en francés, en italiano—¡gran galimatías!—nosotros logramos hacer un aparte con Iván Goll, quien nos manifestó:

—Después de haber escrito durante muchos años volumen tras volumen de versos libres, me he dedicado a la que considero mi obra principal: el poema épico «Juan sin tierra», del cual han aparecido ya tres volúmenes y estoy escribiendo el cuarto.. «Juan sin tierra» es un personaje legendario que representa el hombre moderno y el poeta de hoy que no tiene raíces en ningún país y viaja siempre entre los continentes y las diferentes formas de sociedad y entre las estrellas. Todos los poetas son hombres desraizados, y es precisamente por estar sin tierra que Juan llega a poseer toda la tierra Canto en ese poema la belleza de la Naturaleza y las miserias de la Humanidad y al romántico de hace cien años, el amor de la noche y del sol las vibraciones de las grandes ciudades y las maravillas del espíritu humano.

Numerosos críticos han comparado a «Juan sin tierra» al Judío Errante y a Don Juan Tenorio.

En este poema me he sometido a una forma rígida y clásica que reúne sin embargo, todas las adquisiciones de la poesía moderna y surrealista

Además de ese poema he escrito un libro de canciones malayas que son ligeras notas sobre el amor de una doncella de aquella isla.

Habiendo sido Claire Goll amiga entrañable del famoso poeta húngaro Rilke, Flora Díaz Parrado le sugiere que ofrezca una conferencia reveladora de aspectos íntimos desconocidos del autor de «El libro de las horas». La conferencia sería dictada en francés, y el lugar y la fecha no han sido fijados todavía.

Como un anticipo a ese valioso regalo para el espíritu de los que sean capaces de comprenderlo, Claire Goll publicará en nuestra edición de Rotograbado algunos datos y documentos de Rilke

Armando Maribona.

La cosecha de 1939 se recibe en el centro de fermentación de Picasent con un alza de treinta por ciento

Dentro de breve tiempo, Madrid dispondrá de nuevas y grandes aportaciones de electricidad que la pondrán a cubierto, de modo especial en el verano, de la escasez de dicho flúido

MADRID, abril. (Especial).—Hace tiempo que se venía hablando que Madrid iba a contar en breve con nuevas aportaciones de electricidad que le pusieran a cubierto, especialmente en verano, de las reducciones voltaje y de disponibilidad de energía a causa de los duros estiajes, corrientes en la región.

La noticia es ya una realidad. Es un hecho el enlace entre la Hidroeléctrica Española, que sirve a Madrid energía, y el Duero, por medio de una línea de alta tensión, 138.000 voltios, que ha construído Saltos del Duero, conexionando su estación transformadoras de Valladolid y la de la Hidroeléctrica, situada en el paseo de los Melancólicos.

Se trata de una aportación de considerable importancia, ya que Duero puede situar en Madrid la misma cantidad que ahora consume por años, es decir, un total anual de unos 200 millones de kwh.

No ha resultado labor fácil, dada la cantidad de obstáculos de todo orden que hubo de remover, ofrecer a Madrid esta solución a su problema eléctrico; pero el tesón de los técnicos y la valiosa ayuda concedida por los organismos oficiales, especialmente los Servicios de Recuperación Eléctrica del Ejército, consiguieron vender todos los obstáculos y realizar la obra.

Como recientemente se hacía presente, al decidirse por el correspondiente Ministerio que se constituyera la Comisión que había de estudiar los problemas del abastecimiento y distribución de electricidad en Madrid, el problema no se resuelve con aumentar la disposición de energía, sino también mejorando el estado de las redes de distribución, necesitadas de reformas, arreglos y ampliaciones que con gran actividad se están realizando.

Producido este enlace entre Madrid y la cuenca productora del Duero se aleja el peligro de que en el verano, con los estiajes, haya que producir restricciones en el consumo eléctrico, y se asegura desde ahora el ahorro de carbón de las centrales térmicas, a las que no habrá que recurrir, porque Saltos del Duero ofrece a Madrid cuanta electricidad necesite.

Insensiblemente, sin alharacas, se ha conseguido también dar por realizado el establecimiento de un sistema de interconexión entre todas las zonas productoras de electricidad, porque al unir Valladolid con Madrid, es decir, la cuenca del Duero con la del Tajo, ya existía la unión entre la zona Norte y la Gallega, y la Levantina con el Centro con la Catalana, puede decirse que el circuito está cerrado, faltando solamente para establecer el enlace general que se haga la conexión con la zona Sur, Andalucía y la Mancha, en la cual ya los dos núcleos fuertes, Mengemor y la Peñarroya, se encuentran interconexionados hace tiempo.

También se ha conseguido, de acuerdo con la Junta de Reconstrucción de Madrid, dar una solución al cambio de emplazamiento de la Subestación de Ventas de Alcorcón, por donde ha de entrar en Madrid esta energía del Duero, traslando el emplazamiento antiguo, Parque del Oeste, a la carretera de Extremadura.

La cosecha de tabaco en Valencia

VALENCIA, abril. (Especial).—En el centro de fermentación de tabaco de Picasent, de esta provincia, se está recibiendo el tabaco procedente de la cosecha de 1939, que se cotiza con un alza de un 30 por 100 sobre el precio anterior.

Según datos facilitados por el Centro de Cultivo de Tabaco, la cosecha antes del Movimiento ascendía a 500.000 kilos, y el cálculo hecho para la cosecha actual arroja la cifra de 370.000 kilos.

LA PRENSA VESPERTINA DE MADRID NO ADMITE LOS DESEMBARCOS INGLESES EN NORUEGA

MADRID, abril 16. AP.—Los periódicos de la tarde de hoy, en contraste con los de la mañana, se niegan a aceptar las informaciones de Londres y de Estocolmo acerca de los supuestos desembarcos de soldados ingleses en Noruega.

«Nada se sabe aún concretamente acerca de los desembarcos ingleses», dice el periódico «Informaciones» en uno de sus titulares.

El periódico «Alcázar» publica otro titular que dice: «El Ministerio de la Guerra de los Estados Unidos, insinúa la posibilidad de una derrota aliada» y a con tinuación, insinúa un despacho fechado en Washington, acerca de los créditos solicitados para la Armada.

Restablecido el sorteo anual para reconstruir la Ciudad Universitaria que producirá 30 millones cada vez

El crucero «Canarias» y una flotilla de destructores han llegado a la rada de Cádiz y saldrán el día veinte para puertos del Mediterráneo. Suspenden la escala en Canarias

MADRID, abril 16. (AP.)—La junta encargada de la recontrucción de la Ciudad Universitaria ha decidido que los primeros edificios que se reconstruyan sean los de las escuelas de Filosofía, Letras, Farmacia Medicina, Ciencias y Arquitectura.

El Hospital Clínico se dejará en su presente estado como monumento a los muertos.

Se ha restablecido la lotería anual que producirá 30,000.000 de pesetas para el fondo de reconstrución.

Buques de guerra españoles en Cadiz

CADIZ, abril 16. (AP.)—El crucero «Canarias» y una división de destroyers llegaron de Lisboa y saldrán el 20 de este mes para puertos del Mediterráneo. Han suspendido a la escala de Canarias.

Hallazgo de una máscara de marmol anterior a Jesucristo

TARRAGONA, abril 16. (AP.)—Los obreros que estaban haciendo unas excavaciones hallaron una máscara de marmol que se cree sea de la Emperatriz Faustina y que data del período de 298 a 326 antes de Cristo.

Inglaterra prohibe ciertas importaciones españolas

LONDRES, abril 16. (AP.)—El Ministerio de Agricultura anunció la restricción de las importaciones de plantas, papas, vegetales y manzanas debido a la existencia de la mosca colorada.

Condecora el Jalifa de Marruecos al Encargado de Negocios Argentino

MADRID, abril 16. (Havas).—El Jalifa Imperial ha condecorado con la Orden de Medauia al Encargado de Negocios de la Argentina en España, señor Oliveira Cezar, a su esposa y al secretario de la embajada, Federico Quintana. Oliveira Cezar saldrá dentro de pocos días en dirección a Sevilla, con objeto de visitar a su esposa, muy mejorada de su dolencia.

España tiene una aspiración unánime: la paz

MADRID, abril 16. (AP.)—Manuel Aznar declaró hoy en la revista «La Semana» que la aspiración de la España nacionalista sigue siendo la paz.

Aznar, uno de los periodistas más autorizados del régimen de Franco escribe que «España está dedicada por completo a la reconstrucción de sus ciudades y aldeas, de sus carreteras y sus fábricas, y que manos pacíficas siembran nuevamente los campos que durante el trienio de terror quedaron abandonados.»

«Desde el Cantábrico hasta el Mediterráneo y desde éste hasta Galicia—escribe Manuel Aznar—sólo vibra una aspiración en todos los corazones: la preservación de la paz. Esa aspiración—paz a toda costa—anima también al Caudillo.»

El artículo de Aznar es la primera manifestación autorizada y pública de las intenciones de España desde que la semana pasada se reunieron el Gabinete y el Consejo de Defensa para discutir medidas defensivas. Es probable que el artículo de Aznar sirviera para disipar los rumores sobre una posible entrada de España en la guerra, rumores que recibieron hasta ahora poco crédito entre los observadores autorizados.

Aznar produjo una cita de un artículo del «Evening Standard», de de Londres, que llamaba a España «país olvidado», y dice que «es mejor ser un país olvidado que un país recordado como Finlandia. Noruega, Dinamarca, Suecia y otros neutrales».

Dijo a continuación Manuel Aznar que esta guerra está aboliendo con cañones y aviones los dos magníficos principios que fueron las bases del Derecho internacional: la soberanía de las naciones y la neutralidad».

Terminó diciendo el destacado periodista que «Franco declaró hace varios meses que no quería lanzar a sus fuerzas armadas a una loca aventura, sino que quería defender con ellas únicamente la integridad, la independencia, la libertad y la dignidad de España.

Mucho trigo

TARRAGONA, abril. (Especial).—Ha comenzado la descarga del vapor «Duero», que trae 1,062 toneladas de trigo para esta provincia y 6,000 para la de Lérida.

AUXILIO SOCIAL

NO ES UN PROYECTO PARA EL PORVENIR SINO UNA REALIDAD EN EL PRESENTE.

El próximo domingo, día 21 del actual, a las once de la mañana, será inaugurado el comedor número tres de Auxilio Social. Ese mismo día y en el mismo local, inauguraremos también nuestro servicio de Cocinas de Hermandad para este tercer comedor.

Todos los españoles, sin distinción, carentes de trabajo y de recursos que deseen recibir gratuitamente comida y cena diarias pueden pasar a inscribirse en nuestras Oficinas.

ESPAÑOL PARA ESTO TE PEDIMOS QUE SUSCRIBAS UNA FICHA AZUL.

M.E.C.D. 2016

BOB FELLER PITCHEO UN JUEGO PERFECTO AL ABRIRSE LA SEASON

FORTUNA CONTRA MATANZAS, EL DOMINGO PROXIMO, EN LOS TERRENOS DEL VEDADO TENNIS

Por Pedro Galiana

Los fanáticos del baseball amateur invadirán con toda seguridad el campo del Vedado Tennis Club el próximo domingo por la tarde. Y tendrán motivo sobrado para ello. En ese field se brindará el mejor programa de la semana, presentándose par de encuentros que comprenderán excelente base ball.

Según el schedule oficial de la Liga Nacional, el campo de los Marqueses será teatro del siguiente doble header: Atlético vs. Marina y Fortuna vs. Matanzas, y esto significa que cuatro teams que ganaron sus primeras salidas se verán frente a frente... Ordinariamente, el club Naval y el Fortuna debieran salir airosos; pero, después de las demostraciones ofrecidas el domingo pasado por el Atlético y el Matanzas, nadie está tan seguro de ese final... El Atlético es un team débil en el papel... Pero, cuenta con los servicios de Santiago Ulrich. Y cada vez que Ulrich pitchee como lo hizo el domingo levantará las acciones de los anaranjados, haciéndoles figurar con muchas probabilidades de éxito... En lo que se relaciona al Fortuna y al Matanzas, podemos decir que los matanceros están animados tras su fácil victoria de la inauguración y creen poder reprisar ante los blanqui-negros.

Dos cosas ayudan al Atlético y al Matanzas en sus pretensiones: Ello es que tanto el club Naval, como el Fortuna no podrán utilizar a sus mejores hombres en el game... Los marinos no tienen todavía a Fajo, Arteaga, Talla, Alonso, Tamayo Saco, Barberá, León y los demás, y sin estos ases, el club puede ser detenido por el joven Ulrich, que posee condiciones excepcionales como lanzador... El Fortuna, por su parte, no podrá emplear a Eliecer Alvarez, que no viene a la Habana hasta el domingo 28, y esto significa que los muchachos tendrán que depender de Miguel Angel Cordeiro o del zurdo Parra, que pueden ser castigados por el conjunto matancero.

Nosotros esperamos una lucha grande entre los cuatro teams y creemos que los fanáticos del baseball amateurs gozarán de una tarde deliciosa... En otros grounds habrá también matches interesantes; pero, créannos, ninguno lucirá tan excelente como éstos que se anuncian para el campo vedadista, donde habrá equilibrio de fuerzas y batallas de verdadera sensación... Los matanceros se presentarán en el T... con una buena excursión, y los ... rinos llevarán un buen contingente para evitar que el histórico ... de los atléticos les cause serio ... a sus compañeros.

PEDRO GALIANA

Desde el Bull Pen

—El Bambino Ruth se interesa ahora en el golf.
—Young González espera que lo traten mejor.
—Dicen que Frank Crosetti ha empezado a decaer.

El golf es todo lo que preocupa en estos momentos al Bambino Ruth... Y, ya comienza a sacarle el consiguiente provecho... El próximo día 20 le darán una comida en Long Island, y sabemos que dos compañías comerciales le invitarán a trabajar para ellos en el Verano... Ruth salió rico del baseball; pero, ha gastado mucho últimamente, y esto ha afectado su «income»... Lo de DiMaggio es una fatalidad... Lleva cinco años en las Grandes Ligas y sólo en una ocasión ha podido figurar en el line-up inaugural... Rebeldías y lesiones le han mantenido siempre en las sideslines... Young González nos ha dicho lo siguiente: «Si soy derrotado el sábado por Pedro Medina, no tendré excusa que ofrecer... Si gano, espero que me den el crédito y el trato que merezco y que hasta ahora no he podido lograr»... González se queja de que a pesar de haber tenido que debutar frente a un doble campeón, y de haber ofrecido una buena demostración, en algunos momentos no ha sido tratado como un contendiente de primera»...

Después de haber comenzado la temporada en el banco, Salvador Hernández encontró una oportunidad de entrar en juego, como catcher regular del club Los Angeles, al lesionarse Bill Holm, y ha repartido batazos en todas direcciones... Primero conectó de 3-2... Más tarde tuvo dos días flojos, de 3-0 y de 4-1.. Pero, a continuación volvió a pegarle sólido a la pelota y decidió dos games frente al Oakland, con dobles... Jimmy Foxx, el notable hitter de los Red Sox, sólo utilizó tres bates distintos el año pasado... Dos de ellos se le rompieron en el mes de Agosto... Los Reds de Cincinnati aseguran haber fortalecido grandemente su trust del cerebro cuando se hicieron de los servicios del pitcher Joe Beggs, de los New York Yanks... Beggs depende exclusivamente de una curva variada; pero, la emplea con tanta habilidad que hace un daño terrible a sus rivales... Si el outfielder Charlie Gilbert consigue trabajo permanente en el outfield de los Dodgers, será el primer player de pelota que se estaciona en las Mayores con sólo un año de experiencia en el juego... Según las estadísticas en el último Invierno hubo un team de basketball en los Estados Unidos que mantuvo un promedio de 68 puntos por juego... Su mejor score fué de 108 por 9... Pop Myers, administrador general del Stadium de autos de Indianápolis, asegura que, eliminando obstáculos, este año se mantendrá un promedio de 3 millas por hora, durante la justa anual del speed-way... Lou Little, coach de football de Columbia, quiere situar nuevamente los postes en la línea de goal, a fin de invitar a los equipos a que busquen mayor número de field goals...

Frank Crosetti ha comenzado a decaer... Los expertos dicen que está más lento que antes; por tanto, no se asusten si los Yankis no realizan tantos doble plays como el año pasado...

Escribiendo lo que significaría la derrota de los Yankis en la Liga Americana, Mark Hellinger, del «Daily Mirror», de New York, dice: «Si los Yankis pierden, los Browns de San Luis ganarán la serie mundial, Maine y Vernon dejarán de ser Republicanos para transformarse en Demócratas, y, los Estados Unidos se unirían a Alemania en la Guerra Mundial... El team de McCarthy es tan bueno que puede ganar con Ed Sullivan en la segunda base y Walter Winchell en el outfield»... Noventa y dos expertos, de cada 100 que se consultan, dan a los Yankis para ganar... Tres señalan al Boston y los restantes se muestran indecisos... Si por una de esas casualidades de la vida, el equipo de Boston logra derrotar al New York, entonces la victoria de los Medias Rojas será grandemente popular y ni siquiera producirá mal efecto en los propios Yanks.

En el último número de «Liberty», Al Hostak, campeón mundial de los pesos medianos, dice a todo el mundo por qué no pelea para Mike Jacobs... Y, créannos, la historia es interesante... Manolo (Diamond News) Núñez ha recibido ya la última edición del «Who is who» en baseball y del Record Book del Sporting News... Los que deseen adquirirlo pueden dirigirse a sus oficinas del Centro Asturiano...

He aquí algunos detalles de la tarde inaugural: Babe Phelps fué expulsado por el umpire Klemm por equivocación... Leo Durocher le había protestado vigorosamente el conteo que hacía sobre las bolas y strikes, y el árbitro amenazó expulsarlo... Al llegar al banco, Leo volvió a protestar, pero, cuando Klemm se viró hacia el dougout vió a Phelps riéudose y le ordenó que se retirase al club-house... Es la primera vez en la historia del base-ball que un player es retirado el día de apertura... Gehringer jugó ayer la segunda base de los Tigres, a pesar de que se había asegurado que no podría trabajar en el infield... York bateó bien, pero, tuvo errores en la inicial... Bartell lució grande al debutar como atleta de la Liga Americana... Aparte de batear fuerte, aceptó nueve lances en totay... Carl Hubbell pitcheó ayer. adibrablemente, sin demostrar que el brazo le doliese... Esto significa que los Gigantes han recuperado nuevamente a su viejo as, pudiendo dar otra vez guerra a los líders... El atazo más recio que le pegaron ayer a Bob Foller se lo dió Taft Wright, nuevo outfielder de los Chisox. Pero, Roy Mack, la nueva segunda base de los Indios, detuvo hábilmente la pelota y como era muy dura tuvo tiempo suficiente para sacar al bateador en la inicial... Los padres de Feller estaban presentes cuando el hijo dió la lechada perfecta... Ambos saltaron al terreno y lo abrazaron efusivamente... La mejor oportunidad del Chicago tuvo lugar en el segundo inning, después que Luke Appling había sido out, ponchándose... Wright se embasó por error de Whaterly... Eric McNair se ponchó... Pero, Mike Tresh y Smith estuvieron bases por bolas, para llenar las almohadillas... En esos momentos, Feller ponchó a Kennedy para dar el escón de ponchados... Lefty Grove tiene exactamente 40 años. Por eso su trabajo de ayer tiene un mérito extraordinario... Los dos únicos batazos de hit que permitió en el encuentro se lo dieron hombres como Cecil Travis y Jimmy Bloewworth, que batean a la zurda... Mike McCormick debutó bien en la Liga Nacional... Aparte de conectar un oportuno single, logró también un doble, y en un inning difícil sacó un Cub en segunda con un sensacional tiro desde lo último del left... Una de las mejores oportunidades de los New York Yankees tuvo lugar en el séptimo inning... Dalhgren inició esa entrada con un single... Ruffing lo retiró, después, al batear para doble play... Segidamente, Crosetti pegó un single, y Red Rolfe recibió la base, pero, Selkirk se fué con una bola mala y levantó un fly al infield para contribuir al 3er. out.

NOTAS DE AJEDREZ

Por ARMASDO BUCELO

José Raúl Capablanca ha ratificado en presencia de toda la afición cubana y extranjera, reunida en los acogedores y cómodos salones del Club Cubaneleco la noche del sábado 13, hallarse en la plenitud de sus facultades ajedrecísticas. Fué un alarde de resistencia física y mental la desplegada por el insigne maestro.

Los mejores ajedrecistas de Cuba, con la excepción del doctor Rosendo Romero, que no pudo concurrir por sus ocupaciones políticas, sucumbieron ante las magistrales jugadas del coloso Capablanca. Veinticinco mesas, representando a otras tantas entidades, asociaciones y particulares, se enfrentaron con Capablanca en el humano y natural deseo de proporcionarle una ruda batalla, con miras de entablarle o vencerle. Solamente cuatro mesas lograron hacerle tablas. Venció al resto de ellas, imponiendo un record de calidad.

Juan Corzo, José A. Gelabert, Pedro Pablo Pino y Carlos Sardiñas entablaron sus respectivas partidas después de una lucha intensa y difícil.

Nuestra felicitación más calurosa a los estimados compañeros y amigos por sus magníficos resultados obtenidos.

El acto fué abierto con unas breves pero bien hilvanadas frases del Secretario de la F. N. A. de Cuba, señor Mario Figueredo, agradeciendo la cooperación y la hospitalidad brindada por el Cubaneleco, especialmente por el dinámico MMantecón, que ya figura entre las personalidades del ajedrez, no obstante el poco tiempo que hace se encuentra en sus filas.

Figueredo hizo la presentación de Capablanca, Director de la citada Federación y dictó las reglas que deben seguirse en esta clase de exhibición; fué ovacionado como complemento a sus bellas palabras e inmediatamente el genial Capablanca hizo acto de presencia en el salón, iniciándose las simultáneas.

Veintiuna victorias y cuatro tablas, sin ninguna derrota, fué el resultado final.

He aquí la lista de los vencidos: Roselló, Florido, Palacio, Adler, Gonzáez, Arriandiaga, Rivero, Peraza, María Teresa Mora, Quesada, Banco, Fernández Valdés, teniente Bolet, Prieto, Genaro Fernández, Bon Morales, Oscar Villar, Mantecón, Valderrama, Alberto García y el cronista. En cada mesa estaban cinco ajedrecistas, además de los comentarios con el público reunido alrededor de los tableros que seguía entusiasmado el curso de la exhibición. Puede decirse que más de doscientos ajedrecistas trataron por todos los recursos que los trebejos proporcionan, de vencer a Capablanca, sin lograrlo. Ha sido un record fantástico el establecido por Capablanca. La Federación Nacional de Ajedrez de Cuba y el Club Cubaneleco, que tan identificados se hallan, así como Figueredo y Mantecón, deben estar orgullosos del resultado y desenvolvimiento del acto.

Numerosas personalidades concurrieron y aumentaron con su presencia el lucimiento de la fiesta ajedrecística. Entre ellas, la señora de Capablanca, señora de Peraza, señorita María Teresa Mora, señora del teniente Bolet, un numeroso grupo de señoritas del Club Cubaneleco, la prestigiosa sociedad; doctor César Sánchez en representación del teniente coronel Mariné, director de Deportes; Alfredo T. Quílez, director de «Carteles»; doctor Jabil, Arturo Alfonso Roselló, doctor Benigno Souza, Juan Pepe García, los estudiantes de Derecho Alberto Fuentevilla, Joaquín Fernández de Velasco, Jorge Cowley, Guillermo Vargas, Félix Rodríguez Maldonado, de la revista «Cinema»; Carlos de Zaldo, del Vedado Tennis; Carlos A. Palacio, del «Mundo»; Manuel Arriandiaga, de «Información»; Mario Figueredo, de «El Crisol»; Manuel Sedano, de «El País»; Jorge de Vargas, de Ciencias Comerciales de la Universidad; Fabián Rodríguez y Manuel Fernández, de la Antigua Casa de J. Vallés; Arístides Agüero, de la Federación Nacional de Ajedrez, Rogelio Caparrós, de la Universidad de la Habana; Aguilera, de la Asociación de Dependientes de la Habana; Crescencio Reyes, del Colegio de Procuradores Públicos; el señor Varona, presidente de la Asociación de la Prensa de Cuba, etc., etc. y una enorme cantidad de personas cuyos nombres nos es imposible recordar.

El que suscribe representaba al señor Pedro Galiana, jefe de las páginas de sports del DIARIO DE LA MARINA.

Numerosas fotografías de la exhibición fueron tomadas por diversos periódicos y revistas, así como películas también.

Fué, en fin, una noche victoriosa para nuestro genial compatriota José Raúl Capablanca. Un magnífico record frente al más fuerte elenco de ajedrecistas de Cuba.

Los comentarios son favorables a que ésta es la mejor oportunidad que existe para que Capablanca reconquiste el Cetro Mundial de Ajedrez. Activar ese encuentro con Alekhine constituye una labor patriótica reclamada por toda la afición cubana de ajedrez.

Sin meter dos pelotas, Guillermo ganó el estelar de anoche

SPORTS **DIARIO DE LA MARINA** SPORTS

PAGINA CATORCE — LA HABANA, MIERCOLES, 17 DE ABRIL DE 1940 — AÑO CVIII

PITCHEO FELLER UN JUEGO PERFECTO AL CHICAGO WHITE SOX

Cinco hombres le llegaron a la inicial por «walks» y uno se embasó por error

CHICAGO, abril 16. (AP).—Bob Feller, de los Indios de los Cleveland, inició hoy la temporada con pie derecho, dejando sin hits, ni carreras a los Medias Blancas de Chicago, para ganar su primer match de 1940 con score de 1 x 0... Feller dió cinco bases por bolas y uno más le llegó a primera por error... Ponchó a ocho y tuvo enorme velocidad en todo el juego... Este es el primer juego perfecto que se da en las Mayores desde que Monte Pearson conquistó a los Indios de Cleveland el 27 de Agosto de 1939 en New York... Se tiene entendido que estableció un record, puesto que es el primer no-hits, noruns game que se ofrece en una tarde inaugural.

Unos 14,000 fanáticos presenciaron la hazaña de Feller. El match duró 2 horas, 24 minutos.

CLEVELAND

	V.	C.	H.	O.	A.	E.
Boudreau, ss.	3	0	0	1	2	0
Weatherly, cf.	4	0	1	2	0	1
Chapman, rf.	3	0	0	6	0	0
Trosky, 1b.	4	0	0	8	0	0
Heath, lf.	4	1	1	0	0	0
Keltner, 3b.	4	0	1	0	2	0
Hemsley, c.	4	0	2	8	0	0
Mack, 2b.	4	0	1	2	3	0
Feller, p.	3	0	0	0	0	0
Totales	33	1	6	27	7	1

CHICAGO

	V.	C.	H.	O.	A.	E.
Kennedy, 2b.	4	0	0	1	2	0
Kuhel, 1b.	3	0	0	11	0	0
Kreevich, cf.	3	0	0	3	0	0
Solters, lf.	4	0	0	2	0	0
Applings, ss.	3	0	0	0	2	0
Wright, rf.	4	0	0	3	0	0
Mc Nair, 2b.	3	0	0	2	2	1
Tresh, c.	2	0	0	5	0	0
Smith, p.	1	0	0	0	2	0
Rosenthal, z.	1	0	0	0	0	0
Brown, p.	0	0	0	0	1	0
Totales	28	0	0	27	9	1

(z) Bateó por Smith en el 8o.

Cleveland	000 100 000—1
Chicago	000 000 000—0

Empujador: Hemsley. Two base: Mask. Three base: Hemsley. Base robada: Kuhel. Double play: Kuhel. (Sin asistencia). Quedados en bases: Cleveland 7; Chicago 6. Bases por bolas: Feller 5; Smith 2. Struck out: Feller 8; Smith 5. Hits a Smith 6 en 8 innings; a Brown 0 en 1. Umpires: Geisel, Mc Gowan y Kolls. Tiempo: 2:24. Concurrencia: 14,000.

VENCIERON LOS BROWNS

DETROIT, abril 16. (AP).—George Coffman, un descarte del Detroit, proporcionó hoy a los Browns de San Luis su primera victoria de la temporada 5 a 1, pitcheando un juego brillantísimo ante 49 417 espectadores.

Los Tigres anotaron una carrera en el primer inning, pero los Browns cayeron sobre Buck Newson y le decidieron el juego en las entradas siguientes:

		C.	H.	E.
San Luis	000 021 110—	5	10	0
Detroit	100 000 000—	1	7	2

LOGRO FRISCH LA PRIMERA VICTORIA CON LOS PIRATAS

Curt Davis fué castigado con violencia y los Bucs vencieron con score de 6 por 4

SAN LUIS, abril 16. (AP).—Los muy mejorados Piratas de Pittsburgh ganaron hoy su primer encuentro de la temporada, derrotando a los Cardenales de San Luis con score de 6 por 4, ante una concurrencia de 16,600 fanáticos... Los Piratas anotaron una vez en el primer inning y siguieron acumulando carreras hasta llegar a una ventaja de 6-0 en el sexto inning. Aquí los Cardenales ligaron 5 hits para anotar cuatro veces.

Curt Davis, que ganó 22 juegos el año pasado, fué expulsado del box a batazos. Klinger, que comenzó por el Pittsburgh, también saltó en el sexto, pero, aun así, recibió el crédito de la victoria.

PITTSBURGH

	V.	C.	H.	O.	A.	E.
Handley, 3b.	5	1	2	2	1	0
Garms, rf.	5	1	2	0	2	1
Vaughan, ss.	5	2	3	1	3	0
Rizzo, lf.	5	0	2	2	0	0
Fletcher, 1b.	4	0	2	15	0	1
Elliott, cf.	5	0	1	2	0	0
V. Davis, c.	3	1	1	0	1	0
Mueller, c.	0	0	0	1	1	0
Young, 2b.	3	0	1	1	3	1
P. Waner, x.	1	0	0	0	0	0
Gustine, 2b.	0	0	0	3	2	0
Klinger, p.	3	1	1	0	3	0
Lanning, p.	0	0	0	0	0	0
J. Bowman, xx.	1	0	0	0	0	0
Lanahan, p.	0	0	0	0	0	0
Totales	40	6	15	27	16	3

(x) Bateó por Young en el 7o.
(xx) Bateó por Lanning en el 7o.

ST. LOUIS

	V.	C.	H.	O.	A.	E.
Brown, 3b.	4	0	0	1	1	0
S. Martin, 2b.	5	0	0	1	6	1
Slaughter, rf.	3	1	2	1	0	0
Mize, 1b.	4	1	1	12	0	0
Padgett, c.	3	1	1	3	1	0
Owen, c.	1	0	0	0	0	0
J. Martin, lf.	4	0	1	0	1	0
Moore, cf.	2	0	0	6	0	0
Marion, ss.	4	1	1	3	2	0
C. Davis, p.	1	0	0	0	1	0
Epps, z.	1	0	0	0	0	0
Mc Gee, p.	0	0	0	0	0	0
Jones, zz	1	0	1	0	0	0
Russell, p.	0	0	0	0	0	0
Gutteridge, zzz	1	0	0	0	0	0
Shoun, p.	0	0	0	0	0	0
Totales	34	4	7	27	12	1

(z) Bateó por C. Davis en el 5o.
(zz) Bateó por Mc Gee en el 6o.
(zzz) Bateó por Russell en el 8o.

Pittsburgh	101 112 000—6
St. Louis	000 004 000—4

Empujadores: Vaughan 2, Rizzo, V. Davis, Fletcher, Padgett, J. Martin, Moore,, Jones. Two base: Slaughter, Rizzo, Padgett, Marion, Fletcher. Home run: V. Davis. Bases robadas: Garms, Vaughan, Sacrifice: Moore. Double plays: S. Martin y Mize. Quedados en bases: St. Louis 10; Pittsburgh 9. Bases por bolas: Klinger 4; Lanahan 2; C. Davis 1; Russell 1. Struck out: Lanahan 1; C. Davis 1; Mc Gee 1; Russell 1. Hits a los pitchers: Klinger 5 en 5 2-3 inningsá Lanning 1 en 1-3; Lanahan 1 en 3; C. Davis 11 en 5; Mc Gee 3 en 1; Russell 1 en 2; Shoun 0 en 1. Passedd ball: Padgett. Pitcher ganador: Klinger. Pitcher perdedor: C. Davis. Umpires: Stark, Sears y Dunn. Tiempo: 2:27. Concurrencia: 16,599.

ARTURO GODOY AFIRMA QUE JOE LOUIS NO PODRA VENCERLO AL ENFRENTARSE OTRA VEZ

Detalles interesantes de una entrevista sostenida con el boxeador chileno

ESPECIAL AL «DIARIO»

Por A. ARROYO RUZ
Redactor-Jefe de Deportes de EDITORS PRESS

En cuanto Arturo Godoy retornó de California, quiso saludar a Don Carlos Dávila, su ilustre compatriota director de EDITORS PRESS, y se nos presentó en esta oficina. Nosotros, que apenas si nos habíamos enterado de su vuelta, lo recibimos alborozados.

—Me evitas el tener que ir a hacerte una visita—le dije a Godoy—. ¿Cómo te ha ido?

—¡Estupendamente! Vuelvo encantado de California y, sobre todo, de los mejicanos de Los Angeles. Déjame no más presentarle mis respetos a Don Carlos y en seguida estaré contigo. Tengo cosas muy interesantes que contarte. Y tengo que darte las gracias, también por las magníficas informaciones que EDITORS PRESS envió a Hispanoamérica referente a mi encuentro con Joe Louis. De todas partes me han estado escribiendo cartas que me han llenado de legítima satisfacción. Hasta ahora yo había creído que sólo los chilenos, mis compatriotas, tomaban a pecho mis actividades en el «ring». Pero ahora sé que en toda Hispanoamérica me consideran como cosa propia...

Godoy nos ha parecido, al volverlo a ver tras una ausencia de más de un mes, más recio, fuerte y optimista que nunca. Sus hombros cada día parecer adquirir nueva amplitud y su físico todo va pregonando la fortaleza férrea que tanto ha maravillado a los críticos. Este Godoy de ahora se nos parece a aquel Paulino Uzcucun que llegó a Nueva York a fines de 1926. Y la impresión, el comentario que se nos salta a los labios, es el mismo de entonces: «¡Para tumbarlo habrá que darle con una mandarria!».

Lo que le ocurrió a Godoy arbitrando un encuentro de lucha libre

Cuando Godoy termina su charla con Don Carlos Dávila, lo cogemos por nuestra cuenta y comenzamos a dispararle preguntas:

—¿Es verdad que has ganado mucho dinero en California?

—Exacto—nos contesta—. Parecerá raro, pero gané más dinero que el que obtuve por mis quince «rounds» de esfuerzo frente a Joe Louis.

—¿Y qué fué lo que hiciste que mereció esa remuneración tan óptima?

—Pues presentarme en varios teatros y arbitrar encuentros de boxeo y de lucha libre. El público californiano parece que tenía muchos deseos de ver al hombre ante quien había fracasado la tan célebre potencia de los puños de Louis...

—Cuéntame algo pintoresco que te ocurriera allá...

—Lo más gracioso me pasó arbitrando un encuentro de lucha. Aunque yo sé luchar también ya que he practicado bastante ese deporte, la experiencia de arbitrar esa lucha tan sucia que se hace en los Estados Unidos me era desconocida. Cuando quise impedir que uno de los contendientes se saliera de las reglas, el hombre se me fué arriba y por poco me tumba a la lona. Me había cogido desprevenido, pero en seguida me le impuse y lo trabé en una llave que le hizo ver todas las estrellas del cielo. Luego estaba a punto de asestarle un castañetazo a aquel atrevido, cuando el otro luchador intervino y me rogó que no le pegara. Se salvó por un pelo...

Godoy y las estrellas del Cine

—Me han dicho que tuviste mucho éxito entre las estrellas del cine...

—Me trataron muy bien, esa es la verdad. Buen número de ellos me invitaron a que visitara sus casas y me obsequiaron espléndidamente. Casi todos son aficionados al boxeo y conocían en sus menores detalles mi actuación ante Louis...

—Pero tengo entendido que también tuviste gran éxito entre las estrellas femeninas...

—¡Cuidado!—nos ataja Godoy—. Ese es un terreno que me está vedado. Recuerda que estoy recién casado y que soy muy feliz con mi esposa.

—Lo que no impide que te retrates con Ann Sheridan y con Lupe Velez. Yo he visto las fotografías...

Godoy se echa a reír. Luego admite:

—Es verdad. Como es verdad también que las dos chiquitas son muy agradables y lindas. Y algunas otras también. Pero mis relaciones con ellas se limitaron a hacer retratos para la propaganda. ¿Comprendes? Y nos guiña un ojo.

Louis no podría pelear agachado

—Bueno, hablemos de otra cosa. ¿Cuándo vas a volver a pelear con Louis?

—Si he de decirte la verdad, no lo sé. Parece indiscutible que el hombre no quiere volver a pelear conmigo y que sus dos «managers» están haciendo todo lo posible para evitar un segundo encuentro. Pero Mike Jacobs quiere la pelea porque sabe que es la que más dinero puede traer a la taquilla. Además Mr. Brown, el Comisionado de boxeo neoyorquino, me ha prometido que Louis tendrá que volver a pelear conmigo bajo pena de ser descalificado en Nueva York. El hecho de que uno de los jueces de la Comisión de Boxeo me concediera la victoria en el encuentro del 9 de febrero, obliga a dicha Comisión a poner en claro quién de los dos es el verdadero campeón.

—¿Y tú? ¿Te sientes seguro de volver a obtener éxito ante Louis? ¿No crees que él puede encontrar la manera de neutralizar tu estilo agachado y golpearte con eficacia?

—Estoy seguro de que no podrá hacerlo—nos contesta Godoy convencido—. La única manera en que Louis podría evitar que nuestra segunda pelea sea una repetición de la primera, sería peleando también agachado. Eso no lo sabe hacer Louis ni podría hacerlo aunque trataran de enseñárselo por una simple razón: porque después de dos o tres «rounds» de tal esfuerzo quedaría completamente agotado. Eso lo sabe bien su entrenador, el astuto Blackburn, y ese es el motivo de que quiera evitar un segundo encuentro a toda costa...

Por qué está convencido Godoy de que derrotará a Louis

—Y como cuando uno no quiere, dos no pelean...

—Pero tendrá que pelear—nos afirma Godoy. Mike Jacobs necesita un adversario para Louis si éste ha de combatir en Nueva York a fines de Junio o principios de Julio, y ese adversario será este chileno. La Comisión de Boxeo lo exige y Jacobs no tiene otro. Tony Galento y Max Baer se medirán a fines de Mayo y el vencedor, si es que los dos no se descalifican para un nuevo encuentro con Louis—que los ha vencido ya a ambos por la ruta del sueño—no podrá hacerle frente al campeón hasta fines del verano. Por supuesto — afirma, convencido, Godoy — yo seré el campeón para entonces...

—Para montar una gran pelea al aire libre—continúa el chileno—hace falta hacer una gran propaganda que requiere tiempo. La de mi segundo encuentro con ouis, en cambio, está Lya toda hecha. Eso lo sabe Mike Jacobs que aspira a una taquilla de un millón de dólares. Cualquier otro adversario de Louis que no sea yo, hará fracasar los planes del promotor neoyorquino.

—¿Y crees que podrás vencer a Louis en un nuevo encuentro?

—Ahora estoy más convencido que la vez pasada, cuando la totalidad del público y un juez estimaron que yo había ganado. La verdad es que yo combatí con Luis en condición pésima, hallándome todavía bajo los efectos de un tremendo ataque de grippe que sufrí una semana antes de la pelea. Mi «manager» le quiso ocultar a todo el mundo la realidad de mi condición y me hizo entrenarme un día ante los periodistas cuando yo no tenía fuerza ni siquiera para levantarme de la cama. Si yo me hubiera mantenido en la condición en que me encontraba antes de enfermarme, hubiera podido combatir los quince asaltos a la misma velocidad en que combatí los diez primeros y mi ventaja al final hubiera sido tan grande que no se me hubiera podido arrebatar la victoria. Pero en los últimos cinco «rounds» me sentí agotado y fué entonces cuando le dí a Louis el respiro que hizo que algunas de esas vueltas fueran anotadas a su favor.

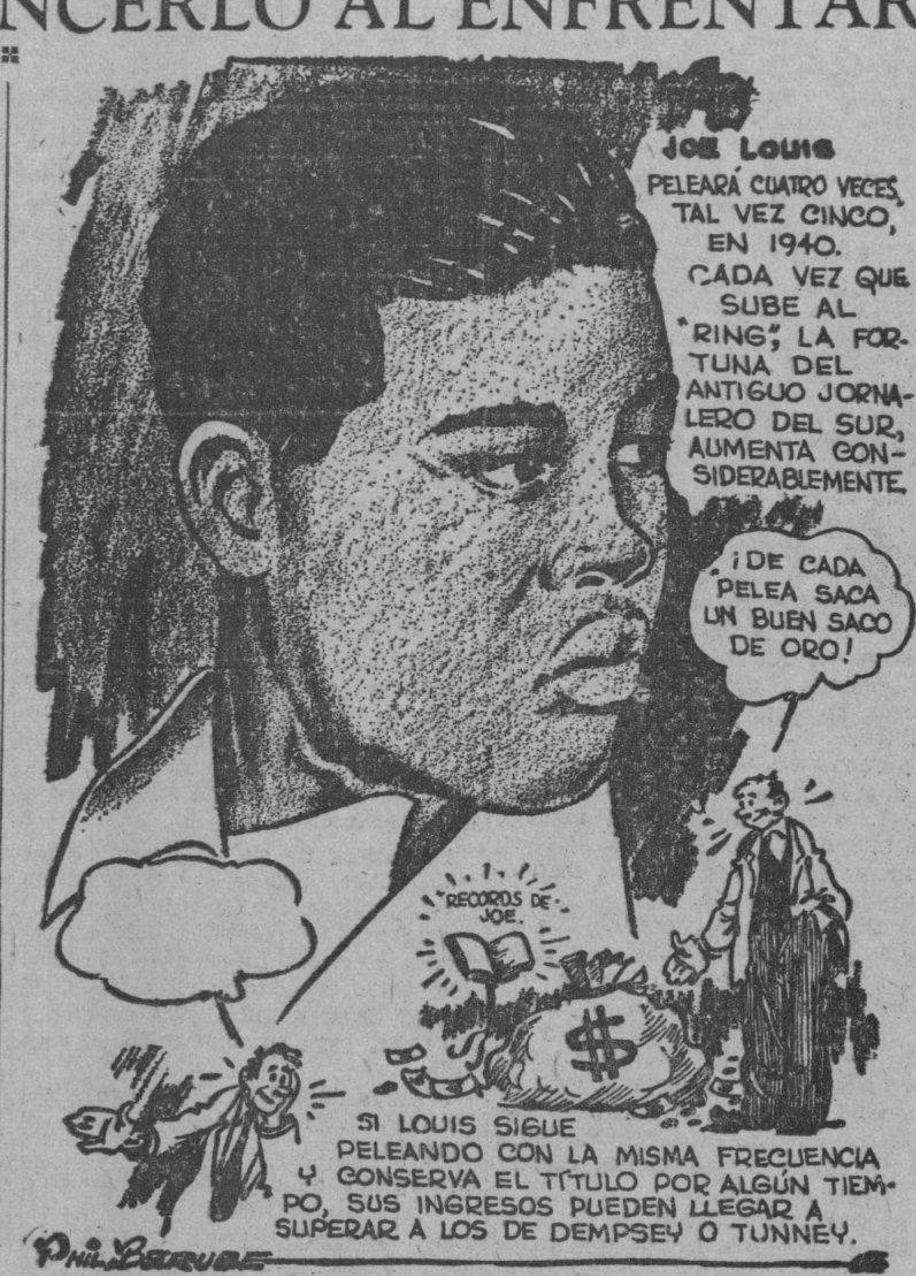

MALLUQUIZA MENOR Y ANIBAL, EN UN MATCH INTERESANTE A SEGUNDA HORA EN EL "FRONTON HABANA-MADRID"

Contra Iturrino y Uria. Un match de fuerzas bien equilibradas. Pascau y Cubota frente a Salvador y Azpeitia en el encuentro final de esta tarde. Mucho embullo en la Bombonera

Iturrino y Uria, tienen esta tarde una difícil tarea de vencer a Malluquiza menor y Aníbal. Y aunque es innegable que «Benitín» se encuentra en admirable forma y que el vasco es pelotari voluntarioso, que se crece mientras más fuerte sea la lucha, no puede negarse que Aníbal es cosa muy seria en los cuadros graves.

El partido combinado de esa manera posee un interés extraordinario, puesto que Malluquiza menor hará su parte y con ello quedarán bien niveladas las fuerzas. Es decir, que Iturrino tiene ventaja en los cuadros alegres pero que Aníbal nivela perfectamente ese margen para que la lucha resulte reñida y altamente peloteada.

Pascau y Salvador, delanteros que se han enfrascado en empeños importantes recientemente sostendrán una lucha más afín de fiesta. Se medirán en el último turno y llevarán de compañeros a dos veteranos del Habana-Madrid que han laborado en esa cancha durante muchos años y gozan de la confianza de los fanáticos.

Nos referimos a Cubota y Azpeitia. Miguel es pelotari de ataque, que posee una derecha recia y temible. El «gallego» se distingue en la defensiva pero también se hace sentir a la ofensiva y los cuatro pelotaris de este encuentro han de ofrecer una bonita exhibición de pelota vasca.

En el turno de apertura Severino y Abando, Girón y Solá, trabajarán a todo tren para complacer a la afición en una lucha que debe resultar interesante de principio a fin.

PROGRAMA DE LA FUNCION DE ESTA TARDE QUE COMENZARA A LAS 3 EN PUNTO

PRIMER PARTIDO a 25 tantos.— Severino y Abando blancos, contra Girón y Solá, azules. A sacar ambos del cuadro 14 y medio.

PRIMERA QUINIELA a 6 tantos. — Severino, Girón, Abando, Solá, Malluquiza menor y Uria.

SEGUNDO PARTIDO a 30 tantos. — Iturrino y Uria, blancos, contra Malluquiza menor y Aníbal, azules. A sacar ambos del cuadro 14 y medio.

SEGUNDA QUINIELA a 6 tantos. — Pascau, Malluquiza mayor, Salvador, Cubota, Azpeitia e Iturrino.

TERCER PARTIDO a 30 tantos. — Pascau y Cubota, blancos, contra Salvador y Azpeitia, azules. A sacar los primeros del 14 y los segundos del 14 y medio.

PERDIO CARL HUBBELL

NEW YORK, abril 16. (AP).—Un home run de Gus Suhr, con dos en bases en el octavo inning rompió el duelo de pitchers que sostenían Carl Hubbell y Kirby Higbe, logrando los Phillies el primer éxito de la temporada frente a los Gigantes con score de 3 por 1.

Higbe sólo permitió tres hits, uno de ellos un triple de Billy Jurges, que Demaree siguió con un largo fly para empujar la carrera de consuelo de los Giants en el cuarto. Hubbell pitcheaba para nueve ceros, pero la segunda base Witek pifió un lance de doble play y la escena quedó preparada para el home run de Suhr.

La anotación por entradas fué:

		C.	H.	E.
Filadelfia	000 000 030—	3	6	2
New York	000 100 000—	1	3	2

Baterías: Higbe y Warren por el Filadelfia; Hubbell, Brown y Danning por el New York.

JAI ALAI

PROGRAMA OFICIAL PARA LA FUNCION DE ESTA NOCHE (A LAS 8 Y MEDIA)

PRIMER PARTIDO, a 25 tantos: Martín y Trecet, blancos, contra Ugalde y La Paz, azules. A sacar los primeros del cuadro 9 y medio y los segundos del cuadro 10, con ocho pelotas finas.

SEGUNDO PARTIDO, a 30 tantos: Pistón y Lorenzo, blanco, contra Ituarte y Ecenarro, azules. A sacar ambos del cuadro 10, con ocho pelotas finas.

TERCER PARTIDO, a 30 tantos: Guruceaga y Mateo, blancos, contra Emilio y Gutiérrez, azules. A sacar ambos del cuadro 10, con ocho pelotas finas.

HABRA JUSTAS DE NATACION HOY EN EL VEDADO TENNIS

Esta noche se efectuarán las primeras competencias de natación de importancia en el año en la piscina del Vedado Tennis Club, con el apoyo de los más notables atletas del citado club. El programa combinado por Oscar Martínez Connill, popular coach de los marqueses, comprende siete competencias distintas, más un interesantísimo relevo de 4x50, en el cual aparecerán seis cuartetos distintos.

La noche comenzará con la competencia de 50 metros libres en la que Mikito Bustillo, luce fácil ganador en la jornada. También competirán Saky Sorzano, Cable Toñarely, Perdices García, Ordóñez, Jockey Fernández y Adolfito Mendoza.

Los 50 metros libres serán discutidos por Ferretero Sánchez, que luce ganador, Lujuria Portela, Rafael de Cárdenas, Pichón Herrera, Oscar Bustillo y Coquito Pertierra. También se efectuará una competencia de 50 metros libres, denominada Anchor,-Handicap, que discutirán Miguel Verano, Azorado Portela, Torpedo Godoy, Luchy Aldecoa, Monchy de Arcos y Tony Pérez.

Los 50 metros de espalda de novicios, serán reñidos entre Cable Toñarely y Karloff Godoy. También competirán Perdices García-Ordóñez, Laureano García, David Rock y Flaco Smith. Los 50 metros de pecho para novicios han recibido el entry de Mikito Bustillo, Muñeco Taboada, Saky Sorzano, Mongolilla Bustillo, Queta Galdo y Alfredo Céspedes.

UN HOME RUN DE GOODMAN LE DIO EL JUEGO AL CINCI

Paul Derringer y Bill Lee pitchearon como en su forma de mediados de la temporada

CINCINATTI, abril 16. (AP).—Los campeones de la Liga Nacional ganaron hoy su primer partido inaugural desde 1932, conectando un par de home runs para derrotar a los Cubs de Chicago con score de 2-1 ante un total de 34,342 espectadores.

Las tres carreras del encuentro se debieron a home runs. Auguie Galán anotó la única del Chicago, metiendo la pelota de aire en las graderías de sol en el sexto. Frank McCormick empujó la primera, con una línea hacia el center en el tercero e Ival Goodman decidió, metiendo la pelota por el right, en el octavo.

Paul Derringer pitcheó como si estuviese a mediados de la season. Sólo permitió 6 hits y no dió una base. Lee pitcheó tan bueno como Derringer, pero se descuidó mucho con Goodman.

El score:

CHICAGO

	V.	C.	H.	O.	A.	E.
Hack 3b.	4	0	0	2	0	0
Herman, 2b.	4	0	1	2	1	1
Galán, cf.	4	1	2	3	0	0
Leiber, rf.	4	0	1	2	0	0
Dallesandro, lf.	4	0	0	4	0	0
Russell, 1b.	3	0	1	5	1	1
Todd, c.	3	0	1	3	0	0
Sturgeon, ss.	3	0	0	3	2	0
Lee, p.	3	0	0	0	1	0
Totales	32	1	6	24	5	2

CINCINNATI

	V.	C.	H.	O.	A.	E.
Werber, 3b.	4	0	2	1	2	0
Frey, 2b.	4	0	0	1	1	0
Goodman, rf.	4	1	1	1	0	0
F. Mc Cormick, 1b.	4	1	1	8	2	0
Lombardi, c.	4	0	1	4	0	0
Craft, cf.	4	0	1	4	0	0
M. Mc Cormick, lf.	4	0	2	3	1	0
Myers, ss.	2	0	0	3	1	0
Derringer, p.	3	0	0	2	3	0
Totales	33	2	8	27	10	0

Chicago	000 001 000—1
Cincinnati	001 000 01x—2

Empujadas: Galán, Goodman, F. Mc Cormick. Two base hits: Galán, Todd, M. Mc Cormick. Home runs: Galán, Goodman, F. Mc Cormick. Double play: Russell y Surgeon. Quedados en bases: Chicago 4, Cincinnati 8. Bases por bolas: Lee 1. Struck out: Lee 2, Derringer 3. Umpires: Magerkurth, Barr y Stewart. Tiempo: 1:33. Concurrencia: 34,342.

SOSTUVO DUROCHER SU PRIMERA PELEA CON LOS UMPIRES

No le agradó una decisión del veterano Klemm y se la protestó violentamente

BOSTON, abril 16. (AP).—Los Dodgers de Brooklyn comenzaron hoy admirablemente la temporada, derrotando a los Bees de Boston con score de 5 por 0, mientras el pitcher Wyatt permitía sólo 5 hits... El match se caracterizó por haber sostenido Leo Durocher la primera película de la temporada con el umpire Bill Klemm... En esta discusión, el catcher Phelps fué expulsado.

El score:

BROOKLYN

	V.	C.	H.	O.	A.	E.
Gilbert, cf.	4	0	0	3	0	0
Coscarart, 2b.	4	0	2	1	4	0
Vosmik, lf.	4	1	1	2	1	0
Phelps, c.	1	0	0	0	0	0
Mancuso, c.	1	1	0	3	2	0
Lavagetto, 3b.	3	1	1	0	4	1
Camilli, 1b.	4	2	2	12	0	0
Cullenbine, rf.	3	0	0	3	0	0
Durocher, ss.	4	0	1	3	1	0
Wyatt, p.	3	0	0	0	1	0
Totales	31	5	7	27	13	1

BOSTON

	V.	C.	H.	O.	A.	E.
Sisti, 2b.	4	0	2	2	3	0
Hassett, 1b.	3	0	0	6	2	0
West, rf.	4	0	0	3	0	0
Cucc'nello, 3b.	3	0	1	1	0	0
Ross, lf.	3	0	1	1	0	0
Loane, cf.	3	0	0	5	1	0
Miller, ss.	3	0	0	4	3	0
López, c.	3	0	1	5	1	0
Posedel, p.	2	0	0	0	0	0
Coffman, p.	0	0	0	0	0	0
Fowell, x.	1	0	0	0	0	0
Lamanna, p.	0	0	0	0	0	1
Totales	29	0	5	27	10	1

(x) Bateó por Coffman en el 8o.

Brooklyn	000 010 310—5
Boston	000 000 000—0

Empujadores: Cullenbine, Camilli 3, Durocher. Two bases: Durocher, Sisti. Three base: Camilli. Sacrifices: Wyatt, Hassett. Double plays: Coscarart, Durocher y Camilli; Hassett, Miler y Hassett; Loane y Miller. Quedados en bases: Brooklyn 5; Boston 3. Bases por bolas: Posedel 5. Struck out: Wyatt 4; Posedel 3. Hits a los pitchers: a Posedel 4 en 7 innings; a Lamanna 0 en 1 inning. Pitcher derrotado: Posedel. Umpires: Klem, Ballanfant y Campbell. Tiempo: 1:57. Concurrencia: 3,517.

EL "KANGURO", ... LUCIA UNA PROMESA ... SE HALLA ESTANCADO

Por ELADIO SECADES

Muchas veces el cronista ... cuando liquiden las estrellas ... ¿dónde están los pelotaris con ... tades para sustituirlas? Si Guillermo no perdió el partido de anoche ... pesar de lo mal que jugó, ... nen que hacer los cestestas ... para irse por encima del cartel ... juego de los pelotaris consagrados... Ermúa en La Habana fué ... nista de una ascensión espectacular ... Ermúa en el Palacio de los G... empezó en los primeros partidos ... poco tiempo le vimos ... —como dicen los criollos— ... los mejores. Decir contra los ... res, quiere decir contra Guillermo ... y contra Ugartechea. Ermúa ... tanto, que nos ilusionó a todos ... su honor sonaron todas las campanas ... de la publicidad. Se le elogió ... ha elogiado a pocos jugadores ... la verdad es que Ermúa se ha ... dado parado. Ha vuelto a ... de los mejores zagueros y ... chísimas semanas jugando ... el espíritu que con la facultad.

Si los zagueros nuevos que ... ne la pelota —el que estaba ... en la cancha era Ermua— no ... ganarle a Guillermo, a pesar ... mal que Guillermo jugó ... ¿cuál es la perspectiva del Jai Alai? De lo desconcertado que está ... fenómeno Ondarrés, en la ... decena entró a muchas pelotas ... gunas pasaron a rebote ¡sin ... Una noche pésima del mejor ... del mundo, no pudo ser aprovechada por Ermua, que en el papel ... de los pelotaris que aparentemente está en el plano de sustituir a ... estrellas de hoy. ¿Qué puede ... cuando Guillermo esté ... cuando se asegure y meta dos ... tas seguidas? Pues pasa lo que ... mos visto en los programas ... que tiene que jugar Guillermo ... tra los otros zagueros, dándoles ... línea delantera una ventaja ... llamente escandalosa.

Anoche teníamos en la cancha ... pelotaris en pleno apogeo y ... ció que el único que se ... de verdad, fué un pelotari ... Me refiero a Irigoyen, Guillermo ... volvió dos o tres rebotes ... les. Se metió con ese valor ... la pared chica y sacó ... sueños. Pero nada más. La ... más fuerte de su color, ... Irigoyen y el castigo de ... pudo reducir al hermano ... la prestigiosa dinastía. El ... hace un año, el Ermua de la ... rada pasada, aquel zaguero ... animado, decidido, lleno de ... cia que metía miedo, hubiera ... do el estelar de anoche, ... por la causa hizo Celaya, en la ... ma decena.

Pero Ermua, como casi todos ... jugadores que hoy se destacan ... poco, cuando más interesaba ... afición y cuando era más ... da su promesa, ha padecido ... tancamiento y lleva mucho ... dando tumbos en la cancha, ... cer un juego que esté de acuerdo ... la calidad de ilusión que ... en el deporte. Anoche tuvo ... las mejores oportunidades ... den presentársele para ... Guillermo, porque Guillermo ... taba en la cancha, porque ... jugó uno de los peores partidos ... le hemos visto. Pero con ese ... y con lo bien que estuvo Irigoyen ... vo suficiente para ganar.

Toda la emoción de este estelar ... concentró en la última decena ... ella se registró el primer empate ... partido y se presentó el primer ... tivo de emoción para que los ... tadores se pusiesen en pie de ... Hasta entonces Irigoyen y Guillermo ... habían marcado la ventaja, ... do francamente mal el fenómeno ... darrés y francamente bien su ... pañero. Ermúa andaba empeñado ... ese costado suyo que tan poco ... les hace a los contrarios y Celaya ... bía pegado buenos pelotazos, ... lotazos sueltos.

Irigoyen y Guillermo llegaron ... tanto 24 cuando 20 tenían sus ... nentes. Lo que restaba de partido ... lo que verdaderamente tuvo ... estelar. Y lo tuvo, porque Celaya ... zo algunas entradas felices ... derecha, se animó algo y ... a Guillermo con metrallazos a ... chica los tantos que decretaron ... igualada en 28. El primer ... miento fué de 24 por 26, ... múa, intentando levantar la ... pegó un colchonazo. El ... acercamiento sí tuvo consecuencias ... 28 por 26. Celaya desabrochó ... rechazo a pared chica, que no ... devolver Guillermo y el empate ... vino por la misma vía, es decir ... otro derechazo del humilde ... te del Ayuntamiento de Marquina.

Los primeros en pasar al ... fueron Irigoyen y Guillermo, ... tado de Irigoyen que pifió ... retrocediendo, frente al cuadro ... Pega Celaya otro derechazo que ... llermo, por mucho cuidado ... no puede traer a buena y ... azules coinciden en 29. A 29 ... Ermúa pifió la pelota que les ... victoria a Irigoyen y a Guillermo.

El mejor de todo, Irigoyen ... pués Celaya, que estuvo brillante ... la decena final al influjo de ... derechazos vino la vuelta. Guillermo ... está jugando ahora menos de ... tad de lo que jugaba en su ... cha reciente y en lo que ... Ermúa, es muy doloroso, ... queda otro remedio que reconocer ... no ha vuelto a jugar como ... días en que la intendencia, ... ticia, le puso una corona de ... a pelotazo limpio el Kanguro ... có a Guillermo y a Ugartechea ... dió la sensación de que era una ... figura de la pelota que a ... gos se estaba formando. Hoy ... ta, echa el alma por la punta ... cesta y no hace nada.

Hoy, Pistón y Lorenzo ... Ituarte y Ecenarro.

M.E.C.D. 2016

ANARON MEDIAS ROJAS E INDIOS MIENTRAS LOS YANKS PERDIAN

ESPERA UN FINAL SENSACIONAL EN LA GRAN PELEA DE YOUNG GONZALEZ Y PEDRO MEDINA

ta de puños que se brindará ximo sábado en el ring de la Cerveza Cristal», parece una para el aficionado. Porque rio con la bondad de los bo- estelaristas, Young Gonzá- Pedro Medina, y de acuerdo con tración que dieron en su an- match, bastaría solamente este combate para atraer a los aficionados. Pero Luis Felipe Gutiérrez no es hombre que gusta de abusar de la afición de sus parroquianos, y a pesar, repetimos, de que el match del español Young González contra el cubano Pedro Medina, tiene imán suficiente para llenar la Arena de entusiastas aficionados, ha confeccionado un cartel de seis encuentros, por un total de 38 rounds.

La afición espera con ansias este nuevo choque de Young González y Pedro Medina, para llegar a una conclusión sobre cuál de los dos es superior. Medina, es lo mejor que tenemos aquí en su peso. Y González, como se sabe, está «ranqueado» entre los diez mejores del mundo, por la revista «The Rin». La primera y única vez que cruzaron guantes, sirvió solamente para convertir a sus partidarios en enemigos acérrimos, porque después de aquellos emocionantes rounds los entusiastas de uno y otro muchacho parecen tirios y troyanos.

En este segundo encuentro, que es revancha, ambos muchachos van mejor preparados, y como ya se conocen mutuamente. Luego es de esperar que haya más acción desde el inicio del primer sonido del gong, y como es natural, se sobreentiende que habrá más detalles para poder decidir el match, si es que no termina por k. o., que todo puede suceder.

Otros grandes alicientes habrá en el programa del próximo sábado. Y entre los más destacados, podemos decir que está en el primer plano, la repriss de Francisco Campos, el magnífico venezolano que hizo tan magnífica demostración contra Kid Sila, la noche en que Joe Legón derrotó a José Coego, en el ring portátil del Palacio de los Deportes. Desde entonces el muchacho no había vuelto a pelear, y ahora lo veremos nuevamente ante Saturnino Rico.

Aliciente también, será el encuentro de Pedro Poey contra Pablo Conde, Conguito II. Y como atractivo podemos conseptuar también el choque de Mario Morales contra Eduardo de la Torre. Son cuatro peleas tan interesantes que ellas solas llenarían cualquier estadio, por grande que fuera, pero a pesar de la bondad del programa, aun hay dos preliminares a la distancia de cuatro rounds: René Cantero y Baby Coullimber y Juan Arango y Norberto Alfonso.

Juventud Asturiana aún no se da por eliminada de la justa de fútbol

MATEURS

CES por DAN

plazo del Lawn-Tennis. aje de Eliecer Alvarez. seguirá en el CAC.

se cierrael plazo de inscrip- para el campeonato Nacional ennis... Y por la tarde se a la reunión de los líders Federación para ratificar el del ingreso en la Confede- Deportiva Amateur... En nacional se espera un interesante, y muchos creen ardo Morales y Jimmy No- encontrarán verdadera di- para ganar un quinto nato de dobles consecuti- Nodarse dice que la pareja arrebate el título tendrá mucho en el court. Y, lo creemos... Más de espectadores presenciaron los iniciales de la tempora- ateur de baseball, dejando $1,000 en las taquillas... arrancaron con pie dere- los altos oficiales del club de Cuba no se consideran todavía en punch y están dos players de empuje peguen reciamente a la pe- Reinaldo Cordeiro admite cia de los Tigres y asegu- el conjunto será difícil de tar cada vez que Ulrich el box.

o O o

pitcher Eliecer Alvarez no a la Habana hasta el úl- domingo de abril... El do- pues, Miguel Angel Cor- el mismo Parrita tendrán enfrentarse con el Matanzas VTC Park... Dos conocidos stas son candidatos en las as elecciones... Hablamos Ducassi, candidato del Municipio de la Habana... Arguelles, del Conjunto rático... Raúl Atán y Orte- tienen un chance enorme de como umpires en la Li- onal... Es casi seguro que en el programa de la semana... El club Naval match de exhibición ayer team de la Policía Maríti- el manager Olivares se en- satisfecho después del El domingo se juega por vez en La Tropical, donde celebrarse en septiembre la ndial de baseball ama- Nadie debe calcular las dades de la Marina, del del Teléfonos por el resul- sus primeros matches... que olvidar que los mejores de esos clubs no han en- acción todavía.

o O o

Galate Gómez y Ferrer harán un esfuerzo para el Virgilio Arteaga, Mario amayo Saco, Talla Alonso, Tito Barberá y otros aumen- el punch de la Marina... Y de empuje, que gusta- ayudarán grandemente al club Los Tigres del Atlético nos segurado ayer que Ulrich se- este año con ellos a través la campaña... (No se irá las Fuerzas Armadas como el año pasado)... Esta no- de importancia, porque Ul- hoy día uno de los mejo- rers del amateurismo... Font, camarada de «El País, ayer un principio de into- pero, no encontró compli- gracias a los cuidados del Facundo Prats... Ha sido el viaje de nuestras de track a Jacksonville... quelas americanitas no pu- reunir los fondos suficien- la excursión, y han escrito Habana comunicando la ma- Tip: Uno de los clubs Liga Nacional Amateur de cambiará de director an- que lleguemos al mes de Pero, no nos pregunten

o O o

bia ha iniciado ya la pu- de los Quintos Juegos De- Centro-Americanos y del En la tarde de ayer he- ibido el primer boletín, don- estran el acta de constitu- Comité de Propaganda. . la última ráfaga invernal, ingo se reanudarán las ac- en la Playa, presentan- mente los amigos del ba- en el terreno de juego... Náutico habrá excitación, lo que en el feudo de Luis Pappy Run García... El pasado, desafiando el frío el Náutico jugó un match con el Casino Español Lewis triunfó como pitcher dor, con score de 5 por 4... Playa de Marianao pregun- por el inmenso Chispita... ver verle en acción... Yoyo está triunfando ahora co- de atletismo del cole- sor... Y el gordito Jor- promete cosas inte- en natación en la pisci- Cubaneleco...

juego decisivo de baseball efectuó el pasado domingo, de Cuba, entre los del Instituto de La Haba- de esa localidad, vencie- vamente los muchachos te, con score de 9 por 4, ganar el famoso trofeo Ba- que se ofreció a los ganado- Este trofeo, se venía discu- desde 1938 y ahora queda mente en posesión del de Santiago de Cuba... fué de colorido, habién- tacado grandemente la la- pitcher Echemendía... mañana, viernes, se cele- en el Stadium de la Uni- las eliminaciones co- ientes a la zona Occidental de las III Competencias Nacionales Inter-Institutos de campo y pista... En estas eliminaciones intervendrán los muchachos de La Habana, y los de Artemisa, que fueron los ganadores de Pinar del Río... El programa constará de 16 eventos, compitiendo los 3 primeros lugares de La Habana, contra los 3 de Pinar del Río... Hoy a las 11 de la mañana se reunirán los delegados en el departamento de cultura física del Instituto de La Habana.

SON MAÑANA LAS ELIMINACIONES DE TRACK FEMENINO

Nombrados los jueces para actuar en estas pruebas. Ayón tomará films del track meet

En la tarde de ayer se reunieron en las oficinas de la Asociación Atlética Femenina de Cuba los delegados de las entidades inscriptas para las competencias de campo y pista de juniors y colegiales menores de 16 años que se celebrarán los días 18 y 20 del actual, conjuntamente con el comisionado René Bonich, y quedaron acordados los heats eliminatorios que se ofrecerán mañana, así como los restantes detalles del meet.

Al propio tiempo el comisionado Bonich nombró los jueces que actuarán en las eliminaciones y finales. Félix Avón comunicó a los miembros de la Asociación Atlética Femenina que tomaría una película del desenvolvimiento de las eliminaciones, así como también de los finales del sábado, la cual será exhibida después en los colegios y entidades que competirán.

Los heats eliminatorios son:

JUNIORS

500 metros planos

Primer heat

Inés Valdés, CBM; Albertina Trujillo, CC; Gloria Legaños, UH; Alicia Domínguez, AB, y Lydia Tapia, CBM.

Segundo heat

Leticia Valls, AB; Juanita Velazco, CC; Nereyda Gay, CC; Juliana Aranalde, AB, y Ernestina Urrutia, CBM.

CLASIFICAN TRES EN CADA UNO

80 metros obstáculos

Primer heat

Celsa Valdés, CBM; Juliana Aranalde, AB; Angelita Rochetti, UH; Nereyda Gay, CC.

Segundo heat

Jesús Valdés, CBM; Carmita Ferrer, CC, y Lydia Tapia, CBM.

CLASIFICAN TRES EN CADA UNO

Disco

María Antonia González, UH; Diana Rivero, UH; María del Carmen Jalenzky, AB; Graciela Lora, AB; Esther Díaz, AB; Jesús Valdés, CBM; Delia Barrios, CBM, y Plácida Valdés, CBM. Clasifican 6.

Salto alto

Carmita Ferrer, CC; Bertha Herrero, CC; Silvia Rodríguez, AB; Alicia Domínguez, AB; Noemí Miralles, AB; Luz María Quiñones, CBM; Zenaida López, CBM; Isidora González, CBM. Clasifican 6.

Jabalina

Blanca Rodríguez, UH; Hilda Viera, CC; Esther Díaz, AB; Graciela Lora, AB; Celsa Valdés, CBM; Sabina Alonso, CBM, y Lydia López, CBM. Clasifican 6.

COLEGIALES

50 metros planos

Primer heat

María Latour, DF; Elvira Montells, CAM; Martha Agdamag, CDF; Wilmina del Lago, IE, y Dolores Ramos, ICM.

Segundo heat

Mirtha Sotolongo, IE; Edelmira Rodríguez, ICM; Dora Arteaga, CDF, y Estrella V. González, ICM.

Clasifican 3 en cada heat

75 metros planos

Primer heat

Virginia Agdamag, CDF; María A. Sardiñas, IE; Esther Latour, CDF; Concepción Alonso, IE; Dolores Ramos, ICM, y Teresa Vázquez, CAM.

Segundo heat

Begoñe Mendiguren, CAM; Mirtha Sotolongo, IE; Lydia Martínez, ICM, y Consuelo Sandoval, ICM.

CLASIFICAN TRES EN CADA HEAT

Disco

Yolanda Rubio, EA; Alicia Martí, EA; Sara Otf, CAM; Martha Arbezú, CAM; María de los A. Pardo, IE; Olga Abislaiman, IE; Carmen Rodríguez, ICM; Margarita Andarcio, ICM, y Evangelina Godínez, ICM. Clasifican 6.

Salto alto

Olga Mc Kenni, CDF; Carmen Vendrell, CDF; Lydia Chomat, CAM; Delia Morales, IE; Blanca R. Osorio, ICM; Bertha Delgado, ICM, y Olga Zulueta, ICM. Clasifican 6.

Jabalina

Olga Mc Kennie, CDF; Josefina Alonso, CAM; Martha Arbezú, CAM; Georgina Rodríguez, IE; Lourdes Benítez, ICM; Hilda Hernández, ICM, y Olga Collazo, ICM. Clasifican 6.

LEFTY GROVE DEJO EN BLANCO AL TEAM DEL WASHINGTON

WASHINGTON, abril 16. (AP).— Pitcheando como en sus buenos tiempos ante el Presidente de los Estados Unidos, el veterano Lefty Grove dejó a los Senadores de Washington en dos hits hoy para proporcionar a los Red Sox de Boston una gran victoria de 1 x 0 en el partido inaugural de la temporada.

Grove retiró a los primeros 21 hombres en orden, pero el vigésimo segundo, Gerald Walker, se embasó por error de Williams. Aquí Grove se puso visiblemente nervioso, pero Gerald fué out robando y el peligro terminó. Dutch Leonard pitcheó también brillantemente por Washington, permitiendo sólo 7 hits. Doerr le anotó la única carrera en el segundo, por base por bolas, un infield out y el single de Grove al center field.

Misters Roosevelt estuvo en su palco todo el game y aplaudió frecuentemente.

BOSTON

	V.	C.	H.	O.	A.	E.
Di Maggio, rf.	4	0	0	2	0	0
Cramer, cw.	4	0	1	4	0	0
Williams, lf.	4	0	2	3	1	1
Foxx, 1b.	2	0	1	10	0	0
Cronin, ss.	4	0	0	0	0	0
Doerr, 2b.	3	1	0	3	2	0
Tabor, 3b.	4	0	0	0	2	0
Desautels, c.	4	0	1	5	0	0
Grove, p.	3	0	2	0	3	0
Totales	32	1	7	27	8	1

WASHINGTON

	V.	C.	H.	O.	A.	E.
Case, cf.	4	0	0	3	0	0
Wasdell, 1b.	4	0	0	8	1	0
Lewis, rf.	3	0	0	3	0	0
Walker, lf.	3	0	0	4	0	0
Travis, 3b.	3	0	1	1	1	0
Broodworth, 2b.	3	0	1	0	7	0
Pofahl, ss.	3	0	0	3	1	0
Ferrell, c.	3	0	0	5	2	1
Leonard, p.	2	0	0	0	1	0
Welaj, z.	1	0	0	0	0	0
Totales	29	0	8	27	13	1

(z) Bateó por Leonard en el 9o.

Boston	010 000 000—1
Washington	000 000 000—0

Two base hits: Williams. Quedados en bases: Boston 7, Washington 2. Bases por bolas: Leonard 3. Struck out: Grove 4, Leonard 1. Passed balls: Ferrell. Umpires: Hubbard, Moriarty, Rommel y Rue. Tiempo: 1:5. Concurrencia: 31.000.

SPORTS DIARIO DE LA MARINA SPORTS

AÑO CVIII LA HABANA, MIERCOLES, 17 DE ABRIL DE 1940 PAGINA QUINCE

JUAN HIDALGO HA TENIDO UN EXCELENTE RESURGIMIENTO, TIMONEANDO GANADORES

Al encargarse el tocayo Ludevid del entrenamiento, el antiguo jinete de González Bavastro ha recordado la época de Yumurí y Ruth Marie.—Los fanáticos estaban atónitos contemplando las repetidas victorias de Bugle Bell y Zinnia, pasmadores durante el invierno.—Más de cinco mil pesos han sido repartidos entre los caballistas del Hipódromo de Oriental Park

El Polo se ha impuesto definitivamente entre las muchachas. He aquí dos ases de Sta. Mónica, Cal., haciendo gala de su pericia en un field del Pacífico

Por «SALVATOR»

Las dos primeras semanas de la etapa veraniega han pasado a la historia con treinta y dos carreras corridas y más de cinco mil pesos repartidos en premios, habiendo asumido desde temprano el lugar de honor, merced a sus victorias con Flyng Breeze, la cuadra del querido amigo Don Antoñico Ruiz, seguido por las del doctor Claudio Graña, la señora Elena Pumarada, el doctor Enrique Durand y el simpre optimista Pancho Borrajo.

Sin embargo, lo que ha sorprendido a la cátedra, más que la misma ausencia de los abanderados de Gavidia y los del doctor Rodríguez León, del círculo de los ganadores, ha sido el fufirismo que ha demostrado la cuadra Novator, cuyos ejemplares monta el veterano Juan Hidalgo y estrena el no menos arcaico Juanito Ludevid.

Hidalgo, cuyos antecedentes como jockey no son tan antiguos como los de Oscar Pernia y Albertico Fernández, es, ello no obstante, uno de lo que más experiencia ha tenido en el Hipódromo de Marianao, donde gozó de muy merecida fama por sus montas sobre Ruth Marie y Yumurí, las dos azabachadas yeguas del doctor Alejandro González Bavastro.

Política conservadora

Amigo de Mr. Ridge, entrenador y dueño americano que ha estado identificado con nuestras carreras desde la época de Merry Jubilee allá por 1916, Hidalgo hasta tiró sus pininos invadiendo las pistas de media milla de la gran nación vecina, pero comprendiendo que tenía mayores probabilidades de defenderse en sus patrios lares, Hidalgo no insistió en los procedimientos nazis, y desde hace mucho tiempo lo tenemos a pupilo en Oriental Park como una de las instituciones locales.

Hace algunos años, su cuñado, el señor Ulfe, adquirió varios ejemplares de relativo mérito, tales como Masked Smile, Zinnia y Bugle Bell, y preocupándose Hidalgo en que tal inversión prosperase, no solamente montaba a aquellos por la tarde, sino que también llevaba la voz cantante en la dirección artística de la cuadra, como si fuera otro Gronin y Durocher, que pueden defender el campo corto de sus respectivos teams y ocupar la posición de manager, con toda la responsabilidad que implica tan dominante ocupación.

Y no solamente no ganaban los portaestandartes de Ulfe, sino que el mismo Hidalgo desde entonces bamboleaba más sobre el caballo de que lo tenían la costumbre de hacer, produciendo todo ello el consiguiente desastroso resultado.

Acertado consejo

Pero un buen día Hidalgo recordó las facultades artísticas de Juanito Ludevid como entrenador, su íntima amistad con Acisclo Perdomo y por ende con don Pepe Gavidia, y le aconsejó a su cuñado Ulfe que contratara los servicios del descendiente de «sueco»; y para que la limpieza fuera total, que hasta le cambiase el nombre a la cuadra bautizándola con el de Novator Stable, que da la impresión de sombrero nuevo o algo similar.

Y habiendo dado comienzo la temporada de verano, para inmensa sorpresa de los fanáticos, Bugle Bell arrancó en punta en una justa de seis furlones, y en vez de pararse en seco como acostumbraba hacer, dejó convertido en falso profeta al mismísimo Julio Amable, que husmeando la carrera en su abracadabrante forma, no le daba el más mínimo chance a la hija de Carlaris, olvidando que en una época fué propiedad de Papito Torriente, que fundaba en la misma muy caras ilusiones.

Pero donde la sorpresa se convirtió en espanto fué el pasado domingo, cuando Hidalgo realizó la heroicidad de ganar las dos primeras justas del programa.

Enorme estupor

Hasta ese momento, se atribuía el éxito de Bugle Bell a una de esas cosas sin explicación que suceden, pero al ver cómo Kwamudi y Zinnia ganaban sin incidente sus respectivas salidas, combinándose para producir un Daily Double de $127.20, todos eran a dar alguna explicación, siendo la menos radical la que indicaba como causante del milagro, la célebre bola de humo de Gavidia; llegando algunos exagerados a decir que Hidalgo había pactado con la Coalición Socialista Democrática, asegurándose dos victorias por semana en los bellos dominios de Oriental Park.

Nadie acudía a la lógica más elemental para explicar lo sucedido, atribuyéndole a Juan Ludevid los honores que tan merecidamente tiene ganados de maestro en el arte de entrenar, circunstancia favorable ésta, que quitándole sus antiguas preocupaciones a Hidalgo, permitían a Don Juan montar lo suficientemente bien para ganar par de modestas carreras en un día.

¡Honor a quien honor merece; y arriba los tocayos!

TEXAS ES AHORA LA TIERRA DEL GOLF EN LOS ESTADOS UNIDOS

Los jugadores más notables que tiene el golf en estos momentos, proceden de ahí.

NUEVA YORK, (Exclusivo).— Texas se ha convertido en la tierra del «Golf». Ya no es Escocia con sus campos verdi-rojos donde los verdaderos campeones del deporte de las fuerzas vivas van a discutir su capacidad. Con la guerra, Escocia ha sido desechada y los campeones del golf van a Texas, donde John Reid introdujo el deporte en 1860.

Apenas tenía la república de Texas quince años de vida cuando Willie Parks se ganó el campeonato mundial en el verde de Pristwick Escocia. Con el triunfo reciente de Jimmy Demarets en el campeonato abierto se recuerda que Texas ha dado al mundo otros campeones del golf, como Byron Nelson, Ben Hogan, Ralph Guildhal, Lloyd Magnum y Harry Cooper. Entre Demaret y Hogan dominaron la competencia de esta primavera. Jimmy se ganó el torneo de los maestros derrotando a un núcleo de jugadores brillantes.

Otro boxer de color

Eddie Blunt un gigante moreno de Corona barrio neoyorquino en Long Island, al derrotar a Abe Simon en Newark, demostró tener algo más que cuerpo. Eddie pesa 100 kilos y Simon, 120. La pelea fué realmente entre dos paquidermos y los diez asaltos fueron muy movidos Eddie no había peleado desde hacia meses y estaba algo corto de vista, pero su gancho izquierdo es demoledor.

Honolulu en el sport

Una delegación de boxeadores de Honolulu fué a Boston y derrotó a los hijos del país en un torneo vistoso, donde se discutieron los campeonatos nacionales de la Liga de Aficionados. La fiesta duró ocho horas y las competencias se celebraron en tres plataformas dentro del circo en Boston. Se habían presentado 173 candidatos, pero en el segundo período la competencia se redujo a 64. Los de Hawaii estaban en los finales.

Esos Indios

Joe McCarthy, el piloto de los New York Yankees, ha estado estudiando a los indios de Cleveland con esmero. El club terminó en tercer lugar la temporada pasada, a unos veinte juegos y medio detrás de los Yankees. El club, sin embargo, era el segundo en el departamento de lanzadores y el tercero en el de bateadores. Cuando Oscar Vitt se encargó del club en 1938, heredó un infield muy débil. Con la añadidura de Lou Boudreau y Ray Mack el club ha mejorado mucho en el infield y con mejores lanzadores, el club puede lucir mejor esta temporada que en la pasada. En el jardín los Indios tienen ahora a Beau Bell, en lugar del formidable Bruce Campbell quien pasó al club de Detroit. Jeff Heath y el viejo Ben Chapman y Roy Weatherly demostraron en los juegos con los Gigantes que todavía pueden sacar la píldora del parque.

ESGRIMA

Con ocasión del almuerzo bailable del domingo pasado, celebrado en los salones de la decana de nuestras sociedades deportivas, Habana Yacht Club, su directiva procedió a entregar a los ganadores los premios conquistados en el campeonato de esgrima intersocios.

La Junta Directiva tuvo la delicadeza de invitar a la mesa de los esgrimistas, a las personas que actuaron en el Jurado de dichas competencias.

Bajo la presidencia del Ingeniero señor Silvio de Cárdenas, Vicepresidente del Club tomaron asiento como invitados, Ramón Fonst, nuestra gloria mundial esgrimística, Eugenio Sardiña Presidente de la Federación de Esgrima y actual campeón de espada de Cuba, Eugenio Gárate. Secretario de la Federación de Esgrima y actual campeón de espada centroamericano. Carlos Lamar, Director General de la Federación de Esgrima y actual campeón de florete de Cuba, George Vitez Worth, actual campeón de sable de Cuba, Eugenio Lorant, Roberto Alberich y otros, atendidos gentilmente por los señores Pablo Villegas, entusiasta de la esgrima, Angel Loustalot, prestigioso maestro de esgrima del Club. Peter Bernal, delegado de esgrima del Club, Manuel Lamar, Jorge Bernal y Juan Martínez, Jr.

Tras un toque de atención de la orquesta, el señor Silvio de Cárdenas, en representación de la Directiva, hizo entrega de los premios que fueron: en florete, medalla de oro al señor Jorge Bernal medalla de plata al señor Manuel Lamar y medalla de bronce al señor Julio Forcade Jr.

En espada: medalla de oro al señor Jorge Bernal, medalla de plata al señor Alfredo Botet y medalla de bronce al señor Peter Bernal.

Y en sable: medalla de oro al señor Julio Forcade Jr., medalla de plata al señor Juan Martínez Jr., y medalla de bronce al señor Andrés Rodríguez Acosta.

El maestro Loustalot nos dijo que ya el Club había encargado a Francia un equipo completo de espadas electrificadas. Muy acertada medida tomada por el Club que parece será el primero en contar con tan moderno equipo.

Practica hoy el ADC

Quedan citados los players del Club A. D. C. para practicar hoy desde las cuatro de la tarde en los terrenos del Vedado Tennis.

J. VAZQUEZ,
MANAGER.

JUEGAN HOY EL BASE BALL DE «INTER-FACULTADES»

Hoy miércoles a la una, comenzará el juego de base ball entre los teams de Medicina y Derecho en opción al Campeonato Inter Facultades del presente año, en el cual esperan los muchachos de Derecho anotarse la primera victoria para luego el lunes romper a los Ingenieros y empatar la Serie. La situación actual de los clubs es la siguiente:

Clubs	Gan.	Perd.	Avr.
Medicina	2	1	666
Ingenieros	2	1	666
Derecho	0	2	000

En el juego del lunes Ingeniería derrotó a Medicina en un encuentro donde abundaron todas las jugadas pues las bases por bolas, errores y hits, estaban bobos, a pesar de lo cual resultó en extremo interesante pues se decidió por una sola carrera, formándose su conato de cámara húngara cuando el umpire principal dió por terminado el encuentro, pues los futuros médicos alegaban que había suficiente luz para seguir jugando.

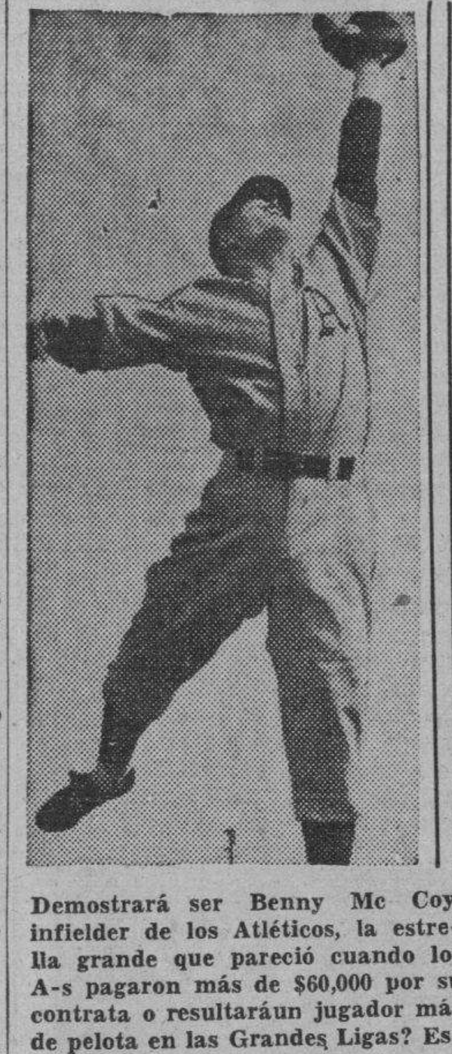

Demostrará ser Benny Mc Coy, infielder de los Atléticos, la estrella grande que pareció cuando los A-s pagaron más de $60,000 por su contrata o resultaráun jugador más de pelota en las Grandes Ligas? Esto es lo que se preguntan los expertos sobre este joven infielder al iniciarse la temporada

PERDIERON LOS YANKIS EL PRIMER GAME DE LA SEASON

Chubby Dan los contuvo en pocos hits, para vencerlos con anotación de dos a una

FILADELFIA, abril 16. (AP).— Chubby Dean, un pequeño lanzador zurdo, se encargó hoy de los New York Yankees, proporcionando a los Atléticos de Filadelfia una victoria de 2-1 en 10 innings en el partido inicial de la temporada.

Dean dejó a los famosos hitters de Mc Carthy en seis hits bien diseminados y conectó un fly largo con las bases llenas y un solo out en el décimo para empujar la carrera del triunfo. Hayes anotó.

juego, que se efectuó en un día completamente nublado. Red Ruffing pitUnos 20,817 fans presenciaron el cheó tan bueno como Dean, pero en el décimo le dió la base a Hayes, con un out y Rubeling le disparó un doble por el left. Dee Miles recibió la base intencional, llenando las almohadillas y entonces Dean conectó el fly que empujó la decisiva.

Los Yankees hicieron su única carrera en el tercero sin un hit. Y el Fila empató en el cuarto por home run de Johnson. Los Yankees pusieron dos en bases, sin outs en el séptimo y amenazaron nuevamente en el décimo, pero fueron retirados en doble plays.

NEW YORK

	V.	C.	H.	O.	A.	E.
Crosetti, ss.	5	0	1	0	0	0
Rolfe, 3b.	4	0	0	1	0	0
Selkirk, rf.	5	0	0	4	0	0
Keller, lf.	4	0	1	2	0	0
Dickey, c.	4	0	1	6	0	0
Gordon, 2b.	4	0	0	6	6	0
Henrich, cf.	3	1	2	1	0	0
Dahlgren, 1b.	3	0	1	9	0	0
Ruffing, p.	3	0	0	0	2	0
Totales	35	1	6	29	8	0

(Dos outs cuando se anotó la decisiva).

FILADELFIA

	V.	C.	H.	O.	A.	E.
Mc Coy, 2b.	4	0	1	4	2	1
Moses, rf.	4	0	0	3	0	0
Simmons, lf.	4	0	1	3	0	0
Johnson, cf.	4	1	2	4	0	0
Siebert, 1b.	4	0	1	10	0	0
Hayes, c.	3	1	0	2	0	0
Rubeling, 3b.	4	0	1	2	3	0
Lillard, ss.	2	0	0	2	1	0
Miles, z.	0	0	0	0	0	0
Dean, p.	4	0	0	0	4	0
Totales	33	2	6	30	10	1

(z) Bateó por Lillard en el 10o.

New York	001 000 000 0—1
Filadelfia	000 100 000 1—2

Empujadores: Johnson, Dean, Crosetti. Two base hits: Mc Coy, Rubelin. Home run: Johnson. Base robada: Henrich. Sacrifice: Ruffing. Double Plays: Gordon, Dahlgren; Ruffing, Gordon y Dahlgren; Rubeling, Mc Coy y Siebert. Quedados en bases: New York 8; Filadelfia 4. Bases por bolas: Dean 3, Ruffing 3. Struck out: Ruffing 5, Dean 2. Umpires: Summers, Quinn y Pipgras. Tiempo: 1:58. Concurrencia: 20,187.

VENCE LA INSCRIPCION DE BASE BALL DE LA «ODAC»

Vence el viernes 26 de abril la convocatoria de Base Ball de la ODAC a las 10 p. m., los Clubs que estén en aptitud de poder competir, han de llenar los siguientes requisitos:

(a) Escrito firmado por el secretario o representante de la entidad respectiva en que conste la determinación de competir.

(b) Nombramiento de un Delegado.

(c) La suma de DIEZ PESOS, ($10.00) como cuota de inscripción; CINCO PESOS ($5.00) de fianza que responderán a las obligaciones contraídas por la entidad y VEINTE CENTAVOS ($0.20) por la inscripción de cada atleta.

(d) Certificación del secretario de la Organización donde conste que el Club está debidamente inscripto en la misma y al corriente en su cuota.

Las solicitudes de inscripción las planillas de atletas y una lista por triplicado de los mismos deberán estar en poder de la Comisión antes de las 10 p. m. del 26 de Abril, las que se reciben en la Secretaría, Edificio del Club Atenas, Agramonte y Apodaca.

El Campeonato comenzará el segundo domingo del mes de Mayo y en la reunión próxima de la Comisión se fijará el orden de los juegos y los demás particulares encomendados al Delegado General y sus dos asesores, que componen el Tribunal de la Liga.

UNA REACCION DE SUS ATLETAS LE PUDIERA DAR LOS PUNTOS PARA IR A UNA FINAL EN EXTREMO INTERESANTE

Ya no vienen los dos jugadores que esperan para reforzarse los Campeones Nacionales. Se dice, no obstante, que Dávila ha mejorado y reaparecerá el domingo. Magnífico programa

Por «PETER»

Juventud Asturiana, que perdió el domingo contra el Iberia y que es el equipo que está en el último lugar del Campeonato, tendrá que hacer una labor de romanos para alcanzar a los que se encuentran en los primeros lugares, ya que la ventaja que lo separa del Club leader representa, en puntos, cuatro juegos. Y al team de los «toros» no les queda por celebrar más que seis partidos. Dos con el Centro Gallego, dos con el Hispano, uno con el Iberia y otro con el Deportivo Puentes Grandes. Matemáticamente el team astur no está fuera de la posibilidad de ganar el confalón de este año, pero no se nos negará que resultaría una hazaña para sus atletas dar la batalla en los finales, teniendo en cuenta lo retrasado que se encuentra en el estado del Campeonato.

Desde luego que lo mismo que se pierden cuatro juegos seguidos se pueden ganar. Sobre todo, si hay con qué. Y como el cuadro de la Juventud tiene conjunto, pudiera darse el caso de que así como tuvo cuatro salidas sin ganar un juego, tuviera otra rachita, a su favor, ganándolos todos. Pero eso sería, repetimos, una labor de romanos. Pero como están los equipos es muy difícil vencer en cuatro salidas en continuidad.

Hay, además, otra cosa en contra de la Juventud. Su próximo encuentro será precisamente con su eterno rival, el Deportivo Centro Gallego, que es uno de los más fuertes conjuntos del circuito, y esto, como es natural, hace más difícil las esperanzas de la reacción que esperan sus partidarios. Ahora que, ante el argumento que exponen los aficionados que simpatizan con las sedas deportivas de Juventud Asturiana, no hay por qué temerle a los Campeones Nacionales. Porque los asturianófilos se basan en que en este Campeonato, ellos le han ganado dos veces a los gallegos, mientras sólo perdieron en una ocasión. Pero este argumento es un arma de dos filos, ya que sosteniendo el mismo criterio, pudiera argüirse que la ley de los averages está a favor de los gallegos.

Lo cierto es que el team de los astures ha navegado este año con muy poca suerte, y se encuentra metido en el hoyo, como vulgarmente se dice. Si sus atletas reaccionan a tiempo, tendremos un final emocionante, y esto lo sabremos el domingo, después de que conozcamos el resultado del match contra el Deportivo Centro Gallego. «Aún hay patria, Veremundo»...

El equipo Campeón Nacional, que advierte que sus más destacadas figuras no responden al buen juego que de ellos es lógico esperar, estaba haciendo gestiones para traer dos nuevos elementos. Pero ni Casco ni Timn, que eran los dos jugadores con los que contaban los del alto mando galaico, se encuentran en Colombia. Uno está en Venezuela y el otro en la Argentina. Así que—como reza la canción—«de lo dicho no hay nada».

Pero no es para que los partidarios del team de los Alacranes se lleven las manos a la cabeza. Se dice que Dávila ha mejorado de su pierna, que le han quitado ya el yeso que a ella tenía adherido y que probablemente reaparecerá el domingo contra los astures. Y aun cuando es muy cierto que el conjunto no está rindiendo lo que al principio de la justa, con Bolillo en los medios y Dávila en el ataque, respaldados por los de la línea Maginot, no tienen los partidarios por qué «llorar», porque para derrotar a un cuadro como el suyo, hay que jugar mucho futbol.

El programa del próximo domingo es de una transcendencia grande. Ya el aficionado podrá haber advertido el interés del choque entre «los primos hermanos». Y el otro match, será el de Hispano contra el Deportivo Puentes Grandes. Los puentegrandinos están en primer lugar, pero hay el detalle muy significativo de que aún no le han podido ganar un solo encuentro a los Tigres en el presente Campeonato. Y esto, como es natural, tiene muy optimistas a los hispanófilos, que esperan ponerse el domingo en dieciséis puntos.

Para el sábado 11 de mayor ha quedado señalada la Verbena de las Flores, que organizada por el Club Deportivo Centro Gallego se celebrará en los salones de la Artística Gallega, de 9 p. m. a 4 a. m.

El Comité de Damas y la Sección de Propaganda no descansan en su empeño de proporcionarle a esta fiesta todo el aliciente y atraccion para que la juventud que asista guarde un grato recuerdo de ésta que será fecha inolvidable.

Hace pocos días se acordó crear una «tómbola de regalos», la que unida a las innumerables sorpresas que se brindarán al público, ayudará a realzar aún más el marco de indiscutible animación que reinará en este acontecimiento.

Auguramos un nuevo y resonante triunfo para las huestes que capitanea Eugenio González mentor principal de los Campeones Nacionales por tres años consecutivos.

Hermanos Martínez, Septeto Nacional y Quinteto Tomé serán los encargados de ejecutar los bailables. Las damas, por rigurosa invitación. Caballeros, una módica pensión.

La Asesoría de Balompié de la DGND viene intensificando sus esfuerzos para ir acoplando todas las secciones. Ahora le ha tocado en turno a la Academia Nacional de Arbitros y a estas alturas podemos decir que hay nueve inscripciones de aspirantes a referees, lo cual es un éxito rotundo, un record, pudiéramos decir, ya que en ninguna otra ocasión en que aquí se hizo esfuerzo en ese sentido, se presentaron tantos aspirantes.

Y aún se esperan nuevas inscripciones. Nosotros, por lo menos, sabemos de una, la de Julio Fernández, referee de basket ball, de los mejores, que también aspira a actuar de vigésimotercer hombre en los campos futbolísticos, y ya se está empapando con la lectura del libro de José Lloveras, el árbitro internacional español.

Si Julio Fernández llegase a graduarse como árbitro, que creemos que sí, aseguramos que sería un acontecimiento. Tiene la mejor condición que debe adornar a un árbitro: Moral. Precisamente por esa es que en el deporte baskebolístico, los críticos lo designan como el primero de los referees cubanos.

El día dos de Mayo se dará el primer curso, a las ocho de la noche, en el Palacio de los Deportes. Los aspirantes, pues, deben darse prisa en hacer su inscripción.

Esta noche habrá junta de directiva en el Deportivo Centro Gallego. El doctor José Abella, Secretario de la institución, cita para las nueve de la noche. Dice, además, que se tratarán asuntos reglamentarios y otros de verdadera importancia social.

No debe faltar a la cita ningún directivo.

La sesión federativa de anoche fué de tiro rápido. No hubo problemas, y en media hora. Los federativos dieron término a su labor semanal. Lo único que interesa a los aficionados es la designación de los árbitros, para los partidos del domingo, que son los siguientes:

Naya, para el match de Luyanó y Betancourt, por la mañana, a primera hora, en el Stadium Caribe.

Mascaró para el segundo encuentro, entre Onital y Seyca.

Tapia actuará en los dos partidos de la Liga Intercolegial, el domingo por la mañana, en el Campo Cerveza Polar: Unión de Baleira y Academia García; Jovellanos y Academia Escandell.

Alfonso, para el match de Racing y Nacional, primero de por la tarde, en el Campo Cerveza Polar.

Covas, actuará en el juego de Juventud y Centro Gallego.

Ferré-Elías, en el de Hospano y Puentes Grandes.

PROBABLES PITCHERS PARA HOY

NEW YORK, abril 16. (AP).—Los probables pitchers para mañana son:

Liga Nacional

Brooklyn en Boston: Carleton vs. Errickson.

Filadelfia en New York: Mulcahy vs. Schumacher.

Chicago en Cincinati: Passeau vs. Walters.

Pittsburgh en St. Louis: Macfayden o M. Brown vs. Cooper.

Liga Americana

New York en Filadelfia: Pearson vs. Potter.

St. Louis en Detroit: Auker vs. Bridges.

Boston en Washington: Hash o Bagby vs. Haynes o Hudson.

Cleveland en Chicago: Hudlin o Milnar vs. Rigney.

IMPORTANTE JUNTA HOY EN LA LIGA DE FUERZAS ARMADAS

Se conocerá esta tarde si el Sexto Regimiento concurre o no al gran campeonato

Los rumores pesimistas sobre la participación del Sexto Regimiento en el Campeonato de las Fuerzas Armadas, parece que han desaparecido. Ayer tarde hemos estado hablando con distintos dirigentes de la Liga, y todos se muestran optimistas en cuanto a la resolución que ha de tomar el Coronel Ignacio Galíndez. La impresión reinante en estos instantes, y que podrá confirmarse en la tarde de hoy, es de que Columbia tendrá representación en este circuito.

Las gestiones de los fanáticos, así como la de los miembros de la Liga, y sobre todo su tesonera fe en el espíritu deportivo que posee el Coronel Galíndez, le hacía pensar en la seguridad de que esta novena tomaría participación en la contienda y si el Sexto hace su aparición indiscutiblemente que la afición le ha de tributar una calurosa ovación el día de su primer encuentro, que se ha de traducir en un homenaje de simpatías, para el distinguido deportista Coronel Galíndez, quien es un verdadero amante del base ball.

De participar el Regimiento Seis, en el Campeonato, y con la asistencia de las huestes de la Policía Nacional, de los Regimientos Tres (Santa Clara), Cuatro (Matanzas), Siete (La Cabaña), y la Policía Marítima, con seguridad que podrán organizar una contienda de primer orden que bastará para lograr llenos en los terrenos del Stadium de La Tropical, y también en los otros del Interior, por la gran calidad de base ball que se le ha de brindar a los fanáticos.

En la sesión que se ha de celebrar esta tarde se han de conocer algunas nuevas importantes para el campeonato, que con seguridad serán recibidas con entusiasmo porque le darán mayor poder a esta contienda.

M.E.C.D. 2016

LAS REFINERIAS Y LOS OPERADORES ESTUVIERON MUY ACTIVO

PIDE LA CAMARA DE COMERCIO QUE SE EXCLUYA LA MANTECA DE LA REGULACION DE PRECIOS

BOLSA DE NUEVA YORK

COTIZACIONES AL CIERRE AYER

—A	
Amer Crys	14
Am Radiator	8⅝
Adams Expr	7¾
Air Reduce	48⅜
Alaska Jun	6⅛
Allied Chem	172
Allis Chal	34½
Allis Chal	34½
Amer Can	114¾
Am Car Fou	25½
Am F Pow	1⅝
Amer Ice	3¼
Amer Inter	5½
Amer Loco	19
Am P Light	3½
Amer Smel	51⅜
Amer Sugar	—
A C Alcohol	7¼
Amer T and T	173
Am Tobac A	89
Am Tobac B	91¼
Am W Works	10
Am Woolen	9⅛
Anaconda C	29¾
Atchison	22½
Atlan Coast	17
Atlan Ref	22
Ass D Goods	7⅝
Auburn Auto	—
Aviat Cor	8
Amer Metal	22
Armour and Co	6⅝
—B	
Baldwin Lo	15¼
aBlt and Ohio	6⅛
Bendix Avi	34¾
Boeing Airp	26⅞
Beth Steel	79⅛
Borden Co	23¾
Briggs	22⅝
Brook Man	23⅛
Butte Copp	4
Byers A M	11¾
—C	
Can Pacif	5¼
Curt W. «A»	28¾
Curt W. com	10½
Case T Mach	67½
Columb Gas	6¾
C de Pasco	37½
Ches and Ohio	39⅝
Chi R Islan	—
Chrysler	86⅝
Coca Cola	—
Col Carbon	96
Comm and Sout	1¼
Cons Gas	32
Cons Oil	7½
Cont Can	49¼
Cont Oil	22⅝
Corn Prod	60
Cont Motors	3¾
Cuba Co	—
Cub Amer S	7¾
C Am Sug, p	—
Cmm-l Solv	15¼
Chesapeake	4½
Cruc Steel	40
Cons R Cuba	—
Canada Dry	21
—D	
Del Hudson	17½
Del and Lack	4¾
D Aircraft	91½
Drug Inc	6¾
Dupont	186½
—E	
East Kodak	157
El Auto Lit	40⅜
El Pow Lig	5⅞
Elec Bond	6¼
Erie (R R)	1½
—F	
Fox Film C	9⅝
Frep Texas	36¾
Foster Wh	17
Firestone	19
—G	
Gen Asphalt	15¼
Gen Elec	37½
Gen Foods	48⅞
Gen Motors	54
Guantánamo S	2¾
Gillet Saf	6⅛
Gimbel Bros	7⅜
Gold Dust	10⅞
Goodrich R	17½
Goodyear	22½
Gen Bronze	3¼
Graham Page	—
Gramby	9
Great North	25⅜
—H	
Homestake	55
Houston Oil	5⅝
Hudson Mot	5¾
—I	
Illi Cent	11
Interb R T	3⅜
Int Cement	43½
Int Nickel	31¾
Inter Tel	3⅝
I Tel F S	—
Illin Glas	62¾
—J	
Johns Mansv	71
—K	
Kroger Groc	33½
Kennecot	36
—L	
Lambert Co	15⅞
Lgg Myers	10 9
Loew-s Inc	34⅛
Loft Inc	38
Lorillard	24
Louisv Nas	56⅜
Ludlum Stl	22⅝
Lehman Cor	23¾
Liquid Carb	17
Macy (H R)	30
Manati Sug	3¾
Montgomeri	51⅜
Miss Pac	⅝
Miss Pac, p	⅜
Morris (Phi)	96
Murray Corp	7⅛
—N	
N Y Central	16¼
Nash-Kelvi	6¼
Nat-l Bisc	24⅜
Nat-l Dist	25
Nat-l Dairy	17⅞
Nat-l P Li	8⅛
Nat-l Steel	65½
North Amer	21¾
N A Aviat-n	24⅜
Nort Pacif	8⅛
—O	
Ohio Oil	7¼
Otis Elev	15½
Otis Steel	10½
—P	
Packard Mot	3⅝
Paramount	7⅛
Pennsylvann	22
Pat Mines	6½
P Petroleum	38
Pullman Co	25⅞
Pure Oil	10½
Puerto Rico	27½
—R	
Radio Corp	6½
Rep I Steel	21
Reynolds	43
—S	
Schen Dis	13
Safeway St	50½
Sears Roeb	86⅜
Shell Uni	11½
Simmons Co	21⅝
Soc Vacuun	11
St Paul, p	—
So Pacific	12½
South Ry	16
Stan Brands	7¼
Stand Gas	1¾
Stan N J	41
Stan Oil C	22½
Stewart War	7⅜
Studebaker	10¾
—T	
Texas Co	46
Texas Gulf	34¾
Tinken Roll	47½
—U	
Union Carb	81¼
U Pacific	96½
United Cor	2⅜
Uni Cor, pfd	38½
Unit Fruit	81
U S Rubber	34¾
U Aircraft	51½
U S Steel	60¾
U S Ind Alc	22½
—V	
Vanadium	37¾
—W	
Warner Bros	3⅜
W Brothers	1⅜
West Union	23
West Elec	112¾
White Motor	12¾
Woolworth	40⅛
—Y	
Yellow-Tr	18½
Youngs Sheet	42½

CAMBIOS

Tipos de venta al cierre ayer, en Bancos de esta capital:

Nueva York, cable	1-10P.
Nueva York, vista	1-10P.
Londres, cable	3.50
Londres, vista	3.49½
París, cable	2.00
París, vista	1.99
Italia cable	5 07
Italia, vista	5 06½
Madrid vista	Nomina.
Madrid cable	Nomina.
Toronto, cable	15⅜D.
Toronto, vista	15.13|16D.
Alemania, cable	Nominal
Alamenia, vista	Nominal
Hong Kong, cable	21.55
Hong Kong, vista	21.50
Bélgica, cable	16.98
Bélgica, vista	16.97
Suiza, cable	22 47
Suiza, vista	22.46
Amsterdam, cable	53.10
Amsterdam, vista	53.08
Buenos Aires cable	23.50
Buenos Aires, vista	23 45
Japón, cable	23 60
Japón, vista	23.58

EL QUE HOY TIENE SEÑALADO ES INFERIOR AL QUE RIGE EN EL MERCADO DE PROCEDENCIA

Comisionados de esa entidad visitaron al Secretario de Comercio. Este elevará un informe al Presidente para que determine si se aumenta el precio o se hace esa exclusión

Una comisión de la Cámara de Comercio cubana, presidida por el señor Juan Sabatés, concurrió ayer a la Secretaría de Comercio, celebrando una entrevista con el Secretario del ramo, doctor Oscar Bonachea, durante la cual formuló su protesta por los precios fijados oficialmente a la manteca.

Los señores comisionados expusieron que los precios regulados actualmente resultan inferiores a los cotizados en el mercado de origen, ocasionándoles serios perjuicios a los comerciantes importadores. Solicitaron, además, del doctor Bonachea, que fuera portavoz cerca del señor Presidente de la República, de los deseos de la Cámara de Comercio de que se excluya a la manteca de la regulación de los precios de los artículos de primera necesidad, por cuanto dicho producto sufre constantes fluctuaciones en el mercado de Chicago.

El doctor Oscar Bonachea, que ha venido estudiando detenidamente este asunto, se propone elevar inmediatamente un informe al señor Presidente de la República para que éste determine si se aumenta o por el contrario, se excluye de la regulación oficial, aunque en este último caso siempre mantendría la Secretaría de Comercio estricta vigilancia para que no se produjeran alteraciones injustificadas.

Comerciantes multados por infringir las leyes vigentes

El delegado de la Secretaría de Comercio ante los tribunales de esta ciudad ha elevado un informe a la Superioridad, dándole cuenta de los juicios celebrados en el Juzgado Correccional de la Sección Primera, y en los cuales resultaron condenados, por infringir los decretos reguladores del peso y precios de los artículos de primera necesidad, los siguientes comerciantes:

«Licores Santamaría, S. A.», a dos cuotas de a un peso cada una, por infracción del decreto 1,123 de 1909; «Minero Río de Oro, S. A.», a igual pena y por idéntica causa; y «Unión Agrícola Industrial, S. A.», a cinco cuotas de a un peso cada una por infringir el inciso tercero del artículo 575 del Código de Defensa Social.

Se repartirá el «Boletín Oficial de la Propiedad Industrial»

Desde el día de hoy comenzará a distribuirse el «Boletín Oficial de la Propiedad Industrial», editado por la Secretaría de Comercio, ejemplar correspondiente al mes de septiembre de 1939.

Por gestiones del doctor Oscar Bonachea, la casa impresora iniciará en seguida los trabajos de confección del número que sigue, esto es, de octubre de 1939. Se imprimirá la mayor actividad a estos trabajos hasta que dicha publicación sea editada al día, o mejor dicho, dentro de la fecha a que corresponda.

Marca Internacional caducada

Por una resolución del Secretario de Comercio, doctor Oscar Bonachea, y de acuerdo con lo establecido en el artículo 152 de la vigente Ley de la Propiedad Industrial, se ha declarado caducado el certificado de propiedad número 51081 expedido en 15 de enero de 1932 a favor de «A. and M. Smith Ltd.», sociedad establecida en Aberdeen, Escocia, Inglaterra, correspondiente al depósito de la marca inglesa denominada «Director», para distinguir bacalao, robalo ahumado, arenque curado, etc., y que fué registrada en el país de origen por un período de 14 años que venció el 12 de febrero de 1938, sin haber acreditado documentalmente en la Secretaría de Comercio, dentro del año siguiente a dicho vencimiento, que la marca en cuestión hubiese sido renovada en el país de origen a fin de mantener en vigor el certificado cubano por el resto del plazo de 15 años por el cual fué expedido.

Activos los trabajos para la XII Feria de Milán

En el Negociado de Biblioteca, Canje y Publicaciones de la Secretaría de Comercio se han recibido informes que dan cuenta de la actividad que se está desarrollando en los preparativos para la celebración de la XII Feria de Milán que tendrá efecto en breve.

A juzgar por las solicitudes que han llegado a las oficinas de la Feria, son muchos los comerciantes extranjeros que han de participar en ese evento.

BOLSA DE LA HABANA

COTIZACIONES AL CIERRE AYER

COTIZACION OFICIAL		
R. Cuba 1904-44 (Speyer)	117	129
R. Cuba 1905 (D. Int.)	93¼	96
R. Cuba 109-1049	113½	121
R. Cuba 1914-49. Morgan	117	129
R. Cuba 1923-53. Morgan	117	129
R. Cuba O. P. 1930-1945	93½	—
R. Cuba 1937-1977	72	72½
Oblg. Oro con 9 cupones	42	—
Obli. Oro con 7 cupones	38½	39⅞
Obli. Oro con 4 cupones	35¼	36⅞
R. Cuba 1930-40 (Azúcar)	107	—
Centro Asturiano	35	—
B. Territorial Serie B	10	40
Cervecera	40	—
Cervecera (oblig. no hip)	17¼	18⅞
Gas	100	—
H. Elec. (Consolidados)	50	—
Havana Electric, Debentures (Obli) (no hipt.)	¾	2
E. La Metropolitana S. A.	26	—
Matadero	—	—
Mercados de Abasto y Consumo 1a. Hip.	40	—
N. Fábrica Hielo	110	—
Papelera Serie B.	70	—
Teléfonos	100	—
Unidos	5	—
Obligs. no Hipt. Cía. Inversiones y Fomento, S. A.	—	—
Acciones	**C.**	**V.**
Banco Territorial	1½	6
B. Terrt. (Beneficiarias)	⅛	—
Cervecera	15	40
F. C. Consolidados de Cuba, P.	1¾	—
Cuba R. R.	3½	—
Fibras y Jarcia	22	—
Havana Electric Utilities Co. P. 6%	37	38
Havana Electric Utilities Co. P. 5%	4½	5⅞
H. Elec. Ry. Co., P.	⅜	2
H. Elec. Ry. Co., C.	⅛	⅜
Jarcia, P.	55	68
Jarcia, C.	5	7
Matadero	—	—
Mercantil, La (Seguros)	160	—
Naviera, P.	27½	31½
Naviera, C.	2	—
N. Fábrica Hielo	130	—
N. F. Hielo (Benefs).	37	40
Pesca, P.	—	—
Pesca, C.	—	—
Teléfono, P.	63½	—
Teléfono, C.	9	12
Unidos	1	1¼
Unión Oil	2⅞	3⅛
Ira. Papelera Cubana	20	—
Cédulas Primera Papelera Cubana, 8% En circulación $500,000	—	—
Pan American Tungsten Corporation	40	200
COTIZACION A TERMINO		
Entregas: los días 15 y último de mes		
Bonos y Obligaciones	**C.**	**V.**
R. Cuba, Speyer 5%	110	129
R. Cuba, D. Interior	93½	96
R. Cuba, Speyer 4½%	110	128
R. Cuba, Morgan 5%	111	129
R. Cuba, Morgan 5½%	117	128
R. Cuba, O. P. 1945	93¼	100
R. Cuba, 4½ 1977	72⅛	73
Obli. oro con 9 cupones	45	—
Obli. oro con 7 cupones	39	39¾
Obli. oro con 4 cupones	36	36¾
R. Cuba, (Azúcar)	108	—
Centro Asturiano	35	—
Cervecera Internacional	40	—
Cervecera Internacional (Obligs. No Hipt.)	18	—
Gas y Electricidad	102	—
H. Elec. Ry. Co.	49	—
Havana Electric Railway Co. (Obligs. No. Hipt.)	¾	2
N. Fábrica Hielo	111	—
Papelera Cubana, Serie B	90	—
Cuban Telephone Co.	101	—
Unidos	3	—
Compañía de Inversiones y Fomento, S. A.	—	—
Acciones	**C.**	**V.**
Cervecera Internacional	16	40
F. C. Consolidados Prefs.	1¾	—
Cuba Railroad, Prefridas	3½	—
H. E. Utilities, Prefs.	37½	38½
H. E. Utilities, Pretes.	4½	5⅞
H. E. Ry. Co., Prefs.	½	2
Jarcia, Preferidas	63	69
Jarcia, Comunes	5	—
Naviera, Preferidas	28½	34
Naviera, Comunes	2¼	—
N Fábrica Hielo	130	—
N. Fábrica Hielo (benfs).	37	40
Teléfonos, Prefs.	64	67
Teléfonos Comunes	8	12
Ferrocarriles Unidos	1	1½
Unión Oil Co.	2½	3⅜
COTIZACION LIBRE		
Bonos y Obligaciones	**C.**	**V.**
Inter. Ttl. 5%-1955	43	—
Cuba R. R. 5%-1952	37¼	—
Cuba R. R. 6%	33½	—
Cuba R. R. 7½%-1936	43½	—
Norte de Cuba 5½%-1942	29½	—
Manatí Sug., 5½-1942	30	—
Vertientes Sug. 7%-1942	7½	—
C. Gallego 6%-1975	40	—
Vedado Tennis 3%-1949	3	—
Pro-Arte Musical 7%	30	—
Casino Español 6%	50	—
Warren Brothers 6%	35	—
Acciones	**C.**	**V.**
Inter. Telp. and Tel.	4	—
Cía. Cubana de Electricidad, Pref. $6.00	26	—
C. Amer. Sug. Pref.	75	—
C. Amer. Sug. Com.	7	—
C. Company, Com.	⅛	—
Auxiliar Marítima (Susrción)	9	—
Seguros, La Comercial (Suscripción)	60	—
Seguros El Comercio	—	—
Central Violeta	8	—
Guantánamo, Pref.	29	—
Guantánamo, Comunes	2½	—
Cía. Litográfica, Pref.	60	—
Litográfica, Comunes	—	—
Unidos	1	1¼

SE VENDIERON 23,000 SACOS DE CUBA, PARA CARGAR EL 1 DE MAYO A 2.05 CENTAVOS C

También se reportaron otras ventas, entre ellas la de un cargamento de Puerto Rico para ser embarcado en la segunda quincena de Mayo al precio de 2.95, y otros de F

Antes de la apertura ayer del mercado de azúcares crudos para embarque, se confirmaron las ventas de Filipinas y de Puerto Rico que reportamos en nuestra anterior información, y otro despacho de New York añadía luego otra venta, hecha también a última hora del lunes. Esa otra venta consistió en otro cargamento de Puerto Rico, para embarque en la segunda quincena de mayo, a la refinería Mc Cahan, a 2.92 derechos pagados.

Es decir que anteayer compraron, además de operadores, dos refinerías: Godchaux y la mencionada de Mc Cahan.

Durante el día de ayer se reportaron en aquel mercado de New York, las ventas siguientes: de 3.000 toneladas de Filipinas para arribar en los primeros días de junio, a la Sucrest, al precio de 2.95; de 6,000 sacos de Puerto Rico, para embarque el 25 del actual, y de 10.000 más de igual procedencia, para embarcar el dos de mayo, a 2.88, a una firma operadora; de 5.700 toneladas de Filipinas, cargándose para operadores, a 2.95; de un cargamento de Puerto Rico, para embarcar en la segunda quincena de mayo, a 2.95, a la National, y de 23,000 sacos de Cuba, para cargar el diez de mayo, a la mencionada refinería, a 2.05 costo y flete.

MERCADO DE FUTUROS.— Se vendieron del contrato americano durante la sesión de ayer en la Bolsa del Azúcar de New York: 8.000 toneladas en mayo, 7,500 en julio, 7,800 en septiembre, 1 550 en enero y 3,000 en marzo. Y del contrato mundial se vendieron: 7.400 toneladas en mayo, 3.150 en julio, 6,850 en septiembre, 9.850 en diciembre, nada en enero y 850 en marzo.

Se emitieron ayer, para entrega hoy, 260 avisos en la posición de mayo del contrato número 4 ó mundial. Pero de ello, como de otros detalles del mercado de futuros, habla la carta resumen que insertamos más abajo.

La mencionada Bolsa del Azúcar de New York fijó el lunes la misma cotización «spot» del sábado, para los crudos de los contratos americano y mundial, o sea 1.98 y 1.50, respectivamente.

LA CARTA RESUMEN.—La información final recibida por el hilo directo de Luis Mendoza y Compañía, fué trasmitida desde New York por Dow, Jones and Company. La traducción que hicieron los mencionados corredores locales, es como sigue:

«Las tomas de utilidades en la hora final y la disminución de la demanda eliminaron una parte de los avances netos logrados en las primeras horas por los futuros del contrato mundial, los que cerraron irregularmente de medio punto a dos puntos netos de alza, con excepción de la posición de Mayo que quedó con baja de 2.1|2 puntos, y la de Julio que declinó dos puntos en relación con el cierre anterior; lo que se atribuye a la debilidad que significan los 260 avisos de entrega que habrán de emitirse mañana. Las firmas del ramo y los intereses productores fueron buenos compradores de posiciones diferidas, mientras que a la inversa actuaron las firmas comisionistas. Se operó en un volumen de 22,700 toneladas. La influencia de la guerra fué el factor dominante en el movimiento alcista de los precios. Los contratos domésticos cerraron con avances netos de uno a tres puntos, aunque en relación con los mejores altos del día quedaron de uno a dos puntos de baja. Se operó en un volumen de 27.850 toneladas. El creciente temor de que los fletes serán subidos bruscamente en breve, apoyó el avance, que asimismo reflejó la demanda fortísima del mercado de disponibles. Los intereses productores levantaron las coberturas, y ante el alza se observó un buen volumen de tomas de utilidades. Los intereses cubanos, empero, apoyaron los meses de la nueva zafra, a lo que también contribuyó la demanda de los refinadores y las operaciones de coberturas contra posiciones actuales. El mercado de crudos estuvo firme con limitadas ofertas y buena demanda de los operadores, que compraron hoy 16,000 sacos de Puerto Rico, para entrega a fines de abril y principios de mayo, a 2.88c.; además compraron 5,700 toneladas de las Filipinas, para pronto embarque, a 2.95c. La refinería Sucrest, por su parte, compró 3,000 toneladas de Filipinas en igual posición, a 2.95c., mientras que la refinería National Sugar compró 23,000 sacos de Cuba, para embarque durante la primera quincena de mayo, a 2.05c. CyF. Sin variación en cuanto al mercado de refinos, en el que se sigue cotizando a la base de 4 portándose las extracciones en tías regulares.»

PROMEDIO DE COLONO «Asociación de Colonos de C estimado el precio promedio car, para el día quince del 1.552281, y hasta esa fecha en

MERCADO DE FLETES.— hilo directo de Lamborn, and Company se recibió ayer York un despacho que, tradu dicha firma, dice así:

«Un buque de bandera probablemente obtenible a 2 haber tonelaje alguno en el de bandera dinamarquesa; dos 2 buques de bandera a uno de 24,500 s., «lay days Mayo 2; 1 ó 2 puertos costa Cuba para el Norte de Cabo base 27 centavos; y el otro costa Norte de Cuba, para 48,000 sacos, firme alre 30 cts.»

VALORES

La actuación del mercado valores durante el día de ayer vo cambio apreciable en re la actuación del día anterior explica porque no ha habido de factores.

Según se ha dicho en centros de contrataciones greso, tan pronto sea facti la Constituyente para legisl solucionar el problema de ciones Oro del Tesoro. En fijos los tenedores y especu esperan todavía esa solución las Obligaciones se mantie tro de los niveles de los últ Ayer pagaban por las de nes a treinta y nueve; pero dores no daban a ese precio dijo que se habían hecho gocios, muy pocos; pero no confirmar ninguno.

El bono nuevo de la Deuda rior 1977 también se mantuv tro de los niveles de los últ Dentro de esos niveles, o sea de los tipos cotizados en la Bolsa de la Habana, se concertaron operaciones.

Persistió la demanda por ciones beneficiarias de la Nueva brica de Hielo. Hubo algunos cios. A última hora pagaban ta y ocho, pero no daban dedores.

No ha desaparecido el interés las acciones preferidas de la ra, pero los compradores no ban ayer más de veinticinco tras los vendedores se mue firmes dentro de veintinueve dio y treinta y uno.

Se concertaron varias ope a base de distintos bonos de fija, como asimismo en accio feridas de la Utilities y Tel

Todos esos negocios se dentro de los niveles cotizad Bolsa de la Habana.

MERCADO DE MANTEC

Cierre ayer en Chicago:

Julio	
Septiembrt	
Granel	

CAMBIOS EN NEW YOR

Cierre de ayer en New York

Libras Esterlinas	
Francos	
Pesetas	

TABACO

Los señores Cortés, Hermanos y Sobrino entregaron en Placetas a la Compañía exportadora de Tabaco de Cuba, 1,038 pacas de capaduras de la cosecha del año pasado.

En esta plaza entregaron los mencionados señores a la misma Compañía, 616 pacas de la clase dicha. Ello fué la semana antepasada, según reportamos entonces y el lector recordará.

Es decir que con la cantidad entregada en Placetas estos días, son 1,654 pacas el total que ha entrado en la operación que anunciamos oportunamente.

Muy poco más ha habido en el mercado local. Es muy posible que algunos fabricantes de cigarrillos actúen muy pronto, y que adquieran determinados lotes de materia prima, propios para sus manufacturas.

Las entradas en rama

Junco y Compañía siguen recibiendo en camiones los tercios de la «segunda capa» nueva que hacen en sus talleres de Ceiba del Agua. Cuarenta tercios más recibieron.

Sabucedo y Compañía recibieron quince tercios procedentes de sus talleres del Gabriel.

La General Cigar Company recibió ayer, por los ferrocarriles, 92 pacas procedentes de Remedios, donde tiene taller de despalillar.

Los totales exportados

Durante los tres primeros meses del año en curso se exportaron por todos los puertos de la República, las siguientes cantidades: 9.314,091 libras de tabaco en rama; 2.306,852 tabacos; 5.460,906 cigarrillos, y 2,161 libras de picadura.

En igual período de tiempo del año pasado se exportaron: 5.861,337 libras de tabaco en rama; 6.428,589 tabacos; 6.934,956 cigarrillos, y 2,368 libras de picadura.

Como se ve, sólo hubo aumento en las exportaciones de tabaco en rama durante el primer trimestre, comparado con el mismo de 1939.

MERCADO DE GOMA

Cierre ayer en New York:

Mayo	19.20
Julio	18.58
Septiembre	18.27
Diciembre	18.02

MERCADO DE ALGODON

Cierre ayer en New York:

Mayo	10.77
Julio	10.50
Octubre	10.18
Diciembre	10.08
Enero	10.03
Marzo	9.96

MERCADO DE METALES

Cierre de ayer en New York:

Cobre	11.40
Plomo	5.10
Nickel	35.00
Estaño	46.50
Zinc	6.14
Manganeso	53.00

TIPO DE LA PLATA AL CIERRE DE AYER

Al cierre del mercado local ayer, la plata nacional se cotizaba de 11.15|16 a 11.31|32 de descuento en operaciones de canje por el billete americano

PROMEDIOS DEL CIERRE DE LA BOLSA DE NUEVA YORK

Por DOW JONES Co.
ABRIL 16 DE 1940

	Abre	Máx.	Mín.	Cierre		
30 industriales	149.67	150.24	147.43	148.18	baja	1.54
20 ferroviarias	30.92	31.00	30.51	30.64	baja	.34
15 Serv. Públ.	25.05	25.14	24.70	24.81	baja	.32
40 Bonos	—	—	—	88.90	baja	.39

PLOMO VIRGEN
LINGOTES DE ORIGEN
HERMANOS BUSTO
(S. en C.)
ARANGO, 659 HABANA
Bravo de Messa. Pub. A-6636

BOSTON SURETY COMPANY, S. A.
GARANTIA EN BONOS DE LA REPUBLICA
FIANZAS EN GENERAL.—MANZANA DE GOMEZ, DEPARTAMENTOS 365-368. HABANA.—TELEFONOS: A-6204 y M-2517.
CABLE: AVIEITES.—TELEGRAFO: BOSCO.

Compañía General de Seguros,
"LA COMERCIAL"

DIVIDENDO

En cumplimiento de acuerdo del Consejo de Administración de esta Compañía, adoptado en sesión de 12 de Abril de 1940, hago saber a los tenedores de acciones preferidas de la misma que se ha decretado el pago de un tres por ciento (3%) sobre el valor nominal de dichas acciones, por cuenta de dividendo, y que pueden hacerlo efectivo el lunes 22 de Abril de 1940, de 10 A. M. a 12 M., y ulteriormente los viernes, de 2½ a 3½ P. M., en las oficinas de esta Compañía, tercer piso del edificio número 355 (antes 75) de la Calle Obispo, siendo necesaria la presentación de los certificados de las acciones respectivas cuando sean al portador, y también los certificados y el poder del accionista cuando éste no concurra personalmente a efectuar el cobro y las acciones sean nominativas. A los dueños de acciones registradas que así lo soliciten les será enviado el importe del dividendo en cheque a su orden al domicilio respectivo.

Y para su publicación en los periódicos DIARIO DE LA MARINA, «Avance», «El Mundo» y «El País», de esta capital, expido la presente en la Habana, a trece de Abril de 1940.

Pedro P. TAPIA,
Director.

SEÑORES INDUSTRIALES e IMPORTADORES:

El Consejo de Administración de la Zona Franca del Puerto de Matanzas, deseoso de impulsar y favorecer los intereses de los Industriales y Comerciantes de la República, pone en conocimiento de esas entidades que parte del territorio de la Zona Franca ha sido especialmente habilitado a las necesidades del comercio del país. Por lo tanto, invita a los importadores de productos o artículos extranjeros para que se sirvan reservar los emplazamientos que deseen dedicar a:

PLANTAS DE MONTAJE (automóviles, maquinarias, aparatos, etc.)
FABRICAS DE ENVASES.
SERVICIO DE PETROLEO CRUDO Y CARBON (para suministro de industrias establecidas en la Zona Franca).
ALMACENES PARA ENVASAR, ETIQUETAR Y REETIQUETAR.
DEPOSITOS DE MADERA, MAQUINARIAS, PRODUCTOS QUIMICOS, ETC.
INSTALACION DE MOLINOS, FRIGORIFICOS, ETC.
ALMACENAJE GENERAL.

Los 350,000 metros cuadrados de que dispone la Zona Franca están convenientemente urbanizados para el fácil acceso a las edificaciones que se erijan.

Las MERCANCIAS DEPOSITADAS en los almacenes de la Zona Franca QUEDAN ENTERAMENTE LIBERADAS DE AFIANZAMIENTOS y gastos originados por reintegros de derechos, etc.

Los ALMACENES están situados AL COSTADO DEL MUELLE de la Zona Franca, con fácil ACCESO A LA CARRETERA CENTRAL.

Para facilitar la distribución de las mercancías, el MUELLE y los ALMACENES de la Zona Franca están PROVISTOS DE EMPALME DE FERROCARRIL.

La Zona Franca brinda al público las ventajas siguientes:

EXENCION DE DERECHOS DE ADUANA Y DE IMPUESTOS COMERCIALES.
INFIMOS GASTOS DE ALMACENAJE Y ARRENDAMIENTO DE TERRENOS.
MANO DE OBRA, GASTOS DE MUELLE Y PRACTICO, REDUCIDOS.
SERVICIO DE GRUAS EN EL MUELLE Y EN LOS ALMACENES.
ENTRADA DE MATERIALES PARA FABRICACIONES, LIBRE DE DERECHOS.
PROXIMIDAD A LAS COSTAS DE LOS ESTADOS UNIDOS, DE LAS ANTILLAS, ETC.
BAHIA AMPLIA Y DE GRAN CALADO.
POSICION UNICA COMO CENTRO DISTRIBUIDOR DE MERCANCIAS.

Para todo informe suplementario, diríjase a las OFICINAS DE LA ZONA FRANCA DE MATANZAS EN LA HABANA, EDIFICIO "ARECES", PRADO, 106. Teléfono M-9382.

Atentamente,
COMISIONADO DE LA ZONA FRANCA
DEL PUERTO DE MATANZAS.

Bonos de Cuba

Cierre ayer en Nueva York:

Speyer, 5%	100⅜	101½
Morgan, 5%	102½	103
Speyer 4½%	99½	100½
Morgan, 5½%	102	107
Cuba, 4½%, 1977	61	61¼
O. Públicas, 5½%	80¾	81½
Cuba Railroad, 5%	37¾	40
Cuba Railroad, 7½%	44	44½
Cuba Northen, 5½%	29¾	29½
Manatí Sugar, 6½%	43½	44
Warren Bros, 6%	31½	31⅞

NUEVA FABRICA DE HIELO, S. A.
PROPIETARIA DE LA FABRICA DE CERVEZA Y HIELO «LA TROPICAL»
SECRETARIA
JUNTA GENERAL DE ACCIONISTAS
SEGUNDA PARTE DE LA SESION ANUAL ORDINARIA

De orden del señor Presidente y conforme el artículo 1 Reglamento, cito a los señores accionistas para que se sirvan concurrir a las DOS DE LA TARDE del Domingo VEINTIY OCHO (28) del actual para a la SEGUNDA PARTE de la sesión ordinaria de la JUNTA GENERAL, a que se refieren los artículos 14 de los Estatutos y 13 del Reglamento, y que se celebrará en el Salón de Juntas, anexo a las Oficinas Generales de la Compañía, Calzada de Cosme Blanco Herrera (antes Palatino), esquina a la Vecha Cerro.

En dicha sesión únicamente se tratará:

1.—Del Dictamen de la COMISION DE GLOSA DE CUENTAS, que será leído.
2.—De la elección de las personas a que se refiere el artículo 16 del Reglamento para la renovación parcial de la Junta Directiva.

Habana, 12 de abril de 1940.
El Secretario,
Manuel GIMENEZ LANDER

HAVANA ELECTRIC AND UTILITIES COMPANY

AVISO

La Junta Directiva de esta Compañía, en sesión celebrada el día 10 de los corrientes, acordó repartir un dividendo de $0.75 por acción, a cuenta del dividendo trimestral correspondiente al trimestre que terminó el 30 de Agosto de 1935, sobre las acciones primeras preferidas del 6% acumulativas.

Este dividendo se paará el día 15 de Mayo de 1940, por medio de cheques que se enviarán al domicilio de los señores accionistas que aparezcan registrados en los libros de la Compañía en la ciudad de Nueva York al cierre de las operaciones del día 30 de Abril de 1940.

Los libros de traspaso de acciones permanecerán abiertos durante el período de tiempo comprendido entre las fechas indicadas.

Los cambios de domicilio deberán ser comunicados oportunamente al Chase National Bank of New York, Aguiar, número 310, Habana.

HAVANA ELECTRIC & UTILITIES COMPANY

W. B. Stafford,
Tesorero.
Ab. 13, 14, 15, 17, 19

M.E.C.D. 2016

H A B A N E R A S

A cargo de María Radelat de Fontanills

PARA LA MUJER Y EL HOGAR

NOTAS DE PARIS

Presentamos hoy un modelo de abrigo de Primavera, práctico y elegante a la vez. Elegante, porque resume las nuevas tendencias de la moda y los detalles de la **alta costura**. Práctico, porque si bien es, por su hechura, un modelo de entretiempo, puede ayudar también a soportar los rigores del invierno con sólo añadirle un forro de lana. Además puede usarse con cualquier traje.

Los abrigos **raglan** o tipo **raglan** siguen su boga y hasta la acrecientan. Con ligeras diferencias de detalles continuaremos viendo abrigos de corte recto delante, cerrados por una sola hilera de botones con una costura en medio de la espalda, que termina en una abertura, como los abrigos de hombre, o una tabla hueca. Otros tienen la espalda en forma, con godets, y una o dos costuras.

El canesú, y todo lo que contribuya a acentuar la línea cuadrada de los hombros, sigue siendo una de las directivas de la moda de los abrigos.

Los cuellos son inexistentes o muy reducidos, completamente sastre. Las solapas, cuando las hay, son altas y poco importantes. En suma, esta estación se acompaña del cuellito redondo, cuello vuelto de uniforme de soldado o de colegiala que da a las mujeres el aspecto de niñas que han crecido demasiado de prisa.

Este modelo tiene escote poco abierto y apenas deja pasar el pañuelo de crespón estampado que rodea la garganta. Sus solapas, cubiertas de grosgrain, parecen alas desplegadas; los hombros se prolongan sobre la manga en cuadrado; la espalda lleva una gran costura que termina con una tabla hueca. Puede escogerse el color en la escala que va del **cáscara de huevo al pan tostado**, y que constituye rica paleta. Si sois rubias os irán bien los tonos pálidos. Si sus cabellos son como el azabache y la tez morena, los ocres serán de gran efecto.

Tened la seguridad de que estos matices armonizarán con el colorido de todos los trajes.

Si se quiere llevar el abrigo con todos los trajes, puede forrarlo con lana natural, muy clara si el abrigo es tostado y ocre oscuro si, por el contrario, el abrigo es de un tono pálido.

Este forro servirá para la estación fría; pero en las intermedias, se cambiarán por un crespón de China. Así mataréis dos pájaros de un tiro.

He visto un modelo de este abrigo con un forro de lana azul. Resultaba un conjunto elegantísimo.

La moda actual es de una gran sobriedad. Pero para que esto no sea uniformidad, los maestros de la costura sellan sus modelos con un detalle inédito, con un motivo original y curioso.

En este orden de ideas hemos visto las cosas más divertidas. ¡La imaginación de los modistos es inagotable! ¡Qué derroche de detalles espirituales!

Lanvin celebra la entente cordial franco-británica con un haz de banderitas francesas e inglesas en las puntas de las bufandas.

Marcial y **Armand** quieren dar ánimos a la retaguardia y bordan en sus modelos divisas como éstas: «¡Venceremos!» «¡Resistiremos!»

Paterson parece como que quisiera mejorar el servicio postal y nos trae sobres gigantescos, cada uno de los cuales forma un bolsillo.

Robert **Piguet** es previsor: teme que se pierdan y encima de los cinturones pone una medalla con vuestro nombre, dirección y hasta el número del teléfono...

Pero este mismo **Piguet** sabe también ser lírico y entonces tiene rasgos de gran sensibilidad: coloca un corazón de tela, rodeado de pasamanería en los nuevos trajes abrileños.

Difícil es el escoger algo en medio de toda esta cascada de fantasías de la **alta costura** y nos hemos decidido por dos motivos prácticos y discretos, que son: el escudo bordado con iniciales, iniciativa lanzada por Marcial y **Armand** y adoptada por todos los modistas, y el puño de guante que se desprende para formar un verdadero bolsillo para el pañuelo, idea ingeniosa de **Maggy Rouff.**

Las iniciales son una interpretación de esa moda de las cifras, que era del gusto de nuestras abuelas y nos vuelve tras largo destierro. Nos imaginamos para ustedes van bordadas sobre un escudo de paño. Pueden aplicarse asimismo sobre fieltro, cosidas a punto de guante.

El bolsillo del puño está haciendo furor y podéis cerrarlo interiormente con un automático o zipper y guardar dentro el billete del tranvía o del metro, y hasta una cartera, con la precaución de sujetarla con una cadenita. Y podéis estar seguras de que a ningún **carterista** se le ocurrirá ir a buscar ahí vuestra fortuna...

Me figuro que muchas de ustedes utilizarán esos originales bolsillos para guardar misivas amorosas... ¡Es un buzón tan bien disimulado! Misivas que constituyen una ilusión de color de rosa, un sueño dorado, una esperanza feliz...

París, marzo, 1940.

SERVICIO DE PATRONES

MODELO PARA JOVENCITA

Os tenemos un vestido adornado con vuelo blanco, detalle que lo hace muy atractivo. Sin duda será una de las razones que lo hace favorito de cualquier europía. Otros detalles de importancia son el entalle perfecto en la cintura, por medio de pinzas, y el jirón que sale de ambos lados cerrando en la parte de atrás. Los fruncidos en la parte alta de la blusa sirven para que ésta quede a la perfección en el busto. El vuelo de la falda es circular. Puede hacerse en moaré, crepé o seda estampada, confeccionando el vuelo y el adorno, tal como se ve en la ilustración, de organdí blanco. Para la talla 14 (32) se necesitan tres yardas y siete octavos de tela de 39 pulgadas de ancho, de lunar pequeño. Para el adorno se necesita una yarda y un tercio de organdí.

Señora María RADELAT de FONTANILLS.
DIARIO DE LA MARINA, Prado y Teniente Rey.
Incluyo 20 centavos de dólar para que se sirva enviarme el
Patrón No. . . . .
Talla . . . .
Nombre . . . .
Calle y número . . . .
Ciudad y país . . . .

EJERCICIOS SALUDABLES

Por supuesto, hay varios ejercicios que son buenos para la mayoría de las mujeres. Son éstos los que enseñan a las jóvenes que están en la edad del crecimiento, en las clases de calistenia. Han sido estudiados y adaptados para dar una entonación general al cuerpo y estimular la circulación de la sangre, de modo que todas las partes del cuerpo salgan beneficiadas. A continuación se describen dos ejercicios prácticos y beneficiosos:

Ejercicio primero: Estírese lo más posible, levantándose sobre la punta de los pies. Descanse. Después, parándose natural, o sea con los pies rectos sobre el piso, estírese hacia arriba y dóblese desde la cintura, tratando de tocar con las manos la punta de los pies, manteniendo las rodillas rígidas. Le tomará varios días al llegar a tocar la punta de los pies con facilidad, si sus músculos no están flexibles. Hágalo por lo menos diez veces, aunque si se desea puede repetirse varias veces más.

Ejercicio segundo: Párese derecha, con los brazos estirados hacia afuera, a la altura de los hombros. Dóblese hacia abajo, ladeando el cuerpo y, guardando bien el equilibrio, trate de tocar la punta del pie izquierdo con la mano derecha. Vuelva a la posición original y repita el ejercicio a la inversa, es decir, trate de tocar la punta del pie derecho con la mano izquierda. Practique este ejercicio, si es posible, al compás de la música, para que guarde el ritmo necesario. Una vez que sus músculos se hayan acostumbrado al ejercicio, repítalo veinte veces.

RECETAS PRACTICAS

La cocina moderna tiende en la actualidad a la supresión de los platos complicados, substituyendo la preocupación de la búsqueda de fórmulas en que abundan salsas y especias, por la más práctica e inteligente de dar al organismo los alimentos sanos que en cantidad y calidad éste necesita.

Así la cocina moderna constituye lo opuesto a la gula: enseña a comer para vivir y no a vivir para comer.

Cuando se está haciendo un pudín con grasa, para que su aspecto sea seco al servirlo, no hay más que echarle un trozo de cáscara de naranja seca, que absorverá la grasa ofreciéndole riso sabor.

Se puede preparar una sopa muy sabrosa y nutritiva con dos litros de buen caldo cinco cucharadas de harina de arroz desleída en agua fría.

Al primer hervor se retira la sopa a un lado y se le agrega un ramito de hojas de apio—excelente diurético—. Veinte minutos después se espuma y se liga con tres o cuatro cucharadas de puré de carne de ave, mezclada con alguna yema de huevo crudo y un poco de crema.

Se echa la sopa a través del colador en la sopera y se sirve.

Estamos muy lejos de la época en que la cocina era el peor cuarto de la casa. Ahora se aprecia en ella todo cuanto facilite su limpieza y represente orden.

EL AMOR

∗ El amor es un rocío puro que, cuando a Dios le place, baja del cielo a nuestro corazón.—**Houssage.**

∗ El falso amor no es inmortal como el verdadero. Su luz se extingue tan luego como se apaga el deseo.—**Hamilton.**

∗ En unos el amor va del cuerpo al alma; en otros va de ésta a aquél.—**Tomaseo.**

∗ En el amor hay malos pasos y muchas batallas; de donde deduce Byron que es una pasión hostil.—**Giusti.**

∗ El amor es la agitación de la vida; la amistad es un reposo.—**Mad. de Choisseul.**

CONSULTORIO

JOSEFINA P.—He recibido su carta y no encuentro gran problema contestarla. Si, como me dice, la boda ha de ser sin etiqueta, aun cuando usted lleve traje de novia, él puede usar un traje gris, de calle. Si la ceremonia es por la tarde, a las seis, tienen tiempo de tomar un ponche y salir a las ocho para cualquier parte. La boda civil es siempre anterior a la religiosa y puede ser una hora antes de la otra, llevando el mismo traje. Los demás detalles que me pide puede ir conociéndolos a diario, por esta página, donde los doy a conocer regularmente.

CONSUELO L.—La Corporación Nacional de Asistencia Pública ha puesto a la venta, al precio de dos pesos, los boletos para el gran sorteo de Caridad que se efectuará el 27 de junio del año en curso, y la sociedad habanera está dejando constancia, con su demanda de los mismos, de sus nobilísimos sentimientos.

Porque si bien el incentivo de los premios: una residencia de 20 mil pesos, una bolsa de 5 mil pesos en efectivo y un automóvil «Chrysler», tipo sedan, modelo 1940, juega en ello un papel muy importante, no es menos cierto que el deseo de ayudar a los pobres de Cuba en que se inspira esta brillante iniciativa de la señora Elisa Godínez de Batista, está movilizando también el espíritu altruísta de nuestras mejores familias, que se apresuran a obtener sus boletos en los establecimientos antes citados, mientras hacen sus compras para la temporada primaveral, ya iniciada.

UNA DEVOTA.—El día 3 de mayo ha de efectuarse un «bridge» en los salones del hotel «Sevilla», a beneficio de los niños pobres del Catecismo.

En la iglesia de San Juan de Letrán o por los teléfonos F-2052 y F-2441, pueden solicitarse los tickets para las mesas.

DETALLES DE BUEN GUSTO

Comencemos por aclarar que los cuadros y fotografías, escasos, que se ven en las paredes, no deben estar colocados muy alto, como se hacía anteriormente. Hasta los mismos muebles serán bajos si la estancia llevase una lámpara de cristal veneciano o bien de cuentas diversas o, en su defecto, una araña moderna, de globos y cromados, etc. Por otra parte, los techos de hoy ya no se estilan altos.

El secreto de arreglar un departamento a la moderna no consiste tanto en la construcción como en el moblaje que se ponga en los cuartos en unos casos y en la proporción exacta de muebles y adornos y altura de techos en otros.

Los bibelots, los cacharros que siempre conquistan con mayor fuerza la atención, son los de figura vertical. Además, su esbeltez da una sensación más profunda de gracia, de ligereza, entra más directamente por los ojos que las figuras anchas, aplastadas. Pero esto se sobreentiende en los casos en que la verticalidad predomine inequívocamente. De lo contrario hasta se puede conseguir la apariencia de anchura empapelando las paredes con franjas de colores o con telas a rayas horizontales, más bien gruesas. Pareciera que el techo descendiese y la habitación ganase automáticamente en extensión, pero, por supuesto, que extensión ilusoria, figurada.

CURIOSIDADES

Los mineros de Dabrova, Polonia, obsequiaron hace poco con un bastón notabilísimo esculpido en carbón de piedra al mariscal Rydz Smigly.

Dicho bastón tiene también un cofre labrado en idéntico mineral.

En las calles de París todavía suelen verse ilusionistas y otros artistas hábiles en trucos de prestidigitación que dan funciones en plena vía pública, si bien buscan los barrios para sus experimentos y estar a cubierto de la persecución policíaca, que como se **ve no** puede ser más benigna y tolerante.

Se calcula que el 20 por ciento de los matrimonios franceses no tienen hijos, lo que ocasiona la despoblación de su patria.

La primera ópera fué representada en Florencia hace 340 años.

El traje típico de las japonesas varía según la edad y la condición social de la mujer que lo lleva. Con una mirada basta así para saber si una mujer es casada o soltera y aproximadamente la edad que tiene.

SOBRE LA BELLEZA

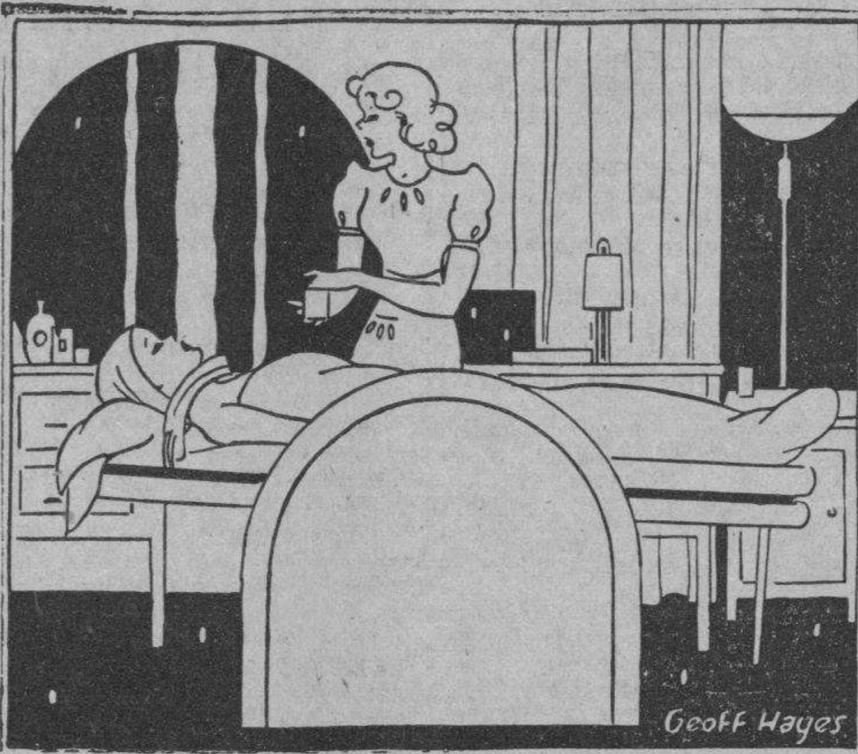

Ante todo, ¿qué es la belleza? Si por belleza se entiende una cara bien maquillada, un peinado bien hecho, un cuerpo bien vestido, etc., el secreto de la belleza está en tener suficiente dinero para invertirlo en perfumería, modistas y peluquerías. Pero si se entiende por belleza la posesión de dotes naturales, el problema es diferente y la receta debe serlo también.

Por dotes naturales, en belleza, debe entenderse un cuerpo proporcionado, sano y elástico, miembros ágiles y armoniosos, ojos y cabellos naturalmente brillantes, gracia y soltura de movimientos. Antes que a los cosméticos, trapos y pinturas, debe, pues, atenderse a la salud, única capaz de proporcionar la materia prima para que de allí se obtenga luego un tipo de belleza.

Mi receta, pues, consiste en que todas procuren mejorar el estado de su salud. La mejor manera de conseguirlo es simplificar la vida, «animalizarla» en lo posible, realizando ejercicios y adoptando regímenes de alimentación en los que participe la menor suma posible de fantasía. Un plato que requiere mucha preparación es casi seguro que resultará nocivo para la belleza. Lo mismo ocurrirá con la gimnasia que exija complicados aparatos o costosas máquinas. La máquina condena a la inmovilidad la parte del cuerpo que debe sostenerla o dirigirla, de modo que el desarrollo físico no será armonioso, repartido, sino disparejo. Ejercicios completos son, por ejemplo, saltar a la cuerda, correr, saltar, nadar, trepar cuestas...; en suma: el ejercicio rústico de los primitivos, cuyos cuerpos eran elásticos y proporcionadamente atléticos.

La alimentación debe ser también natural. Todo lo que sea compuesto con salsas y condimentos, aunque tienta mucho al paladar, debe ser rechazado, y adoptarse en cambio una dieta simple, de frutas y verduras o carnes simplemente asadas. Un régimen así producirá carnes firmes, músculos elásticos y cutis frescos y tersos sin necesidad de masajes artificiosos ni aplicaciones de costosas y complicada cremas.

Las toxinas que infectan el organismo son las que producen las desadables alteraciones de la piel y la opacidad de los ojos. Consigue, pues, la salud dando al cuerpo la pureza que él necesita mediante un régimen desintoxicante como el que dejo explicado y se verá que, con poca cosa más, es posible conseguir un tipo magnífico de belleza.

La mujer moderna, aunque no se dé cuenta de ello, vive intoxicándose. Come en el restaurante, ingiere platos compuestos, con salsas cuyos ingredientes ignora; conservas, embutidos y bebidas fermentadas. Frecuenta salas repletas de público y reuniones en lugares mal exigenados; hace poca o ninguna gimnasia, y utiliza para el maquillaje elementos que no siempre son bien elegidos. En tal forma, por el estómago, la piel y los pulmones, absorbe toxinas que se acumulan en su organismo. El resultado infalible es la fealdad.

Toda mujer que estime su belleza tiene entonces, como deber primordial, el de tratar de desintoxicar su organismo eliminando sus impurezas. Muchas de estas toxinas tratan de salir por los poros de la piel. Si los encuentran obstruídos por la falta de higiene a que obliga una vida demasiado agitada, se acumulan debajo de la epidermis formando granos y quistes. Para evitarlo hay que facilitarles la salida con el baño tibio, o de vapor en casos extremos, utilizando esponja y un buen jabón. No hay que exceptuar de esta higiene la cara, como hacen ciertas mujeres.

En cuanto al tratamiento interno de desintoxicación, consiste en comer frutas frescas con la mayor frecuencia posible, especialmente las cítricas: naranjas, limones, grappe fruits, etc., que son poderosos desintoxicantes. Un día, durante la semana, conviene limitar la dieta a frutas y leche cruda. El suero de la leche es otro depurativo natural. Este tratamiento tiene la ventaja de que no sólo es desintoxicante, sino que alimenta mucho sin producir grasa superflua. Ello se debe a que tanto la leche como las frutas cítricas poseen vitaminas en gran cantidad. El régimen se completa con paseos periódicos al campo y un poco de gimnasia diaria al aire libre o frente a una ventana abierta. Por todo esto hay qué comenzar. Sin cuerpo sano no hay belleza posible.

EL CUIDADO DE LOS NIÑOS

Un niño de siete años debe dormir diez horas diarias. No hay motivo alguno para despertar a las criaturas al amanecer, manteniéndolos en pie hasta las diez de la noche o más tarde aún.

Para que el pequeño no sufra debe hacérselo dormir desde su nacimiento sin luz y en habitación donde penetre el sol. Así no exigirá por la noche mantener la luz encendida ni que se entornen los postigos y puertas para tamizar la luz diurna.

Tanto las mentiras como las trampas deben ser castigadas severamente por los padres. Disculparlas o hallarlas una gracia, estimula las faltas semejantes con consecuencias deplorables más tarde.

Toda disciplina basada en el temor al castigo es contraproducente. El niño que se habitúa a obedecer sólo por el temor cobrado a las reprimendas o al castigo corporal hace germinar las rebeldías más recalcitrantes.

REGLAS DE COSTUMBRE

La propina no es sino un premio o atención de práctica convertida en costumbre. Se da propina en los hoteles, restaurantes, confiterías, ferrocarriles; se gratifica a los sirvientes que lleguen hasta la casa portadores de un regalo, etc.

La propina tiene un límite; no es preciso sentar fama de espléndidos. En muchas partes se ha regulado su monto, como ocurre en balnearios y algunos hoteles, en el diez por ciento de la cuenta que haya de abonarse.

No dar propina denota sordidez; darla con exceso es de advenedizos.

En una conversación entre personas que por casualidad han permanecido alejadas cierto tiempo, el asombro, la efusión, siempre que trasluzcan sinceridad, son bien recibidos y dan idea de la alegría que se experimenta. Pero no acontece lo mismo con las exclamaciones afectadas, los modales aparatosos. Es como si se pretendiese reemplazar la tibieza de la acogida o de la sorpresa por métodos artificiosos. Es más juicioso ser espontáneos.

GALERIA INFANTIL

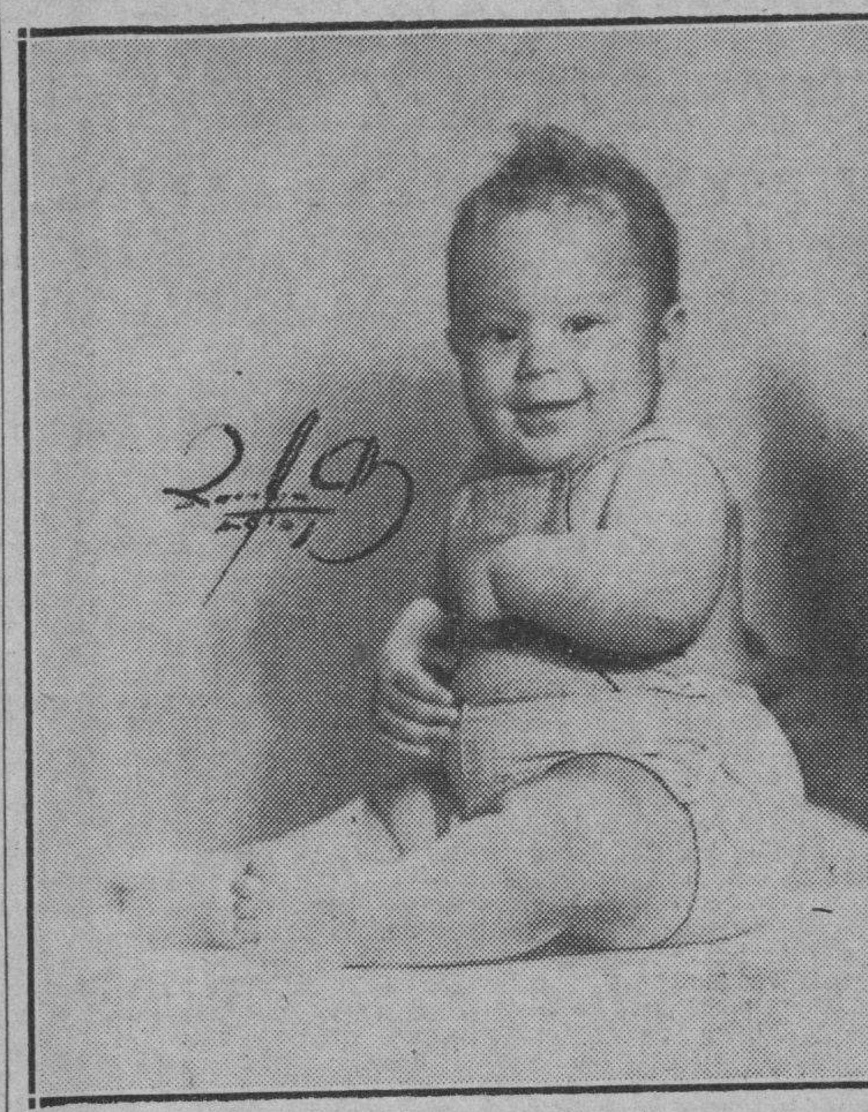

Aparece hoy, cerrando con broche de oro esta Galería Infantil, el retrato del encantador niño Eugenio Silva y Cadenas, único hijo de los esposos Julieta Cadenas y Chivo Silva, que adoran en él sus gracias angelicales.

Desde mañana se suspende esta Sección de Niños, que con tanto éxito habíamos venido publicando desde hace un mes, por motivos justificados. Esta Galería Infantil necesitaba un marco más adecuado y nada mejor que las planas del «Rotograbado», del DIARIO DE LA MARINA, donde empezarán a salir nuevamente.

Para asuntos relacionados con esa «Página Infantil», sugerimos tratar con la Administración de este periódico, ya que nosotros cesamos en el cargo, que con gusto desempeñamos provisionalmente.

POESIAS

PIENSO, AMOR MIO, EN TI

Poema en prosa

Cuando temblorosa la estrella lejana tilila,
y su reflejo de plata es llanto de luz...
Pienso, amor mío, en ti...
Cuando el sol moribundo en la hora del ensueño
tiñe la mar de rosa y de lila, y hay en la fronda
un canto de amor...
Pienso, amor mío, en ti...
Cuando la pena me hiere, o gozo con la alegría,
cuando canto o cuando lloro, cuando sueño
o cuando amo: en todo instante...
Pienso, amor mío, en ti...

Mario LEYVA

CONSEJOS

Siempre debe tenerse a la mano varias clases de esas galleticas que fabrica la acreditada marca inglesa de «Huntley and Palmers», como un recurso elegante que solucione cualquier problema de índole de la mesa a la llegada de invitados.

Aconsejamos, como una medida preventiva contra las arrugas y defectos de la piel cuando se pasa de los treinta años, un masaje a base de aceites nutritivos que a la vez que activa la circulación, alimenta los tejidos recogiendo las partes fláccidas.

El Instituto Nacional de Corte y Alta Costura ofrece en su local de la Manzana de Gómez 213, un curso especial en las horas de diez a doce todos los sábados, por el precio de tres pesos. Toda mujer que se interese en la costura debe conocer estas clases que son dirigidas por la competente profesora Angélica Fernández Barroso.

Es muy fácil pasar año tras año peinándose el cabello en la misma forma, pero esto no es lo indicado. Debe visitarse un buen peinador y hacer que nos peine el cabello en una forma distinta y ondearlo un poco, si es posible. Antes de ir, sin embargo, será conveniente que hojee un magazine que muestre varios estilos, para así tener alguna idea y estudiar cuál de ellos le favorecerá más. Hay ciertos peinadores que se ciegan con su arte y se olvidan de que nosotras tenemos que peinarnos y arreglarnos el cabello cuando estamos lejos del salón de belleza. Debe decidirse por peinados sencillos, siempre que el estilo sea nuevo.

PENSAMIENTOS

El melancólico es un ser de humor tétrico y desapacible con absoluta perversión del instinto de simpatía, odia a la humanidad, todo, para él es falsedad, porque, como no es capaz de ningún sentimiento noble y generoso, no los concibe en nadie; es ajeno a toda norma social, egoísta en una medida incalculable. Debe huirse de él. ¡Desgraciados sus hijos y la familia que rija!—**Andrés Segura Cabrera.**

Se necesitan virtudes más grandes para sostener la buena fortuna que para sufrir la mala suerte.—**La Rochefoucauld.**

LA MODA ACTUAL

MODELOS DE PRIMAVERA

Ofrecemos en estos tres modelos que presentamos, la línea griega en el traje de noche y lo más práctico para traje de tarde, un «ensemble» de tela de obra acompañada de un abrigo de verano, y el otro es un modelito sencillo combinado graciosamente, que es muy favorable para la estación.

MENU DEL DIA

Almuerzo
Grape fruit supreme.
Huevos en acemitas.
Pastel de pollo.
Costillas de cordero grillé.
Ensalada de tomates.
Huevos reales con mole.

Comida
Grape fruit.
Sopa de quimbombó.
Pargo con salsa holandesa.
Pollo sauté, Macarrones gratín.
Ensalada de aguacates y piña.
Charlota rusa.

RECETAS

Naranjitas glacé

Se les corta una tapita a cada naranja y con una cucharita afilada se les saca la masa y se cuela.

En una tacita de agua hirviendo, se deslíen ocho hojas de colapiz y se une al jugo de naranja, con cuatro o cinco cucharadas de azúcar y una cucharadita de Curacao.

Se envuelven las naranjas en papel, se llenan del jugo y se ponen entre hielo con sal hasta que se congelen.

Se sacan al momento de servirlas.

M.E.C.D. 2016

CELEBRASE EL JUICIO CONTRA LOS ACUSADOS DE MALVERSACIO

RESOLVERAN ESTA SEMANA LA POSESION DE VALIOSOS TERRENOS UBICADOS EN EL VEDADO

COMPRENDE TODA LA MANZANA QUE ESTA SITUADA JUNTO A LA IGLESIA DE "EL CARMELO"

Trátase del juicio de mayor cuantía seguido por la Compañía Hispano Cubana contra el Ayuntamiento de La Habana. Disponen importante prueba pericial sobre disolución de gananciales

De un momento a otro el Juez de Primera Instancia de Almendares, doctor Manuel R. Zaldívar, dictará sentencia en el juicio de mayor cuantía que sigue la Compañía Hispano-Cubana contra el Ayuntamiento de la Habana, en el que se discute la posesión de una manzana de terreno situada en el Vedado, junto a la iglesia del Carmelo. En el citado procedimiento se encuentra personado como parte José Antonio López Serrano.

Disponen importante prueba

En el juicio de divorcio seguido por la señora Carmen Martínez Miranda contra el comerciante de Marianao José María Rodríguez, en cuyo procedimiento se han embargado cuarenta casas del demandado y en el cual la demandante asegura pertenecen a la sociedad de gananciales habida durante cuarenta años de vida matrimonial, se dispuso ayer que los peritos Agapito Cabrera y otros procedan a practicar una inspección en los libros y demás documentos del establecimiento de café que posee el demandado en la calle Real, en Marianao. Este ha sido uno de los juicios más movidos durante el presente año, pues se han suscitado innumerables incidentes judiciales.

Nuevas demandas en el Repartimiento

En las oficinas del Repartimiento Judicial fueron presentadas ayer varias demandas, entre ellas un juicio ejecutivo establecido por Ramón Suárez Sierra y otros contra la entidad de Sevillano y Compañía, que tocó al Juzgado de Primera Instancia del Sur. También Sagaín Alburquerque estableció juicio de mayor cuantía contra José Pérez Seoane, cuya demanda correspondió al Juez de Primera Instancia del Oeste.

No ha lugar una quiebra

El Juez de Primera Instancia del Oeste, doctor Martínez, ante el secretario Castelló, declaró no haber lugar a decretar la quiebra de Flora Jova, que tiene comercio en Marianao, por no existir motivos para ello.

No prosperó el ejecutivo

El Juez del Oeste, doctor Martínez Azcue, en el juicio ejecutivo seguido ante el secretario Castelló, por Luis F. Solís Lafarque, contra Rogelio Fernández Corral, declaró no haber lugar a despachar la demanda ejecutiva porque se pudo advertir que el endoso de la letra presentada como instrumento básico de la demanda se hizo después de vencida, lo que equivale a una simple cesión y pierde, claro está, la fuerza ejecutiva.

Adelante una ejecución

El doctor Enrique Rubio Linares, Juez de Primera Instancia del Centro, con la asistencia del secretario Boudet, ordenó seguir adelante el juicio ejecutivo seguido por Domingo Rodríguez Hernández contra Alfredo Modesto Gómez Conde, disponiéndose embargo de los bienes del deudor hasta cubrir la cantidad de $905.25 más las costas del juicio.

Divorcios

El Juez del Centro, secretaría de Boudet, declaró con lugar el divorcio por recíproco disenso establecido por Máximo Iglesias y Susana Díaz Rivera, disolviendo el vínculo matrimonial existente entre ambos.

—En otra resolución, el Juez del Este, secretaría de Macías, separó a los esposos Amador Miguel Domínguez y María Méndez Alvarez. El propio Juez decretó también la separación de Julia María Fleitas Díaz y José Anastasio Lorenzo.

—El Juez del Oeste, en el divorcio seguido por María Nieves García Ramos contra Bienvenido González Naranjo, en medida provisional ordenó el depósito de la mujer y que los hijos quedaran al cuidado y abrigo de la madre.

Relación de los asuntos civiles turnados ayer

Exhortos: de Santa Clara, en incidente, por Heriberto Quintero contra la Unión Latina, Compañía de Seguros, al Centro; de Regla, en divorcio, por Julio Berger contra Carmen Piñeiro, al Sur; de Marianao, en mayor cuantía, por Marta Elisa Pérez contra Amado Roa, al Norte; de Pedro Betancourt, en divorcio, por Secundino Hernández contra María Dolores Ibáñez, al Norte; de Santa Clara, en inscripción de la finca «Santa Rosa», por Leandro Romero, al Sur; de Santiago de Cuba, en tercería, por Andrés Murray contra el Estado cubano, al Oeste.

Jubilaciones: Antonio Martínez Pérez, al Oeste; Cándido Hernández Perera, al de Almendares; Máximo Alfredo López Arratra, al Norte; Semíramis Palacio Rueda, pensión de Darío Palacio Medir, al Centro; Antonia Nebot Ballín, pensión de Pablo Sotolongo de la Rosa, al Oeste.

Demencias: Georgina Lozano, al Oeste; Julia Collazo, al de Almendares.

Apelaciones: Luis Felipe Terry contra Juan García Rodríguez, al Sur; José Boch contra la Defensa Urbana, S. A., al Centro.

Pensión de veterano: Jacinto Sánchez, al Norte.

Declaratoria de herederos: Juan Acharandio Guirola, al Norte; Rosario Gutiérrez Alvarez, al Centro.

Protocolización de testamento ológrafo: Guillermo de Zaldo, al Norte.

Mayor cuantía, por pesos: Darío Zugnago Tamarindi y Baldiba Remedios contra María Guerrero de Luna, al Norte.

Recíproco disenso: Julián Cabrera Cao y Hermita García Andión, al Centro; Eloísa Díaz Izquierdo y Humberto Núñez Lemus, al Sur; José Luis Carrillo Valdés y Argelia Gutiérrez Riverón, al Centro; Rosa Soler Contreras y Mak Milner, al Norte.

Divorcios: Felicia Rodríguez Franco contra Alfonso Fernández la Uz, al Este; Sarain Alburquerque contra José A. Vicente Pérez, al Oeste.

El estudiante Palmerola escribe desde la cárcel informando cómo dió muerte a su padrastro, el anciano E. Alfonso

Dice que estaban seriamente disgustados desde hacía tempo, y que al hacer el anciano ademán de sacar un revólver, él se apresuró a usar el suyo y disparar. Un informe de la Judicial

El doctor Zunzunegui, Juez de Instrucción de la Sección Quinta, que instruye la causa por la muerte del anciano Enrique Alfonso y Rodríguez de Armas, a manos de su hijastro el estudiante de Medicina Joaquín Palmerola Cabrera, hecho que ocurrió hace varios días frente al Sanatorio «Galigarcía», trata de conocer los móviles que impulsaron al acusado para agredir a su víctima.

Especialmente lo que investiga el doctor Zunzunegui es cómo se desarrolló el suceso, pues según las investigaciones del Comandante Vega, Palmerola no se encontraba solo cuando abatió a balazos a su padrastro el anciano Alfonso.

El autor del hecho que se encuentra preso en la Cárcel de la Habana, excluído de toda fianza, remitió ayer un escrito al juez instructor, exponiendo en otras cosas, que debido a los malos tratos de que era objeto su señora madre por su esposo Alfonso, en distintas ocasiones se vió en la necesidad de llamarle la atención, sin que sus gestiones en ese sentido obtuvieran resultado alguno; que esos vejámenes por parte del anciano, obedecían, a que trataba de apoderarse de los bienes dejados por su abuelo y que actualmente administraba la autora de sus días. También hace constar, que su padrastro, deseando aislar a su mamá de la familia, realizaba toda clase de gestiones para trasladarla del sanatorio donde se encuentra recluída, al Hospital de Dementes de Mazorra, impidiendo con ello el que su mamá pudiera mejorarse, toda vez que en el sanatorio de Galigarcía, con toda probabilidad se lograría su total restablecimiento. Los propósitos de la víctima eran una vez la enferma recluída en Mazorra, apoderarse de los bienes con mayor facilidad.

Con respecto al suceso que culminó en la muerte del anciano Alfonso, Palmerola hace constar en su escrito, que al llegar al sanatorio con el propósito de visitar a su madre, se enteró de que ésta sostenía en esos momentos una entrevista con su esposo, por lo que en unión de Manuel Cantillo, Secretario Particular de su tío, el Representante a la Cámara José Antonio Cabrera, que lo acompañaba, se retiró del sanatorio esperando ambos fuera a que su padrastro se retirara. Una vez que lo vieron salir, cuando ellos intentaron visitar a la enferma, el declarante fué llamado amistosamente por Alfonso, y conduciéndolo por la Calzada de Aldabó comenzó a aconsejarle que no continuara entrometiéndose en los asuntos que sólo atañían a su esposa y a él. En esos momentos, siguió diciendo Palmerola, advirtió que su padrastro intentaba extraer un revólver del bolsillo por lo que, temeroso de ser agredido lo acometió fuera de su juicio, entregándose más tarde a la policía.

Por último expone el joven Palmerola en su escrito, que si atacó a Alfonso, fué porque éste, en los frecuentes disgustos sostenidos entre ellos, siempre lo amenazó con matarlo, mostrándole un revólver que llevaba a la cintura.

Ayer el Juez instructor recibió un revólver calibre 32, antiguo, con cuatro cápsulas intactas y dos de sus cámaras vacías, que fué hallado por el Subinspector Valdés Roig, de la Policía Judicial, en un solar yermo situado en los alrededores de la Carretera de Aldabó, donde se registró el suceso. Dicha arma al parecer, no fué disparada recientemente, debido al estado de deterioro y humedad en que se encuentra.

Ha llamado la atención del doctor Zunzunegui, el hallazgo de dicho revólver, pues el día del hecho la policía no lo encontró, a pesar de la minuciosa búsqueda que se hizo en aquel lugar.

Recientemente y también por miembros de la Policía Judicial se realizaron otras pesquisas en el mismo sentido, sin que dieran resultado, por la declaración de un individuo de que transitando por aquel lugar, había visto un revólver abandonado por aquellas inmediaciones.

LAS ULTIMAS DENUNCIAS QUE HAN SIDO FORMULADAS ANTE LA POLICIA SECRETA

Tomás Corman Vidal, de Condesa 27, puso en conocimiento de la Policía Secreta, que mientras él y la familia estaban en el interior de la casa, personas desconocidas penetraron en la misma, aprovechando que la puerta de la calle estaba abierta, apoderándose de una cartera con efectivo y documentos que había en aquélla, así como una pluma de fuente y un reloj.

Acusó a su esposo

Dominga Pérez, de Dieciséis número 103, en el Vedado, dijo en la Secreta que su hija Caridad Fernández, residente en San Nicolás 818, que fué asistida de lesiones graves en la naríz en el Segundo Centro de Socorro, le manifestó que esas lesiones se las causó su esposo Tranquilino Sierra Díaz, en vez de habérselas causado al caer en su domicilio. Agregó que no había acusado antes al esposo por estar amenazada por él.

Dos denuncias más

María Josefa Domínguez, de Estrella 389, denunció a su hermana Isabel de haberla agredido duramente tras una discusión que sostuvieron.

Y Violeta Torres Rojas, de Monte 975, que Carmelina Capdevila, de Vives 215, la veja y amenaza continuamente por creer que la denunciante es responsable de que Esteban Rodríguez la haya abandonado.

SEÑALAMIENTOS PARA HOY EN LOS TRIBUNALES

En el Tribunal Supremo
Sala de lo Civil

Mixto, mayor cuantía, The National City Bank of New York, María Josefa Alemán y otros, ponente, de Montagú; Mixto, mayor cuantía, Jesús Bolaños, Ferrocarriles Unidos y otros, ponente, de Solórzano; Rollo 261 de 1939, infracción audiencia verbal.

Sala de lo Criminal

María Luisa Rojas, trata de blancas, letrado Pando; Malversación, Melquiades Blanco, ponente Tabío; Estafa, Jesús Lago, ponente Tobío, letrado Fernández; Querella, José Dennes; Tenencia de drogas, Raúl Ruiz, letrado Alzugaray.

Sala de lo Contencioso-Administrativo y de Leyes Especiales:

El Estado contra la Comisión del Servicio Civil, sobre reposición de María Pérez Portiales, ponente Piedra; Hernández y Fernández contra la Dirección General de Aduanas sobre aforoso de arroz, ponente Cantero; Barraqué, Maciá y Compakía contra dicha Dirección, sobre el mismo aforo, (dos asuntos), ponente Torres Tomás; Alejandro Baldomera Sanabria contra la Compañía de Seguros Sagua la Grande, sobre accidente del trabajo, letrado, Horrego, ponente Torres Tomás.

En la Audiencia
Sala Primera de lo Criminal:

Angel Suárez, tenencia de drogas, defensor Pérez Lamy; Joaquín Cabalero, lesiones, defensor Pertierra; José Antonio Avedo, usurpación de capacidad legal, defensor Menció.

Sala Segunda de lo Criminal

Jerónimo Rodríguez, trata de blancas, defensor Palma; Antonio Lizama, y otros, infracción electoral, defensores López Perdomo y otros; Leopoldo Campos, lesiones, defensor Fernández Casuso; acusador Sotorio; Angel Cruz, amenazas, defensor Montoro.

Sala Tercera de lo Criminal:

Antonio Blanco, ultrajes, defensor Quintana; Francisco Coello, robo, defensor Lombard; Amelio Figueredo, imprudencia, defensor Alonso; Ramón Alvarez, estafa, deensor Torres.

Sala Quinta de lo Criminal

Antonio Fernández, infracción electoral, defensor Rabell; Miguel Valdés, infracción electoral, defensor Busto; Nicasio Alonso y otro, sabotaje, defensor Rabell.

Sala Primera de lo Civil

137-39. Sur. T. de lugares, en quiebra de Tarafa y Camarasa. Ponente, Lazcano; Dres. Castro, Barroso, Proc. Castro, Villaverde.

666-39. nIcidente. Rogelio Barroso contra Mercedes Morales. Ponente, Lazcano. Dres. Díaz Soto, González Pérez. Proc. Tarafa, Perea.

695-39. Marianao Alimentos Provisionales. Carmen Martínez contra José M. Rodríguez. Ponente Lazcano. Dr. Castro, Ferrer. Proc. A. Roca.

636-39. Norte. Incidente Honorarios. María del Carmen y José Antonio acret contra Manuel F. Sagristá y Sociedad Balcells y Compañía. Ponente Lazcano. Doctores Solana, Acosta. Proc. Carrasco, Torres. Estrados.

568-39. Norte. Menor Cuantía. Angel Pardo cesionario de Florentino Pardo contra Antonio Pardo, sus herederos, herencia yacente. Ponente, azcano, Dr. Prendes.

390-39. Este. Mayor cuantía. Virginia ortillo contra Ferocarriles Unidos Habana. Ponente Lazcano. Doctores López Dorticós, Grau, Vidaña, Proc. Medina, Carrasco, Granados. (Esuspendida por tener vista en el Supremo).

T-40. Almendares. Divorcio. Dolores Sánchez Ruiz contra Gonzalo Salazar. Ponente Lazcano. Doctor Ledón, doctor Brunet, Proc. Carret.

700-39. Norte. Mayor cuantía. Belisario Delgado contra La Francia Sugar Co. Ponente, Lazcano. Dres. Usategui, Castro, Verde. Proc. García, Zuazo.

Sala Segunda de lo Civil

186-38. César Fernández y Ca., contra resolución de la D. G. de Aduanas, Mario, Nogueras, Fiscal.

1470-39. F. Peña y Ca., contra resolución de la D. G. de Aduanas. Melero, Fiscal.

1426-39. Santeiro y Cía., contra resolución de la D. G. de Aduanas, Enrique C. Varona, Fiscal.

839-39. Compañía Peimer, Molino Arrocero de Cuba, contra resolución de la D. G. de Aduanas, Regalado, Fiscal.

1087-34. Sinclair Cuba Oil Co., contra resolución del F. Especial de O. Públicas, Aniceto Alvarez, Fiscal.

1836-39. Aguilera Margañón y Ca., contra resolución de la D. G. de Aduanas, H. Bonfante, Fiscal.

1090-39. Cía. Primer Molino Arrocero de Cuba, contra resolución de la D. G. de Aduanas, B. Vega, Fis? cal.

1427-38. Miguel Verano y González contra resolución de la D. G. de Aduanas, M. C. Nogueras, Fiscal.

1087-39. Compañía Primer Molino Arocero de Cuba, contra resolución de la D. G. de Aduanas, A. Regalado, Fiscal.

1897-38. Riestra y Marcos S. en C. contra resolución de la D. G. de Aduanas, Villalba, Fiscal.

1224-39. Aguilera Margañón y Ca., contra resolucin de la D. G. de Aduanas. H. Bonfante. Fiscal. ó

724-39. Cía. Lawrence B. Bross S. A. contra resolución del D. G. de Rentas e Impuestos, Antonio Mazorra, Fiscal.

11-40. Pensión. María Cervilolna Betancourt Urburia. Apelante, Fiscal, personado apelada María Cervillona. Personada.

Herido un hombre por otro en una academia de baile

Practica investigaciones la Policía para saber el nombre del que lo atacó

En el Segundo Centro de Socorro fué asistido de lesiones de carácter menos grave, diseminadas por el rostro, Carlos Martín González, de 44 años de edad y vecino de Esperanza 411.

Declaró el herido a la Policía de la Cuarta Estación, que encontrándose bailando con un joven en la academia «Havana Sport», que está situada en la Calzada de Galiano, inesperadamente fué agredido por un desconocido, que acto seguido se dió a la fuga, logrando desaparecer en la confusión que se formó entre los concurrentes.

La Policía ha comenzado sus investigaciones para localizar al autor del hecho y proceder a su detención.

Lesionado de gravedad

Roberto Morejón Oliva, de 16 años de edad y vecino de San Lázaro 1107, fué asistido en el Primer Centro de Socorro de la fractura de la clavícula izquierda, siendo su estado grave. Se la ocasionó casualmente, al caerse del muro del Malecón.

Fué dado de alta

Ayer fué dado de alta por los médicos que lo asistían, el estudiante Joaquín Ferrer, que se encontraba recluído en el Hospital Municipal, curándose de las heridas que recibió en los sucesos ocurridos hace algún tiempo, en el reparto Kohly, donde perdió la vida su pariente el ex teniente Carlos Martí.

JUGABAN AL PROHIBIDO EN UNA BARBERIA

Los vigilantes 1416, L. Rubio, y 1188, N. Marín, a las órdenes del comandante Juan Serra Cardona, inspector del Primer Distrito, procedieron al arresto de varios individuos, por haberlos sorprendido, cuando jugaban al prohibido en el interior de la barbería situada en Tenerife núm. 62.

Nómbranse los detenidos. Juan Puig Rodríguez, Antonio Santana Zulueta, Juan Salabarría Cortiza, Manuel Casabella Cañaveral, Ignacio Reyes León, Luis Fernández Vega, Adriano Socarrás y Llanes, Mario Hernández Aro, José Hernández Cabrera, Servando Grandes Rodríguez, Aquilino Guerra Rodríguez y Miguel Eulacio Benítez.

Con lo actuado por la Policía, se le dió cuenta a la autoridad judicial correspondiente, remitiendo a su autoridad la baraja y todo lo demás ocupado.

Investigación sobre la muerte de una señora

El Juez quiere saber dónde recibió las quemaduras que fueron causa de su muerte

En la causa que se instruye en el Juzgado de Instrucción de la Sección Tercera, por el fallecimiento de la señora Carmen Veloso Farías, el doctor Lazcano, ha dispuesto que comparezcan ante su autoridad el médico del hospital Calixto García y la enfermera de dicho centro benéfico, que tuvieron a su cargo la asistencia de la señora Veloso.

También ha dispuesto, que el capitán de la Novena Estación, informe, si el director del hospital Calixto García, donde ocurrió la muerte misteriosa de la señora Veloso, informó a dicho oficial a su debido tiempo, el fallecimiento de la lesionada.

Como recordarán nuestros lectores, la señora Veloso, hace varias semanas fué arrollada por un automóvil en Belascoaín y Llinás, ingresando para su curación en el hospital Calixto García, donde dejó de existir.

Cuando los médicos forenses practicaron la autopsia al cadáver, observaron en él intensas quemaduras, ignorando dóndo y cuándo se las causó, por lo que se trata de investigar este extremo.

Un fallecimiento muy sentido

SANTIAGO DE CUBA, abril 16—Ha constituído una manifestación de duelo el sepelio de la señora Concepción Mora de Feria, esposa del señor Arturo de Feria y madre de los doctores Arturo y Arístides de Feria Mora, valiosos profesionales de esta ciudad. Asistieron al acto las más destacadas personalidades de las clases sociales, obreras, comerciales y las autoridades civiles y militares. **García**, corresponsal.

ACTUACIONES DEL JUEZ QUE INSTRUYE LA CAUSA POR LOS «SWEEPSTAKES»

El doctor Hevia, que instruye la causa 164, iniciada por falsificación de los boletos llamados sweepstakes, recibió ayer por la mañana, el sumario incoado por el juez de Matanzas a raíz de la ocupación de numerosos boletos y una lancha, en la cual llevaban a los Estados Unidos dichos billetes.

El juez Especial, tomó declaración a Eduardo Bravo, quien no aportó dato alguno para el esclarecimiento de los hechos.

Ayer, el doctor Hevia, permitió a dos agentes del Servicio Secreto de los Estados Unidos, que revisaran las documentaciones ocupadas por la Policía al ciudadano de ese país, Harrison Tharp, reembarcado por las autoridades cubanas al país de su procedencia.

ESPOSO ACUSADO

Alicia Mayo Vázquez, vecina de Zequeira 53, denunció a la Policía que con motivo de los continuos malos tratos que recibía de su esposo Manuel Jorge Rodríguez, se ha visto obligada a abandonar el domicilio conyugal, en unión de varios hijos de ambos.

Desapareció su hijo

Leopoldo Morales, de San Lázaro 170, participó en la Secreta la desaparición de su hijo de 17 años, Raúl Morales, del cual no ha tenido más noticias desde esa desaparición, temiendo le haya ocurrido algo anormal.

HURTO DENUNCIADO

A la Policía dió cuenta Ignacio Pérez Delgado, vecino de Ibáñez 100, en Punta Brava, que del camión que dejó estacionado en Dragones y Galiano, le habían hurtado una de sus ruedas con su goma, estimando su valor en la suma de 15 pesos.

Ha sido celebrado en la Audiencia el juicio contra un guardajurado acusado de homicidio imperfecto

Se le señala como responsable de disparar contra un hombre, hiriéndolo. El Fiscal le pide seis años de prisión. Sancionan con ocho meses al chofer que se apropió la suma de ocho pesos

Se celebró ayer en la Sala Cuarta de lo Criminal de la Audiencia el juicio contra el guardajurado de la empresa de los Ferrocarriles Unidos de la Habana Juan Bautista Francisco Rodríguez Borroto, al que acusa el fiscal de homicidio imperfecto, —disparo contra determinada persona y lesiones—, y para quien interesó el mismo seis años de prisión. Rebatió esa acusación el doctor Manuel E. Sainz Silveiro, defensor de Rodríguez Borroto, el cual expresó en su informe que no existe el delito imputado por el fiscal, ya que el caso fué fortuito completamente, pues dicho guardajurado, en el cumplimiento de su deber como tal guardajurado hubo de perseguir dentro de los terrenos de la empresa sometidos a su custodia, a tres sujetos que estaban bajo un vagón en actitud sospechosa y que, al parecer, se disponían a cometer uno de los tantos robos de pertenencias de los ferrocarriles que habían venido sucediéndose. De ahí que obrara con la debida diligencia y el oportuno celo para librar de esos robos los intereses sometidos a su custodia, siendo acometido por los tres sujetos, los cuales eran delincuentes, viéndose obligado a esgrimir el revólver de reglamento que portaba, el cual se disparó accidentalmente, hiriendo a Emilio Jiménez que transitaba cerca del lugar de los hechos, viéndose, pues, terminó diciendo el doctor Saínz Silveira, que no solamente no hubo ánimo por por parte de Rodríguez Borroto de disparar contra nadie, sino que el disparo se produjo por causa ajena a su acción u omisión, debiendo, en consecuencia, ser absuelto libremente, declarándose el hecho fortuito. En breve se conocerá la sentencia del Tribunal.

Sancionan con seis meses al autor de una simulación de delito y estafa

Ha sancionado la Sala Tercera de lo Criminal de la Audiencia a Justiniano Negret Mariño, a seis meses y un día de prisión por el delito de simulación de delito, y a dos meses de arresto, por el delito de estafa, conforme al pedimento del Ministerio Fiscal. Negret, dice la Sala bajo la ponencia del magistrado Norberto Mejías, el 23 de enero de este año se presentó en la Sexta Estación de la Policía Nacional, y denunció, sin ser cierto y sí completamente ilusorio, que momentos antes, hallándose en la esquina de Veintitrés y L, en el Vedado, manejando el automóvil de Miguel Angel Ochoa, del que era chofer a sueldo, se le habían presentado tres sujetos armados, los que, bajo amenazas y revólver en mano, lo obligaron a que los llevara hasta Infanta y Zapata, donde lo despojaron de $8.00, marchándose dichos sujetos acto seguido, habiéndose comprobado que el procesado se apropió de dicha suma para sí destinándola a bebidas y al juego en el mismo barrio del Vedado, formulando la denuncia a fin de evadir la entrega que de dichos ocho pesos tenía que hacer a la esposa de Ochoa, el cual se los había entregado con ese fin, tratando de justificar la desaparición del dinero aludido en la forma ya expresada, por lo que cometió los delitos de simulación de delito y estafa. Es éste el primer proceso de la repetida naturaleza que se ventila en la Audiencia habanera.

La controversia sobre el subpuerto de Santa María

Ha tenido efecto ante la Sala Segunda de lo Civil de la Audiencia, presidida por el doctor Miguel A. Zaldívar, la vista de la controversia establecida por la Compañía Azucarera Vertientes-Camagüey, S. A., contra resolución presidencial revocatoria de otra de la Dirección General de Aduanas que habilitó provisionalmente el subpuerto de Santa María, en la región camagüeyana, costa sur, pidiendo la actora que se mantenga dicha habilitación.

A nombre de la entidad recurrente, informó el doctor José E. Gorrín, asistido del procurador José T. Bravo, interesando se declarar con lugar la demanda y a nombre de las entidades coadyuvantes, Ferrocarriles Consolidados de Cuba, Compañía del Ferrocarril de Cuba y Ferrocarriles del Norte de Cuba, lo hizo el doctor Ricardo Eguilior, asistido del procurador Francisco Rodríguez Zubero, interesando, como es consiguiente que se mantuviera en todas sus partes la resolución combatida. Oportunamente se conocerá la sentencia del Tribunal.

Con lugar la oposición a un embargo Preventivo

La Sala Primera de lo Civil de la Audiencia ha dictado sentencia declarando con lugar la oposición al embargo preventivo establecido por The American Agricultural Chemical Company contra los herederos de Miguel Gómez Mayo. El Tribunal, al declarar con lugar la oposición, como lo pidiera el doctor Manuel Pellón, letrado director de dichos herederos, confirma lo hecho por el Juzgado de Primera Instancia de Almendares, imponiendo las costas con indemnización de daños y perjuicios a la entidad embargante, ordenándose en consecuencia el desembargo de los bienes.

ANCIANO LESIONADO

Al caerse próximo a su domicilio, se ocasionó lesiones de carácter grave, Francisco Pita Valdés, de 56 años de edad y vecino de Sitios número 266.

Casualmente recibió un balazo en una pierna una turista americana en un tiro al blanco en Marianao

Las personas que la acompañaban se la llevaron al momento en un automóvil. Un auto manejado por un vigilante chocó con un camión. A punto de perecer asfixiado un campesino

MARIANAO, abril 16. DIARIO. Habana.—En el centro de emergencia, y por el doctor J. Reyes y el alumno Miró, fué asistido José Vasallo Gómez, natural de Jovellanos, de 58 años, vecino de la calle 36 y Tercera en el Reparto Miramar, que presentaba una herida que interesa los planos superiores y profundos a colgajo y a nivel de la cara interna y posterior del brazo izquierdo; otra de igual naturaleza con pérdida de sustancia en el tercio anterior de la región occipofrontal; otra de igual forma en la región temporal derecha, contusiones y desgarraduras diseminadas por el cuerpo, siendo su estado grave.

Actúa la Policía, el teniente López Sánchez y el cabo Francisco Benítez, se constituyeron en la casa de socorro, tomándole declaración a la señora María Amalia Marban Presas, natural de Santiago de Cuba, de 30 años y vecina de la calle 17, número 155, Vedado. Manifestó, que guiaba su auto número 20,697 por la Quinta Avenida en dirección a la Playa y que en una de las calles tranversales, un ómnibus de la «Ruta 32», paró para bajar pasaje, por lo que ella tomó su derecha, pero, inesperadamente el Vasallo salió por la parte delantera del ómnibus para atravesar la Quinta Avenida, siendo alcanzado con su auto a pesar de los esfuerzos que hizo para evitarlo, estimando el accidente como una imprudencia del peatón.

Un testigo

Luis Romero, de 35 años, chofer, vecino de Obrapía 313, condujo al herido en el propio automóvil de la señora Marban, ya que el estado nervioso de ésta le impedía manejar, trayéndolo a la casa de socorro en unión del vigilante Guillermo Cantillo, y dijo que presenció el accidente y que ocurrió en la forma que expuso la señora Marban, siendo único responsable el Vasallo, por su propia imprudencia; el herido declaró, que efectivamente, él por su inexperiencia trató de atravesar la calle por delante del ómnibus que estaba parado, siendo él único culpable de sus heridas. Se le trasladó al Hospital Calixto García, quedando en libertad la señora Marban con la obligación de presentarse mañana en el Juzgado de Instrucción.

Una joven americana se hirió con con una escopeta desapareciendo

El guarda jurado Eduardo Sardá Hernández, que presta sus servicios en el cabaret «Los Tres Hermanos», en la Quinta Avenida y Grau, en la Playa de Marianao, denunció, ante el vigilante Gallo en la Segunda Estación de Policía, que varias personas, mujeres y hombres al parecer turistas americanos, visitaron el salón de tiro al blanco situado al fondo del cabaret, y que una de las jóvenes después de haber estado tirando con una escopeta de salón, la puso sobre el mostrador recostándose inadvertidamente sobre el arma que se disparó al caer al pavimento, causándole una herida en una pierna. Que acto continuo las personas que la acompañaban la subieron a un auto desapareciendo, que a pesar de haber estado en el Hospital Militar de Columbia, en la casa de socorro de Marianao e indagado en otros centros benéficos no ha podido conocer el lugar donde ha sido asistida, ignorándose sus generales y domicilio. La policía investiga este accidente del que se le dió cuenta al Juez de Instrucción de Marianao. Horas después se supo que la joven se nombra Miss A. Warren y que fué asistida por el doctor Cuervo, en el Hospital Anglosajón.

Chocó un ómnibus con el auto de un vigilante

El vigilante Julio Reinier perteneciente a la Décima Estación de Policía, presentó en la Segunda Estación, a Luis Carbonell Pérez, de 37 años, vecino de Virtudes 6, Ceiba, que conducía el ómnibus número 56,557 y chocó con el auto 11,723 que manejaba el vigilante en la calle Zayas, causándele averías de consideración en la parte trasera.

A punto de morir asfixiado un campesino en un incendio

Severo Llanes Luis, de 30 años, vecino de Lechuga s|n.. Wajay, condujo al centro de emergencia Agapito Boza, natural de Guanajay, de 31 años y vecino de la finca «Murga» en el Wajay, el que fué asistido por el doctor Sardiñas, de quemaduras leves y síntomas de asfixias. Constituído el comandante Julio Prats, le tomó declaración a Boza, el que dijo, que en la finca se declaró un violento incendio en un cañaveral y él con otros empleados trató de sofocarlo, siendo rodeado por las llamas y el humo que le causaron el mal que padece. Del caso conoció el Juez Municipal de aquel pueblo.

Golpeó y amenazó de muerte

Berta Sánchez Martínez, natural de la Habana, de 28 años, vecina de San Jacinto 10, denunció a la policía que se encuentra separada de su amigo Juan del Rey (a) «Niguilla», el que hoy le propinó varios golpes por negarse ella a reanudar las relaciones, siendo asistida de lesiones por el doctor Gálvez, en la casa de socorro. Agregó que «Niguilla», le dijo que si lo denunciaba a la Policía le daría muerte, y temerosa, pide protección. Del caso se le dió cuenta al Juez de Instrucción.

Varios lesionados en Marianao

Por los distintos médicos de guardia, fueron asistidos en la casa de socorro: Arístides Colado Montalvo, de 12 años, vecino de Barreto 1, de lesiones menos graves, que se produjo al caerse; Mercedes Bustamante Fernández, de 27 años, residente en Loma 9, de una herida en la mano que se causó abriendo una lata; Eugenio Martínez Abreu, de 10 años, vecino de Martí 10, de lesiones graves que se causó al caerse de un árbol en la finca «Herminia»; y Lázaro Valdés Pino Hernández, de 13 años residente en Nogueras y Font, leve.

Quieren localizar una finca dada en señal de garantía

Fué rematada y adjudicada al Estado. Suponen que está inscripta de modo indebido

La Audiencia de Oriente ha solicitado un técnico de la Secretaría de Justicia, para que localice la posición de la finca ofrecida en garantía por la Compañía de Fianzas «La Gloria», y la cual ha sido rematada y adjudicada al Estado. En el escrito de la Audiencia se teme que dicha finca fué ofrecida en la escritura hipotecaria, sin que en realidad existiera.

Otra petición a Justicia

El Negociado de Apremios de la Secretaría de Hacienda ha interesado del secretario de Justicia, doctor Alonso Pujol, su intervención cerca del fiscal del Tribunal Supremo, para que inste en los expedientes originales de la Munson Steamship Line, sobre cobros de adeudos por el impuesto del tres por ciento sobre pasajes de primera clase y fletes y pasajeros en general. Este asunto ya había motivado un recurso contencioso administrativo.

No hay dato sobre el paradero de un abogado

En un escrito remitido ayer al secretario de Justicia, el fiscal del Tribunal Supremo le informa que no ha obtenido dato alguno sobre el paradero del doctor Pedro Candeau, por cuya vida se han interesado varios funcionarios de la Secretaría de Justicia de los Estados Unidos así como conocidos abogados de esa nación.

Se comprueba una denuncia

El fiscal de la Audiencia de Pinar del Río ha informado a la Secretaría de Justicia, que no ha podido comprobar la denuncia hecha contra las fincas Juan Remos y Las Lisas o realengo San Francisco, como pertenecientes al Estado.

Los estudiantes declaron la huelga de hambre después de celebrar una manifestación de protesta

CARDENAS, abril 16. DIARIO. Habana.—Los estudiantes del Instituto de Segunda Enseñanza, de esta ciudad, celebraron hoy una manifestación, llevando carteles de protesta, con motivo de las promesas reiteradas que ha hecho el Secretario de Educación, de nombrar en propiedad de la cátedra de Física, primer curso, al doctor José A. Llot, que la desempeña honorariamente hace un año, y cuyas promesas no han sido cumplidas. La manifestación se dirigió al Ayuntamiento, donde el Alcalde Municipal, señor Rafael García González habló, pidiéndoles que se disolvieran dentro del mayor orden, para que la fuerza pública no tuviera necesidad de actuar, ofreciéndoles que inmediatamente, enviaría telegramas a los poderes públicos, haciéndose eco del sentir de la masa estudiantil. Aplaudieron los estudiantes al Alcalde, y acto seguido los alumnos todos se declararon en huelga, y un grupo considerable, tomó el edificio del Instituto, donde permanecen sometidos a la huelga del hambre indefinidamente **González Bacallao**, corresponsal.

Los jueces suplentes se dirigen al Ejecutivo

SANCTI SPIRITUS, abril 16. DIARIO. Habana.—Hoy fué enviado el siguiente despacho, al señor Presidente de la República: Jueces suplentes de Sancti Spíritus, suplican a usted se dé solución a nuestro adeudos, con los sobrantes del presupuesto del Congreso, resolviendo nuestra situación que es desesperada, ya que carecemos de lo imprescindible para cubrir las más perentorias necesidades, pudiendo decir sin exageración que materialmente pasamos hambre y faltamos al cumplimiento de nuestros compromisos en detrimento de la función que venimos desempeñando. Esperamos que el Consejo de Secretarios que se celebrará en este día nos haga justicia en nuestra petición, poniendo en vigor las leyes sancionadas, y suplicamos nos conceda los créditos suficientes para nuestros adeudos. Doctores: Vicente Ramos, Raúl Mendigutía y Francisco Pina.—**Serra Carbonell**, corresponsal.

PRENDAS SUSTRAIDAS

Pilar Rodríguez Bobis, vecina de 23 número 1511, denunció a la Policía que de su domicilio le habían sustraído prendas de su propiedad por valor de 40 pesos.

JUZGARAN HOY A TRES OBRE A LOS QUE SE ACUSA DE HA AMASADO EL PAN CON PETRO

Informó ayer el defensor de Rutilio Ramos en el proce el asesinato de Pedro Acosta. Suspendido el juicio co policía acusado de matar a una señorita y herir a u

En la sesión de ayer del juicio de la causa por el asesinato del alcalde de Marianao, Pedro Acosta Fernández, terminó su informe el doctor Israel Soto Barroso, defensor de Armando Marrero, el que interesó la absolución de su patrocinado.

Y pronunció el suyo, por cierto conciso, breve y medular, el doctor José Manuel Quintana, defensor de Rutilio Ramos, el cual por espacio de tres horas estuvo desarrollando ante el Tribunal—, Sala Cuarta de lo Criminal—, su tesis de inculpabilidad, rebatiendo los cargos que hacen contra su cliente el doctor José Manuel Fuentes Carretero y el doctor Fernando Busto, representantes del Ministerio Fiscal y de la acusación privada, respectivamente.

Terminó el doctor Quintana, dejando a la consideración de los señores magistrados el caso, del que, expresó, no puede ser otro el fallo que la absolución de su defendido. Hoy informará el doctor Guillermo Rubiera, defensor de Ernesto Otero, acusado de cómplice.

Juicio de homicidio suspendido

Por no haber podido el vigilante de la Polic Barroso, suspendió ayer la ta de lo Criminal el juicio sa que se le sigue por hom poso de la señorita Esthe y lesiones culposas a Ren El expresado Barroso go tad provisional en esta

La muerte de Sergio Pe reparto Poey

Ha continuado en la Sa de lo Criminal de la Audi sidida por el doctor José zas, el juicio del proceso tonio Suárez Rodríguez, Sergio Perea, en el repa Sexta y Calzada de Luya de agosto del pasado año una fiesta bailable que all braba. Después de la prác prueba de confesión del comenzó la testifical, decla testigos Aída Rojas, Aguilera, Miguel Cano, ría Sánchez, Ramón Dop y Juan Miret, Gustavo Va más de la Osa y otros, por el fiscal doctor Franc yas y el acusador doctor nández Toraño, informar ritos doctores Arturo Eduardo Alvarez Rueda, caron la autopsia al cadáv rea, y el doctor Rafael el laboratorista Gabriel bos del Gabinete Naciona tificación, todos los cuale ron sus informes rendidos objeto de variadas pregun chos letrados y del doctor doy Loret de Mola, defens acusadores interesan sanció ta años, por asesinato el defensor interesa la absol legítima defensa subjetiva guirá el juicio con la de los testigos del sor.

La malversación de 40,000 la Zona Fiscal de Orient

Una sesión más celebró Sala Primera de lo Crimin Audiencia en el juicio de contra Francisco Arango, rets y José Miguel Gálvez malversación de 40,000 pesos Zona Fiscal de Oriente de la ba. En esa sesión, terminada ba de confesión de los comenzó la testifical, declaran dos testigos, Domingo Juan José Dueñas, vigilante Policía Nacional, quienes en los primeros momentos en 19 de junio del pasado año con objeto de las preguntas doctor José Manuel Fuente tero, y de los defensores Enrique Llansó, Gerardo y Manuel Luque. Hoy segu cio con el examen de otros

De la Sala de Gobierno del Tribunal Supremo

Esta Sala ha fallado el te de separación que se juez municipal primer sup Zulueta, Rigoberto Valdés que se absuelve, habiendo fendido por el doctor José López.

También ha celebrado la vista expediente de separación municipal de cuarta clase de fonso, Holguín, y Gilberto Tapia, manteniendo los cargos cal doctor Alfredo de Castro ller, defendiendo al acusado tor Francisco Lorié Bertot.

Finalmente, la vista del te contra el juez municipal Luis de Oriente, doctor Pedro rez Pérez, comenzó y se para continuarlo el día 6 del mayo.

Por delito de sabotaje en panadería de Güines

Los obreros Nicasio Alonso Roberto Ramírez y Pedro serán juzgados hoy por la Sala ta de lo Criminal de la Audi en funciones de Tribunal de cia, por el delito de sabotaje panadería de Agustín Sobera, villa de Güines. Se les echar petróleo a la masa de cientas libras de harina de dicha panadería y de intentar lo propio en otras fábricas naturaleza en la citada población

Tres absueltos del delito de infracción electoral

Fueron absueltos ayer del de infracción electoral Francis cocia, Lázaro Vicente Enrique Maestri, a los que de ron los doctores Joaquín Vel primero, y Radio Cremata a timos.

LESIONADO DE GRAVEDAD

Antonio Torres Cabrera, años de edad y vecino de Oficios sufrió lesiones de carácter gra caerse del camión en que por la esquina de Monte y Zu

DETENIDO EN RIÑA

Miguel Díaz Díaz, vecino de dio 18, fué detenido, en los mo tos que sostenía una riña en y San Isidro con otro individu logró desaparecer.

MENOR INTOXICADA

Al ingerir un veneno, se ocasion graves síntomas de intoxicación menor Clara Cervera Lozano, de años de edad y vecina de Artes en Casa Blanca.

ATACADO DE TETANOS

En el Centro de Socorro de del Monte fué asistido de síntomas de tétanos, el menor Abelardo Martínez, de 5 años de edad y cino de Justicia 150. Fué remitido al hospital Las Animas.

ANCIANA FALLECIDA

En el hospital Calixto García fa lleció la anciana Aurora Pérez so, de 72 años de edad y vecina era del central Progreso, en nas, que ingresó en dicho centro ra ser asistida de lesiones ver fué entregado a sus familia res.

M.E.C.D. 2016

ULTIMOS CABLEGRAMAS FINANCIEROS

Posible que sean embargados fondos daneses y noruegos congelados en Estados Unidos

NEW YORK, abril 16. — Las ventas al detalle de carros y camiones Chevrolet 1940, desde la introducción de éstos en el mes de octubre, han excedido todos los records anteriores.

LONDRES, abril 16. — El mercado de estaño «spot» actuó hoy cotizándose de 253.½ a 253.¾.

BUCAREST, abril 16. — Los rumores circulantes en el extranjero acerca de que las exportaciones de petróleos rumanos con destino a Alemania han sido suspendidas, no son ciertas. Un vocero gubernamental expresó esta tarde que los rumores de invasión de Rumanía por parte de Aleamnia son enteramente

NEW YORK, abril 16. — Según los datos compilados por la Asociación de Fabricantes de efectos de goma, se informa que el consumo de caucho en los Estados Unidos durante el mes de marzo, ascendió a la cifra de ... toneladas largas.

LONDRES, abril 16. — A juzgar por los avisos de índole privada recibidos aquí de fuentes rumanas, sábese que casi la totalidad de la cosecha de cebada de otoño en aquel país se ha perdido y alrededor de la cuarta parte de la cosecha de trigo de invierno ha sufrido graves perjuicios. Empero, oficialmente se ha expresado que esos estimados resultan muy pesimistas.

NEW YORK, abril 16. — La producción doméstica de petróleo crudo en los Estados Unidos durante la semana terminada el 13 de abril se cifró en 3.871,639 barriles diarios, lo que representa un aumento de ... barriles diarios en relación con la semana precedente.

WASHINGTON, abril 16. — El Secretario del Tesoro, Morgenthau, declaró que los fondos Daneses y Noruegos que han quedado congelados en este país, como resultado de la invasión de Escandinavia, tal vez pudieran embargarse para responder con ellos a los posibles daños que sufren las inversiones de los Estados Unidos en aquellos países con motivo de la guerra.

LONDRES, abril 16. — Sir Andrew Duncan, Presidente de la Junta de Comercio Británica, anunció hoy que en lo adelante las compras al detalle de mercancías de manufactura de algodón y rayón, se restringirán al ... de la cuantía de la pre-guerra y las de mercancías de hilo se restringirán a un 25%.

GANADO

LOS PRECIOS EN PIE

Precios que pagan compradores. Pagado el ganado en esta capital, según información en los Mataderos.

	Ctvs. Libra
...ar, de 3 a	3½
...uno, de 3¼ a	3½

Precios del ganado porcino

... lbs a 125 lbs de 4	a 5	cts.
... lbs a 150 lbs de 5	a 5⅛	cts.
... lbs a 175 lbs de 5¼	a 5½	cts
... lbs a 200 lbs de 5½	a 6	cts

LOS PRECIOS DE LA CARNE

En los mataderos de esta capital rigen los siguientes precios:

	Ctvs. Kilo
...uno, de 12 a	14
...ia, de 25 a	30
...ar, de 20 a	25

MATADERO DE LUYANO

Se sacrificaron ayer en el Matadero de Luyanó:

	Cabezas
...uno	133
...	33
...nar	—

MATADERO INDUSTRIAL

Se sacrificaron ayer en el Matadero Industrial:

	Cabezas
...uno	164
...	80
...nar	42

CARROS ENTRADOS

Entraron 15 carros de Camagüey y Oriente con ganado vacuno para el Matadero Industrial.

COTIZACIONES DE LOS BANCOS

Cierre de ayer en New York:

Guaranty Trust	298
New York Trust Co.	113½
Chase National Bank	35⅛
National City Bank	28⅞
Public National Bank	32
Manufacturers Trust	39¼
... Trust	12⅜
Corn Exchange Bank	55⅛
Chemical Trust	50
Bankers Trust	59⅜
First National of N. Y.	1.925
Bank of Manhattan	17
Central Hannover	102W
... Nat. Boston	47
First Boston Corp.	17⅜
Continental Bank	14⅛
Royal B. of Canada	131

MERCADO DE PIELES

Cierre ayer en New York:

...embre	14.15
...embre	14.40
...arzo	14.65
	14.88

MERCADO DE CAFE

Cierre de ayer en New York:

Septiembre	
Diciembre	3.96

MERCADO DE GRANOS

Cierre ayer en Chicago:

Avena:	
Mayo	42⅜
Julio	38
Septiembre	35
Centeno:	
Mayo	69⅛
Julio	70¼
Septiembre	72
Maíz:	
Mayo	62⅛
Julio	63⅜
Septiembre	64¾
Trigo:	
Mayo	110⅛
Julio	109
Septiembre	108⅞
Winnipeg:	
Mayo	90⅜
Julio	91¾
Octubre	93⅜

LAS NOTICIAS EUROPEAS HAN DADO FORTALEZA AL MERCADO DE LOS GRANOS

CHICAGO, Ill., abril 16.—Las compras de futuros del trigo están siendo alentadas por las perspectivas de ulterior expansión del área de la guerra en Europa, y en lo que a esto respecta, los últimos avisos recibidos acerca de que Rumanía ha prohibido indefinidamente sus exportaciones de cereales, tiene una importancia extraordinaria. Las condiciones de la nueva cosecha de trigos en aquel país han sido reportadas como desfavorables. El prolongado aumento que se observa en las tenencias de posiciones del trigo localmente y la evidencia de que no hay interesados en posiciones a corto plazo en gran escala, ha tenido un efecto muy bajista técnicamente hablando; pero en tanto la situación de Europa siga bajo el estado de tensión actual y los precios continúen gozando de tendencia de alza, es de esperarse que subsistan las compras. Los observadores locales de las cosechas que han realizado investigaciones en los campos de trigos en el Sur-Oeste, confirman los graves deterioros sufridos por las siembras. El mercado está absorbiendo bien las cuberturas contra compras de granos, para responder a los préstamos gubernamentales en forma muy alentadora, y es indudable que el interés público en futuros del trigo es el mejor que se ha experimentado desde diciembre de 1938 a la fecha.

Cotizaciones

LA LIBRA ESTERLINA

La libra esterlina se cotizó ayer al cierre del Mercado local a $5.50.

COTIZACION DE LA PESETA

La peseta española se cotizó ayer, al cierre del Mercado local, nominal.

COTIZACION DEL FRANCO

El franco francés se cotizó ayer en el Mercado local, a razon de 50.00 por dólar.

MERCADO DE LIVERPOOL

LIVERPOOL, Abril 16.—El mercado de algodón debió de abrir de dos a cinco puntos de alza; a la 1 p. m. estaba de 1 a 7 puntos peor, Middlings 806.

LA BOLSA DE AMSTERDAM

AMSTERDAM, abril 16.—En las operaciones extraoficiales concertadas en Bolsa en horas de la mañana los valores americanos fluctuaron ligeramente a la baja. U. S. Steel 62, Bethlehem Steel 79.1-4, Anaconda 30.7-8. Después de la apertura de la Bolsa, esos valores actuaron en forma irregular.

MERCADO DE LONDRES

LONDRES, abril 16.—El mercado de valores actuó con tono sostenido. El oro en barras se cotizó hoy a 168 chelines, sin variación. La plata a 20.7-8 peniques por onza, alza de 1-8d.

CIERRE DE LOS VALORES EN LA BOLSA DE N. YORK

NEW YORK, abril 16.—La debilidad que surgió en el mercado de valores poco antes del cierre de hoy se atribuyó generalmente a un rumor, sin confirmación hasta ahora, de que Rumanía ha sido invadida por Alemania. El nervosismo natural acerca de este hecho, y la tensa situación de los Balcanes se agrava aún más por las noticias recibidas de Bucarest en el sentido de que el Gobierno se dispone a tomar medidas extraordinarias que se aplicarán militarmente en todos los puertos y aguas territoriales rumanas. La situación es tal que el mercado parece encontrarse en condiciones vulnerables ante la aparición de cualquier rumor, y de allí que surja la reacción inmediata, aun cuando ésta sea sólo temporal. Sin embargo, el resultado neto del efecto de estos rumores sobre el mismo en el día de hoy no ha sido serio, y en modo alguno afectó la firme estructura básica del mercado. Cualquier reacción de este tipo crea a nuestro juicio excelentes oportunidades para adquisiciones especulativas. — Thomson & McKignnon.

COTIZACIONES DEL AZUCAR EN LA BOLSA DE N. YORK

NUEVA YORK, abril 16. (Por el hilo directo de Luis Mendoza y Cía.)

CONTRATO NO. 3

Meses	Abre	Máx.	Mín.	Cierre
—1940.				
May.	1.94	1.98	1.95	1.96
Jul.	2.00	2.03	2.00	2.02
Sept.	2.05	2.07	2.05	2.06
Nov.	—	—	—	2.11
—1941				
Ene.	2.09	2.10	2.09	2.09
Mar.	2.12	2.14	2.12	2.13

CONTRATO NO. 4

Meses	Abre	Máx.	Mín.	Cierre
—1940				
May.	149½	151	148	148
Jul.	151	152	150	150
Sep.	149½	151½	149½	149½
Dic.	151½	153½	151½	152
—1941				
Ene.	—	—	—	152½
Mar.	151½	154½	151½	152½
May.	—	156½	154	155

APRECIACIONES DEL MERCADO DE AZUCAR

ABRIL 16 DE 1940

	Ant.	Hoy
Costo y Flete		
Pronto embarque a		
EE. UU.	1.97	2.00
Flete	0.26	0.27
Libre a bordo — Pago inmediato		
EE. UU. cuota libre	1.75	1.76
EE. UU. cuota retenida 1941	1.64	1.65
Cuota Mundial libre	1.51	1.50
Cuota Mundial especial y reserva	1.44	1.44
Cuota local	0.81	0.81
Todas las cuotas	1.58	1.58½

(Estas apreciaciones son de Luis Mendoza y Compañía.)

CRONICA CATOLICA

PROGRAMA DE LOS DIVERSOS ACTOS CATOLICOS QUE SE ANUNCIAN PARA MAÑANA EN LOS TEMPLOS HABANEROS

En la iglesia de San Francisco se celebra la festividad de San Salvador de Horta, fraile franciscano lego catalán, que adquirió fama mundial por la multitud innumerable de milagros, que obró en su vida mortal, y que sigue obrando en su vida gloriosa, con arreglo al siguiente programa:

A las siete y media de la mañana, misa de comunión general armonizada, a la cual los hermanitos legos del convento de San Francisco, invitan a las Venerables Ordenes Terceras, Cofradías y Asociaciones establecidas en la iglesia de San Francisco y a los numerosos devotos del santo.

A las nueve de la mañana, misa solemnísima y panegírico.

La misa será cantada en pleno por la escolanía San Francisco y el coro franciscano.

El panegírico será pronunciado por el gran orador franciscano, muy reverendo padre fray Angel Madariaga, comisario de Tierra Santa de Cuba.

A las siete de la tarde, exposición del Santísimo Sacramento, estación, corona franciscana, ejercicio del tercer día del Triduo, cánticos, sermón por el padre Ezequiel Iñurrieta, OFM. bendición y reserva.

Tanto en los actos matutinos, como en los vespertinos, se dará a besar la reliquia de San Salvador de Horta.

Estos cultos serán celebrados en el altar mayor, en cuyo presbiterio aparecerá colocado el artístico cuadro, pintado al óleo por el hermano lego fray Leonardo de Jesús León, gran artista cubano que ha alcanzado el primer puesto en la última Semana Santa con el monumento de la iglesia de San Francisco, de la cual es sacristán.

No hubo discrepancia, los mismos confeccionadores de los otros monumentos, se lo otorgaron.

El cuadro representa a San Salvador de Horta, recordándose en la visita, que tuvo a bien hacerle, la Virgen María, premiando así su filial amor a la Reina y Madre de los hombres.

A todos estos cultos, suplican a los fieles, los hermanitos legos de San Francisco, la asistencia.

Solemne novenario a Nuestra Señora del Buen Consejo

En la iglesia parroquial del Santo Cristo, da comienzo el solemne novenario a Nuestra Madre del Buen Consejo, con el siguiente programa:

Misas a las seis, seis y media, siete, siete y media y ocho de la mañana, siendo esta última armonizada.

A las cinco y media de la tarde, exposición del Santísimo Sacramento, estación, Santo Rosario, ejercicio de la Novena, cánticos, bendición y reserva.

Invita a los congregantes de Nuestra Señora del Buen Consejo, a sus feligreses y fieles, el párroco reverendo padre fray John B. Martín, OSA.

Quince Jueves y Circular en la iglesia de Reina

En la iglesia de Reina, se celebran conjuntamente los cultos de los Quince Jueves y los del Jubileo Circular:

A las ocho de la mañana, misa cantada. A continuación, la exposición del Santísimo Sacramento.

A las cuatro y media de la tarde, Santo Rosario, cánticos, sermón por el director del Apostolado, padre Rivas, SJ., breve ejercicio de los Quince Jueves, cánticos, bendición y reserva.

En la iglesia de la Merced

Finalizados los Quince Jueves en honor de Jesús Sacramentado, el pasado jueves, los cuales se han celebrado con gran esplendor desde el primer jueves del mes de enero, se reanuda el piadoso ejercicio de la Hora Santa, todos los jueves, de cinco y media a seis y media de la tarde, a la cual se invita a los fieles y de un modo especialísimo a las Asociaciones de esta iglesia.

Triduo a Jesús Nazareno en la iglesia de Jesús del Mente

A las ocho y media de la mañana, misa armonizada y ejercicio del Triduo.

A las tres y media de la tarde, exposición de Su Divina Majestad por los Jueves Eucarísticos.

A las cinco de la tarde, Hora Santa, bendición y reserva.

En la Santa Metropolitana Iglesia Catedral

A las cinco y media de la tarde, en la Santa Metropolitana Iglesia Catedral, los Quince Jueves, con el siguiente programa: Exposición de Su Divina Majestad, estación, Santo Rosario, ejercicio de los Quince Jueves, cánticos, sermón, bendición y reserva.

Invitan, el rector de la Muy Ilustre Archicofradía del Santísimo Sacramento de la Catedral, hermano Miguel Verano y la presidenta de la Sección de Hermanas, señora Ernestina Cabrera viuda de Fernández de Velasco.

En la iglesia parroquial del Vedado

Los Quince Jueves, con el siguiente programa:

A las nueve de la mañana, misa, exposición, ejercicio, bendición y reserva.

A las cinco de la tarde, exposición, ejercicio de los Quince Jueves, cánticos, sermón, bendición y reserva.

En la iglesia de Monserrate

Hora Santa de seis a siete de la tarde.

El párroco, presbítero Juan J. Lobato, invita a los cofrades del Santísimo y a sus feligreses.

En la parroquia de San Agustín

A las ocho de la mañana, misa y exposición del Santísimo:

A las cinco de la tarde, Rosario, ejercicio de los Quince Jueves, cánticos, sermón, bendición y reserva.

Invita el párroco, reverendo padre fray Lorenzo S. Spirali, OSA.

En la capilla de las Madres Reparadoras

La Asociación Eucarística Popular, celebra adoración reparadora de siete y media de la tarde, a las diez de la noche.

Jueves Perpetuos Eucarísticos

Las Archicofradías de los Jueves Perpetuos Eucarísticos de las iglesias de María Auxiliadora, San Nicolás de Bari, Padres Redentoristas de Luyanó y Padres Claretianos de Tulipán y Cerro, celebran los cultos de los Jueves Perpetuos Eucarísticos:

Por la mañana, a las ocho.

Por la tarde, a las cinco, Hora Santa.

En la antigua iglesia del Carmelo

Los Quince Jueves en honor de Jesús Sacramentado:

Por la mañana, a las ocho.

Por la tarde, a las cinco.

Invita el capellán del templo, reverendo padre fray Reinaldo Sánchez, OP.

Hora Santa

A las cinco de la tarde, en las iglesias de Nuestra Señora de la Caridad, Jesús, María y José, San Nicolás de Bari, Padres Redentoristas, parroquia de Jesús del Monte, Padres Pasionistas, Padres Claretianos de Tulipán y Cerro, María Auxiliadora, Esclavas del Corazón de Jesús de Luyanó, San Agustín y en las capillas de las Madres Reparadoras, Siervas de San José y Madres Eucarísticas.

A las cinco y media de la tarde, en la iglesia del Carmen, Santo Angel y capilla de las Madres del Servicio Doméstico.

A las seis de la tarde, en la iglesia de la Merced y en la iglesia de Monserrate.

A las siete de la tarde, en San Francisco y en la iglesia parroquial del Cerro.

A las ocho de la noche, en la iglesia parroquial de Güira de Melena.

En la iglesia parroquial de los Quemados de Marianao, a las ocho y media de la noche.

En la iglesia parroquial del Pilar, a las siete y media de la mañana.

Exposición diurna del Santísimo Sacramento

En las iglesias de Reina, en la de San Agustín, en La Sierra, y en las capillas de las Madres Reparadoras y en la de las Madres de María Inmaculada para el Servicio Doméstico, sita en Cerro y Buenos Aires.

Actividades de la Asociación de Caballeros Católicos de Cuba

La Unión número 76, Las Cañas, que con tanto acierto preside el conocido periodista José Justo Martínez, viene sosteniendo una escuela nocturna en su local social de la capilla La Inmaculada, Prensa número 302, esquina a Pezuela, en el reparto Las Cañas, Cerro.

Concurre a esta escuela un numeroso grupo de alumnos del magnífico Catecismo sostenido por la residencia de Reina, del cual es director el sabio y conocido naturalista, reverendo padre Franganillo, SJ. y las abnegadas catequistas doctoras Rosa T. Lagomasino, Margarita López y Francés Guerra.

Los profesores de esta escuela, son los incansables jóvenes y Caballeros Católicos José y Fernando Méndez Boán.

Están trabajando estos profesores con el también Caballero Católico José Suárez Batista y José J. Martínez para la fundación, posiblemente, para el mes de julio de una Agrupación Juvenil dependiente de la referida Unión número 76.

Directiva de la Agrupación Juvenil del Servicio Doméstico, perteneciente a la Unión número 39 del Cerro:

Director espiritual: reverendo padre Juan Arandigoyen, CMF.; presidente, Paulo M. Soto; vice, Antonio López; secretario, Ramón García; vice, Ramón Isidro; abanderado, Francisco de la Grana; vice, Francisco Salgado; vocales: Armando López, Emilio Cancio, Evelio Fernández.

Local de la Agrupación, Calzada del Cerro número 1239, esquina a Buenos Aires, Habana.

Una conferencia sobre Bernardita de Lourdes

La pronunció el presbítero Padre Pedro Rifer ante los jóvenes escuderos de Colón

La reunión celebrada por los Escuderos de Colón del Consejo San Agustín No. 1390 de la Orden de Caballeros de Colón, el viernes día 12 de los corrientes, de 9 a 10.30 de la noche, en el local del Consejo, ha sido una de las más concurridas e interesantes de las últimamente efectuadas por los Escuderos.

De carácter espiritual, tocó al Padre Prior del Círculo, presbítero Pedro Rifer, Sch. P. disertar sobre Bernardita de Lourdes, haciéndolo bellamente.

El interés despertado por las palabras del Padre Rifer dió motivo a distintas preguntas de los Escuderos, sobre el tema, que fueron contestadas ampliamente por el disertante.

Se dió a conocer por él, luego, un anteproyecto de programa de actividades para el mes de mayo y el Consejero de Actividades Cívicas, señor Pablo E. Diago recomendó que todas las comisiones trajeran completos los detalles de sus respectivas, partes, para la reunión del próximo viernes, día 19. También informó el señor Diago la posibilidad de que la Investidura de los Escuderos se celebre a fines de mayo entrante o principios de junio.

El Consejero de Cultura Física, señor Mario V. Ribas, el coach de basket ball, señor Luis C. Moreno, y el joven Escudero Enrique Martínez, informaron que estaban trabajando para que el campeonato de basket ball inter-miembros diera comienzo en estos días, con objeto de terminarlo antes del día primero de mayo, ya que después la estación es impropia para ejercicios fuertes. A este objeto, el Jefe Escudero, señor Raúl Zayas Bazán, y el Consejero Mayor del Círculo aprobaron la compra de una bola.

Programa de actividades sugerido para mayo

Viernes 3 de mayo. Programa físico. La Comisión de Cultura Física en funciones. El Consejero de Cultura Física presente.

Torneo de Herraduras inter- miembros.

Viernes, 10 de mayo. Programa de sociedad. La Comisión de sociedades en funciones. El Consejero de Sociedad presente.

Organización completa del programa del Día de las Madres.

Domingo, 12 de mayo. Día de las Madres.

1. Comunión y desayuno del Día de las Madres. La Comisión de Actividades Espirituales en funciones. Todos los consejeros presentes.

(a) Los Escuderos en funciones servirán el desayuno a las madres.

(b) Palabras de la ocasión, por el Jefe Escudero.

Martes, 14 de mayo. Junta de Consejeros. A las 6 p. m.

Los consejeros y los presidentes de las comisiones del Círculo se reunirán para aprobar o desaprobar los planes de estos últimos hechos entre el 26 de abril y el 14 de mayo, para el mes de junio.

Viernes 17 de mayo. Noche Cívica. La Comisión de Actividades Cívicas en funciones. El Consejero de Actividades Cívicas presente.

Torneo de cuatro disertaciones sobre la fecha patriótica del 20 de mayo.

Viernes, 24 de mayo. Programa Cultural Educativo. La Comisión de Cultura Intelectual en funciones. El Consejero de Cultura Intelectual presente.

Noche de los aficionados. (Demostraciones por los Escuderos).

(a) Cantos, chistes, comedia, mágica, imitaciones, etc.

(b) Disertación sobre el teatro, por el Consejero de Cultura Intelectual, señor Lawrence H. Daniel.

Viernes, 31 de mayo. Noche de Detalles y Junta de Gobierno.

Las comisiones completarán los detalles paia el programa de junio aprobado el 14 de mayo por los consejeros.

Junta de Gobierno. Orden del día. Entretenimiento.

Próxima reunión de los Escuderos de Colón

El próximo viernes día 19 de los corrientes tendrán los Escuderos de Colón del Consejo San Agustón No. 1390 de la Orden de Caballeros de Colón programa cívico, por lo que estará en funciones la Comisión de Actividades Cívicas. Las comisiones todas completraán los detalles del programa de mayo, para ser presentado oportunamente a la aprobación del Círculo, por lo que todos los consejeros deben asistir.

CIRCULAR DEL VICARIO CAPITULAR DE LA HABANA RESPECTO A LAS MISIONES

Con un año más de existencia cuenta la Obra de las Misiones Parroquiales, que os es tan conocida. Gracias a Dios dador de todo bien, y guía de toda orientación, y a la diligencia de los reverendos padres curas párrocos y reverendos padres misioneros, en este año, ha llenado esta obra el personal anhelo de nuestro llorado arzobispo de que se dieran las misiones en casi su totalidad en barrios, y pueblos desprovistos de templos, y alejados de la cabecera. De dos en dos, algunos de ellos durante cinco meses y medio, los padres misioneros han evangelizado hasta las más pequeñas agrupaciones cristianas de algunas parroquias.

Los pueblos han respondido con su asistencia y aprovechamiento. Tan cierto es que la palabra de Dios nunca cae en el vacío.

Para los reverendos señores curas párrocos, reverendos padres misioneros y pueblo católico, guarda mi corazón el más sentido agradecimiento y mi memoria vuestro recuerdo continuo en el momento de la Santa Misa. La Obra de las Misiones Parroquiales, ha venido a resolver en lo posible la enseñanza del catecismo en los poblados más apartados de nuestras parroquias. Esas visitas de los misioneros que quisiéramos fueran anuales a esos apartados centros de población siquiera sea por una semana, robustecen y complemen tan la obra de la catequesis si ya existe, y sirven para fundarla en ocasiones, y siempre es una lluvia beneficiosa que cae sobre las almas, por peculiares condiciones, tan poco accesibles a las enseñanzas de su cura párroco.

Iniciada esta obra y sostenida con calor por nuestro difunto arzobispo (q. e. p. d.), en su anhelo de defender la fe en los distritos rurales, honremos su memoria, cuidándola, como lo hacemos con el cariño y el interés con que él lo hizo.

¿Podremos realizar tan hermosa labor el próximo año?

De la generosidad de los católicos depende.

A ese efecto ordenamos que este año, el primer domingo de mayo, día cinco, como en años anteriores, se haga una colecta en todas las iglesias públicas y capillas sujetas a nuestra jurisdicción, dedicando las cantidades recolectadas a la Obra de las Misiones Parroquiales. Colecta que en calidad de ruego, esperamos la hagan también en las iglesias pertenecientes a las Comunidades Religiosas de exentos.

Dicha colecta será organizada por la Comisión Diocesana bajo las líneas generales de que se hará en todas y cada una de las misas de ese día, dedicando a la Obra de las Misiones Parroquiales, tanto lo que los fieles depositen en los sobres, como cuanto donaren fuera de ellos y se hará, no poniendo una mesa petitoria, sino distribuyendo los sobres el día 28 de abril a cada uno de los fieles personalmente.

Para llevar a cabo la colecta, rogamos a los señores curas párrocos y encargados de iglesias, que utilicen las comisiones de caballeros que organice la Comisión Diocesana, supliendo personalmente cualquier deficiencia que en tales comisiones se advirtiera, tal como la de encargar quien haga la colecta en caso de ausencia de tales comisiones en algunas de las misas. Al reconocer sinceramente y agradecer de todo corazón la labor realizada por la Comisión Diocesana, renovamos a dicha Comisión las facultades necesarias que para mejor éxito de la Obra de las Misiones Parroquiales le tenemos otorgadas.

Mandamos que esta Circular sea leída en todas las misas del día 28 de abril y que el día 5 en que se celebra la colecta, se estimule a los fieles para que sean generosos, respondiendo al llamamiento que les hacemos.

Manuel Artega,
Vicario capitular.

UN ATENTADO CONTRA LA ENSEÑANZA PRIVADA

En varias ocasiones, durante este transcendental período constituyentista, la opinión pública se ha sentido alarmada, por el empeño de algunos de los miembros de esa Asamblea, que en algunas de sus comisiones han intentado sorprender la buena intención y el profundo sentido de responsabilidad de sus compañeros delegados, y colaboradores en las distintas comisiones, para imponer al país limitaciones de los derechos más fundamentales, como son la libertad de enseñanza y la libertad de asociación.

Una tenacidad que no han podido sospechar ni esos mismos delegados que se han visto envueltos en la maniobra, ha mantenido a esos fanáticos de la tiranía, acechando el momento oportuno y cambiando la forma de presentar sus propósitos de modo que al fin después de tres cambios aparentes, el proyecto de la Constitución, elaborado por las comisiones y modificado por la Comisión Coordinadora, parece que va a incluir un artículo o más bien un inciso que atenta directa y decididamente contra la libertad de enseñanza que con tanto fervor y universalidad se ha venido propugnando por toda la opinión pública.

La escuela única o unificada, expresión e instrumento de la absorción de todos los medios de educación en manos del Estado, quiere infiltrarse verdaderamente en el mismo artículo del proyecto en que se promulga la libertad de la enseñanza privada.

Según ese artículo, la enseñanza será «laica» en las escuelas oficiales, y en las privadas parece que se hace la concesión de que la enseñanza pueda ser confesional, de las distintas ideologías o credos religiosos. Pero no es así. Se concede que en los edificios dedicados a la enseñanza privada, se practique y se enseñe la religión, pero no en la educación o en la enseñanza que da la misma escuela privada.

La enseñanza de la religión deberá estar desligada de la parte técnica de la enseñanza. Es decir que la enseñanza, como tal no puede estar influída o informada por la religión y por tanto ésta no puede ser usada como elemento educativo y mucho menos como fundamento y nervio de la educación.

¿Qué concesión se hace entonces a la enseñanza privada? ¿Qué libertad tiene el padre de familia de buscar una escuela integral conforme a su ideología confesional?

Porque permitir que en los edificios de las escuelas se enseñe y se practique la religión a parte de la función de la enseñanza, es lo mismo que permitir esa enseñanza en las iglesias, tal como se practica actualmente con los niños de las escuelas públicas. Esa otra concesión mediatizada es un paliativo, un modo de disimular la enseñanza laica impuesta a las escuelas privadas.

La enseñanza privada libre lo menos que puede exigir en que se permita a los particulares basar la educación de sus hijos en su ideología y confesión propias. De lo contrario la enseñanza, la educación, o carecería de ideología (cosa absurda, monstruosa e imposible), o tendría la ideología agnóstica arreligiosa de la escuela laica.

Y en esa situación, o se le quita a la enseñanza todo su valor formativo de la persona y del carácter, o se hace imposible todo aprovechamiento del elemento religioso como factor educativo.

Porque el niño que durante el proceso de su educación en las aulas, adquiere el convencimiento de que su formación completa, perfecta, racional y científica, se realiza suficientemente sin necesidad de la religión, y haciendo dejación y repulsa de la religión tendrá que considerar el factor religioso como ajeno, externo, extraño a su educación y a la formación completa de su personalidad y de su carácter. Y bien pueden venir todos los ministros más autorizados de su religión, a imponerle normas y creencias fuera del aula. Como su aula es el templo de su formación total (eso al menos deben procurar los educadores responsables) nadie tendría autoridad ni fuerza de persuación suficiente para desautorizar al maestro laico, a no ser que éste ya se desautorice por sí mismo.

Claro está que los maestros de esos grandes institutos religiosos nunca tendrán en sus aulas esa condición de híbridos que quieren imponerles, pero eso mismo los expondrá a ellos y a sus corporaciones a la persecución abierta de las leyes que puedan pasarse en ese punto de la constitución, y que harían imposible la vida a esos mismos institutos.

Vean nuestros constituyentes el atropello que ha querido deslizarse en el proyecto que va a presentárseles al Plenum de la Asamblea y la visión que faltó a las comisiones, compénsela ellos con la amplitud de miras y el respeto a la representación que están ostentando, para no conculcar el derecho a la libertad de educación, que exige como primordial «el gobierno del pueblo por el pueblo y para el pueblo».

Belarmino García Río

FUNCION Y PROCESION A JESUS NAZARENO EN JESUS MARIA Y JOSE

El párroco de la iglesia de Jesús, María y José y las Esclavas del Nazareno, celebraron el domingo 31 de marzo, la función anual a Jesús Nazareno.

Se ajustó al siguiente programa:

A las siete y media de la mañana, hubo misa rezada por un padre escolapio, distribuyendo el párroco la comunión, a buen número de fieles.

A las nueve de la mañana, tuvo lugar la misa solemnísima en el altar mayor, el cual, así como su presbítero, estaban primorosamente engalanados con plantas y flores y profusamente iluminado.

Ofició de Preste, el padre Vega, bondadoso y activo párroco de esta feligresía del populoso barrio de Jesús María.

Le asistieron, los padres escolapios Luciá y Franqueza, sacristán y colitos del templo.

Pronunció el sermón, el reputado orador sagrado, reverendo padre Alfredo Llaguno.

Probó la Resurrección del Señor, demostrando que verdaderamente había muerto en la Cruz. Asimismo, afirma nuestra Resurrección, y, que nuestra alma es creada por Dios, y no producto de reencarnaciones, que niegan por completo y destruyen la Resurreción, pues la personaliadad humana, la forman el cuerpo y el alma y no habiendo almas para cada cuerpo, no puede haber resurrección de cada hombre, con los mismos cuerpos y almas de su vida mortal.

Pide gracias y bendiciones para los asistentes, para las Esclavas, y de un modo especialísimo, para el párroco, padre Vega.

Un gran coro mixto, acompañado de orquesta, bajo la dirección del organista de esta iglesia, el estimado cronista católico, señor Tomás de la Cruz, interpretó de manera brillantísima la misa pontifical de Perossi; al Ofertorio, el Crucifix de Faure.

La señorita Elia Doval, cantó de manera magistral, el Ave María de Gounod.

Al alzar, órgano y orquesta ejecutaron el Himno Nacional, y después de la misa, el Himno a Jesús Nazareno, del laureado maestro Pastor.

Director y ejecutantes, fueron muy felicitados.

El extraordinario concurso de fieles, fué obsequiado con bellísimos recordatorios, que distribuyeron las nazarenas señoras Nena Frau de Aponte, Carmela Ordóñez de Raffes, Berta Puig y Rosa Más viuda de Merino, que constituyeron en unión del padre Vega y del señor Tomás de la Cruz, la comisión de festejos.

A las cinco de la tarde, tuvo lugar la magnífica procesión pública de Jesús Nazareno, por las calles de Revillagigedo, Suárez, Corrales, Factoría, Gloria, y, por Revillagigedo, retornó al templo.

Concurrieron el colegio de Jesús María, de las Hijas de la Caridad, con numerosas alumnas vestidas de ángeles, que escoltaban a Jesús Nazareno, que iba en primoroso trono; le acompañaban las Cofradías del Santísimo y de la Caridad, Apostolado Parroquial de la Oración, Pajes del Santísimo y Esclavas Catequísticas Parroquiales, Cofradías y Asociaciones de otras iglesias, colegios católicos parroquiales, Esclavas de Jesús Nazareno, Imagen, padre Vega de Capa, banda de música y pueblo, en número incontable.

Resultó un triunfal paseo.

Al entrar en el templo, se confundieron los repiques de campanas, las notas del Himno Nacional y los aplausos y vítores de la muchedumbre, que se repitieron dentro del templo, con clamoroso entusiasmo al terminar su alocución de gracias, el querido párroco.

Constituyó el acto una grandiosa apoteosis a Jesús Nazareno.

El DIARIO DE LA MARINA, felicita a las Esclavas de Jesús Nazareno, y de un modo especialísimo, al párroco y a la comisión, que organizó y celebró estas solemnísimas fiestas al Divino Nazareno.

Sentidos fallecimientos

HOLGUIN, abril 16. DIARIO. Habana.—A las ocho de la mañana, falleció hoy en su residencia, calle de Narciso López, entre Aguilera y Arias, la distinguida señora Cecilia Reinaldo viuda de Avila, madre amantísima de nuestro amigo Jerónimo Avila, procurador público. El sepelio se verificará mañana, a las ocho de la mañana. Su muerte ha sido muy sentida. Enviamos nuestro pésame a los familiares, y en particular a su hijo Jerónimo.

También ha causado profunda pena el fallecimiento en Santiago de Cuba, de la esitmada señora Concepción Mora de Feria, esposa ejemplar de nuestro querido amigo, señor Arturo Feria. Hacemos llegar por este medio nuestra condolencia, especialmente a su esposo e hijos, al doctor Arístides Feria y demás familiares. **Fuentes**, corresponsal.

PROGRAMA DE LA MISION EN LA CAPILLA-ESCUELA DEL BARRIO I. DE PINOS

Federación de la Juventud Católica Cubana

«A nuestros amigos en Cristo del barrio Isla de Pinos.

Amadísimos en Cristo:

Antier, día 15 de los corrientes, comenzamos las Santas Misiones en vuestra capilla-escuela. Durante toda una semana estaremos a vuestra disposición para hacer bautizos, legalizar matrimonios, daros instrucción religiosa, etc., conforme al programa que publicamos en esta Sección Religiosa del DIARIO DE LA MARINA.

Con el mayor amor en Cristo nuestro redentor os rogamos y os pedimos que no desaprovechéis estos días de especiales bendiciones del Cielo. Acudid a la voz del Señor que os llama por medio de sus ministros, los sacerdotes. Ellos os enseñarán todo lo que debéis de hacer para ordenar toda vuestra vida conforme a los deseos de aquél corazón magnánimo que, siendo Dios, murió pobre, por amor a los pobres, siendo Señor de todas las cosas, prefirió vivir de lo que le daban... «Bienaventurados los pobres»... «Bienaventurados los que sufren»... «Bienaventurados los que son despreciados»... porque de ellos es el Reino de los Cielos». Estas palabras de Jesús, palabras eternas, se cumplen en vosotros.

Vayamos a él... Por boca de sus sacerdotes nos quiere enseñar el camino de la verdadera felicidad.

Asistid a la Santa Misión, amadísimos nuestros en Cristo Jesús.

Es Jesús quien nos llama».—Federación de la Juventud Católica Cubana.

Programa de la Misión

Por la mañana:

A las siete y media, misa de comunión y plática.

Por la tarde:

A las tres y media, bautizos.

A las cinco, Catecismo para niños.

A las seis, legalización de matrimonios.

Por la noche:

A las ocho, conferencias religiosas para mayores.

Nota:

Tanto a los que han de bautizar a sus hijos, como a los que han de legalizar sus matrimonios, se advierte que es necesario haber sido antes inscriptos en el Censo.

Domingo 21:

A las ocho de la mañana, misa de comunión general. Antes de la misa, se procederá a la bendición de la capilla por monseñor Arteaga, vicario capitular de la Archidiócesis de La Habana.

La Federación de la Juventud Católica Cubana, había levantado una capilla de yagua, que ahora la ha sustituído por una artística de madera, que será inaugurada el expresado domingo.

A las nueve de la mañana, acto cívico de jura de la bandera, por los niños de la escuela.

A todos estos actos se invita al pueblo católico habanero.

El barrio Isla de Pinos, se hallá situado en las faldas del Castillo de Atarés.

Los misioneros encargados de estas misiones, son los padres franciscanos fray Guillermo Basterrechea y fray Ezequiel Iñurrieta, ambos de la Comunidad Seráfica de La Habana, ayudados por los Jóvenes de la Federación y por el insigne bienhechor de este barrio, señor Narciso Colina.

Del Censo hasta ahora practicado, aparecen inscriptos 150 uniones, que hay que legalizar católica y civilmente y bautizar a 250 niños de ambos sexos.

Después de esta Misión, se dará otra en el de la Cueva del Humo.

CRUCIGRAMAS

HORIZONTALES

1.—Célebre mexicana amante de Hernán Cortés.
6.—Serpiente venenosa de México.
11.—Mamífero roedor.
13.—Planta liliácea.
14.—Animal plantígrado.
15.—Nombre de la e larga griega.
17.—Cólera.
18.—Preposición.
19.—Hijo de Noé.
20.—Bahía, ensenada.
24.—Labrar.
28.—Adverbio de modo.
29.—Escucharás.
33.—Epoca.
34.—Consonante.
35.—Dios mitológico de las riquezas.
36.—Río de la Siberia.
37.—Casta, linaje.
39.—Río de Francia.
40.—Volcán de Italia.
43.—Yerno de Mahoma.
45.—Triptongo.
46.—Pronombre.
49.—Costado.
51.—Que niega la existencia de Dios.
52.—Lento, tardo.
53.—Detenido, arrestado pl.)

VERTICALES

2.—Juguete.
3.—Nivel.
4.—Una de las islas Jónicas.
5.—Símbolo del Sodio.
7.—Artículo.
8.—Río de Africa.
9.—Preposición.
10.—Tiempo del verbo ser.
12.—Antiguo nombre de la nota do.
15.—Preposición.
16.—Moneda de cobre de los romanos.
20.—Rasar.
21.—Enfermedad.
22.—Número.
23.—País de la América del Sur.
25.—Desafío.
26.—Juguete (pl.)
27.—Séptima encarnación de Vichnú.
29.—Obras Públicas.
30.—Número romano.
31.—Preposición inglesa.
32.—Interjección.
38.—Ansioso, codicioso.
39.—Elevación del terreno.
41.—Nota musical.
42.—Prefijo que significa dos.
43.—Papagayo grande.
44.—Hogar.
47.—Vocal (pl.)
48.—Labiérnago.
50.—Pronombre.
51.—Terminación de infinitivo.

A. L. G.

Solución el Crucigrama anterior

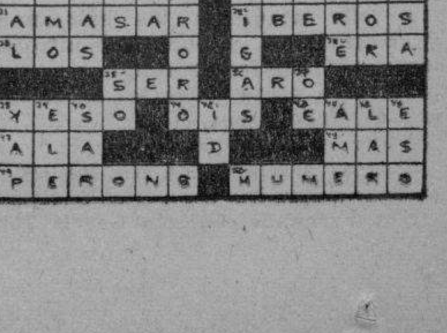

M.E.C.D. 2016

EL JUEVES SE CELEBRA LA FESTIVIDAD EXTERNA DE SAN SALVADOR DE HORTA

El jueves 18 se celebra la festividad externa de San Salvador de Horta, debiendo significar al piadoso lector, que es la primera fiesta onomástica que se celebra en este santo, después de la canonización celebrada el pasado año. Este santo, natural de la región catalana en España, profesor en la Orden Menor de San Francisco de Asís, en calidad de hermano lego, siendo famoso por sus numerosos milagros, afirmando sus biógrafos, que ha sido el taumaturgo que más realizó, viéndose precisados los superiores a trasladarlo de unos a otros conventos, en el mayor secreto, pero todas sus precauciones resultaban fallidas, pues los dolientes prontamente averiguaban su oculta estancia, y allí se dirigían en innumerable concurso.

Después de muerto continuó prodigando milagros, y el pueblo a darle culto como santo. Una vez beatificado se le continuó por el pueblo fiel su culto como santo, cuyo culto inmemorial, como tal santo, confirmó Su Santidad Pío XI., inscribiéndole como tal, en el catálogo de los santos, quedando así confirmada oficialmente la santidad que el pueblo le otorgaba.

A las siete y media de la mañana, misa de comunión general armonizada con cánticos, a la cual se invita a las Venerables Ordenes Terceras, Cofradías y Asociaciones piadosas de esta iglesia, así como a sus numerosos devotos.

A las nueve de la mañana, misa solemnísima, interpretada por la Escolanía «San Francisco» y el coro de padres franciscanos.

Pronunciará el Panegírico, el elocuente orador muy reverendo padre fray Angel Madarriaga, comisario de Tierra Santa en Cuba.

Después de la misa se dará a besar la reliquia de San Salvador de Horta.

A las siete de la tarde, exposición de Su Divina Majestad, estación, corona, ejercicio del Triduo, cánticos, sermón por el reverendo padre fray Ezequiel Iñurrieta, OFM., bendición, reserva y veneración de su reliquia.

Invitan a estos solemnísimos cultos los hermanitos legos de la Comunidad de San Francisco, que se muestran orgullosos de los santos salidos de sus filas, tales como San Pascual Bailón, San Benito de Palermo, San Diego de Alcalá y San Salvador de Horta.

Los fieles deben asistir, para así alegrar a los humildísimos servidores de la Orden Menor Franciscana.

LA PRIMERA COMUNION Y PROCESION EFECTUADAS EN LAS E. PIAS DE GUANABACOA

Siguiendo la tradicional costumbre de años anteriores, se celebró en las Escuelas Pías de Guanabacoa, el acto de la primera comunión.

A las ocho de la mañana, todos los educandos vistiendo el albo traje de esos actos, en perfecta formación, presidiendo la Cruz alzada, hicieron su entrada en la capilla dirigidos por el rector, padre M. Galofré y M. Roca, con la imagen del Niño Jesús y de capa el vicario, reverendo padre María Jaume.

Pocos momentos después tuvo lugar la misa en la que ofició el vicario, éste al momento de la comunión pronunció sentida plática para los neocomulgantes y sus familiares.

Fué armonizada con bellos motetes.

En artísticos comulgatorios se acercaron los alumnos a la Mesa Eucarística, adornados por el hermano Ramón Vilá.

Terminada la misa se sirvió un delicado desayuno en los comedores del colegio a comulgantes y familiares.

René Albelo Rodríguez, José M. Alvaro Caballero, Carlos Alvarez Fernández, Ramón Alvarez González, Alberto Alvarez Pire, Amado Alvarez Pire, Marcelino Alvarez Pire, Manuel Alvarez Carlos, José M. Alvarez Miró, Luis Alvarez Suárez, Gustavo Arteaga Pazó, Orlando Arteaga Pazó, Quintero Avila Torres, Siggredo Barros Freyre, Osvaldo Brago García, Arsenio Buigues Prieto, Mario Carcasés Toirac, Juan Cabrera Martínez, Luias A. Carreras Matos, Alejandro Carro Rodríguez, Raúl Castañeira Jiménez, Pedro A. Conde de Cuza, Julián Corrales Chacón, Manuel Cortés Rodríguez, José Delgado Vázquez, Gilberto Díaz Morejón, Belarmino Fernández Rodríguez, Ramón Figueroa Alvarez, Mario Flores Guillén, Miguel Franca González, Gregorio Gandarilla Jarro, Alcides J. García Martínez, Arnaldo Garriga Rodríguez, Eugenio González González, Alberto González Sánchez, Manuel González Suárez, José González Suárez, Manuel Granda Hernández, Oscar Guerra Hernández, Jesús Gutiérrez Noval, Vicente Hernández Cotilla, José Hernández Ortega, Angel Hernández Pérez, Raúl Lamazares del Valle, José R. Luis Rodríguez, Agustín Losada Fernández, Miguel Llanes Interián, Juan Maiques Fernández, Román Mazorra López, Víctor Martínez Vilariño, Orlando Martínez Villar, Osvaldo Medina Díaz, Pedro Méndez Zambrana, Rolando Miret Cabrera, Guido Morales Goicochea, Hiram Morales Pelegrín, Roberto Naranjo Carro, Rolando Naranjo Carro, Antonio Núñez Molina, Orlando Padrón Suárez, Edelberto Pérez Cañete, Luis F. Pérez Sobrino, Augusto S. Pineda Oliva, Jorge Pizá Ros, José Prado García, Oscar Prieto Domínguez, Miguel A. Puig García, Luis M. Quintana Cruz, Felipe Ramírez Pota, Angel Ramos Montoto, José Ramos Rizo, Joaquín Realpozo Alvarez, Luis Realpozo Alvarez, Angel Rodríguez Bosch, José Rodríguez González, Mariano Rodríguez González, Roberto Rodríguez Sosa, Roberto Rojo de la Torre, Carlos Sánchez Bosquet, Héctor Sánchez de Armas, Carlos Sotolongo Guzmán, Carlos Suárez Fernández, Octavio Suárez Morales, Manuel Tápanes Gómez, Enrique Tomás Bueno, José de Jesús Troya Díaz, Antonio Valdés Plasencia, Jorge del Vaille Clayton, Maximiliano del Valle Clayton, Alberto Villarreal de la Concepción, Enrique Villarreal de la Concepción.

La procesión

Tuvo lugar a las cinco de la tarde. Voladores, repiques de campanas anunciaron la procesión, llamada vulgarmente de los Santos.

A ella acudieron los habitantes de Guanabacoa y pueblos limítrofes con verdadero fervor religioso.

Tomaron parte todas las asociaciones de Guanabacoa.

Tuvo el orden siguiente:

Santos representados por los niños en la procesión:

San Fernando, Calixto García Iñiguez; San Wenceslao, Orlando Valverde Fernández; Angel de la Escuela Pía, Víctor Manuel Topinies; niños, Alberto Alvarez Pire y José R. Luis Rodríguez; San Damián, Julián Betancourt Carreño; San Cosme, Roberto Alfaro Maury; San Blas, Maximiliano Blanco Calleyro; San Esteban, Jesús Suárez Carral; San Ramón, Amado Alvarez Pire; Niño Jesús, Fernando Gandarillas Jarro; San Juan, René Macías López; San Lorenzo, Pedro Herrera López; Angel de la Guarda, Manuel Granda Fernández; niño, José Herrera López; San Antonio, Antonio Thiagonca Villagra; Buen Pastor, Ramón Mesa Rodríguez; Niño Jesús de Praga, César Flabiano San Román de la Paz; Niño Jesús de la Eucaristía, Rafael de la Guardia; Cristo Rey, José M. Iglesias Cuevas; San Justo, Marcelino Alvarez Pire; San Pastor, Vicente Hernández Cotilla; Santo Tomás, mártir, Francisco Cubría Roselló; San Luis, Rey, Otón Machado Luis; Sagrada Familia: San José, Alcides García; Virgen María, Pilar Sirvent Carbonell; Niño, Chester Pérez Lamadrid; Niño de Nuestra Señora, Humberto García Prieto; Jesús Nazareno, Guillermo Vargas Guerrero; San Rafael, Antonio Mesa Rodríguez; Tobías, Augusto Sergio Pineda; San Pío, Papa, Ricardo Fernández; cardenales, Jesús González y Pedro Soldevilla; San Silvestre, Emilio Castro González; Divino Salvador del Mundo, José L. Jiménez Navarro; San José de Calasanz, Enrique Camps Guardiola; Niños, Francisco Herrera y Ramón Rodríguez y Mariño.

Bandas de música del colegio e institución Inclán y público.

Nos complacemos en rendir un tributo de felicitación a los padres escolapios de las Escuelas Pías de Guanabacoa y en particular a su rector reverendo padre Modesto Galofré.

Lorenzo Blanco,
Enviado Especial.

ANUNCIOS CLASIFICADOS DE ULTIMA HORA

PROFESIONALES

QUIROPEDISTAS

J. FRIAS «ALFARO» HIJO
QUIROPEDISTA
Monserrate 423 entre Tte. Rey y Lamparilla. Trabajos garantizados sin cuchilla ni dolor, consultas de 8 a 12 a. m. y de 3 a 7 p. m. infórmese en la barbería.

COMPRAS

9 CASAS

COMPRO CASA HASTA $10.000 DOS plantas buen estado en la Habana Escribir dando detalles no corredores escribir F.F. M. Clasificados del DIARIO DE LA MARINA

COMPRO CASA CHICA CON |PORtal o jardín de 800 a mil pesos dejar datos por escrito en Concordia 464 altos. No corredores.

17 MUEBLES Y PRENDAS

A-7795:COMPRO MUEBLES
De todas clases, máquinas de coser. Pagamos más que nadie. Vendemos, cambiamos y alquilmos. No venda sin antes hacer una llamada al teléfono A_7795. «La Honradez». Máximo Gómez 85, 357 moderno.

18 UTILES DE OFICINAS

COMPRO PARCELA PEQUEÑA EN La Sierra o Nicanor del Campo, informes al FO-2070 de 9 a 12 a. m. Trato directo con el dueño. no corredores.

VENTAS

48 CASAS

EN $400 VENDO CASITA MADERA pisos mosaicos, teja, portal, sala, 2|4, hall, baño, cocina y servicios También una en $950. Informes Telf FO_7465.

¡¡QUE CASA POR $3.750!!
Por urgente embarque, casa que costó $7.000, jardín, portal. sala, comeror, 3|4, regio baño, cocina, cuarto criado y servicio, pisos finísimos construcción sólida y moderna, una cuadra Calzada J. del Fonte y Correa. Dueño I-3706.

URGE VENTA CHALET NUEVO VIbora $6.00. Tiene garage, jardín. portal, sala de 5x4 grandes, 3|4 de 4x4, baño intercalado lujo, comedor grande, servicios de criados, patio, traspatio. Luz Caballero, Informa: Lizasoaín, Belascoaín y Pocito, Café Trianón.

VENDO NAVE
y tres mil metros. Ayestarán, a 12 pesos metro. Vendo casa 2 plantas y 400 metros $11.000, Vedado, vendo casa; calle O-Farrill. Víbora 2 plantas, $6.000. Vendo, Habana, casa dos plantas $5.000. 7x26, renta $53. Informes: Dragone 52 García, Teléfono M_5268.

LOMA DE CHAPLE
Vendo en la misma cúspide mirando a la Habana. lujosa residencia amueblada. Es un sanatorio desde el cual se contempla un hermoso panorama. Se da por la mitad de su valor. Informes M-9300.

ARROYO APOLO
Casa de esquina con 400 mts. para familia numerosa. Espléndido jardín, portal, sala, 6|4 etc. Un regalo $2.750. Más detalles M-9300.

ESQUINA CON BODEGA 870 Mts.
5 casas y 5 accesorias todo azotea con renta de $170.00. Inmediato a ómnibus y tranvías. Magnífico negocio. Da más del 10% libre. Precio $17.000. Informes M-9300.

SAN LEOPOLDO
Inmediata a Neptuno, casa de dos plantas, moderna, monolítica. con más de 180 mts. acera de sombre. Precio $12.750. Más detalles M-9300.

VEDADO, ESQUINA EN 23
Entre letras con 1050 mts. Inmejorables situación. Precio de verdadera ganga. Llame al M-9300.

VIBORA
Lindísimo y lujoso chalet junto Santa Catalina y la Calzada, jardín. portal, sala, hall, 3 cuartos, closets, regio baño intercalado, comedor. pantry, cocina, cuarto criados y baño, patio. Garage $5.500 M-1072.

VEDADO: $6,500
Lujoso chalet nuevo, junto a 23. exento de contribución, jardín. portal, sala, hall, 3 cuartos. closet, baño en colores, comedor, pantry, cocina, 3 terrazas, patio, garage. M-1072.

EN $6,560 SE VENDE LA MEJOR propiedad que usted puede adquirir en San Lázaro 806 entre Vista Alegre y Carmen, a una cuadra de la Calzada de la Víbora. Construcción de gran lujo, compuesta de portal, sala, saleta corrida, cuatro cuartos. baño intercalado de gran lujo, comedor al fondo, cocina, servicios de criados 225 metros cuadrados. Se dan facilidades de pago. Informa su dueña: edificio «La Metropolitana» 828. Teléfono A-7830. Puede verse de 9 a 11 a. m. y de 1 a 6 p. m.

VENDO UNA CASA ANTIGUA EN San Miguel 5.1|2 por 30 $6.500. Vendo Edificio Lawton y 10 casas renta $110 en $9.500 Vendo casa 2 plantas 8 por 26 Habana en $5.500. Informes Dragones 53 García.

VENTAS

48 CASAS

ALMENDARES $5.600
Vendo chalet de esquina 4 cuartos, dos baños, garage sala, comedor, jardín corrido, calles asfaltadas. Informa Atanasio Navas FO-4190.

AMPLIACION ALMENDARES $2.700. Vendo casa moderna, jardín, portal sala, comedor, 2 cuartos baño intercalado. patio con frutales. Informa: Atanasio Navas, FO_4190.

AMPLIACION ALMENDARES A 3.350 pesos tres casas modernas jardín, portal 2 cuartos, baño intercalado sala, comedor y patio 2 más a $2.400. Informa: Atanasio Navas FO-4190

VENDO CASA CUADRA Y MEDIA de Calzada de J. del Monte con sala, saleta 4 cuartos baño intercalado, cocina patio y terraza en $3.800. Urge venta Dueño I-4257.

SE VENDE GRAN CASA PROPIA para inquilinato en Carlos III acera del tranvía con 553 metros cuadrados de superficie de esquina precio de ocasión. Informan Lamparilla 406 altos, Telfs, F-5690 y F-4185

¡¡CASA REGALADA¡¡
A una cuadra Calzada Víbora sala, comedor, 3 cuartos, baño completo, cocina y servicios, preparada para altos. ¡Sólo $2.300! Esto es ganga! Compañía Territorial, Aguacate Nro. 109, A-8994 e I-3706

VENDO DIRECTAMENTE LA CASA Calzada de Luyanó 421 casi esquina a Cueto, portal, sala, saleta, 3|4, baño, regio comedor etc. $4.500, de 1 a 6.

49 SOLARES

SOLAR VENDO DE 973 VARA A $1.40 muy próximo Calzada Víbora, sin corretaje. Informan Calzada de Jesús del Monte 759 de 12 a 3 González.

PARCELA EN MIRAMAR
Se vende una parcela de 23.58 varas de frente por 29.48 varas de fondo, igual 695.30 varas cuadradas, parte del solar No. 1 de la manzana 53, en 14 entre 1a. y 3a. Todos los linderos están fabricados. Precio $5.50 vara. Informa su dueño A. Alvare, Metropolitana 828 teléfono A-7830.

VENDO TERRENO DE 10X41.275 VAras en B entre 13 y 14 Lawton, con fabricación lista para echar placa monolítica. Tranvas y ómnibus por el frente. A-9761

LA SIERRA $3.100
Vendo esquina 23x29, Almendares frente linea 10x47 $1.150 Ampliación 14.74 por 47. $1,250 Informa Atanasio Navas, FO-4190

SE VENDEN LOTES
FINQUITAS DE RECREO
SOLARES A PLAZOS
SIN INTERES A COMO QUIERA
SOL, AIRE, ALUMBRADO, TELEFONO
Lotes desde 100 varas cubanas frente carretera Bejucal Ardaise, resuelva hoy, mañana será tarde se están vendiendo lotes, escoja pronto la medida que quiera a tiempo y a como quiera. no hay problema. Informes y renta: Campanario 306 entre Neptuno y San Miguel. Telf. A_6836. Sr. Correa.

VENTA URGENTE $300
Por embarcar su dueño, se vende urgentemente parcela de terreno en Ave. 4ta. con ómnibus por la esquina y calle asfaltada. Mide 7.05x26.52 varas. Un verdadero regalo. Informes: Pedro de la Cuesta: A-8697 y FO-2419

¡GANGAS! ¡GANGAS!
Vedado: 12x29.48 varas a $6.00. También 12x41 $5.60 y 17x27 a $8.60. Habana, cerca de Prado, 8x25 metros a $40. Víbora 12x50 a $2.50. La Sierra 12x46 a $3.50 M-1072.

50 FINCAS RUSTICAS

VENDO Y TAMBIEN LA CAMBIO finca de recreo en Arroyo Arenas 75 mil varas en $10.000. Tiene casa regadío, arboleda y toda cercada de Peerless. Informes Dragones 52 García.

51 ESTABLECIMIENTOS

NEGOCIOS VENTAS VENDE AGENcia de Colocaciones lugar céntrico por no poderla atender. Si quiere negocio lucrativo por poco dinero no pierda esta oportunidad. Informan Aguacate No. 70 entre Tejadillo y Empedrado.

URGENTE SE VENDE CASA DE MOdas femeninas, aproveche la oportunidad a principio de temporada. Informes en la misma, Amistad 208 entre Neptuno y San Miguel.

SE ALQUILA UNA CANTINA Y FONda con todos sus enseres, situada en la mejor esquina de la playa Jaimanitas, una cuadra del Club Playa casa de mampostería bien presentable. El dueño San Julio No. 11 esquina a Santa Ursula. Marianao A. Soto.

VENDO BODEGA CON $500-800 BOdega que vende $60 diarios con $1.500; tengo los mejores negocios de oportunidad; solicito socio con $300; negocios en 24 horas. Piñera y Santa Catalina Noceda.

GANGA. VENDO VIDRIERA TABAcos cigarros y quincalla. Urge venta. Informes Empedrado No. 523.

52 BOVEDAS Y PANTEONES

SE VENDE UN PANTEO DE DOS bóvedas y dos nichos nuevo, en $1.200. Informa señor Vivero U-3193. de 9 a 11.

53 AUTOMOVILES - ACCESORIOS

APROVECHE NECSITO DINERO, Ford del 38 cuatro puertas de lujo está casi nuevo y tiene poco uso, vestitudra, piel y baúl y gomas blancas, lo doy muy barato. Isidro FO-7637.

VENDO FORD 34, 4 PUERTAS FORD 29 4 puertas, radio Philco para automóvil 23 entre 12 y 14 garage Colón, Pregunte por Cecilio.

55 CAJAS CONTADORAS

CONTADORA NATIONAL
Con gabinete, Modelo No. 944. Precio $250.00 Gloria e Indio. Teléfono A-6827 (costó $1,000.00).

56 MUEBLES Y PRENDAS

JUEGO CUARTO ARTE MODERNO $18, cinco piezas, bastidor nuevo, el 3 cuerpos nuevo $32.00, radio mueble $5 de mesa, $7; piano $45. Sitios No. 74 San Nicolás y Rayo.

VENDO JUEGO CUARTO LUJOSO 9 piezas otros muebles, cuadros de buenos maestros antiguos y modernos alfombras de Persia, gas, cocina antigüedades. Joseph Ed. Carreño, Marina 255 quinto piso apart. J 2.

LUJOSO JUEGO CUARTO
Caoba escaparate y chiforrober 3 cuerpos de gran lujo, 8 piezas, lo quemo en $138. Véalo vista hace fé. Santa Catalina 25, Delicias y Buenaventura, Víbora.

59 RADIOS

I-1691 RADIOS A-6827
Compramos, vendemos y empeñamos, no cierre operación sin visitar la Competidora A-6827.

60 INSTRUMENTOS DE MUSICA

VENDO PIANO POR MUDARME Y no caber en la nueva casa. No tiene comején calle C entre 14 y 16. Almendares. FO-3385

PIANO COMPLETAMENTE NUEVO se da muy barato. Monte 408. Casa de Música, entre Aguila y Angeles.

Dinero-Hipotecas

64 OFERTAS

HIPOTECA
Tendo para colocar $700.00, exijo buena garantía. Trato directo con el interesado. Notaría Avila A-8382.

AVISO. COMPRO BONOS VIEJOS — Compro bonos de primero de Julio de 1919, emitidos por S. A. Cuban Tire Rubber Co., y de Enero 7 de 1915 de la Novelty American S. A., no cotizables. Diríjase a González del Pozo, San Lázaro 606 bajos, Habana.

PARA LAS DAMAS

70 INTERES PARA LAS DAMAS

NENA. — ESPECIALIZADA EN TEñidos del cabello. Croquignol Rilling en frío, peinados, manicure. Servicios a domicilio. Precios económicos Pida su turno M-3307 apartamento 47

ENSEÑANZAS

75 PROFESORAS-PROFESORES

ACADEMIA DE CORTE Y COSTUra sistema Monserrat se hacen moldes a su medidas se cose para la calle en Soledad 355 altos esquina a Neptuno.

77 ACADEMIAS

HAVANA BUSINESS ACADEMY
Profesores y sistemas procedentes de los mejores Business Schools de los Estados Unidos. Los más elevados standards de enseñanza comercial en inglés y español. **Todos los graduados en nuestro curso secretarial encuentran empleos bien remunerados. Taquigrafías Pitman y Gregg.** Línea 357, F_3043 y A-6033. Neptuno esquina a Amistad.

ALQUILERES

79 HOTELES

HOTEL "PALACIO CUETO"
Muralla e Inquisidor Teléf. M-2674 Situado dentro de la zona comercial y próximo a todas las Secretarías del Estado. Espléndidas habitaciones y departamentos con balcón, muy cómodos y ventilados. Elevador, agua fría y caliente, Lujosamente amueblados. Sala de recibo. Teléfono en los departamentos. Edificio moderno, (No comidas).
79

HOTEL MONSERRATE| EN LO MAS céntrico de la ciudad; frente al Parque Central y al Teatro Nacional. Habitaciones con baño, teléfono y todo el servicio. Agua caliente a todas horas. Comida excelente y espléndida. Precios de alojamiento y manutención, desde $60.00 para dos personas. Teléfonos: A-1165 y A-1166.

HOTEL CENTRAL TIENE AMPLIAS y frescas habitaciones con magnífica comida y precios económicos. También tiene su sucursal en Línea 902 esquina a 6 Vedado. con la ventaja de poder comer en el Hotel Central por el mismo precio. Está en Consulado 410 esq. a San Rafael.

80 CASAS DE HUESPEDES

GALIANO No. 404 ALTOS DEL CAFE «La Isla». Alquilo espléndido apartamento de dos habitaciones, baño, vista calle. En la misma, habitación baño, vista calle. Espléndida comida, estricta moralidad.

81 CASAS DE COMIDAS

SIRVO COMIDAS A DOMICILIO COcina criolla y española, rapidez en el servicio esmerada limpieza, constante variación en el menú. Teléfono M-1688.

82 APARTAMENTOS

$12.00 APARTAMENTO INDEPENdientes, tres piezas magníficas servicio, luz. Freyre Andrade 66, Víbora, entre D-Strampes y Figueroa. Ruta 15, apearse Avenida Acosta.

APARTAMENTO ALTO CON 3 HAbitaciones y baño. Puede verse de 11 de la mañana en adelante. Calle 13 No. 857 Vedado.

APARTAMENTOS MODERNOS ACAbados de construir en la esquina de fraile de 13x18 Vedado de 1 a 3 habitaciones y 1 o 2 baños, sala, comedor, cocina, servicios de criados. Informes: Organizaciones Govea, Calle 13 de 18 a 20 Vedado. F-2144.

«EDIFICIO ARCOS» SE ALQUILAN apartamentos frescos y cómodos. Informa el conserje del mismo F entre 19 y 21 Vedado. Telf. F-8165.

EDIFICIO ARBOS, OQUENDO 308, entre San Rafael y San Miguel, alquilo apartamentos frescos e independientes, Informan en la misma.

MIRAMAR PRIMERA AVENIDA Y Catorce, apartamento nuevo sala, comedor, 2 habitaciones, baño cocina, garage cuarto y servicio criados muy fresca preciosa vista mar, puede verse de dos a seis. Telf A-7631, de 8 a 2, ómnibus frente.

OFICINAS

EN CASA DE FAMILIA DE MORALIdad y en lo más céntrico del Malecón, se alquila un gabinete con una sala anexa amueblada lujosamente, a profesional o masajista, con derecho a luz, teléfono y limpieza, teniendo a su disposición revistas y periódicos gratis; también en la misma se alquila una habitación para guardar muebles. Precios económicos. Informan: Malecón 117, tercer piso, derecha, esq. a Crespo.

84 HABITACIONES

REGIO CHALET FAMILIA HONORAble mejor Vedado alquilo espléndida habitación para matrimonio con closet, baño privado y todo servicio Precio $50 E 456 entre 19 y 21.

ALQUILO 2 HABITACIONES CON o sin muebles, una anexa al baño único inquilino, referencias Malecón 205 bajos entre Aguila y Crespo.

CASA FAMILIAS EN LO MAS FRESco del Vedado, se alquilan 2 habitaciones a matrimonio u hombres solos con comida, buen baño y luz. calle 16 No. 58 entre Línea y 11 Vedado F1-6182 Jenaro.

SE ALQUILA UNA HABITACION PAra hombre solo, sirve para oficina, Informan Café Yara, Teniente Rey y Monserrate.

GALIANO 451 POR SAN JOSE ALtos de la Ferret ería se alquila fresca habitación, balcón calle, lacabo agua corriente y toda asistencia. Otra interior muy clara.

CARLOS III 502 ALTOS ESQUINA Belascoaín, amplia habitación con vista a la calle y lavabo a mayores. Informes

SE ALQUILA UNA HABITACION con balcón a la calle hay teléfono y agua caliente en Belascoaín y San Rafael altos de La Yarda, entrada por San Rafael 2a piso.

85 NAVES-LOCALES

PARA NEGOCIO ALQUILO UN buen local para el comercio en Reina 208 entre San Nicolás y Manrique Informan en Reina Nro 204 frutos del país.

CARLOS III 502 ALTOS ESQUINA Belascoaín amplia cocina, propia para dar comidas y cantinas. Informes encargado.

87 HABANA

SE ALQUILA EL TERCER PISO DE Cuarteles No. 54 entre Habana y Aguiar, sala y dos cuartos, baño y cocina en $20.00. Informan Teléfono: F-6330. La llave en la misma.

PERSEVERANCIA 160
Segundo piso alto, casa moderna: Recibidor, sala, comedor, 3 amplias habitaciones lujoso baño intercalado, cuarto criados con baño. llaves e informes: Telf. A-6318 O_Reilly 305.

ALQUILERES

87 HABANA

BEERS BULLETIN
GALIANO: Local cerca Tent Cent 600 met. $250.
VED: Pent House, Mueb, 3H, B y cocina, $60.
VED: Casa y Mueb, nuevos, cubiertos plata $150.
AVE. COL: 5H, 3B. 3.000 Met. $150.
AVE. COL: Cerca Belén, Mueb, Chalecito $80.
A. PALMAS: Chacelito mueb. Frigidaire, Radio, $50.
S. LAZARO: Mueb. «Pent house». 3H, etc. $50.
ALM.: 4 H, 3H, criados etc. $70.
VENDIDO: Solar en 5a. Ave. M-Mar de la Sra. Cristina Gelats, al doctor Francisco Andreu.
VENDO: Muebles especiales hechos en Italai con maderas cubanas, espejos, paraván, sillas etc. desde $45 a $350.00 VEA ESTO!
SE VENDE: Calle 8. Lawton 7x30 met. renta $32.00 en $4.500. ¡Ganga!
SE VENDE: Correa 107, 1.282 Met. 4H, con solar adjunto, garage, etc. $18.000. Buena casa.
TENGO COMPRADOR: Para casa cerca Iglesia del Angel 7x25 met. 3H. de $7.000 a $8.000 contado.
BEERS HABANA. M-7730 A5-1542. Catheedral Chambers, Plaza Catedral, Fíjese en nuestros carteles anaranjados, Tenemos lae mejores casas!

REVILLAGIGEDO 305 ALTOS, FRENte al parque, sala, comedor, cuatro cuartos y servicios modernos. acabada de reedificar $35.00 Informes González del Real A-7786 Compostela 158.

SE ALQUILA 1o. PISO GLORIA No. 564 entre Indio y San Nicolás, compuesta de sala, comedor, 5 cuartos, baño intercalado, servicio criados. Informan Gloria e India Telf. A-6827.

SOLEDAD 254. BAJOS CASI ESQUIna Animas. Sala, dos amplias habitaciones, pequeño comedor. cocina gas, baño, pequeño patio. de 8 a 5. $25.00 nforman F-2090

PARA MATRIMONIO DE GUSTO, AMARGURA 258 ENTRE HABANA Y COMPOSTELA
Elegante piso edificio moderno. Sala, recibidor, dos amplias habitaciones, baño completo intercalado, abundante agua, comedor y cocina al fondo con servicios criados independiente Indispensable referencias. Teléfono: M-9324

SE ALQUILA SOLEDAD 657 ALTOS mes adelantado mes en fondo. Sala tres habitaciones. comedor, cocina, baño intercalado cuarto y servicio de criados. Informan la bodega.

88 VEDADO

OPORTUNIDAD. SE ALQUILA CAsa grande. En el Vedado, tranvías y guaguas a media cuadra, propia para colegio o Boarding House, altos y bajos. Numerosas habitaciones. Patio, traspatio etc. Véala Calle 16 No. 65 entre línea y 11. Vedado. Con o sin muebles.

EDIFICIO RIVERSIDE. PISITOS INdependientes, sala, dos, tres cuartos. baño intercalado. comedor fondo. cocina, garage, muy frescos 15, 18 y 25 pesos, 17 y 26 Vedado.

ELEGANTE PISO BAJO CALLE 27 No 901. equina 4, Vedado, sunporch, 4 habitaciones, baño moderno intercalado, pantry, cocina modernos, magnífico terreno, 2 cuartos criados, garage etc. Verse cualquier hora $70. Más informes M-7245.

ESPLENDIDO PISO ALTO CHALET 17 y 24, recién fabricado. Sala, comedor, 3|4 con closet, lujoso baño, cuarto y servicio criados, garage. Llaves. bajo o al lado. Vedado.

SE ALQUILAN LOS BAJOS 19 No. 457 entre F y Baños, Vedado. con sala, comedor, tres cuartos, baño y servicio completo para criados, informes Conserje del «Edificio Arcos» al

CALLE 20 NRO 9, CON SALA, COmedor, tres cuartos, baño intercalado cuarto criados con servicio agua fría y caliente. cocina de gas. La llave en los bajos.

VEDADO. SE ALQUILAN BAJOS D 553 entre 23 y 25 frente al Instituto, 3 cuartos y servicio criados llave en los altos.

89 CERRO-PALATINO

$24 SE ALQUILAN LOS MODERnos altos de Primelles y Velarde. 4 cuartos grandes sala y comedor. La ruta 18 puerta. llaves bodega. Telf. M-1139

90 MARIANAO-REPARTOS

ALTOS DELICIOSOS ALTURAS DE ALMENDARES
Calzala Columbia No. 10, entre Avenidas de Bélgica y Aliados, Sala, comedor, hall, 3 amplias habitaciones. 2 baños en colores, cocina, pantry, terraza cubierta. cuarto y baño criados. Preciosa vista panorámica. No puede haber lugar más fresci. Alquiler $75 Llaves en los bajos. FO-1079 M_7586.

VEDADO ALQUILO AMUEBLADO chalet 5 cuartos, 3 baños, garage, 2 carros. Otro sin muebles, 1 cuarto y baño en los bajos, cuartos 2 baños en los altos. Informan 5ta 461 entre A y Paseo (altos).

SE ALQUILA UNA CASA DE 3 CUARtos sala, comedor cocina baño y portal. Arredondo 3 y Torrecilla Marianao.

SE ALQUILA REPARTO KOHLY.— Ave. Central entre New York y Londres elegante residencia por estrenar plantas, sala, comedor, portal cerrado vestíbulo, numerosos closets equipados con gavetas etc., 3 habitaciones grandes, 2 lujosos baños 2 cuartos y servicios criados garage etc. Informes F-3055

12 ENTRE 1a. Y 3a. REPARTO ALmendares. Bajos, portal. sala, saleta, hall, 3 habitaciones, baño intercalado, comedor, pantry, cocina, cuarto y servicio criado. Con o sin garage.

91 J. DEL MONTE - VIBORA

SE ALQUILAN UNOS ALTOS EStrada Palma 108 entre Felipe Poey y Heredia. Víbora.

MILAGROS 170, (VIBORA) ACABAda de reparar portal, sala. recibidor tres cuartos, comedor grande, cuarto y servicio de criados. patio gran traspatio. Telf. M-7539 San Rafael 1157

10 DE OCTUBRE 1118 ALTOS CASI esquina Santa Catalina Terraza, gran sala, recibidor, cuatro habitaciones, baño completo, comedor, cocina gas, cuarto y servicio criados. Informan F-2090

SE ALQUILA EN LA LOMA DE CHAple Víbora el chalet situado en San Carlos y Alfredo Zayas. lugar tranquilo muy saludable y pintoresco, tiene todas las comodidades necesarias y es propia para familia de gusto. Informan en la misma de 9 a 11 y de 3 a 5 o por teléfono X-1533.

92 SANTOS SUAREZ MENDOZA

ALQUILO ALTOS PARA MATRIMOnio práctico muy saludable gran situación, Estrada Palma y Mayía Rodríguez. Santos Suárez, sala. dos habitaciones. comedor, baño y cocina $16. Le conviene.

93 LUYANO

ALTOS CON BALCON CALLE $15.00 Sala, comedor, tres habitaciones. cocina y servicios, una cuadra de Concha, Juana Alonso 558, entre Infanzón y Juan Abreu, Luyanó.

94 LAWTON-BATISTA

SE ALQUILA UNA CASITA EN LA calle 14, 512 esquina a Concepción, Lawton, una sala, dos cuartos y comedor, cocina y cuarto de baño intercalado.

98 ALQUILERES VARIOS

PLAYA CUBA SE ALQUILA. CASA mampostería, sala tres cuartos, baño intercalado. buena cocina con su nevera, buena y abundante agua, cuarto de criados. buen portal. Informan Cienfuegos 10, sastrería M-3820.

SE SOLICITAN

103 CRIADAS-CRIADOS

SE SOLICITA JOVEN BLANCA PAra limpiar F1-6532.

SE SOLICITA UNA MUCHACHA PAra la limpieza por horas que sea formal y sepa trabajar. 23 y 10 No 1114 Vedado.

SE SOLICITA UNA MUCHACHA PAra la limpiezañ. Ha de traer referencias y dormir en la colocación. Calle 10 No. 51 esquina a 3a. Vedado.

EN MILAGROS 434 ESQUINA A D-Strampes Víbora, se solicita una criada para cuartos y coser, ha de saber lavar ropa fina. tener buenas referencias y dormir en la colocación. Sueldo $15 y uniformes. Horas para tratar de 1 a 5 p. m. Ha de ser de mediana edad.

104 COCINERAS-COCINEROS

SOLICITA BUENA COCINERA Y una criada de manos,, con buen cueldo. No importa raza, si tiene buen desea y sabe trabajar, será colocada inmediatamente. Aguacate 70 bajos.

SE SOLICITA UNA COCINERA blanca para corta familia, sueldo $6.00. Telf. U-6093. Informes después de las 9 a. m. Marqués González 383

SOLICITO MUCHACHA DE COLOR para cocinar y lavar alguna ropa. dormir colocación sueldo: $12 traer referencias. San Lázaro 1068. Presentarse de 2 a 4 tarde.

114 AGENTES-VENDEDORES

SE SOLICITAN VENDEDORES QUE tengan conocimientos en ferreterías(boticas y bodegasa, producto de fácil veita. magnífica comisión. o sueldo según actitud. Informes todos los días en Paula 208.

SE SOLICITA VENDEDOR QUE VIAje por su cuenta, para vender artículo de gran consumo, y que sea conocedor de la Isla desde Matanzas hasta Santiago de Cuba. Informes: Apartado de Correos No. 2482.

SOLICITAMOS DOS BUENAS VENdedores para venta a plazos de artículos de joyería y relojería, garantizamos buena comisión. «Novelty». Neptuno 456

117 SOLICITUDES VARIAS

SOLICITO HOMBRES Y MUJERES buena presencia y facilidad palabra para propaganda. Anticipo un peso diario a cuenta comisión. Romay 60 de 8 a 9 exclusivamente.

FARMACEUTICA, CON MUCHA práctica en el dispensario y el mostrador solicita regencia activa. Informes Telf. A-7071 de 12 a. m. a 4 p. m.

SE OFRECEN

118 CRIADAS-CRIADOS

SE OFRECE UNA CRIADA ESPAñola para cuartos de mediana edad, sabe coser, lavar y planchar ropa fina, prefiere casa de moralidad, no menos de 15 pesos. Teléfono F-3254.

SE OFRECE UNA ESPAÑOLA PARA el servicio de un matrimonio o manejar también para señora sola. tiene referencias. Telf. F-6003.

SOLICITO SOCIO CON $3.000 PARA un gran negocio comercio y se garantiza deja $250 al mes. Informes Dragones 52 García de 11 a 1 y 7 a 9.

SE OFRECE UNA JOVEN PARA criada o manejadora. Sabe lavar y planchar ropa fina. Duerme en la colocación y tiene referencias. Informan A-6858.

CRIADO DE MANOS SE OFRECE español práctico en todo servicio fino y con referencias de buenas casas sabe hacer cocteles es solo y va donde se ofrezca, es formal y cumplidor. Telf. A-8066.

SE DESEA COLOCAR UNA MUCHAcha del campo para limpiar F1-6532

JOVEN PARDA DE ACEPTABLE presencia, desea colocarse de criada de comedor o limpieza por horas. para dormir fuera. Sirve a la rusa. Buenas referencias. Duerme fuera y prefiere los repartos. Informan FO-1077.

SE OFRECE JOVEN ESPAÑOLA PAra criada de mano, comedor o habitaciones, tiene referencias. Teléfono: M-1431 de 9 a 12.

SE OFRECE UN JOVEN CUBANO, para camarero con referencias. Telf. M-3194, preguntar por Sánchez.

SE DESEA COLOCAR UNA MUCHAcha para limpiar o de manejadora. tiene referencias. Telf. U-2812.

SE OFRECE COCINERA ESPAÑOla de mediana edad y buena presencia sabe la cocina americana y francesa y mucha repostería, tiene referencias, verbales y por carta si son dos personas cocina y limpia, sueldo $25. Telf. F-3901.

SE DESEA COLOCAR UNA ESPAñola para criada de mano o manejadora tiene buenas referencias desea casa de moralidad. Telf. FO-2183 sueldo 20 pesos menos no llamen.

ESPAÑOL JOVEN SE OFRECE PAra sirviente de comedor portero, camarero, u otros quehaceres poseyendo inmejorables referencias. Telf.: FO-2729

SE OFRECE CRIADO ESPAÑOL práctico en todo servicio de mesa y limpieza. Inmejorables referencias formal y cumplidor. M-1177

SE OFRECE CRIADA PRACTICA, para cuartos o comedor. Tengo referencias, salgo a repartos. También puedo salir al campo y puedo colocarme de manejadora. F_2524. 23 número 407, esquina a J.

PARA CUARTOS Y COSTURA, O quehaceres en general se ofrece señora blanca fina con referencias también atender señora o señorita prefiere repartos M-1016

SE OFRECE MUCHACHA DEL PAIS pardita para criada de cuartos o comedor o para todo, soy práctica en servicio, tengo buenas referencias y salgo repartos. Informes: A-0411 y M-1149

SE OFRECE SEÑORA PENINSULAR para los quehaceres de casa sueldo no menos de 15 pesos Alejandro Ramírez 38 después de las 12

SE DESEA COLOCAR MUCHACHA del campo para limpiar o de criada de manos solamente. no tiene pretensiones desea casa formal es trabajadora limpia y cumplidora de su obligación Tlef. FO-2705

SE OFRECE CRIADO CUBANO, 35 años. es fino y correcto, sabe trabajar bien, tiene referencias y agradece buen trato. Telf A-7360 Miguel.

SE OFRECE UN BUEN CRIADO ES honrado y trabajador con buenas referencias no tiene pretensiones. Telf. F-3417

SE DESEA COLOCAR CRIADA DE mediana edad a matrimonio solo, hace todo el trabajo, no menos de $15, duerme fuera si es posible F-3534

SE OFRECE UNA JOVEN PARA criada o manejadora, tiene referencias. Telf. F-8022.

SE DESEA COLOCAR UNA ESPAÑOla de criada de manos, sabe cumplir con su deber y tiene buenas referencias. Telf. particular, llame de 8 a 12 y de 2 a 6 al X-1023.

SE DESEA COLOCAR UNA MAGNIfica criada de mano. cuarto o comedor, con referencias. sabe coser. Más informes: F-6043 y F-3141.

119 COCINERAS-COCINEROS

SE OFRECE UNA COCINERA DEL país muy práctica para cocinar solo o cocinar y ayudar algo repostería duerme dentro o fuera según trato. Informes A-0411 y M-1149.

SE OFRECE BUENA COCINERA muy práctica para la cocina o cocinar y ayudar o cocinar y limpiar a matrimonio solo. Duermo en la colocación o fuera según trato. Informes F-2524, 23, 407 esquina a J.

SE OFRECE UNA MAGNIFICA COcinera con muy buena presencia y referencias. Sabe cumplir con su obligación y tiene buenas referencias. Para informes A-6958.

SE DESEA COLOCAR JOVEN DE color para cocinar o limpiar. No menos de $15 y viajes Telf. U-6321.

SE OFRECEN

119 COCINERAS-COCINEROS

SE DESEA COLOCAR UN JOVEN INglés cocinero y repostero que cocina a la criolla y a la americana y que tenga buenas referencias de familia conocida no le importa ir al campo, puede llamar de 10 en adelante al X-2305.

DESEA COLOCARSE UNA MUCHAcha de color cocinera repostera, sale a los repartos y duerme en la colocación, tiene referencias. San Lázaro 561 habitación 16.

COCINERA DEL PAIS OFRECESE. es limpia y cocina con buena sazón, o todo servicio, a matrimonio. Hace dulces corrientes y duerme o no. Sale a las playas. F-6445.

JOVEN BLANCO DEL PAIS OFREcese de ayudante de cocina, jardín. limpieza o trabajo general tiene deseos de trabajar y no tiene pretensiones de sueldo. va donde se presente. F-6445.

SE DESEA COLOCAR UNA COCINEra española repostera, tiene referencias. Teléfono U-2812.

SE DESEA COLOCAR UN COCINEro chino en casa particular, cocina criolla y española, repostería, sabe cumplir su obligación. Llamar al Teléfono F-6015, Calzada y 2.

SE OFRECE MUCHACHA DE COLOR jara cocinera sabe de repostería o para criada de mano, doerme en la colocación. Sra. Rodrígoez I-3552.

DESEA COLOCAHSE UNA SEÑORA española de mediana edad para cocinar, con buenas referencias. Teléfono M-4007 informes.

DESEA COLOCARSE UNA ESPAÑOla para cocinar y limpiar es experta cocinera o criada de manos sale a las afueras o cocinar solo tiene referencias M-4736

SE OFRECE UN JOVEN COCINERO y repostero tiene buena presencia. Calzada y A Vedado Preguntar por Marconi Tel F-5574

UNA BUENA COCINERA DEL CAMpo, desea colocarse en casa seria. Igual para criada de mano. Sabe lavar. Tiene buen caracter. Duerme o no. referencias A_6671

SE DESEA COLOCAR UNA JOVEN de color para cocinar o limpiar. F-6282

RELIABLE EXCELENT JAMAIcan pastry cook seeks position with Cuban or American family very good character, references 25 street getween 26 and 28 Nro 1617 Vedado. — Phone F1-8311

SE DESEA COLOCAR UN JOVEN blanco de moralidad para cocinero o criado de mano para casa particular, sale para el campo, para referencias Telfs. FO_2750 y FO-2709 preguntar por Enrique 6 y 17 Marianao.

COCINERA BLANCA CUBANA MEdiana edad, con referencias, desea colocarse para cocinar solo, para un matrimonio, duerme en la colocación Vedado o ciudad quiere ganar $12.00 Pregunte por Carmen: F_4806

COCINERA REPOSTERA MEDIANA edad inglesa, con buenas referencias se coloca para Vedado o Repartos, duerme colocación, quiere ganar de 20 pesos en adelante Marie, Telf. F-3386

MUCHACHA DE COLOR DESEA COlocarse para cocinera casa familia particular, quiere ganar $15 también trabajo de manejadora. Pregunten al F_3386

SE DESEA COLOCAR UNA JOVEN blanca para cocinar, pocos de familia para comedor o para acompañar señora, va a todas partes sabe cumplir con su obligación M_3596

SE OFRECE UNA COCINERA REpostera española ayuda a la limpieza y ruerme fuera. M_4304

SE OFRECE COCINERA CON REFErencias para cocinar sólo o cocinar y limpiar. Buena sazón, limpia y cumplidora. También trabaja de criada de mano. Informa A5-0672.

SE DESEA COLOCAR UNA BUENA cocinera con buena sazón para cocinar sólo o cocinar y limpiar. Sale a finca o playas. Informes F_6043. F-3141.

COCINERA. SE OFRECE UNA BUEna cocinera con referencias. Sale a los repartos, cumplidora y seria. Duerme dentro o fuera del trabajo. Lo mismo para cocinar y limpiar. Informes M-7375.

SE OFRECE COCINERA DE COLOR con buena sazón, limpia en persona y en su trabajo. duermo o no, con referencia. U-1880.

120 MANEJADORAS

DESEA COLOCARSE DE MANEJAdora una parda de mediana edad. sabe su obligación es cariñosa con los niños y tiene referencias llame al teléfono F_4309 sale al interior.

124 LAVANDERAS-LAVANDEROS

SE DESEA COLOCAR ESPAÑOLA de lavandera en casa particular o en su casa, lava y plancha ropa fina tiene buenas recomendaciones de casas conocidas. Telf. X-2580 también trabaja 2 o 3 días a la semana.

125 CHOFERES

SE OFRECE CHOFER ESPAÑOL joven soltero con buenas referencias para casa particular. Teléfono FO-2681, pregunte por Torres.

DESEA COLOCARSE UN CHOFER español en casa particular tiene referecias si las deseas Telf. U_6730.

PROFESIONALES

1 ABOGADOS Y NOTARIOS

ABOGADO, EJERCIENDO EN LAS Cortes de Estado y Corte Suprema de Estados Unidos, ofrece sus servicios profesionales en asuntos legales y comerciales a los abogados de Cuba y a sus clientes. J. E. Heller 261 Broadway, New York U. S. A.

ME HAGO CARGO DEMANDAS, DIvorcios rápidos, matrimonio notarial, cartas de ciudadanía, declaratorias de herederos, pasaportes, etc. Véame. Anticipo gastos. Bufete: Alberto Cuervo. Edificio La Metropolitana 342, M-2808. O-Reilly y Aguacate.

LEON BRUNET Y RAMIREZ
ABOGADO
Divorcios ocho días. Pensiones y Jubilaciones en quince días. Tramitación rápida. Asuntos Civiles. Criminales. Administrativos de lo Contencioso-Administrativo y Trabajos Notariales. Consultas a domicilio. Lealtad 159, altos, entre Animas y Virtudes. Telf. A-4287 Ruta 57

2 PROCURADORES

MUÑIZ Y PEREZ, ADMINISTRADOres de Bienes en general. Se cojen casas de inquilinato en subarriendo, sin regalía. Oficina: Lamparilla 415, bajos, Informan de 2 a 5. Teléfono A-0582.

DR. JOSE MARIA GATELL
Cirujano Dentista. —Especialista extracciones sin dolor, puentes de oro y dentaduras postizas, arreglo puentes y planchas 6 horas, a los clientes del interior, termino en 24 horas. Facilidades pago. Consultas 8 a 8. Habana. 414, (bajos) entre Obispo y Obrapia.

3 DOCTORES EN MEDICINA

DOCTOR OCTAVIO RIVERO
Tuberculosis Enfermedades pulmonares y alérgicas. (Asma, Coriza, Urticaria). Ex-Asistente (Servicio profesor Sayé) (Barcelona). Ex-Jefe clínico Dispensario Antituberculoso Municipal. Consultas: lunes, miércoles y viernes: 1.30 a 3.30. Martes. jueves y sábados: 9.30 a 1.30 p. m. Calle 17 No. 112 entre L y M F-2593.

DR. MESA RAMOS
PIEL, SIFILIS, VENEREO
Impotencia. estirilidad, etc. Consultas y tratamientos de 8 a 9 a. m. Martes, jueves y sábados 5 a 7 p|m| diaria. Perseverancia 162, bajos, entre Animas y Virtudes.

PROFESIONALES

3 DOCTORES EN MEDICINA

POLICLINICA INTERNACIONAL
Dr. David Cabarrocas, San ... No. 462 U-2737 y F-4045. ... gratis. Rayos X, análisis, ... inyecciones $1.00, inyecciones ... 50 cts. inyección 30 cts. ... con clínica $10 y una visita ... Socios $1 00 mensual.

DR. A. LABRADOR
Especialidad enfermedades ... go e intestinos. Flujos crónicos ... néreos y sífilis. Corazón, Riñón ... Pulmones, inyecciones intra... Hacemos toda clase análisis ... tas gratis 8 a 11. Pagos 1 a ... $2 si quiere consultarse por ... pondencia. Angeles 7 entre ... Estrella A-0801.

DR. ANTONIO PITA...
ENFERMEDADES NERVIOSAS ... ENDOCRINAS
Tratamiento novísimo de los ... equilibrios vaga-simpáticos y ... lares, neurastenia, psicastenia, ... bias, neurosis, impotencia, ... etc. Consultando con bien montado ... tituto de Fisioterapia. San Lá... Consultas $5.00 de 2 a 4 p. ... A-9292. No da consultas por ...

DR. F. J. VELEZ
TUBERCULOSIS
TRATAMIENTO VACUNOTERAPIA DEL CANCER
L. No. 151, Vedado. F-2929. ... turno por teléfono.

DR. MARINO RAMOS
Especialista del Hospital ... des y Cruz Roja. Diagnóstico ... miento moderno de las Enfermedades agudas y crónicas en su ... particular. Reina 212 de 4 a ... Teléfono: M-2107

VIAS URINARIAS
Tratamiento de las enfermedades ... riñones, vejiga, prástata, uretra ... ra radical impotencia Genital ... Coenundi, debilidad sexual, ... matorrea y poluciones nocturnas ... Presentando este anuncio obtendrá ... «Consulta y Reconocimiento ... Consultas de 4 a 7 p. m. ... do 59, (altos) entre Genios y ... fugios.

DR. A. BARBA INCLAN
Especialista huesos, articulaciones ... músculos, cirujano ortopédico del Hospital de la Policía Nacional ... dante del profesor A. Inclán ... sultas diarias de 2 a 3. Viernes ... sultas gratis para pobres. San ... número 170 Honorarios módicos ... tricidad médica y masajes.

DR. ALFREDO COMAS
Cirugía abdominal y ginecológica ... pecialista del Instituto de ... Afecciones de señoras, flujos ... tencia, Esterilidad y Frigidez ... Tumores del útero y pechos. ... ciones de Radium. Horas: 2 a 4 ... Telf. M-7728 San Nicolás ... Neptuno y Concordia.

VIAS URINARIAS
Cúrese la gonorrea en pocos ... sin dolor, garantizamos cura ... aunque sea de 20 años. Desconfíe ... manos inexpertas, curamos todas ... enfermedades de las vías urinarias ... visítenos y quedará eternamente ... agradecido, consultas de 7 a. m. ... p. m. consultas y curas reservadas ... M-3606. 10 de Octubre 179, bajos ... Quinta de Dependientes. Habana ... potencia, debilidad sexual, piel y ... lis, toda clase de análisis, presentando este anuncio obtendrá consulta ... reconocimiento gratis.

DR. ALBERTO VENERO
Vías urinarias, benéreo y sífilis ... Tratamiento de la impotencia ... tricidad médica, diatermia etc. ... sultas de 10 a 12 y de 5 a ... San Miguel 301.

VIAS URINARIAS
Métodc propio indoloro e ... para la rápida curación de ... en todas sus formas. No importa ... sea crónica. Impotencia, debilidad ... xual, piel y sífilis, flujos ... veneros Precios módicos. ... análisis. Presentando este anuncio ... conocimiento gratis, 8 a. m. a ... días festivos de 8 a 12 a. m. ... 54, altos, frente a La Vajilla.

DR. ROSAL
Sistema nervioso, Corazón, ... na interna. Consulta diaria de ... San Miguel 507, bajos entre Gervasio y Escobar Telf U-2342

DR. FRANCISCO J. DE VELASCO
Corazón, Pulmones, Estómago e Intestinos.
DR. RUBEN DE VELASCO
Corazón, Pulmones. Enfermedades de los niños. Consulta de 1 a 2 ... laborables. Horas especiales ... aviso. Salud 208 moderno. Telf. ...

4 OCULISTAS

DR. MANUEL ANTON...
OCULISTA
Ex Jefe de Clínica del Real Hospital Oftálmico de Londres. Exclusivamente enfermedades de los ojos ... sultas diarias de 4 a 6 pm. y por convenio previo. Calle 17 Nro. 260 ... na a I. Vedado Telf. F-2198.

5 DENTISTAS

DR. HERNANDEZ CALZADILLA ... ra dientes flojos. piorrea. Extracciones sin dolor gas, puentes removibles sin verse ningún oro. Planchas sin paladar. Arreglo planchas, ... tes Radrigrafias. Concordia ... jos A-7537

6 COMADRONAS

CONSUELO RUDA
Comadrona ex interna de la casa de salud «La Benéfica», muchos años de práctica Consultas gratis. Franco 7 bajos, entre Carlos III y Estrella ...

COMRRAS

9 CASAS

J. P. Quintana e Hijo
INVERSIONES
Compramos y vendemos ... sas, solares. fincas rústicas ... dinero en hipoteca. ...
CHACON 203

10 SOLARES

NECESITO COMPRAR NO MAS ... $500, parcela no menos de 10 ... frente cerca de tranvías, prefiero ... mendares, Ampliación o Nicanor ... me 2a y 8a Buena Vista kiosco.

14 AUTOMOVILES ACCESORIOS

COMPRO AUTOMOVIL FORD ... tado buenas condiciones. Llame ... 2 o 6 en adelante U_3763

17 MUEBLES Y PRENDAS

M-2687 COMPRAMOS ROPA
usada, de caballeros. Si usted ... ropa zapatos, maletas u otros ... tos para vender, tráigalos o llame ... Martínez, Villegas 266 esquina a ... parilla Telfa M_2687

U-3143:COMPRO MUEBLES
Pianos, objetos de arte, adornos ... lámparas, muebles oficina, ... casas completas y todo lo que ... quiera vender. Trato con el dueño ... Telf. U-3143

U-1800: COMPRO MUEBLES
Liquido casa completa, pianos ... dernos, viejos con o sin comején ... quinas escribir. coser, objetos ... Compramos todo lo que usted venda ... Dinero en mano. U-1800

M.E.C.D. 2016

COMPRAS

MUEBLES Y PRENDAS

...COMPRO MUEBLES, CUA... antiguos y modernos, máqui... escribir, lámparas cristal, ...porcelanas, baúles, ma... ropa, vajillas, alfom... ...archivos, burós, compro ... M-7084

...PRAMOS, VENDEMOS EMPEÑAMOS A-6827

...joyas, ropas, objetos de ...máquinas coser, escribir ...objeto que represente valor. No ...operación sin visitar «LA ...TIDORA». Gloria 520, esquina ... A-6827

...PRAMOS, VENDEMOS EMPENAMOS

...antiguas y modernas. Ob... plata de arte, muebles an... Reserva absoluta, en todas ...operaciones. Haga una visita a «Tres Hermanos», Consulado ...60 y 162. Teléfono M-3534.

COMPRO

...U-1510 Muebles y prendas ...de coser, juegos cuarto, ...sala, archivos, vajillas por... plata, artículos arte, neve... y máquinas escribir. Pago ...dinero en mano seriedad. Telf.

...MAQUINA DE COSER Y ...maletas y maletines cue... de arte, vajillas, cubier... plata y plateados. joyas anti... modernas. Suárez y Gloria Te... M-1556.

...MPRAMOS JOYAS

...y modernas, con brillan... y esmeraldas finas; oro, ... plata y enchapes hasta en pe... objetos de plata; bandejas jue... café, cubiertería y otros artí... Rosarios de oro y plata con ... de perlas; coral, amatistas ...amos bien. Vamos a domici...

...RBALLAL HERMANOS
...fael No. 618 entre Gervasio y Belascoaín. Teléfono U-5744

ORO

...oyas viejas y nuevas o rotas, ...mos en todas cantidades. Pa... muy bien. ...al Hermanos. San Rafael ... 618. Teléfono U-5744

...4 COMPRO MUEBLES

...mos, radios, máquinas de co... escribir. Aceptamos muebles en ...pago. No venda sin llamar ...y Chao, Neptuno No. 709 y ...5164.

...COMPRO MUEBLES TO... clases oficina, objetos arte, ...s coser, sillones barberías, ...lámparas, mamparas, cajas ...camas, pupitres, contadoras, ...que venda. Telf. A-9003.

...AMOS. VENDEMOS, EMPE... muebles antiguos, moder... ...ones, vajillas objetos plata, ...sal porcelanas, lámparas má... escribir. coser. archivos, pia... ...as. Casa Verez Bernaza 202 ... A-8232

UTILES DE OFICINAS

...PRAMOS MAQUINAS

...escribir, sumar. Cajas de Cau... muebles de oficina en gene... Nacional», Villegas No. 359 ... Rey y Amargura A-9915.

LIBROS E IMPRESOS

...LIBROS DE TODAS CLA... en todas cantidades pagándo... Voy a domicilio llamándome ... A-9597

...LIBROS USADOS PAGAN... mejor que nadie M-3256 Libre... Biblioteca» Belascoaín 566, ... Pocito. M-3256. También dis... ...ra y selecciones.

...LIBROS DE TODAS CLA... en cualquier cantidad. Libre... Reina 60. Plaza del Va... ...mar al Telf. M-2632.

CAMBIOS

...LARES FINCAS RUSTICAS

...POR SOLAR EN PLAYA O ... Limosine de lujo. Lucena 15 ... Miguel.

...POR FINQUITA ARBOLE... casa próxima casería Luyanó ... entrada Habana Madera y ...tería. Eloy García Artola 15 ... Recado M-4231 Vendo mo... Stover.

REPARACIONES

MUEBLES Y PRENDAS

...ARACIONES DE MUEBLES

«Coro». Barnizamos toda clase ...les y tapicería. Especialidad ...y combinaciones de made... Limpieza de muebles a ... Estrella 65 entre Aguila y ... Telf. M-2127.

...AMOS SUS MUEBLES POR ...dinero, dejándolos como nue... Pardo: U-5761 Los moder... barnizamos a muñeca y es... Duco. Pintamos mimbres ...y neveras. tapicería en gene... ...amos espejos. Trabajos ga... San Rafael No. 610, entre ... y Belascoaín.

VENTAS

CASAS

...DEN 3 CHALETS PLANTA ... Ave. Central Reparto Kohly. ...des de pagos. Trato directo ...na de Gómez Nro. 264

CHALET LUJOSO

...ónico. Vendo en Figueroa en... Carmen y Vista Alegre. Tiene ... portal, sala, hall, comedor, ...taciones, baño, pantry, cocina, ... servicio criados. Vealo de ... p.m.

...CASA DE DOS PLANTAS ... Calle Manrique pegado a ... Superficie 275 metros. Agua ... Trato directo con el com... Informan: Barcelona 56, al... ...mente de 1 a 6 p. m.

...A EN MALECON

De dos plantas, 8.50 por 22, sólida, pisos mármol. losa por tabla. Renta 105 pesos. Precio: $14,500. Informan: M-9300.

...OYO NARANJO

Casa-quinta, con 5,000 metros. muy cómoda y amplia. ¡Un verdadero regalo: $4,650! Informan: M-9300.

...UINA EN EL VEDADO

Calle 23, con más de 1,000 metros, a $25.00 metro. entre calles de letra. Llame: al M-9300.

...A CERCA DE LA ENTRADA ...una casa de mampostería an... acera de la sombra a $30.00 me... verdadera ganga por liquidación ...a. Informa: G. del Monte, ... 264 M-2474

...ADO—LA MEJOR CUADRA ...Centro 24, vendo mi casa de 3 ... independientes con 209 me... terreno, acera de la sombra. ... barata por necesidad de embar... Informa directamente su dueño ... Habana 264 M-8474

VENTAS

48 CASAS

NICANOR DEL CAMPO $7,000

Hermoso chalet acabado de construir, exento de contribución compuesto de jardín, portal, sala, comedor, cocina, cuarto y servicio criados, garage; altos; biblioteca, recibidor, tres hermosas habitaciones con closets, gran baño en colores y terraza. Calle 15 entre 6 y 8 Almendares X-1260.

NICANOR DEL CAMPO $7,500

Magnífico chalet, acabado de construir por Manuel Rodríguez, exento contribución, compuesto de jardín, portal, sala, comedor, cocina, cuarto y servicios criados, garage. Altos biblioteca, recibidor, tres hermosas habitaciones con closets gran baño de lujo y terraza cubierta. Calle 15 entre 6 y 8 Almendares X-1260

NICANOR DEL CAMPO $9,000

Magnífico chalet de esquina, solidez, lujo, confort, acabado de construir exento contribución. Compuesto de jardín, portal, sala, comedor, cocina, cuarto y servicios criados, lavadero, garage. Altos: biblioteca recibidor, tres hermosas habitaciones con closets y balcones, gran baño de lujo terraza cubierta estilo colonial. Calle 15 y 5 Almendares. Manuel Rodríguez X-1260

VERDADERA GANGA $3.750 SIN ES- trenar preciosa casa jardín, portal sala, 3 habitaciones bajos baño color comedor, cocina, patio y traspatio esto es un regalo véala. Segunda y 8 Ampliación Almendares.

CASA CALLE B, LAWTON 2 HABI- taciones tranvía a la puerta barata $1,350 Campanario 306 entre Neptuno y San Miguel, Sr. Correa.

¡¡GANGAS!! COMO ESTAS NINGU- na Casita monolítica, cerca Calzada Columbia y Stadium. $1.150. Otra,en Santos Suárez discreta de vecinos, jardín y portal, 1,700 pesos. Otra, Habana, acabada fabricar (chica), $1.950. Personalmente. Tejadillo 63. A-6558.

EN LO MEJOR DEL VEDADO, EN $10,000, casa dos plantas, independientes, cada piso, sala, saleta, comedor, 4 cuartos, baños y servicio criados. En hipoteca, tomo $4.500. Teléfono: F-7508

J. P. QUINTANA E HIJO INVERSIONES CHACON 203: M-8182 HABANA

CASAS DE OPORTUNIDAD

Vendemos calle Aguila próximo a Monte, casa 3 plantas, cada planta sala, comedor, recibidor, 3 cuartos, baño, cocina y patio, renta $102.00. Precio: $12,300. Otra exenta de contribución, sala, comedor, 3 cuartos, baño intercalado en colores, comedor, cocina y patio, en $11.000. Informes: J. P. Quintana e Hijo, Chacón 203: M-8182.

Habana, calle San Ignacio, 3 plantas: $10,000, renta $100.00, ocupa 200 metros de terreno; otra, calle Tejadillo próxima a Palacio, 2 cuartos, moderna: $11.000; calle Rayo pegado a Reina, 2 plantas, 8.50 x 37 en $13.500. Informes: J. P. Quintana e Hijo, Chacón 203: M-8182.

Calles comerciales, Calzada de Reina, vendemos gran casa con comercio, acera de los nones, renta $436 00, ocupa una superficie de 456 metros. Precio de oportunidad. Otra, calle, Aguila con comercio, en $10,000. Otra, Neptuno, 2 plantas, próxima a Galiano: $25.000. Informes: J. P. Quintana e Hijo, Chacón 203: M_8182.

Habana, calle Gloria: $6,000, vendemos dos casas de 2 plantas, cada casa sala, comedor, 3 cuartos, bajo, cocina, patio; calle Habana, 2 plantas de esquina: $10,000; calle Oquendo pegado a Neptuno, sala, comedor, 3 cuartos, bajo, cocina y patio: $6.500; calle Basarrate: $6,000; calle Acosta, 2 plantas: $5,000, próxima a Egido Quintana e Hijo, Chacón 203: M-8182.

VEDADO

Vendemos casa 2 plantas independientes, exenta de contribución, compuesta sala, comedor, hall, 3 cuartos, baño intercalado, cocina, cuarto y servicio de criados: $16,500; otra, 2 plantas independientes, calle 11, en $11,500; otra, calle C., dos plantas independientes, $12,000. Quintana e Hijo, Chacón 203: M-8182.

Vedado, calle 11, a la entrada, vendemos chalet moderno, con 4 cuartos, garage y demás servicios: $13,000; otro, a media cuadra de G., en $20,000; otro chalet de esquina, 2 plantas independientes, con 4 cuartos y garage, cada piso, en $22.000. Quintana e Hijo, Chacón 203: M-8182.

REPARTO MIRAMAR

Chalet en $14,000, estilo colonial cubano, compuesto de jardín, portal, sala, comedor, pantry, cocina, baño auxiliar, cuarto y servicio de criados, garage, patio al fondo; altos, 4 cuartos y 2 baños en colores. Otro de esquina: $16,500, con 4 cuartos, 2 baños, etcc. Quintana e Hijo, Chacón 203: M_8182.

Miramar a la entrada, vendemos casa2 plantas independientes, cada piso sala, hall, comedor, 2 habitaciones, regio baño, cocina, pantry, cuarto y servicio de criados y garage: $19.000; otro, con 2,000 varas de terreno en esquina de brisa, muy barato. Quintana e Hijo, Chacón 203: M-8182.

REPARTO LA SIERRA

Vendemos gran chalet en lo mejor de La Sierra, con 4 cuartos, 2 baños, bar, gran terreno dedicado a jardín; otra una planta moderna, con 4 cuartos, 2 baños en colores, garage, en $12,000; otra, una planta, cocn 4 cuartos, 2 baños en colores: $9,500. Quintana e Hijo, Chacón 203: M-8182.

REPARTO NICANOR DEL CAMPO

Vendemos elegante chalet moderno, en acera de la sombra, compuesta de jardín todo alrededor, portal, sala, hall, comedor, cocina y pantry, cuarto y servicio de criados, terraza, patio al fondo: altos, 3 habitaciones, gran baño, muchos closets: $11.500. Quintana e Hijo, Chacón 23: M-8182.

REPARTO ALMENDARES

Casa moderna: $6,000, acera de la sombra, pegado a la calle E., jardín, portal, sala, 3 cuartos, comedor, cocina, cuarto y servicio de criados, garage, patio al fondo; otra, calle E. en $6,500, con 3 cuartos, garage y demás comodidades. Quintana e Hij, Chacón 203: M-8182

AMPLIACION DE ALMENDARES

Elegante chalet: $14,000, situado en esquina de brisa, frente a la Quinta Avenida, rodeado de jardines, portal, vestíbulo, sala, recibidor, 6 cuartos, 2 baños en colores, cocina, 2 cuartos de criados, garage, patio al fondo con frutales. Se dan facilidades. Quintana e Hijo. Chacón 203: M-8182.

SANTOS SUAREZ $13,500

Vendemos regio chalet de esquina, compuesto de portal, sala, vestíbulo, recibidor, biblioteca, comedor, cocina gareg, cuarto y servicio de criados: altos, 5 cuartos, vestíbulo y baño. Costó $35,000, hoy se regala en $13 500. Otro, calle Juan Delgado, moderno, de esquina, en $11,500, con 3 cuartos, baño en colores, gran jardín, garage y demás comodidades. Se dan facilidades. Quintana e Hijo, Chacón 203: M-8182.

BUEN RETIRO $7,500

Vendemos chalet a media cuadra de la Avenida de Los Oficiales, compuesto de jardín, portal, sala, recibidor, hall, comedor, cocina, pantry, servicio de criados, patio y traspatio con árboles frutales, garage: altos, terraza, hall, 4 cuartos, baño completo. Es una ganga, véalo. Quintana e Hijo. Chacón 203: M-8182.

1500 PESOS VENDO UNA CASA PRO ximo a La Benéfica, cielo raso sala, dos cuartos y servicios. Informa Francisco Fernández Muralla 452 altos de 11 a 2 No vengan corredores.

VENTAS

48 CASAS

COMPRE ESTA RESIDENCIA, situada en la mejor calle esquina brisa, precio rebajado por abajo del costo, necesito efectivo, véala, compárela y ofrezca. Informa Abel Rodríguez (Contratista) FO-2212.

VIBORA VENDO REGIA residencia punto inmejorable José Antonio Saco entre San Catalina y San Mariano, es un sanatorio. precio económico puede verse a todas horas pida informes al FO-2212 Abel Rodríguez (Contratista).

REPARTO LA SIERRA y Almendares vendo varias residencias acabadas de construir desde $5.500.00, $6.500.00 $8.000.00 y $11000 todas estas casas las puede comprar sin pagar comisión. Informa directamente su construcción Abel Rodríguez (Contratista) FO-2212

ABEL RODRIGEZ SUAREZ

El contratista que tiene un proyecto para cada presupuesto

Oficina: 9 esquina a 10, Rpto. Nicanor del Campo. Teléfono: FO-2212

SE VENDE CASA DE DOS PLANTAS y cuatro apartamentos fabricación reciente. lugar céntrico, precio a menos de su costo, renta $142.00 trato directo en la misma. Estrella 320 bajos.

LA MAS LINDA CASA DE LA CA- lle 12. A pocos pasos del Aerodromo de Columbia se vende preciosa casa enclavada en un paño de terreno de más de ochocientos metros con lindos jardines y dotada del más refinado confort. Su precio es positivamente una oportunidad para quien desee adquirir una gran residencia. Informan Sr. D. Iglesias, Telf. FO-4982 No corredores.

LOMA DEL MAZO

Vendo casas sin estrenar 3 y 4 habitaciones, construcción primera, próximas Colegios Maristas. Instituto Víbora, calles pavimentadas, closets en todas las habitaciones, 2 lujosos baños en colores, garage, cuarto y servicios criados. jardines, patio etc. Facilidades pago. Véalas: Carmen entre Juan Bruno Zayas y Luz Caballero. Directamente su dueño: A-8382

FLORENCIO LIZASOAIN

¡¡CAPITALISTAS!!

A FABRICAR ESTAS CASAS DE Reina al Malecón. Manrique, 2 casas antiguas 6x20 metros, terminando en 25 de fondo total 300 metros aproximados. $18.200, cerca de Neptuno. Casa Manrique 9.9x3 metros, 321 metros a $39. metro, $12.500, cerca de Neptuno. Casa en San Nicolás, 7x35 metros $7.500. Casa Reina, 11x45 metros $35.000. Casa en Reina 12x22 metros $24.000. Reina esquina 12x44 metros, 450 metros aproximados $50.000. Monte entre Prado y Zulueta, 14x25 metros $40.000. Concordia 7 x 30 vara $7.000, entre Gervasio y Belascoaín, centro de Reina al Malecón, con frente a 2 calles 9 x 32 metros 288 metros $30.00O. Casa en Belascoaín, cerca de Neptuno 8x35 metros a $100.00 metro. Casa, Aguila, próxima a San Rafael 11x39 metros 429 metros $30.000, tiene todo fabricado nuevo, preparada para echarle 3 plantas arriba con planos dispuestos y piso de granito moderno. Belascoaín esquina, mide 9 1|2x19 metros 177 metros. $24.000. Gervasio 10.82 por 40 metros 452 metros. a $35.00 metro. Gervasio 7.60x35.60 metros a $35.000. Casa en San Miguel de Belascoaín a Campanario. 6x30 metros a $35.00 metro. Nota: Se admiten ofertas razonables para todas ellas: Lizasoaín, Belascoaín y Pocito. café «Trianón».

CASA EN GERVASIO, PROXIMA A Neptuno, 2 plantas 6.50x33 metros $12.000. Tiene sala, saleta, 3 habitaciones grandes, comedor al fondo y servicios y gran patio, cada planta. Casa en Concordia, de Belascoaín a Gervasio 6.75x22 metros, tiene sala, comedor y 3 habitaciones y baño intercalado completo y cuarto y servicio de criados y gran patio $8.500. Casa en Basarrate, cerca de la Universidad, $7.000. Tiene 2 plantas cada planta. sala, comedor, 2 cuartos y baño completo y patio. Casa Valle cerca de Hospital $5.500 dólares. Tiene sala, comedor y 2 habitaciones y baño intercalado y patio. Lizasoaín, Belascoaín y Pocito. Café «Trianón».

VENDO CASA NUEVA, 4 PLANTAS con 8 casas y la esquina para establecimiento, una cuadra Belascoaín $35.0000. Renta 321.00 mensuales. Otra casa pegada a Carlos III, 2 plantas nueva, rentando $136.00 son 4 casitas esquina $12.600. Otra casa, nueva 2 plantas, junto a esta en $6.800, exentas de contribución por la Ley. Lizasoaín, Belascoaín y Pocito, Café «Trianón»

CASA EN LUYANO, NUEVA NONO- lítica. Tiene Sala, comedor, 3 habitaciones, baño en colores completo, y cocina regia amplia $3.600. Está una cuadra de la Calzada de Concha, parte muy alta y ventilada. Es una ganga, calle asfaltada y limpia. Casa Luyanó, seminueva excelente construcción $2.300. Tiene sala, comedor, 2 cuartos y servicios, cocina, media cuadra C. Luyanó. Otra casa Luyanó a media cuadra C. Luyanó $2.600. Tiene sala, comedor y 3 cuartos, servicios corrientes, monolíticos. Lizasoaín Belascoaín y Pocito, Café «Trianón».

CASA BUENA MAMPOSTERIA, CA- lle Díaz, Repto. Columbia, hermosa calle $2.400. Tiene sala, comedor, 2 cuartos, servicios y cocina y traspatio de más 100 metros al fondo. Es una ganga. Tranvías por frente, casas de madera, Reparto Columbia, calle 2 $1.500, cada una. Tiene sala, comedor y 2 cuartos, servicios y cocina y traspatio, grande con entrada, para garage. si quiere hacer, independiente está preparado. Lizasoaín, Belascoaín y Pocito, Café «Trianón».

CASA HABANA, DOS CUADRAS ES- quina de Tejas, Zequeira $2.300. Tiene sala, comedor y 3 cuartos, servicios corrientes patio y traspatio grandes. Es una ganga. Casa Marqués González. $3.800. Tiene sala, comedor y 2 cuartos, y baño completo nuevo. Casa antigua, Una cuadra Reina, y Belascoaín $3.000. Tiene, sala, comedor y 2 cuartos. Lizasoaín, Belascoaín y Pocito Café «Triaaón».

GRAN CHALET EN LA SIERRA 2 plantas $12.000. Nide 700 varas superficie, con 400 metros fabricados. Se compone la planta baja: jardín, portal, hall, sala, saleta, comedor, cuarto baño pantry, cocina, garage, 2 habitaciones y servicio de criados, patio y traspatio grande. Altos, tiene 4 habitaciones, hermosas, hall, cuarto baño lujo y 2 terrazas. Enorme ganga por liquidación. Lizasoaín, Belascoaín y Pocito, café «Trianón».

VENTA DE CASA VIEJA EN MANRI que próxima a Neptuno a $39.000 metro. Es una ganga única de hoy, tratándose del mejor punto y más rico de la Habana, y porque invirtiendo entre fabricación y terreno $34.700 fabrica 6 casas al frente (tres plantas) y 12 casitas al fondo que rentan total $420.00 mensuales. Yo tengo los planos para ello. Venta urgentísima. Informa Lizasoaín, Café «Trianón», Belascoaín y Pocito.

CASA MONOLITICA EN SANTOS Suárez $5.200. Tiene jardín, portal sala, saleta, comedor, 3 habitaciones baño intercalado, 1 cuarto y servicio de criados y entrada para garage amplia, patio y gran traspatio. Lizasoaín Belascoaín y Pocito, Café «Trianón».

CASA AMPLIA SANTOS SUAREZ Calle Santa Irene, próxima a la Calzada Jesús del Monte, $4.000. Se admiten ofertas. Tiene sala, comedor, 3 cuartos, baño intercalado, patio y traspatio. Tengo otras casas más a $5.000 y más baratas también. Lizasoaín, Belascoaín y Pocito, Café «Trianón.

VENTAS

48 CASAS

VEALA PRONTO.

Calle 13 y Avenida Primera, Ampliación Almendares, jardín, portal. garage, living-room, comedor, pantry, cocina, cuarto criados, traspatio. Altos, recibidor, salón estudio, cuatro cuartos, baño moderno. $9.500. Informes I-3169.

GRAN CENTRO DE INVERSIONES

Compro y vendo rápidamente casas grandes y chicas, viejas y nuevas, compro y vendo rápidamente, solares grandes y chicos. Tengo más de 2,000 clientes esperándome, para sus compras de todo, bueno y malo, en la Habana y sus Repartos. Cuentan entre todos millones de pesos para sus inversiones. Lo mismo en operaciones de Hipoteca opero. Lizasoaín, Belascoaín y Pocito. Café «Trianón».

VENDO $1,500

casa en el Cerro, cerca del paradero guaguas. Sala, comedor. dos cuartos, moderna. Dueño: Café Internacional. Monte y Zulueta. Pérez De 1 a 4.

MAGNIFICA INVERSION PARA renta. Casa tres plantas, ganga, Habana, vieja, cerca Muelles San José. Sala, comedor, un cuarto, renta $30 cada planta. Sr. Guim, Cuba 209. M-6513.

VENDO CASA PLANTA BAJA, CA- lle 13 entre 10 y 12. Nicanor del Campo acabada de fabricar. Informes en la misma o Telf. A-8875 y FO-4136 Díaz Ramos.

MI AMAR: $13,300

Moderno Chalet de esquina Arte Californiano exento de contribución calle 14 una cuadra de la 5ta. Ave. Con jardines, portal, sala, salón de música, hall, comedor pantry con despensa, toilet, cocina, cuarto para criado servicios garage y cuarto de chofer. Terraza cubierta al fondo con su barra estilo americano y patio. Altos tres habitaciones grandes, cada una con su terraza con cancelas y persianas, recibidor amplio. baño grande de lujo, en colores, closets amplias. Dueño FO-2409.

GANGOTA PARA RENTA SE VEN- den cinco casitas, un departamento y dos habitaciones, nuevas, mampostería, Cádiz 195 al 199, media cuadra de Infanta, buen barrio, renta 104 pesos, están vacías, $7,000. Teléfonos: M-4476 y M-6872. Celestino, Llave en la misma. Sergio.

VENDO Y COMPRO CASAS Y SOLARES

De todas las medidas y precios al alcance de todas las fortunas buenas calles y las mejores vías de comunicación. Operaciones rápidas. Informes personales con los interesados. **VICTORIANO ALVAREZ 14 Esquina a D, Almendares FO-3786**

SE VENDE BARATA UNA CASA DE madera bien construida con portal, sala, 2 habitaciones, gaño, cocina y comedor con un solar de 10 ms. por 22.50 hay espacio para fabricar otra casa. Informa Grant y Rivera, Barrio Azul, Bodega.

PROPIETARIOS A FABRICAR SU residencia económica, desde $1.500 a $3.000; sala, comedor, dos y tres cuartos, construcción sólida, baño completo, monolíticos, caoba cedro vean ese tipo. construyéndose en B entre 9 y 10 reparto Batista, el carro Lawton-Malecón pasa frente, planos y detalles en A y Lanuza, Almendares Fonollar FO-2856

VENDO MIS DOS CASAS CESPEDES 4 y 4-A, entre Martí y Lincoln, Santa Amalia. ardín, portal, sala, 2 habitaciones, comedor, cocina, $650 cada una, otra monolítica moderna, Luyanó, $2,00. U-2289.

VENDO CHALET 2 PLANTAS

Portales, jardines, parque de jueog, toldos, cortinas, recibidor, sala, comedor, pantry, cocina, garage, cuarto y servicio criados, cuarto y servicio chauffeur, lavadero, etc. Altos: Despacho, 4 habitaciones, 2 baños completos color, terraza etc. Precio: $12.500 contado informes en la misma 6 esquina 11 Reparto La Sierra Telf. U-6448

BEERS COMPRA VENDE ALQUILA

vendió solar 5 Ave. M-Mar, de Sra. María Cristina de Gelats, al doctor Francisco Andreau. **San Ignacio 54 Telf. M-7730 Frente a la Catedral. Habana**

FERNANDEZ Y VIDAL

(JOSE B. FERNANDEZ) Y (JOSE LUIS VIDAL)
Miembros del Colegio de Corredores

Tenemos numerosas órdenes de Compras

Y ventas de casas, solares, terrenos para industrias y dinero para hipotecas.

HONRADEZ EN LOS NEGOCIOS ACTIVIDAD Y MUCHA RESERVA

PARA INFORMES NUESTROS EN TODOS LOS BANCOS Y SUCURSALES DE ESTA CIUDAD.

OFICINA, AGUIAR 556 BAJOS, DEPTOS. 11 Y 12 TELEFONOS: M-1506, A-9112 Y M-7430

SE VENDE LUJOSA CASA SAN MA- riano 508 reparto Mendoza cinco cuartos tres salas. dos baños intercalados, garage dos máquinas. Informes en la misma todo el día.

BANCO MENDOZA

COMPRA Y VENTA DE

CASAS Y SOLARES

ADMINISTRACION DE BIENES HIPOTECAS

OBISPO 305

TELEFONO M-6921

MIRAMAR. —VENDO GRAN RESI- dencia de lujo, fabricada en dos solares completos de sombra, entre 5a y 7a Avenidas| Jardines, 5 cuartos 3 baños, garages, etc. Precio $42.500. Otros informes: Quesada, Gran Hotel, M-9896

GANGA, EN $1,300 DOS CASAS MA- dera media cuadra Avenida Porvenir. Portal, sala, cuarto, terraza, traspatio, No corredores. Informan de 12.30 a 2 vidriera. Café Candamo. Calzada Luyanó No. 211.

VENTAS

48 CASAS

PRADO, MUY INMEDIATO A ESTE Paseo vendo edificio 3 plantas, 6 casas cada una, sala, comedor, 3 cuartos. Rentan $175. Precio, $25,000. Tejadillo dos plantas, moderna, $10,000. Campanería. Aguiar 206. M-7785.

GALIANO, CERCA A ESTA CALLE vendo edificio monolítico, fabricación de primera, 3 plantas, 6 casas. Renta $210. Precio, $31,000. Cerca calle Obispo. Edificio moderno 4 plantas. Renta $250. Precio, $33,000. Campanería, Aguiar 206 M-7785.

ESQUINAS: SAN LAZARO 15 POR 25 metros, rentan $150. Precio, $16,000. Concordia para fabricar 12 por 12 metros $7.500, Belascoaín 3 plantas, $20,000. Campanería, Aguiar 206. M-7785.

CALLE MANRIQUE CERCA S. RA- fael 2 plantas, 180 metros $9.500. Otra dos plantas 8 por 30 metros. $11,500. Otra cerca Neptuno 9 por 32 metros, $12,000. Campanería, Aguiar 206. M-7785.

CALLE «N» CERCA SAN LAZARO, dos plantas, 3 cuartos, comedor, $11,000. Consulado dos plantas 140 metros. Sala, 3 cuartos, comedor, $10,000. Calle Gloria dos plantas modernas. Sala, 3 cuartos, comedor, $8,500. Campanería, Aguiar 206. Teléfono M-7785.

CALLE BLANCO CERCA VIRTUDES, edificio moderno, monolítico, 280 metros, dos plantas, 6 apartamentos. Renta $180. Precio $22.000. Calle San Nicolás cerca Reina una planta 9 por 15. Sala, 3 cuartos, comedor, $5,500. Campanería. Aguiar 206. M-7785.

REBAJADA A $4,500

Moderna casa acera sombra 700 varas terreno, L Strampes 112 jardín, portal, sala, hall. 4 cuartos, comedor fondo, cocina, baño, mucha patio. Dueño regala escritura. F-3959

2 CASAS SEPARADAS A $3.400 CA- da una mampostería moderna monolítica baño completo patio y mucho traspatio fabricación primera. Libertad próximo Mayia Rodríguez. Informes A-6906

VEDADO EN LA CALLE PASEO ES- quina a 29, a la sombra, vendo mi casa con 1133 metros de terreno. Ultimo precio por liquidación de herencia: $22.000. Informa directamente su dueño en Habana 264 M-2474

VENDO CHALET FRENTE A CEN- tral 3,500 varas antes de Arroyo Arenas jardín, portal. sala, saleta, 3 cuartos comedor baño cocina techos monolíticos 3.500 pesos. Rafael Prado FO-9475

$1.500 MANO PUEDE HACERSE DE chalet cinco habitaciones, sala, comedor, doble servicio interior, portal, garage jardín árboles frutales 450 ms. terreno Avenida 1a esquina calle 3, Buena vista. Casa pintada verde. Una cuadra tranvías. Tres rutas 22 y 9. Paradero Orfila.

GANGA. FRENTE COLEGIO BELEN vendo 5 casas modernas, lujosas terminada fabricar de $6.500 a $8.000 4 habitaciones, garage, traspatio etc. Calle 6 y B Farrero M-7774

MEJOR NEGOCIO 1940 $11.500

Vendo esquina tres plantas moderno comercio renta solo recibo $75.00. La mejor calzada Habana. Urge venta. Informes Cienfuegos y Apodaca: bodega. Luciano.

SE VENDE EN BUENAVISTA DE la Calzada de Columbia cuatro casas pequeñas rentan $60.00. En $3.000 y reconocer hipoteca moratoriada. Por $2.800.00. Rafael Prado. Telf. FO-9475.

RESIDENCIA CALZADA DEL CE- rro, antes de Tulipán. Vendo directamente y en proporción, casa de esquina, dos plantas, techos monolíticos, más de 600 metros de fabricación. Propia para numerosa familia, sociedad de recreo, academia o clínica. Informes, Cerro 1,614, de 9 a 12 antes meridiano.

JOSE RIVERO MONTE 784. TELF. M-4240

Vendo casa en Santos Suárez, desde $2,600, $2.800, $4750, $5.500, $6,000, pegadas a la línea. Tengo casas antiguas para fabricar, 12 x 22 y 5.80 por 25; otra 7.22 x 20.50. Vendo un solar de esquina en Santos Suárez, pegado a la línea. Monte 784. Telf. M-4240 José Vivero.

VENDO

Casa de cuatro plantas calle de Neptuno de Galiano a Prado trato directo con el comprador. Informan de 12 a 2 Aguila 206 altos.

VENDO CASA REPARTO ROSALIA sala, comedor, 2 cuartos, precioso baño cocina, patio, moderna, dueño en la misma. Ramos, Segunda Nro. 16, reparto Rosalía $2.800, no corredores.

49 SOLARES

PARCELAS CHICAS

PARCELAS CHICAS EN ALMENDA- res, bien situadas, 10 x 22 varas y 12 x 22 varas a $2.90 vara. A dos cuadras ómnibus de La Sierra. Se está fabricando al lado. Informes directos al comprador, Sr. Alvarez. Calle 14 y D., Almendares. FO-3786.

CALLE MENDOZA, ESQUINA GALBIS

Vendo gran esquina, mide 47.16 por 21.22; 977.60 varas, puede parcelarse, una 13.16x21.22; tres de 12x21.22. Precio de la esquina: $2.300. Si se parcela, precio de ajuste.

CALLE MENDOZA

Vendo 2 solares con 556 varas, cada uno: uno tiene casa de 3 cuartos mampostería, renta $10.00. Precio de 1.200. La otra casa madera, buen estado. Precio: $1.150.

Informes:
M. de J. ACEVEDO
Virtudes No. 406
A-7405

CALLE SAN MIGUEL No. 955 EN- tre San Francisco y Espada. Acera de la brisa, 6.40 metros por 32 de fondo. Superficie 208.86 metros cuadrados. Precio arreglado. Sr. Campos. Edificio «Casteleiro» Departamento 312. Oficios 104.

SOLARES A PLAZOS SIN INTERES

50 centavos vara cubana, $10.00 entrada y $3.00 mensuales. En el reparto Lotería, situado en El Cotorro, calles, luz, agua, ómnibus a 5 minutos. Compre ahora. Quedan los mejores 22 solares de 500 varas. En 7 meses se han vendido 900 solares, Teléfonos M-7519 y FO-1348 y en la casa de ortopedia de Carrasco.

CALLE 21 ENTRE L y M VEDA- do. Situación excepcional a la brisa cerca del Hotel Nacional. Frente 21 metros por 45 metros de fondo. Dirigirse Sr. Campos. Edificio «Casteleiro». Oficio 104 Departamento 312.

REPARTO FLORESTA

En la Víbora, Se venden solares y parcelas pequeñas, al contado y a plazos, con urbanización completa, luz eléctrica, agua y alcantarillado en cada solar, aravesado por la Avenida de Acosta, ómnibus ruta 15 También compramos y vendemos propiedades en la Habana y demás repartos. Informes: Nueva Floresta Land Co. Banco Canadá 322. Telf. A-8875. Administrador Oscar Díaz Ramos.

VENTAS

49 SOLARES

LE GUSTA EL CAMPO Y TIENE QUE VIVIR EN LA CIUDAD?

Le ofrezco un lote de terreno cerca del parque de La Coronela. Ideal para finquita de recreo con 200 metros de frente al Camino 4. Cuenta con acera, agua del acueducto, luz y teléfono. Precio: cuarenta centavos metro.

DE UNA QUINTA DE RECREO SITUADA ENTRE EL COUNTRY CLUB Y SANSSOUCI, PUEDE LLEGAR A SU OFICINA O AL CINE EN 20 MINUTOS POR CALLES EXCELENTES LIBRES DE TRAFICO!

Vendo otro lote de esquina, también con acometimiento al acueducto, luz y teléfono, que abarca catorce mil metros, a cincuenta centavos por metro.

ENCONTRARA QUE UNA QUINTICA DE 10 MIL METROS ES SUFICIENTE PARA LAS FLORES, HORTALIZAS Y ANIMALES QUE USTED QUIERE TENER.

Frente al parque de Barandilla, le puedo dar dos preciosos terrenos con enorme cantidad de árboles frutales; uno que mide trece mil metros, limitado por calles en tres costados, el otro abarca diez mil metros. Ambos tienen agua, luz, teléfono.

COMPRE AHORA: EL PRECIO ES EL MAS BAJO QUE JAMAS HA REGIDO ALLI.

En el Gran Boulevar (de los bombú) tengo en venta un lote a la sombra,, con 80 metros de frente de casi una manzana de tamaño (9.920 metros.)

EN ESTOS REPARTOS CORONELA Y BARANDILLA, RESIDEN ALGUNAS DE LAS FAMILIAS MAS CONOCIDAS DE LA HABANA.

GONZALO FORCADE

TELEFONOS M-6921 Y F-6543 OBISPO 305

SOLARES, VEDADO

SEGUNDA ESQUINA CALLE 17. Una esquina y dos centros: $2,499.99 metros, a $8.50 metro. Quesada. Gran Hotel. M-9896.

CALLE 25, SOLAR DE CENTRO, 13.66 por 50 a $16.00 metro. Quesada. Gran Hotel. M-9896.

CALLE 21, SOMBRA, 13.66 x 50 ME- tros, a $18.00 metro. Quesada. Gran Hotel. M-9896.

CALLE 12 CERCA DE 23, UNA ES- quina y 4 centros juntos, 3,865 metros, a $15.000 metro. Quesada, Gran Hotel. M-9896.

CALLE 21, ENTRE LETRAS, SOM- bra, 22.50 x 50, 1,125 metros, a $21.00 metro. Quesada, Gran Hotel. M-9896.

VEDADO. LA OPORTUNIDAD DEL día. Vendo solar esquina de fraile con 1,131 metros una cuadra calle 23 y dos cuadras calle 12, a $13.00 el metro. Quesada, Gran Hotel. Teléfono. M-9896.

VEDADO: VENDO DOS SOLARES de sombra juntos, ideal para casa apartamentos. Situación inmejorable. 1,366 metros. $23.00 el metro. Quesada. Gran Hotel. M-9896.

SE VENDE EN GONZALO Y ALBER- TO, ampliación Víbora, solar de 14.74 x 42.45 varas. Acera sombra. Se dan facilidades. Informes: Sra. Penichet. Teléf. M-8815. Empedrado 414 esq. a Aguacate.

MIRAMAR PARCELA $2,358-40

Vendo una parcela de 16 varas de frente por 30 de fondo. Supreficie 471.68 $5 vara. Importa $2.358.40. Olózaga 8 esquina 3a. Ave. Reparto Miramar FO-3752

FLORENCIO LIZASOAIN

SOLARES, SANTOS SUAREZ, ESQUI na manzanita chica con fachada a 4 calles, Chaple, Heredia. Luis Estévez y Morell, mide 922 varas, total $2.60 vara. Solar esquina, Estrada Palma, y Juan Bruno Zayas, 23.92 por 18.66 varas. que es 446 varas aproximadas a $5.70 vara. Solar Durege centro, 8x27 varas $1.250. Otro solar centro, Sola, casi esquina a General Lee, mide 11x30 varas $1.700. Solar Milagros, Santos Suárez, 13x47 varas a $2.50 vara. Solar, Patrocinio, Loma del Mazo, 12x50 varas $1,600. Tengo otros solares más en este reparto, Mendoza y Víbora. Lizasoaín., Belascoaín y Pocito Café «Trianón».

SOLARES LA HABANA. CARLOS III esquina 11.25x25 metros a $24.00 metro. Solar centro, con frente a Carlos III, 11.25x25 metros a $22.50 metro. Solar, centro media cuadra Carlos III, Calle Luaces 11.79x42.72 varas $9.00 vara. Solar. Maloja, próximo a Sanidad 8.55x33 varas a $14.00 vara. Lizasoaín, Belascoaín y Pocito, Café «Trianón».

SOLARES EN EL VEDADO, CALLE 15 entre 26 y 28, mide 12.50x60 varas a $4.80 vara. Solar Vedado, calle A, parte alta, parcela 13.66x22.66 metros $7.500. Solar, Calle K, y Línea, 14.50x25.52 metros a $25.00 metro. Solar esquina Fraile, calle 6, próximo a 23, mide $29.15x22.66 metros a $30.00 metro. Solar entre Línea y Calzada, 13.66x50 más un fondo de 20 metros más que hacen un total de 850 metros a 12.50 metros. Solar calle 14 entre 21 y 23 Vedado 1145 metros $20.000, tiene una hipoteca moratoriada de $15.574. Tengo otros solares más. Lizasoaín, Belascoaín y Pocito, café «Trianón».

SOLARES, LA SIERRA, CURVA MON talvo, dos solares juntos, frente al tranvía, miden los dos: 20x40 varas a $5.60 vara. Lizasoaín, Belascoaín y Pocito. Café «Trianón».

SOLAR MIRAMAR, CALLE 10 EN- tre 5a. Avenida y 3a. 25x50 varas. $6.00 vara. Lizasoaín, Belascoaín y Pocito café «Trianón».

SOLARES EN LA HABANA. PROXI- mos a la Universidad. Miden cada uno 8.84x35 varas a $22.00 vara. Solar Cuba y Merced, mide 10x45 metros a $19.00 Metro. Lizasoaín, Belascoaín y Pocito, Café «Trianón».

SOLAR ESQUINA TULIPAN UNA cuadra Ayestarán, mide 8.1|2x22 metros $1.500 total. Lizasoaín, Belascoaín y Pocito, «Trianón».

SOLAR EN MARIANAO, BUEN RE- tiro, esquina calle asfaltada y una cuadra del tranvía, calle Robau e Infanta, mide 31x48 varas. a $5.30 vara. Lizasoaín, Belascoan y Pocito. Café «Trianón».

SOLAR CALLE FABRICA EN LUYA- nó, la calle de más tránsito, mide 20x33 metros a $10.00 metro. Otro solar de esquina. en Luyanó, Reforma y Santa Ana a $8.00 metro. Otro solar, Justicia entre Santa Ana y Santa Felicia mide 20x33.86 metros a $7.00 metro. Lizasoaín, Belascoaín y Pocito, café «Trinón».

TERRENO Y RENTA. 24x28. OQUEN- do cerca Zanja. Cuatro casitas y cuartería. 210 metros a $12.00 fabricación y terreno, Renta $63.00. También vendo casita mamposteria, Habana, $1.950. Sr. Guim, Cuba 209. Departamento 2 M-6513.

VENTAS

49 SOLARES

PLAYA MARBELLA

Si desea hacer su residencia en una playa, antes de comprar visite el Reparto Residencial de la Playa MARBELLA.

Por su situación (hoy a 40 minutos, pero por la nueva carretera quedará solamente a 24 kilómetros o sea a 20 minutos del Capitolio Nacional). Su inversión hoy les representará el bienestar de sus hijos mañana. Nuestro plan es hacer en la PLAYA MARBELLA, el mejor reparto cubano. Toda persona que ha visitado MARBELLA, ha podido comprobar que la arena es tan fina como la de Varadero. Los solares han sido trazados por expertos ingenieros de manera que todos tengan vista al mar. Las calles son de 16 y 20 metros de ancho. Solares de 735, 840 y 1,200 metros.

Compre ahora su parcela. Pida prospectos de MARBELLA. Informes: Cipriano Fernández, oficina Reina 163, teléfono A-8029 y F-3825, La Habana o en la Playa Cuba, casa del señor Augusto Fernández.

SE VENDE UN SOLAR QUE AC- tualmente está rentando 13.66 por 50 metros Calle 10 entre 11 y 13 Vedado Véalo y ofrezca Informa Sr. Carreras, FO-1483

SOLAR VENDO DE 973 VARA A $1.40 muy próximo Calzada Víbora, sin corretaje informan Calzada de Jesús del Monte 750 de 12 a 3 González

EN 1.500-00 PESOS

Vendo preciosa esquina rodeada de buenas residencias, levantada un metro sobre la acera, 11 y 4a Avenida Ampliación Almendares 483 varas. Informes: FO-2195

¡¡A $23 M. EN EL CORAZON DEL VEDADO!! En la esquina del parque Villalón cerca de los balnearios del Auditorium de la Iglesia del cine y de los mejores colegios, se vende un solar completo de centro acera de sombra. Informes 18 Nro. 111 entre 11 y 13 de 1 a 3 p.m.

EN $150 A PLAZOS VENDO SOLA- res en El Lucero con calles, luz, y teléfono. Pagos $10 de entrada y $3 mensuales, sin interés Su dueño 3a Nro. 82 entre 16 y 18, Reparto Almendares Telf. FO-3491

GANGA UNICO SOLAR CALZADA Columbia, entre Mendoza y Godínez, mide 15.33x47.17 $3.90 vara, propio casa apartamentos o Industria, Marrero. Aguiar 117 M-7774.

REPARTO KOHLY, VEDADO Y MA- rianao. Vendo solares grandes y chicos. esquinas y centros, gran altura, vistas preciosas sobre el río. precios módicos. FO-1513, FO-2503 y M-9941

SOLARES en los REPARTOS

MIRAMAR

ENTRE QUINTA Y SEPTIMA AVENIDAS, de la calle 12 a la calle 16, vendo solar completo rodeado de hermosas residencias a $5.50 vara.

AVENIDA TERCERA, de la calle Ocho a la calle Dieciséis, solar completo, completamente plano, a $4.25. Es ganga.

EN CALLE CATORCE, pegada a la Séptima Avenida, pequeña parcela propia para fabricar casa de cuatro cuartos en $2,800.00.

LA SIERRA

A UNOS PASOS DE LA CALLE SEIS, por donde pasan las guaguas, dos solares se venden juntos o separados con 12 varas de frente cada uno a $4.25 vara.

PRECIOSA ESQUINA DE FRAILE, en donde están las mejores residencias con 800 varas a $5.00 la vara.

FRENTE AL TRANVIA DE MARIANAO, vendo un paño de 47 x 47 varas, dando frente a tres calles, propio para fabricar varias casitas, a $4.50 vara.

AMPLIACION de ALMENDARES

CALLE DOCE ACERA DE LA SOMBRA, amplia avenida, cerca de los parques, con guaguas por el frente, solar de 12 x 47 varas, a $3.25 la vara.

CALLE DIEZ Y AVENIDA SEPTIMA, parcelita de esquina con la medida ideal de 14.74 por 26.17 varas, a $3.30 vara.

CERCA DE LA IGLESIA, más alto que la acera, rodeado de casas modernas, solar con 13 varas de frente a $2.50 la vara.

ALMENDARES

CALLE DIECIOCHO ENTRE «E» Y «F», a pnos pasos de los ómnibus, los dos únicos solares que están por fabricar a $3.00 vara.

CALLE «B» FRENTE AL TRANVIA, cerca de Calle Fuentes, solar de 10 x 42 varas con todas sus cercas en $1,100.00.

CALLE «A», asfaltada de sombra, con guaguas por el frente. Solar de 15 varas de frente, a $3.00 vara.

VIBORA

PATROCINIO CERCA DE JUAN DELGADO, pequeña esquina que mide 20 x 28 varas en precio de oportunidad: $2.50 vara.

CALLE UNION ENTRE LIBERTAD Y JOHNSON, parcela con 18 varas de frente por 25 de fondo, propia para fabricar dos casitas, a $3.00 vara.

HABANA

..CERCA DE INFANTA Y DE CARLOS II, pequeñas parcelas desde $1,700 hasta $2,500. Calles asfaltadas.

RAMON RODRIGUEZ

TELEFONOS: M-6543 M-6921 OBISPO 305

VENTAS

49 SOLARES

VENDO 2 SOLARES FRENTE A BE- lén mide cada uno 13x23:58 vara, media cuadra Calzada Columbia buenas casas colindantes a 1.400 pesos cada solar Prado, FO-9475

DESDE $0.95 LA VARA

PEGADO A LA VIBORA SOLARES A PLAZOS

(Sin interés) a veinte minutos de la capital, con diez pesos de entrada y 2.85 y $4.75 mensuales con calles agua y luz, hacemos concesiones a fábricas, empresas y Colegios. Informan en las oficinas del Reparto «PONCE» Arroyo Naranjo o al teléfono I-3855

VENDO 30 MIL METROS CERCA DE La Coronela, buena tierra frente a carretera luz al frente fíjese en la ganga a 12 centavos metro. Rafael Prado FO-9475

SE VENDE FRENTE AL COLEGIO Belén a 30 metros de la Calzada Columbia dos solares de 13.50x23.58 varas $1.500 cada uno. Rafael Prado Telf. FO-9475.

SE VENDE LA ESQUINA PASEO Y Calzada, 34X34 metros, propia para casa apartamentos. Trato directo Manzana Gómez Nro 264

REPARTO KOHLY, COLINAS Y RI- beras del río Almendares se venden solares de centro y esquinas, parcelas grandes y chicas. Reparto de gran porvenir por su proximidad a la Habana, lo saludable, su gran altura, fresco y su vista al río Almendares. También en el Reparto Kohly, Alturas del Vedado. Trato directo compradores. No se pagan corretajes ni sobre precios. Manzana de Gómez Nro 264.

VENDO SOLAR 680.70 V2. CALLE 25 entre 26 y 28 Vedado a una cuadra de 23, a $3.75 v2. Trato directo. Manzana Gómez Nro. 264

SOLARES A PLAZOS SIN INTERES

En el mismo pueblo del Cotorro, frente a la Iglesia parcelación «La Caridad» Se venden solares con calles, luz y agua a $0.70, $0.80 y $0.90

$10 ENTRADA $4 MENSUAL

Cinco años crédito. Solamente venden 220 solares. Compre la tierra para su casa. Aproveche únicas facilidades. Informan en el Cotorro Bodega esquina frente a Iglesia.

50 FINCAS RUSTICAS

LA MAS ATRACTIVA FINCA DE recreo y labor, a 20 minutos del Capitolio. En la Central, Casa cómoda, luz, teléfono, buen aagua, mucha arboleda, tierra fértil, media caballería, algunas animales. Precio: $7.000. Sr. Guim. Cuba 209, Dpt. 2.

OPORTUNIDAD A INVERSIONISTAS

Vendo finca 160 caballerías, (o parte), costa Norte provincia Santa Clara, terreno llano, abundante agua, fértil, fácil regadío y comunicación; posee caña, planta ésta que dura allí hasta 50 años o más y cuota vinculada de cerca de 4 millones arrobas. Inmejorable también para arroz, papas, toda clase frutos menores y pastos. Si es necesario se toma en arrendamiento al que la compre pagándole por renta un buen interés de la inversión. «Beer», Agente. Plaza de la Catedral 54. M-7730.

SE VENDE FINCA EN PINAR DEL Río a 30 minutos de la Capital, compuesta de quince caballerías, muy buena tierra. Informan: I-3368.

VENDO O CAMBIO POR PROPIE- dad Habana, finca recreo y cultivo Carretera Central, 3|4 caballería. 800 frutales, lujoso chalet. Informes Consulado 59 altos 1 a 4.

EN LA FINCA «CATALINA» EN HA- nes Caimito del Guayabal, se venden 30 novillos de raza cebú. Informes en Amistad 419 Telf. M-1060

51 ESTABLECIMIENTOS

BARBEROS —VENDO BARBERIA, por no poderla atender, está bien situada y con clientela propia, vista hace fe. Informan Peñón Nro 203 esquina a Monasterio Cerro, a cualquier hora.

BODEGA BAR EN $4.200

la mejor calzada de la Habana, facilidades de pago; y un café cantina en $2.700. Esto es un regalo véalo. Informes: Amistad y Dragones, Café, Angel Alvarez.

BODEGA EN $1.000

de esto no hay. Vea este negocio. El mobiliario vale mas dinero. Informes: Angel Alvarez. Amistad y Dragones, Café, De 2 a 5.

BAR MUELLES $1.500

el frigidaire vale más, no se olvide de los negocios que le ofrece Angel Alvarez, Amistad y Dragones (Café). De 2 a 5.

NECESITO VENDER ANTES DIA 23 vidriera recién abierta de tabacos, cigarros, quincalla, etc. Tiene teléfono, lugar céntrico, alquiler 7 pesos Venta posible 12 pesos diarios. Pido 450 pesos, oigo ofertas. Se saca lo invertido en 4 meses. Escriba H.I.E. Clasificados DIARIO MARINA.

A BALANCE BODEGA SOLA ES- quina. Llevo siete años en ella, Me urge embarcar España. Informan de 12.30 a 2, vidriera Café Candamo. Calzada Luyanó No. 211.

POR EMBARCAR SE VENDE EN LO mejor de la Habana bodega-cantina, sola en esquina, poco alquiler, contrato. Señor López A5-4831. No corredores.

¡OPORTUNIDAD! CEDO CASA DE huéspedes bien montada por menos de la mitad de su valor, Urge venta por embarcar. Véala. Malecón 55, Apto. 4, altos.

SE VENDE UNA VIDRIERA DE TA bacos y quincalla lugar excelente. No corredores. Informan Sra. Grass, Cerro 1316 de 8 a 11 a.m y de 1 a 5 p.m.

VENGO URGENTEMENTE PUESTO frutas con todos sus papeles al día, lo doy muy barato, por tener otros asuntos que atender. Lamparilla 261, Dueño

SE VENDE CASA DE HUESPEDES con 10 habitaciones, lugar céntrico, una ganga. Informes: Señor Arteaga, Lealtad 212, altos. De 2 a 5

VENDO UN GARAGE CON STORA- ge, dos ventas de gasolina, dos estaciones de servicio completo para automóviles, un rastro. Informes: 23 y 22, Vedado. Adrover.

SE VENDE UN ESTABLECIMIEN- to de panadería y dulcería. También se admite un socio para el mismo. Informan Telf. A-0354. Informa: Rodríguez.

SE VENDE LA RELOJERIA «LA FI- na» calle Obispo 258 por ausentarse del país. Se admiten ofertas suplicamos a los clientes que recojan sus prendas.

CASA INQUILINATO TRASPASA NO se quieren curiosos informan vidriera tabacos Manzana de Gómez por Monserrate de 9 a 10 a.m y de 3 a 4 p.m.

SE VENDE MUY BARATO UN ES- tablecimiento de quincalla, perfumería con cigarros y tabacos boletos y billetes en Monte 758 entre Rastro y Belascoaín, Telf. A-0311 se cede el local.

VENDO EN $550 CAFECITO EN ES- quina comercial, una barrita licores café y comidas $500; Vidriera tabacos, quincalla con vivienda $400 Teniente Rey y Villegas, Vidriera café Alfredo.

VENDO CARPINTERIA CON APA- ratos bien montados, nave y terreno preparado para toda clase de trabajos. Informes: A5-5581.

52 BOVEDAS Y PANTEONES

SE VENDE UN PANTEON DE DOS bóvedas y dos nichos en magníficas condiciones y barato. Informan por el Telf. F-7496

SI LE INTERESA ADQUIRIR BIEN situada una bóveda con su osario o panteón de 3 bóvedas o capilla de mármol, llame al U-2459. San Rafael No. 1,112.

53 AUTOMOVILES - ACCESORIOS

CHEVROLET 1935 4 PUERTAS, — Magníficas condiciones. $250.00 MOTORES, S.A. 27 y Espada Tel. U-3306

M.E.C.D. 2016

VENTAS

53 AUTOMOVILES - ACCESORIOS

POR NO SER NUESTRO NEGOCIO la venta de camiones y habiendo tenida necesidad de adjudicarnos dos «International», los vendemos a primera oferta razonable. Véanlos en el garage El Aguila, Vives Nro 413 entre Carmen y Figuras. Informan en la tienda.

STUDEBAKER 1937, EN PERFECTAS condiciones. Sedan 4 puertas, con baúl, acabado de pintar, $675.00 MOTORES, S. A. 27 y Espada, Telf. U-3306

PLYMOUTH 38 MECANICAMENTE perfecto buena pintura. Se da barato. MOTORES. S. A. 27 y Espada. Telf. U-3306

CHRYSLER SEDAN IMPERIAL AIR Flow automóvil muy veloz especial para carreteras, gomas nuevas. $550. MOTORES, S. A. 27 y Espada. Telf. U-3306

CHRYSLER 1938 SEDAN CON BAUL de cuero radio buscachivos 4 gomas nuevas antiresbalables $875.00, es una oportunidad. Véalo. MOTORES, S. A. 27 y Espada, Telf. U13306

PLYMOUTH 1936 7 PASAJEROS, muy bien cuidado con corneta de aire, muy económico 5 gomas nuevas antirresbalables blancas $675.00. MOTORES, S. A. 27 y Espada, Telf.: U-3306

GANGA, SE VENDE UN DODGE 1937 prácticamente nuevo, 5 gomas banda blanca, 4 puertas de lujo, pregunte por Recaño, Marina 211. Telf. U-1076.

VENDO AUTOMOVIL PACKARD EN perfecto estado, gomas blancas acabado de pintar. Demostración e informes: José Reboredo, 2 Nro 206 entre 9 y 11 Vedado, de 9 a 11 a.m y de 2 a 4 p.m.

PARTICULAR EMBARCO VENDO Ford V-8 32, 4 puertas económico, radio gomas casi nuevas, buena pintura, vestidura, mecánica| Lo regalo $190 Informan Telf FO-1705

AUTOMOVIL. SE VENDE UN BUICK de 7 asientos cerrado, del año 30, en buen estado y mecánicamente perfecto puede verse e informan en el garage de la calle Real 131, Marianao.

CAMIONES WHITE MODELO 58 y G.M.C. de diez ruedas, con capacidad para 80 sacos de azúcar Precios muy rebajados, cómodos plazos, en la Agencica Packard.

NECESITAMOS CARROS USADOS

La Agencia Packard, teniendo gran demanda de automóviles usados para la campaña política, necesita adquirirlos rápidamente. Aproveche esta oportunidad y negocie inmediatamente su carro en la Agencia Packard, Prado 53.

SEDAN FORD 1937 CUATRO PUERTAS, motor chico propio para alquilar, es muy económico, en perfectas condiciones de mecánica. Se da barato y con facilidades. Carvajal, S. A. Marianao.

SEDAN FORD 1937, DOS PUERTAS y motor chico, muy económico, gomas casi nuevas, y en muy buenas condiciones de mecánica. Facilidades. Carvajal. S. A., Marianao.

CUPE FORD 1935, TENEMOS VARIOS y queremos salir de ellos, los damos muy baratos, están en muy buenas condiciones de mecánica y gomas flamantes, muchas facilidades. Agencia Ford de Marianao.

FORD 30 Y 31, 4 Y 2 PUERTAS DE cilindros. Bueno de mecánica y pintura nueva. Se venden baratos y damos facilidades. Carvajal. S. A. Agencia Ford de Marianao.

FORD SEDAN DOS PUERTAS 1932, como nuevo, propio para particulares, se vende con poca entrada y muchas facilidades. Carvajal, S. A. Marianao.

VENDO FORD VICTORIA 31, 4 CIlindros completo de todo y cuña Chevrolet 32 con asientos atrás magnífico estado solamente al contado o cambio por automóvil 38 o 39 vuelto al contado. Calle Príncipe y Hospital Garage U-6744 Alvarez.

SE VENDE DE SOTO DEL 37, MAGníficas condiciones y barato. Tiene algunos extras. Informan: Revillagigedo 257 entre Esperanza y Alcantarilla.

VENDO WILLYS 1938 EN PERFECTAS condiciones. Puede verse. Bernaza 111, (Garage).

VENDO AUTOMOVIL «MARMON», tipo chico, cuatro puertas, flamante pintura, cuatro gomas prácticamente nuevas, buena oportunidad para alquiler, mecánicamente perfecto, regalo $105.00. Verlo Casa Radio, San Miguel 161.

54 MAQUINARIAS

MAQUINARIA DE CIGARRERIA — Se vende un equipo completo moderno muy barato Ramón Rodríguez Franco Nro 7 Telf. U-5824

TRAPICHE

Se vende trapiche con motor, para hacer guarapo de caña, está casi nuevo. Se da muy barato. Estrada Palma 215, esquina a Concejal Veiga.

MOTOR PETROLEO 5 H. P. LO MEJOR y más económico Chaparra para cargar camiones o entongar sacos o cajas, Tarrajero tornillos y staybolto hasta 1.1|2 plgs. García, Concha 3 D Teléfono X_2108

IMPRESORES. — VENDO UNA MAquina Chandler Nro 4 en muy buenas condiciones con motor y rodillos en $350 una rotación plana 26x38 tira 3.000 por hora. Obrapia 165

56 MUEBLES Y PRENDAS

POR BALANCE
LIQUIDAMOS

VENDEMOS A PLAZOS COMODOS, muebles, joyas, ropas, zapatos lámparas, radios, pianos, guitarras, neveras, máquinas coser ovilo, oficinas completas, cuadros, objetos arte y equipajes. **Empeñamos y compramos** todo lo antes mencionado. No cierre operación sin visitar **«LA COMPETIDORA»,** Gloria 520, esquina a Indio. **A-6827.**

MUEBLES A PLAZOS

Sin fondo ni fiador. De los más modernos, construídos con las mejores maderas del país. Vea nuestra exposición en Compostela 802, esquina a Merced. Telf. M-1220 también los alquilamos.

SE VENDEN SILLONES KOKEN, modernos Plaza Polvorín por Monserrate, barbería.

VENTAS

56 MUEBLES Y PRENDAS

GRAN LIQUIDACION
DE OBJETOS DE ARTE

Aproveche las enormes gangas. Toda nuestra mercancía rebajada considerablemente; cómodas, lámparas, jarrones, columnas, bandejas apliqués, relojes de estilo, figuras de bronce, marfil, porcelana, todo lo que necesita para adornar su casa o hacer un regalo de gusto, en ésta su casa por mucho menos de la mitad de su valor. **«La Predilecta». San Rafael 803 y 805. U-2530.**

MUEBLES A PLAZOS

Construidos con las mejores maderas estilos modernos y elegantes. Facilidades de pagos. Admitimos muebles en cambio. Visitenos y se convencerá. Díaz y Chao. Neptuno 709 y 710 entre Belascoain y Lucena U-5154

LIQUIDACION DE EMPEÑO, FLUses, zapatos, camisas, pantalones, sobrecamas, maletas, maletines, carteras, caja seguridad, librero, máquina escribir, sumar, calcular, y un millón de objetos. Véalos Monserrate 207 A-8054 «La Hispano Cuba».

MUEBLES EN GANGA

Juegos cuarto, $25; idem tres cuerpos, $40; sala, $10; comedor, $25; mesas correderas, $4; aparadores, $6; seis sillas y dos sillones, $10; neveras, $10; máquina coser y escribir. Cambiamos y compramos toda clase muebles pagando más que nadie.

LA PRINCESA
San Rafael 575, entre Escobar y Gervasio. U-5926

BAULES Y MALETAS

Nuevos y usados, desde el más fino al más corriente, especialidad en maletas y maletines de cuero importadas. «La Casa Inglesa», Salud núm. 51 (antes 9) esq. a Rayo. Teléfono M-7179.

MUEBLES A PLAZOS

Sin fondos ni fiador, finos y modernos, último modelo. Venga a verlos. ¡No pague lujo!

«EL FENIX»
U-1360 Neptuno esquina a Soledad

SALUD Nro. 53

Por 15 días juego cuarto $20; sala $25; comedor $35; recibidor $15; neveras $14; camas $3; coquetas $2, regios juegos cuarto, sala, comedor, neveras, lámparas, estantes para cocina.

MUEBLES OFICINA

Burós, cajas, archivos, contadoras, vidrieras, etc

EQUIPAJES

Baúles y maletas no compre sin ver esta su casa. Salud No. 53.

POR BALANCE

Liquidamos. Aproveche gangas. Toda nuestra mercancía rebajada 50 por 100. Muebles estilos variados nuevos y usados. Lámparas, faroles cuadros, neveras, Frigidaire, relojes pared, mesita de adorno varios estilos, figuras, jarrones, columnas, candelabros, apliqués, juegos cubiertos, dominós, máquinas coser y escribir. Muebles oficina. Baúles y maletas. Cambiamos.

maletas. Cambiamos — **LA CASA INGLESA Salud 51 esquina a Rayo M-7179**

CAMAS FAWLER Y SILLAS DE INVALIDO

En alquiler. Utiles para profesionales de todas clases y muebles de oficina, fabricamos y compramos. Casa Fernández, Neptuno 617. Telf. U-3322.

PARA PERSONA DE GUSTO POR ausentarme vendo varios muebles finos, juego de comedor renacimiento español, bargueño, mesas, butacas, sofá tapizado, lámpara, objetos de arte. etc. Calle 21 Nro. 508 entre D y E apartamento 35 de 1 a 5 p.m. No revendedores.

MUEBLES

En los más finos estilos, inglés, arte moderno y Renacimiento español.

JUEGOS DE CUARTOS, COMEDOR Y SALA. LIVING ROOM, NEVERAS. ETC.

GRANDES FACILIDADES DE PAGO.

EL ESCORIAL

NEPTUNO Nro. 674

entre Gervasio y Belascoain
Teléfono U-1211

MUEBLES EN GANGA

Juegos de cuarto. Arte moderno. $4.00 mensualles; comedor caoba último estilo: $3.00 mensuales; sala y recibidor, modernísimo: $3.00 mensuales; juego de cuarto tres cuerpos, caoba, últimas creaciones, $5.00 mensuales. —Precios muy baratos. **«LA EMINENCIA» Neptuno 668 entre Gervasio y Belascoain U-2427**

VENTAS

56 MUEBLES Y PRENDAS

ANTIGUEDADES

LA CASA PLAZA. NEPTUNO ENTRE MONSERRATE Y ZULUETA A-4222 Oleos, entre ellos magníficos Chartrand, muebles, objetos de arte, decoraciones, juegos de sala y cuarto.

MUEBLES A PLAZOS
VEA NUESTRO GRAN SURTIDO EN MUEBLES DE TODAS CLASES
PRECIOS DE SITUACION
«LA PERLA»

Animas 404, casi esquina a Galiano ... ... A-8222 ... ...

PULSERAS Y DIJES

Liquidamos miles de pulseras de oro y dijes de oro y platino con brillantes. Alhajas antiguas y modernas en profusión: cuadros, crucifijos, rosarios de oro, porcelanas antiguas y modernas. Juegos completos de café; te y cubiertos, bandejas, candelabros, jarras y palanganas, todo de plata maciza.

CARBALLAL HERMANOS
San Rafael Nro. 618 entre Belascoain y Gervasio U-5744

FAMILIA VENDE URGENTEMENTE $29 lindo juego cuarto 3 cuerpos nuevecito, otro regio grande $42; comedor renacimiento $52; sala finísimo $38; valen doble. Escobar 63 San Lázaro y Lagunas.

VENDO JUEGO RECIBIDOR CON SOfá dos sililones, mesa sombrerera, mesa radioé $32.00. También sofá y butaca muy modernos: $12.00. Todo perfecto estado 23 Nro 1414 entre 20 y 22. Vedado

PARTICULAR VENDE PRECIOSO cuarto moderno chifforrober tres cuerpos hermosa coqueta $125. Comedor renacimiento $65; Living room $68; lujosa biblioteca renacimiento completa, lámpara madera $13, Salud 262. bajos Escobar y Lealtad.

REFRIGERADOR ELECTRICO CApacidad cinco pies cúbicos. Perfectas condiciones. Tanque de agua, consumo económico. Esmalte interior y exterior. Se vende Avenida de Acosta 6 Este, entre Calzada y Primera Víbora.

POR EMBARCARME VENDO JUEGO de cuarto tres cuerpos 8 piezas último tipo y un radio Grunow de gabinete 12 tubos. está nuevo completamente, lo doy todo mitad de costo San Lázaro 1264 apartamento Nro 30

OBJETOS DE ARTE CUADROS AUténticos ocasión liquilo todo ausentarme. Obispo 302 Apartamento 401 Santana M_7053

SE VENDE A PRECIO REDUCIDO, comedor Renacimiento español, de gran lujo, espejo dorado, lámparas de cristal, 2 fanales, cama veneciana. Reina 462.

VENDO POR EMBARCAR, JUEGO comedor, estilo Renacimiento, $90, costó 300 pesos y todos los muebles de la casa, urge venta. Marina 219, (bajos), casi esuina a 25.

VENDO JUEGO CUARTO MODERno $20; otro 3 cuerpos $45; sala de caoba, $26; comedor nuevecito, piano $30. Calzada de Jesús del Monte 29. altos. próximo esquina Tejas.

57 UTILES DE OFICINAS

MAQUINAS DE ESCRIBIR

Mimeógrafos, Adresógrafos, Reconstruidos en fábrica. Máquinas de sumar y calcular. Gavetas marcos, placas, se hacen circulares correctas e instantáneas. Cintas papel carbón, Stencils, etc. Alquileres, ventas cambios, igualas. Reconstruimos total o parcialmente máquinas de oficina a módico precio.

«LA BOLSA DE MUEBLES DE OFICINA» O-Reilly Nro. 409 frente a «La Metropolitana», A-7744

LIQUIDACION. MAQUINAS MUEbles oficinas, burós, libreros, sillas giratorias, fluses a $1.00, zapatos, pantalones, sobrecamas, maletas, baúles y millón objetos procedentes empeño. Monserrate 207, «La Hispano Cuba», A_8054.

MAQUINAS ESCRIBIR RECONStruidas de fábrica, como nuevas, y de paquete a precios de situación paquete a precio de situación. Bnrós desde $12.00; cajas hierro y toda clase muebles para oficina. O-Reilly 360 Habana y Compostela. Teléfono M-8638

CAJAS HIERRO, TODOS TAMAños, vendemos, compramos, máquinas escribir y sumar de todas marcas, no reparamos precios. Muebles oficina en general. Compostela 205 entre O-Reilly y Progreso. Telf. M-8081

VENDO MAQUINA DE ESCRIBIR, Underood casi nueva, y mimiógrafo Edison en buen estado. Amistad Nro. 462 entre Reina y Dragones, de 9 a 12 y 2 a 5. Izquierda

ADRESOGRAFOS Y MIMEOGRAFOS

Plaquitas y marcos. Papel Stencils tinta a precios de vendadera ganga. Reparaciones. Más de 30 años de servicios. «La Nacional», Villegas No. 359 entre Tte. Rey y Amargura. A-9915.

SE VENDE UNA MAQUINA DE EScribir «Underwood», y una maleta de cuero. Véalas en Corrales 204, altos.

MAQUINAS DE ESCRIBIR
ARCHIVOS
DE TODOS TAMAÑOS

Cajas caudales, tarjeteros, relojes marcadores, máquinas de calcular «Monroe» y «Merchant», mimeógrafos, adresógrafos, máquinas de sumar, registradoras «National», pupitres, baúles y maletas. Reparaciones de todas clases de máquinas de oficina.

Más de 30 años de servicios

"LA NACIONAL"

Villegas número 359, entre Teniente Rey y Amargura: A-9915

VENTAS

57 UTILES DE OFICINAS

ART METAL ARCHIVO INCOMPARABLE

Más de 100 modelos a precios de otros de inferior calidad. La más grande manufactura de muebles de acero. Cajas de seguridad. Agentes exclusivos.

«LA BOLSA DE MUEBLES DE OFICINA» O-Reilly Nro. 409 frente a «La Metropolitana», A-7744

MAQUINAS DE ESCRIBIR

Sumar, calcular, coser, equipajes finos, neveras, objetos de arte. archivos, muebles oficina, joyas, ropa de moda para caballeros. Compramos-vendemos «La Confianza», Suárez 17 M-9603

59 RADIOS

SE VENDE PLANTA DE RADIO amateur radio telegráfica con receptor National todo en perfecto estado funcionamiento regalo 150. Teléfono FO-7016 de 7 a 8 p.m.

SE VENDE RADIO RCA VICTOR, DE once tubos en perfecto estado. Precio oportunidad. Puede verse en Tejadillo 157, primer piso de 2 a 5 pm.

60 INSTRUMENTOS DE MUSICA

LA INTERNACIONAL

De Prado 256 frente Hotel Sevilla, vende los mejores pianos verticales y de cola de las afamadas marcas «Bluthner», «Wurlitzer» (alemanes) Facilidades de pago. A-6100. Se compran y se toman pianos en cambio.

VENDO PIANO ALEMAN RONISCH, otro francés «Pleyel» otro americano «Tonk», otro «Carle» y dos más de marca «Chassaigne Freres» buen estado, magníficas voces. baratos, facilidades pago. Aguila No. 513.

POR EMBARCARME VENDO MUY barato pianito alemán marca Rosenl,, mueble de caoba garantizado contra el comején en muy buenas condiciones. Se acepta la primera oferta a todas horas en San Rafael 210 Foto Goya entre Aguila y Amistad

PIANOS

Una año a prueba sin costarle nada. Verticales y de cola, europeos y americanos, completamente sanos, con su correspondiente garantía propio para profesionales, estudios superiores y principiantes. Además una oferta especial con precios muy reducidos en pianos esterilizados en muy buenas condiciones. No deje pasar la ocasión, aproveche las enormes gangas y facilidades de pago, como nunca. Alquilamos hasta por $1.50. **«La Predilecta», San Rafael 803 y 805.**

AFINADORES

AFINE SU PIANO: $3.00 CON TOda garantía y absoluta seguridad Manuel Domínguez. afinador mecánico y barnizador de pianos, graduado escuela «Danguard», New York, Taller reparaciones: Dragones, Prado y Zulueta M-3040.

61 DE ANIMALES

VENDO A PRECIO DE SITUACION mulos, carros y arreos de todas clases. caballos, mulos de monta y Pony 4 potros sementales 7 y media cuartas, bonito color, 40 mulos criollos, domados de monta y carros cerrados para lecheros y un burro semental, criollo, una cesta de mimbre con sus arreos, montura y una Pony. Domingo Jarro, Marina y Atarés, Jesús del Monte Telf. X-1876

SE VENDEN PERROS GRAN DANES un mes de nacidos, pedigree garantizado. Línea 857 bajos, entre 4 y 6, Vedado.

«EL PARAISO»

De Avelino Pujol y Cía. —Aves y huevos de raza de las mejores Granjas de Cuba. Absoluta garantía. Atendemos pedidos del interior. Use alimento «NUTRINA», seguro de vida de aves. Monte Nro. 508 M-5179

CARNEROS: VENDO CRIA DE 30; precio de matadero. También puercos raza inglesa, precio de matadero. Finca San Antonio. Bauta. Manuel G. Martín, donde se fabrica el exquisito vino «Orotavil. Telf. A-7729.

PERRITOS PEKINESES DE AMBOS sexos parecen juguetes. Morro Nro. 63, bajos.

62 OBJETOS VARIOS

DISCOS, LIQUIDAMOS DOS MIL DIScos, ópera desde 10 a 50 cts. populares desde 5 centavos. Librería «La Biblioteca» Belascoaín 566, esquina a Pocito.

SE VENDE MAGNIFICA BICICLEta de hombre marca «Columbus», Verla: Luís Estévez 118, entre Felipe Poey y Heredia. Víbora.

SE VENDE UN MOSTRADOR Y DOS vidrieras propias para bodega o puesto. Perseverancia 152

TANQUE. —VENDO 3 TANQUES, 2,200, 5.000 y 50.000 galones, nuevos con sus torres, 30 pies. D. Vidal, Josefina 159 Víbora, Habana.

VENDO CAJA CAUDALES

de hierro, 6 puertas, grande, moderna, muy barata. Informan: Café Internacional. Monte y Zulueta. Pérez. de 1 a 4.

Dinero-Hipotecas

63 SOLICITUDES

PRESTO DINERO DESDE 500 PEsos en adelante en Primeras Hipotecas interés desde el 7 por 100 no corredores Campanario 306 entre Neptuno y San Miguel Telf A-6836 Sr Correa

HIPOTECAS: CAPITALISTAS, TRAIgan su dinero hoy mismo, se lo colocamos rápidamente, con muy buenas garantías y buen interés y su dinero estará asegurado y libre de toda Moratoria, y a vivir descansado sin ocuparse de cobros de alquileres ni de pinturas ni demandas y otras cosas peores. Lizasoaín. Belascoain y Pocito, Café «Trianón».

Dinero-Hipotecas

33 SOLICITUDES

DINERO

Facilito grandes y pequeñas cantidades en primera hipoteca desde el 8 por 100 en adelante para la Habana y sus barrios. Compro y vendo casas solares y créditos hipotecarios Compro y vendo Bonos y Acciones.

JULIO C. GRANDA
BOLSA DE LA HABANA
Obrapía entre Cuba y Aguiar Teléfonos: M-5921 y FO-1668

¿NECESITA DINERO? FACILITO dinero en cantidad al 8 por 100 anual y sólo pido buena garantía hipotecaria Gonzalo Forcade. Teléfonos: M-6921 y M-6543. Obispo 305.

HIPOTECAS: SIEMPRE TENGO DInero para colocarlo en hipoteca a bajo interés. Traigan sus títulos y firmaremos a la carrera. Lizasoaín. Belascoain y Pocito. Café Trianón.

HIPOTECAS

Rápidamente facilitamos la cantidad que usted necesita directo de nuestros numerosos clientes al mejor tipo de mercado, para la Habana, Marianao, Víbora y sus repartos. También compramos.

MARTINEZ Y PRIETO
O-Reilly 309 — A-6951 e I-3456

DINERO
Sobre joyas en todas cantidades.
«LA PERLA»:
Animas Nro. 404, casi esquina a Galiano. Teléfono A-8222

¡ATENCION! DINERO SOBRE AUTOmóviles. Pequeños préstamos con garantía y cartas de crédito. Módicos intereses y operaciones rápidas y reservadas. Llame al Telf. A-7819 Habana 208 altos.

64 OFERTAS

DOY EN HIPOTECA, $4 000.00 JUNtos o fraccionados, también $1.000.00 a devolver cantidades parciales, con buena garantía X-2876.

DOY DINERO EN HIPOTECAS AL 7 por 100. operación en 24 horas, también sobre bóvedas, panteones, alquiler de casas, usufructo, nuda propiedad, condominio. Véame: Alberto Cuervo, Edificio «La Metropolitana». 342 .M-2808. O-Reilly y Aguacate.

DINERO

sobre participaciones, hipotecas, automóviles. Traiga títulos y resolvemos en 24 horas. López y Fernández Sicre. Amargura 201 esq. Aguiar. A-8296. Notaría.

65 BONOS Y VALORES

CAJAS RESERVADAS

Las tenemos en nuestras bóvedas construídas con todos los adelantos modernos y las alquilamos para guardar valores de los interesados. En esta oficina daremos todos los detalles que se deseen.

N. GELATS Y COMPAÑIA
105 Aguiar 107 Esq. Amargura

PARA LAS DAMAS

68 MASAJISTAS

DR. VALL, MEDICO EUROPEO, bien conocido de la sociedad habanera, ofrece su amplia experiencia como Masajista especializado en trastornos circulatorios y reducción de peso. Tratamientos a domicilio. Teléfono F1-8392: de 1 a 2 p. m. y de 7 a 9 p. m.

70 INTERES PARA LAS DAMAS

FUERA CANAS. OBTENDRA HERmoso color negro castaño o rubio usando tintura 'La Favorita' Teñido de Cabello $3.00. Estuche $1.00. De venta en todas las farmacias| Depósito: Virtudes 296, casa Pilar, teléfono M-9292

SOMBREROS PARA SEÑORAS Y NIñas sensacional, reformamos y teñimos su sombrero por muy poco dinero, pase por esta su casa y quedará complacido. Tenemos la más alta novedad a precios increíbles, turbantes de playa, desde $1.50 en adelante en Jersey de $1.75 y paja variada desde $0.75 en adelante encargos por figurín a precios nunca vistos de la muñeca nos trasladamos «El Nuevo Mundo», Aguila No. 713 casi esq. a Monte.

SU RETRATO PINTADO AL OLEO desde cualquier fotografía hace una de ti mismo o alquien que tu amas. H. L. Booth. San Rafael 403 altos. Telf. A_9692

VELLOS

Extirpación definitiva de los vellos de la cara, muslos, piernas, etc. Tratamiento garantizado. Siete años de éxitos en Cuba. Sra. Alexander, calle Tercera No. 405 entre Dos y Cuatro, Vedado.

SISTEMA ALEMANY

Autora y Directora. Señora Matilde Alemany. San José 257 entre Aguila y Galiano. Aprenda Corte y Costura y será admirada y deseada vistiendo trajes impecablemente cortados, por el gran Sistema Alemany desde las primeras clases podrá confeccionar sus trajes. Pruebe y compare con tres clases gratis. Titulamos, vendemos métodos y clases a domicilio. Ademias en toda la Isla, no aprendan por plantillas de cartoncitos, nunca sabrán cortar, la engañan.

ENSEÑANZAS

75 PROFESORAS-PROFESORES

INGLES PRACTICO. CLASES EN grupos o a domicilio informes en Reina 152 departamento 10, días hábiles 6-8 p.m.

PROFESORA DE INGLES E INStrucción a domicilio. Ha trabajado en buenos colegios y tiene recomendaciones de los mismos. Favor llamar por la mañana Telf. F-6631

PIANO, SOLFEO, GUITARRA, VIOlín, mandolina, armonía, declamación, bailes $3.00. Profesorado expertísimo. Sistema rápido. fácil. Piezas al mes. Exámenes. Vamos domicilio. Informes: Lunes y jueves. San Rafael 473. Telf. FO-3297.

ENSEÑANZAS

75 PROFESORAS-PROFESORES

INGLES
HAVANA BUSINESS ACADEMY

Desde lo más elemental hasta lo más adelantado, enseñamos en nuestros 50 cursos diarios. Sistema seguro, rápido e interesante al alcance de todos. Profesorado americano. **Lineo 357, teléfono F-3043 Sucursal Neptuno y Amistad. Telf. A-6033**

COLEGIO-ACADEMIA
«BRAVO»

Ingreso, Ciencias Comerciales, Ingenieros, Normales, Bachillerato. Comercio y Cadetes.

Repaso de todas las asignaturas del Bachillerato autorizado para expedir certificados de 7o. y 8o. grados: mecanografía, taquigrafía, teneduría, inglés. Profesoes especializados para cada grado en la enseñanza primaria y superior Clases diurnas y nocturnas para ambos sexos. Servicio de ómnibus a domicilio.

Neptuno y Lucena. Telf. U-2627.

ESTUDIE POR CORREO

La academia «Rabiña» en Neptuno 414, esq. a Manrique, altos M-7849, tiene organizado clases por correspondencia desde hace años habiendo prestado gran beneficio a aquéllos que tienen deseo de prosperar. Estudie las asignaturas siguientes: Taquigrafía; Mecanografía, Teneduría, Cálculos Mercantiles; Gramática; Ortografía, Procurador, Química industrial, inglés, francés etc. Informes **Academia «Rabiña». Neptuno 414. esp. a Manrique, Telf. M-7849.**

ACADEMIA RABINA

Neptuno 414 (altos) esquina a Manrique. Telf. M-7849. Ingreso a la Escuela de Ciencias Comerciales de la Universidad

Clases individuales. Francés, Inglés, y Teneduría. Taquigrafía «Pitman» y «Gregg», Mecanografía. Correspondencia y Aritmética Comercial. También Clases por Correspondencia. Ingreso en Escuelas de Ingenieros, Arquitectos y Comercio. Servicio de ómnibus y de internos. Pida prospectos. Expedimos títulos y proveemos de empleo a nuestros graduados.

INGLES, TAQUIGRAFIA (INGLESA y española) Teneduría Cálculo Mercantil, Aritmética, Algebra, Ortografía y Mecanografía, $5.00 mensuales a domicilio, $3.00 en su casa. Estrella 166, altos, profesor Heitzman, Teléfono A5-1822

GREGG ACADEMY AND
BUSINESS COLLEGE

Manzana de Gómez 514. Habana Teléfono: A-9798. Michael Richardson director. CURSO SECRETARIAL EN INGLES Y ESPAÑOL.

Taquigrafía Gregg, Mecanografía Gregg. Teneduría de Libros, Aritmética. Ortografía, Caligrafía, Inglés, Dictado, práctica de máquina de sumar, práctica de oficina. También idiomas. Comercio en general y todas las preparatorias.

INGLES, FRANCES, INSTRUCTOR graduado escuelas Estados Unidos y Francia 15 años residencia y práctica en cada país. Clases a domicilio o mi casa principiantes o adelantados. Telf. M-1303

GARANTIZO USTED HABLARA INglés pronto. Clases individuales gramática, lectura, dictado comercial, especialidad para sostener conversación Prepara para viajes y exámenes. Competente profesora americana. Campanario 454 altos.

PROFESOR DE INGLES ABOGADO americano graduado en Yale University. Clases día y noche Informes de 4 a 6 p.m. apartamento Nro. 32. San Rafael 773 o da referencias por Telf. A-8168

PROFESORA DE INSTRUCCION, clases a domicilio y en su casa. Ortografía y aritmética práctica para personas mayores Prepara para ingresos Institutos, Normales, etc. Trocadero núm. 205 (2o. piso). Teléfono A-4328.

CLASES DE INGLES POR INGLEsa de Londres, fina y de esmerada educación. A particulares o colegios, «S. H.» M-7730.

OBSEQUIO DE LA
ACADEMIA DE COMERCIO

Luis B. Corrales. Establecida en 1889. Enviando $0.15 en sellos recibirán mi Aritmética Mercantil y por $0.25 más mi «Ortografía en el Bolsillo», acabada de publicar. Enseñamos Teneduría de Libros, Taquigrafía e Inglés. La Mecanografa $1.00 mensual. Nuestros Títulos los más solicitados. Lealtad 567 entre Salud y Dragones. Telf. A5-1632.

76 COLEGIOS

"SAN ELOY"

Colegio y Academia Fundado en 1907 Primera y Segunda Enseñanza, Preparatoria. Bachillerato. Comercio Idiomas. Cultura Física, Cursos Preparatorios especiales. Admitimos pupilos y medio pupilos y externos. Quinta Menocal, Sama 31, Marianao Telf. FO-7462. Pida prospectos.

COLEGIO
Santa Teresa

INGRESO AL BACHILLERATO

Enseñanza en inglés y español. Primer Grado $3.00. Segundo $4.00 Tercero y Cuarto $5.00 Quinto y Sexto $6 00 Séptimo y Octavo $7.00. Autorizado para expedir certificados de Octavo Grado para ingresar en Normales. Institutos Hogar etc Taquigrafía. Mecanografía. Ortografía Inglés, Correspondencia Comercial. Corte y Costura y Labores. Clases de piano. Pida prospecto Calle 28 No 1511 entre 24 y 26 Vedado. Teléfono F-5096.

77 ACADEMIAS

ACADEMIA DE IDIOMAS ROBERTS Malecón 153. Teléf. M-2124 ¿Desea usted aprender inglés? Compre el método Robert. Se recomienda por sí solo. Distinción, eficiencia, garantía. Cuarta edición. $2.

ALQUILERES

79 HOTELES

HOTEL RADIO. AMISTAD 163 ENtre Neptuno y Virtudes Espléndidas yfrescas habitaciones con baños intercalados, agua fría y caliente todas horas a precios jamás vistos. Higiene y confort.

ALQUILERES

79 HOTELES

HOTEL «VANDERBILT»

Neptuno 1223. Situado en lo mejor de la Loma de la Universidad, olujosas amplias y confortables habitaciones; baño privado, agua abundante. fría y caliente. Atención esmerada. Neptuno 1223. Conviene para los que tengan que vivir cerca del Hospital Calixto García.

"HOTEL REGIS"

Prado Nro. 163 esquina a Colón. El nuevo dueño de esta casa tiene el gusto de ofrecer a sus clientes habitaciones con servicios privado, servicio elevador y agua fría y caliente día y noche, comidas criolla y española, servicio esmerado y precios económicos. Visítenos y se convencerá. Teléfono M-3683

HOTEL REINA 14 S. A.

Reina 110, Moderno entre Galiano y Rayo. Teléfono M-7448

Habitaciones con baño privado, agua fría y caliente, con o sin muebles. Estricta moralidad. Con toda clase de asistencia a precios módicos. Magnífico Bar-Restaurant con Table D-Hotel a $0.50 y $0.75. Para huépedes del interior, precios especiales.

HOTEL "PULLMAN"

Consulado 312 y 314 casi esquina a Neptuno. Apartamentos de una y dos piezas. todos con baño privado Agua abundante y caliente, servicio completo y comida excelente. Moral y seriedad. Telf. A-7401

THE SAVOY
F Y QUINCE—VEDADO
Teléfono F-6616

Situado en un lugar alto del Vedado, con fácil y frecuente comunicación con la ciudad y repartos. Rodeado de jardines, con 600 metros de hermosos portales. Las habitaciones tienen ventilación directa teléfono, baño privado, con agua fría y caliente. Precios moderados. incluyendo tres excelentes comidas. El servicio en mesas separadas para cada familia.

«HOTEL INTERNACIONAL»

De Francisco Gómez. Frescos y amplios departamentos agua corriente en el interior y caliente en los servicios. Excelente comida. esmerada. servicios. Una persona desde $20 y dos desde $35. al mes. Tejadillo 60. teléfono A-9958

TROTCHA

Calzada y 2 El lugar más céntrico del Vedado. Grandes jardines, cómodas habitaciones. Desde $30 mensuales una persona 2 personas $60. Precios especiales para familias.

HOTEL MIRAMAR NADA MEJOR para el verano Nuevos precios nueva administración. Buena comida y buen trato. Ofrecemos habitaciones con baño privado a familias de la Habana y del interior. Corran a elegir su habitación. Prado 2 y Malecón A5-3692

HOTEL ANDINO

S. Lázaro 1218, esquina a M. U-2553. Unico en su clase. Moderno, céntrico amplio, fresco, saludable, frente Universidad. Conviene para los que necesitan vivir cerca hospitales Calixto García o Mercedes. Habitaciones con baño privado, balcón, hermosa vista, con 3 excelentes comidas, $54, matrimonio 1 persona desde $28. Clientela escogida. Pensión completa para huéspedes del interior. Precios sin competencia. Esmerado servicio en mesas separadas.

HOTEL "IDEAL ROOM"
PRADO 509 (POR PASAJE)

Hay habitaciones disponibles, balcón, baño, agua caliente y fría, frente al Capitolio. Nunca falta el agua, fría y caliente. Precios con comida para matrimonio, desde $35 a $45. Tome informes de esta gran casa, visítela aunque sea por curiosidad, por adentro la mejor. Se exigen referencias de moralidad y pagos. Prado 509 (por pasaje) 93-B.

HOTEL CAMPOAMOR

Espléndidas habitaciones baño privado completo, agua fría y caliente, siemtpre agua. Muebles nuevos de caoba puede traer sus propios muebles. Comida sana y limpia, buen cocinero. Precio económico. Compostela Nro. 608. moderno, entre Sol y Luz A-7350.

HOTEL BIARRITZ
RESIDENCIAL

El más confortable céntrico y lujoso. Amplias y frescas habitaciones, todas baño privado completo y closets. Nunca falta agua fría y caliente. Elevador día y noche. Exquisitas comidas en elegante roof garden; cuarto piso. Extricta moralidad. Prado 519 frente al Capitolio.

HOTEL REGINA

Industria 410, Telf. M-5955, Habana, Cuba. Este hotel lujoso ofrece un excelente servicio a precios convencionale por meses. Reorganizado nuevamente sus restaurant y cocina.

ALQUILERES

79 HOTELES

HOTEL COLONIAL
SAS MIGUEL 254

Esquina a Galiano. Habitaciones apartamentos con baño privado bles modernos. Magnífico con carta. Elevador día y noche cios especiales para huéspedes mensualidades. Confort y mo... Telf. A-6958.

80 CASAS DE HUESPEDES

HUESPEDES, ALQUILAMOS pléndidos departamentos con o sin muebles, comer si lo propio para familias estables jor lugar de la ciudad. Prado tos, esquina Neptuno.

HUESPEDES «LA COVADONGA» O-Reilly 209, entre San Ignacio Cuba. Hay buenos departamentos habitaciones con todo lo necesario todo bueno y económico y mo... den.

EN LO MEJOR DEL VEDADO quina 19 2 o 1 amplias habitaciones y apartamentos ño, buena comida, pensión desde 50 pesos.

MANSION ELSA

Lujosa residencia para familias todo el confort, acabada de Mucho fresco, lujosos baños fría y caliente a todas horas sita comida. Apartamentos dos y tres habitaciones. Precios rados. Calzada 359 entre G y H do a 2 cuadras de las playas lado parque Infantil. Damos especiales a matrimonios y solas. Telf. F-4786. Habana.

CASA HUESPEDES TURIS, que 611. entre Reina y Salud fono A-6388, alquilo hermosas ciones, vista calle e interiores trimonios $36.00 individuales No falta agua, buena comida.

CASA DE HUEPEDES, AGUILA «Nuevos dueños». Se alquilan didas habitaciones con lavabos fría y caliente. Estricta Moral...

LA MATANCERA. —CASA DE HUESpedes la más céntrica de la na. Absoluta moralidad. mucho fría y caliente, mucho fresco, buena comida y precios muy dos. Reina 219, esquina a Manrique Teléfono A-0238

HUESPEDES «CAMPOMIR», pedrado 517 casi esquina a rrate Amplias frescas y ventiladas bitaciones, con o sin muebles das. balcón, baño lavamanos económico. Seriedad y servicio M-3274

TELMA RESIDENCIAL

Villegas 466, casi esquina ralla. La vivienda ideal. Agua pre, elevador todas horas, moral absoluta. Habitación amueblada mida a la carta, desde $45.00 sonas. A-9985.

81 CASAS DE COMIDAS

CASA FAMILIA SIRVE EXCELENte comida, a domicilio. artículos primera calidad, cocinero chino postero. Avísenos por el teléfono F-7798.

GRAN CASA DE COMIDAS PARcular se sirven comidas a domicilio hora exacta y todo de primera Precios convencionales. Virtudes esquina a Gervasio Telf. U-2...

82 APARTAMENTOS

EDIFICIO TRIANGULO 23 ESQUIna 20, Vedado. Nuevo, fresquísimo apartamento, dos habitaciones, to baño, completo, sala, comedor cina gas con refrigerador. Teléfono F-3546.

EDIFICIO 19 ENTRE 18 Y 2...
LUJO, CONFORT
GAS, GARAGES

Dos, tres y cuatro habitaciones sets, baños color, cuarto y servicio criados. Informan F-3627.

FRENTE AL ANFITEATRO SE ALquila fresco y cómodo apartamento propio para familia corta. Servicio privado y alumbrado. Informes misma.

SE ALQUILA UN APARTAMENTO con sala, comedor, cocina, ción con baño completo en Zanja 370. Precio: $25. Se exigen cias. Preguntar por Antonio, cargado.

ANGELES No. 7, SEGUNDO PISO izquierda. Matrimonio honorable quila amplio y ventilado apartamento a matrimonio sin niños. $22. Se exigen referencias.

HOTEL DE APARTAMENTOS
8 y 19
1, 2, 3 y 4 cuartos
RESTAURANT. — GARAGE
TELEFONO F-6671 — VEDADO

MIRAMAR. SE ALQUILA APARTAmento amueblado con frigidaire garage. propio para matrimonio Olózaga calle 8 esquina 3a. Avenida Reparto Miramar.

CASAS APARTAMENTOS RECIENtemente pintados, modernos, lados 2 cuartos sala, comedor baño intercalado cocina gas, dos, edificio «Padrón», Neptuno Teléfonos U-6889 y U-5402.

APARTAMENTOS MODERNOS VENtilados agua abundante, dos taciones, baño, cocina, calentador Edificio Fraternidad, Monte lado delTen Cent. matrimonio niños, 25 y 28 pesos.

EDIFICIO «FRATERNIDAD», dernos apartamentos, ventilados agua abundante, extricta moralidad dos piezas, buen baño, cocina lentador gas, $25. Matrimonios ños. Monte 305 moderno lado Cent.

BAÑOS ESQUINA A 29, EXCELte apartamento con todas niencias modernas: sala, comedor habitaciones, cuarto criados, etc rage, agua abundantísima. Informa encargado o Galiano 308, apartamento 56 M-2305 de 3 a 6 p.m.

OQUENDO No. 358 ENTRE Rafael y San José, apartamento con luz y agua abundante, de habitación, baño y cocina $13.00 $14.00.

EN RESIDENCIA DE MATRIMOnio honorable media cuadra versidad. Vedado. cede magnífico apartamento con baño privado asistencia a matrimonio o caballero se cambian referencias. Informan léfono U-1349

FOLLETIN 29

LO QUE EL VIENTO SE LLEVA

Por MARGARET MITCHELL

PRIMERA PARTE

palabra?

Había desdén en sus modales y en su mirada, desdén tamizado por una irónica cortesía.

El grupo se volvió a él y le acordó la acogida correcta que siempre se daba a un forastero.

—¿Ha pensado alguno de ustedes, señores, que no hay una fábrica de cañones en el Sur, de la Maxon-Dixon Line? ¿Y las pocas fundiciones de hierro que hay en el Sur? ¿Han pensado ustedes que no tendremos un solo barco de guerra y que la flota yanqui puede bloquear nuestros puertos en una semana y que no podremos vender nuestro algodón al extranjero? ¡Claro está, señores, que han pensado ustedes en todo esto!

¡Les está diciendo a los muchachos que son una partida de locos! pensó Scarlett, y sus mejillas ardieron de indignación.

No fué la única a quien se le ocurrió eso, porque ya algunos muchachos empezaban a estirar el cuello y sacar la barba. John Wilkes, como casualmente, se puso detrás del que hablaba, como recordando a los otros que era un invitado y que había señoras en la reunión.

—Lo malo de la mayoría de nosotros, los del Sur—continuó Rhett Butler—, es que no hemos viajado bastante o no hemos sacado bastante provecho de nuestros viajes. Claro está que todos ustedes, señores, han viajado mucho. Pero, ¿qué han visto ustedes? Europa y Nueva York y Filadelfia y, por supuesto, las señoras han ido a Saratoga (señaló con la barba al grupo de mujeres). Han visto ustedes museos y hoteles y los bailes y las casas de juego. Y han vuelto ustedes acá creyendo que no hay en el mundo sitio como el Sur. Por mi parte, he nacido en Charleston, pero he pasado unos cuantos años, los recientes, en el Norte.—Sus blancos dientes se dejaron ver, como si se diera cuenta de que todos allí sabían por qué no vivía en Charleston desde hacía unos cuantos años, y le importaba poco que lo supieran.—He visto muchas cosas que ustedes no han visto. Los millares de inmigrantes que lucharán con gusto al lado de los yanquis, por la comida y unos cuantos dólares, las fábricas, las fundiciones, los astilleros, las minas de hierro y carbón, en fin, todo eso que nosotros no tenemos. Todo lo que tenemos nosotros es algodón, esclavos y arrogancia. Nos harían cisco en un mes.

Por un momento lleno de tensión, hubo silencio. Rhett Butler sacó un pañuelo de fino hilo, del bolsillo de su chaqueta y descuidadamente se quitó el polvo de la manga. Entonces un odioso murmullo subió desde el grupo y desde donde estaban las mujeres llegó un ronroneo como de abejas hoceadas.

Aunque se sentía la sangre agolpada en las mejillas, Scarlett no pudo por menos que comprender que lo que aquel hombre decía era cierto y que sonaba a sentido común. Sí, ella no había visto nunca una factoría, ni conocido a nadie que la hubiese visto. Pero aunque tuviera razón, no era caballeroso salir con aquello, y menos en una reunión en la que todo el mundo estaba de acuerdo y pasándolo bien.

Stuart Tarleton, con las cejas arqueadas, se adelantó, con Brent pegado a sus talones. Claro que los mellizos Tarleton eran tipos de buena educación y que no iban a armar una zaragata en la fiesta, aunque hubieran sido tremendamente provocados. Todas las señoras, estaban igualmente interesadas y excitadas que Scarlett, porque hacía tiempo que no se veía uan escena de pelea en aquellos pagos. Generalmente, las oían contar, pero llegaban a ellas de tercera mano.

—Señor—dijo Stuart con energía—¿Qué quiere usted decir?

Rhett lo miró con ojos a la vez correctos y burlones:

—Quiero decir —contestó— lo que Napoleón, quizás haya usted oído hablar de él, hizo observar una vez: «Dios está al lado del batallón más fuerte». Y volviéndose a John Wilkes, le dijo cortesmente: Me prometió usted enseñarme su biblioteca, señor. ¿Sería usted tan amable para llevarme ahora? Tendré que regresar a Jonesboro esta tarde, pues unos negocllos me llaman allá.

Se volvió de nuevo al grupo, hizo chocar sus tacones y giró con la pericia de un maestro de danza, haciendo una reverencia que era graciosa en un hombre tan fuerte un saludo lleno de impertinencia como un bofetón. Caminó junto a John Wilkes, y su risa llegó hasta el grupo que estaba junto a las mesas.

Hubo un silencio embarazoso, pero luego volvió a surgir el vocerío. India se levantó de bajo el árbol, donde había estado hablando con Mr. Mac Roe, y fué hacia Stuart Tarleton, Scarlett no pudo oír lo que le decía. Pero en la mirada de ella pudo ver que era la misma que Melania dirigía a Asheley, aunque Stuart no lo notaba. Luego India estaba enamorada de Stuart. Scarlett pensó que si ella no hubiera conqueteado de aquella manera con Stuart, en aquella reunión política, un año atrás, ya haría tiempo que él estaría casado con India. Pero se le pasó el escrúpulo pensando que no era culpa de ella, el que otras muchachas no supieran guardar a sus hombres.

Por fin Stuart le sonrió a India, una sonrisa inexpresiva, y dijo que no con la cabeza. Quizás India le había rogado que no siguiera a Mr Butler para que no hubiera jaleo. Bajo los árboles, un tumulto indicó que las señoras casadas se iban de allí y que llamaban a las criadas para que llevasen a los niños. Las muchachas reían, dejando la explanada para dirigirse al piso de arriba y pasar un rato en chismorreos hasta que se cambiaran de trajes

Todas las señoras, excepto Mrs. Tarleton, salieron de la explanad, dejando las sombras de los robles a los hombres Mrs. Farleton fué detenida por Gerald, Mr. Calvert y otros, que deseaban una respuesta sobre los caballos para la tropa.

Ashley se dirigió adonde estaban Scarlett y Carlos luciendo una sonrisa inteligente y comunicativa

—Arrogante diablo, ¿verdad?—dijo señalando a Butler— Parece uno de los Borgias.

Scarlett pensó intensamente, pero no halló ninguna familia en el condado, ni en Atlanta ni en Savannah, que se llamara así.

—No los conozco. ¿Es uno de ellos? ¿Quiénes son?

Una mirada extraña ensombreció el rostro de Carlos: incredulidad y vergüenza luchando con el amor. El amor triunfó al darse cuenta de que le bastaba a una muchacha con ser gentil y agradable, sin necesidad de educación que estorbara a sus encantos, y murmuró al oído de Scarlett: Los Borgias eran italianos.

—¡Oh!—dijo Scarlett perdiendo interés—. ¿Forasteros?

Dirigió su preciosa sonrisa a Ashley, pero por algunas razón, él no estaba mirando. Ashley estaba mirando a Carlos, y en su despierta mirada había una expresión de lástima.

Scarlett se asomó, desde el descansillo de la escalera, por encima de la baranda y miró abajo. El hall estaba vacío desde los domitorios de arriba llegaba un rumor de voces mezcladas, que aumentaban y disminuían apuntadas ocn risas, carcajadas y con «¡No me digas»! «¿Y qué te dijo él entonces?». En las camas y sofás de los seis grandes dormitorios, estaban las muchachas descansando, con los vestidos quitados y los cabellos sueltos hacia la espalda. Estas siestas eran habituales en la región y las chicas podían charlar a gusto durante media hora, tras la cual, las criadas echaban las cortinas, las piezas quedaban a oscuras, las palabras iban disminuyendo y al cabo de un rato, sólo se oía el respirar de las muchachas que dormían.

Scarlett se había asegurado de que Melania estaba durmiendo junto a Honey y Hetty Tarleton, antes de deslizarse a bajar las escaleras. Desde la ventana, pudo ver el grupo de hombres sentados a la sombra de los árboles, bebiendo en grandes vasos y se convenció de que permanecerían allí hasta caer la tarde. Buscó con la mirada de Ashley no estaba entre ellos. Escuchando atentamente, oyó su voz. Estaba, como ella creía, en la partida del carril, despidiendo a las matronas y los niños. Con el corazón en la garganta, Scarlett bajó silenciosamente las escaleras. ¿Qué pasaría si se encontrara con Mr. Wilkes? ¿Qué excusa le daría para estar cuando todas las otras muchachas estaban durmiendo la siesta? ... arriesgado.

Cuando llegó al último escalón, ... a los criados, arreglando el comedor bajo las órdenes del mayordomo, ... tando la mesa y las sillas para ... lugar al baile. Al otro lado estaba ... puerta de la biblioteca y entró ... hacer ruido. Allí podía esperar ... ta que Ashley acabara sus despedidas y llamarle cuando entrara en la casa. La biblioteca estaba casi a oscuras, pues las persianas estaban ... das, para evitar el sol. El cuarto, ... las paredes completamente cubiertas con estantes llenos de libros, ... mió a Scarlett; no era el sitio que ... biera elegido, de haber podido ... Las grandes cantidades de libros siempre la deprimían, igual que ... gente que leía grandes cantidades ... libros. Es decir, excepto Ashley ... amueblado se descubrió a ella en ... media luz, cuando sus ojos se ... bituaron un poco: anchos y pesados sillones para los altos hombres de la familia Wilkes, y sillas tapizadas de terciopelo, con cojines de terciopelo para las muchachas. A un extremo, ancho y largo sofá, sitio preferido ...

M.E.C.D. 2016

ALQUILERES

OFICINAS

203 ENTRE EMPEDRADO Y se alquilan los bajos pro- oficina o comercio, no sub- Informan Carlos III Nro Telf. U-3923

DEPARTAMENTOS

317 ALTOS, ENTRE HA- Compostela, alquilo un de- de dos habitaciones con balcón a la calle y buen ba- teléfono, Casa de moralidad.

HABITACIONES

DE FAMILIA HONORABLE, una habitación con todo el para matrimonio in niños en Nro. 110 entre Lagunas y primer piso. Telf A-4064 Se referencias.

ALQUILA EN UNA HERMOSA habitación con baño al o sin asistencia. Pasan por todas las vías de comuni- 10 de Octubre 904. I-4186.

HABITACION VENTILA- toda asistencia lavabo de corriente buena, comida a matri- personas. Telf. A_9222.

ALQUILA UN DEPARTAMENTO servicio independiente, sótano calle 27 No. 712, entre «A» la misma se informa de habitación moderna con lavabo corriente, luz. Para verla de

ESPLENDIDAS HABITACIONES con terraza, vista al mar y baño residencia americana, tran- oportunidad de practicar in- 103 altos. Villa Inés.

DEL VEDADO, ALQUILO habitación con o sin mue- toda asistencia. L 206 entre baño caliente y teléfono. Pre-

FRESCA HABITACION, a la calle, anexa al baño, inquilino, en $10 Aguila 758, casi esq. Monte.

ALQUILA ESPLENDIDA HABI- en azotea independiente, Tro- esquina a San Nicolás.

CHALET FAMILIA HONO- mejor Vedado alquilo esplén- habitación para matrimonio con baño privado y todo servicio. E. núm. 456 entre 19 y 21.

2 HABITACIONES AMUE- a matrimonio sin niños, con Campanario 412, tercer piso, Rafael y San José. Teléfo-

HABITACION ESPACIOSA CON LA- agua todo el día a personas de orden Perseverancia 159 entre Animas y Virtudes. No en la puerta.

PARTICULAR SE ALQUI- habitación a matrimonio o solo, se exigen referencias en 118 altos.

HABITACION AMUEBLA- hombres solos anexa al baño, abundante casa tranquila, pre- Obrapía 411, segundo pi- Compostela y Aguacate. No primer piso.

HABITACION MODERNA, BAÑO señor solo o personas decen- Casa tranquila respetable, primer piso alto entre Vir- Animas Puerta izquierda.

HONORABLE ALQUILA A de moralidad juntas o se- tres habitaciones esquina, corrido dos calles, lavabos te- comida si desea. San Lázaro esquina San Nicolás.

PARTICULAR SE ALQUI- habitación independiente, a persona sola y otra her- matrimonio en Estrella 461, entre Gervasio y División.

PARTICULAR Y MORAL, AL- una espléndida y ventilada ha- con toda asistencia o sin ella solo o dos compañeros. Se referencias Belascoaín 304.

RESIDENCIA FAMI- Prado frente Capitolio, al- amplia habitación $15 mensua- indispensable referencias. A-9118.

MONIO DISTINGUIDO AL- habitación amplia muy fresca finos. Precio razonable a referencias. L 308 entre 19 teléfono.

LEALTAD 406 CASI San Rafael habitaciones mentos con baño privado y muebles y comida. Econó-

HERMOSA HABITACION agua corriente acera som- toda la asistencia si se de- de moralidad. Neptuno 552 Lealtad entrada por Libre-

ENTRADA DEL VEDADO, EN residencia, familia respe- alquila espléndida habitación baño, con todo servicio. Te-

QUILAN HABITACIONES, con o sin muebles todas casa moralidad punto Habana 464 antiguo 110

QUILA UNA HABITACION servicio en casa de fami- con garage con un cuar- Telf. F-7713, calle 23 No. Paseo, Vedado.

HABITACIONES Y APARTAMEN- Compostela Nro. 457 entre Rey y Amargura se alqui- y ventiladas habitacio- departamentos informa en la señor Rodríguez.

MEJOR DEL VEDADO, CAL- entre D y E. se cede una habitación, con agua corrien- fresca, tranquila, planta ba- en la azotea.

NAVES-LOCALES

QUILA LOCAL PROPIO PA- por haber estado por años dedicad. a este ne- vida porpia por ser muy Calzada de Columbia y 18, Stadium Tropical.

EN COMPOSTELA 915 a los Almacenes de la se alquila espléndida na- reciente, propia es- oficina. Informan Mu- «La Colonial» Teléfonos: M-2468.

LOCAL PROPIO PARA bien barato en casa de bien montada teléfono lim- Campanario 306 bajos en- y San Miguel señor Co-

QUILA AMPLIO LOCAL PA- $35.00 Acosta N 327 Informan Compostela Nr 555 Telf. A5-3242

ALAMOS ALMACEN LIQUI- 407 construcción sólida y 800 metros, gran puntal, condiciones favorables. Vinatera Telf. U-1794

QUILA TODA O PARTE DE amplia, clara y ventilada. en la misma M. Adro- 23 y 22. Vedado.

PARA INDUSTRIA, SE gran edificio de tres plantas 1091 metros) seis salones situado en la parte más cén- la calle Belascoaín. salida a frente y fondo. Informes Belascoaín Nro 152

LOCAL PROPIO PARA comercio. Estrella 203 San Nicolás. Teléfono Castro.

INFANTA Y CLAVEL, local de 280 metros con tres puertas metálicas, de frente. M-1091.

QUILA NAVE DESAGUE 210 sola planta, techos monolí- dobles, en $45, todo Informes F-6332.

HABANA

HOSPITAL 711 ENTRE III y Jesús Peregrino. Pre-

QUILA EL MODERNO PISO Consulado Nro 110, entre Colón. Informan en la mis- a 6 p.m.

MODERNOS BAJOS, DOS HA- sala, comedor, baño intercalado. Muy frescos. abundante. Entre dos lines de Vigía y Fernandina.

ALQUILERES

87 HABANA

SE ALQUILAN LOS BAJOS DE LA Casa Oquendo Nro 208 entre Neptuno y Concordioa sala, comedor 4 cuartos. Servicios y cocina. precio: 40 pesos, puede verse de 3 a 6 p.m.

PASEO DE MARTI 151, BAJOS, esquina a Refugio, alquilo espléndidos bajos de esquina, propios para cualquier establecimiento comercial. Véalo. Informes en los altos.

ALQUILO CARDENAS 103 ALTOS entre Corrales y Apodaca sala, saleta corrida, tres cuartos, baño completo, cocina cuarto baño criados. un departamento alto $4.000 Aguilera Mercaderes 213 M-8628 y U-6509

ALQUILO PRIFER PISO, SALA SA. leta, tres habitaciones, comedor, Aguila 803, casi esquina Corrales una cuadra Monte. Informan la misma. 9 a 12 3 a 5 M-9390

ALQUILO HERMOSO PISO EN MO- derno edificio Condesa 156 esquina a Lealtad compuesta de sala, comedor, dos habitaciones. baño intercalado, ccoccina gas, llave la bodega Lealtad y Peñalver.

PROPIO PARA INDUSTRIA SF AL- quila gran edificio de tres plantas (mide 1091 metros) seis salones corridos, situado en la parte más céntrica de la calle Belascoain salida a dos calles frente y fondo informes: en Belascoain Nro 152

SE ALQUILAN LOS ALTOS DE TRO cadero 163 entre Industria y Consulado sala. antesala, dos cuartos servicios completos agua caliente. Informes teléfono F-5142 llave en los bajos.

SE ALQUILAN LOS ESPLENDIDOS y frescos altos de Mazón 21, al pie de la Universidad. Sala, saleta, 4 habitaciones, comedor dos baños, cocina y servicios. Informan en los bajos.

MALECON 3, HOY 11 Y 13, ALQUI- lo altos de terraza, sala, recibidor, 7 cuartos, comedor, 2 baños, cuarto y servicio criados y cocina. Otra de sala, terraza,a recibidor, 6 cuartos, comedor y baño y dos casas bajas. De $25 a $25. Informa: Martínez. Encargado de la misma.

SAN MIGUEL 107 ENTRE INDUS- tria y Amistad, alquilo primer piso moderno, sala, comedor, tres habitaciones, baño intercalado, cocina gas, cuarto y servicio criados. Informan: Consulado 412 A-6483.

EMPEDRADO NRO. 113 ESQUINA A Mercaderes altos, apartamento compuesto de habitación sala, comedor. baño cocina servicio de criados matrimonio solo, no niños. Precio: $45 informan misma.

CONSULADO 9 CASI ESQUINA Prado. alquilo sexto piso moderno edificio. Recibidor, sala, comedor, 2 cuartos, closets, hall, baño intercalado completo, cuarto y servicios criados, elevador día y noche .Informes en la misma.

REVILLAGIGEDO 7, ALQUILO ES- tos amplios y bonitos altos: Sala, recibidor, servicio intercalado, 3 habitaciones y otra con servicio y baño en la azotea, cuarto y servicio de criada, está abierta de 9 a 11, y de 3 a 5.

A UNA CUADRA DEL MALECON, Morro 12, alquilo moderno piso alto, preparado a todo lujo, recibidor, sala, comedor, 3 espaciosos cuartos con closets, baño grandioso intercalado y otro auxilar, cocina ,cuarto y servicio criados.

FRENTE PARQUE MACEO, MARINA 7, alquilo moderno y fresco piso alto. Recibidor, sala, comedor, 3 cuartos, baño intercalado cocina, servicios criados, entrada separada para criados. Informes en la misma, 2 a 5 p. m.

PROXIMO PASEO PRADO, CONSU- lado 30, esq. a Genios, alquilo espléndido piso alto. Construcción moderna. Recibidor, sala, comedor, hall, 2 cuartos, closets, baño moderno intercalado, completo, servicio criados, entrada independiente para proveedores. Informes en la misma.

ALQUILO POZOS DULCES 116, BA- jos, entre Desagüe y Bruzón, regia casa portal, sala, comedor, recibidor, 3 cuartos, baño intercalado, comedor, cocina y lavadero. Para informes: F-7972 y M-6453.

SE ALQUILA EN BELASCOAIN 858, 2do. piso, al lado Secretaría de Justicia, una gran casa con sala, recibidor, 4 habitaciones, hall, comedor, baño completo, cocina, cuarto y servicio de criados. Limpieza y luz en la escalera y agua siempre. Informes y llave, 856, 1er. piso.

ALQUILO INFANTA 1101 ESQUINA Benjumeda, bajos por Benjumeda, Sala, comedor, dos cuartos, baños intercalado, cocina gas, calentador, moderna. precio 25 pesos. Informan 1er piso, por Benjumeda

ALQUILO: $28.00 FINLAY NUM. 874 segundo piso, esquina Infanta, balcón. sala, dos habitaciones, baño intercalado, cocina, dos pasillos, $25.00. Informes: Leyte-Vidal M-2222

ALQUILO ALTOS ACABADOS FA- bricar, Maloja núm. 862 entre Xifré y Plasencia, (una cuadra Infanta); balcón, sala, saleta, 3 habitaciones, baño intercalado, comedor, cocina, cuarto y servicios criados. $40.00. Informes: Leyte-Vidal. M-2222.

ALQUILO DEPARTAMENTOS ACA- bados fabricar, ultramodernos. Picota núm. 276 esq. Fundición. Local $38.00. Primero piso: $28.00; Segundo piso, $28.00. Informes: Leyte-Vidal, M-2222.

SE ALQUILA LA PLANTA BAJA DE Virtudes 614, entre Escobar y Gervasio, construcción reciente Sala, saleta, 3 cuartos, baño intercalado, comedor, cuarto y servicio de criados, cocina de gas y carbón. Verse de 10 a 12 y de 3 a 5. Alquiler: $38.

SE ALQUILA LUJOSO PISO ALTO en Empedrado 415, con sala, comedor, dos habitaciones, baño y cocina. Ascensor. Informes: Encargado.

SE ALQUILAN MODERNOS BAJOS en Animas 1014. Sala, comedor, 2 habitaciones, baño y cocina. Llaves: Aramburu 107.

CONSULADO 27 ALTOS ENTRE GE- nios y Prado sala, recibidor. tres habitaciones, baño intercalado comedor cocina y un cuarto alto independiente con su servicio completo. Informan Prado 112 Telf. M-3062

$40.00 ALQUILO INFANTA NRO. 556 próximo Valle amplios bajos cuatro cuartos sala, comedor, necesario fiador que acepte. Maximino Martinez de Rial.

SE ALQUILAN LOS BAJOS DE LA casa Oquendo Nro 208 entre Neptuno y Concordia, sala, comedor. cuatro cuartos. servicios y cocina, precio $40 puede verse de 3 a 6 p.m.

MALOJA 119 ENTRE RAYO Y S. Nicolás se alquila acabada de fabricar apartamentos modernos chicos de dos habitaciones cocina, baño en colores véala de 2 a 6 Informan en la misma.

SE ALQUILAN EN $40 LOS MODER nos bajos de San Carlos 710 entre Estrella y Maloja compuestos de sala tres cuartos, baño intercalado, comedor, cocina y cuarto para criados con servicios. Más informes en Amistad 419 Telf. M-1060

SE ALQUILA EN ZIFRES Nro 54, 2o piso esquina Estrella una casa con sala. ccomedor 2 habitaciones baño y cocina en 925. FO-3542

VIRTULES 563 ESQUINA A ESCO- bar. edificio Menéndez, alquilo 1er piso muy fresco sala, 3 habitaciones, baño intercalado, comedor, cuarto y servicio ccriados informan en la misma. Telf U_1983

SE ALQUILA CASA PRINCIPE 67, entre Hornos y Hospital, compuesta de sala, comedor, tres cuartos, cocina, baño completo, agua abundante. Informa: Encargado.

ALQUILO XIFRE 17, ALTOS ES- quina Estrella, $30. compuesto: Sala, 2 cuartos. baño intercalado, comedor, cocina gas. toda decorada. La llave en la misma a cualquier hora.

ALQUILO CASA BUENA UNA SOLA planta Desagüe 167 sala, comedor, dos cuartos, baño, patio, cocina, 25 pesos. Llave misma Informan Desagüe 155 casi esquina Oquendo.

ALQUILERES

87 HABANA

$45.00 INDUSTRIA 161, ALTOS, SA- la, saleta, tres cuartos, baño, comedor(cocina, cuarto y servicio de criados. Informes: Bufete de Arellano M-3936.

MARQUES GONZALEZ 406, EN- tre Salud y Zanja, piso alto moderno, con sala, recibidor, 2 habitaciones, comedor al fondo, baño intercalado y cocina. (No falta el agua). Llaves bodegas esquina: U-5371.

MALECON 3, HOY 11 Y 13, ALQUI- lo altos de terraza, sala, recibidor, 7 cuartos, comedor, 2 baños, cuarto y servicio criados y cocina Otra de sala, terraza, recibidor, 3 cuartos, comedor y baño y dos casas bajas. De $25 a $75. Informa: Martínez. Encargado de la misma.

REFUGIO 206 (SEGUNDO PISO) EN- tre Industria y Consulado, se alquilan dos habitaciones frescas y ventiladas, juntas o separadas a señora sola o matrimonio sin niños. Casa familia, único inquilino.

ESPADA 65, CASI ESQUINA PRIN- cipe. Alquilo primer piso de dos habitaciones, moderno y ventilado. Llaves e informes en la misma.

CARLOS III

Hermosa casa Carlos III 605, esquina Marqués González en lo más alto y fresco de la Habana, zaguán, recibidor, sala, 4 cuartos con baño de lujo interalado, 2 cuartos con un baño, comedor, cocina de gas y carbón. Garage para 2 máquinas con su cuarto de criados con baño. Precio $80.00 con fiador. Informan U-3281

SAN JOSE 863 ENTRE OQUENDO Y Soledad. Sala, dos habitaciones, baño y cocina. $20 00. Informes: Teléfono U-5858.

SAN LAZARO 960 ENTRE ARAM- buru y Hospital. Casa moderna de sala, comedor. 2 habitaciones, baño completo y cocina. Informes: Teléfono U-5858.

MAZON 207 ENTRE VALLE Y ZA- pata. Sala, comedor, 3 habitaciones, baño completo, cocina y servicio de criados. Informes: Telf. U-5858.

JOVELLAR 113 Y 115 ENTRE ES- pada y Hospital. Sala, comedor, 2 habitaciones, baño completo y cocina. Informes: Telf. U-5858.

BAJOS MODERNOS A $20 Y $17 Alquilo a 10 minutos Parque Central sala, comedor 3 cuartos baño etc. las de $17 sala y 2 cuartos. Calle de Justicia esquina a Arango una cuadra Calzada Concha. Informan bodega.

OPORTUNIDAD! —SE ALQUILA EN San Francisco 57, altos entre Vapor y Jovellar, a media cuadraa de Infanta, primer piso de casa moderna con balcón. sala, dos habitaciones baño intercalado, pequeño comedor y cocina. Agua permanente, en 25 pesos Los dueños se reservan una habitación independiente en la azotea.

88 VEDADO

SE ALQUILA BAJOS 25 NUM. 905, entre Paseo y A., sala, comedor, 3 cuartos, baño intercalado, cuarto, servicio criados. Verse de 10 a 2 a. m.

PARA PERSONAS DE GUSTO

Se alquila el bonito chalet de dos plantas de 15 y 18 en el Vedado. con o sin muebles.

Informes:

ORGANIZACIONES GOVEA

Calle 13 de 18 a 20. Telf. F-2144

ALQUILO 23 Y 6 ESQUINA FRAI- le 2 plantas propias para dos familias compuesta de siete habitaciones, dos baños garage para los máquinas y demás servicios Informes: U-1674

SE ALQUILAN ALTOS MODERNOS 23 No. 1,009, entre 4 y 6. Cinco cuartos, baño intercalado, comedor fondo, tres terrazas, cuartos, servicio criados, garage. Informa: Rafael.

SEIS No. 605 BAJOS ENTRE 25 y 27, moderna, portal, sala, saleta, hall, tres cuartos, baños. comedor, cocina, cuarto y servicio de criados. Informes M-6801.

LUJOSOS BAJOS EN EDIFICIO NUE vo, portal, living-room cocina baño de criados, 3 cuartos baño de color. Para visitar de 8 a 5 calle 25 Nro. 855 entre A y B Vedado.

Calle 11 ENTRE K Y L, VEDADO, portal, sala, comedor. 3 cuartos 3 baños, cuarto y servicio de criados y garage. Informes F-2124 y M-2863, llave al doblar 1 Nro 106

ALQUILO HERMOSOS ALTOS, 21 entre 14 y 16 Vedado, a la brisa. sala, comedor 3 cuartos baño de color y closets cuarto y servicios de criados y espaciosa terraza. Puede verse de 9 a 12 y 3 a 5.

PROPIA DOS MATRIMONIOS, CUA- tro dormitorios grandes, dos baños completos, sala, comedor, terraza, hall, servicio criados, garage. Fresquísima, frente parque Medina. Calle 25 esq. D, primer piso.

SE ALQUILA VEDADO 8-19 452 AL- tos una casa con sala, saleta, dos cuartos cocina baño completo y terraza Telf. X-1688 Llave 460 bajos.

VEDADO; 5a Nro. 604 ENTRE 4 Y 6, segundo piso, izquierda, terraza, sala, cuatro habitaciones, baño, comedor, cocina cuarto y servicio criados. Obispo Nro 257 M-_6917

ALQUILO EN 19 ENTRE 26 y 28, Vedado, casa nueva, estilo chalet, con tres cuartos y demás comodidades, garage, servicios de criados y gran potio. Precio: $48 Informan en la misma o F1-7492.

SE ALQUILA «O» No. 10, ENTRE 17 y 19. Edificio Piloto, frente Parque Maine, un piso con muchas comodidades. Puede verse todas horas. Llave e informes en la misma.

SE ALQUILAN

Los bajos sala, 3 cuartos, comedor. baño intercalado, cuarto y servicio criados Acabados de fabricar 12 Nro 307 entre 13 y 15, Vedado. Llaves en cargado.

MODERNOS ALTOS $40.00

Vedado. Alquilo con comedor, saleta, recibidor 4 cuartos baño intercalado servicio criados. closets etc. Calle 10 Nro 419 entre 17 y 19. Verse de 2 a 6 dueño F-2760

VEDADO. RESIDENCIA DE DOS plantas esquina fraile Calle 13 y 16 se compone bajos: jardín, portal, terraza, sala, comedor, un cuarto, baño, cocina y pantry. Altos: terraza, recibidor, 4 cuartos, 2 baños, garage, 2 cuartos criados. Informan 8 Nro 254 Telf. F-4463. Precio: 120 pesos.

ALQUILO MAGNIFICA RESIDEN- cia en 17 No. 204 entre «K» y «J» Vedado, 16 habitaciones propia para embajada o familia acomodada, compuesta, planta baja: portal, vestíbulo, sala, saleta, hall, 5 cuartos, 2 baños, comedor, pantry, gran cocina, cuarto y baño criado, magnífica escalera mármol interior para los altos, terraza cubierta al frente, hall, 9 grandes cuartos, tres baños lujo, servicio criado, escalera criado independientes, patio concreto, garage para cuatro máquinas, tanque 500 galones gasolina y bomba para la misma, dos grandes cuartos altos al fondo, terraza, baño y servicio para los mismos, lavandería independiente y cuarto lavandera. Alquiler vale $400, se cede por $300.00. Se puede ver de 11 a 4. F-4476.

CALLE 27 No. 712, ENTRE «A» Y «B». Se alquilan modernos altos con 5 habitaciones, sala, comedor, baño intercalado, demás comodidades. Llaves en la misma. Dueño, de 9 a 11 en la misma.

ALQUILERES

88 VEDADO

VEDADO SE ALQUILA A PERSO- nas de gusto 2 cuartos amueblados independientes baño privado terraza toda asistencia F-7815

89 CERRO-PALATINO

ALTOS CONSTRUCCION MODERNA compuestos de balcón, sala, saleta, comedor. cocina, 3 cuartos y servicio completo, se alquila en Dominguez 310, Informes M-8066

CONSEJERO ARANGO 115, ENTRE Calzada del Cerro y Carbalio, alquilo casa compuesta de gran sala y saleta, tres grandes habitaciones y servicios sanitarios. Agua agundante. Llave en Barbería esquina a Calzada Informes U-2904

90 MARIANAO-REPARTOS

ALQUILO $18 PASAJE NRO. 68 D, entre 6 y 5 pisos nuevos pintada por tal, sala, dos habitaciones grandes hall, comedor, cuarto baño, llave al frente alcaldía de Barrio. Telf. U-1802 dueño.

EN EL COUNTRY CLUB PARK, SE alquila amueblada una casa quinta con cuatro habitaciones y dos baños en los bajos y dos cuartos y un baño en los altos. Tiene ropa de cama vajilla y frigidaire. Precio $175 incluyendo el sueldo del jardinero. Informan Telf. FO-7062

ALQUILO DOS CASAS ACABADAS de fabricar en la Ave. de los Aliados y de la Victoria, reparto Alturas del Rio Almendares, tres cuartos, baño, sala, comedor, cuarto de criada con baño. garage Precio $65.00 y $75: Informan F-2739

APARTAMENTO CON COCINA ES- pecial de gas-oil, sin costo para cocinar agua caliente, luz, teléfono, garage con limpieza de automóvil to do incluido $65.00. Invitamos a verlos, Edificio 5a Ave y O, Miramar Telf. FO-3703

FRENTE COLEGIO BELEN ALQUI- o dos chalets con todas las comodidades una en la calle 4 entre B y A otra en calle B esquina a 3a Informes FO-4185

CONCEPCION ENTRE GENERAL Lee y Faceo, Quemados de Marianao, $25.00, portal, sala, comedor, 2 cuartos, baño moderno y cocina. Llaves bungalow de madera por General Lee y Maceo Quemados de Maria-

ALQUILO CASA CALLE 14 No. 22 entre Calzada Columbia y Almendares, Alturas Almendares. Portal, sala, gabinete, 3|4, baño, hall, comedor, terraza, pantry, garage y demás servicios $55. FO-1790.

ALMENDARES — ALQUILO CASA nueva baño en colores muchas comodidades calle 14 Nro 11 entre D y E informes FO-4371

SE ALQUILA

Preciosa casa en Ampliación de Almendares Avenida 5a esquina calle 1010. Consta de 6 habitaciones, dos baños en colores, despacho, comedor, living-room, patio interior, garage 2 habitaciones servicio y mucho jardín. Ultimo precio: $$75.00. Informan al F-3936

ALQUILO AMPLIACION ALMENDA- res Trece y Octava, chalet modernista sin estrenar, compuesto: jardín. portal, sala, comedor, cuatro amplias habitaciones, hall, tres baños, cocina. Garage Dueño F-7262

MIRAMAR

Se alquilan tres lujosas casas de tres y cuatro habitaciones, baños en colores de últimas tonalidades, magníficas cocinas con todos los adelantos modernos, pisos de granito, PORTAL CERRADO EN CRISTALES CON SUS CORTINAS VENECIANAS. Calle 16, esquina a Primera Avenida. INFORMES: en las mismas y al teléfono FO-4277. A. Larrea.

MIRAMAR 5a AVENIDA ENTRE 12 y 14 Lujosísima casa, bajos: recibidor. living-room garage doble, altos; cinco cuartos, tres baños colores, biblioteca I-5082 M-7780

PROXIMA AVE. BUEN RETIRO C entre 3a y 4a jardín, portal. sala. comedor, baño 4 cuartos, cocina patio 25 pesos FO-7407

ALQUILO FRENTE COLEGIO BE- lén, 5 casas terminadas fabricar, calle 6 Nros. 2, 4. 6 y 8 y calle A 1 y 3 Marrero Telf. M-7774

AMPLIACION ALMENDARES SE AL quila casa 9 esquina de tres cuartos y garage Informan F-7415

ALQUILO $50.00 MODERNA CASA Avenida Central entre Victoria y New York reparto Kohly, Alturas del Rio Almendares, portal sala, comedor. 3 cuartos con closets baño cocina, pantry, cuarto y servicio criados y garage| Llave en las misma de 1 a 6

MIRAMAR TERMINANDOSE CASA dos plantas estilo colonial con todas las comodidades jardin, portal, sala, comedor, gran cocina cuarto baño criados garage| Altos 3 cuartos baño. 2 terrazas 9 closets. 36 entre 1a y 3a Telf. F-2702

LA SIERRA, SE ALQUILA BONITA casa(jardín, portal, sala, recibidor, hall, 4 cuartos, baño moderno con closet, comedor al fondo, amplia cocina, garage, cuarto de chofer con sus servicios y espléndido patio de tierra 6 entre 15 y 17. Informes: A-0888.

F, LETRA D, ENTRE 16 y 18, AL- mendares. Casita nueva, estilo Renacimiento, 3 cuartos, portal, sala, comedor, baño lujo, lavadero, patio y servicio criado. Puede vers de 9 a 11 y de 2 a 5. Informes: M-7831.

ALQUILO ACABADA DE FABRICAR Carmen y Calzada Real La Lisa. sala, comedor, dos habitaciones y demás servicios. Alquiler $19. Informes Telf U-2952.

ALMENDARES CALLE «E» ENTRE Fuentes y 18, se alquila moderna residencia de dos plantas, sala, comedor, cocina, garage, portal y servicios de criado. Cuatro habitaciones, un baño, dos terrazas. Teléf. FO-4291.

VEALA HOY

Alquila Ampliación Almendares 13 y 1a. jardín, portal, garage, living-room, comedor, pantry, cocina, cuarto criados, altos 4 habitaciones, recibidor, estudio $70.00. Llave lado esquina. Informes I-3169.

91 J. DEL MONTE - VIBORA.

CONCEPCION 670 ENTRE 13 Y 14, Lawton casa con portal sala, dos cuartos, baño intercalado comedor al fondo y cocina. Precio $22 llave en la misma Informes Telfs. M-1278 y F-4672.

SIN ESTRENAR

Alquilo casa compuesta: jardín, portal, sala, comedor, dos amplias habitaciones, baños en colores. cocina, lavadero y patio. Precio: $30.00. Además apartamentos completamente independientes: dos habitaciones, baño, cocina y patio, exclusivamente a matrimonio: $12.00. Carmen número 260 entre Juan Bruno Zayas y Luz Caballero. Informes: A_8382.

SE ALQUILAN LOS NUEVOS AL- tos acabados de fabricar compuestos de tres grandes habitaciones, grandes baños un gran salón comedor y demás comodidades en Santa Irene Nro 162 Informan U-2159

GRAN OPORTUNIDAD ALQUILO, magnífica casa 10 de Octubre esquina a Santa Catalina, Víbora. siete habitaciones, sótanos habitables acabada de reparar Informan I-5396

SE ALQUILAN LOS ALTOS DE Morell 22 Loma de Chaple compuestos de terraza, sala, saleta, 4 habitaciones. baño, comedor, cocina, cuarto y servicio de criados. La llave en los bajos. Informes Telf. A-6331.

ALQUILO. AVE 10 DE OCTUBRE 401 Segundo piso, casa con sala. comedor, 4 habitaciones, servicios completos. Llaves la encargada. Informes Alonso y Cía M-3198.

LOMA DEL MAZO: $40.00 MENSUA- les. Se alquila moderna casa tres cuartos, sala, comedor, servicios, cuarto de criados y garage. Luz Caballero 509 entre O-Farrill y Patrocinio. La llave en la obra de la esquina. Informes: F-2397.

ALQUILERES

91 J. DEL MONTE - VIBORA.

ALQUILO SAN SAN FRANCISCO Y Buenaventura Víbora, espaciosa y fresca. Precio $60.00. Informes Telf. FO_1719 y FO-1480

ALQUILO EN $17.00 CASA COM- puesta de portal, sala, comedor, tres cuartos, tranvías dos cuadras, Ruta 25 una cuadra, frente Parque Lawton. Santa Catalina 236, Víbora.

92 SANTOS SUAREZ - MENDOZA

SE ALQUILA LA CASA FLORES 456 entre Santa Emilia y Zapotes, portal, sala 4 cuartos, recibidor comedor hall, y demás servicios para verla de 1 a 5 informau U-2458

ALQUILO CASA SAN LEONARDO 70, altos. compuestos terraza, sala, saleta, 4 habitaciones y uno criados comedor fondo, baño intercalado y de criados. Llave e informes bajos Telf I-6922 se da barata.

ALQUILO LA CASA SAN BENIGNO 662, entre Correa y Encarnación Jesús del Monte. Portal, sala, saleta 3 habitaciones, 2 servicios acera brisa. 25 pesos Informes A-8845

AVENIDA DE ACOSTA 67 ENTRE Primera y Segunda, Víbora a una cuadra del tranvía, casita moderna completa con luz 12 pesos entrada independiente llaves en la misma Telf. F-5386 ómnibus por la puerta.

GRAN CHALET ALQUILO, ESTRA- da Palma No. 265 esquina Juan Bruno Zayas, con muebles o sin ellos, dujosamente decorado, jardín dos calles, dos plantas para numerosa familia. moderno. Informes I-6344 de 7 a 9a. m. y 4 a 6 p. m.

94 LAWTON-BATISTA

REPARTO LAWTON SE ALQUILAN altos modernos, casas A y 17, media cuadra de tranvías y ómnibus; sala, saleta, dos habitaciones, baño intercalado, completo, calentador, saleta de comer al fondo, balcón al frente y fondo. Alquiler $18.70. Informan: A núm. 567, bajos, teléfono X-1484.

98 ALQUILERES VARIOS

ARRORO NARANJO. —SE ALQUI- la una casa en lo más alto. calle Pinar Nro. 1 a media cuadra de la Calzada, dos portales, sala, comedor cuartos, garage, cuarto criados, árboles. Informan al lado y al teléfono M-2684

VARADERO. —SE ALQUILA HER- mosa residencia Playa Norte Informan Carlos Mon Varadero o apartado 1052 Habana.

EN LA PLAYA SANTA FE CALLE 3ra. entre 20 y 22, se alquilan casitas con agua y luz, de mampostería, cuarto, sala,, cocina y servicios. por mes o temporada. Informan: San José 810, Habana. Teléf. U-5182

EN LA PLAYA SANTA FE CALLE 1a. 265, entre 20 y 22. Se alquila la casa más cómoda de mompostería, 3 habitaciones, baño, portal, terraza, garage. Informan: San José 810, Habana Teléf U-5182.

EN NARANJITO SE ALQUILA LOTE de 13.400 metros de terreno entre las calles Finlay, Gertrudis y Anita. The Trust Company of Cuba, Obispo Nro 257 M-6917

PLAYA SANTA FE

Alquilo casa mompostería amueblada portal, sala. comedor, cocina. 5|4. dos baños garage. Informes F-4013

SE SOLICITAN

99 SOLICITUD DE ALQUILERES

SE SOLICITA. ALQUILAR UNA nave que tenga bastante espacio que esté situada entre Infanta San Lázaro, Galiano y Reina. Se da regalía. Informan en Lucena 310. Teléfono U-6739.

DESEO ALQUILAR CASITA O DE- partamento consta con 2 cuartos, baño y cocina en el Vedado informes por escrito precio y dirección Clasificados DIARIO DE LA MARINA, (Alquiler).

SE NECESITA UNA CASA DE PLAN ta baja en el Vedado, compuesta de despacho, cinco habitaciones y demás comodidades, Se paga un alquiler mensual de $75 adelantados. Sírvase avisar al teléfono F-7631 de 12 a 1 y de 6 a 8 p m.

102 AGENCIAS COLOCACIONES

LA MATANCERA A-7740

Servimos para cualquier parte de la Habana y repartos servidumbre de ambos sexos, del país y extranjeros, con referencias, servicio rápido Sol 465 entre Egido y Villegas.

LA PREDILECTA A-0411 AGUILA entre Suspiro y Corrales, tenemos el mejor personal para servicio doméstico y comercial. También para oficinas en general; servimos creches, cafés, fondas.

LA AMERICANA. — F_2524 23 NRO. 407 entre J e I, servimos criados Manejadoras, Repartidores cantinas, dependientes. Reposteras, Chauffers, Cocineras de todos los precios. Camareros, oficinistas.

LA COMERCIAL. M -1149, AGUILA 759, esquina a Monte, servimos cocineras, manejadoras, criadas, choferes, cocineros, camareras, repartidores de cantinas del país, blancos y de color. repostería.

«LA OTILIA» F-4806

Domestic Employment Agency siempre tratando de cumplir mejor. Cocineros y cocineras reposteros, criados y criadas comedor. manejadoras, lavanderas, choferes, jóvenes mensajeros, pinches. Limpiar jardín, o fregar autos. K 361 entre 19 y 21, Vedado.

«LA ORIENTAL» U-5388

San Rafael y Gervasio. — Servimos en toda la Habana. Vedado. repartos fincas etc. etc. personal de hombres y mujeres, blancas. de color. extranjeros, del país, Cocineros, Pinches Repartidores de cantinas, Choferes Mensajeros, con referencias. U-5388

AGENCIA BEERS

Sigue facilitando buenas criadas. y otras personas de confianza para las oficinas. Que necesita Ud? Llame al M-7730, 54 Plaza de la Catedral, (Desde 1906).

«LA HABANERA» U-1880

Tenemos personal con referencias para Nabana, Vedado, Repartos Fincas. etc. etc. Blancos. de color. extranjeros del país. magníficas Cocineras, Lavanderas. personal por horas. Choferes ayudantes cocina U-1880.

103 CRIADAS-CRIADOS

SE NECESITAN UNA SIRVIENTA para habitaciones y otra para casa señor solo. También necesito un trabajador para finca, un sereno, un chauffeur y un criado. Compostela 362 agencia.

AGENTES AMBOS SEXOS DEL IN- terior ganen $5.00 diarios, artículo único en Cuba, fácil venta 50 por 100 comisión para informes mande dos sellos a M. Labra. Zaldo 32. Habana

AGENTE VENDEDOR

Jover activo, para representar Casa o Industria importante en Habana o interior de la Isla. 15 años de experiencia en ventas y propagandas comerciales. J Gómez. Arbol Seco número 317.

SOLICITAMOS MUCHACHAS QUE deseen vender a comisión diversos productos. Informan Juan Knight Neptuno 307 altos de 3 a 5

SE SOLICITA CRIADA PARA LIM- piar o lavar. Ayuda a la cocina. Amargura 263.

SE SOLICITAN SEÑORAS Y SEÑO- ritas para trabajar a comisión. No se precisa experiencia. Pueden ganar más de $2.00 diarios. Sr. González, Corrales 556 altos. entre S. Nicolás y A. Recio .

SOLICITO UN VENDEDOR DE TA- bacos que conozca el giro para darle la exclusiva. Damos y exigimos garantía. Informes La Mexicana, Zanja 416

SE SOLICITAN VENDEDORES CON experiencia para artículo de fácil venta. Se puede ganar buen dinero. Si no tiene ganas de trabajar ni experiencia no se moleste en contestar. Arrastia. M-3544.

SE SOLICITAN

103 CRIADAS-CRIADOS

SE SOLICITA UNA MUCHACHITA blanca para atender el comedor. Informan: calle 19 núm. 460, entre E. y F., Vedado.

VENDEDOR BIEN RELACIONADO para vender jamones de todas clases. tocino y embutidos. se solicita Informan: Empedrado 457 bajos de 2 a 3.

SE NECESITA MUCHACHA ESPA- ñola para hacer todo el trabajo en familia pequeña americana. sueldo $20 aplicaciones por la mañana en calle 2 esquina 13 Ampliación de Almendares.

SE DESEA CRIADA BLANCA QUE sea limpia y con buenas recomendaciones que sepa coser, para 17 y 6 Vedado.

SE SOLICITA UNA MUCHACHA PA- ra la limpieza que sea formal y trabajadora que duerma en la colocación. Sueldo: $7.00, uniformes y ropa limpia. Traer referencias. Calle 14 No. 3, bajos, entre Línea y Calzada, Vedado

SOLICITO HOMBRES Y MUJERES para hacer pedidos a domicilio producto consumo diario. en Luyanó, Lawton, Víbora, Santos Suárez y J. del Monte, exclusivamente $1.00 diario. Escriba a R. M., Clasificados de LA MARINA.

GANESE $5.00 DIARIOS VENDIEN- do tanto Habana como interior, productos de fácil venta, algo nuevo escriba o diríjase a casa Du Pont San Rafael y Lucena, Babana, buena comisión.

TABACOS LEDO

El mejor de Cuba, pruebe y se convencerá. Solicitamos vendedores para toda la Isla. Informes San Rafael 561 entre Escobar y Gervasio de 1 a 2.

OPORTUNIDAD PARA GANARSE $100 mensuales trabajando artículo de fácil venta. No pierda esta ocasión. Diríjase a Columbus, Marqués González 313, Habana, necesitamos amentes en el interior.

105 MANEJADORAS

SE DESEA JOVEN BLANCA PARA manejadora y ayudar a la limpieza. F-7415

114 AGENTES-VENDEDORES

SOLICITAMOS MUCHACHAS QUE deseen vender a comisión diversos productos. Informan José Knight, Neptuno 307 altos de 3 a 5.

SOLICITAMOS AGENTES EN TODOS los pueblos de la República para asunto de mucho éxito. pueden ganar más de 2 a 5 pesos diarios. Pida informes por escrito a Sr. Paz, Obispo 307, bajos, departamento núm. 3.

Gane Dinero

Solicito muchacha buena presencia para vender artículo fácil venta y buena retribución. Puede ganar más de

$3.00

diarios. Informan Manzana de Gómez No. 218.

SOLICITO AGENTES PUEDEN GA- nar de 2 a 5 pesos diarios, asunto de mucho éxito, necesario personas serias y de buena presentación. Diríjase a Obispo 307, bajos, apartamento núm. 3.

BYRON. SOLICITA REPRESENTAN- tes para vender vestidos a domicilio con facilidades. Tienen que ser personas que deseen trabajar y que tengan fe en su éxito. Si no es así, no se presenten Aquí tenemos un record de representantes que han ganado hasta $146.29 en un mes; éstos son los que buscamos. También se refiere al interior de la República. Diríjase o escriba a César Castaño. Barcelona 62, altos, Habana.

116 SOCIOS

NECESITO UN SOCIO PARA UNA industria en marcha. Vale más de $15,000 con poco dinero puede entrar en el negocio. Vendo panaderías, galleterías, barras, café, hoteles, casas de huéspedes, hago cambio de establecimiento por propiedades. Monte 784. José Vivero. Telf. M-4240.

117 SOLICITUDES VARIAS

SE SOLICITA UNA PLANCHADORA que planche ropa de señora y caballero dos días a la semana con plancha de gasolina 3 pesos al mes. Oficios 307 bajos.

HOMBRE JOVEN, CON AUTOMOVIL propio, se haría cargo de cobrar cuentas. Doy referencias y garantías a satisfacción del interesado. R. González. Teléfono F-7175.

SE OFRECEN

118 CRIADAS-CRIADOS

DESEA COLOCARSE UN CRIADO de manos español, con magníficas referencias y práctico en servicio doméstico, para informes llame al teléfono F1-6592.

SE DESEA COLOCAR UNA JOVEN blanca, del país, para criada de manos o de cuarto. Informes al teléfono F-6764.

DESEA COLOCARSE UNA ESPAÑO- la para cuartos y coser o manejadora, tiene buenas referencias, teléfono F-6220. Baños y 17. altos de la Bodega.

SE DESEA COLOCAR UN JOVEN de color de criado de mano, sin pretensiones, con referencias. Teléfono, M-4735.

DESEA COLOCARSE JOVEN DE color para criada de manos o manejadora. Tiene magníficas referencias, es formal y sabe cumplir con su obligación. Informan: F-6445.

CRIADO DE MANO SE OFRECE ES- pañol, de mediana edad, práctico en servicio fino de comedor, cumplidor, con buenas referencias, sale a donde se ofrezca. Telf. A-0347. Tintorería.

SE OFRECE UN JOVEN ESPAÑOL para criado de comedor o con hombres sólo, tiene referencias de casas conocidas llamen al Telf FO-1570

CRIADO DE MANOS SE OFRECE, español práctico en todo servicio fino de mesa y limpieza con referencias de buenas casas. sabe hacer cocteles, es formal y cumplidor, teléfono M-9596 Tintorería.

SE DESEA COLOCAR UNA JOVEN española de criada de cuarto, de comedor o de manejadora, tiene buenas refererencias de las casas que ha trabajado, no se coloca por menos que sea buen sueldo, para informes: calle 18 núm. 15 entre Calzada y Línea, teléfono F-7463.

DESEA COLOCARSE JOVEN ESPA- ñola fina de buena presencia para cuartos o comedor. sabe lavar y planchar ropa fina le gustan los niños, tiene buenas referencias A-6215

SE DESEA COLOCAR PARA CUAR- tos o comedor, tiene buenas referencias trabajado con familias conocidas, duerme en la colocación. Va a los repartos lava y plancha ropa fina, Telf. F-4394 Rufina Blanco.

SE DESEA COLOCAR MUCHACHA del campo joven, para limpiar y cocinar casa chica desea el Vedado o la Habana desea buen trato para dormir Telf. U_6966

PARA CRIADO, PINCHE DE CASA de huéspedes fregar auto, limpiar jardín, desea colocarse en Vedado o ciudad duerme en la colocación y quiere ganar lo menos 10 pesos. Informan F-4806

SE DESEA COLOCAR UN JOVEN español para criado de mano, tiene referencias de casas conocidas donde ha trabajado Telfs U-6979 y U_2235

SE DESEA COLOCAR JOVEN ESPA- ñola para criada de cuartos desea casa de moralidad es cumplidora en su obligación sabe lavar y planchar ropa fina tiene magníficas referencias. No menos $18 o $20 Teléfono: F-7348

DESEA COLOCARSE UNA ESPAÑO- la lleva tiempo en el país y tiene buenas referencias. Telf F-6150

JOVEN BLANCA CON REFEREN- cias de familias conocidas se ofrece para criada sueldo 15 pesos Telf. M-2123

SE OFRECEN

118 CRIADAS-CRIADOS

CRIADA DE MANO. SE OFRECE una buena criada de manos con referencias, lo mismo maneja o para criada de cuartos. Es formal y cariñosa con los niños. Sale a los repartos o a las playas. Llame al Teléfono F-7375.

SE COLOCA UN JOVEN ESPAÑOL para criado no tiene pretensiones, s formal y tiene quien le garantice para un cargo de confianza. Informes F-4249

SE DESEA COLOCAR UNA MUCHA- cha española para limpieza no duerme en colocación o manejadora o lavar. Telf. X-1585

SEÑORITA JOVEN PROCEDENTE del interior, desea trabajar en casa de moralidad para atender cuartos. conoce su obligación, sabe coser bien, duerme en la colocación. Aspira a buen sueldo. Preguntar por Juanita al teléfono A5-1072

DESEA COLOCARSE UNA ESPAÑO- la para cuartos o comedor con familia de moralidad, tiene referencias Telf. FO-1927

SE COLOCA JOVEN ESPAÑOLA DE criada o cocinar solo. F-6168

DESEA COLOCARSE UNA BUENA criada de mano española, sabe trabajar bien, desea familia de moralidad. Lo mismo va a los repartos que al campo tiene buenas referencias de las casas donde ha trabajado. Telf. M_2427

PARA LIMPIEZA DE CASA DESEA colocarse muchacha blanca tiene recomendaciones y sabe cumplir, sueldo mínimo 12 pesos un solo servicio. Informes F-2225 B 662, altos, Vedado.

PARA CUARTOS Y COSTURA O quehaceres en general se ofrece señora blanca fina con referencias también atender señora o señorita prefiere repartos llamar de 2 a 4 solamente Telf F-3552

SE DESEA COLOCAR UNA JOVEN española, de criada de manos, no me molestes en la Habana ni en la Víbora. Tengo referencias. Teléf. M-4605

SE OFRECE UN CRIADO ESPAÑOL para comedor, es práctico en todo el servicio fino, tiene referencias de casas conocidas, va donde quiera. Llame al F-6000.

SE OFRECE CRIADO ESPAÑOL, práctico en todo servicio de mesa y limpieza. Inmejorables referencias formal y cumplidor. M-1177

SE DESEA COLOCAR UN JOVEN español de criado de manos, tiene buenas referencias de casas muy conocidas donde ha trabajado, sabe planchar ropa de caballero, es muy serio y cumplidor. Informes Teléf. F-4408.

SE DESEA COLOCAR UNA ESPAÑO- la para cuartos, tiene referencias, calle Florencia 66 y San Anselmo, Cerro. Teléf. I-4603.

SE DESEA COLOCAR UNA ESPA- ñola para criada de manos o cocinar para matrimonio solo, no se coloca menos de $15. Teléf. A-0898.

DESEA COLOCARSE MUCHACHA DE 30 años, de raza mestiza, para sirvienta de comedor, va al reparto y a la playa Habana y Baracoa, tiene referencias, menos de 15 a 18 pesos no moleste Teléfono F-2338.

SE DESEA COLOCAR UNA JOVEN española de criada de manos o de manejadora, es formal y trabajadora, tiene referencias, Teléf. X-2263.

SE OFRECE ESPAÑOLA QUE SABE de cuartos, comedor y entiende de cocina. También para acompañar señora Informes al teléfono M-6262.

SE DESEA COLOCAR UNA JOVEN española para criada de manos o cocinar, sabe hacer dulces y tiene muy buenas referencias, es formal. Informes: Teléf. M-4771.

SE DESEA COLOCAR UNA JOVEN española para el servicio de comedor o habitaciones, es formal, sabe cumplir con su obligación, desea casa de moralidad, tiene referencias. Teléfono F-4852.

DESEA COLOCARSE UNA BUENA criada de cuartos muchacha fina, con buenas referencias es de color; también para todos los quehaceres de una persona sola, lo mismo cubanas que extranjeras, voy al campo no poco sueldo. Telf. F-6266

SE DESEA COLOCAR UNA ESPA- ñola de criada de manos o para lavar y planchar tiene referencias no le importa ir al campo. A-6260

SE OFRECE CRIADA PRACTICA para cuartos o comedor. Tengo buenas referencias, salgo a repartos y puedo colocarme también de manejadora F_2524 23 Nro 407 esquina J.

SE OFRECE UNA CRIADA BLAN- ca para cuartos y una para cocinar con práctica en el servicio de manos nos colocamos en la misma casa informes A-0411 y M-1149, Aguila 759

SE OFRECE CRIADA PARA LIM- pieza de cuartos o comedor tengo referencias también me puedo colocar de manejadora. Informes M-1149 y A-0411 La Predilecta.

SE OFRECE UNA MUCHACHA ES- pañola para criada lo mismo se coloca para cuartos que para comedor no le importa ir al campo. Tiene referencias Telf XO-1185

SE DESEAN COLOCARSE DOS ES- pañolas, una para cuartos o comedor y otra para cocinar y limpiar, tienen referencias y saben trabajar. Teléfono A-0985 Concordia 355.

SE DESEA COLOCAR UNA JOVEN de color para limpiar y cocinar para un matrimonio solo o para criada de mano, ma de temporada para cualquier parte, tiene excelentes referencias. Teléfono A-7176.

SE DESEA COLOCAR UNA MAGNI- fica criada de mano, cuarto o comedor, con referencias, sabe coser, más informes: F-6043 y F-3141.

DESEA COLOCARSE CUBANO, DE criado de manos. Sirve a la rusa. Con referencias, Teléfono F-3857 de 9 a 11 y de 2 a 4. Preguntar por Pablo.

119 COCINERAS-COCINEROS

SE OFRECE ESPAÑOLA PARA CO- cinar y limpiar o para cocinar solamente, es sola y duerme en la colocación. M-2183.

SE DESEA COLOCAR UN COCINE- ro y repostero asiático en casa particular sabe cocinar a la criolla, española y francesa. Tiene referencias y sabe cumplir con su obligación. Informes: Telf. M-4591.

MUCHACHA ESPAÑOLA CON BUE- nas referencias, desea colocarse con matrimonio para cocinar y limpiar o de criada de mano. Sabe trabajar y cumplir con su demer. No va a los repartos. Teléf. M-5100.

COCINERA OFRECESE DE BUENA sazón. Hace dulces, cocina, solamente o todo el servicio a matrimonio. Duerme o no. Va a los repartos o playas. Tiene referencias. FO-1077.

SE OFRECE COCINERA CON REFE- rencias para cocinar solo o cocinar y limpiar. Buena sazón, limpia y cumplidora. También trabaja de criada de mano. Informan A5-0672.

COCINERA. SE OFRECE UNA BUE- na cocinera con referencias, Sale a los repartos, cumplidora y seria. Duerme dentro o fuera del trabajo. Lo mismo para cocinar y limpiar. Informes: M-7375.

COCINERO CHINO, COCINA CRIO- lla, española repostería para particular, cocina muy práctico y muy limpio. Tiene buenas referencias. Vive Salud Nro. 11 altos. Telf A-7144

SE OFRECE BUEN COCINERO ES pañol sin familia cocina criolla española y francesa repostería y pastelería helados y platos fríos limpio y económico en la cocina sale al campo Antonio Vega M_4805

COCINERA ESPAÑOLA DE MEDIA na edad desea colocarse para cocinar, cocina a la española y a la criolla, sabe bien cocinar duerme en la colocación. Telf U-5388

SE DESEA COLOCAR UNA SEÑORA de mediana edad sabe cocinar bien y está acostumbrada a servir, es sola no tiene familia ninguna y si la cocina es ligera, limpia también. calle Zequeira 166 entre Infanta y Cruz del Padre.

SE DESEA COLOCAR ESPAÑOLA de mediana edad para cocinar y limpiar para matrimonio solo o corta familia cocina de todo entiende de repostería tiene referencias Informan Telf. M-4363

SE OFRECEN

119 COCINERAS-COCINEROS

SE OFRECE UNA COCINERA RE- postera española. Ayuda a la limpieza y duerme fuera.

COCINERA ESPAÑOLA DESEA CO- locarse para cocinar solo. Tiene buenas referencias. Va a los repartos. Telf. F-6445.

SE OFRECE COCINERO ESPAÑOL, para casa particular o comercio tiene buenas referencias cocina francesa americana y española, sabe de repostería y pastelería Telf M-8440

DESEA COLOCARSE UNA SEÑORA de color para cocinera, tiene buenas recomendaciones y es formal calle 16 entre 17 y 19 Nro 259 habitación 10 Telf. F-3854

DESEA COLOCARSE COCINERA RE postera de color, cocina criolla y americana habla inglés y español con familia cubana o americana. No traba ja menos de $20. F-6279

SE DESEA COLOCAR UNA SEÑORA española, entiende bastante de cocina o para limpieza no le importa salir donde quiera es sola lo que desea es familia de moralidad es muy limpio tanto personal como en su trabajo. Telf. A5-5821

DESEA COLOCARSE UNA ESPAÑO- la de mediana edad, para cocinar, no le importa ayudar a la limpieza, desea casa de moralidad, tiene buenas referencias. informan, teléf F-4466.

DESEA COLOCARSE BUENA COCI- nera de color, joven, con muy buena sazón, cocina de todo, es muy limpia, cumple muy bien, tiene referencias, desea casa de moralidad y buen sueldo, para informes al I-7286.

SE OFRECE COCINERA DEL PAIS repostera, con buena sazón, duerme en la colocación o fuera, puede ayudar a algo. Tiene referencias. Informes: M-1149 y A-O411.

COCINERO EUROPEO DESEA CO- locarse en casa particular buenas referencias, toda conoce la cocina internacional, toda clase platos fríos, ñoquis, rabiolis, tallarines de espinacas. Pastelería. Repostería. Helados. Hace pan M-4355.

SE OFRECE UN COCINERO REPOS- tero chino, sabe cocinar muy práctico, criolla, española y americana, muy limpia, tiene referencias de casa particular, teléfono M-4766, preguntar por Francisco.

SE OFRECE BUENA COCINERA del país, de color, repostera, con buenas referencias, salgo a los repartos y duermo en la colocación o fuera. Informes: F-2524. 23 núm. 407, esq. J.

COCINERO CON MUCHOS AÑOS EN el oficio, se coloca, cocina española y criolla. Repostería y pastelería. Mucho esmero en su trabajo, comida muy variada, agradable sazón, sale a cualquier parte. Refererencias M-7378

DESEA COLOCARSE UNA JOVEN española para cocinar, sabe cocinar bien y cumplir con su obligación, lo mismo hace plaza, si se desea, no le importa ayudar en otros quehaceres, tiene referencias, Teléf. F-2084.

COCINERO, SE DESEA COLOCAR cocinero con referencia, repostero y sobre todo muy buena sazón Salgo al campo o también para criado de mano. Informan: M-7375.

SE DESEA COLOCAR UNA ESPAÑO- la de cocinera siendo corta familia ayuda a la limpieza. No trabaja menos de 15 pesos Telf. X-2216

BUEN COCINERO CHINO JOVEN, limpio cocina muy bien a la criolla, española y americana sabe toda clase de repostería y pastelería fina, helados y platos fríos desea casa particular buenas referencias informan al M-5025

SE OFRECE UNA BUENA COCINE- ra española para la cocina solamente no le importa dormir en la casa. Tiene recomendacicones. Tel. F-6141

SE DESEA COLOCAR UNA ESPA- ñola para cocinar calle 11 Nro 1308 entre 22 y 24 Telf. F-6195

SE OFRECE PARA COCINAR UNA buena cocinera de color duerme fuera tiene buenas referencias, teléfono F_6266

DESEA COLOCARSE UNA SEÑORA de color para cocinar sabe cocinar bien Telf. M-5354

DESEA COLOCARSE UNA COCINE- ra española sabe repostería y cocinar americana tiene reerencias Telf. F-4151

COCINERO REPOSTERO DE COLOR desea emplearse con familia particular cubana o americana, para la Habana o fuera tiene buenas recomendaciones Informan FO-3312

SE DESEA COLOCAR UN JOVEN IN glés camarero y repostero que cocina a la criolla y a la ameriocana y que tengo buenas referencias de familia conocida no le importa ir al campo, puede llamar de 10 en adelante al X-2305

DESEA COLOCARSE UNA ESPAÑO- la para cocinar y limpiar no duerme en la colocación y no menos de $15. Telf. X-2218

SE OFRECE UNA COCINERA DEL país muy práctica para cocinar solo o cocinar y ayudar repostería; duerme dentro o fuera, según trato. Informan A_0411 y M-1149.

SE OFRECEBUENA COCINERA, muy práctica para la cocino o cocinar y ayudar a cocinar y limpiar a matrimonio solo. Duerme en la colocación o uera, según trato Informes F-2524 23 407 esquina a J.

DESEA COLOCARSE UNA BUENA cocinera repostera, de color, con muy buenas referencias, ayudaría a la limpieza si es preciso y es limpia y de buen carácter, duerme dentro o fuera y aceptaría también para criada de mano, sabe trabajar. M-3339.

SE DESEA COLOCAR UNA BUENA cocinera con buena sazón para cocinar sólo o cocinar y limpiar Sale a finca o playas Informes F-6043. F-3141.

120 MANEJADORAS

DESEA COLOCARSE DE MANEJA- dora una parda de mediana edad. Sabe su obligación es cariñosa con los niños. y tiene referencias. llame al teléfono F-093 sale al interior.

125 CHOFERES

CHAUFFEUR CUBANO, BLANCO, con referencias, respetuoso, cumplidor de sus deberes, con quince años de experiencia, mayor de edad, deseo colocarme en casa particular o comercio. Para mejor informe llamar a Gato FO-4127.

CHOFER ESPAÑOL DESEA COLO- carse en casa particular o cocinero, buenas referencias, muy práctico, M-4355.

DESEA COLOCARSE UN CHOFFER español práctico en toda clase de máquina y con buenas referencias de las casas donde ha trabajado informan Telf F-5553

CHAUFFEUR CUBANO CON MU- cha práctica y conocimientos en repartos desea colocarse para particular o comercio tiene referencias Telf. FO_9157

129 OFICINISTAS

TAQUIGRAFA- MECANOGRAFA ES- pañol-inglés, práctica comercial desea trabajar en horas extras en casa ofrézcale oportunidad practicar inglés. Telf. A-8579 de 2 a 4

MECANOGRAFO TAQUIGRAFO CON experiencia de oficina desea colocarse no tiene pretensiones. Llame al Telf. M-3484

TAQUIGRAFA-MECANOGRAFA CON conocimientos de Contabilidad. solicita empleo para trabajar en oficina. Teléfonos M-4024, M-9400.

131 OFERTAS VARIAS

SE OFRECE ASISTENTA PARA cuidar enfermos, de absoluta confianza, lo mismo para casos cortos que largos y con referencias inmejorables. Informan Telf. F-4767.

SE OFRECE SEÑORA CUBANA CO- mo enfermera práctica para asistir enfermos, inclusive nerviosos con práctica y buenas referencias. Teléfono M-8548.

SE OFRECE MATRIMONIO CUBANO 28 años honrado y cumplidores en su trabajo él para cocinero, cocina bien sabe variar comida y hace plaza si se desean y ella para criada. 25 pesos los dos. Informan F-6204, Lechería

M.E.C.D. 2016

RUMANIA HACE PREPARATIVOS PARA EL CASO DE UNA GUERR

SITUADO ENTRE BELGICA, FRANCIA Y ALEMANIA, LUXEMBURGO ESPERA SER OTRA VICTIMA

Si Hitler intenta comenzar su gran ofensiva, la puerta está abierta por el pequeño Estado, dice un periodista

En opinión de otro corresponsal, los Aliados necesitan tener en Noruega no menos de cien mil hombres en dos días para hacer frente al reducido Ejército de Alemania

NUEVA YORK, abril 16. (Exclusivo).—Luxemburgo, el pequeño principado entre Bélgica, Francia y Alemania, espera, pacientemente, el golpe militar, telegrafía al «Chicago Daily News», su corresponsal Robert J. Casey.

«La guerra —dice Casey— está en el umbral de Luxemburgo. Todo el día ha estado sonando el clarín militar al otro lado de la frontera y las banderas enarboladas indicaban que la infantería estaba en marcha.

«Si Htiler intenta comenzar su gran ofensiva, es por aquí donde la puerta está abierta. Luxemburgo, sin protección de ningún género, está en medio de las barricadas de alambre de púas».

Casey agrega que después de siete meses de espera, Luxemburgo ve al ejército alemán maniobrando «con abandono absoluto, como si no hubiera observadores aéreos franceses.

«La infantería, con equipo de marcha completo, llena los puntos donde los principales caminos pasan por los viñedos. La caballería maniobra en la pradera a pocas millas de Remrich.

«Los caminos están atestados de camiones militares. Los trenes de carga llegan a cada hora con nuevas municiones a la terminal de Weis. De ahí salen vacíos para Treves, sin que la artillería francesa les impida el movimiento. No se trata de ocultar las secciones de los pontones listos para tenderlos sobre el río. La frontera está cerrada y la entrada de las tropas alemanas es esperada de un momento a otro».

Los aliados necesitan cien mil hombres en Noruega, dentro de 48 horas

NUEVA YORK, abril 16. (Exclusivo).—Los aliados necesitarán por lo menos cien mil hombres en Noruega para hacer frente al limitado ejército alemán, telegrafía hoy de Estocolmo al «Chicago Daily News», el bien informado escritor Leland Stowe.

Según Stowe, si los aliados no ponen 100,000 soldados en los puntos vitales de Noruega, dentro de dos días, perderán su oportunidad.

Si los alemanes conquistan todo el territorio noruego dentro de diez días, no tendrán que molestarse con las dificultades del transporte, ni en los abastecimientos. De 500 a mil aviones de bombardeo alemanes serán entonces suficientes para atender a los refuerzos.

«Noruega tiene enormes cantidades de combustible para los aviones alemanes. Temiendo que la guerra haría difícil la compra de gasolina, Noruega ha estado almacenando reservas desde hace un año y sus existencias son enormes actualmente.

«Nadie sabe cuánto quede intacto del pequeño ejército de 50,000 hombres de Noruega. Yo sé que en la zona de Oslo no ha sido posible movilizar los soldados y Oslo representaba la mayor parte de las reservas humanas del país. Los rumores sobre combates recios han sido muy exagerados. Una compañía de soldados alemanes podría ocupar cualquiera de los pueblos noruegos cercanos a la frontera sueca.

«Si los campesinos reciben armas, tal vez podrán organizar una resistencia como a 100 millas al norte de Oslo; pero para ello es preciso que los oficiales del ejército se dispongan a organizar al paisanaje. Nadie sabe si los oficiales están dispuestos a hacer esto».

Holanda y Bélgica arrestaron a los jefes nazis por precaución

NUEVA YORK, abril 16. (Exclusivo).—Holanda y Bélgica han estado arrestando a los jefes nazis dentro de sus fronteras, para impedir la creación de «caballos troyanos», telegrafía al «Chicago Daily News», su corresponsal en Bruselas, M. W. Fordor.

«Los jefes de estos dos países —dice Fordor— están determinados a impedir que haya Seiss-Imquart, Henlein o Quisling en su seno.

«El peligro en Holanda es el problema de más de 100,000 alemanes que residen en Amsterdam y Rotterdam. En Bélgica no hay este problema; pero hay tres partidos que pudieran ayudar a los alemanes: el de los extremistas flamencos, el de los nazis en Eupen y Malmedy, y el de los fascistas de Degrelle. Los comunistas están en recaudo.

«Los 65,000 extranjeros en Bruselas y los 40,000 en Amberes, sin embargo, preocupan al gobierno. Los diarios belgas exigen que se tomen medidas contra posibles traidores».

RESUMEN
de la situación internacional hasta la madrugada de hoy

(Especial para el DIARIO)

EUROPA

LONDRES

La orden de movilización, dada inesperadamente, a todos los reclutas de 27 años, sumó 850 mil hombres al ejército inglés. Se incorporarán en mayo y junio. Para este último mes Inglaterra dispondrá de dos millones de soldados, para luchar en dos o más frentes. Sumando los contingentes canadienses, australianos e hindúes, las fuerzas del Imperio podrán alcanzar dos millones y medio de hombres.

—La Real Fuerza Aérea bombardeó el aeródromo noruego de Stavanger, por séptima vez.

—El Primer Ministro Chamberlain suspendió su anunciada declaración ante la Cámara de los Comunes, aunque manifestó que hoy miércoles, habría debate parlamentario, sobre las industrias de guerra británicas.

—Un vocero del Gabinete declaró que una fuerza expedicionaria inglesa desembarcó en las islas Faroe, al Norte de Escocia, pertenecientes a Dinamarca.

—El Almirantazgo fijó en 363,930 toneladas el total de pérdidas de Alemania en el mar, informando también que once transportes y auxiliares navales del Reich han sido hundidos, y cuatro capturados, desde que comenzó la campaña de Noruega.

—La única pérdida británica en el mar, la semana pasada, fué el vapor «Stancliffe», de 4,511 toneladas, torpedeado frente a la costa escocesa el viernes, ahogándose 24 tripulantes. El Lloyd anunció el martes que desde el principio de la guerra, la flota mercante inglesa ha perdido 172 vapores, por diversas causas.

—Fidedignamente se sabe que continúan los preparativos para una expedición en gran escala a Noruega, en la cual participarán todos los elementos. El Primer Ministro Chamberlain declaró anoche ante el Consejo de la Iglesia Libre, que «Alemania no podía haber cometido un error más grande que la invasión de Dinamarca y Noruega».

—En los centros diplomáticos se informa que el Ministro de Dinamarca en Inglaterra seguirá disfrutando de todas sus prerrogativas. Sin embargo, los buques daneses habrán de izar la bandera francesa o británica para seguir navegando.

—El Ministerio del Aire dió anoche un comunicado desmintiendo la noticia de Berlín de que el lunes fueron derribados cinco aviones ingleses. Sólo faltaron de sus bases dos, de reconocimiento.

—El Daily Mail publicó anoche un despacho de Estokolmo diciendo que H. Himmler, el jefe de la Gestapo, alemana, fué herido de un balazo en la boca, en Copenhague, la semana pasada. Parece que fué objeto de un atentado. No hay confirmación de la noticia.

PARIS

El Primer Ministro Reynaud declaró ante el Senado francés, en un informe de diez minutos, que los aliados han destruído la tercera parte de la escuadra alemana en las aguas de Noruega. Elogió el discurso del Presidente Roosevelt en la Unión Panamericana.

—En el frente occidental, las tropas inglesas rechazaron un ataque directo, local, de las alemanas, aunque la artillería nazi efectuó una larga preparación.

—Con gran solemnidad fueron inhumados en la cripta de la catedral de Nuestra Señora de París los restos mortales del cardenal Verdier, arzobispo de París. Asistieron el Presidente Lebrun y numerosas personalidades, varios purpurados y setenta obispos. Ofició en la misa el cardenal Liennart.

BERLIN

En los círculos oficiales alemanes se daba anoche la impresión de que el Reich no tiene interés alguno en la región norte de Noruega, y que ha centralizado todos sus esfuerzos en consolidar sus posiciones en la meridional, comprendiendo las bases de Oslo, Stavanger y Trondheim.

—Un cuerpo de tropas alemanas ha avanzado a lo largo de la línea del ferrocarril de Narvik a Suecia, combatiendo con las fuerzas noruegas, a las que hicieron muchas bajas.

—El alto mando alemán anunció el martes que un crucero inglés fué bombardeado por la aviación nazi. Se cree que el buque se hundió, pues quedó inmovilizado en el Mar del Norte, escorando mucho.

—En los círculos autorizados nazis se insiste que una escuadra inglesa maniobra frente a Narvik y Harsted, pero sin haber hecho desembarco alguno.

—Entre las operaciones en Noruega anunciadas oficialmente, está la de la voladura de la estación de radio de Notodden, a 60 millas al Suroeste de Oslo, lo cual es señal de que las fuerzas alemanas han penetrado hasta allí.

STOKOLMO

Un tren lleno de tropas alemanas, mediante un golpe de mano audaz, consiguió pasar a través del territorio noruego, desde Trondheim hasta un punto a tres millas de la frontera sueca, rebasando una fortaleza, la de Hegra, y dejando así cortada en dos mitades desiguales la nación. La meridional, que es la mayor, parece ser el campo de acción de los invasores.

—En Oslo la situación es normal ya. Bancos oficinas y escuelas funcionan, se ha dictado una Moratoria para el pago de cuentas. Solo se puede retirar 500 coronas semanales, de los depósitos bancarios.

—El presidente del Tribunal Supremo noruego aprobó la designación del Comité Gubernamental que preside Christensen, y el que sustituyó el Gabinete dimisionario de Quisling, el lunes.

—La ciudad noruega de Kongsvinger fué ocupada sin gran lucha por 16 mil soldados alemanes. Junto a Stornies, centro deportivo sueco, inmediato a la frontera, hubo el martes combates muy reñidos.

—Un avión militar alemán que aterrizó forzadamente en Suecia, fué internado. Previamente se hizo lo mismo con siete aparatos noruegos.

—Los principales partidos políticos suecos dieron una declaración oficial anoche, en la que dicen que se procederá duramente contra todo movimiento interior que atente contra la unidad de la nación. La lucha contra los traidores, dicen, será implacable.

ROMA

Por razones ignoradas, se suspendió la ceremonia del próximo sábado, en el Capitolio, y en la cual se presentaría al Primer Ministro Mussolini el segundo informe sobre la Exposición de 1942. Se esperaba que el Duce pronunciase un importante discurso.

La Prensa italiana sigue prestando gran atención a las operaciones de Escandinavia, especialmente a los avances alemanes en la mitad meridional. Resta importancia a los movimientos aliados en el Norte.

BRUSELAS

Doce vapores cargados de maderas y destinados a puertos belgas, fueron detenidos por la escuadra alemana y llevados a puertos del Reich.

BUDAPEST

La sesión de la Cámara de Hungría no revistió importancia. Fué convocada otra para el próximo viernes.

BUKAREST

El Gobierno rumano se apercibía anoche a poner sus puertos del Danubio y el Mar Negro bajo la férula de la Armada, como primer paso para la posibilidad de guerra. El Ministro de Marina y Aire, general Teodorescu, pidió autorización al Parlamento para adoptar medidas extraordinarias.

—La decisión de prohibir la exportación de trigo rumano fué causada por la pobreza de la actual cosecha, muy castigada por el riguroso invierno.

MADRID

La Junta de Reconstrucción de la Ciudad Universitaria ha decidido dar a esta él nombre de Centro Universitario. Se restableció el sorteo especial de lotería, del que se espera un rendimiento de 30 millones de pesetas, para los gastos. Se reconstruirá primero los edificios de Filosofía y Letras, Farmacia, Medicina, Ciencias y Arquitectura. Los restos del Hospital Clínico serán conservados, como un Monumento a los Muertos.

—En Tarragona se encontró, en unas excavaciones, una máscara de mármol, que se cree sea de la emperatriz Faustina.

AMERICA

WASHINGTON

El embajador de Inglaterra, Lord Lothian, vaticinó anoche un bloqueo mas severo del Pacífico, por las escuadras aliadas, para impedir que lleguen a Alemania productos y materias primas extranjeras, por la vía de Rusia.

—El Secretario de Estado Cordell Hull anunció anoche que ha recibido un telegrama del Primer Ministro Jonasson, de Islandia, proponiendo entrar en relaciones directas con los E. U. ya que la invasión de Dinamarca por Alemania deja sin representación en Washington a los islandeses. Probablemente el Gobierno de E. U. aceptará la oferta.

MADRID

La Junta de Reconstrucción de la Ciudad Universitaria ha decidido dar a esta él nombre de Centro Universitario. Se restableció el sorteo especial de lotería, del que se espera un rendimiento de 30 millones de pesetas, para los gastos. Se reconstruirá primero los edificios de Filosofía y Letras, Farmacia, Medicina, Ciencias y Arquitectura. Los restos del Hospital Clínico serán conservados, como un Monumento a los Muertos.

—En Tarragona se encontró, en unas excavaciones, una máscara de mármol, que se cree sea de la emperatriz Faustina.

NEW YORK

El Ministerio de Alimentos de Inglaterra compró el lunes sesenta mil toneladas de azúcares crudos de Santo Domingo, resto de la zafra de 440 mil toneladas de ese país.

CIUDAD MEXICO

En fuentes autorizadas se anuncia que la policía secreta mexicana tiene pruebas de las actividades ocultas de los agentes nazis y comunistas, para fomentar un levantamiento que impida que las repúblicas de América, comprendiendo los Estados Unidos, participen en el conflicto europeo.

LA PAZ (Bolivia)

Una bandera nazi apareció ondeando sobre la cumbre del Monte Illimani, de 19.500 pies de altura, frente a esta capital. Costó tres días escalar el pico, para destruir el pabellón. El Gobierno no quiso actuar contra los presuntos autores.

Los puertos nacionales serán pue... bajo la jurisdicción militar y c... reservas de petróleo considera...

El Ministro de Marina y del Aire rumano ha presentado a la Cámara un proyecto de ley por el que se inviste al Gobierno de facultades para tomar medidas extraord...

BUCAREST, abril 16. (AP).—Por Rumanía se ha dado ya el primer paso para poner todos los puertos del Mar Negro y del Danubio bajo la jurisdicción de las autoridades navales al objeto de preparar a la nación para las emergencias de que surja una guerra.

Mientras los buques de guerra de la Rusia soviética se concentran en Odesa y los cañoneros alemanes se preparan para descender Danubio abajo, el general Paul Teodorescu, Ministro de Marina y del Aire, presentó una proyecto de ley a la Cámara rumana por el que se inviste al Gobierno de autorización para «tomar inmediatas medidas militares extraordinarias» en todos los puertos y aguas territoriales.

Al mismo tiempo, las fábricas «estratégicas» que trabajan para la defensa nacional recibieron la orden de que se provean de depósitos para gasolina y petróleo que suministren lo bastante para las atenciones de quince días, de cuyas reservas no podrá hacerse uso sino en el caso de una movilización general.

También el Gobierno ha dispuesto que por todas las fábricas destinadas a la producción de artículos de guerra se construyan grandes tanques subterráneos.

El proyecto de ley de Teodorescu es el último de los que establecen una serie de medidas rápidamente tomadas por el Gobierno. Otras disposiciones prohiben la exportación del trigo, crean un embargo temporal sobre los embarques de petróleo al extranjero y ordenan a las compañías petroleras extranjeras la entrega de grandes existencias de gasolina al Estado, como regalía, en lugar de efectivo.

Quiere esto decir que los productores ingleses y franceses tendrán que contribuir con cerca del 70 por ciento de las 350,000 toneladas de petróleo, que forzosamente se entregarán al Gobierno como regalía correspondiente a los siete meses que terminan el 30 de este mes.

Con la cntidad así obtenida créese que no solamente baste para las necesidades inmediatas del ejército y los ferrocarriles rumanos, sino que además dejará un margen.

Se espera que los ingleses ... ceses, que se han negado a ... solo galón de petróleo a ... desde el 1o. de enero, forma... jeciones, pero los poderes ... misionado nacional petrolero ... terminantes, que las empr... tranjeras no tendrán otra ... que acatar sus disposiciones.

Alemania ha estado pi... aumento de los envíos de ... rumano al Reich.

Con el fin de reducir el ... interior de los productos de ... leo, el Gobierno ha informa... traoficialmente que se propo... un impuesto del 50 al 75 po... sobre la venta de gasolina.

Se supone que el uso de ... viles particulares se limitará ... tir del 1o. de mayo, y que ... tránsito de vehículo de mot... penderá los domingos.

Rumanía prohibió la expor... trigo, dice Bucarest, a ca... mala cosecha que se ...

BUCAREST, Rumanía, ... (Havas).—La prohibición de ... tar trigo se decidió por el ... no rumano, a causa del rig... vierno que acaba de termin... que comprometió la cosecha ... merma consiguiente. Además ... vilización general del ejérc... muchos brazos a la agricul... duciendo las siembras y las ... lidades de una intensa ... cola. Por todo ello, Rumanía ... drá exportar ningún pro... sus campos antes de la pró... colección. Sin embargo, los ... hechos con anterioridad a la ... bición, serán cumplidos. Uno ... es el de suministrar a Alemania ... trocientas mil toneladas de ... las cuales ya han sido ent... trescientas mil. Las cien mil ... tes serán hechas a su debido ...

Actualmente los granos est... queados, a causa de la fal... en los almacenes de los puer... Danubio, todavía no disponi...

En las negociaciones germa... manas que acaban de efectuar... el doctor Cloudius no se ... ningún convenio relativo al ...

Destituído un comandante noruego por haber entregado una plaza a los alemanes sin ofrecerles resistencia

El Comandante de Policía de Oslo se dirigió por radio a los vecinos que habían evacuado la ciudad, invitándolos a regresar y a reanudar enseguida sus ocupaciones diarias

(Noticias de origen alemán)

ESTOCOLMO, abril 16. (Transocean).—Hoy, martes, comunícase desde Ostersund la destitución del comandante de la fortaleza noruega de Hagra, lugar que se encuentra en la línea del ferrocarril que une a Drontheim con Storlien, a unos diez kilómetros de esta localidad noruega de Hell. La caída de Hagra en manos noruegas espérase hoy, martes. La destitución del comandante ha sido debida a haber ordenado a sus tropas la entrega de la ciudad a los alemanes, sin ofrecer resistencia.

Invitación a los habitantes de Oslo a reanudar sus actividades

OSLO, abril 16. (Transocean).—Ante el micrófono de la radio de Oslo el comandante de de la Policía ha invitado a todos los habitantes que abandonaron la capital a que regresen inmediatamente para que reanuden a la mayor brevedad posibles sus acostumbradas ocupaciones.

Hundidos un crucero y un avión Sinderland por los alemanes

BERLIN, abril 16. (Transocean).—Hoy, martes, se comunica a la agencia «Transocean», de parte oficial, los siguientes detalles sobre el hundimiento de un crucero inglés: El 15 de abril los aviones de combate alemanes atacaron un crucero británico delante de la costa de Noruega, alcanzándole con bombas de gran calibre.

El crucero quedó inmóvil con fuerte escora, hundiéndose poco después. Además fué destruído un hidroavión Sunderland, que los ingleses califican de fortaleza volante.

Para contrarrestar la escasez de divisas británicas

AMSTERDAM, abril 16. (Transocean).—Hoy, martes, el ministro de Comercio anunció el racionamiento de los géneros textiles ingleses. Los comerciantes particulares recibirán, en lo futuro, sólo el 75 por ciento del consumo de antes de la guerra en géneros de algodón y seda artificial, y sólo el veinticinco por ciento de género de lino.

El ministro de Comercio añadió que el objeto de esta medida es ahorrar en provecho de la exportación, mano de obra y materias primas. La exportación debe intensificarse para contrarrestar la escasez de divisas británicas.

BERLIN, abril 16. (Transocean).—Al mediodía de hoy, martes, se comunica oficialmente que las tropas alemanas que operan en el sudeste de Noruega, continúan la pacificación de dicha región, llegando incesantemente noticias sobre las armas y material incautados allí.

Al disolverse la primera división noruega cayeron en manos alemanas, además de treinta y seis cañones, 25 ametralladoras y dos mil fusiles. La cantidad de municiones de que se han apoderado las tropas alemanas es extraordinaria.

Estado de guerra en Gotenberg

ESTOCOLMO, abril 16. (Transocean).—Las autoridades militares regionales han decretado el estado de guerra para el distrito del puerto de Gotenberg.

A partir del mediodía de hoy, martes, nadie puede entrar en la zona del puerto sin la legitimación extendida por las autoridades competentes. El estado de guerra se ha decretado también para el puerto de Gaevle.

Narvik continúa en poder de los alemanes

BERLIN, abril 16. (Transocean).—Un representante del alto mando alemán declaró hoy lo siguiente a los periodistas extranjeros: «Contrario a todas las afirmaciones que corren por el mundo, tengo que hacer constar que en este momento Narvik continúa en poder de Alemania».

Agregó que hoy, martes, no se habían realizado ataques, ni tentativas de desembarco, en Narvik, por parte de los ingleses.

El representante del alto mando alemán declaró que la dirección de las tropas alemanas en Noruega considera posible que los ingleses hayan tentado o emprendido un desembarco cerca de Harstad, aproximadamente a cincuenta kilómetros al norte de Narvik. En vista de que Harstad está separado de Narvik por fiordos y montañas, y que apenas hay manera de comunicación entre estos dos puntos, es imposible comprobar estas suposiciones. Harstad es una pequeña población en medio de las montañas, en el interior, que no ofrece posibilidades militares tampoco como base, para amenazar a Narvik, en caso de que los ingleses tengan este propósito.

Las tropas alemanas en el frente occidental lanzaron ayer un ataque violento contra el sector británico

En Berlín se dice que el nuevo régimen formado en Oslo bajo la dirección de Christensen no es otra cosa que el **Comité Gubernamental**, nombre que le dieron oficialmente

CON EL EJERCITO BRITANICO en el frente occidental, abril 16. (Por Bernard Lacoste, corresponsal de la Agencia Havas). — A las 4:45 de la mañana de hoy fué lanzado un violento ataque por las tropas alemanes, contra uno de los sectores de la zona que defienden las fuerzas expedicionarias inglesas. Lo precedió un violento barrage de artillería. Cierto número de puntos próximos al puesto de vanguardia que llevó el peso del ataque, fueron duramente cañoneados. Los británicos tuvieron algunas pérdidas, y los alemanes por lo menos seis muertos.

En uno de sus recorridos por la Tierra de Nadie, un destacamento inglés encontró hoy un gran cartel colocado por los nazis, que decía: «Campo de maniobras alemán, estrictamente prohibido a las tropas francesas y británicas.»

BERLIN, abril 16. (Havas.)—En los centros oficiales de esta capital se habla hoy del nuevo Gobierno de Oslo, presidido por M. Christensen. Se hace la aclaración de que, en realidad, no se trata de un Gobierno, sino de un «comité gubernamental», nombre que se ha dado oficialmente al organismo.

Hay informes de que Quisling aceptó formar el «comité», a petición de que Vidkun Quisling, el nazi noruego y Primer Ministro dimisionario, no formase parte del Gobierno legal noruego ha de reconocer las funciones del «comité», en las regiones ocupadas por las tropas alemanas.

BRUSELAS, abril 16. (Havas).—El periódico «Le Soir» informa esta noche, que doce vapores cargados de madera, enviada desde los puertos nórdicos hacia puertos belgas, han sido detenidos por la escuadra alemana. Sucesivamente fueron conducidos a puertos del Reich, en donde guardan desde hace varios días el permiso para continuar el viaje.

La madera, es uno de los principales productos que las autoridades alemanas declararon oficialmente a los importadores belgas que podrían retirar en el Norte de Europa, encargándose por cuenta propia del transporte.

CATOLICO

No dejes de cooperar a la grandiosidad del magno banquete homenaje con que la sociedad cubana festeja a la Compañía de Jesús en Cuba, con motivo de la celebración del Cuarto Centenario de su fundación.

Los fondos de este homenaje serán dedicados a la terminación de la magnífica Escuela de Electro-Mecánica para Obreros, que en los campos del Colegio de Belén levantan en la actualidad los Antiguos Alumnos de este plantel, como testimonio de agradecimiento a su querido Colegio y sólida reafirmación de la Enseñanza Católica en Cuba, por Cuba y para los cubanos.

Cubierto: dos pesos **Local: Colegio de Belén**
Fecha: abril 27 de 1940 **FO-1073, A-6480, FO-1912**

M.E.C.D. 2016

SUPLEMENTO DIARIO EN FOTOGRABADO

DIARIO DE LA MARINA

ACTUALIDAD NACIONAL E INTERNACIONAL

LA HABANA, Miércoles, 17 de Abril de 1940.

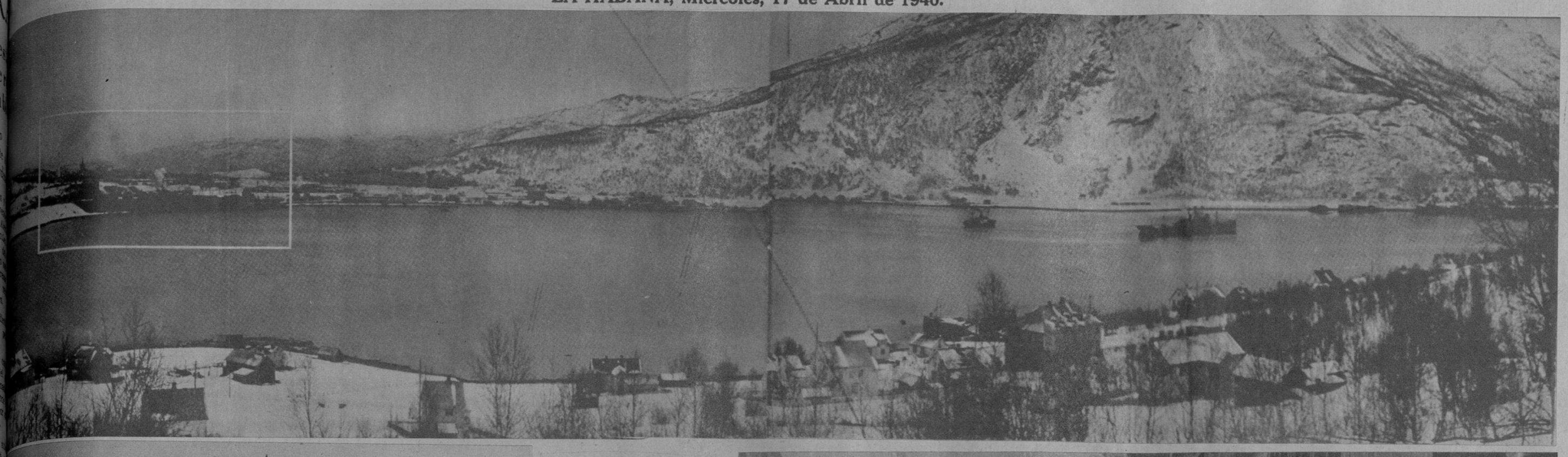

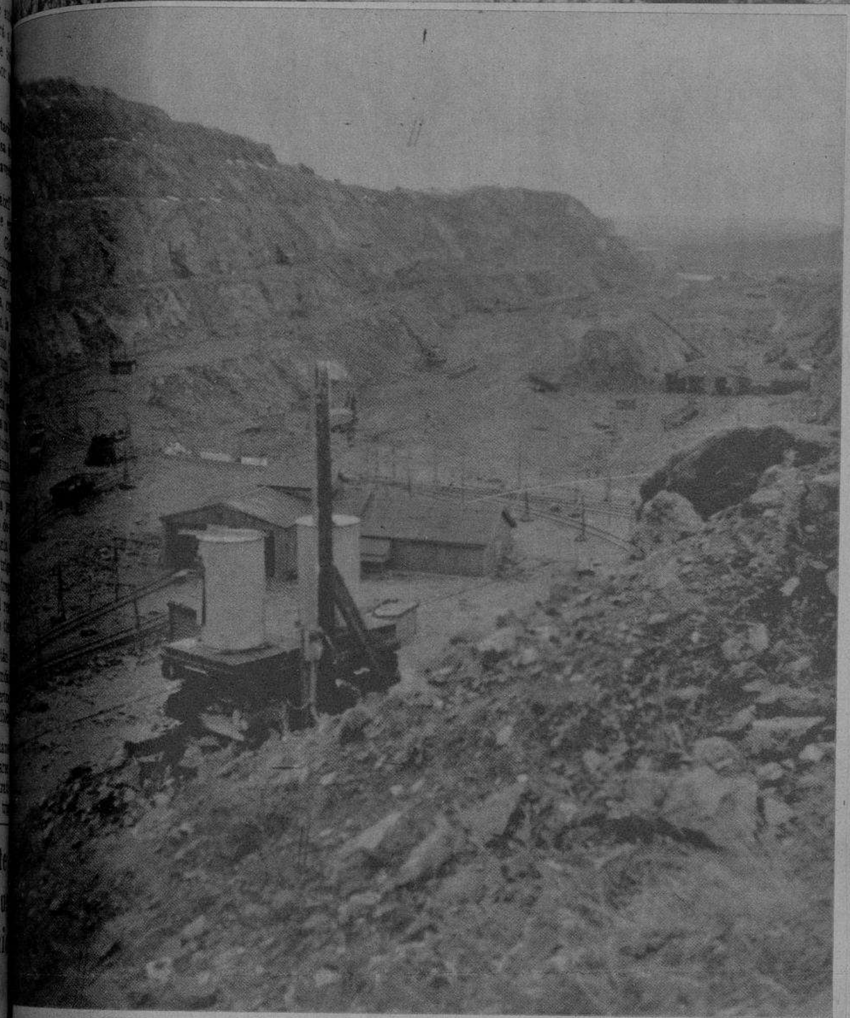

MONTAÑAS de Kiruna (Suecia), en las alturas de Narvik (Noruega) son conocidas con el nombre de «Montañas del Hierro». Unos 6.000,000 de toneladas del mineral siguen la ruta [illegible] en el Golfo de Botnia, hacia Alemania. El resto—buena parte de los 20.000,000 que con- Alemania—baja al fiordo de Narvik, transportándose por mar.—(Fot. Life.)

LA LUCHA por el hierro sueco y noruego.—Se halla concentrada en estas regiones desoladas de Narvik (Noruega), que ha sido atacado repetidamente y tomada por los ingleses, según ciertos partes de Estocolmo. La lucha por Narvik no se está librando por conquistar una posición estratégica en algún punto de Europa, sino por la enorme riqueza en minerales de hierro, que tienen su salida al exterior, partiendo de este puerto. En el amplio fiordo (incluyendo el cuadro inserto, donde puede observarse parte de la población) anclan los buques de transporte del mineral procedente de las minas suecas de Kiruna y parte del noruego.—(Fot. Life.)

HE AQUI dos aspectos de la gran comida que ofrecieron anteanoche, en la Legación de Chile, el Ministro de aquella República en Cuba, Excmo. señor Martín Figueroa y su esposa Lillian de Figueroa, en honor del Secretario de Estado doctor Miguel Angel Campa y señora Terina Roff de Campa. En la parte superior se destacan la señora de Figueroa entre el señor Secretario de Estado y el Subsecretario, comandante Luis Rodolfo Miranda; y abajo, el Ministro de Chile con las señoras de Smith y de Campa, el Ministro de Venezuela, Excelentísimo Sr. Alberto Smith y el Encargado de Negocios de Alemania, señor Stephan Tauchnitz.—(Fot. DM)

OFICIALES del Ejército cubano, el comandante Manuel Pérez Alfonso y el teniente Alberto Rubio Valdés, [illegible] ayer, en la casa de la Embajada de México, la Orden del Mérito Militar del Ejército de ese país amigo. [illegible] las condecoraciones el Embajador de México en Cuba, Su Excelencia el Licenciado José Rubén Romero, y se [illegible] presentes al cordial acto, el Secretario de Defensa Nacional, doctor Domingo Ramos; el Jefe del Ejército [illegible], coronel José E. Pedraza; el Jefe de la Marina de Guerra, coronel Angel A. González; el Jefe de la Policía [illegible], Teniente Coronel Bernardo García; otros altos oficiales cubanos y todo el personal de la Embajada [illegible].—(Fot. DM)

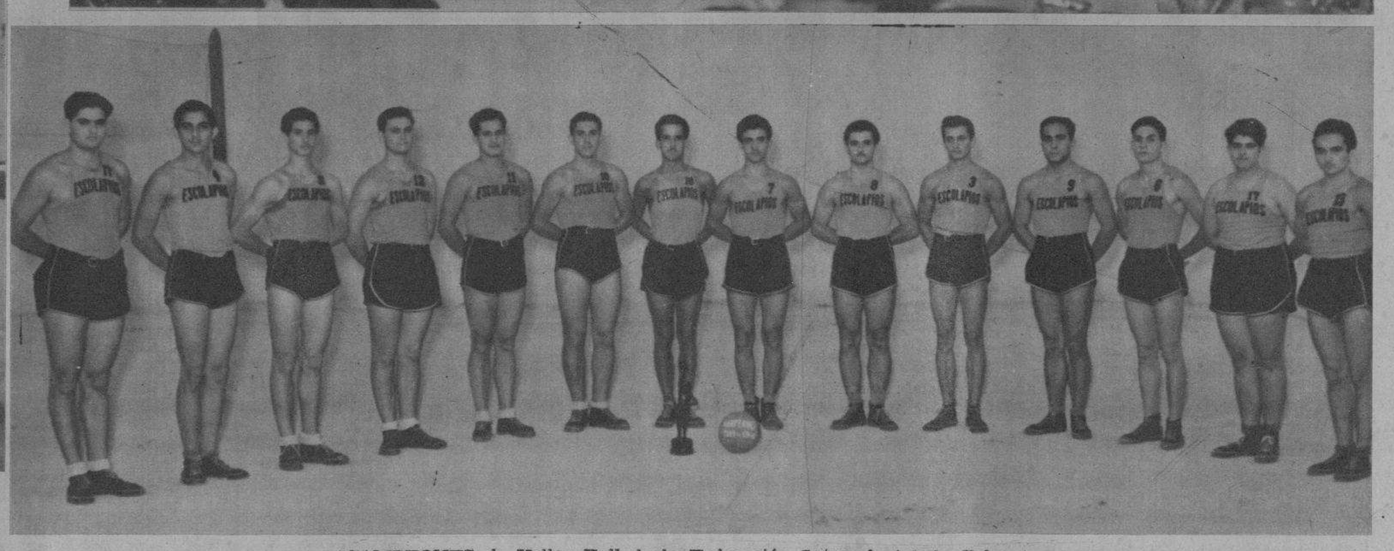

CAMPEONES de Volley-Ball de la Federación Intercolegial de Cuba, team de los Escolapios de Guanabacoa, que ganó el campeonato este año, dirigido hábilmente por Manolo Sarría. Manín Guzmán con Luis Oca, están practicándolos para los campeonatos de Hand-Ball y Track.—(Fot. DM.)

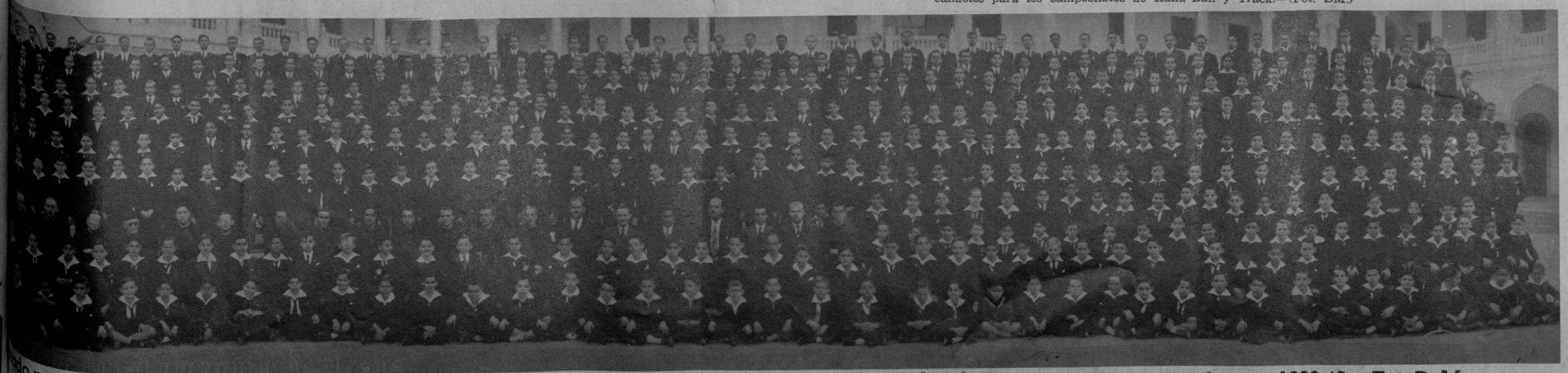

[illegible] pertenece a esta orden religiosa. Con este motivo traemos a estas páginas un grupo de alumnos pertenecientes al curso 1939-40.—Fot. D. M.

M.E.C.D. 2016

LA PEQUEÑA flota noruega, durante unas maniobras anteriores a la ocupación del país por Alemania. Según informaciones de fuente alemana, parte de estos buques han caído en poder de los germanos. (Foto Wide)

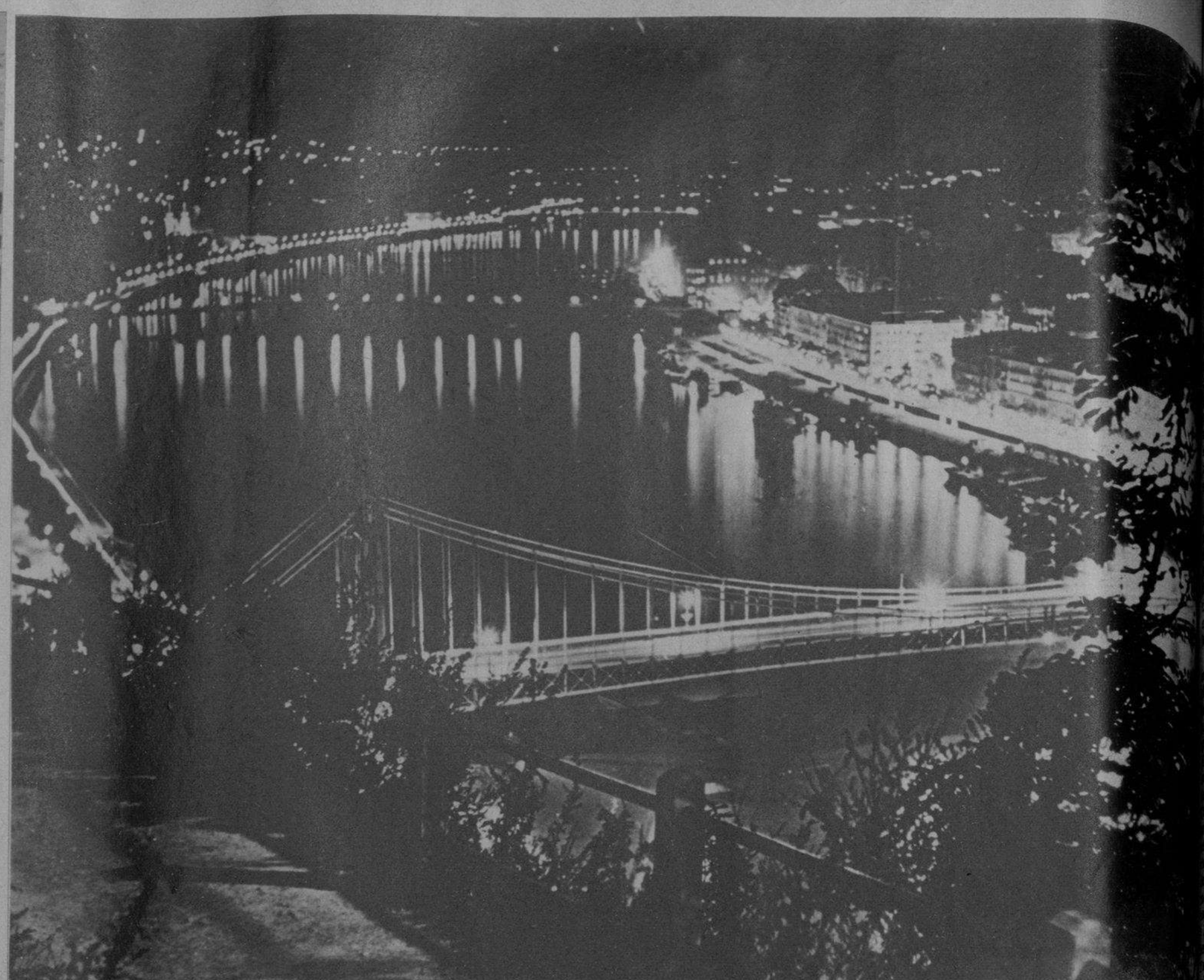

UNA VISTA admirable de Budapest, la capital de Hungría, tomada de noche. Miríadas de luces reflejan sobre el Danubio, que ahora no es azul, pero dió lugar a la fecunda inspiración de Strauss. (Foto Wide)

ACTUALIDAD INTERNACIONAL

DE ACUERDO con partes de guerra confirmados en Inglaterra, el destroyer «Cossak» fué hundido por los alemanes durante el último ataque de las fuerzas británicas contra Narvik (Noruega). Este es el «Mohawk», hermano del «Cossak».

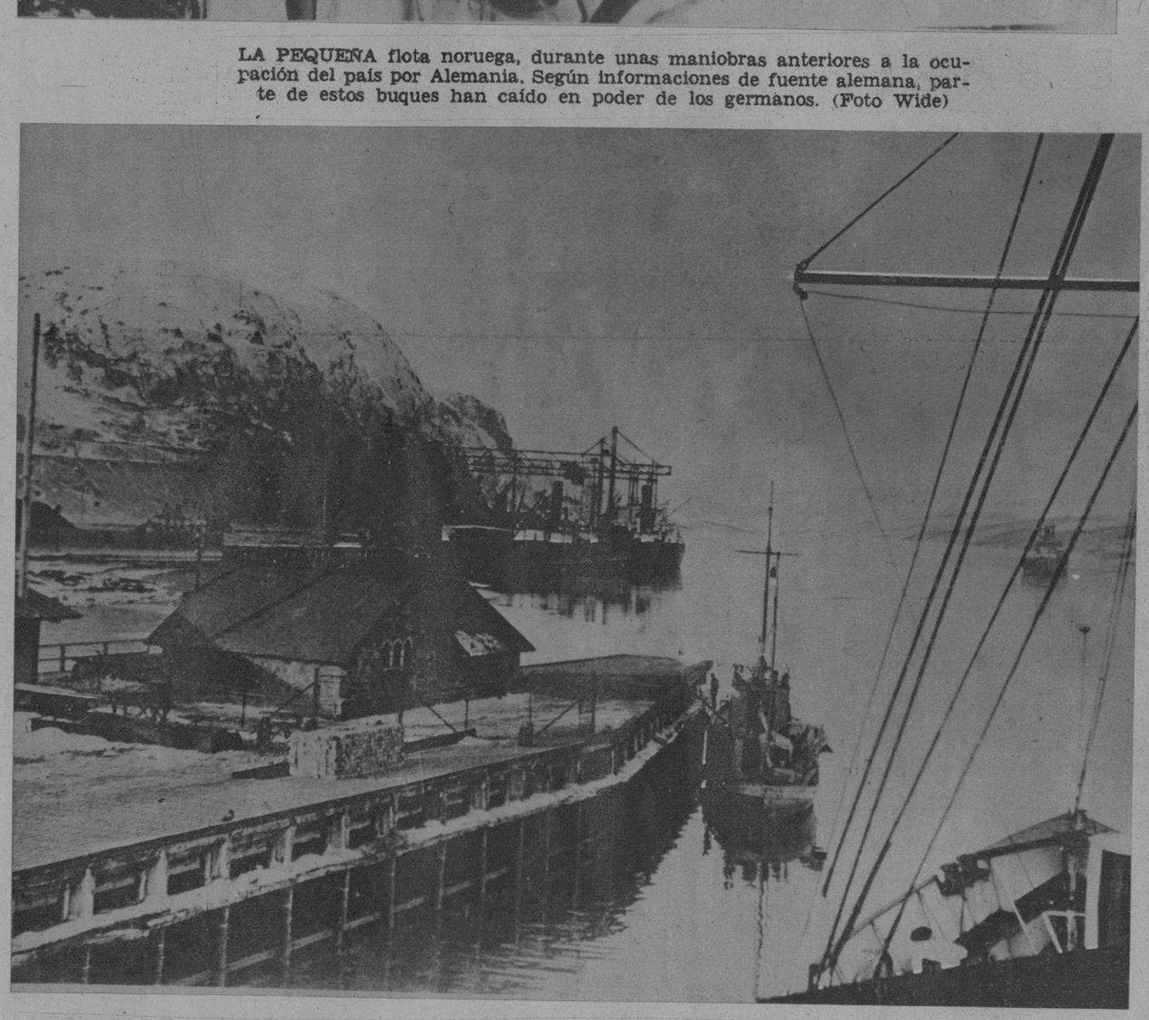

EL PUERTO minero de Kirkenes, el que está situado más al Norte del país—cerca de la frontera finlandesa—y del cual aun no se ha dicho si está ocupado por los alemanes o los ingleses. Desde este puerto se embarcan los preciosos metales que permiten la producción de armamentos a Alemania y a Inglaterra.

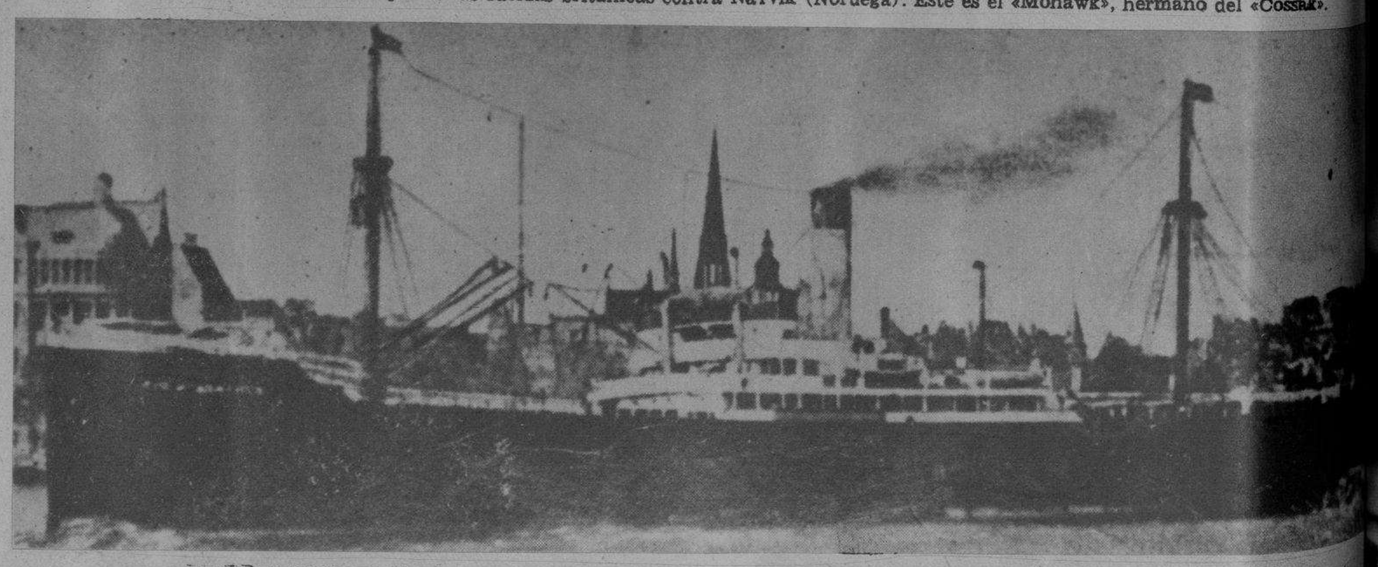

EL TRANSPORTE alemán «Río de Janeiro», que según informaciones recientes fué hundido por un submarino inglés en aguas de Lillesand, al sur de las costas noruegas. Unos 150 soldados alemanes perecieron. (Foto Wide)

UNA DE LAS CALLES principales de Copenhaguen, la capital de Dinamarca ocupada por los alemanes la semana pasada. Al fondo: el edificio del Ayuntamiento. (Foto Wide)

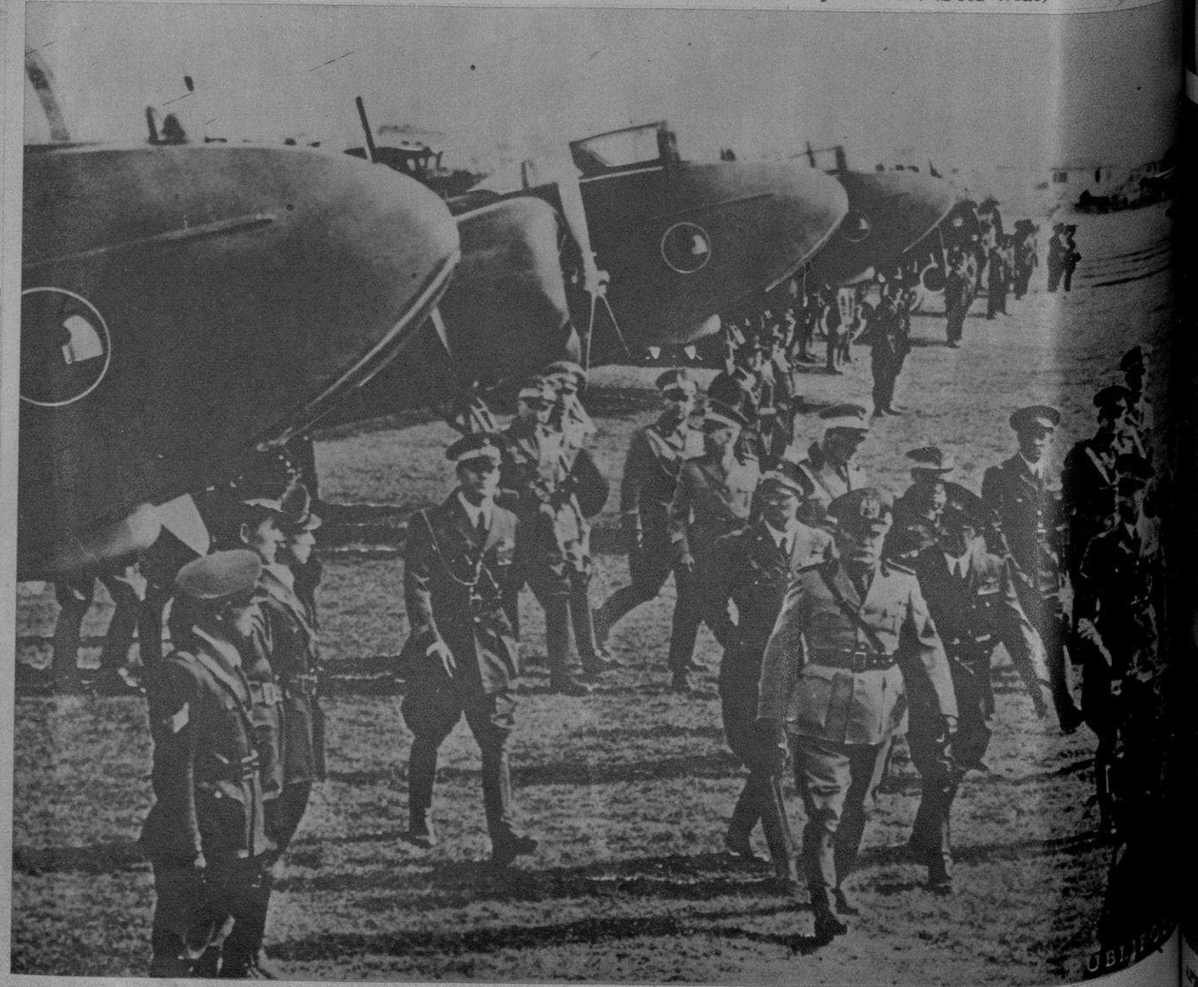

MUSSOLINI revistó hace días, en Roma, varias unidades de bombardeo de la flota aérea italiana. Italia ha impulsado durante los últimos tiempos sus preparativos guerreros. (Foto International News)

M.E.C.D. 2016

LA DINASTIA DE LOS DI-MAGGIO. Los tres hermanos Di-Maggio, integrantes de la rica industria del spaghetti. Es una dinastía eminentemente beisbolera... Al centro: el fenómeno «Joe», de los Yankees; a la izquierda, el hermano mayor Vincent, que pertenece al Cincinnati, y a la derecha Baby Dominic, que es una de las esperanzas del Boston Red Sox.

COMIENZA LA NUEVA TEMPORADA DE BASE BALL, BAJO LA DICTADURA DE LOS YANKEES...

MIENTRAS SEIS EQUIPOS ASPIRAN CON ALGUN DERECHO AL PENNANT DE LA LIGA NACIONAL, LOS YANKEES ESTAN SOLOS EN LA LIGA AMERICANA.—GRANDEZA PARADOJICA, QUE PUEDE MATAR EL DEPORTE...

POR ELADIO SECADES

AYER quedaron rotas las hostilidades en las Grandes Ligas. Se puso en marcha el más amplio, el más poderoso, el mejor organizado y más honesto de todos los deportes. La del base ball en los Estados Unidos es una ruta sagrada, respetada en los festivales de inauguración casi todas las tradiciones que emocionan a los aficionados de hace cuarenta años: el desfile que es un torneo de marines, el izamiento de la bandera, a los acordes del himno y en seguida el ritco interesco del lanzamiento de la primera pelota. Todavía la tragedia que estremece a Europa, no ha prendido en la América de fanatismos tan fuertes como para evitar que el Presidente de los Estados Unidos haga hacer un grato paréntesis en el itinerario de sus problemas, para proceder a la apertura de la temporada en la Capital tirando la primera pelota desde su palco adornado con flores y con banderas... En el base ball grande hay sobre todos los pequeños problemas, el problema inmenso de los Yankees. Los otros equipos de la Liga Americana y todos los conjuntos de la Liga Nacional, reconocen en los Yankees al enemigo común. Y esto ha creado la solidaridad de un espíritu que en el juego no tiene otra finalidad que la de destronar a los campeones.

Los fanáticos podían en este momento estar interesados profundamente por la actuación de los Gigantes. ¿Podrá reaccionar el equipo de Terry? He ahí una gran cuestión. Pero ni ésta, ni todas las otras grandes cuestiones ganan a un primer juego de emoción colectiva, porque las empequeñece la superioridad humillante de los Yankees. ¿Repetirán los Rojos de Cincinnati en la Liga Nacional? Pero aun suponiendo que repitan, ¿qué oportunidad tendrán en la Serie Mundial? El círculo vicioso empuja el análisis al mismo punto de partida. Los Yankees encarnan la pavorosa de una grandeza que puede arruinar los interses del sport...

En los «pools» de New York no se reciben apuestas a base de la victoria de los Yankees. Van en pos del quinto pennant y del quinto campeonato mundial. Eso nadie lo duda y cuando de un espectáculo deportivo desaparece el factor duda, cuando se borra el poderoso estímulo que es la incertidumbre de qué bandera ganará, por grande que sea la afición, estará inevitablemente condenada al colapso. Los públicos pueden cansarse algún día de pagar el precio de una entrada para ver ganar siempre al New York Americano. Y la perspectiva de la temporada que ayer quedó inaugurada, es esa.

Mientras en la Liga Nacional hay seis clubs que pueden casi lógicamente pelear por el pennant, en la Liga Americana no hay más que un candidato. Lo que en los últimos cuatro años ha constituído para la crítica y para los aficionados un motivo de asombro, llegará a ser una justísima razón de monotonía.

Las Medias Rojas de Boston tienen un buen team. Para superar a los Yankees en el schedulle que acaba de iniciarse, dependen de factores remotos. Por ejemplo, que mientras los Red Sox sorprenden jugando una pelota superior a la que realmente de ellos puede esperarse, los Yankees sean desintegrados por continuas lesiones. Que aparentemente es la única posible adversidad capaz de evitar lo inevitable...

El Boston Americano tiene una novena fuerte, peligrosa, de elevada capacidad en el ataque. Pero puede ofrecer una brecha en la defensa y no tiene en el cuerpo de lanzadores los elementos necesarios para poner en alto el pabellón, a través de toda la distancia. Los Red Sox, en suma, poseen un solo pitcher que en el papel es capaz de ganar veinte juegos...

Los Yankees son los mejores en todo y son los mejores por todo. No hay en las dos Ligas otro grupo que juegue base ball de más estrecha defensa, ni hay un «lineup» que tenga su capacidad bélica en el ataque. Detrás de los pitchers veteranos, hay excelentes lanzadores jóvenes. Lo terrible de este imperio no es lo que puede hoy, sino lo que podrá en un mañana cuyo límite no es posible en el momento calcular.

Hay dos hombres, sin embargo, que auguran para este año la caída de los Yankees... Uno de ellos es el manager del Boston Red Sox, que en realidad no debe decir otra cosa, y el otro, el veteranísimo Connie Mack, que con 77 años de edad dirige a los Atléticos desde hace 44 temporadas. Pero no son predicciones dignas de gran atención. Connie Mack en los últimos cuatro años por esta misma época, ha dicho lo mismo: «Se desbaratarán los Yankees». Y los Yankees lucen cada vez más peligrosos y más potentes...

¿Cómo puede perder un equipo que tiene los bateadores formidables de los Yankees y, encima de eso, está protegido por un «infield» que el año pasado sólo cometió 126 errores en 152 juegos? Para que se destaque el contraste, debo añadir que en la Liga Nacional y en la Liga Americana hay clubs que en 152 juegos, cometieron más de 250 errores...

LA REFRIEGA EN LA LIGA NACIONAL

Por fortuna para el deporte y para los magnates que lo financian, la situación de la Liga Nacional es diametralmente distinta. En ese circuito habrá más deporte, porque habrá más lucha y habrá más interés, porque las fuerzas están mejor niveladas. En general, el club que mejor luce es el Cincinnati, pero cualquier cosa puede costarle la derrota: una racha mala, la lesión de cualquiera de sus jugadores estrellas. Los aspirantes al trapo en esta Liga, aceptan que el enemigo a vencer es el Cincinnati. Si hay más razones, ellos sólo reconocen la de poseer en el cuerpo de lanzadores a Walter y a Derringer...

Menos el Filadelfia y el Boston, cualquiera de los otros clubs puede hacer acto de presencia en la cima de la organización que va a ser escenario de una batalla memorable en la historia. Los Cardenales son los que en posibilidades serias más cerca andan del Cincinnati. Con Medwick, Terry Moore y Slaughter, tienen un trío estupendo de jardineros. Además de eso, hay que contar con ellos en el ataque, pero el cuadro está prendido con alfileres y el cuerpo de lanzadores, salvo escasas y honrosas excepciones (Davis y Warneke) da la sensación de una verdadera cueva de pandilleros, con los que Blades hará su acostumbrada guerra de guerrilla...

El manager del Cincinnati tiene el punto negro de su posición en el outfield y es por aquí por donde puede desangrarse el muñeco rojo. Vincent Di-Maggio parece que no da la talla y en el left-field estará un novato. McCormick, que luce muy bien, pero que representa todo el riesgo de un recluta en una posición regular. Si los Cardenales tienen los bates peligrosos de Padgett, Medwick y Mize, el Cincinnati tiene la combinación de Walter y Derringer, que entre los dos ganaron el año pasado 52 juegos... Y esto pesa más.

HUBBELL Y SCHUMACHER

El de los Gigantes sigue siendo el equipo desmantelado que en 1939 dió un desenso aparatoso a la segunda división. Terry vive una ilusión y en seguida cae en un desengaño. Así lleva largo tiempo. Todas las primaveras encuentra al hombre indicado para la primera base y la figura precisa para la tercera. Después, en la temporada, tiene que realizar mil y un experimentos. Bonura le entusiasmó y después hizo todo lo posible por echarlo del equipo. Ultimamente elogió al novato Young y ahora resulta que tampoco sirve... Whitehead, que ha sanado de los padecimientos que le mantuvieron alejado del deporte, será probado en tercera base, con grandes posibilidades de que triunfe porque es un fildeador muy grande y un jugador de positiva clase. Witek, un recluta, tratará de sostenerse en la intermedia.

Aunque Terry busque la razón en otras sinrazones, la verdad histórica es que la caída de los Gigantes coincide estrechamente con la caída de sus mejores lanzadores y, sobre todo con el descanso del Rey Carl Hubbell. Aunque el piloto acople el cuadro y afine los files con Demaree, Mel Ott y Joe Moore, los Gigantes volverán a la segunda división si no retorna Hubbell a su poderío y si no tiene Schumacher un buen año...

Los fanáticos de Brooklyn creen que se hallan ante la primera ocasión formal de ganar el primer pennant de la Liga Nacional, en veinte temporadas. Si así sucediera, Brooklyn estaría de fiesta todo un año... Se quemarían en la Ciudad de los Puentes todos los voladores del mundo y se bebería cuanta cerveza fuese capaz de producir la industria en el otoño. A mi modo de ver, bastante hicieron el año pasado y trabajo les costará repetir un trabajo parecido. Los espectadores de Brooklyn están esperando a los Dodgers como los de Cincinnati esperaron a los Reds. Durocher ha hecho un team caliente y que tiene excelentes elementos: Joe Vosmick, Cookie Lavagetto, el fenómeno Camilli, Coscarart, Gilbert, Phelps, Todos ídolos de la Ciudad.

El infield del Brooklyn convence bastante con Dolph Camilli, Pete Coscarart, Leo Durocher y Jim Reese, o Lavagetto. Los Cubs no tienen una certeza sobre si Augie Galan ha de regresar en buenas condiciones y si Bryant podrá pitchear como lo hizo en 1938.

En general el Brooklyn, a pesar de eso, luce inferior a los Cubs y también a los Piratas, que tranquilamente pueden dar el susto de la temporada bajo la dirección de Frankie Frish.

La tragedia del Pittsburgh y la del Chicago, es la misma: la debilidad en el cuerpo de lanzadores.

En la Liga Nacional, en suma, Cincinnati y Cardenales son triunfos. La mayoría de los expertos señalan a estos últimos para terminar en primer lugar, pero los Reds, con menos ataque y peor outfield, tienen en conjunto una novena más consistente y que debe resultar más ganadora...

NOVATOS QUE DEBEN IMPONERSE

Al comenzar esta temporada, como todas, se habla de jugadores nuevos que han de constituir una sensación en las Grandes Ligas. El tiempo se encargará de demostrar que de cada cien novatos exaltados al base ball de más clase, diez permanecen y los otros tienen que ser devueltos a las Menores, o tienen que permanecer en el banco, esperando la dorada oportunidad, que a lo mejor no llega nunca. La cosecha de novatos este año, sin embargo, puede resultar pródiga. Aquí tenemos una relación de los que tienen «chance» de permanecer en posiciones como regulares:

EN LA LIGA NACIONAL: John Gee, pitcher derecho de los Piratas; Peewee Reese, short stop del Brooklyn; Martin Marion short stop del San Luis, a quien admiramos esta primavera en la Habana; John Rucker, jardinero de los Gigantes; Max Lainer, pitcher zurdo de los Cardenales; Myron Mc Cormick, letf-fielder del Cincinnati; Nick Witek, segunda base de los Gigantes.

EN LA LIGA AMERICANA: Jimmy Pofahl, short stop de los Senadores; Dominic Di-Maggio, outfielder de los Red Sox; Lou Broudreau, short stop de los Indios; Herbert Hash, pitcher derecho del Boston; Alan Strange, short stop de los Browns.

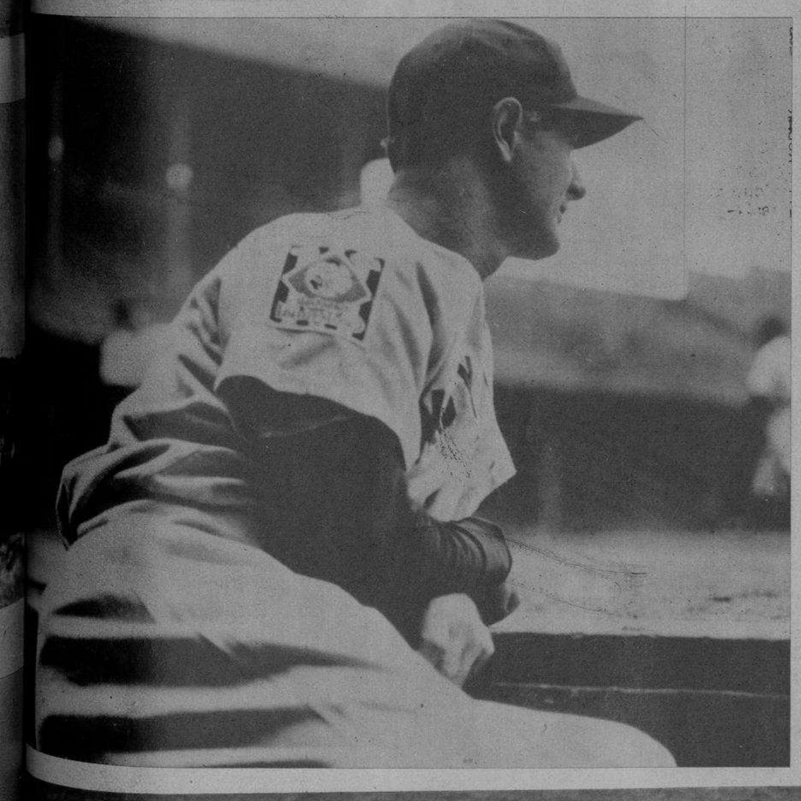

POR PRIMERA VEZ EN 16 AÑOS. Durante las últimas 16 inauguraciones de temporadas en las Grandes Ligas, Columbia Lou Gehrig ha estado en la inicial de los Yankees. El Caballo de Hierro de los campeones del mundo, retirado del deporte por un grave padecimiento, no vistió el uniforme de los Yankees al comenzar la temporada, por primera vez en 16 años.

CONNIE MACK Y SU JOYA DE $65.000. Don Cornelius McGillicudy (Connie Mack para ustedes!) charla sobre los puntos más salientes del base ball, en el campo de training de los A-S, con su famoso recluta Benny McCoy, que costó 65.000 dólares.

APRENDIENDO DEL MAESTRO. Frank Gustine (izquierda) y Leonie Young (derecha) recibiendo la instrucción del manager Frankie Frisch, sobre las tiradas en las bases.

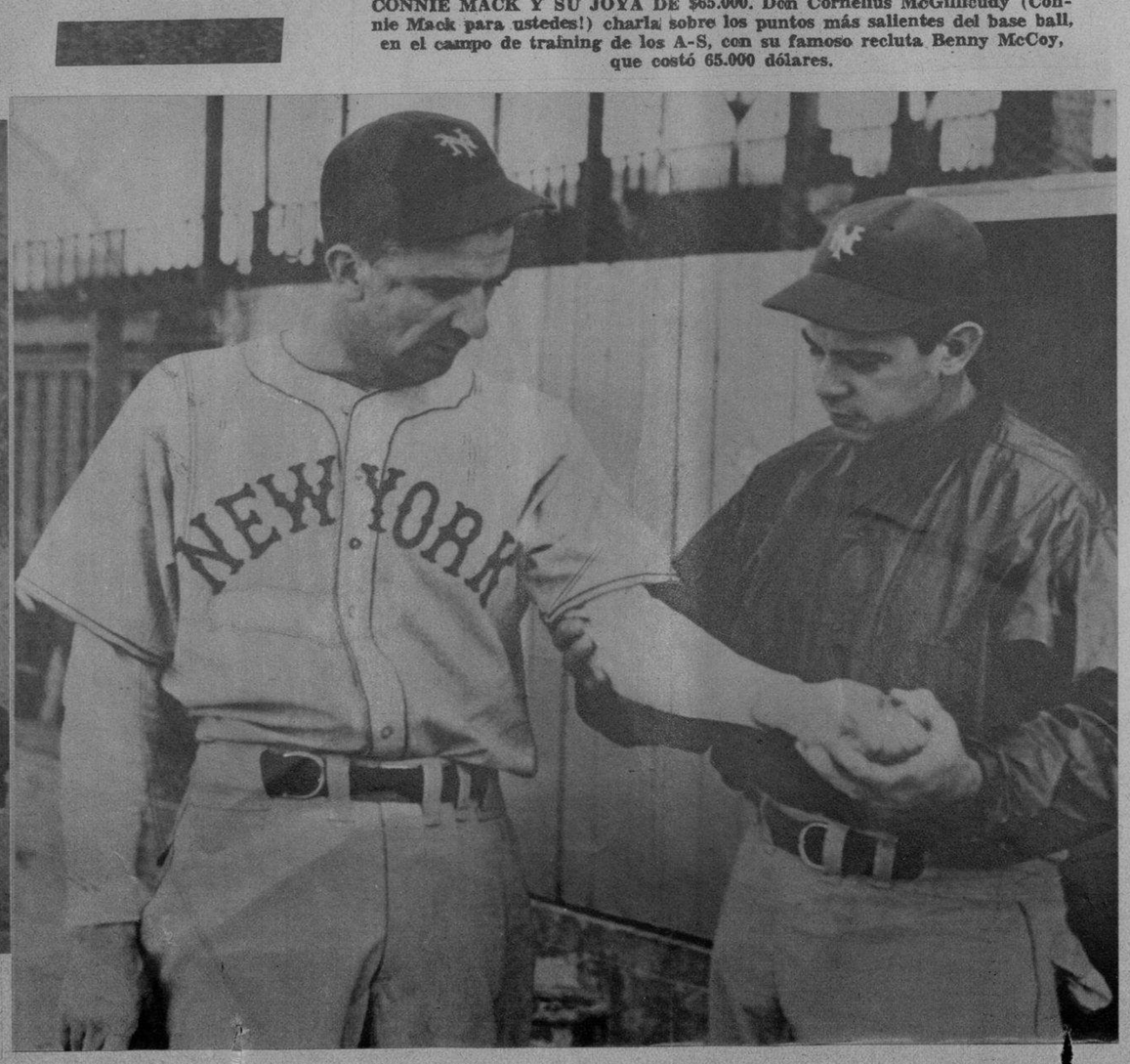

EL REY CARLOS SE EXAMINA EL BRAZO. Si Carl Hubbell no puede ganar 15 o más juegos este año, los Giants de New York están perdidos; por eso, el manager Bill Terry examina detenidamente su brazo todos los días, esperanzados en que mantenga la forma que presenta actualmente. Hubbell dice que está en mejores condiciones que nunca.

M.E.C.D. 2016

ITALIA SE PREPARA.—Celebrando el décimoséptimo aniversario de la fundación de la gigantesca fuerza aérea italiana, se celebró en Milán hace poco una parada, a la que asistió el Duce.—(Fot. International News.)

MOMENTOS en que el doctor Ciro Espinosa, director del Instituto del Vedado, daba lectura a su interesante trabajo sobre sonidos o fonemas, en la sesión celebrada por el Primer Congreso Nacional de doctores en Ciencias y en Filosofía y Letras, en la Secretaría de Educación.—(Fot. DM)

UN DETALLE de la Presidencia durante la Sesión inaugural de la Convención Nacional de Profesionales, Doctores en Ciencias y Letras, celebrada en su local social de La Habana.—(Fot. DM.)

PARTE de la concurrencia al homenaje ofrecido por el Círculo de Fu tas Profesionales de Oriente al Comandante Rafael de la Paz García del Distrito Naval Punta Blanca. Aparecen en la foto nuestro corr Alberto García Torres, Presidente del Círculo; Comandante La Paz mandante del crucero «Cuba»; Alberto Casanovas, don Pedro Lay, A Municipal don Manuel Rivera y Teniente Angel Fino; Mario Ciria, tario del Círculo, y otros.—(Fot. DM)

REINA EN EL EXILIO.—La de Albania, Geraldine, esposa del Rey Zogú, se halla instalada actualmente en el Castillo de la Maye, de Versalles (Francia). Aquí aparece con su hijo Skander, que nació en los dramáticos momentos de ser ocupado su país por las tropas italianas.—(Fot. Wide.)

UNA de las calles más importantes de Colón (República de Panamá), la de Bolívar, que con otras de la ciudad cercana al Canal, sufrió hace poco un pavoroso incendio, cuyos daños se hacen ascender a algunos millones de pesos. (Fot. Archivo.)

UN ALEGRE grupo de excursionistas de la Cuban Telephone Co., que visitaron a Cienfuegos el domingo pasado. (Fot. DM)

EN EL FESTIVAL de la Moda celebrado días pasados a beneficio Conferencia de San Vicente de Paul del Vedado, alcanzaron gran éx modelos sports y pijamas de playa presentados por la casa Sánchez y algunos de los cuales lucen aquí las señoritas Beatriz Morales, Ma Haines, Virginia Palicio, Sylvia Beale y Mariana Arellano.—(Fot. D

El cuarto centenario de la fundación de la Compañía de Jesús, ha dado lugar a varios importantes actos celebrados en el prestigioso Colegio de

M.E.C.D. 2016