1A SECCION 1

SERVICIO DE ASSOCIATED PRESS. Esta queda autorizada para usar nuestro servicio de noticias de información.

Servicio exclusivo de la Agencia «Havas» y del «Herald Tribune», de New York.

DIARIO DE LA MARINA

El DIARIO DE LA MARINA es el periódico más antiguo de Cuba. Fué fundado en el año mil ochocientos treinta y dos.

Servicios especiales de España. Hilo directo con New York y recepción directa por radio de otros servicios.

1A SECCION 1

AÑO CVIII.—NUMERO 89 ACOGIDO A LA FRANQUICIA POSTAL

LA HABANA, SABADO, 13 DE ABRIL DE 1940.—SANTOS HERMENEGILDO Y QUINTINIANO

TIEMPO PARA HOY: BUENO

PRECIO: 5 CENTAVOS

FUERTE DUELO DE ARTILLERIA A TREINTA MILLAS DE FRANCIA

CAUSAN GRANDES DAÑOS LOS AVIONES BRITANICOS EN UN DOBLE RAID CONTRA EL AERODROMO NORUEGO EN STAVANGER

DISCUTIRA LA ASAMBLEA CONSTITUYENTE DOS MOCIONES PARA HABILITAR A LA MITAD DEL CONGRESO PARA QUE FORME UNA COMISION LEGISLATIVA EMERGENTE

AL SER BOMBARDEADO EL TREN REAL NORUEGO, UNA BALA DE AMETRALLADORA CAYO JUNTO AL REY HAAKON

ESTOCOLMO, abril 12. (Havas).—Un personaje sueco que hizo el viaje con la familia real, cuando ésta salió de Oslo, en tren, declara que durante la entrada del convoy regio en Lillenstrom, los aviones alemanes lo bombardearon y ametrallaron. Un proyectil de ametralladora cayó entre el rey Haakon y el conde Webel, uno de los miembros de su séquito. Se hizo una fotografía del monarca inclinándose para recoger el plomo y guardárselo en un bolsillo, como recuerdo del momento. La foto será publicada en la prensa de Suecia.

Los aliados detendrán a los buques daneses

En Londres los consideran ahora como pertenecientes a una «potencia enemiga»

LONDRES, abril 12. (AP).—En los centros británicos autorizados se decía esta noche que los barcos mercantes daneses son considerados técnicamente desde ahora como pertenecientes a «una potencia enemiga», y que si pretenden seguir en servicio tendrán que hacerlo bajo bandera aliada.

Agrégase que a los buques daneses se les detendrá como presas de guerra, para después de requisados utilizarlos en beneficio de los aliados.

Comunicado del alto mando noruego en Estocolmo

LONDRES, abril 12. (AP).—Un comunicado del alto mando noruego recibido desde Estocolmo por la Radio británica resume la situación militar de la siguiente manera:

«Los alemanes han ocupado a Oslo y su inmediata vecindad.

«Las tropas noruegas tienen una línea al norte y nordeste de Oslo.

«Las fuerzas alemanas tienen en su poder a Kristiansand y Stavanger, Bergen, Trindhiem y otros dos puntos de la costa en el sur de Noruega. El resto del sur del país está en manos de los noruegos.

«Aunque los alemanes han ocupado a Narvik, el resto del norte sigue en poder de los noruegos.

«Los recientes intentos de las fuerzas motorizadas alemanas para avanzar desde Narvik han fracasado. Las tropas noruegas han tenido pocas bajas.

«Continúa la movilización. El flujo de soldados y voluntarios es abrumador».

El comunicado también da cuenta del bombardeo por los alemanes de ocho ciudades del sur de Noruega, por cuya causa mucha casas están ardiendo.

Confirma Noruega el hundimiento del "Gneisenau"

La destrucción de esa nave nazi ocurrió el martes, por el fuego hecho por las baterías de costa

TROMSOE, Noruega, abril 13. (Sábado). (Havas).—La primera emisión de la estación de radio instalada por cuenta del Gobierno nornego en esta isla, al Norte de Narvik, repite oficialmente que el acorazado de línea alemán «Gnessenau», fué hundido el martes por la mañana, en el fiordo de Oslo, por el fuego de las baterías noruegas.

En la misma emisión inicial se anuncia que la capital noruega está completamente privada de luz y de flúido eléctrico, y sumida desde la noche del viernes en la oscuridad mas completa, debido a que los noruegos destruyeron las represas cuyos saltos de agua producían la fuerza motriz para Oslo.

LOS ALEMANES EMPLEAN LA GUERRA DE GUERRILLAS EN NORUEGA

ESTOCOLMO, abril 12. (AP). Los alemanes que han invadido a Noruega, según se anuncia hoy, están copiando las tácticas de guerrilla usadas por los finlandeses contra los rusos.

Las informaciones que llegan a Estocolmo, dan cuenta de que los nazis han dividido sus tropas en pequeñas unidades de treinta hombres cada una, equipadas con armas automáticas, para combatir de esta manera a los noruegos.

SE ESTABLECE LA CONDICIONAL DE QUE NECESITARA UN QUORUM DE LAS DOS TERCERAS PARTES

La Cámara de Representantes elegirá en seguida su Mesa. Mediante un voto de confianza será resuelto en seguida el problema de la presidencia de ese Cuerpo colegislador

Se informó a los periodistas que, inmediatamente después que la Asamblea Constituyente resuelva habilitar a la mitad del Congreso para ejercer funciones legislativas —a cuyo fin se reunirá el lunes— la Cámara de Representantes procederá a elegir su mesa definitiva.

Cuando esta cuestión fué primitivamente planteada cada cual de los partidos que integran el llamado Block Mayoritario reclamó para sí la Presidencia de la Cámara.

Los liberales presentaron como candidato al doctor Gustavo Gutiérrez; los nacionalistas al doctor Marino López Blanco y los conjuntistas al señor José Cardet, quien provisionalmente y como congresista de mayor edad ocupa el cargo.

El doctor Gutiérrez no ha solicitado el voto de sus correligionarios y el doctor López Blanco acaba de manifestar que no lo aceptaría. Por su parte el señor Cardet dice que está estudiando la proposición de los conjuntistas.

Según noticias, en un reciente cambio de impresiones verificado entre las figuras máximas de la Coalición Socialista Democrática, se concedieron votos de confianza para solucionar el problema.

Las propias noticias aseguran que los liberales, los nacionalistas y los conjuntistas se han comprometido a apoyar la candidatura del doctor Gustavo Gutiérrez para Presidente de la Cámara.

No celebró sesión la Constituyente

Por falta de quórum no celebró sesión ayer la Asamblea Constituyente.

La Comisión Coordinadora del proyecto de Constitución no le ha dado fin a sus labores, esperándose que terminará el trabajo a ella encomendado a principios de la semana entrante; de manera que la Asamblea comience el jueves la discusión del proyecto.

La Orden del Día del Lunes

Los convencionales han sido convocados a sesión extraordinaria el lunes a las cuatro de la tarde para tratar la siguiente orden del día:

Mociones

1.—Discusión de la suscrita por los señores Marinello y otros, disponiendo que los Senadores y Representantes que no cesan el primer lunes de abril de mil novecientos cuarenta, formarán, reunidos conjuntamente y con quórum de las dos terceras partes, una Comisión Legislativa Emergente.

2.—Idem de la suscrita por los señores Prío Socarrás y otros, disponiendo que a partir del primer lunes de abril de mil novecientos cuarenta y hasta la toma de posesión de los Mandatarios electos de acuerdo con la nueva Constitución el Congreso de la República quedará integrado en los respectivos Cuerpos por los Representantes y Senadores cuyos mandatos no vencen en la expresada fecha.

3.—Idem de la moción relativa a que la vacante que exista en la Representación Senatorial de cualquier Provincia, elegida en las elecciones generales del diez de Enero de mil novecientos treinta y seis y cuyo período de elección no se extingue el primer lunes de Abril de mil novecientos cuarenta, será cubierta en la primera elección que se celebre.

EL LUNES, 15, COMIENZA A ACTUAR LA COMISION FINO-SOVIETICA PARA FIJAR EL NUEVO TERRITORIO DE HANGOE

HELSINKI, Finlandia, abril 12. (Havas).—Se anuncia oficialmente que la Comisión encargada de fijar los límites definitivos al territorio de Hangoe, ha presentado una protesta, debido a que los Soviets no han aceptado iniciar el trabajo hasta el próximo lunes, 15. El grupo de comisionados estará constituído por el capitán Kolvisto y Josand Westmann, por Finlandia, y del coronel Smirnoff y dos técnicos más, por Rusia. Tres expertos asesorarán a los últimos.

Sancionada la ley que prorroga los tratados

El "Día de las Américas" será conmemorado hoy y mañana por las naciones del Continente

146 instituciones y organismos públicos y privados celebrarán en Cuba actos culturales y de recordación. Entrega de premios a periodistas vencedores en un concurso literario. El programa

DONDE SE FRAGUA LA POLITICA ECONOMICA DEL CONTINENTE En los imponentes palacios de Gobierno de Hispanoamérica se escucha ahora la voz autorizada de los economistas que dan la pauta para la nueva era que ha comenzado. He aquí cuatro de esos palacios: arriba, a la izquierda, el Palacio Nacional de México; abajo, a la izquierda, la Casa de Gobierno de Panamá; arriba a la derecha, el Palacio Legislativo de Río de Janeiro; y abajo a la derecha, La Moneda, de Santiago de Chile.

Revestirá trascendental importancia en todos los países del Nuevo Mundo la conmemoración del «Día de las Américas», ya que coincide la simbólica fecha con la del Primer Cincuentenario de la Fundación de la Unión Panamericana, cuya sede está en Washington, Estados Unidos.

En cuanto a Cuba, se celebrarán distintos actos conmemorativos durante los días 13 y 14 de abril actual este último «Día de las Américas», todos ellos organizados a iniciativa de la Sociedad Colombista Panamericana, con la cooperación de ciento cuarenta y seis instituciones y organismos oficiales y privados que desenvuelven sus actividades en diferentes poblaciones del territorio nacional.

Uno de los actos que tendrán efecto hoy, sábado, consiste en una sesión solemne en el Hemiciclo de la Secretaría de Educación con la que inaugura sus trabajos el Primer Congreso Nacional de la Federación de Doctores en Ciencias y en Filosofía y Letras de la República.

También celebrará con una magnífica fiesta el «Día de las Américas» el Centro Asturiano de la Habana. En el Centro de Torcedores conmemorará el Día Panamericano, el colegio «La Educación», con un interesante acto cultural. A las once de la mañana del mismo día, la sociedad Colombista Panamericana hará entrega en la Dirección General del Archivo Nacional de los premios obtenidos por periodistas y estudiantes cubanos en el Concurso Literario organizado por dicha corporación con motivo del Primer Centenario de la Fundación del mencionado Archivo. También será entregado en este acto, el premio «América 1939».

Por la tarde, a las 4:30 tendrá lugar en la Universidad Nacional la ceremonia organizada para conmemorar la señalada fecha americana, cuyo acto revestirá gran brillantez, ya que toman participación en él los artistas de los países americanos que se encuentran actualmente en la Habana y las más importantes organizaciones musicales de la República.

En el Anfiteatro Municipal de la Avenida del Puerto, ofrecerá en la noche de mañana, domingo, un concierto a base de música de los países americanos, la Banda de Música del Cuartel General del Ejército, que dirige el profesor capitán Luis Casas.

Declaró Roosevelt que es un poderoso instrumento para la rehabilitación económica

WASHINGTON, abril 12. (AP).—La ley que prorroga por tres años el programa de Tratados de Reciprocidad, fué firmada hoy por el Presidente Roosevelt, quien dijo que es «un poderoso instrumento» para la rehabilitación económica y para la paz.

El Jefe del Ejecutivo fijó su firma al documento en una ceremonia que se efectuó en la Casa Blanca, a la que asistieron los Secretarios Hull y Wallace y los Presidentes Harrison y Doughton de las Comisiones que tuvieron a su cargo el dictamen de la Ley.

El Presidente Roosevelt dijo que el programa ha producido «beneficios demostrables a la nación en general y a todos los intereses en particular» sin lesionar a ningún grupo de productores.

Agregó que la oposición hecha a la prórroga en el Congreso se fundó «en temores injustificados acerca de lo que pueda ocurrir en lo futuro».

De acuerdo con el programa se concertarán convenios con las naciones extranjeras a base de una reducción recíproca de los aranceles. Ya se han negociado veintidós pactos.

FALTARA EL AGUA HOY EN UNA GRAN ZONA DE LA HABANA

El ingeniero Enéas Castellanos, Jefe del Acueducto, nos participó anoche que en el día de hoy, entre las horas de las once a. m. y las cinco de la tarde, faltará el agua en la ciudad, zona comprendida entre la Calzada de Infanta y el litoral.

Esto se deberá a que corresponde efectuar la limpieza de los tanques de Palatino.

Los comicios de Shanghai adversos a los japoneses

Se esfuerzan por terminar con los privilegios de que gozan las concesiones extranjeras

SHANGHAI, China, abril 12 (Havas).—Como consecuencia del revés sufrido por los japoneses en las elecciones municipales del Establecimiento Internacional, un vocero de la Embajada nipona declaró que aquéllos hicieron el mayor esfuerzo por transformar los reglamentos que rigen el régimen electoral de Shanghai, para abolir la extra-territorialidad y los derechos de las Concesiones. Mas no habiendo podido llegar inmediatamente a este resultado, siempre será necesaria la modificación de las ordenanzas agrarias.

—Las elecciones que acaban de celebrarse—continuó diciendo el vocero diplomático—han demostrado que en las Concesiones Extranjeras de Shanghai no se reconoce la representación popular, y que solamente se tiene en cuenta el ser o no propietario. Sin embargo, antes de que se pueda abordar la discusión del problema, el Consejo Municipal de Shangai y el cuerpo consular extranjero deberán decidir a qué autoridad china la de Chung King o la de Wang Ching Wei, hay que pedir permiso para los cambios en el reglamento.

Cooperará la Cámara de Comercio al acercamiento económico anglo-cubano. (Véase página mercantil).

LA AGENCIA INGLESA "EXCHANGE TELEGRAPH" INFORMA DESDE ESTOCOLMO SOBRE UN FUERTE CAÑONEO FRENTE A GOTEBORG, SUECIA, DONDE SE CREE QUE ESTEN ESTACIONADAS LAS ESCUADRAS DE INGLATERRA Y ALEMANIA

PARIS, abril 12. (AP.)—El cañón tronó hoy a lo largo de un frente de treinta millas mientras las baterías antiaéreas francesas vomitaban metralla contra los aviones nazis cerca de París.

La significación del duelo de artillería en tan extenso frente no se ha revelado por el alto mando.

Poco después de haber sido informado oficialmente por el Ministro noruego Halvard Bachke de que las fuerzas de Noruega lucharían al lado de los aliados, el Primer Ministro Paul Reynaud trató de la situación militar tanto en Francia como en el frente de Escandinavia con el Comité de Guerra de su gobierno y con los jefes de las fuerzas militares, navales y áreas, general Maurice Gamelin, Almirante Jean Darlan y general Joseph Vuillemin.

La prensa de esta capital recomienda el inmediato despacho de una fuerza expedicionaria que invada el norte de Noruega. En algunos centros se anuncia extraoficialmente que tal expedición está ya en camino.

Muchos voluntarios, principalmente daneses, holandeses, belgas y suecos, se presentaron hoy en la Legación noruega, para el servicio de ésta.

Las baterías antiaéreas de los alrededores de París entraron en acción esta mañana, pero no se dió ninguna alarma en la capital.

Hubo, sí, una de 45 minutos en la sección central de Francia, pero los aviadores alemanes no dejaron caer bombas.

Los centros militares franceses dicen que los aviones nazis intentaron realizar vuelos de reconocimiento en el interior de Francia.

Doble raid contra Stavanger

LONDRES, abril 12. (Havas).—Esta noche se anunció que los aviones ingleses de bombardeo que, escoltados por otros de caza, de largo alcance, realizaron el jueves, un doble raid contra el aeródromo noruego de Stavanger, ocupado por los alemanes, hicieron grandes daños a los aparatos enemigos estacionados allí, así como a los hangares, y ocasionando numerosas bajas al personal. Los bombardeadores eran de tipo Wellington de las formaciones costeras. Los aviones de combate llegaron primero, e inmediatamente «picaron» sobre el aeródromo, ametrallando el campo y los hangares, antes de que la defensa anti-aérea pudiese entrar en acción. Por lo menos averiaron gravemente tres Junkers, y mataron a unos veinte hombres. Cuando había terminado el ataque y los «cazas» ingleses ganaban altura, para alejarse, se inició un terrible fuego desde el aeródromo, pero ningún avión británico fué tocado.

Media hora después estaban sobre el aeropuerto de Stavanger los Wellington. Su ataque fué una segunda sorpresa. Inmediatamente, comenzaron a caer bombas de gran potencia. Las explosiones se sucedían, mientras las baterías verticales de tierra no cesaban de disparar, sin poder impedir que los bombardeadores repitiesen el raid.

La representación diplomática americana estaba cerca de Elverum cuando fué bombardeado por los alemanes

WASHINGTON, abril 12. (AP).—Mrs. Florence Jaffray Harriman, ministro de los Estados Unidos en Noruega, ha comunicado al departamento de Estado que se encontraba cerca de Elverum cuando los alemanes comenzaron a bombardear ese pueblo, que ha quedado convertido en ruinas, y añade que el Rey Haakon de Noruega logró salvar su vida escapando por los montes.

Mrs. Harriman se encuentra actualmente en Holjes, Suecia, cerca de la frontera.

Se oye un fuerte cañoneo frente a Goteborg

LONDRES, abril 13. (Sábado).—La Exchange Telegraph, agencia inglesa, en un despacho de Estocolmo, comunica que en el día de hoy se ha escuchado un fuerte cañoneo frente a Goteborg, Suecia, donde se cree que estén estacionadas varias unidades de las flotas inglesa y alemana.

Firmado por el Presidente de la República el Decreto sobre la inamovilidad de los empleados de las Cámaras Provinciales y Municipales. (Véase página DOS).

LOS NATIVOS Y EXTRANJEROS NATURALIZADOS GOZARAN DE IGUAL DERECHO AL TRABAJO

Fueron aprobados también por la Comisión Coordinadora, dos párrafos sobre el mutualismo

Aprobó anoche la Comisión Coordinadora de la Convención Constituyente un precepto dando participación preferente en el trabajo, además de a los nativos, a los extranjeros naturalizados y con hijos cubanos.

El precepto en cuestión fué objeto de un largo debate, predominando en definitiva el criterio antes apuntado.

El doctor Ramiro Capablanca mantuvo la opinión que declaró que era la del Partido Revolucionario Cubano (Auténticos) de la fijación de una escala, en la que se tuviera en cuenta en primer lugar al cubano nativo, después al extranjero naturalizado y casado con cubana y con hijos cubanos, luego al extranjero naturalizado y casado con cubana, a continuación al extranjero naturalizado y finalmente al extranjero; pero la Comisión Coordinadora, teniendo en cuenta todos los argumentos, se produjo en la votación por la fórmula con que encabezamos esta información.

Se decidió asimismo excluír el artículo en que se establecía que las leyes garantizarían la participación del negro en el trabajo en una justa proporción, por considerarse que se realizaba una discriminación, que el propio proyecto prohibía en artículos anteriores.

Aprobó, sin embargo, la Comisión Coordinadora una enmienda del doctor Jorge Mañach en relación con el problema que se planteó en el seno de dicha comisión y que dice a la letra:

«El Ministerio del Trabajo cuidará, como parte de su política social permanente, de que en la distribución de oportunidades de trabajo en la industria y en el comercio no prevalezcan prácticas discriminativas en el orden étnico.

La ley prevendrá y sancionará tales prácticas».

En lo que respecta a los contratos de trabajo, nos informó el doctor José Manuel Cortina, Presidente de la Comisión Coordinadora, que se había dejado a la ley la regulación de los contratos colectivos y de los individuales, a los que se hacía también mención en el texto, ya que se había consagrado la sindicalización libre.

Tanto los doctores Cortina y Zaydín como el senador José Manuel Casanova nos manifestaron que, en cuanto a la inmigración, se había dejado establecido en el proyecto que las leyes la regularían de acuerdo con las circunstancias, la economía y las necesidades de expansión del país, y que, en lo que respecta al mutualismo, se habían aprobado ya los dos primeros párrafos del dictamen, que dicen a la letra:

«Se reconoce el mutualismo como principio y práctica sociales, para obtener servicios de carácter indispensable.

La Ley regulará su funcianamiento de manera que disfruten sus beneficios las personas de recursos modestos y sirva a la vez de justa y adecuada protección al profesional».

En el precepto relativo a la inmigración se prohibió la importación de braceros contratados.

De madrugada la Comisión Coordinadora seguía discutiendo aún la parte del dictamen que trata del trabajo.

A propósito de las deliberaciones prolongadas de la Comisión Coordinadora, nos declaró anoche el doctor Cortina que eran motivadas por haberse llevado a la Convención Constituyente todos los problemas candentes que tenía el país.

El doctor Ramón Zaydín nos manifestó asimismo que las labores de la citada comisión harían ganar mucho tiempo cuando se llevase el proyecto a las asambleas plenarias de la Convención Constituyente.

Llega a Santiago de Cuba un buque de bandera danesa

Entrevista al Capitán el Cónsul del Tercer Reich, ignorándose lo tratado. Arriba el Bhina inglés

SANTIAGO DE CUBA, Abril 12. DIARIO. Habana.

Gran reserva se guarda sobre el resultado de la entrevista celebrada hoy en esta ciudad por el Cónsul del III Reich, Mr. Heinsenger, con el capitán Frederick Matzen, del vapor danés que tomó puerto ayer de arribada forzosa.

Igualmente se ignora cuáles han sido las actuaciones del Cónsul de Dinamarca en Santiago de Cuba, que también ha intervenido en el caso apuntado anteriormente.

No obstante, sabemos que las mercancías del citado vapor danés, serán trasbordadas a otro, cuyo nombre se desconoce.

Un mercante inglés

Tomó puerto el vapor mercante inglés «Bhima», al mando del capitán Tennis Cough, nativo del Reino Unido.

El capitán Cough contraerá mañana matrimonio con la señorita Francis Cagley, natural de Tampa, Estados Unidos, que hace un mes llegó a esta ciudad, para encontrarse con su prometido.

Después de casarse, ante el Notario doctor Juan Salcedo Mena, del Bufete de Caveda-Peña Justiz, los recién casados continuarán viaje por carretera hasta La Habana, donde tomarán el vapor para dirigirse a Tampa.

Se desenrolará un maquinista cubano

El maquinista del «Bhima», el cubano ingeniero de máquinas señor Bernardo Banales, natural de Matanzas, Cuba, el cual me ha informado que se desenrolará tan pronto como el buque llegue a esa Capital, debido a que Inglaterra se encuentra en guerra.

El señor Banales lleva varios años en la marina mercante inglesa.

Manifestó que había sentido satisfacción al llegar a puerto.

Saldrá el «Cuba» para Santo Domingo

De un momento a otro zarpará para la República de Santo Domingo el crucero cubano «Cuba».

GARCIA, Corresponsal.

CREE UN ESTADISTA BULGARO QUE LOS PAISES PEQUEÑOS SOLO DEBEN CONTAR CONSIGO MISMOS

SOFIA, Bulgaria, abril 12. (Havas).—Los acontecimientos del Norte de Europa han dado motivo para que el ex Primer Ministro búlgaro, Petko Stainof, hiciera hoy, en el periódico «Slovo», unas declaraciones, en las que destaca la convicción de que la suerte de los países neutrales, así como la neutralidad de las naciones débiles, han quedado convertidas en una pura ficción, a la luz de los últimos acontecimientos. El tratado de alianza entre Dinamarca, Suecia y Noruega, ha resultado ser un documento sin valor. Los países pequeños sólo deben contar con ellos mismos para resistir, aun cuando la resistencia que hagan les permita esperar, en ciertos casos, la ayuda extranjera.

«Lo necesario y lo superfluo». Por Wenceslao Fernández Flórez. (Página trece).

DINAMARCA ORDENA A LOS 705 BUQUES DE SU MARINA MERCANTE, QUE NO SALGAN AL MAR

NUEVA YORK, abril 12. (Havas).—El Consulado General de Dinamarca anuncia que se ha ordenado por el Gobierno de Copenhague a los 705 buques que forman la Marina mercante danesa, que se dirijan inmediatamente a puertos neutrales, y que en los casos en que se encuentren ya en ellos, permanezcan en ese refugio.

LOS INGLESES TRATAN DE OBSTACULIZAR POR TODOS LOS MEDIOS EL QUE RECIBAN VIVERES Y ARMAS LOS NAZIS QUE ESTAN EN NORUEGA

Una más amplia autonomía piden para Puerto Rico

Caso que no sea considerada como un Estado de la Unión. Lo interesa Bolívar Pagan

WASHINGTON, Abril 12. (AP).—El Comisionado Residente, Bolívar Pagan de Puerto Rico, ha pedido al Congreso que conceda a esa isla el status de Estado de la Unión o un grado mayor de autonomía.

Presentó dos proposiciones de ley que, dijo en una entrevista con los representantes de la prensa, tienden a dar a su pueblo lo que la mayoría desea «y lo que merece en justicia: una forma de gobierno mejor».

Uno de los proyectos, pide que se autorice a los portorriqueños para elegir por sí mismos su Gobernador, a partir de 1940, con facultades éste, para designar su Gabinete.

Ha bloqueado a Skager Rak y Kategat y los aviones refuerzan ese bloqueo a pesar de la hostilidad constante de aviones y unidades alemanas. Cuatro las áreas que han sido minadas

DICESE, SIN CONFIRMACION, QUE FUERON HUNDIDOS TODOS LOS BARCOS ALEMANES ANCLADOS EN NARVIK

ESTOCOLMO, abril 12. AP. El periódico «Dagens Nyheter» informa que los círculos oficiales noruegos de esta capital han recibido noticias de que todos los buques de guerra que estaban en la bahía de Narvik fueron hundidos en la noche de ayer por las fuerzas noruegas.

No se ha podido confirmar por ningún otro conducto y se carece absolutamente de todo detalle respecto a esa operación.

LONDRES, abril 12. (AP).—Con objeto de impedir que Alemania siga enviando fuerzas expedicionarias a Noruega, la Gran Bretaña bloqueó hoy el Skagerrak y el Kategat, reforzando los aviones ingleses el bloqueo, a pesar del fuego de los buques de guerra, de los aviones y de las baterías antiaéreas alemanas.

Las Reales Fuerzas Aéreas perdieron cinco aviones, dice el Ministerio del Aire, al penetrar sus bombardeadores en el fiordo de Kristiansand y atacar a dos buques de guerra germanos. No se han podido determinar las pérdidas de los nazis, pero por el Ministerio inglés se cree que por lo menos dos de los aparatos enemigos cayeron envueltos en llamas. Se supone que otros resultaron averiados.

Los ingleses anunciaron que es casi seguro que dos buques de abastecimientos sintieran también los golpes de su ataque aéreo.

Un buque de municiones de 8,000 toneladas fué deshecho por una explosión, mientras que otro barco con suministros «probablemente resultó averiado por dos grandes bombas, a las que se vió estallar sobre la popa del barco».

Los aviadores ingleses volaron anoche sobre una vasta área «que se extiende desde el fiordo de Oslo hasta la costa báltica de Alemania» atacando a diversos buques, y en la costa del Báltico bombardeando una base de aviones germanos.

Minados el Skagerrak y el Kategat y con una constante vigilancia sobre las bases alemanas del Mar del Norte, los ingleses tratan ahora de paralizar la corriente de víveres y municiones destinadas a los invasores nazis de Noruega, dando lugar a que las tropas noruegas ataquen a las guarniciones alemanas desde las montañas.

En total han sido cuatro áreas las minadas en el Mar del Norte, y son el Skagerrak, el Kattegat, las aguas territoriales de Suecia y las de Dinamarca.

En ciertos sitios los ingleses dejaron abierto un canal para realizar por él ellos algún tráfico.

Los restantes acontecimientos marítimos del día fueron:

Que son sólo catorce los marineros del destroyer «Gurkha», hundido el miércoles por los aviones alemanes, los salvados y desembarcados en territorio inglés.

Que el hundido buque tanque sueco «Sveaborg», de 9,076 toneladas, que se dirigía de los Estados Unidos a Suecia con un cargamento de gasalina, fué torpedeado frente a las costas escocesas.

Frente a Noruega, la captura del pesquero alemán «Friesland», de 247 toneladas.

Y que los supervivientes de la lucha entre ingleses y alemanes en Narvik, dicen que cincuenta de los hombres del destroyer «Hardy», que encalló y se fué a pique en aquella costa, desembarcaron bajo el fuego alemán, ignorándose cuál haya podido ser su suerte.

Por lo demás, los ingleses se muestran silenciosos respecto de los acontecimientos que se supone ocurridos a lo largo de la costa de Noruega y en la propia Noruega, limitándose a afirmar que no hubo hoy ningún encuentro naval de importancia en el Kattegat, no obstante las informaciones suecas acerca de que se escucharon grandes detonaciones procedentes de esas aguas.

Un oficial de la Armada insinúa que dichas explosiciones pueden haberse debido a las cargas de profundidad, ya que no abriga dudas de que por los alemanes se trató de localizar rápidamente a los submarinos ingleses, activos en esa zona.

ADQUIRIO LA GRAN BRETAÑA LA TOTALIDAD DEL AZUCAR CRUDO QUE HABIA EN SANTO DOMINGO

La operación se llevó a cabo anteayer. La noticia, recibida de una fuente fidedigna, no ha sido aún confirmada. A Cuba le quedan en la cuota libre mundial unas 160,000 toneladas

Entre los despachos recibidos ayer tarde por los hilos directos privados, de las firmas corredoras de esta capital, había uno que trasmitía la noticia—desde luego sin confirmación, pues empleaba el término "parece"—de que Francia "ha dictado" un decreto prohibiendo la importación de azúcares de Santo Domingo, "debido a que dicha nación europea está en negociaciones para concertar un tratado comercial con la mencionada república dominicana", siempre que ésta acepte determinadas condiciones que, por no parecernos discreto, no las apuntamos.

Dow, Jones and Company, en su información final de ayer, que más abajo insertamos, habla de los rumores "sin confirmación" que circularon en New York, de que Francia no importará más azúcares crudos de Santo Domingo.

Al despacho a que nos referimos en el primer párrafo de esta información, se añadía lo siguiente: "Aunque Inglaterra no ha comunicado nada, parece que también se muestra desinteresada en crudos dominicanos".

En contraste con esa noticia, nosotros tenemos otra que nos parece más fundada en la realidad. La información que obtuvimos anoche, de personas a las que molestamos con motivo de los despachos que nos ocupan, es de que Inglaterra compró anteayer la totalidad de los azúcares crudos que estaban disponibles en Santo Domingo.

Aunque la información nos merece crédito, porque procede de elementos que consideramos bien enterados de los negocios azucareros, la transmitimos a nuestros lectores en el mismo sentido que han sido trasmitidas desde New York las informaciones que "parecen" decir lo contrario.

La confirmación ha de venir. Y entonces, cuando los detalles de la operación conformen ésta, tendríamos una realidad que vamos a exponer, de acuerdo con los datos e impresiones que anoche obtuvimos.

Francia importa mensualmente 25,000 toneladas de azúcar. En los cuatro meses que quedan del Convenio Mundial—mayo, junio, julio y agosto—, serían cien mil toneladas.

A Cuba le quedan de la cuota libre mundial, unas 160,000 toneladas. Al Perú le quedan unas 20,000 toneladas. Vendido el azúcar de Santo Domingo, Francia necesitaría surtirse de azúcar en Perú y Cuba. Es la opinión de las personas a las cuales pedimos impresiones anoche.

El Perú pide en estos momentos 1.41 libre a bordo puertos peruanos. Ese precio, por la diferencia de flete, equivale a 1.57 libre a bordo Cuba.

M.E.C.D. 2016

FIRMADO EL DECRETO SOBRE INAMOVILIDAD DE EMPLEADOS

PROTESTAN LOS ANUNCIANTES DE QUE SE FIJEN PASQUINES POLITICOS EN LAS PAREDES

Algunos libertados de modo condicional han dado falsas direcciones. Metros contadores para extraer las aguas del río Almendares. Terminó la zafra ayer el central Tinguaro

El señor Presidente de la República firmó ayer un decreto disponiendo que a pesar de no funcionar las Cámaras Provinciales y Municipales continúen en sus cargos los empleados de dichos Organismos así como también los de las Comisiones Permanentes al igual que se hace cuando éstos se encuentran en período de receso, para que custodien la documentación y faciliten los antecedentes necesarios para la expedición de las fertificaciones que se soliciten por los Tribunales de Justicia, Centros Administrativos y particulares.

La parte dispositiva de dicho Decreto dice así:

Primero: Los empleados de los Consejos Provinciales y Ayuntamientos, mientras éstos estén sin funcionar continuarán en el desempeño de sus respectivos cargos, siendo responsables de la custodia de todo el archivo, documentación, muebles y demás pertenencias que estuviesen a su cargo de los respectivos organismos y tendrán como superior jerárquico a los Gobernadores y Alcaldes, respectivamente; pero no podrán ser removidos sino de acuerdo con la legislación electoral vigente.

Segundo: Las certificaciones que se soliciten de los Consejos Provinciales y Ayuntamientos serán expedidas por los Secretarios de las Administraciones Provinciales y Municipales respectivamente, con el visto bueno de los Gobernadores y Alcaldes, según el caso, pero con vista de los documentos originales que radiquen en los archivos de los Consejos Provinciales y de los Ayuntamientos, pudiendo también certificar las nóminas del personal que presta servicio en dichos organismos de acuerdo con los libros de asistencia de los empleados.

Tercero: El Secretario de Gobernación queda encargado del cumplimiento de todo cuanto por el presente decreto se dispone.

Varios libertados condicionalmente dieron un domicilio falso

El Consejo Superior de Defensa Social se ha dirigido al Jefe de la División Central de la Policía Nacional, coronel Bernardo García, interesando que por las fuerzas a su mando se localice el actual domicilio o paradero de los siguientes sancionados:

Gregorio Martínez Verdecia, que fué condenado por violación; Alejandro Martínez Hernández, por robo; Juan Lara, por robo; Constantino Formoso Peletere, por homicidio y robo; Emilio Fiz, por violación; Manuel Castro, por homicidio; Pedro Altunaga, por robo; Anacleta Ribalta, por robo; Joaquín Opase, por homicidio; Miguel Martín, por homicidio; Juan Macón Díaz, por robo; José C. García, por robo; Ventura Arias Suárez, por robo; Saturnino Fariña, por homicidio; Angel P. Sánchez, por robo; Carlos Sarría, por homicidio, y Paulino Martín Cabrera por robo.

Estos sancionados al ser libertados condicionalmente dieron un domicilio falso y es por ello que el Consejo Superior de Defensa Social ha solicitado de las autoridades la focalización de los mismos.

Contra pasquines electorales

El señor Ernesto Dihigo, Secretario de la Asociación de Anunciantes de Cuba, se ha dirigido a la Secretaría de Gobernación protestando enérgicamente contra la fijación de pasquines electorales en las fachadas de los edificios comerciales Estima el señor Dihigo que estos pasquines, además de atentar contra el ornato público, perjudican el desenvolvimiento comercial.

Metros contadores en Almendares

En la Secretaría de Gobernación se recibió una copia del decreto presidencial número 731, que regula las extracciones del agua del río Almendares, en el sentido de que éstas no deben pasar de mayor cantidad que la que están autorizados a tomar. Para hacer más eficaz la aplicación de este nuevo decreto presidencial, se ha recomendado al Ejecutivo nacional la instalación de metros contadores en las márgenes del Almendares.

Acuerdo en estudio

En el Negociado de Asuntos Provinciales y Municipales de la Secretaría de Gobernación se encuentra en estudio el acuerdo adoptado por el Ayuntamiento de Santa Cruz del Sur, por el que, teniendo en cuenta la circular de fecha 1o. de abril de 1889 insertada en el Registro de Serventías y Caminos Públicos, se tuvo a bien recomendar al Ejecutivo Municipal que lleve a efecto la apertura de un nuevo Registro, ya que el que existía fué destruído por el ras de mar que asoló esa ciudad en el año 1932.

Consulta formulada

El Alcalde Municipal de Bayamo se ha dirigido a la Secretaría de Gobernación deseando conocer si puede autorizar la asamblea obrera que quieren celebrar los dirigentes de algunos sindicatos de aquella localidad. La consulta de la mencionada autoridad municipal ha sido trasladada al Negociado de Orden Público para los efectos procedentes.

Terminó su molienda

El Gobernador Provincial de Camagüey en telegrama dirigido al Secretario de Gobernación da cuenta que terminó su molienda el Central «Tinguaro» de aquella región.

Reposición ordenada

Por resolución de la Comisión del Servicio Civil se ha ordenado la inmediata reposición del señor Ernesto Cordovés Escoto, que fué dejado cesante recientemente.

Piden informes desde Honduras

El señor Manuel Brooks, comerciante establecido en Tegucigalpa, República de Honduras, se ha dirigido a la Secretaría de Gobernación deseando conocer si la entidad denominada «República de Cuba Fund. Distribution Trust Ltd.» se encuentra legalmente autorizada por nuestro Gobierno para vender boletos de lotería con destino al sostenimiento de los hospitales cubanos.

Sancionados en libertad

Por haber extinguido las condenas que venían cumpliendo en los establecimientos penales de Pinar del Río, Guantánamo, Holguín, Morón, Camagüey, Remedios, Santa Clara, Colón, Matanzas y Santiago de Cuba han sido puestos en libertad en la mañana de hoy los siguientes sancionados: José Miguel Pozo, Sixto Thoureaus, Manuel Santraylle, Ramón Albear, José Bolmey, Clara Santos, Rosa Jiménez, Pascual Tores, Roberto Farias, Julia Fernández, Ramón Cabrera, Alexander Jack, Armando Trujillo, Reinaldo Tápanes, Luis Velasco, José Odio y Vaillant y Cándida Rodríguez.

Remiten informes

Por el Negociado de Asuntos Provinciales y Municipales de la Secretaría de Gobernación se remitió al Rector de la Universidad Nacional, doctor Méndez Peñate, una relación con el nombre y apellidos de todos y cada uno de los alcaldes municipales de los 126 términos, así como los de los seis gobernadores provinciales.

Cambio de impresiones

La señora Ana Josefa García Fernández, Gobernadora de la provincia de Camagüey, da cuenta a la Secretaría de Gobernación del cambio de impresiones que ha celebrado con los nueve alcaldes municipales de la provincia, sobre las necesidades que confrontan dichos términos, a fin de cooperar en todo lo posible al desenvolvimiento administrativo de los mismos y a los beneficios que se propone impartir desde esa posición de facto que ocupa.

Circular a los alcaldes

Por el Registro de Extranjeros Delincuentes de la Secretaría de Gobernación se ha cursado una circular a todos los alcaides de la República, recordándoles la obligación en que están de remitir a este centro los modelos conocidos por número 6, que recopila los datos y antecedentes de extranjeros que cumplen condenas en nuestros establecimientos penales.

ABOGADO

Ejerciendo en las Corte de Estado y Corte Suprema de los Estados Unidos, ofrece sus servicios profesionales en asuntos legales y comerciales a los abogados de Cuba y a sus clientes.

J. E. Heller, 261 Broadway, New York City. U. S. A.

¡En marcha!

Incorpórese Ud. a los que marchan dispuestos y risueños por la senda de la Salud. Si el obstáculo consiste de pertinaces dolencias del

ESTOMAGO,

afecciones concomitantes al

hígado y VESICULA,

úlcera gástrica o duodenal, COLITIS — Intestinos,

ya no tiene Ud. por qué seguir atado a esa penosa condición. ¡**Cúrese**! **Ahora puede hacerlo:** tome

BISMÁGEN.

* *

AVISO: Cuanto más famoso es un producto, **más imitadores tiene.** Y aunque el público inteligente sabe que jamás imitación alguna ha sido buena, conviene recordarlo. ¡**Cuidado**! Exíjase **el incomparable, el famosísimo** Bismágen.

* *

Dolor de Estómago, Digestiones lentas o dolorosas, Empacho gástrico, Dolor de vientre y espalda, Vómitos de líquido o de sangre, Acidez, Eructos agrios, Ardentía, Gases, Dilatación, Mala respiración, Pesantez, Mal Aliento, Espasmos, Cólicos, Fermentaciones intestinales, Diarrea o estreñimiento, Inapetencia, Desnutrición, Decaimiento;

¿presenta su mal alguno de estos síntomas?

¡No hay problema! Excelente salud y una nueva vida activa y dichosa le aguardan en Bismágen: Ensaye con un frasco del **maravilloso patente** Bismágen y

bendecirá la hora en que decidió tomarlo.

EL DIRECTORIO POLITICO NACIONAL DE LA CSD NOMBRO LOS DIRECTORIOS PROVINCIALES

NOTAS POLITICAS

Candidato a la alcaldía matancera

La asamblea municipal del Partido Liberal en Matanzas, ha postulado nuevamente candidato a la alcaldía municipal al ingeniero Francisco Ducassi Mendieta.

Banquete en un círculo coalicionista

Mañana domingo, tendrá celebración un almuerzo en el círculo Amigos de Jesús Figarola, Pro Batista Presidente, instalado en Aguiar 10.

Trátase de un acto de adhesión que ofrecen los presidentes de los barrios de la Capital al organizador de estos comités para la campaña presidencial del coronel Batista.

El banquete se llevará a cabo en la calle, convenientemente engalanada.

La municipal abecedaria

El martes 16 la asamblea municipal del ABC se reunirá, según convocatoria publicada, para cubrir vacantes de delegados y suplentes ante las juntas municipales de La Habana.

Será a las nueve de la noche, en Concordia 417.

El PDR en las Villas

SANCTI SPIRITUS, abril 12. (Por telégrafo al DIARIO).—Con motivo de los rumores que circulan de que será desplazado el doctor Manuel Orizondo del ticket senatorial de Las Villas, los afiliados del PRD en este término y Cabaiguán, amenazan con no hacer postulaciones y disolver el Partido.—**Serra Carbonell**, corresponsal.

En favor de un candidato

El señor Rogelio A. Herrera, secretario de la Asociación Nacional de Empleados de Notarías, ha hecho un llamamiento a sus compañeros en el municipio habanero, para que defiendan la candidatura del señor Oscar Hevia, postulado por el Partido ABC para concejal.

El señor Hevia, es el presidente de la Asociación de empleados notariales.

Política pinareña

Según nos comunica desde Pinar del Río, el señor José Iglesias, la Coalición Republicana-Abecedaria, llevará el siguiente ticket provincial:

Senadores, Carlos Prío Socarrás, Emeterio Santovenia, Luis A. Collado y Dominador Pérez.

Representantes: Mario del Cañal, Luis M. Núñez, Armando Camacho, Nicolás Morales, Ramón Fuentes, Evelio Valdés Acosta, Pedro Lavastida, Manuel Martín del Moral, Juan F. Argudín, Humberto del Haya, Agapito Barrero, Miguel Valdés, Domingo Ampudia y Emilio Hernández.

Consejeros: Luis E. Soler, Gregorio Paula, Francisco Sarmiento, Amado Baylina, Alvaro Cordovés, Miguel Paradera, Miguel A. Chacón.

Para Gobernador, informa que será designado el señor Cirilo M. Bubállo.

Homenaje Realista a Raúl Menocal

Se efectuó un homenaje organizado por los Bloques Realistas al doctor Raúl Menocal, candidato a la alcaldía de la Habana por los Partidos que integran la Coalición Socialista Democrática.

Numeroso público asistió a la fiesta, habiendo escuchado los discursos por medio de amplificadores que se colocaron en los alrededores.

En el acto hicieron uso de la palabra los señores Víctor Iglesias, Domingo Quintana, Juan Montalvo, Mario M. Beala, Juan Hernández y el candidato a alcalde doctor Raúl Menocal.

Fué una fiesta de propaganda para la candidatura del coronel Batista, para Presidente de la República; doctor Raúl Menocal, para alcalde de la Habana y Silvio Salazar para concejal de este Ayuntamiento.

En Arroyo Apolo

Esta noche, en Juan Delgado y General Lee, barrio de Arroyo Apolo, se celebrará una fiesta política, organizada por los amigos del señor Francisco Batista, candidato a representante por el Partido Unión Nacionalista.

Será con motivo de la toma de posesión del comité ejecutivo de la agrupación «Conjunción Pro Batista».

Sección Jurídica Femenina

Esta tarde, en la calle 23 entre 16 y 18 en el Vedado, domicilio de la doctora Flora M. Ramírez, se constituirá la Sección Jurídica Femenina de la Coalición Socialista Democrática.

Los elementos femeninos que propugnan la candidatura presidencial del coronel Batista, celebrarán un mitin el lunes en el parque de Trillo, bajo la dirección de la señora Marina Canseco.

ANULADO EL CERTIFICADO DE CANDIDATURA AUTENTICA EN ORIENTE

SANTIAGO DE CUBA, 12 de abril. (Por telerradio).—La Junta Provincial Electoral en su sesión de hoy acordó rechazar el certificado de candidatura provincial del Partido Revolucionario Cubano (Auténtico) por haberse presentado fuera de término.

Con tal motivo la Asamblea Provincial de dicho Partido tendrá que ser convocada nuevamente para hacer las postulaciones.—**Garcia**, corresponsal.

Para apoyar candidatos

Numerosos elementos políticos se reunirán esta noche, bajo la presidencia del señor Juan Fernández, en el local de Villegas número 63, entre San Juan de Dios y Empedrado.

Se acordará apoyar la candidatura del coronel Batista, para la Presidencia de la República, Sergio Carbó para senador y Raúl Menocal para alcalde de la Habana.

Harán uso de la palabra los señores Rafael Pola Montero, J. Fernández, E. Huesa, Agustín Suárez y otros.

Pro Carlos Miguel de Céspedes

Aunque el doctor Carlos Miguel de Céspedes, reiteradamente ha hecho saber su propósito de no aspirar en las próximas elecciones, elementos amigos suyos de esta capital vienen reclamando la alcaldía de la Habana para el Partido Liberal y que el candidato sea el doctor Céspedes.

A ese efecto informan haber constituído numerosos comités de propaganda, entre ellos, los que corresponden al barrio del Cerro, San Lázaro, Pueblo Nuevo, San Nicolás, Los Pinos y Marianao.

Oradores de la Coalición Socialista Democrática harán uso de la palabra.

Mitin doctrinal

La Sección Juvenil del Partido Revolucionario Cubano (Auténtico) en el barrio de Atarés, celebrará un mitin doctrinal el día 27 del presente mes, según nos comunican los señores Heriberto Oliva y Alvarez Noguerola.

Harán uso de la palabra, entre otros, los doctores Herminio Portell Vilá y Manuel Bisbé.

Renuncia un jefe nacionalista

El doctor Lorenzo Delgado Díaz, ex-gobernador de Matanzas, que recientemente renunció como presidente del ejecutivo nacional del Partido Unión Nacionalista, nos ha enviado la carta que le dirigió al doctor José E. Bringuier, presidente del Partido, en esa oportunidad.

Entre otras cosas, se refiere en su carta el doctor Delgado, al rumor insistente de que al PUN en aquella provincia no le sería asignada ninguna posición en los inmediatos acoplamientos, lo que basta para exteriorizar su inconformidad y en consecuencia denunciar, de modo irrevocable, a seguir presidiéndolo.

Aceptar tan injusto hecho,—dice—sin tomar esta medida, no lo considero decoroso, por cuanto mis comprovincianos pudieran considerar que ha habido tibieza en defender a la colectividad en sus justos anhelos.

Después de agradecer el honor que le confirieron al exaltarlo al cargo, agrega, que no quiere que su persona sirva de pretexto en el futuro, para justificar la negativa del presente, por lo que al reclamar para el PUN en esa provincia una posición, sea cual fuere y para quien fuere, una vez más, antepone los intereses del Partido.

Agramonte 14, ha lanzado un manifiesto a los Veteranos de la Independencia y sus descendientes, en el que les piden apoyen la candidatura presidencial del Coronel Batista.

—En San Luis, Oriente, se constituyó un comité Pro Batista Presidente, filial de las oficinas de Prado 113. Fueron elegidos presidente y secretario, respectivamente, los señores Francisco Calderón y Silvio Sablén.

—Para el día 18, organizan estas

Campaña de la Coalición

Se celebró en los salones del Círculo de Amigos de Mariné, para Presidente Batista, el acostumbrado acto cultural de todas las semanas.

Numerosa concurrencia aplaudió los números presentados.

—Las oficinas de Prado y San José, anuncian para la próxima semana, distintos actos. Entre ellos, se mencionan mitines en los barrios de Jesús del Monte, Santa Clara, Chávez, y Peñalver.

—El Comité de Veteranos Pro Batista Presidente, con residencia en

Recurso contra la Nacional Auténtica

El Dr. Raúl Fernández Fiallo, nominado candidato a senador por los auténticos en la provincia de Pinar del Río, anuncia la interposición de recurso para anular la sesión de la asamblea nacional del PRC (Auténtico) en que se adoptó el acuerdo de dejar sin efecto la postulación senatorial hecha por aquella asamblea pinareña.

Fundamentos para pedir la invalidez de la expresada asamblea son el no haberse dado publicidad a la convocatoria y no haberse citado a los delegados nacionales.

Aplazaron los comunistas la nominación de Marinello

Al dar inicio anoche la anunciada reunión de la asamblea municipal del partido Unión Revolucionaria Comunista de La Habana el delegado Blas Roca, expuso a los asambleístas que por tener que embarcar para los Estados Unidos el doctor Juan Marinello, se posponía la nominación del candidato a alcalde de La Habana.

La asamblea ratificó las postulaciones de concejales y quedó en sesión permanente para el martes 16, día en que procederá a nominar su candidato a alcalde.

LARGAS HORAS LABORO ANOCHE ESE ORGANISMO FIJANDO LAS NORMAS A LOS SIETE PARTIDOS

La reunión fué presidida por el Coronel Batista. Señálase a los partidos las reglas que deberán seguir para hacer las designaciones de Senadores, Gobernadores y Alcaldes

Tras una reunión que se prolongó varias horas, el Directorio Político Nacional de la Coalición Socialista Democrática, reunido bajo la presidencia del Coronel Batista, candidato presidencial, adoptó los siguientes acuerdos:

Reunión de Directorios y fecha de postulaciones

El lunes 15, a las siete de la noche, se reunirá el Directorio Nacional para realizar los acoplamientos en las candidaturas de los distintos partidos en el orden provincial.

El martes, 16, a las nueve de la noche, tendrá efecto la reunión de los Directorios Provinciales, en las cabeceras de Provincias, para acordar los acoplamientos municipales.

El miércoles 17, a las dos de la tarde, las postulaciones por as asambleas provinciales de los partidos que forman la Coalición.

Reglas para la constitución y actuación de los Directorios

Actuará de Presidente el de mayor edad y como Secretario el más joven de los componentes de los Directorios Provinciales. Tan pronto sea postulado el candidato a gobernador de la Provincia, éste formará parte del Directorio y podrá presidirlo, o no, según acuerde el referido Directorio.

Es deber principal de cada Directorio Provincial estudiar sin pérdida de tiempo el problema de las nominaciones de candidatos a cargos de Alcaldes Municipales en los términos de las respectivas provincias, compulsando todos los antecedentes, datos y factores que deben ser tenidos en cuenta, tales como la votación en las dos últimas elecciones, afiliaciones, posición preponderante de los partidos de la oposición; aprecio de principios de equidad en la justa distribución de las osiciones, de manera tal que ponderando debidamente esos factores se alcance una conveniencia inadecuada; compensación para los partidos integrantes de la C. S. D. en la Provincia, procurando evitar toda exclusión injustificada que aquilatará cuidadosamente los intereses de las distintas tendencias y aspiraciones en cada localidad, y que retlizará todos los esfuerzos necesarios para producir un acuerdo totalitario propiciando en todo caso una sola candidatura de alcalde por todos los partidos de la Coalición; de modo tal que el candidato que resulte de esta circunstancia ofrezca la mejor perspectiva de éxito electivo para la C. S. D.

En aquellos casos, en que, no obstante la más diligente atención por parte del Directorio Provincial no fuera posible lograr los acuerdos totalitarios, se consignará en acta la opinión de la mayoría así como el voto particular en cada caso de los criterios minoritarios. Tanto de esta acta como de toda otra que se levante con motivo de actuaciones del Directorio Provincial se darán dos ejemplares que serán suscriptos por todos los asistentes, remitiéndose uno de esos ejemplares, dentro de las veinticuatro horas siguientes del acuerdo, al Directorio Nacional, por correo, con franqueo rápido, en sobre certificado. Es de advertir como una recomendación especial que los Directarios Provinciales cuidarán de no considerar aspiraciones personales que no cuenten con el respaldo de sus respectivos Partidos. Los Directorios Provinciales deberán observar y recomendar el cumplimiento de los acuerdos de este Directorio Nacional, encaminados a mantener la cohesión de los organismos políticos que integran esta Coalición Socialista Democrática.

Los Jefes Provinciales de Partidos pueden asistir a las sesiones del Directorio Nacional cuando así lo soliciten.

Todos los acuerdos del Directorio Nacional deben comunicarse por el Secretario a sus miembros y jefes de partidos de la C. S. D. y a todos los presidentes de asambleas provinciales, sin perjuicio de que también lo harán los partidos políticos, por su propia iniciativa.

El Directorio Nacional designará con vista de las propuestas de los jefes provinciales, los Directores Provinciales y que estos se reúnan en el lugar, día y hora siguientes, para tratar sobre acoplamientos:

Oriente, a las 9 p. m., día 16, en el edificio del Gobierno Provincial.

Camagüey: día 16, a las 9 p. m., en el hotel Camagüey.

Santa Clara, día 16, a las 9 p.m., en el hotel Central.

Matanzas: día 16, a las 5 de la tarde, en el hotel París.

Habana, día 16, a las 9 de la noche, en el Gobierno Provincial.

Pinar del Río, día 16, a las 9 p. m., en el hotel Ricardo.

En los casos en que no se hubiere llegado a un acuerdo totalitario entre los partidos de la C. S. D., hasta la fecha en que deben presentarse los certificados de candidaturas, las asambleas municipales deberán postular sus candidatos a alcaldes, a fin de que el que resulte nominado con toda la confianza de la asamblea facilite los acoplamientos para que en el período de la presentación de certificado suplementario de candidatura, pueda llevarse un candidato común de todos los partidos.

En cuanto a los pequeños partidos que integran la C. S. D., se acuerda considerarlos en los acoplamientos municipales de modo que tengan participación en dichos acoplamientos y estímulo y compensación a su cooperación.

Se acuerda dictar reglas y normas al efecto de que los Directorios inferiores se rijan por la mismas siguientes reglas:

El Directorio Nacional de la C. S. D. ha adoptado la constitución en cada provincia de un organismo que se denominará Directorio provincial de la C. S. D. que estará formado por los presidentes de los ejecutivos provinciales de cada uno de los partidos políticos que integran esta Coalición y por dos delegados de cada uno de dichos partidos designados por el respectivo presidente del comité ejecutivo provincial.

Ese Directorio Provincial habrá de celebrar sus sesiones inaugurales el día 16 de los corrientes en la capital de la respectiva provincia, a las nueve p. m., y en los lugares ya indicados en los acuerdos que anteceden.

Los nombrados

Han quedado designados para integrar los Directorios Provinciales:

Nacionalista

Pinar del Río: Simeón Ferro, Ramón Granda, Tomás García Montesino.

Habana: Marino López Blanco, Carlos Odriozola, Antonio Beruff Mendieta.

Santa Clara: Joaquín Pedraza Cabrera, Francisco Alomá y Ricardo Castroverde.

Camagüey: José E. Bringuier, Martín J. Pino, Isabel Garcerán Laredo.

Oriente: Felipe Jay, Luis Baire Lópiz, Juan B. Pons.

Conjunto

Pinar del Río: Ramón del Collado, Matías de la Fuente, Ruben G. Rodríguez.

Habana: Eugenio Rodríguez Cartas, Rafael Santos Jiménez, Alfredo Jacomino.

Matanzas: Octavio Verdeja, José E. Olivella, Héctor Pagés.

Santa Clara: Tomás Rivero Gándara, Mariano Lora, Antonio Martínez Fraga.

Camagüey: Agustín Tomé, Luis Loret de Mola, Angel Pardo Jiménez.

Oriente: José T. Oñate, Manuel Riera Fuentes, Alberto Silva.

U. R. Comunista

Habana: Manuel Luzardo, Angel Arce y Aníbal Escalante.

Santa Clara: Joaquín Ordoqui, García Gallo, Israel Tomás

Camagüey: Francisco Guillén, Celestino Fernández, Antonio Berriz.

Oriente: Marcelino Hernández, César Vilar, Arturo Plochet.

Liberales

Pinar del Río: Cor. Manuel Benítez, Armando del Pino, Leopoldo Calero.

Habana: Ramón Vasconcelos, Alfredo Izaguirre, R. Guás Inclán.

Matanzas: Miguel Calvo Tarafa, Prisciliano Piedra, Luis Carona.

Santa Clara: Dr. Manuel Capestany, Dr. Emilio Núñez Portuondo, Pedro Antonio Aragonés.

Camagüey: r. Ernesto Rosell, Rosendo Romero, Alvaro Armiñán

Oriente: Dr. J. M. Portuondo Domenech, Luis Grau Agüero, Juan Antonio Vinant.

P A L A C I O

El Embajador de los Estados Unidos

Acompañado del Introductor de Ministros de la Secretaría de Estado visitó ayer al Presidente de la República el Embajador de los Estados Unidos S. E. Messersmith.

La conferencia duró treinta minutos.

Ninguna declaración hizo a los periodistas el distinguido diplomático.

Pro-Varadero

El señor Eugenio Silva y una comisión visitaron el Presidente de la República, haciéndole entrega de un memorándum en el que solicitan, la inmediata reconstrucción de la carretera entre Cárdenas y Varadero a fin de que pueda ser utilizada sin inconvenientes por los rotarios y leones que celebrarán sus respectivas convenciones en la Habana.

Carreteras

Con el Jefe del Estado se entrevistaron el presidente de la Corporación Nacional del Turismo y el doctor Luis Machado solicitando la reparación de las carreteras de Cojimar, Guanabacoa y Santa María.

El General Montalvo

Visitó ayer al Presidente el general Rafael Montalvo, ex Secretario de Estado.

El general Montalvo concurrió a despedirse por embarcar próximamente hacia los Estados Unidos.

El doctor Cardona

Acompañado del señor José Benítez Rodríguez, visitó al Presidente el doctor José M. Cardona, quien le dió cuenta con los estudios realizados, por encargo oficial, del sistema penitenciario de Italia, de cuyo país ha regresado recientemente.

El Jefe del Estado felicitó al doctor Cardona por su informe.

Alfredo Estévez Maymir

Por decreto presidencial ha pasado a prestar servicios como jefe de Negociado de Antecedentes Penales y Estadística, en la Secretaría de Justicia, el señor Alfredo Estévez Maymir, Jefe de la Policía Judicial que se encontraba en comisión a las órdenes del señor Presidente.

El señor Estévez Maymir, dada sus condiciones de funcionario idóneo y diligente, tiene el encargo de reorganizar el Departamento con el que prestará servicios en lo adelante.

La exportación de hierro viejo

En compañía del senador Casas Saladrigas, visitó al Presidente el señor Gustavo Lombard.

Este solicitó la suspensión de los efectos del decreto que prohibe la exportación de hierro viejo.

La cantidad de éste, acumulada en los Ferrocarriles Unidos, tiene un valor de cien mil pesos.

La petición del señor Lombard será sometida a estudio del próximo Consejo de Secretarios.

Pidiendo cooperación

Una nutrida comisión de vecinos e industriales del pueblo de Palmira estuvo en Palacio con objeto de solicitar ciertas obras en beneficio de la localidad.

Los comisionados visitaron después la redacción del DIARIO DE LA MARINA para recabar nuestro concurso en ese empeño.

Por un Decreto Presidencial se ha regulado la expendición de boletas de pasajes a empleados del Estado

Para extenderlas tendrá que justificarse en cada caso el servicio encomendado al empleado. Viene cooperando el Ejército en la ocupación de azúcares sin los sellos

El Director General de Rentas e Impuestos ingeniero Masses Valera, recibió ayer un telegrama del capitán Soto Fernández, de la Quinta División de la Policía Nacional, Regimiento Martí, en Marianao, concebido en los siguientes términos:

«Hoy a la una p. m., ha sido detenido el camión No. 67787, manejado por el chofer Urbano Pérez Marchante, conduciendo cinco sacos de azúcar refino marca Columbia Sugar, procedente de la casa Suero y Co., Oficios 58, Habana, con destino a Eladio Noas, Hoyo Colorado, por carecer la factura de los sellos del timbre nacional. Dichos sacos llevan presillados sellos del consumo nacional. El referido camión conduce además un saco de sal de 200 libras, dos cajas en paquetes de 36 medias libras y 24 de dos libras, también sin los sellos del timbre en factura. Ruégole envíe inspector para resolver lo procedente. El citado camión se encuentra a su disposición en el Cuartel del Escuadrón 4, Guardia Rural, Marianao».

Inmediatamente el Director de Rentas envió un Inspetcor para que comprobara las referidas infracciones y procediera en consecuencia, dejando incurso en multa a los infractores.

Por la tarde fué detenido también el camión No. 78818, que conducía seis sacos de azúcar refino, marca Hershey, procedente del almacén de J. Acosta y Co., de Benjumeda 303, Habana, con destino a Marianao. Carece la factura de los sellos del timbre. En este caso se ha seguido el mismo procedimiento que en el anterior.

Telegrama circular

El Director de Rentas e Impuestos envió ayer un telegrama circular a los administradores de zonas, distritos fiscales y aduanas, que dice así: «Es preciso que los pedidos de sellos que formule esa oficina sean cuidadosamente revisados por usted o empleado designado al efecto, elevándolos a esta Dirección correctos conforme a la instrucción número 6 de 28 de diciembre de 1938 para terminar con frecuentes y continuados errores en los cálculos. De todo pedido erróneo en lo sucesivo, se le imputará responsabilidad por demora en el despacho aplicándole las correcciones procedentes, pues esto implica grave perjuicio a los intereses de la Administración y a los contribuyentes».

Expedición de boletas de pasaje

Por Decreto Presidencial, a propuesta del Secretario de Hacienda, ha sido firmado un decreto por el cual queda regularizado el servicio de expedición de boletos de pasaje a funcionarios y empleados del Estado, que por comisiones especiales tienen que dirigirse al interior de la República, con el fin de que la rendida de fiscalización que ahora implanta sirva para regular la gran cantidad de gastos que en este concepto viene experimentando el Estado.

Las boletas de pasaje deberán ir unidas a un certificado o compromiso del servicio que tiene que prestar en el interior de la República el funcionario o empleado.

Decreto de lesividad

Por Decreto Presidencial, a propuesta del Secretario de Hacienda se declara lesiva a los intereses del Estado la resolución del Jefe de la Sección del Impuesto del Uno y Medio por Ciento, y Consumo, de la Dirección General de Rentas e Impuestos, de 25 de julio de 1939, dictada en el expediente No. 502 de 935-936, del Negociado de Impuesto de Consumo, por la que se declara con lugar el recurso de alzada interpuesto por la «Compañía Central Ramón S. A.,» contra la resolución del Administrador de la Zona Fiscal de Guanajay, de 24 de septiembre de 1937 y, en tal virtud, dicha resolución se entenderá no consentida por la Administración, y contra ella se interpondrá, dentro del término de tres meses a contar desde el siguiente día de la fecha del Decreto, el correspondiente recurso contencioso-administrativo.

Situación de fondos

Por la Dirección General de Contabilidad se cursaron ayer órdenes de adelanto por $27,000.00 con destino al pago de la primera quincena de este mes a los jornaleros de limpieza de calles de la Secretaría de Obras Públicas.

Resolución desfavorable

La Comisión del Servicio Civil ha dado cuenta a la Secretaría de Hacienda de haber dictado resolución desfavorable al recurso interpuesto por Mario Guaneche Mora, contra resolución del Secretario de Hacienda que lo dejó cesante como auxiliar Pagador de la Dirección General de Inmigración, por no estar comprendido dentro del servicio clasificado.

HOY sábado

"El Sobre de la Sorpresa"

Hará nuevos alardes de esplendidez:

BICICLETAS, RELOJES, LAMPARAS, PATINES Y CARRIOLAS

Compre **"AVANCE"**, el mejor periódico de la tarde

M.E.C.D. 2016

ENTREGADO EL PARQUE INFANTIL A LAS ESCUELAS PUBLICAS

PIDESE AL GOBIERNO SE CONCEDA MAYOR CUOTA AZUCARERA AL CENTRAL "JOSEFITA"

DOS MIL QUINIENTOS VECINOS DE NUEVA PAZ VINIERON A LA HABANA PARA LA SOLICITUD

Un sector del ingenio fué destruído recientemente por un incendio, y la empresa está dispuesta a reconstruirlo si se le aumenta la cuota. Se entrevistaron con el Presidente

Ayer, en horas de la mañana, llegaron a la Habana, en un tren especial fletado, dos mil quinientos vecinos del central «Josefita», ubicado en el término municipal de Nueva Paz.

En seguida se trasladaron en ómnibus, a Palacio, con objeto de ser recibidos por el Presidente de la República.

Informado del particular el Jefe del Estado dispuso que una comisión de dichos vecinos acudiese a su despacho y le diera cuenta de su objeto.

La comisión fué nombrada al punto, recayendo la designación en los señores José Sardiñas, alcalde municipal de Nueva Paz, José M. Pérez, presidente de los colonos del «Josefita», Avelino Díaz, corresponsal del DIARIO DE LA MARINA en Nueva Paz, Otilio Morejón, Mario Vázquez, Ramón Pérez, Salvador Oriol, Migdonio Fleitas, Rodolfo Martínez y otros.

En el curso de la entrevista los comisionados le expusieron al señor Presidente la necesidad imperiosa de que se aumente en treinta mil sacos la cuota del central «Josefita», a fin de aliviar la situación económica que agobia al vecindario, una gran parte del cual gana el sustento laborando en la zafra del citado ingenio.

Dijeron que, habiendo sido destruído hace poco por un incendio un importante sector de dicho ingenio, los obreros que en el mismo laboraban, quedaron gravemente perjudicados, viéndose desde entonces sumidos en la mayor miseria.

La empresa propietaria del central se encuentra dispuesta a reconstruírlo si el Gobierno concede, a su modesta, la aludida cuota de treinta mil sacos de azúcar.

Oídos los comisionados el señor Presidente prometió tratar la cuestión con el Instituto de Estabilización del Azúcar.

El Acueducto de Guantánamo

Conferenciaron con el señor Presidente los Secretarios de Obras Públicas doctor Rivas y de Sanidad, doctor Moya y el señor Ruiz Williams.

Trataron con el Presidente de la reconstrucción del acueducto de Guantánamo, que será administrado por un Patronato ya designado.

El señor Ruiz Williams queda encargado de fiscalizar las obras.

El señor Presidente fué informado durante la conferencia del curso de los trabajos para la construcción de la carretera entre Cojímar y Varadero, obra que propugna el Jefe del Estado y a la que se le imprimirá gran impulso.

Mejoras para Camagüey

Miembros del Comité Pro-Embellecimiento de Camagüey visitaron al Presidente para solicitar una nueva ayuda económica del Gobierno que permita terminar las obras de embellecimiento de la Avenida de la Libertad de dicha ciudad y de otras mejoras.

El coronel Laredo Bru prometió situar un crédito de diez mil pesos a tal fin y otros auxilios necesarios.

La comisión hizo entrega al señor Presidente de un pergamino en que se declara al doctor Laredo Bru «Buen Vecino de Honor de la Ciudad de Camagüey», a virtud de los grandes servicios prestados por él a dicha localidad. Esta disposición le ha sido extraordinariamente grata al Jefe del Estado, lo que expresó con palabras de profundo reconocimiento.

Integraban el Comité la doctora Isabel Garcerán, representante a la Cámara, el doctor Manuel Tomé, ex congresista y los señores Cristino Antonon, Pedro Puig, Francisco Don y señora Flora Zayas.

Será ofrecida una comida al Jefe del Estado

La organiza el Colegio de Abogados y tendrá lugar el día 3 de Mayo próximo

Entrevistó ayer al Jefe del Estado una comisión de la Directiva del Colegio de Abogados de la Habana integrada por el Decano Manuel González Supervielle y los señores A. Carricarte, Juan J. de la Riva, E. D. Riverand, Ernesto Freire, J. Diago G. Farragut y Armando Mora.

Los visitantes mostraron al coronel Laredo Bru los planes correspondientes a la construcción del Colegio de Abogados de la Habana que se levantará próximamente junto al edificio provisional de la Audiencia Provincial, sita en la calle de Tacón.

Al propio tiempo invitaron al señor Presidente a una comida que le será ofrecida por el Colegio, el día tres de mayo, en el hotel Nacional.

En ese acto le será entregado al doctor Laredo Bru el título de «Colegiado de Honor» como prueba de la gratitud de sus compañeros los abogados de la Habana por la sincera cooperación que le ha venido prestando al proyecto—pronto a convertirse en realidad—de edificación del Colegio de Abogados de la Habana.

El doctor Laredo Bru, se mostró muy reconocido de la gentileza de sus visitantes.

ENTREGADO AL PRESIDENTE EL MEMORANDUM SOBRE LA CREACION DE 346 AULAS

El Subsecretario de Educación, doctor Adalberto Ruiz Montaño, informó ayer que ya había entregado al Presidente de la República, doctor Federico Laredo Bru, el memorándum que presentaron la Asociación Nacional de Maestros Sustitutos y el Comité Pro Vigencia de la Ley que creó 346 aulas.

Declaró asimismo que había acompañado el memorándum de un informe suyo favorable a la petición de que se empleasen los sobrantes del Congreso en la creación de aulas.

ESTADO DEL TIEMPO

Nota oficial compendiada del mediodía del viernes:

Desde el extremo norte de la Florida hacia el nordeste hay débiles bajas presiones. En el resto de los Estados Unidos hay altas presiones, extendidas sobre México y casi todo el Golfo, con temperaturas frías.

Pronóstico para hoy, sábado:

Mitad occidental: Vientos variables, probablemente de región norte, alcanzando fuerza de brisote. Cielos parte nublados y nublados. Descenso en las temperaturas. Algunas lluvias.

Mitad oriental: Vientos del nordeste al sur, flojos a moderados. Cielos despejados. Iguales temperaturas.

Observatorio Nacional.

HOY SE INICIA EL CICLO DE CONFERENCIAS DE LA FEDERACION DE ESTUDIANTES DE SAN ALEJANDRO

Esta tarde a las cinco tendrá efecto en el local de la Escuela Elemental Anexa a «San Alejandro», Reina 362, entre Escobar y Lealtad, la primera conferencia del ciclo que ofrece la Federación de Estudiantes de la Escuela Nacional de Bellas Artes «San Alejandro» y su anexa, llevándose así a la práctica la sugerencia que al efecto ofreciera hace varios meses el profesor de dicho plantel y compañero nuestro, Armando Maribona.

El acto de hoy dará comienzo con unas palabras del Presidente de la Federación, señor Antonio Ferrer Cabello. Seguidamente la señorita Herlinda Urréchaga recitará la poesía de Gabriel y Galán «El Cristo de Velázquez». El número principal del programa lo constituye la conferencia «Contenido del Museo del Louvre y de Nuestro Museo Nacional», por el Dr. Esteban Valderrama, Director de ambos centros docentes de Artes Plásticas. La conferencia será ilustrada con proyecciones estereoscópicas de obras y del edificio del Museo del Louvre, en relieve.

SOSA DE QUESADA PIDIO A LOS ESCOLARES QUE LO CUIDARAN Y CONSERVARAN EN BUEN ESTADO

Ha aumentado la matrícula escolar desde que se abrió este campo deportivo. Un café de honor. Estaban presentes casi todos los directores de escuelas de La Habana y Marianao

Ayer, poco después de las cinco de la tarde, tuvo efecto una gran fiesta en honor de las altas autoridades del Consejo Corporativo de Educación, Sanidad y Beneficencia; de las de la Secretaría de Educación y de los maestros y maestras públicos de la Habana y Marianao.

Este acto tuvo lugar en el Parque Juvenil Deportivo «José Martí», fabricado por la Sección de Cultura Física y Mental para Ménores, sección esta perteneciente al referido Consejo Corporativo.

La fiesta fué dedicada al Secretario y al Subsecretario de Educación, a las autoridades escolares de esa dependencia del Estado, al Superintendente General de Escuelas, al inspector escolar de la Provincia de la Habana, así como también a todos los directores y maestros de las escuelas públicas y privadas de esta capital y de Marianao.

En representación del Consejo Corporativo concurrieron su Presidente, el teniente coronel doctor Arstides Sosa de Quesada; el doctor Emilio Villagelú, jefe del Despacho; el Dr. José Manuel Rodríguez y Rodríguez, asesor legal; el subsecretario de Educación, señor Adalberto Ruiz Montaño, que ostentó la representación del secretario señor Guzmán; el doctor Heliodoro García, Superintendente general de Escuelas; el doctor Andrés Blanco, Inspector Escolar de la Habana; el comandante Eduardo Porras Pita, el doctor Gustavo A. Bock, Director de Educación Física del Parque Infantil; doctor Antonio Moya Quesada, jefe de los servicios médicos del Parque; el señor Federico de Ibarzábal, jefe del Buró de Prensa del Consejo Corporativo; el doctor Manuel Febles, jefe de la Sección de Enseñanza Superior de la Secretaría de Educación; el señor Gustavo Navarrete, jefe del Buró de Prensa de la Secretaría y gran número de directores, maestros y maestras del Distrito Escolar de la Habana.

Un café de honor

El Campo Juvenil Deportivo se vió totalmente invadido de público selecto. La Banda de la Casa de Beneficencia, al mando del maestro Rodríguez Rivero, hizo brillantes evoluciones ante la concurrencia que aplaudió el conjunto infantil merecidamente.

En el «hall» de la Biblioteca se ofreció, pasadas las cinco de la tarde, un café de honor a los numerosos invitados.

Presidieron el teniente coronel Sosa de Quesada, las autoridades escolares ya mencionadas.

Al comenzar el acto ofreció el mismo el Presidente del Consejo Corporativo, quien expresó su inmenso regocijo por la oportunidad que se le brindaba por recibir en el recinto del Parque Juvenil a las autoridades escolares, a los profesores y a los directores de escuelas.

Reiteró seguidamente la seguridad de que este parque había sido construído especialmente para que lo disfrutaran todos los escolares de la Habana y de Marianao, e insistió en que son los niños los únicos que, en plena posesión de su parque, deben amarlo y cuidarlo como cosa propia.

El doctor Sosa de Quesada terminó expresando su confianza en que cada día este parque acogerá mayor número de menores en edad escolar, dada la gran necesidad que confronta la ciudad de la Habana de poseer instituciones de esta índole que servirán de esparcimiento de dichos menores.

El inspector, doctor Andrés Blanco, habló en representación del Superintendente General de Escuelas.

En breves palabras expresó el agradecimiento de los maestros de las escuelas públicas por la deferencia de que habían sido objeto por parte del Presidente del Consejo Corporativo y que al mismo tiempo les colmaba de alegría al comprobar que una institución que en un principio parecía que iba a seguir otros derroteros que el que había tomado, había venido a cumplir uno de los fines más útiles y más necesarios a la niñez escolar dando al mismo tiempo a los maestros la oportunidad de contar para sus alumnos con un lugar de esparcimiento y regocijo que tanto necesitaban.

El doctor Ruiz Montaño, Subsecretario de Educación, no quiso dejar pasar la oportunidad de elogiar la labor realizada por la Sección de Cultura Física y Mental para Menores del Consejo Corporativo, dando a la ciudad de la Habana y a sus niños en edad escolar un magnífico campo de deportes.

Seguidamente manifestó que la construcción de este parque y su entrega a los escolares había sido factor para que aumentase la matrícula en las escuelas públicas y que la Secretaría de Educación tenía empeño en demostrar públicamente su agradecimiento al coronel Sosa de Quesada y sus colaboradores por su brillante aporte a la niñez cubana.

Concurrencia al acto

Carlos Atalay, Antío Alomá, Margarita Ruiz, Otilia González, Miguel Pérez Alfonso, Lea Martínez Sánchez, Aurora Medialdea, Mercedes Medina, María Teresa Rabiña, María A. Pajares, José Trujillo, Eusebio Quintana, Alfredo Roque, Araceli de la Nuez, Juan Encinosa, Rafaela Morejón, José M. Macho, Moisés Cabiera Rico, Walter Isamat, María Josefa Michela, María Lucas, Dulce María Quesada, Mercedes León, Nelia Sánchez, Flor Angela Girona, Rosa María Valdés, Dionisio Núñez, Rosario Pino, María J. Laferté, Evelia Garrido, Armando Cano, Antonio Fernández, Francisco Piñón, Elisa Rodríguez, Mariana Pardo, Pedro F. Guevara, Carmen Anido, Francisco D-Scott, Celia Castro, Concepción Sánchez, Ezequiel Rodríguez, Eliodoro González Julio Cárdenas, Mercedes María González, María T. Molinero, Laureano Gil, Mercedes Herrera, Rosalía Cubiñas, Rosario Pino, María Brunet, Sara Campos, María Valderas, José M. Mestre, Francisco Largel, Melchor Deurban y otros.

Oiga las trasmisiones de Radio tal como son — no adulteradas por falsas reproducciones

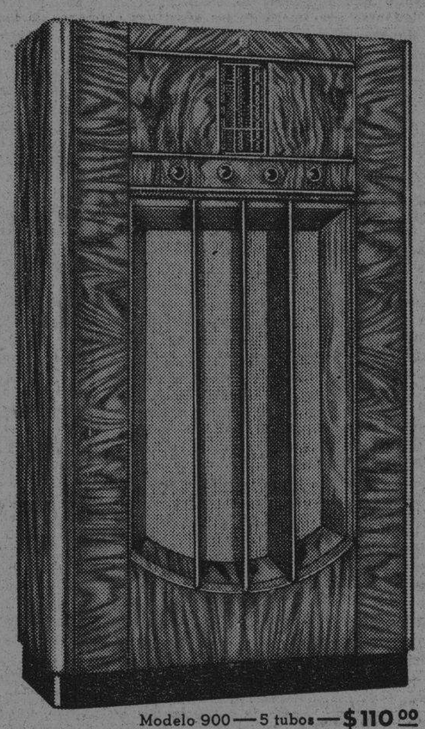

Modelo 900 — 5 tubos — $110.00

Nada hay en el campo del Radio que pueda igualar al PHILIPS en ese aspecto. Su novísimo circuito de contra-reacción revela una fidelidad de reproducción hasta ahora desconocida.

No se Conforme con el primer Radio que le ofrezcan — pruebe antes el PHILIPS y decida después.

PHILIPS

COMO ELEGIR SU NUEVO RADIO

1.- **No se Conforme** con deficiencia alguna en la recepción de ondas cortas. Actualmente usted puede oír las Estaciones más distantes con la diafanidad y estabilidad de una potente Estación local — el **PHILIPS** se lo demostrará.

2.- **No se Conforme** con la más o menos bella reproducción de un número musical — la música, aun mal reproducida, es bella. Observe y compare la "fidelidad" de reproducción del **PHILIPS** escuchando la palabra hablada de los locutores. Entonces apreciará la diferencia.

3.- **No se Conforme** con la apariencia exterior. Examine el mecanismo. Usted no necesita poseer conocimientos técnicos para apreciar la diferencia.

$127.50 — Modelo 314 — 7 tubos

PHILIPS DE HOLANDA GIRALT

O'Reilly 457 — Tel. M-9944
San Rafael 155 — Tel. A-6511

LOS MAYORES FABRICANTES DE RADIO DEL MUNDO

AVISO IMPORTANTE

A LOS FUMADORES DE LOS CIGARROS

"LA CORONA" "AGUILITAS" "SUSINI" Y "BOCK"

En virtud de lo dispuesto por el Decreto del Honorable señor Presidente de la República, de fecha 5 del corriente mes, declarando caducadas y sin valor ni efecto alguno a partir del día 15 de Abril en curso las autorizaciones para planes de regalos, sorteos y rifas, concedidas a los fabricantes de tabacos y cigarros, esta Empresa hace saber a sus clientes y al público en general que, en cumplimiento de esa disposición, desde la expresada fecha quedarán suprimidas todas las propagandas que venía haciendo esta Compañía en sus marcas de cigarros "LA CORONA", "AGUILITAS", "SUSINI" y "BOCK".

TABACALERA CUBANA, S. A.

La Habana, Abril 12, 1940.

Demandan de Sanidad las fuerzas vivas de Marianao, camiones para efectuar la recogida de basuras

Otorga la Cámara de Comercio de allí título de Socio de Honor al Jefe de la Policía, Comandante Julio Prats Cobrarán hoy los empleados del Municipio. Los ingresos

El Presidente de la Cámara de Comercio señor Rafael Rivas Aja; el Presidente de la Federación Económica Municipal de Marianao; Magdaleno Chile, Presidente del Club Rotario; Antonio Millás, Presidente de la Junta de Educación; Pedro Nogueira, Director de la Unidad Sanitaria y otras personas, se han dirigido al Secretario de Sanidad manifestándole, que han tenido noticias de que por la Secretaría a su cargo se han adquirido varios camiones para la recogida de basuras, los que serán distribuídos entre distintas Jefaturas locales de Sanidad, y como se corren los rumores de que Marianao no está incluído en ese beneficio, por medio de la Prensa le recuerdan al señor Secretario la formal promesa que hizo al Patronato de Salubridad y Urbanismo de Marianao, por medio de su Presidente doctor Rodríguez Barquín y una comisión que lo visitaron, de dedicar dos de los camiones que se han adquirido a la recogida de basuras de este Término, cuyas necesidades en este aspecto conoce perfectamente. Esperan los solicitantes no ver defraudadas sus esperanzas. A esta petición se sumaron el Colegio Médico; el Colegio de Farmacéuticos; el Administrador Fiscal. Los propietarios y vecinos de Buena Vista, el Presidente del Centro Asturiano y otras personas más.

Entregado el Diploma de Socio de Honor al comandante J. Prats.

El Presidente de la Cámara de Comercio de Marianao, señor Rafael Rivas Aja, en presencia de las autoridades Militares y de otras representaciones sociales, en la Jefatura de Policía de Marianao esta mañana, entregó al comandante Julio Prats y Puig, el Diploma por el cual se le hace Miembro de Honor de la Cámara de Comercio de Marianao; el comandante Julio Prats tuvo frases de agradecimiento para todos, obsequiando a los invitados con un ponche, cakes, tabacos y refrescos. El acto fué de gran esplendor por haberse elegido el día de su onomástico para la entrega del Diploma.

Noticias de Sanidad local

Hoy fueron comunicadas a Sanidad las defunciones de Luis Eugenio Ricart Pérez, de 67 años, vecino de Avenida I número 46; Juan Maza, de 53 años, vecino de Campa 7, y Gumersindo Arioza, de 48 años, vecino de Angeles 11. Tamvién se comunicó que fueron dada de alta siete personas que padecían de Tifus en el término. Un nuevo caso se registró en Eulalia Sánchez Rivero, de 4 años, vecina de la finca Cantarranas en Arroyo Arenas la que fué trasladada al Hospital Las Animas.

Cobrarán hoy los empleados del Ayuntamiento

Según informó el Alcalde Neno González hoy cobrarán todos los empleados del Ayuntamiento sus haberes correspondientes al mes de marzo.

Licencias para fabricar

Por el Municipio han sido concedidas licencias para fabricar a Berta Redondo en A y Lanuza, y Santos Granados Martín, en A entre 18 y 12. Han obtenido licencias para abrir comercios Manuel Pozo, en Reina y Concepción y Sociedad Rodríguez Marín en Laboratorio Samá 35.

INFORMA EL SECRETARIO DE COMUNICACIONES SOBRE SU DEPARTAMENTO, AL EJECUTIVO

Presentó una relación de las mejoras introducidas en las oficinas de correos y telégrafos. El Departamento acusa superávit en sus asignaciones y en sus ingresos

El Secretario de Comunicaciones, señor Francisco Gómez, celebró ayer una larga entrevista con el Presidente de la República.

En el curso de la misma el señor Gómez informó que durante los dos últimos años han sido modernizados, proveyéndolos de todo lo necesario: muebles y enseres, etc. 103 oficinas de correos y telégrafos.

De éstas había muchas que se encontraban en la misma situación y condiciones que en la época en que durante la Primera Intervención, fueron inauguradas.

Las aludidas mejoras, en la que cuentan nuevas instalaciones, han sido verificadas con fondos de ahorros de la Secretaría.

El Departamento, informó el señor Gómez, ha establecido una oficina de Comunicaciones en Wajay, construyendo a los efectos de su funcionamiento, una línea telegráfica de 10 kilómetros, lo que ha venido a llenar una necesidad de toda aquella vasta zona.

La Oficina de Varadero ha sido reinstalada, la que por los servicios que presta y las gentes que acuden a la misma a depositar cartas, hacer giros, cursar telegramas etc, se han convertido en una Estación Modelo.

Añadió el señor Gómez que en todas las oficinas telegráficas se han establecido rectificadores de corriente eléctrica, con lo cual el Estado se viene ahorrando un 75% en gastos.

Finalmente dijo que durante el trimestre de enero a marzo, el Departamento de Comunicaciones acusa un superavit en las consignaciones y recaudaciones, pese a los egresos que por concepto de mejoramiento e innovaciones se han verificado.

Compre a sus niños esta combinación tan elegante, práctica y económica.

La camisa es de algodón mercerizado, colores verde, azul y marrón. El overall, de gabardina crema con rayas prusia. Las dos prendas son de color firme y calidad garantizada.

"la época"

NEPTUNO Y SAN NICOLAS

Servimos pedidos al interior, enviando el importe de lo que desee

M.E.C.D. 2016

DIARIO DE LA MARINA

(S. A.)
FUNDADO EN 1832
(Dirigido hasta 1919 por Don Nicolás Rivero y Muñiz)

DIRECTOR: DR. JOSE I. RIVERO. ADMINISTRADOR: D. ELISEO GUZMAN

Domicilio Social: PASEO DE MARTI, NUMERO 351
Agente en N.York: Joshua B. Powers, Inc. 220 East, 42nd. St. New York City

Editado por la Cía. DIARIO DE LA MARINA, (S. A.), cuyo programa consiste «en la defensa de los intereses generales y permanentes de la Nación cubana, de los especiales de la Colonia Española establecida en la misma y de la unión y armonía entre los diversos elementos que conviven en el país». — Artículo 1º de los Estatutos.

TELEFONOS DEL DIARIO

Dirección	M-7911
Administración	M-7911
Suscripciones	M-7911
Quejas	M-7911
Clasificados	M-7915
Jefe de Redacción	M-1287
Redacción	M-7913
Sports	M-7912
Agencia Guanabacoa	XO-1584

PRECIOS DE SUSCRIPCION

	Territorio nacional	Extranjero «A» convenio	Extranjero «B» no convenio
Año	$ 13.50	$ 17.00	$ 20.00
Semestre	7.00	9.00	11.00
Trimestre	3.75	5.00	6.00
Mensual	1.30	—	—
Dominical, Año	—	5.00	7.00

EDITORIALES

El error táctico de las democracias

Nuevas exigencias soviéticas a Finlandia. Concentración de tropas rusas en Odesa. He aquí dos escuetas noticias cablegráficas. ¿Se dispone el imperialismo rojo a dar un nuevo zarpazo en el Báltico o en los Balcanes? ¿Cuál sería la actitud de las democracias en ese caso?

Cuando la resistencia heroica de Finlandia estaba a punto de quebrarse y el presidente Kallio lanzaba al mundo un desesperado S. O. S., en nombre de una nación culta inicuamente atropellada, llamamos la atención sobre la gran responsabilidad que estaban contrayendo las democracias por no acudir en auxilio de ese pueblo con la eficacia y presteza necesarias. Finlandia tuvo que someterse al yugo soviético. La razón fué aplastada por la fuerza. La Unión Soviética tomó de la nación vecina las zonas estratégicas que necesitaba, no para la defensa de su territorio, que no peligraba, sino para una posible ofensiva contra los países escandinavos y contra Inglaterra. Las democracias, una vez más, se atuvieron a la clásica fórmula liberal del «laisser faire». ¿Qué valor tiene esta fórmula en los tiempos que corren? La experiencia enseña que ninguna. Es la mejor actitud para que los enemigos del liberalismo —en cuyo nombre precisamente se invoca aquel principio— hallen el camino franco para destruir la libertad. La tesis del «dejar hacer» es defendible en un medio o en una época en que la libertad goza, por lo menos, de un mínimo de respeto. Es una tesis que exige que los demás jueguen limpio. Cuando cada cuál practica, no las reglas generales del juego, sino las particulares que a él le vienen en ganas; cuando la libertad de cada uno se extiende hasta el punto de desconocer y vulnerar la libertad de los demás, no sólo no es posible «dejar hacer», sino que es indispensable ponerse en guardia, vigilar muy de cerca los acontecimientos, evitar que el enemigo pueda tomarnos la delantera.

La democracia, tanto en lo nacional como en lo internacional, está pecando de falta de precaución. Si se hubiese contenido a tiempo la invasión soviética en Finlandia, tal vez no hubieran ocurrido los tristes sucesos que han extendido la guerra hacia los países escandinavos. Por falta de previsión la sangre está corriendo en el suelo quebrado de Noruega y enrojeciendo las frías aguas del Báltico y del Mar del Norte. Hay dos principios axiomáticos en el arte de la guerra: que el que da primero da dos veces y que la mejor manera de defenderse es ofendiendo. No intentamos prever qué derivaciones tendrá la lucha en torno a la hegemonía sobre Noruega. Se trata de un golpe audacísimo, con todos los riesgos que ello comporta. Pero acaso podría haberse evitado llevar la contienda a un pueblo pacífico, merecedor de respeto por parte de todos los beligerantes. Más aún: creemos que había el deber de evitarlo. No es concebible que las naciones que no tienen ni nunca han pretendido tener el rango de potencias militares se vean amenazadas hasta ese extremo, por el atrevimiento de los unos y la imprevisión de los otros.

La democracia no tiene más que un camino en los tiempos actuales: aprestarse con decisión a su defensa, usando, si necesario es, los mismos métodos que utilizan sus adversarios. No se puede seguir con una política de cortesías y respetos, cuando el contrario prescinde por completo de tales miramientos y hasta hace alarde de su desaprensiva actitud. Tanto en lo interior como en lo exterior, los pueblos que quieren vivir democráticamente necesitan dejar a un lado ciertas tolerancias ingenuas, que más tarde o más temprano se pagan caras. Los polvos de Finlandia trajeron los lodos de Dinamarca y de Noruega. Es un encadenamiento fatal. La política de concesiones está dando los peores resultados. Hay que anticiparse a los movimientos del contrincante y batirlo en sus propios reductos, antes de que haya podido extender su poderío al campo limítrofe. Esta es la única táctica eficaz, lo mismo en lucha con el enemigo de fuera que con el enemigo de dentro. Lo otro es timidez culpable o una forma incomprensible de masoquismo colectivo, de la cual están siendo víctimas los pueblos democráticos y liberales.

El Poder Judicial en la nueva Constitución

Vamos a comentar, desde luego muy someramente, la parte relativa al Poder Judicial, otro aspecto de gran trascendencia del articulado de la Constitución que se está preparando.

La preparación de esa parte correspondió, conjuntamente con otras de no menor importancia, a la Sección de Organización del Estado de la Convención Constituyente, la que ha realizado un esfuerzo meritorio con el noble designio de lograr que la Administración de Justicia, al quedar reorganizada de acuerdo con las disposiciones de la nueva Carta, sea un positivo amparo de todos los derechos y digna de la absoluta confianza de todos los ciudadanos.

Hay quienes consideran que el trabajo de referencia adolece (lo mismo se dice con igual espíritu crítico respecto a los presentados por las otras Secciones), del defecto de no limitarse a la fijación de principios, cosa reveladora de que los delegados a la Constituyente alientan en general el propósito de dotar al país de una Constitución en la cual todo esté definitivamente regulado y sirva ello para garantizar la observancia de los preceptos normativos a que habremos de ajustarnos tan pronto quede puesto en vigor el esperado Código Fundamental.

Prescindiendo de si conviene o no que se implante una Constitución reglamentada, diremos, ciñéndonos al trabajo objeto de este comentario, que nos complace ver que, al fin, será efectiva la independencia del Poder Judicial, a cuyo efecto quedará definido, de manera clara y terminante, como uno de los órganos del Estado. También nos complace, por idénticos motivos, ver que al Ministerio Fiscal se le concede independencia en sus funciones e inamovilidad al personal correspondiente al mismo, aunque se le reserva al Presidente de la República, cosa objetable, la facultad de nombrar y remover el Fiscal del Tribunal Supremo.

En el nombramiento y remoción de ese funcionario parece natural y lógico que se observen reglas análogas a las propuestas para nombrar y remover al Presidente del Supremo y Presidentes de Sala. Y, a propósito, entre las disposiciones para la formación del Gran Jurado que se establece para juzgar al Presidente del Supremo y Presidentes de Sala al producirse denuncia contra ellos por responsabilidades en que hubiesen incurrido, hay una por la cual se considera aptos al Presidente y Magistrados de la Audiencia de La Habana, en aquellos casos en que no haya disponibles magistrados de aquel tribunal con quienes completar la lista de elegibles por insaculación. En vez de utilizar al inferior para juzgar al superior jerárquico, ¿no sería mejor la suplencia con elementos de la Facultad de Derecho y del Foro, capacitados, de acuerdo con la propia Constitución en proyecto, no sólo para integrar el Gran Jurado, sino para formar parte del más alto tribunal de justicia?

Juzgamos muy acertada, y por lo tanto, loable, la disposición que establece que «cuando el Gobierno litigue o deba personarse en algún procedimiento, lo hará por medio de abogados del Estado, los cuales formarán un cuerpo cuyas funciones y organización regulará la Ley». Esto está de perfecto acuerdo con el principio, sustentado en uno de los preceptos de referencia, de que «el Ministerio Fiscal representa al pueblo ante la Administración de Justicia y tiene como objeto principal vigilar el cumplimiento de la Constitución y la Ley». Así no seguirá dándose el caso de que, como hasta ahora ha venido ocurriendo, los miembros del Ministerio Fiscal vayan contra la Constitución y la Ley para servir intereses circunstanciales de los gobiernos o de los gobernantes. Lo harán los abogados del Estado, pero la cosa resultará muy distinta desde cualesquier ángulo que se mire.

Ponderadamente se robustece, hasta donde lo permite la realidad ambiente, la unidad de la Administración de Justicia y se hace, en cierto modo, la función del Tribunal Supremo más excelsa de lo que siempre fué; pero no se aborda una de las cuestiones de mayor importancia y trascendencia: la de la cuantía de los sueldos de los funcionarios judiciales. Esos sueldos, que deben servir para ponerles ampliamente a cubierto de necesidades, no están, contra toda conveniencia, en armonía con la dura labor de máxima responsabilidad que realizan. Arbitrariamente fueron rebajados durante el régimen del Presidente Machado, y a pesar del mejoramiento de las condiciones económicas y políticas no han vuelto a ser restablecidos en toda su integridad. Así la judicatura, cuyo ejercicio obliga a la mayor honestidad en todo, ofrece perspectivas de privaciones y es inútil pensar que puedan sentirse inclinados a pertenecer a ella los más aptos y prestigiosos del foro y de la cátedra, como fuera de desear. No se pierda de vista que, como escribió el doctor Carlos M. Piedra siendo Magistrado de la Audiencia de la Habana—hoy lo es del Supremo—, en el prólogo de un proyecto de reorganización del Poder Judicial hecho por el entonces Juez Municipal Merino Brito, la acción de los tribunales «será tanto más fecunda cuanto más clara y firmemente definidas queden la situación de sus componentes y la esfera de sus atribuciones, y cuanto mejor asegurado esté respecto de los mismos un constante afán de superación por los estímulos morales y materiales».

Epistolario de OTEYZA

Sr. Robert Mc Williams.
San Francisco.

Muy señor mío:

Desde que se empezó a administrar justicia en este bajo mundo, no creo que a ningún juez se le haya presentado un pleito tan difícil de fallar, como éste que usted está sin saber si falla o no falla. Pues por ahí empiezan las complicaciones del enrevesado asunto judicial, ya que su primer atasco consiste en si le corresponde a usted, como juez de San Francisco, entenderlo.

Aparte de que ¡cualquiera lo entiende! Y, sin embargo, si un juez para entender en un pleito no sirve, porque éste deje de deslizarse suavemente hacia la sentencia... El litigante podría—aunque no debería, por razón de respetuosidad—cantar la copla del arriero siguiente:

«Para cuestas arriba
quiero mi mulo;
que las cuestas abajo,
¡yo me las subo!»

Empinada se presenta la causa de divorcio del matrimonio Theodore y Bessie Haines, hasta para esa California donde, según las estadísticas, se sueltan al año el setenta y cinco por ciento de los lazos conyugales. Pero es que todos los hogares deshechos figuradamente, realmente están construídos en terrenos jurisdiccionales, cosa que no ocurre con el domicilio matrimonial de los esposos Haines.

La casa en cuestión se alza sobre el propio límite territorial de San Francisco y San Mateo. Y aun la línea divisoria de ambos territorios, sobre cruzar el edificio, cruza la alcoba y deja a un lado de ella una de las dos camas de los señores Haines. Esto lo ha demostrado el agrimensor Julius Castalan, llamado al juicio.

Pero lo que no hay quien demuestre, por muy agrimensor que sea, es, de ambas camas, cuál ocupa Bessie y cuál ocupa Theodore habitualmente. En una alcoba conyugal, sobre todo cuando el marido y la mujer están acostados, no suele haber testigos presenciales, cuya declaración pueda admitirse en autos. Y como tal misterio—¡son tan misteriosos los misterios esos!—hay que descubrirlo para llevar el divorcio adelante...

La señora Haines, diciendo que su cama es la que queda en terrenos sanfrasciscanos, ha presentado la consabida demanda ante usted. Pero el señor Haines aduce que la cama de su esposa es la que queda en terrenos sanmateinos, debiendo hacerse tal demanda ante un juez de San Mateo. Pero ¿podrá este otro juez admitir que se demande a un marido en San Francisco domiciliado? El pleito así parece que no ha de tener juez que lo sentencie.

Unicamente, si viviera, Salomón... Pero a falta del sabio hijo de David, me atrevo a sugerir una salomónica sentencia. Decídase usted, y parta el matrimonio Theodore y Bessie Haines, no verticalmente, dejando el esposo entero de un lado y la esposa entera del otro, sino horizontalmente, cortando al esposo y a la esposa por las cinturas. ¡Lo que Salomón sentenció que se hiciera con el niño que reclamaban las dos madres!

El santo temor a que se les haga semejante operación, acaso obligue los a permanecer unidos hasta conyugalmente. Pruébelo, y ya me dirá usted lo que deciden ellos.

En espera de su respuesta, quedo de usted atento s. s. q. e. s. m.

Luis DE OTEYZA

La Habana, 13 de Abril de 1940.

EN EL MALECON

Por Roseñada

—¡Mira cómo nos han minado la bahía!
—No, hombre, no son minas, son las bolas que están llegando constantemente de Europa...

El factor psicológico tiene gran importancia en esta contienda

Por el capitán B. H. Liddell HART

(El autor de este artículo es el crítico militar más destacado de Inglaterra; sus principios tácticos han sido adoptados en muchos casos por el ejército británico.)

LONDRES, abril.—En qué forma resiste el pueblo inglés la tensión psicológica que engendra la guerra? En qué forma la resiste el pueblo alemán? Existe una diferencia entre uno y otro estado de ánimo que permita tener la «seguridad de la victoria»? En caso afirmativo, cuál sería la forma más indicada para incrementar esa confianza? En caso negativo, qué hacer para resolver el problema de la guerra?

La actitud del pueblo inglés en septiembre del año pasado era muy diferente de la observada en agosto de 1914, acusando una determinación resignada sin chispa de entusiasmo. Empero, el estallido de la guerra fué, en cierto sentido, grato a muchos que estaban cansados ya de la «guerra de nervios» que lo había precedido.

Al producirse la guerra se desvaneció la tirantez causada por la incertidumbre. La reacción popular quedó puesta de manifiesto por la expresión «acabemos de una vez», que se escuchaba por todas partes.

Cuando el peligro que se esperaba no se produjo y la guerra tomó un cariz que muy pocos habían previsto, la perplejidad retardó la llegada del aburrimiento. Las continuas hipótesis acerca de dónde y cuándo comenzaría en serio la guerra sirvieron para evitar la desmoralización.

En cuanto a Alemania, el juicio general de los observadores neutrales es que el estado de ánimo de la población acusa más semejanzas que diferencias con el del pueblo inglés. Si bien es cierto que los alemanes sufren más privaciones e incomodidades que los ingleses, es también cierto que están más acostumbrados a sobrellevar penurias, y que han sufrido menos al pasar del estado de paz al de guerra.

La victoria, único remedio

Aunque excita en la masa de la población alemana, un deseo más intenso de que se termine la guerra, no ve otro camino para llegar a ella que el de la victoria por las armas.

Para los alemanes la campaña de Polonia no tiene relación con esta guerra, siendo en realidad, según su criterio, una cosa aparte, que en nada atañe a Inglaterra y que ésta ha aprovechado como pretexto para atacar al Reich. Y esa impresión la confirma cada una de las manifestaciones hechas en Inglaterra y en Francia con carácter belicoso o que inducen a creer que los aliados se proponen imponer otra paz de Versalles.

De ahí que los alemanes sientan una determinación fatalista de combatir hasta el final, temiendo que de no hacerlo les sucederá algo peor. Y a esta determinación se une la fe completa en las seguridades de triunfar que les da Hitler, y que encuentra basada en el hecho de que hasta ahora ha cumplido todas sus promesas de vencer.

De modo, pues, que cualesquiera que sean las diferencias existentes entre las actitudes de los pueblos inglés y alemán, hay una similaridad evidente entre los resultados de esas actitudes. En el tereno psicológico, del mismo modo que en el militar, la situación actual se caracteriza por el estancamiento.

¿Habrá algún modo de ponerle fin? Tal es el problema más urgente de la guerra, porque de su salución depende la probabilidad de lograr el propósito que llevó a la Gran Bretaña al conflicto. Si se hace un estudio desinteresado del poder de las fuerzas enemigas y de la forma en que la fortificación de las respectivas fronteras ha multiplicado la ventaja normal de la defensa en la guerra moderna, habrá motivo para creer que esta contienda se definirá más bien por la iniciativa psicológica que por la militar.

Precedentes históricos

De todas las guerras en que ha participado Inglaterra en Europa desde hace casi mil años, sólo dos han terminado en victoria completa: la guerra contra Napoleón y la última contra Alemania. En estas dos contiendas Inglaterra logró rodearse de aliados y obtener así una superioridad numérica aplastante sobre un enemigo desangrado; y aun así esas dos guerras dejaron a la Gran Bretaña agotada.

Hace poco leímos un artículo firmado por un célebre general, en que decía que para ganar la guerra actual, Londres debería convencer a uno o más de los vecinos de Alemania a unirse a Inglaterra «en una guera de liberación, como la efectuada contra Napoleón de 1812 a 1814». El autor no parecía darse cuenta de que cuando las guerras napoleónicas Inglaterra tenía a su lado a cinco de las potencias más fuertes de Europa, mientras que ahora los únicos aliados nuevos que podría buscar serían, en Europa, los pequeños neutrales, que no están siquiera en condiciones de defenderse a sí mismos.

En cuanto a la última guerra, teníamos a nuestro lado a la mayoría de las grandes potencias en el primer año de hostilidades, y sólo pudimos dominar a Alemania llegado el cuarto año de operaciones, con el concurso de Estados Unidos. El análisis de lo ocurrido entonces indujo a nuestros críticos militares a afirmar que en una guerra entre enemigos de fuerzas equilibradas se necesita, para vencer, una superioridad numérica de 3 a 1.

Ese juicio, hecho desapasionadamente y fruto de sobria reflexión, no podría darse de lado en los momentos actuales, dejándose llevar por entusiasmo de joven.

Perspectivas actuales

Es fácil comprender, sin necesidad de que lo digan los expertos, que no hay perspectivas de lograr esa superioridad numérica en las circunstancias actuales; y que hay, por el contraio, posibilidad de doblar el número de los efectivos alemanes, si los aliados obran de modo que se vea Rusia en el caso de aliarse militarmente al Reich.

La ausencia de ventajas militares necesarias para la victoria aliada es también, desafortunadamente, un obstáculo para que se produzca el desaliento en Alemania o tenga lugar un movimiento que deponga al régimen nazista. Entre los observadores neutrales se nota la convicción de que no cabe esperar ni una ni otra cosa a menos que las fuerzas alemanas sufran un descalabro que sea imposible ocultar. Esta convicción encuentra apoyo en el hecho de que la caída de los regímenes autoritarios han sido casi siempre el resultado, no la causa, de un fracaso militar.

Por el contrario, el reconocimiento franco de la improbabilidad de la victoria aliada revestiría verdadera importancia al simplificar el problema de cómo tomar la iniciativa en el terreno psicológico. Ello nos permitiría hacer a un lado la amenaza armada que es lo que hace que todo el pueblo alemán se una en torno a Hitler.

Si el pueblo alemán está atormentado por la preocupación de que ocurra otro Versalles, que pudiera resultar peor, como muchos factores inducen a creer nada contribuiría más a aumentar la intensidad de la resistencia alemana que las continuas manifestaciones aliadas de que se busca la victoria por las armas, unidas a lo vago e indeciso de los propósitos que se dicen perseguidos por la guerra. Cuanto más resueltos parezcan estar los aliados a imponerse por las armas, lo que les permitiría imponer la paz que quisieran, menos inclinados estarían los alemanes a creer que sus enemigos no tienen propósitos vindicativos.

Necesitamos una idea creadora. Nuestros pensamientos deberían encaminarse, sin tardanza, a formular un proyecto de paz que encontrara eco en la masa popular del adversario, del mismo modo que en Inglaterra misma. Ese proyecto debería ir más lejos que la simple convicción alemana de que por la paz no perderían lo que ya tienen. Debería convencérseles de que mucho es lo que pueden salir ganando, individual y colectivamente, con dicha paz.

Nada sería mejor para curar la inclinación del pueblo alemán a favorecer la política de agresión, y nada sería mejor tónico para nosotros mismos.

ENTRELINEAS

PEDRO SAAVEDRA SE VA...

I

Pedro Saavedra—Pedrito Saavedra, mejor—embarca el domingo hacia Venezuela para hacerse cargo de los negocios de Cuba ante aquel Gobierno. Diplomático joven—el más joven del Servicio Exterior—es, sin embargo, un fogueado veterano que lleva en las charreteras, si no las insignias de Mariscal, el polvo y la pólvora de cien combates. La expresión—aclarémosla—es realmente precisa: las armas de este gran señor de Saavedra al par que se blandían en el campo azul y perla del fino arte de Richelieu en despachos oficiales y salones, recibían al salir el envite del peligro, del más dramático de todos los riesgos que es el del oculto enemigo: obuses de los cañones próximos, granadas de los aviones de bombardeo, fuego de fusilería en cada esquina. Está demás que digamos que Pedro Saavedra llevó en la solapa y en el corazón la bandera de Cuba, como representante nuestro en España, y en Madrid, precisamente, durante los terribles treinta y dos meses de la guerra.

II

La vida estudiantil de Pedro Saavedra puede dividirse en dos líneas que luego convergen en el punto inicial de sus actividades públicas. Una línea, la del estudiante neto: inteligente, disciplinado, la frente sin cansancio sobre el libro; puntual asistente a clases y conferencias, alumno preocupado de sus records, calificaciones y notas. Carrera brillante.

La otra línea es la del estudiante moderno, el espíritu ágil, alerta, del estudiante de estos tiempos. ¿Dónde está la injusticia? Frente a ella se descubrirá siempre en actitud combatiente el espíritu universitario, señaló con certero pensamiento, hace pocos años, un distinguido pensador español.

Pedrito—esta vez se llama simplemente Pedrito—fué líder estudiantil. Se ganó el guión por el fervor de sus ideales y por la simpatía de que gozaba en las huestes de sus compañeros. El estudio y la acción frente al régimen liquidado el 12 de agosto del 33, absorbieron un lustro. Las agitadas aguas volvieron lentamente al cauce y ya Pedrito, querido, popularísimo, sonriente o grave en su humanidad de aspecto mongólico, ostentaba los títulos bien ganados en las aulas.

Así entra por entonces en el Servicio Exterior. Su expediente es el mejor de cuantos fueron sometidos a la consideración del señor Secretario de Estado, a la sazón el doctor Cosme de la Torriente.

III

A Madrid, Cónsul. Estalla la contienda civil española. Nuestra cancillería dicta cuantas órdenes estima pertinentes al mejor amparo y protección de los cubanos allá residentes. El centro es la embajada en Madrid. Y Madrid es el mismo infierno. La casa de Cuba abre hospitalarias sus puertas a quienes a ellas llaman. La representación diplomática y consular rinde inteligente, valerosa y discreta jornada todos los días. Pero el azar parece complacerse en dejar solo en su misión al doctor Saavedra y éste, de Vicecónsul adscripto, es a veces la máxima representación de Cuba. No hay peligro que no arrostre valientemente, con un poco de despreocupación fatalista. Las relaciones de amistad devota que meses antes supo ganarse con funcionarios civiles, militares y diplomáticos, franquean un tanto su gestión que entre rojos y nacionalistas, entre cubanos y los que no lo son, tiene un solo sentido: el de humanidad. Su tacto, su don cordial transido de imparcialidad, su infatigable dinamismo producen una cotidiana cosecha de éxitos: que es como decir arrebatarle muchas vidas a la muerte, a la cárcel, al hambre.

IV

En la múltiple personalidad del ex-revolucionario—o del revolucionario en pasivo—del diplomático, del hombre de leyes internas y de códigos internacionales, hay en Saavedra el temperamento más sensible a la belleza, al arte, a las faenas del espíritu. No se verifica un acto de cultura, desde la más rígida disertación académica, al concierto de música popular, que no le encontremos a él, enterado, inquieto, con su habitual llaneza de interesantísimo conversador y crítico sutil, como obligado espectador. Luego, los amigos le cercan. La pequeña «isla» se integra y se disuelve en vaivén armónico hasta que le hallamos de nuevo, en la próxima cita de arte.

Final

Se nos va Pedro Saavedra—¿se nos va, hemos dicho?; él se quedará con nosotros, seguramente—para Venezuela, esa nueva Cólquide, según se asegura, del momento actual en América. A Caracas. Nunca los «negocios de Cuba» estarán mejor atendidos que en las manos expertas, amables y cordiales de Saavedra, que posee todas las cualidades de un diplomático excelente y de un hombre que recuerda el que afamosamente buscara el hermoso poema de Kipling.

E. Fernández Arrondo

A TRAVES DE LA VIDA

ENSEÑANZA

Versículos del KORAN, tomados de la traducción analizada de Kaumiriski y vertidos al español por un creyente dado a los estudios orientalistas y a la vida contemplativa.

178. Vengo a vosotros como un enviado digno de confianza.

181. Llenad la medida y no seáis defraudadores.

182. Pesad con una balanza exacta.

183. No defraudéis los hombres en su haber y no cometáis excesos en el país en que pesáis.

186. No eres más que un hombre como nosotros y pensamos que no eres más que un impostor.

187. Haz caer sobre nuestras cabezas una porción del cielo si eres verídico.

15. Hemos dado a los hijos de Isreal el Libro (el Pentateuco), la sabiduría y los profetas; les dimos para alimentos excelentes cosas, y los educamos por encima de todos los pueblos.

16. Les hemos hecho ver las pruebas evidentes de nuestras órdenes y lo que han hecho es empezar por dividirse entre ellos mismos, después que estuvieron en posesión de la ciencia y que han hecho, por maldad, los unos a los otros.

6. Di: ¡Oh judíos! Si os imagináis estar aliados con Dios, a la exclusión de todos los hombres, desead la muerte si decís la verdad.

7. Dios conoce a los malos. El pueblo también los conoce.

43. Si te acusan de impostura ¡oh Mohammed! piensa que antes que ellos otros pueblos de Noé, d' Ad, de Themoud, de Abraham y de Loth, acusaban sus profetas. Moisés mismo ha sido calificado de mentiroso.

175. En la Ley del Talión está vuestra vida. ¡Oh hombres dotados de inteligencia! Quizás concluiréis por temer a Dios.

190. Si alguno os oprime, oprimidlo como él os ha oprimido...

15. Hemos creado al hombre y sabemos lo que su alma le dice a su oreja; estamos más cerca de él que su vena yugular.

111. El que comete un pecado, lo comete en su perjuicio. Dios es sabio y precavido.

84. Es un vil precio aquel en que los incrédulos se vendieron a sí mismos.

23. Son ellos los que se han engañado y las divinidades que inventaron eran falsas y han desaparecido.

12. Dios no cambiará lo que atañe a los hombres, en tanto que ellos no sean los primeros en cambiarlo.

16. Todo el que sigue el camino derecho, lo sigue por sí mismo, y el que se extravía lo hace a su propio perjuicio. Toda alma cargada de pecado no llevará la carga de ninguna otra.

86. Di: Cada uno procede a su manera, mas Dios conoce el que sigue el camino derecho.

20. Los que hacen el mal pretenden que los trataremos al igual de los que practican el bien, de modo que la vida y la muerte de unos y otros serán las mismas. ¡Qué engañados están!

32. Cada nación tiene su término. Cuando su plazo ha llegado, ni los hombres ni nada lograrán avanzarlo.

34. Cuando tú leas el **Korán**, levantamos el velo de tus acciones para que leas tu propia conciencia.

49. Llegará un día en que tendrás que dar cuenta de cómo has procedido.

50. Ten paciencia. Siéntate a la puerta de la tienda y espera a que pase el cadáver de tu enemigo.

90. Toda cosa, pequeña o grande, está escrita.

Héctor DE SAAVEDRA

VIBRACIONES NORTEÑAS

SHIRLEY TEMPLE SE RETIRA DEL CINE

New York, abril 12.—Edward G. Robinson es todo, menos pacificador, en su papel principal de la película «Brother Orchid», pero, no obstante, ha demostrado ser un excelente mediador en la reconciliación de dos artistas divorciados.

La pareja—Edna Waldron y Jimmy Aye—así lo asegura.

Miss Waldron, que hace el papel de vendedora de cigarrillos a los concurrentes de un club nocturno, le dijo a Robinson que Aye—uno de los circunstantes—era su marido.

Esto provocó una discusión acerca del asunto. La estrella de la Warner Bros la persuadió de la necesidad de intentar una reconciliación. Y el método que sugirió no pudo ser más sencillo:

Durante la escena, ella debía entregar a su ex marido una cajita de fósforos, con los cigarrillos. Cuando levantara la tapa de la cajita de fósforos podría leer esta palabra escrita por ella: «Reconciliémonos».

El truco tuvo un resultado satisfactorio.

Y Edna y Jimmy abandonaron luego el «set», de bracete, discutiendo los planes de una nueva luna de miel. Todo esto ocurrió, naturalmente, en Hollywood.

Sonja Heine llegó ayer a San Francisco, procedente de Honolulu, débil y decaída, a consecuencia de una infección en la garganta, que requirió una operación de emergencia en alta mar, perri-tonsilar, que le fué practicada por el doctor M. F. Brachvogel, de Aberdeen, Washington, pasajero del barco y a quien hacía solamente dos días que había conocido.

A bordo llegó también Dan Topping, deportista neoyorquino, cuyo nombre ha sido mezclado, románticamente, con el de la estrella del patín, en varias ocasiones.

Miss Heine venía acompañada de su señora madre, Mrs. Selma Heine, su hermano Lief Heine y la esposa de éste.

En la sección gráfica titulada «Vidas Privadas», de Edwin Cox, aparece el coronel Fulgencio Batista de uniforme, en una calle habanera.

Frente a él se halla un pilluelo. El ex sargento, que ha llegado a ser el «hombre fuerte» de Cuba y actualmente es candidato presidencial, y quien en su infancia disfrutó de pocas oportunidades escolares, consagra ahora una gran parte de sus actividades al mejoramiento de la niñez. En este cartón, a que me refiero, el Coronel, después de chapalear unos minutos con el desarrapado chiquillo, lo sentencia a «ingresar como alumno en uno de los modernos institutos educacionales» fundados por él.

Shirley Temple, que cumplirá once años el 23 de este mes, y que ha logrado amasar una considerable fortuna y ganado mayor publicidad que ninguna otra chica de su edad de todos los tiempos, se retirará de la pantalla al finalizar su contrato con la Twentieth Century Fox.

«Cuando Shirley termine su contrato, del cual le queda un año y dos meses por cumplir, quiero que vaya a un colegio y se olvide del cine por algunos años»—ha manifestado su señora madre. «Ha trabajado mucho la niña y estimo que ya es hora de que disfrute un poco de la vida»—terminó diciendo.

La niñita, que ha estado percibiendo un salario mayor que el que recibe el Presidente de los Estados Unidos y otro tanto adicional con la venta de muñecas autografiadas y tenido otras múltiples entradas por diferentes conceptos, es un caso excepcional. A pesar de toda la adoración que la rodea siempre, ha continuado siendo la niña ideal y jamás enorgullecida, por los constantes halagos.

Indudablemente que hay seres privilegiados sobre la haz de la tierra. Y esta encantadora niña es uno de ellos.

André DE SAINT AVIT.

LOS VOTOS DE LOS SOLDADOS TAL VEZ ALTEREN EL RESULTADO DE LAS ELECCIONES EN EL CANADA

NUEVA YORK (Exclusivo).—De los 80.000 soldados canadienses en el frente de combate europeo depende la decisión final en las elecciones canadienses. Los voluntarios comenzaron a votar el 14 de marzo y debido a las demoras en los correos sus papeletas no serán contadas hasta dentro de un par de semanas. En la guerra pasada el voto de los soldados alteró la decición en unos cuantos distritos.

Los soldados canadienses son voluntarios y conservan sus derechos de ciudadanos. En el frente cada uno de ellos recibe una papeleta que marca y coloca en un sobre sellado. Dicho sobre es enviado por correo al Supervisor de Elecciones del Distrito en que reside el soldado.

En las elecciones generales celebradas el 26 de marzo el gobierno liberal de Mackenzie King fué endosado por los votantes. En Nueva York se creía que el Partido Conservador lograría disminuir la mayoría parlamentaria del señor Mackenzie King porque la influencia del doctor Manion, dirigente conservador era muy grande y porque en la Provincia de Ontario, el Partido Liberal estaba dividido como consecuencia del antagonismo personal entre el Primer Ministro de dicha provincia, señor Hepburn y Mackenzie King.

Las elecciones despertaron tanto interés en Estados Unidos como en el propio Canadá. No se trataba de una protesta contra la entrada del Canadá en la guerra, como sucedió en la Unión de Sur Africa, sino contra la conducta de la guerra por el señor Mackenzie King. Los conservadores alegaban que el dirigente liberal había estado otorgando los contratos para la construcción de armas a las firmas de su partido en perjuicio de los intereses generales. Al mismo tiempo exigían mayor actividad en la guerra. En este sentido, los conservadores canadienses estaban de acuerdo con los liberales y laboristas de Inglaterra mientras que los liberales del Canadá, marchan de acuerdo con el gobierno conservador de Neville Chamberlain en Inglaterra.

El triunfo liberal fué, pues, un respaldo popular de la política de moderación en la guerra del señor Chamberlain. Al mismo tiempo expresó el deseo de los canadienses de continuar sirviendo en el ejército como voluntario. El doctor Manion había manifestado que el servicio debería ser obligatorio.

Contra lo que se esperaba, el señor Mackenzie obtuvo un espaldo tna completo que ahora tiene una mayoría más importante en el Parlamento de Ottawa. En lugar de 169 diputados que tenía anteriormente, el Primer Ministro tiene ahora 183 y la minoría conservadora continúa siendo de 38. Los partidos independientes sufrieron en las urnas. Fué principalmente el Partido Comunista y los otros partidos de izquierdas, adscritos al régimen de Moscú, los que sufrieron mayores pérdidas.

El candidato comunista sólo recibió 600 votos contra 35,000 para su adversario liberal. Con estas elecciones queda eliminada de la política canadiense definitivamente la fórmula comunista. Los otros partidos de izquierda sufrieron igualmente pérdidas notables y el Partido de Crédito Social, que cree en el pago de 25 dollars mensuales a cada padre de familia, recibió solamente siete diputados contra quince que tenía antes.

Cuando se cuenten los votos de los 90.000 soldados, el resultado será alterado porque algunos de los diputados elegidos tienen mayoría precaria; pero si la tendencia de los civiles es un buen índice, podría decirse que el voto de los soldados seguirá una distribución parecida a la general y en tal caso no habría grandes alteraciones.

M.E.C.D. 2016

DESDE PARIS

TOMAS SERVANDO GUTIERREZ

Le enterramos, ayer, sábado. Éramos menos de diez personas las que llevamos sus despojos mortales. Unos días antes de morir aún estrechamos su mano en el edificio de la Legación. Cuatro días antes de irse a Francisco, el portero, y le dijo estas palabras que tenían todo el carácter de una broma macabra, pero que eran dolorosamente ciertas: "Todo el dinero que poseo son 300 francos. Tómalos. Me vas a comprar con ellos una corona...

¿De qué murió? La ciencia misma no sabría decirlo. Lo asaltó de pronto una melancolía inexplicable, una honda de tristeza súbita, seguida de una crisis de nervios. Se refugió en su cuarto, como un animal herido. Las heridas interiores que no sangran son las peor para el paciente. Y se trataba de esa herida invisible.

Somos, él y yo, amigos viejos. Nos conocimos en la época, remota ya, en que el pintor español Zuloaga visitó La Habana, hará una veintena de años. El trabajaba en «La Discusión» y yo en «La Nación». Andaba en aquellos días lanzando un álbum en honor de Zuloaga, pidiendo artículos, solicitando firmas, enredado en los tintajos y en las serpentinas de un gran homenaje cubano-español. Se organizaba un gran banquete. Y todo con la generosidad ingénita, sin la más remota sombra de servilismo ni de interés material. Tanto fué así que cuando se me quejaba de no haber recibido de Zuloaga ni las gracias, aquí en París, cuando fué a visitarlo, aquí en París, no hace mucho ¡ni siquiera los recibido!

Era un medio loco. Le faltaba un tornillo. Hablaba con exaltación. Pero en lo que teníamos la paciencia de seguir el hilo de su pensamiento, encontrábamos que poseía una inteligencia clara, una «suite» en las ideas, una coordinación perfecta del cerebro. Había leído mucho, había viajado, conocía a los hombres, y como profesional del periodismo había librado batallas hermosas.

Yo, particularmente, lo apreciaba por la generosidad quijotesca de su corazón. Andaba siempre entusiasmado con un proyecto idealístico. Su corazón nunca estuvo vacío. Tenía lo que Cervantes llamaba «alas» y se dejaba arrastrar por las causas nobles, que embargaban su mente con persistencia y calor. Le encantaba organizar homenajes a poetas, a pintores, a escultores, sobre todo cuando éstos eran modestos y pobres. Y cuando releemos sus artículos, encontramos que todos están inspirados por una causa justa, que todos son nacidos en forma de defensa, de defensa de un hombre o de una causa. Se batía con facilidad en favor de los humildes y sacaba la espada sólo para exaltar las virtudes de los otros. Incorruptiblemente modesto jamás tuvo un desplante en su propia defensa, siempre supo reír a carcajadas de los que lo atacaban. Y era esta cosa rara, hoy: un amigo perfecto.

Dije arriba que Tomás Servando «tenía flojo un tornillo» y que hacía demasiados gestos para hablar. Es cierto. Era su defecto físico. Pero su medio locura no fué jamás agresiva para nadie, todo lo contrario. Cada vez que elevaba la voz con pasión y los brazos con tropicalismo, era para formular una defensa: este detalle la gente no lo tomaba en cuenta, la gente sólo veía la exuberancia exterior, y reía de él. Los que lo conocíamos mejor, sin embargo, reteníamos sólo la esencia de sus palabras, y veíamos siempre en ellas un fondo de generosidad y de quijotismo. Era un caballero que tenía la sangre pronta y los nervios fáciles, pero era un caballero incapaz de felonías y de bajezas. Como digo arriba, era un personaje raro que tenía «alas» y que tuvo el privilegio raro también de no tener jamás el corazón vacío.

¿Los periodistas cubanos no podríamos hacer que sus despojos mortales fueran a descansar a tierra cubana? Modestamente dejo aquí la idea y desde luego me pongo a las órdenes de las asociaciones criollas para todo lo que pueda hacer aquí en favor de esa idea. No hay que olvidar que era un cubano cien por cien y un periodista de todos los momentos, devorado por la necesidad espiritual de librar batallas sonoras en favor de causas nobles.

Eduardo AVILES RAMIREZ

NO SE VAYA A OFENDER pero si tiene usted mal aliento o eructos después de comer, la Magnesia Bisurada le evitará ser desagradable. Alivia pronto. Neutraliza la acidez estomacal.

CRONICA HABANERA

PAULINA OYARZUN

En la pasada fiesta de la moda, que tuvo lugar el jueves a beneficio de la Conferencia de San Vicente de Paúl, tomó parte exhibiendo con gracia y elegancia, la señorita Paulina Oyarzún y Larrea, tan gentil e interesante.

Al publicar hoy su retrato hacemos llegar hasta ella el más cordial de nuestros saludos.

DEL MUNDO JUVENIL.—Hoy, de siete a una, ofrecerá un cocktail party en la residencia de sus padres, en el Reparto Miramar, la bella y encantadora señorita Celita Hidalgo Gato y Comas, tan celebrada en nuestros salones.

Esta fiesta, que hubo de ser suspendida el sábado último, revestirá gran animación.

Se bailará, con una magnífica orquesta.

Mañana domingo, durante el té bailable del Country Club, tendrá un party para numerosas parejitas de muchachas y jóvenes, la lindísima señorita Cristina Gelats y Solís.

El domingo 21 del corriente, también en el Country Club, ofrecerá la bella señorita Peggy Smith y Vázquez, el té que tuvo que suspender días pasados.

Para el sábado 30 ha dispuesto una mesa en el Country Club de la Habana, durante su fiesta de fin de mes, la señorita Mariana Arellano y Suárez, figurita que brilla por su belleza, gracia y simpatía en nuestros salones.

COMIDA ELEGANTE.—En su espléndida mansión de la calle Cárcel tendrán una comida esta noche los distinguidos esposos Alvaro González Gordon y Nena Velasco.

Un grupo selecto de nuestra alta sociedad ha sido invitado a tan simpática fiesta.

DEL HABANA YACHT CLUB. — Mañana domingo, según hemos anunciado, se celebrará en el Habana Yacht Club un almuerzo bailable que promete quedar lucidísimo.

Numerosos los parties concertados para este primer almuerzo que ofrece la directiva de tan aristocrática sociedad en la presente temporada veraniega.

Ser amenizado por una magnífica orquesta.

SIMPATICAS VIAJERAS. — Después de haber pasado unas cortas vacaciones al lado de sus padres, el señor Orencio Nodarse y su bella esposa Estela Alonso, regresa hoy por la vía aérea al Norte, donde se educa, la encantadora señorita Conchita Nodarse.

Va con ella, también, para el mismo colegio, la lindísima señorita Olga Aixalá y Suárez, hija de los distinguidos esposos Pepito Aixalá y Natalia Suárez.

Lleven un feliz viaje.

LUIS EUGENIO RICART. — Una triste nueva recoge la crónica de hoy.

Trátase de la desaparición del distinguido caballero Luis Eugenio Ricart acaecida días pasados en nuestra capital.

El señor Ricart, perteneciente a una prestigiosa familia dominicana, residía desde hace muchos años en la Habana donde supo conquistarse por su trato cordial y por su simpatía, muchos afectos y sinceras amistades.

Su sepelio se efectuó en la mañana del jueves.

Descanse en paz.

LA SEÑORA DE VILLEGAS. — En horas del medio día de hoy embarcará, acompañada de sus graciosas hijas, la señora Helena Aldao Unzue, gentil y distinguida esposa del Secretario de la Legación Argentina, señor Jacinto V. Villegas.

La señora de Villegas, que tantas simpatías ha sabido captarse en nuestra sociedad, se dirige a su país para pasar allí una temporada con sus familiares.

Tenga un viaje muy feliz.

BODA DEL GRAN MUNDO.—Circulan ya en nuestra sociedad las invitaciones para la boda de la bellísima señorita Cristina Mendoza y Zaldo con el joven doctor Faustino Leal y Argüelles.

Boda del gran mundo que ha sido fijada, según dimos cuenta en nota anterior, para el domingo 21 del corriente, a las nueve y media de la noche, en la capilla Santa Elena de la finca «Villa Rosa», en Torrecilla.

Suscriben las invitaciones, por una parte, los padres de la novia, el doctor Fernando Mendoza y su distinguida esposa Carlotica Zaldo y por la otra, los padres del novio, el respetable matrimonio Faustino Leal y Rosa D. Argüelles.

Próximamente ofreceremos más detalles de este enlace que tiene todas las simpatías de nuestro gran mundo social.

SIMPATICA COMIDA. — En la noche del jueves abrieron su preciosa casa del Vedado para una comida, el señor Rafael Echevarría y su joven y bella esposa Nena Aranda.

Simpática comida a la que asistieron los siguientes matrimonios:

El Representante Miguel A. Xiques y señora Graciella Loret de Mola; Paco García Gómez y señora Adelina Giscard, Mario Pedroso y señora Angela Herminia Armiñán y Carlitos Morales y señora María Teresa Collazo.

La mesa, cubierta por bellísimo mantel, lucía un centro de flores de primavera, muy lindo y muy artístico, que llevaba la firma del aristocrático jardín «Milagros».

LA FIESTA DEL BANDO DE PIEDAD.—Para el día dieciocho del corriente, o sea el próximo jueves, está señalada en el bello y aristocrático road house de La Coronela, la gran comida de gala del Bando de Piedad de Cuba.

Esta fiesta por el fin que la inspira está llamada a revestir todos los caracteres de un brillantísimo acontecimiento social.

Día a día son nuevas las reservaciones de mesas que recibe el Comité Organizador formado por distinguidas damas de la sociedad habanera.

Entre esas reservaciones figuran las siguientes: Club Rotario de la Habana, Condesa de Revilla de Camargo, Loló Larrea de Sarrá, Elsa Penso de Senior, Leopoldo Casas, Pierre Abreu, José Manuel Lara, Fina Calbó de Santeiro, Rosita Cadaval de Rayneri, y otras muchas.

Con el número del ticket de la comida se rifarán varios objetos donados por casas comerciales de la capital.

Será un gran éxito.

BODA PROXIMA.—En la Iglesia de San Juan de Letrán contraerán matrimonio el próximo sábado, día veinte, a las siete de la tarde, la bella y gentil señorita Alicia Pérez Castillo y el señor Carlos Castellanos Cardoso.

Tan simpático enlace será apadrinado por la señora María Cardoso viuda de Castellanos, madre del novio y por el doctor Moisés Pérez.

Serán testigos de Alicia, el Ministro del Ecuador, Excmo. Señor Víctor Zevallos, y los doctores Carlos Peláez, Mario Núñez Mesa, Luis Machado Ortega y Arturo Solana.

Y por Carlos, el doctor José Antonio Mahy y los señores Isidoro Dejar, Aurelio Hernández, José María Castro y Gaudosio Bistuer.

UN HOMENAJE.—Hoy sábado, a las once de la mañana, los estudiantes del Cuarto Año de Derecho de la Universidad de la Habana le ofrecerán un sencillo pero afectuoso homenaje de simpatía y admiración al ilustre internacionalista y bien querido profesor de nuestro primer centro docente, doctor Antonio Sánchez de Bustamante y Sirvén, en ocasión de cumplir setenta y cinco años de edad.

Dicho homenaje consistirá en la entrega de un álbum con las firmas de todos los alumnos.

Nuestro saludo al doctor Bustamante.

EL SORTEO DE CARIDAD. — El Comité de Damas de la Corporación Nacional de Asistencia Pública—integrado por señoras de nuestra mejor sociedad—trabaja activamente en la mejor organización del magno Sorteo de Caridad que tendrá efecto el día 27 de Junio del año en curso.

Esa aportación de la sociedad habanera al Sorteo de Caridad, brillante iniciativa de la señora del Coronel Batista, es garantía de su mejor éxito. Aparte de que el Sorteo ofrece el doble estímulo de sus premios—una residencia de 20,000 pesos, una bolsa en efectivo de 5,000 pesos, un automóvil Chrysler, tipo sedán, modelo 1940, de fábrica,—y la honda satisfacción de haber contribuído a aliviar la situación de los niños y de los ancianos acogidos a la vasta obra de Asistencia Social que desarrolla la C. N. A. P., que preside el Comandante Julio D. Argüelles.

Los boletos para el Sorteo de Caridad están a la venta—al precio de 2 pesos—en «La Casa Quintana», «Los Precios Fijos», «El Encanto», «Fin de Siglo», «La Filosofía» y otras tiendas elegantes.

DOS OBRAS DE ARTE.— Angel Espinosa, el eminente artista español que se encuentra entre nosotros, acaba de terminar dos maravillosos retratos al óleo, de las señoras María Vivancos viuda de Gómez Mena y Leonor Soliño de Aristigueta.

Ambas obras, obras maestras de Angel Espinosa por su colorido, por su composición y profundidad psicológica, han llamado la atención de cuantas personas las han visto.

Nuestra felicitación al eminente artista.

(Continúa en la página NUEVE)

HOTEL NACIONAL DE CUBA

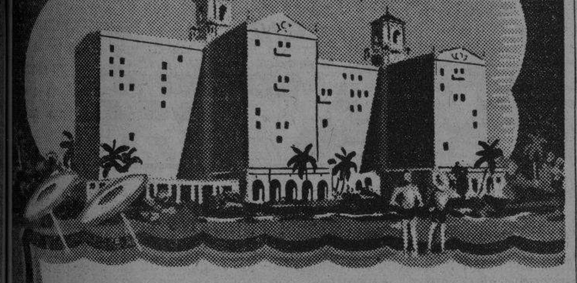

Hoy, Sábado en "BAJO LA LUNA"

TE BAILABLE

con la renombrada

Orquesta Alfredo Brito

Cítese con sus amistades bajo el hermoso cielo azul que sirve de techo a la terraza del Hotel Nacional. El lugar exquisito, a la brisa del mar, en un ambiente delicioso. El panorama, a la puesta del sol, sirve de telón de fondo. Venga al té, baile; quédese y diviértase.

No hay mínimo—Cocktails 50 c.

De 6 p. m. a 1 a. m.

Hemos recibido

NUEVE COLORES PRECIOSOS

en las finas Medias

"Roman Stripe"

¡Los más elegantes para combinar con los nuevos Vestidos y Zapatos!

Un grupo de expertos los ha seleccionado después de numerosas pruebas con todos los nuevos tonos que la Moda creó para esta temporada, y a fé que son preciosos. Su gran belleza, unida a la exquisita finura de las Medias "Roman Stripe", a su perfecto ajuste, a su costura impecable y a la superficie mate que tienen, por ser tejidas al revés, hace que sea esta marca la preferida de cuantas damas gustan de ponerse una Media elegante y fina... una Media que, por sí sola, realza la belleza de una de las partes más expuestas y admiradas en toda mujer. ¡Apresúrese usted a elegir! Hay tres calidades inmejorables, a

1.95, 2.25 y 2.85 el Par

Medias: Planta Baja

Fin de Siglo

san rafael y águila, m-5991-92-93

Con Aire Acondicionado en la Planta Baja y Oficinas

Servimos pedidos por correo a cualquier parte del Interior.

Servimos pedidos a cualquier parte del Interior

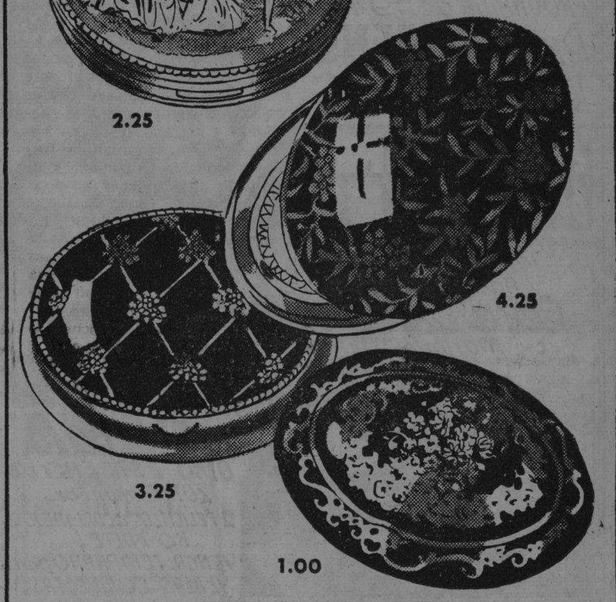

Una gran colección de

Lindas Moteras

Un surtido nuevo que difícilmente podría ser superado en belleza y elegancia. Accesorios indispensables para llevar en la Bolsa su tono favorito de Polvos. Gran variedad de modelos, en metal dorado y esmalte, con hermosos matices y finas decoraciones florales, motivos antiguos, irisaciones nacaradas, etc. Precios sumamente módicos: desde 1.00 en adelante.

Moteras: Planta Baja.

Fin de Siglo

san rafael y águila, m-5991-92-93

Con Aire Acondicionado en toda la Planta Baja

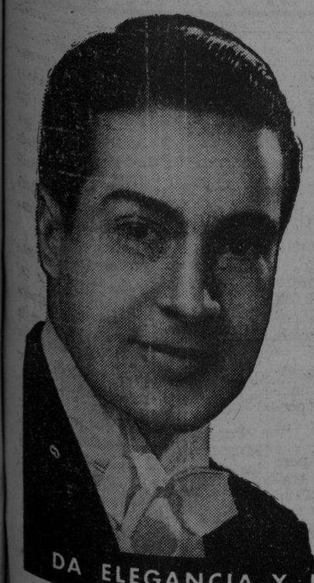

La gente distinguida se peina con Glostora

• La gente distinguida se peina con Glostora porque este producto, exquisitamente perfumado, suaviza el cabello, lo vuelve dócil por muy reacio que sea, y lo mantiene bien peinado, brillante y sedoso. Glostora, además, tonifica el cuero cabelludo. No se trata de un fijador común que empasta el cabello. Use Glostora Ud. también.

DA ELEGANCIA Y ESPLENDOR AL CABELLO

Servimos pedidos a cualquier parte del Interior

Una gran colección de

Lindas Moteras

Un surtido nuevo que difícilmente podría ser superado en belleza y elegancia. Accesorios indispensables para llevar en la Bolsa su tono favorito de Polvos. Gran variedad de modelos, en metal dorado y esmalte, con hermosos matices y finas decoraciones florales, motivos antiguos, irisaciones nacaradas, etc. Precios sumamente módicos: desde 1.00 en adelante.

Moteras: Planta Baja.

Fin de Siglo

san rafael y águila, m-5991-92-93

Con Aire Acondicionado en toda la Planta Baja

GUANABACOA AL DIA

Julita González de Arango

La distinguida señora Julita González de Arango, joven y bella esposa del doctor Virgilio Arango, que fuera durante bastante tiempo Juez Municipal y Correccional de esta localidad, se vió en extremo congratulada en el día de ayer por sus incontables amistades con motivo de celebrar su fiesta onomástica.

Hasta ella llegaron en tan marcada fecha, infinidad de flores y mensajes de felicitación como pruebas palpables del aprecio y estimación que le profesan.

Para la señora de Arango, tiene el cronista su más cordial y caluroso saludo.

En los quince

En el día de hoy arriba a la dulce, risueña y prometedora edad de los quince años, edad en que se forjan las más lindas y azules ensoñaciones, la bellísima y muy graciosa jovencita Lydia Atanes Castanedo, hija adorada del distinguido caballero Antonio Atanes y de su gentil esposa Isabelita Castanedo de Atanes.

Con tan fausto motivo se celebrará en su residencia de la calle de Rafael de Cárdenas, una animada reunión bailable que se verá prestigiada por una numerosa y selecta representación de la sociedad guanabacoense que irá a cumplimentarla y agasajarla.

El cronista se complace en rendirle a la encantadora Lydia, el homenaje de su más devota admiración, junto con la felicitación más cálida y efusiva.

La boda de hoy

Ante el Altar Mayor de nuestra iglesia parroquial, que abrirá sus puertas hoy a las nueve de la noche para servirle de adecuado marco, unirán para siempre sus destinos la linda y graciosa señorita Martha López y González y el caballeroso y correcto joven Antonio Resillez y Nieves, amigos ambos de la mayor estimación del cronista.

Motivo altamente simpático para mi crónica, será la reseña de esta boda que prometo realizar.

Onomástico

Tres fraternales y muy queridos amigos del cronista celebraron su onomástico en la festividad de ayer.

Son ellos: Julio Jover, Gran Caballero del Consejo 2750, San José de Calasanz, de la Orden de los Caballeros de Colón; el doctor Julio Morales Gómez, Presidente de la Federación de la Juventud Católica Cubana y destacado profesor universitario; y Julio Fernández.

A los muchos mensajes de felicitación recibidos, habrán de unir el mío con un fuerte abrazo.

Hand Ball

En la noche del próximo lunes, día 15, se llevará a cabo en la simpática cancha de la Alianza Juvenil, la popular institución de la calle de Maceo, el interesante acto de la inauguración del campeonato de hand ball, que ha venido año tras año, despertando gran entusiasmo entre la juventud deportiva de Guanabacoa.

En mi crónica de mañana daré a conocer el programa a desarrollar, que podemos asegurar habrá de ser sumamente interesante por la calidad de los jugadores que tomarán parte en los partidos que tendrán efecto.

Rafael Fernández Dalmás

LOS AMIGOS DE LA CULTURA FRANCESA CONMEMORAN EL «DIA DE LAS AMERICAS»

Mañana domingo 14 de abril, «Día de las Américas» y cincuenta aniversario de la fundación de la Unión Panamericana, el «Círculo de Amigos de la Cultura Francesa» celebrará una sesión especial como homenaje a las naciones americanas y a la institución radicada en Washington, que simboliza la fraternidad de los pueblos de nuestro Continente.

Dos conferencias se pronunciarán. Una, por el doctor Armando Mencía, conocido internacionalista, con el título: «La Unión Panamericana». La segunda, por el doctor Raimundo Lazo, profesor de Literatura Hispano-Americana de la Universidad, sobre: «Literatura e Hispano-Americanismo».

Abrirá el acto el Arquitecto José M. Bens Arrate, vicepresidente del Círculo. La cita es a las nueve de la noche, en la Sala de San Lázaro esquina a Hospital.

M.E.C.D. 2016

ESCENARIO Y PANTALLA

ALKAZAR: «DEMONIOS DEL MAR»

El cine norteamericano tiene, sin duda, habilidad extraordinaria para buscar el interés por el camino de la peripecia. Se prueba una vez más en esta película, que se parece a casi todas las de su clase, que no pretende ser nada excepcional, pero que logra apasionar al público por la eficacia de los resortes sentimentales que toca y de los trucos espectaculares a que apela.

En el fondo se trata de una exaltación de la vida militar y marinera. Esos muchachos que se aventuran en los submarinos por entre aguas minadas, burlando la vigilancia de los cazas y los destructores enemigos, son hombres que tienen el valor alegre, la intrepidez deportiva y la disciplina lo suficientemente flexible para ser estrictamente rigurosos en el cumplimiento de sus deberes militares y magníficamente tolerantes cuando se trata de dispensar y de admitir bromas y licencias a sus compañeros en el arriesgado oficio de la guerra.

La película es, en puridad, una continuada acción bélica. Lo que tiene en ella mayor interés es la peripecia submarina. Pero, para hacerla más comercial, se le ha injertado una anécdota entre amorosa y patética, dentro de la cual entran en conflicto las pasiones de un joven y enamorado teniente y los escrúpulos humanos y profesionales de un jefe severo y puritano, comandante de un sumergible, al cual resultan encomendadas las misiones más arduas y riesgosas.

Hay dos episodios particularmente impresionantes. Uno es la lucha del submarino con una flotilla aérea, de la cual logra evadirse a la vuelta de audaces y heroicas maniobras. La nave encalla, sin embargo, y de milagro logra salir a la superficie y ponerse a salvo, cuando ya se habían asfixiado ocho tripulantes y los demás se hallaban al borde de la muerte. Y el otro es la inmolación del sumergible y el suicidio del teniente Noulton, que violentamente sustituye en el gobierno de la nave a su comandante, al volar con seis toneladas de trinitrita una de las fortalezas del enemigo, en una hazaña voluntaria propuesta por el Estado Mayor. Ambos episodios están realizados con esa técnica verista y efectista que tanto domina el cine yanqui.

En resumen: una película de las corrientes, pero bien hecha, sobre todo desde el punto de vista taquillero. Y una interpretación jovial y simpática por parte de Robert Montgomery y Robert Young, delicada por parte de Madge Evans y enérgica y sobria por parte de Walter Huston.

Francisco ICHASO.

«LOS SEIS MISTERIOSOS» EN EL ALKAZAR

Abarrotada hasta los topes se verá hoy desde muy temprano la amplia sala de este popular y refrigerado coliseo, por presentar uno de los programas más extraordinarios del año: Clark Gable, Wallace Beery, Lewis Stone, John McBrawn y Ralph Bellamy en «Los seis misteriosos». Una sensacional novela de chanchullos políticos, gangsters, G-Mens, vaIerosos periodistas, mujeres por cuyo amor mueren los hombres... y toda clase de excitantes y tremendas escenas... La otra gran atracción es el espectacular y gigantesco drama de guerra «Demonios del mar», una película que narra acontecimientos actuales con Robert Montgomery, Walter Huston, Madge Evans y Robert Young. Además el Noticiario Metro y el Noticiario Cubano. Precios: 20 centavos de una y media a seis y media y 30 centavos después. Niños 15 centavos y tertulia familiar 10 centavos.

Mañana: el mismo programa desde la una.

El lunes: La producción de excepcional belleza «Mujeres», con Norma Shearer, como la esposa... Joan Crawford, como la sirena... y Rosalind Russell, como la chismosa... ¿Se debe disimular la infidelidad del marido, o es el divorcio la única solución?... Consulte a «MUJERES...

¿Es alguna vez tarde para luchar por el hombre amado?... Vea «Mujeres» y adquiera experiencia... Nunca se ha visto un grupo de mujeres más ingenioso, divertido... e indiscreto que el de esta formidable película... ¡En toda la película no aparece un solo hombre y... sólo se habla de ellos!... Conjuntamente se estrenará el emocionantísimo drama

CARTEL DEL DIA

POR LOS CINES

ALKAZAR: Los seis misteriosos y Demonios del mar.
BELASCOAIN: Dos sabias solteronas y Amenaza.
ENCANTO: Gulliver en el país de los enanos y comedias.
«El Montecarlo flotante», con Jack Holt, Harry Carey y Eduardo Cianelli.
FAUSTO: Los hermanos Marx en el circo y comedias.
FAVORITO: Raffles, El hijo del crimen y episodio.
FLORENCIA: La torre de Londres, Quién quiere un bebé y episodio.
NEPTUNO: El gran vals, La viuda alegre y episodio.
RIVIERA: El pecado oculto y Espionaje en Panamá.
OLIMPIC: Bajo las olas y El caballero errante.
AUDITORIUM: Los hijos de la farándula y Almas que regresan.
TRIANON: El Robinsón suizo y Huérfanos del arrabal.
INFANTA: Bajo las olas y Milagros en venta.
NACIONAL: Las minas del rey Salomón y Hombres del aire.
RADIO-CINE: La aurora de la vida y La espía fascinadora.
CAMPOAMOR: Mujer o demonio y Noche tropical.
PAYRET: Angelillo, Todo por una mujer y La canción que tú cantabas.
RIALTO: Años sin días y El orgullo del Turf.
MARTI: El nuevo amor de Andy Hardy y Dioses de barro. A las 11.30: Garrido-Piñero y otros.
MANZANARES: Muchachas que estudian y La modelo y la estrella.
ROXY: No estamos solos, Jugando con fuego y episodio.
RIVOLI: Sin novedad en el frente, A mí no me engaña nadie y episodio.
REINA: El milagro de la calle Mayor, Las mujeres saben demasiado y episodio.
CUATRO CAMINOS: Huella, Madre antes que todo y episodio. A las 12 de la noche: Desnuda en la calle y En las garras del vicio.
PRADO: Así es la vida y Aventuras de Stanley y Livingstone.
VERDUN: La conquista del Atlántico y Testigos falsos.
COLONIAL: Raffles y Las mujeres saben demasiado.

PASAN EN COMISION A TURNO AL SEÑOR A. ESTEVEZ MAYMIR

En horas de la mañana de ayer tomó posesión de su cargo que le fué conferido en comisión del Negociado de Antecedentes Penales y Estadística de la Secretaría de Justicia, el señor Alfredo Estévez Maymir, empleado en propiedad de la Policía Judicial, cuya designación ha sido por decreto Presidencial y a propuesta del secretario de Justicia doctor Ramón Alonso Pujol. El señor Estévez Maymir, reiteró en breves palabras la amistad que lo unen a los periodistas, quienes siempre han cooperado a su gestión, cooperación que espera también tener en su nuevo cargo. A dicho acto asistieron altos funcionarios de la Secretaría y amigos particulares del señor Estévez Maymir.

ACTUALIDADES: El nuevo amor de Andy Hardy, Ritmos de ... episodio.
CERVANTES: Papacito lindo y ... candidato.
MAJESTIC: La casa de los ... Amenaza.
LIRA: Con el diablo en el ... La casa de los sustos.
SAN FRANCISCO: Papacito ... y Arrecife de coral.
HABANA: Prófugos, Nacido para ... tango y episodio.
WILSON: Caballero sin espada, ... Chan en la isla del tesoro.
APOLO: La casa de los sustos, Aventuras de Stanley y Livingstone.
GRIS: La torre de Londres y ... misterio del cuarto blanco.
VEDADO: Cheri Bibi y A ... tendido.
MODERNO: La dama de las ... mantes y El creador de ... llas.
SANTOS SUAREZ: La empresa ... loca y Corazón con alas.
BELGICA: Tierra de pasión y ... la vida.
VIOLETA: Papacito lindo y ... rable majadero.

Por fin!
LA PELICULA QUE TODOS ESPERABAN!!
"CANDIDA"
LA SENSACIONAL PRODUCCION de
Niní MARSHALL
en el papel de GALLEGA QUE LA HIZO FAMOSA
con AUGUSTO CODECA (LA REVELACION del AÑO)
!2 HORAS de RISA! ¡MILLONES de CARCAJADAS!
AGRADABLE MUSICA! HERMOSAS CANCIONES!
DEBIDO a la EXPECTACION QUE EXISTE POR ESTA GRAN PELICULA
LA EMPRESA VALCARCE la ESTRENA en
PAYRET RIALTO
DESDE el LUNES 15

RADIO CINE: «LA AURORA DE LA VIDA»

Hoy y mañana últimos días en Radio-Cine de la gigantesca obra dramática de la Warner titulada «La aurora de la vida», con Geraldine Fitzgerald, primera producción en la que aparece esta inimitable estrella de actriz principal. La secundan Jeffrey Lynn, Gladys George y Gale Page entre otros muchos. Veala ahora que se exhibe sólo hasta el domingo conjuntamente con «La espía fascinadora», interpretada por Boris Karloff, el mago del misterio, con Margaret Lyndsay y otros, completándose este programa con un bello cartón, una variedad musical y el Noticiero sonoro. Además en todos los turnos el Royal News de actualidad nacional.

La función es continua desde las dos y media empezando «La aurora de la vida» a las 4:10, a las 7:00 y a las 10:00.

Los precios: luneta y primer piso 40 centavos, antes de las seis y media y 50 centavos después. Los niños 20 centavos y la tertulia entrada por Neptuno 15 centavos.

El domingo, matinée desde la una y media.

El lunes un doble programa con dos estrenos titulados «El dilema de un hijo», obra magistral, drama profunda que interpreta Richard Greene con Richard Dix y Brenda Joyce. La otra se titulada «El Cisco Kid y la dama», de César Romero y Marjorie Weaver.

LA REVISTA «ALFANJE»

Acaba de llegar a nosotros el número correspondiente a abril de la revista literaria «Alfanje», la publicación que dirige nuestro compañero Roberto López Goldarás.

Después de terminada la huelga de Artes Gráficas, instalada ya en nuevos talleres, la conocida revista ha iniciado una nueva etapa de superación, entrando en su tercer año de vida.

Con material abundante y de lo más selecto y una presentación exquisita continúa esta revista cubana sus éxitos.

He aquí el sumario: «La Costa de los Piratas», por José M. Capo; «Martí en México», por Félix Lizazo; «Todo, todo lo tuyo», por José Carballeira; «Mi diálogo con un maniquí», por Alberto Rafael; «La Vida Sexual de la Juventud Norteamericana», por el doctor Herminio Portell Vilá; «Los albores de la literatura inglesa», por Rafael de Ayala y López; «Hacia tí», por Carmen Jaume; «El guarda», por Guy de Maupassant; «Mis versos sencillos», por Roberto López Goldarás; «¿Por qué no dar amor?», por Mary Antiga.

Trae la revista crónicas de pintura, de cine, de viajes y sus secciones de chistes, pensamientos sobre la mujer, problemas científicos, crucigramas, crítica de libros, etc.

REX
CINEMA
TEL. M-2214.
SAN RAFAEL Y AMISTAD.
HOY, a las 4 tarde
UNA FUNCION DE MUÑEQUITOS
OCHO CARTONES, TODOS PRE-ESTRENOS...!
WALT DISNEY, POPEYE Y OTROS
Traiga a sus niños para que se deleiten viendo lo último y lo mejor que se ha hecho en cartones. Entrada para esta tanda especial doble: 30 centavos.
PROGRAMA DEL DIA:
NORUEGA
Donde brilla el sol de media noche; Oslo, Bergen, Laponia, etc. Un magnífico viaje, en colores, de la Warner, relatado en español.
EL VALLE DE LAS 10,000 HUMAREDAS
Explorando Alaska con el Padre Hubbard, llegamos a la maravilla geológica producto de la explosión volcánica del monte Kalmai, en 1912. Es una película interesantísima e instructiva, de la Fox. Además: NOTICIARIOS METRO, «UFA» y PATHE R. K. O. Sucesos mundiales al día, modas, inventos, ciencia y noticias varias de todas partes.—RUMBERIAS, nuevo film musical con la Orquesta de Vini Shaw, y otras atracciones. Es Universal.—EL ARTE DEL ARCO, deportiva de Columbia.—RATONES FEROCES, chistoso cartón de la Universal.

NACIONAL: DOS FILMS MAGNIFICAS», (25 Y 35)

Dos días más—el de hoy y el de mañana—quedan al presente programa del Nacional, que es ameno y variado y se integra con dos producciones valiosísimas. Una de ellas es la de Cedric Warwick, Paul Robeson, el famoso cantante negro, John Loder y Ann Lee, titulada «Las minas del Rey Salomón», de emocionantes aventuras, dinámica acción y amenos pasajes; y la otra, «Hombres del aire», un canto al valor, a la hidalguía y a otros sentimientos elevados, por Alma Lorena, Vallarino del Diestro, Pardavé y otros buenos artistas mexicanos. Además «La noticia del día» y un interesante documental. «Las minas del Rey Salomón» se exhibe a las 3:30, 7:00 y 10:40, y «Hombres del aire», a las 2:05, 4:40 y 8:20.

Rigen los precios señalados para estas funciones de cine en el Nacional, y que son de 25 centavos por la tarde, 35 por la noche, 20 los niños y 10 la tertulia.

Mañana, hará tres únicas representaciones, para decir adios a nuestro público, que no volverá a escucharlo en largo tiempo, el popularísimo y admirado cantor Pedro Vargas. Habrá un solo precio de 40 centavos. La última aparición, a las 9:30, porque después se embarca el artista.

El lunes, nuevo programa en el Nacional, con dos estrenos de fuerza. Uno de ellos es el de otro drama interpretado por Víctor McLaglen, a quien secunda Jackie Cooper, uno de esos dramas impresionantes y humanos, que llegan muy a lo hondo. Se trata de «Delator, juez y verdugo», donde el conflicto tiene enorme alcance y se fundamenta en las dificultades de un muchacho a quien sólo una persona, impedida de hacerlo, puede salvar. El otro estreno es el de «Cuatro sentenciados», por Edmund Lowe y Wendie Barrie.

CAMPOAMOR: «MUJER O DEMONIO»

Marlene Dietrich, la siempre sugestiva e interesante artista que triunfa nuevamente en el sensacional drama «¿Mujer o demonio?», que se exhibe hoy a las 3:50, 6:50 y a las 10:00, acmopañada de la bellísima e interesante comedia «Noche tropical», que interpretan Constance Moore y Mary Carlisle, cartones y noticiario. Precios para la función de hoy, mayores hasta las seis y media 30 centavos, después 40. Niños 20 centavos y tertulia familiar 10 centavos. Con el sainete original de Carlitos Robreño, «De Timbalero a Camarada», que interpretan Alberto Garrido y Federico Piñero, los artistas que le harán olvidar todas sus penas, reaparecen en «Campoamor», el lunes 15, además figuran en el elenco Carmita Ortiz, Candita Quintana, Humberto de Dios y León Valencia; les acompaña la popular orquesta «Continental». Precios populares.

LA LLUVIA CAIDA EN LA REPUBLICA

Según nos informa el señor Pedro Pablo Torres, jefe del Centro de Telégrafos de esta ciudad, que durante las veinticuatro horas anteriores, llovió en Bueycite, Bayamo, La Maya y Palma Soriano, en la provincia de Oriente.

En el resto de la Isla no llovió.

MUSICA Y MUSICOS

Concierto de música cubana.

El concierto de música cubana celebrado el día 6 de los corrientes en el Salón Plata del Hotel Nacional, organizado y dirigido por el gran músico cubano Joaquín Molina, violinista de reconocido renombre y mentor de gran parte de la juventud violinística de nuestro país, constituyó un verdadero éxito y fué la demostración incontrovertible de la riqueza y fuerza expresiva de nuestra música representativa.

El programa, hábilmente combinado por el maestro Molina, contenía composiciones populares con nuestros ritmos más característicos y canciones de un género diverso, así como también magníficas obras para violín y piano y un trío típico cubano del maestro Mauri, compositor ilustre que enriqueció con su talento nuestro acervo musical.

Alice Dana, la finísima artista de siempre, con su envidiable voz, y los notables cantantes Alberto Márquez, barítono, y Roberto Nieto, bajo, dijeron admirablemente las obras encomendadas a sus notables facultades artísticas. La señorita Nenita Ferrer demostró ser una pianista excelente y al propio tiempo una concienzuda acompañante, dentro de la modestia que la caracteriza. El trío de violín, violoncello y piano, integrado por esta joven y valiosa artista, por el gran violoncellista Armando Molina y por nuestro Joaquín Molina, interpretó a maravillas la citada obra del maestro Mauri y el gran animador de esta fiesta, entusiasta divulgador de nuestra música, artista por excelencia y violinista famoso, que acabamos de citar, deleitó al numeroso público presente en esta fiesta con distintas interpretaciones, entre ellas el Zapateo y el Canto del Guajiro (Capricho cubano) del malogrado violinista y compositor, su discípulo siempre recordado, Mario Valdés Costa.

El programa finalizó con una Danza en Sol Mayor y con una obra violinística basada en un canto popular titulada «Oyendo una comparsa». Escritas ambas obras por el maestro Joaquín Molina que ha sabido captar en ellas el espíritu de nuestra música vernácula llevando a su difícil instrumento, en un derroche de dificultades en las que abundan la doble cuerda, el stacatto volante y armónicos hábilmente combinados, toda la rítmica de ese género de invenciones. Esta labor admirable que reafirma el nombre del maestro Molina ha venido a enriquecer nuestra literatura cubana en materia de obras folklóricas escritas para violín que no desdeñarían ejecutar los más grandes virtuosos y que acaso por su extranjerismo no pudieran interpretarlas con la brillantez y precisión que supo hacerlo el organizador de esta magnífica fiesta de arte cubano.

Para todos los felices triunfadores de esa noche inolvidable de cubanismo y de arte magnífico nuestra mas calurosa felicitación.

Lo que precede, debido a la pluma docta del maestro Sánchez de Fuentes, nos permite dar a nuestros lectores la mejor información sobre ese concierto de música cubana celebrado recientemente por el maestro Joaquín Molina y al que un compromiso previo nos hizo imposible asistir.

Del éxito del maestro Molina y sus colaboradores artísticos nos alegramos.—N. B.

NOTAS

Arbol de confraternidad americana. «Cruz Blanca de la Paz».

El día 14 de abril a las 10 de la mañana, ofrecerá la «Cruz Blanca de la Paz», Asociación pacifista de Cuba, que preside la señora Blanquita Fernández de Castro de Jardines, un bellísimo acto. La siembra de un árbol en el Parque Martí, de Guanabacoa, como símbolo de confraternidad interamericana. En dicho acto tomarán parte más de 150 niños de las escuelas públicas de aquella localidad, la número 1, la número 2 y la número 5, así como la escuela privada «Santa Teresa de Jesús», también de aquella villa, que entonarán a dos voces el Himno de la Cruz Blanca de la Paz. Asistirá el alcalde de Guanabacoa y distintas autoridades escolares y la Banda de la Policía Nacional, cedida gentilmente por el coronel Bernardo García, Jefe de la Policía para que amenice el acto, que, como todos los celebrados por la Cruz Blanca de la Paz, asociación de grandes prestigios en Cuba, revestirá magnífica organización y gran brillantez.

GESTIONES PARA MOLER TRE INTA MIL SACOS DE AZUCAR

PALOS, abril 12. DIARIO. Habana. Los obreros sin trabajo, a causa del incendio del central «Josefita», con la representación de los campesinos, colonos y de la industria y el comercio, en número mayor de quinientos, salen en tren especial para La Habana, a recabar del Honorable señor Presidente, del Instituto Azucarero, del Secretario del Ramo y de otras personalidades la autorización para moler treinta mil sacos de azúcar. De no conseguir tan justa petición, la ruina y la miseria amenazan los hogares de los obreros y campesinos. Los propietariso del ingenio destruído, a pesar de las grandes pérdidas sufridas, comprométense a la reparación inmediata del Central, a los poderes públicos acceden a la petición de los obreros, campesinos y comerciantes, dado lo razonado de su anhelo y esperan el decidido apoyo de la prensa. Por tan justa petición, elevamos nuestra súplica al Jefe de Estado.—Díaz, corresponsal.

Por concepto de utilidades, el Municipio reclamará $48,000 a la Empresa del Mercado Unico

Pues no ha pagado ese tributo en todo el período de 1935 a 1939. La empresa citada declara solamente una utilidad de $2,000 al año. Pagos a empleados y jornaleros. Subasta

El Alcalce Municipal, doctor Orosmán Viamontes no estuvo ayer en su despacho por encontrarse estudiando el Decreto que regula la matanza de reses en los mataderos, pues estima que, si se cumple, el Municipio de la Habana sufrirá en sus recaudaciones.

El Alcalde y el Contador Municipal han dispuesto la acumulación de unos 20 mil pesos con objeto de liquidar a los abastecedores de víveres, ferretería, efectos de escritorio y leche. Algunos contratistas han estado sirviendo a las dependencias municipales desde el mes de septiembre, con cargo al presente ejercicio.

A fin de evitar las constantes protestas de los jornaleros del Acueducto de Albear, el Alcalde ha dispuesto que se liquide el mes de febrero, lo que obligará a invertir $28,000. Luego se acumulará dinero para entregar cien mil pesos a la Policía Nacional.

El doctor Orosmán Viamontes está haciendo todo lo posible para mejorar la recaudación, lo que le permiterá pagar a los empleados de plantilla el día 29.

Dicho pago empezó el jueves; pero sólo cobraron los empleados que trabajan doble turno.

El Contador Municipal ha elevado al Alcalde un detallado informe, notificándole que la Compañía que explota el Mercado Unico no hace las liquidaciones correspondientes al 6 por ciento de las utilidades, por lo que adeuda al Municipio desde el año 1935 hasta 1939. El Dr. Orosmán Viamontes se propone comprobar las utilidades de esa empresa, la cual sólo declara poco más de dos mil pesos por ese concepto. En el Municipio existen datos que hacen suponer que las utilidades exceden de $200,000.00, anuales, si es así el adeudo representa unos 48 mil pesos.

Conforme a los datos suministrados por el Departamento de Contaduría, el Alcalde ordenó pagos por $42,840.92, a jornaleros obreros de los tanques del acueducto de Albear, cajas de cadáveres, fosos municipales y otras atenciones. La recaudación del día ascendió a $36,029.63, como el sobrante del día anterior llegó a $16,209.41, se obtuvo una suma total de $52,239.04.

Por el Departamento de Impuestos Municipales se están confeccionando los recibos del segundo trimestre de fincas urbanas, ascendente a 828 mil pesos, serán puestos al cobro el día 25 del actual.

El Alcalde Municipal supo ayer que el abastecedor de aves y huevos a los colegios, creches y asilos municipales no cumple el convenio celebrado con la administración. Dícese que se propone suspender esa subasta, contratando los artículos al contado.

HOY RADIO CINE
DOBLE y GRAN PROGRAMA WARNER
EXITO de la magnífica película
"LA AURORA DE LA VIDA"
con Geraldine FITZGERARD y Gladys GEORGE
Una película colosal emotiva SENSACIONAL!
ADEMAS BORIS KARLOFF y MARGARET LINDSAY
"LA ESPIA FASCINADORA"
40¢ hasta las 6½ - 50¢ Después - Niños 20 - Tert 15¢

LUNES 2 GRANDES ESTRENOS 20TH. Century Fox
EL MEJOR PROGRAMA de 1940
RICHARD GREENE
RICHARD DIX en "EL DILEMA DE UN HIJO"
Superproducción de encantador argumento
Un FILM FORMIDABLE!
Ademas el gran ACTOR
Cesar ROMERO con Marjorie WEAVER en
"CISCO KID y la DAMA"
OTRO ESTRENO de 20TH Century Fox
2 PELICULAS a CUAL MEJOR NO FALTE!
VENGA TEMPRANO para VERLAS COMPLETAS!

PAYRET
5½ 9½ HOY
y MAÑANA ULTIMOS DIAS
PRESENTACION PERSONAL
de ANGELILLO
En la PANTALLA
EXITO
TODO POR UNA MUJER
Amelia BENCE y Jose GOLA
ANGELILLO y Rosita Contreras en
"LA CANCION que tu CANTABAS"
PRECIOS POPULARES
30¢ hasta las 6½
Después 40¢
Niños 20¢ Tert. 15¢

NACIONAL HOY y MAÑANA!
ULTIMAS EXHIBICIONES!
DOBLE ESTRENO en CUBA!
LAS MINAS del REY SALOMON
con John LODER — Anna LEE — Paul ROBENSON
y La mejor producción en español sobre aviación
HOMBRES del AIRE
con Alma LORENA - Ramon VILLARINO - Joaquín PARDAVE
Distribuidas por CONTINENTAL Films
Hasta las 6½ 25¢ DESPUES 35¢ TERT. 10¢
Distribuida por CONTINENTAL Films
MAÑANA DESPEDIDA DE
PEDRO VARGAS
ULTIMAS ACTUACIONES en la HABANA
3 SHOWS - 3: 5½ y 9½

GULLIVER EN EL PAIS DE LOS ENANOS
HOY ENCANTO
EXITO GRANDIOSO!
Película Paramount
ES UN CARTON ANIMADO DE LARGO METRAJE EN PRECIOSOS COLORES NATURALES
TOTALMENTE HABLADA en ESPAÑOL
Producción de Max FLEISCHER
ENTRE en el CONCURSO de Galleticas "LA BALEAR" ¡GRANDES REGALOS!

RISAS CARCAJADAS! ROBERTO
HOY FAUSTO
GROUCHO CHICO y HARPO en
Los HNOS. MARX en el CIRCO"
Un EXITO COMICO-MUSICAL M. G. M.
40¢ Niños 20¢ Tert. 15¢ 50¢

LUNES ENCANTO
Gran PRE-ESTRENO
MERLE OBERON
en la deslumbrante superproducción en TECHNICOLOR de Alexander KORDA
"LUNA de MIEL"
OVER the MOON
Una ARTISTAS UNIDOS!
Su AMOR y su REPUTACION por ENCUBRIR la FALTA de su HERMANA...
Carole LOMBARD
BRIAN AHERNE
ANNE SHIRLEY
en la producción CUMBRE de R.K.O. RADIO
"NOCHES de ANGUSTIAS"
VIGIL IN THE NIGHT
Martes FAUSTO

CAMPOAMOR LUNES DEBUT
El CONJUNTO de los EXITOS!
GARRIDO PIÑERO
en la OBRA de Carlos ROBREÑO titulada
"DE TIMBALERO A CAMARADA"
Secundados
Carmita ORTIZ - Candita QUINTANA - Humberto de DIOS y otra
GRAN ORQUESTA - Ademas ESTRENO de la linda película
"AGENTE MATRIMONIAL"
POR FRANKIE DARRO
Luneta TARDE 30¢ - NOCHE 40¢ TERT 15¢ No lo OLVIDE - LUNES!

M.E.C.D. 2016

EXHIBESE EN LA UNIVERSIDAD UN OLEO ATRIBUIDO A MARTI

Auspicia el Gobierno de EE.UU. el Congreso Médico-Científico que se celebrará en mayo próximo

Está dividido en secciones de gran importancia para el mundo. No trata la Junta de Sanidad del transporte y la conducción de la carne de res. El reglamento de la leche

Ayer se reunieron nuevamente en la Secretaría de Sanidad los doctores Juan de Moya y Domingo F. Ramos, Secretario de Sanidad y Presidente del Instituto Técnico de Salubridad, respectivamente; Henry P. Carr, Delegado en Cuba de la Fundación Rockefeller; Luis Ortega y Pedro Kouri, por la Facultad de Medicina de la Universidad de la Habana; Antonio Díaz Albertini, Presidente del Instituto Finlay, y otros altos funcionarios médicos, para ultimar los detalles referentes a los trabajos que la Delegación Cubana ha de presentar en el Octavo Congreso Científico Americano, que tendrá lugar desde el día 10 al 18 de mayo, en la ciudad de Washington.

Ayer, precisamente, el Instituto Técnico de Salubridad Rural, remitió al Secretario de Sanidad, la relación de las Secciones en que se dividirá dicha justa científica. Son dichas Secciones las siguientes:

Ciencias Antropológicas, presididda por el doctor Herbert J. Spinden; Ciencias Biológicas, de la que es Presidente el doctor Edwin G. Conklin; Ciencias Geológicas, por el doctor T. Wayland Vaughan; Agricultura y Conservación, presidida por el doctor Hugh H. Bennett; Salubridad Pública y Medicina, presidida por el cirujano general de los Estados Unidos, doctor Thomas Perran; Ciencias Físicas y Químicas, por el doctor Lyman J. Briggs; Estadística, por el doctor Sutrat A. Rice; Historia y Geografía, por el doctor Clarence H. Harring; Derecho Internacional, Derecho Público y Jurisprudencia, por el doctor James Brown Scott; Economía y Sociología, por el doctor Harold G. Moulton; y Educación, por el doctor Nicholas Murray Butler.

Los trabajos que ha de presentar la Delegación Cubana ante dicho Octavo Congreso Científico Americano, se está estudiando con mucho cuidado, pues existe el deseo de abordar problemas sanitarios que interesan a todos los pueblos del continente americano.

Acuerdos de la Junta Superior de Sanidad

Celebró ayer sesión extraordinaria la Junta Superior de Sanidad, conociendo, en primer término, de un escrito del Secretario del Trabajo, comunicando haber sido designado representante de dicha Secretaría en aquél organismo consultivo, el doctor Fernando J. del Pino, alto funcionario del Departamento en sustitución del doctor Osvaldo Morales Patiño.

La designación del doctor del Pino, ha sido bien acogida por cuanto es bien querido en la Secretaría de Sanidad, donde desempeñó en otra época anterior al año 1931, la Dirección de Beneficencia, con el beneplácito de jefes superiores y demás funcionarios y empleados.

Acto seguido pasó a informe del doctor Raimundo de Castro la solicitud hecha por el señor Enrique Martínez Vargas, para que se permita mantener en su domicilio porciones del cuerpo humano, para su estudio anatómico.

Se dió por enterado de una comunicación del Administrador de la Zona Fiscal de Sancti Spíritus, sobre ingresos en el mes de marzo último para engrosar el Fondo de Epidemias.

Posteriormente fueron aprobados tres informes del Vocal Ingeniero señor Cosculluela, referente el primero, a un proyecto de reconstrucción de un espigón armado, obras anexas, y dragado en la Ensenada de Cajimalla, en la bahía de Nipe, Mayarí, a instancia del Presidente de la Nipe Metals Co.; el segundo, sobre proyecto de instalación de una planta de depuración en el Matadero Industrial de la Compañía Ganadera, S. A., en Luyanó, (ambos informes fueron aprobados parcialmente); y el tercero, sobre una fábrica de hielo, gaseosa y refrescos presentado por una compañía de Trinidad, utilizando el agua del acueducto, (este informe pasó a consulta del Letrado Consultor).

También fueron aprobados los informes rendidos por el propio Vocal Ingeniero, pero se acordó elevarlos a Consultoría, referentes a proyecto de piscina en la zona marinoterrestre del reparto Miramar, a instancias de Cristóbal Díaz, y otro, sobre el mismo asunto, a instancias de un particular.

Fué aprobado el informe desfavorable, del Vocal, doctor Emilio Martínez, a la solicitud hecha para la instalación de una clínica médica de urgencia, en la calle Escobar número 518, del doctor Bermúdez.

Quedó sobre la mesa la discusión del articulado de las Ordenanzas Sanitarias referente a los requisitos que se exigen para el transporte y condución de carnes.

Infractores del Reglamento de la Leche

A multa de $31.00, fué condenado ayer por el Juez Correccional de la Sección, el expendedor de leche de vaca Peregrino Pérez, de San Ignacio 49, por haberse comprobado que adulteraba el producto. Diez pesos de multa, impuso el Juez Correccional de la Sección Sexta, a Francisco Denis, de la vaquería «La Suiza», y otra multa igual a José Suárez, de la calle Santana, reparto San José, por expender leche con exceso de bacterias y a cinco pesos a Manuel Grillé, de la vaquería «San Simón», por igual infracción del Reglamento. Y, por el Juez Correccional de la Sección Quinta, fué condenado a una multa de diez pesos, Eulalio Domínguez, de la vaquería «San Pedro», por entrar en la ciudad fuera de hora, siendo la segunda vez que infringe el Reglamento en ese sentido.

Sanidad pide cooperación a la Secretaría de Educación

El doctor Emilio Sorondo, Jefe Local de Sanidad de la Habana, previa consulta y aprobación del Secretario del Ramo, doctor Juan de Moya, ha solicitado del doctor Aníbal Herrera y Franchi de Alfaro, Director del Negociado de Higiene Escolar de la Secretaría de Educación, que le preste su concurso para la inmunización antitífica de la población escolar, evitando así enfermedades contagiosas propias del calor y las lluvias.

Posiblemente los doctores Sorondo y Herrera, Jr., han de celebrar un cambio de impresiones, para acordar las medidas para el logro de los propósitos que persigue la Jefatura Local de la Habana.

Igualmente el doctor Sorondo ha solicitado el concurso de los jueces correccionales diurnos y nocturnos para el mejor éxito de la campaña profiláctica en evitación de las enfermedades durant eesta época del año, ya que dicha labor es interferida por individuos inconscientes y desobedientes que se niegan a ser inmunizados contra la fiebre tifoidea.

Inspección diaria

El Jefe Local de Sanidad de la Habana, viene girando personalmente, una inspección a los comercios de esta capital, donde muchos propietarios le han rogado que mantenga su proyecto de establecimiento de servicios sanitarios públicos, subterráneos, constribuyendo al mantenimiento de la higiene, evitándose además, el gasto de pagar a un individuo para la atención de los servicios particulares del cafés, restaurant, etc., que serían solamente para uso de sus clientes.

Mordidos por perros

Han sido mordidos por perros sospechosos de padecer de rabia, Luisa Nogueira, de 44 años de edad, vecina de Rancho Boyeros y Lugareño; Margarita Zambrana, de 29 años, de Bayona letra «B»; Alejandrina Travieso, de 18 años de edad, de Espada 158; Blanca Alonso de la Hoz, de 20 años, de Jovellar 160; Gustavo García, de 11 años, de Mangos 142; Gabriel Mayol, de 10 años, de Pinar del Río 37 y José Estrada Cabrera, de 36 años, sin domicilio.

APLICACIONES DE DEPOSITOS POR DROGUERIAS

El Jefe del Departamento de Impuestos Municipales dispuso la aplicación de más de siete mil pesos depositados por concepto de droguerías, a reserva de la resolución del alcalde. Estas aplicaciones se han hecho en firme.

LUNES PROXIMO
Orquesta Filarmónica
TEATRO AUDITORIUM
12° CONCIERTO
a las 9:30 p. m.
Director: MASSIMO FRECCIA
Solista: MILDRED DILLING
PROGRAMA:
Variaciones sobre un tema de Haydin .... BRAHMS
Concierto para arpa y orquesta .... RENIE
Solista: Mildred Dilling.
España .... CHABRIER
Danza Sagrada .... DEBUSSY
Danza Profana .... DEBUSSY
Solista: Mildred Dilling.
Finlandia .... SIBELIUS
Luneta $2.50
Primer Balcón 2.00
Segundo Balcón .... 1.50 y 1.00
Localidades a la venta en la Arcada del Hotel Sevilla. (Teléfono A-8700). La noche del concierto: en la taquilla del teatro.

EXTRANJEROS Y CUBANOS HAN PRESENTADO UNAS 358 OBRAS DE LITOGRAFIAS Y DIBUJOS

Hoy será homenajeado por los estudiantes de Derecho y Ciencias Sociales el doctor Antonio Sánchez de Bustamante, con motivo de cumplir 75 años de edad. Agrupación estudiantil González Lanuza

Fué inaugurada ayer por la tarde, en la Universidad, la tercera y última de las exposiciones de pintura y escultura que, bajo los auspicios de la misma y de la Corporación Nacional del Turismo, organizó el Instituto Nacional de Artes Plásticas. Los tres eventos constituyeron timbres de orgullo para Cuba y un verdadero jalón en el historial de cada una de las tres mencionadas instituciones.

El acto inaugural

En el salón de conferencias del Edificio Poey, de la facultad de Ciencias, se reunió un público numeroso y selecto, integrado mayormente por intelectuales, artistas y abundante representación femenina, con objeto de escuchar los discursos que sirvieron de preámbulo a la apertura de las salas, donde se exhiben cuadros y esculturas ejecutados por artistas extranjeros en Cuba y por artistas cubanos dentro y fuera del territorio nacional.

El primero en hablar fué Domingo Ravenet, joven y notable pintor y profesor, Director de las tres exposiciones, a cuyos esfuerzos y entusiasmos se debe en gran parte el éxito de las mismas.

Entre otras cosas atinadas e interesantes afirmó el disertante que no creía la presente una exposición más, de las tantas que se han visto en nuestra patria, que reúnen el día de la apertura a los cuarenta o cincuenta artistas y críticos sufriendo en los días siguientes la más absoluta indiferencia o desprecio. Estas manifestaciones en la Universidad no han tenido ese carácter, ni han sido hechas tampoco con un espíritu de grupo exclusivista que obliga a las mejores voluntades, por dignidad elemental, a abstenerse de concurrir.

Por su extensión en el tiempo, ya que han durado casi más de cuatro meses; por la variedad de programa y por la importancia de los periodos abarcados —ya que hemos podido contemplar los más remotos ayeres nuestros y ajenos y los presentes más inmediatos de nuestras manifestaciones artísticas—, pero, sobre todo, por la simpatía general que las ha rodeado, por el calor que les viene prestando el público, estas exposiciones merecen ser situadas en un lugar de honor en la historia de nuestra cultura, aduciendo como dato elocuente Ravenet la cifra exacta de 28,240 asistentes a la primera de las mismas, la de «Escuelas Europeas».

Se refirió también a una carta de Mr. Porter, Director del Riverside Museum de New York, quien escribió al Instituto Nacional de Artes Plásticas asegurando que en ninguna exposición de dicho Museo se había alcanzado en un mes la mitad de ese número de visitantes.

Recordó el triste retorno de Europa de nuestros artistas, a quienes llamaban despectivamente «poetas», la tragedia de la falta de ambiente, el quijotesco empeño de crearlo y la comprobación halagadora de que se está obteniendo.

Elogió Ravenet al doctor Aurelio Fernández Concheso, que creó el Instituto; la Corporación Nacional del Turismo y a su Presidente, señor José Cidre, que aportaron la decisiva ayuda para la realización de estas exposiciones, habiendo recomendado solamente que en ellas presidiera la cubanidad; la Universidad de La Habana y a su Rector, el doctor Rodolfo Méndez Peñate, que con esta incorporación de actividades artísticas amplía los rumbos constructivos del Alma Máter y da orientación espiritual a su alumnado, que todo ello propenda a que los extranjeros no vengan solamente atraídos por la rumba y el ron, sino que encuentren un país culto y refinado; el proyecto del doctor Luis de Soto; la creación de un Museo de reproducciones artísticas para la Universidad.

Y terminó su conferencia Ravenet con estas palabras: «Pensemos como Gide en aquellas jóvenes veleidades que se creían llenas de valor y que se acoquinaron repentinamente ante la palabra UTOPIA aplicada a sus convicciones y ante el temor de aparecer como espíritus quiméricos a las gentes sensatas. Como si todo gran progreso de la humanidad no fuera acaso una utopia realizada».

Discurso del Rector

El doctor Rodolfo Méndez Peñate, que presidía el acto, teniendo a su derecha al señor José Cidre, Presidente de la Corporación Nacional del Turismo y a su izquierda al señor Eduardo Abela, Presidente del Instituto Nacional de Artes Plásticas, pronunció muy oportunos y ágiles conceptos.

«Me toca el amable privilegio —dijo— de pronunciar unas palabras para inaugurar la tercera de la serie de exposiciones, la de «300 años de Arte en Cuba», y es un amable privilegio porque al inaugurar ésta se completa, con las dos anteriores, la trilogía artística reveladora del pasado y del presente, extranjero y cubano, que forman una unidad llena de fundadas esperanzas sobre el auge del arte en nuestra patria.

«Esa obra fecunda, hermosa y buena se reproduce por primera vez en la historia de nuestra Universidad.

«El Alma Máter se ha proyectado en el verdadero sentido del siglo en que vivimos y los frutos serán en beneficio no sólo de la Universidad, sino de toda la nación —dijo. Gozamos la gloria suprema de cumplir de este modo con nuestro deper a la altura de la época en que vivimos.

No he de ser yo —prosiguió el Rector— sino este público selecto, en su mayoría artistas e intelectuales, quienes juzguen las obras. Pero sí quiero destacar la importancia de que 300 años de Arte significan la base del progreso de Cuba en esta rama, y puede que se llegue a la formación de una escuela cubana. Deseo también extender una felicitación muy sincera al Instituto de Artes Plásticas, a los miembros de éste en la Comisión organizadora de las exposiciones: Abela, Aquílez Maza y Ravenet, a los doctores Luis de Soto y Agramonte y al Arquitecto Panerai, por la Universidad, y a Mary Caballero de Ichaso, Rafael Palacios y el doctor Baralt, por la Corporación Nacional del Turismo, que ha prestado a la comunidad un gran servicio que no es sólo para el turismo, ni para la Universidad, ni para el Instituto, sino para Cuba.

Después habló de las bellezas arquitectónicas de nuestro primer centro docente; de lo que en Ciencia, Arte, Literatura y Derecho recogen allí las juventudes, y de la necesidad de imprimir a éstas un sello de espiritualidad que se traduzca en patriotismo constructivo, ya que no deben ir a la Universidad tan sólo a la búsqueda de un título y de conocimientos para la vida, sino también de educación espiritual, saliendo de las aulas con la idea preciosa de hacer bien a la humanidad.

Las obras que se exhiben

Llamó poderosamente la atención de la concurrencia un apunte al óleo, atribuído a José Martí, el Apóstol de la Independencia de Cuba. Se admiran también viejas litografías, óleos y dibujos ejecutados por artistas extranjeros que estuvieron en Cuba y por artistas nativos —algunos hasta ahora desconocidos— que revelan aspectos curiosísimos de nuestro pasado.

Trescientas cincuenta y ocho obras, en total, abarcando tres centurias, han sido reunidas.

Entre ellas figuran las firmadas por Vernay, Cuías, Sawkins, Barrera y Sánchez, Barañano, Laplante, du Brocq, Miahle, Leclerc, Morelli, Cisneros, Peoli, Chartrand, Cleenwerck, Gómez Petit, Odero, Landaluce, Ferrán...

Un Museo Nacional de Arte

La creación de un Museo Nacional de Arte, donde periódicamente podrían exponerse las obras valiosas que poseen los particulares, que fué muy bien acogida.

Hoy será homenajeado el doctor Antonio Sánchez de Bustamante

El gran internacionalista cubano Antonio Sánchez de Bustamante y Sirvén, catedrático titular del Alma Máter, habrá de ser homenajeado en el día de hoy por los estudiantes de las escuelas de Derecho y Ciencias Sociales y Derecho Diplomático y Consular, con motivo de cumplir setenta y cinco años.

A las once de la mañana tendrá lugar el acto que consistirá en la entrega de un álbum con las firmas de todos los alumnos al internacionalista de fama mundial, que ha dado días de gloria a Cuba.

Se trata de un homenaje sencillo y cariñoso.

Inauguración de una Agrupación Estudiantil

El próximo día 18 habrá de ser inaugurada, a las cinco de la tarde, la nueva agrupación estudiantil «González Lanuza».

En dicho acto el Rector Méndez Peñate dirá unas palabras y el doctor Guillermo Portela, decano de la facultad de Derecho, pronunciará una conferencia.

Los fines de la agrupación son laborar por el mejor conocimiento del Derecho y de las Ciencias Políticas, Sociales y Económicas; por la ética y solidaridad profesionales; y por las medidas que beneficien a las clases estudiantil y profesional.

Auspiciarán un ciclo de conferencias sobre «La modificación del Código Civil» y la proyectada «Ley de Enjuiciamiento Criminal».

Se proponen también calorizar la celebración del segundo Congreso Jurídico Nacional.

Acto en memoria de los hermanos Valdés Daussá

A las cuatro de la tarde de mañana, domingo, habrá de celebrarse un acto de recuerdo sobre la tumba de los hermanos Valdés Daussá.

Se conmemora un aniversario más de la caída de Solano y José Antonio Valdés Daussá, que lucharon contra el pasado régimen.

INFORMAN A AGRICULTURA DE UN RECURSO EN EL PROBLEMA DEL INSTITUTO DEL CAFE

Por la Secretaría de Justicia, se dió traslado a la de Agricultura del informe del fiscal del Tribunal Supremo, sobre el recurso presentado por el señor José López Rodríguez, ex administrador del Instituto Cubano de Estabilización del Café, contra una resolución Presidencial dictada en el problema planteado ante nuestros Tribunales.

Se reunieron los detallistas en sesión ordinaria del mes, adoptando distintos acuerdos

Enviarán un mensaje de pésame a los familiares del señor José Carballeira Portela, y a los de otros miembros de la Asociación Nombraron delegado a la Federación Nacional

En su local social de la calle de Chacón número doscientos cinco, se reunió la Junta Directiva de la Asociación de Detallistas de Víveres Unidos de La Habana, para celebrar sesión ordinaria, bajo la Presidencia del señor Francisco Moscoso Febrero, actuando de Secretario el señor José Ramón Gómez, asistido del Jefe de las Oficinas señor Alfonso de Juan; y con la asistencia de los señores: Manuel Marcio, primer Vice Presidente; Leonardo Castaño Segundo, Vice Presidente; Juan Gómez García, Tesorero; Enrique Pérez Martínez, Vice Tesorero; Manuel Pampín, Lorenzo Díaz Prieto, Robustiano Fernández, José Pérez Armenteros, Avelino Suárez, Rufino Martínez Lara, José Lage Neira, Benjamín Fierro, José Ramón López, Alfonso Martínez, Luis Rodríguez, Manuel Barcia; Pedro García Amor, José Caviedes, José Busto Fernández, Ulpiano Fernández, Celestino Suárez, Julio Rodríguez, Alejandro Baniella, Francisco Villamil y Manuel Fernández, vocales.

De los asuntos tratados y acuerdos adoptados, se nos remite, con el ruego de su publicación, la información siguiente:

«El Presidente dió a conocer el fallecimiento de los señores José Carballeira Portela, José Vázquez y Germán García; el primero, hermano del ex Presidente Social señor Jesús C. Portela; el segundo, tío del asociado señor José Lage Neira, Secretario de la Comisión de Propaganda, y el último, asociado de la Colectividad. Los presentes se pusieron de pie durante un instante en memoria de los desaparecidos, y se acordó enviarles el pésame a sus familiares».

«Se dió a conocer el informe de Tesorería, con la lectura del balance correspondiente al mes de marzo último, donde aparecen todos los ingresos y egresos, y el que arroja un apreciable superávit después de cubiertas todas las atenciones de dicho mes, siendo aprobado».

«También se conoció el informe de Secretaría, correspondiente al propio mes de marzo, que abarca los servicios y trabajos realizados por todos los Departamentos Sociales, en favor de los asociados, siendo aprobado».

«El informe de la Comisión de Propaganda del mismo mes, se dió a conocer, donde aparecen todas las afiliaciones de socios de número y los contratos de anuncios en el Boletín Oficial, los cuales fueron aceptados en principio, a reserva de la aprobación por la Junta Directiva, así como haciendo varias recomendaciones para el mejor desenvolvimiento de la Propaganda, y las mejoras en los servicios a los asociados, siendo aprobada la totalidad del informe».

«La Comisión de Inteligencia Comercial, por medio de su Presidente el señor Manuel Pampin, rindió un informe de todos los asuntos que le encomendaron los asociados que tenían pendiente, y los cuales según dicho informe fueron resueltos favorablemente, por lo que la Junta acordó aprobar dicho informe, y otorgarle un voto de gracias por su labor tan beneficiosa para los interesados».

«La Comisión de Beneficencia, rindió también un informe relativo a su labor durante el mes que terminó en la fecha, dando cuenta de la concurrencia a entierros y a visitas a los distintos asociados que se encuentran recluídos en las Casas de Salud, a cuya labor también cooperó el Presidente General señor Moscoso; y la Junta al aprobar el informe tomó el acuerdo de otorgar un voto de gracias, tanto a la Comisión, como al señor Moscoso».

«Informaron otras comisiones designadas en Juntas anteriores, de haber cumplido con sus cometidos, sobre asuntos que se les encomendaron.

«En la lectura de la correspondencia, se conocieron muchas cartas recibidas durante el transcurso del mes, acordándose la oportuna contestación que debe dársele a cada una de ellas, y que será cumplido por la Secretaría en la oportunidad de cada asunto a que se refieren».

«En asuntos generales, el señor José Ramón López, Delegado de la Asociación ante la Federación Nacional de Detallistas, resignó dicho nombramiento, por ostentar igual cargo representando a otra sociedad similar del interior, por lo que la Junta, en vista de las razones aducidas por el señor López, acordó aceptarle dicha renuncia, y designar a propuesta del repetido López, al señor Moscoso, Presidente General de la Asociación de Detallistas, quien representará a la entidad en la referida Federación.

«También se trataron otros asuntos de orden interior de la Colectividad, sin interés para su publicación, y a una hora muy avanzada de la noche, el Presidente dió por terminado el acto, al haberse agotado los asuntos de la orden del día».

MERCADO DE LONDRES

LONDRES, abril 12.—El mercado de valores abrió con precios firmes dentro de un volumen de operaciones limitado. El oro en barras se cotizó hoy a 168 chelines, sin variación. La plata a 20.7|8 peniques por onza, alza de 5|16d.

Jarman
SHOES FOR MEN

ACABAMOS DE RECIBIR LOS MEJORES MODELOS DE CALZADO AMERICANO
VEA NUESTRAS VIDRIERAS
AGENCIA EXCLUSIVA
UNCLE SAM
SAN RAFAEL 113

Los PROGRAMAS de HOY

ALKAZAR — Consulado 302. Telf. A-6869.
Desde la 1.30 revista, noticiero cubano, LOS SEIS MISTERIOSOS con Wallace Beery, Clark Gable y Lewis Stone y DEMONIOS DEL MAR con Robert Montgomery y Madge Evans. Mayores 20 hasta las 6.30 y 30 después. Niños 20 y tertulia 10.
Mañana: el mismo programa.

ACTUALIDADES
Monserrate No. 262. Telf. M-5575
Desde las 2 revista, episodio 2 de «Camino de Oregón», EL NUEVO AMOR DE ANDY HARDY con Mickey Rooney y RITMOS DE 1940 con Vera Zorina. Precios bajos.
Mañana: este mismo programa.

APOLO — 10 de Octubre 446 Telf. I-3100
A las 5 y 8.30 revista, cartón, LA CASA DE LOS SUSTOS con Joe E. Brown (Becaza) y AVENTURAS DE STANLER LIVINGSTONE con Spencer Tracy, Nancy Kelly y Richard Grene.
Mañana: el mismo programa y episodio.

AUDITORIUM —Calzada y D. Vedado. Telf. F-4455
A las 5.15 y 9.45 LOS HIJOS DE LA FARANDULA con Mickey Rooney y Judy Garland. A las 4 y 8.30 ALMAS QUE REGRESAN con Rita Johnson. Mayores 30 por la tarde y 40 por la noche. Niños 20 y tertulia 10 centavos.
Mañana: el mismo programa.

BELGICA — Egido y Corrales. Telf. A-9128.
A todas horas revista, comedia, cartones, TIERRA DE PASION con Viviane Romance y ASI ES LA VIDA con Sabina Olmos.
Mañana: episodio, «El fantasma de la frontera», «Retazos» y «Así es la vida».

BELASCOAIN — Belascoain y Peñalver Telf. U-5200
Desde las 5 noticiero cubano, un cartón, una variedad, DOS SABIAS SOLTERONAS con Polly Morán y AMENAZA con Edward G. Robinson.
Mañana: el oeste «El emisario heroico», «Dos sabias solteronas» y «Amenaza».

CERVANTES — Lamparilla y Compostela. Telf. M-6494
A todas horas revista, comedia, cartones, MI CANDIDATO con Esther Fernández y PAPACITO LINDO con Fernando Soler.
Mañana: «El vaquero errante», episodio, SU ADORABLE MAJADERO y PAPACITO LINDO.

COLONIAL — Reina 309. Telf. A-7879
Tanda y noche revista, comedia, LAS MUJERES SABEN DEMASIADO con Pat O-Brien y RAFFLES con David Niven y Olivia de Havilland. Mayores 15 hasta las 6.30 y 20 después. Niños y tertulia familiar 10.
Mañana: el mismo programa y episodio.

CUATRO CAMINOS
Belascoain No. 1,107. Telf. M-3676.
Desde la 1.30 revista, episodio de «La vuelta del llanero», un cartón, MADRE ANTES QUE TODO con Henry Wilcoxon y HUELLA con Enrique Muiño y Maliza Zini. Mayores 15 hasta las 6.30 y 20 después. Niños y tertulia 10.
A las 12 de la noche tanda especial con «Desnuda en la calle» y «En las garras del vicio».

ENCANTO — Neptuno 161. Telf. M-6056.
Desde las 3.30 revista, noticiero cubano, comedia, variedad en colores y GULLIVER EN EL PAIS DE LOS ENANOS (en tecnicolor). Mayores 50 hasta las 6.30 y 60 después. Niños 30 centavos.
Mañana: «Gulliver en el país de los enanos» y «Las mujeres saben demasiado».

FAVORITO — Belascoain 809 Telf. U-2650.
Tanda y noche con revista, episodio 1 de «La sombra del terror», RAFFLES con Olivia de Havilland y David Niven y «El hijo del crimen» con Bruce Cabot. Mayores 15 hasta las 6.30 y 20 después. Niños y tertulia 10 centavos.
Mañana: el mismo programa.

FAUSTO — Prado No. 201. Telf. A-7800.
Desde las 3.30 revista, noticiero cubano, variedad, film corto y LOS HERMANOS MARX EN EL CIRCO con Groucho, Chico y Harpo Marx. Mayores 40 hasta las 6.30 y 50 después. Niños 20 y tertulia familiar 15.
Mañana: «Los hermanos Marx en el circo» y «Llamen al doctor Kildare».

FLORENCIA — San Lázaro 1,004. U-3533.
Desde las 2.30 revista, noticiero, episodio 4 de «La sombra del terror», QUIEN QUIERE UN BEBE con Florence Rice y LA TORRE DE LONDRES con Basil Rathborne y Boris Karloff. Mayores 20 hasta las 6.30 y 30 después. Niños 15, tertulia 10.
Mañana: el mismo programa.

GRIS — Baños y 17 Vedado. Telf. F-4292
A las 5.30 y 9.45 LA TORRE DE LONDRES con Basil Rathbone y Boris Karloff. A las 4.00 y 8.30 EL MISTERIO DEL CUARTO BLANCO con Bruce Cabot. Mayores 20 por la tarde y 30 por la noche. Niños 15 y tertulia 10.
Mañana: «El Jorobado de Nuestra Señora de París» y «Desafiando el peligro».

HABANA — Mercaderes 311. Telf. M-2678.
Desde la 1 p. m. revista, cartones, episodio «Camino de Oregón, PROFUGOS con Blanquita Amaro y Ramiro Gómez Kent y NACIDO PARA EL TANGO con Hugo del Carril. Luneta damas y niños 10 y caballeros 15. Tertulia familiar damas y niños 5 hasta la s6.30.
Mañana: «Primer amor», «El misterio del cuarto blanco» y «Jinetes del expreso».

INFANTA — Ave. Menocal 357 Telf. U-3700
Desde las 2.30 revista, una variedad, MILAGROS EN VENTA con Robert Young y Florence Rice y BAJO LAS OLAS con Wallace Beery y Chester Morris. Precios de costumbre.
Mañana: el mismo programa y episodio.

LIRA — Industria y San José. Telf M-4474
Desde las 2 revista, comedia, cartón, LA CASA DE LOS SUSTOS con Joe E. Brown y CON EL DIABLO EN EL CUERPO con Lupe Vélez y Donald Woods. Mayores 15 hasta las 6.30 y 20 después. Niños 10.
Mañana: el mismo programa.

MANZANARES — Carlos III e Infanta. Telf. U-3354
Tanda y noche con noticiero, cartón, LA MODELO Y LA ESTRELLA con Fernando Borel y MUCHACHAS QUE ESTUDIAN con Delia Garcés, Sofía Bozán y Enrique Serrano.
Mañana: episodio, «El misterio de la calavera llorona», «Chan en la isla del tesoro» y «Muchachas que estudian».

MAJESTIC — Consulado 210. Telf. M-4477.
Desde las 2 revista, comedia, cartón, AMENAZA con Edward G. Robinson y Ruth Hussey y LA CASA DE LOS SUSTOS con Joe E. Brown. Mayores 15 hasta las 6.30 y 20 después. Niños y tertulia 10.
Mañana: el mismo programa.

MARTI — Dragones y Zulueta. Telf. M-2724.
Desde las 2 p. m. revista, noticiero cubano, un cartón, EL NUEVO AMOR DE ANDY HARDY con Mickey Rooney y DIOSES DE BARRO con Dorothy Lamour y Akim Tamiroff. Luneta 15 hasta las 6.30 y 20 después. Niños y tertulia 10.
Mañana: el mismo programa.

MODERNO — 10 de Octubre 365. Telf. X-1305.
A las 5 y 8.30 revista, LA DAMA DE LOS DIAMANTES con Isa Miranda y George Brent y EL CREADOR DE ESTRELLAS con Louise Campbell. Mayores 20 hasta las 6.30 y 30 después. Niños 15. Tertulia 10.
Mañana: «Cabalgata de Hollywood», «Casino de mar» y episodio.

NEPTUNO — Neptuno 507. Telf. M-1515.
Desde las 2.30 revista, el episodio 5 de «La sombra del terror», EL GRAN VALS con Maliza Korjus, Fernand Gravet y Louise Rainer y LA VIUDA ALEGRE con Jeanette Mc Donald y Maurice Chevalier. Mayores 20 hasta las 6.30 y 30 después. Niños 15.
Mañana: el mismo programa.

OLIMPIC —Línea y B, Vedado. Telf. F-3711
A las 5.15 y 9.45 revista y BAJO LAS OLAS con Chester Morris y Wallace Beery. A las 4.15 y 8.30 EL CABALLERO ERRANTE con Denis O-Keefe. Mayores 20 hasta las 6.30 y 30 después. Niños 15 y tertulia 10.
Mañana: «La carreta fantasma», «El nené de Pepita» y «La ruta del heroísmo».

PAYRET — Prado y San José. Telf. A-7157.
A las 5.30 y 9.30 presentación de ANGELILLO con su guitarra y orquesta. Desde las 2 revista, TODO POR UNA MUJER con José Gola y LA CANCION QUE TU CANTABAS con Angelillo. Mayores 30 hasta las 6.30 y 40 después. Niños 20 y tertuli a15.
Mañana: el mismo programa. Despedida de Angelillo.

PRADO — Paseo de Martí 210. Telf. M-2822.
A las 2, 5 y 8.15 revista, cartón, ASI ES LA VIDA con Sabina Olmos y Enrique Muiño y AVENTURAS DE STANLEY Y LIVINGSTONE con Spencer Tracy, Nancy Kelly y Richard Grene. Luneta o preferencia 10 centavos hasta las 6.30 y 15 después.
Mañana: el mismo programa.

RIALTO — Neptuno y Prado. Telf. M-1831.
Desde las 2.30 revista mundial y cubana, AÑOS SIN DIAS con John Garfield, Ann Sheridan y Pat O-Brien y EL ORGULLO DEL TURF con Edith Fellows. Mayores 20 hasta las 6.30 y 30 después. Niños 15.
Mañana: el mismo programa.

REINA — Reina y Rayo. Teléfono M-2272.
Desde las 2 revista, noticiero cubano, cartón, episodio de «La vuelta del llanero», LAS MUJERES SABEN DEMASIADO con Pat O-Brien y EL MILAGRO DE LA CALLE MAYOR con Margo, A. de Córdova y José Crespo. Mayores 15 hasta las 6.30 y 20 después. Niños y tertulia familiar 10.
Mañana: el mismo programa.

RIVIERA — 23 No. 507, Vedado. Telf. F-2040.
Tanda y noche revista, noticiero cubano, EL PECADO OCULTO con George Arliss, Margaret Lockwood y John Loder y ESPIONAJE EN PANAMA. Mayores 30 por la tarde y 40 por la noche. Niños 20 y tertulia 15.
Mañana: el mismo programa.

RIVOLI — 4 y 5, La Sierra. Telf. FO-2682.
A las 4 y 8.30 revista, episodio 11 de «La flotilla misteriosa», A MI NO ME ENGAÑA NADIE con Charles Mc Carthy y Edgar Bergen y SIN NOVEDAD EN EL FRENTE con Lew Ayres. Mayores 15 por la tarde y 20 por la noche. Niños 10.
Mañana: «La torre de Londres», «A mí no me engaña nadie» y episodio.

ROXY — 14 entre «A» y Primera. Telf. FO-4255
De 3 a 7.30 y de 8.30 a 11 noticiero cubano, episodio 5 de «Mandrake el mago», una cinta corta, JUGANDO CON FUEGO con Allan Jenkins y NO ESTAMOS SOLOS con Paul Muni.
Mañana: el mismo programa.

SAN FRANCISCO
San Francisco 263 Víbora. X-1700.
En tanda y noche revista, comedias, PAPACITO LINDO con Manolita Saval y Fernando Soler y ARRECIFE DE CORAL con Jean Gabin. Precios bajos.
Mañana: «La conquista del Atlántico», «Silencio de mujer» y episodio.

SANTOS SUAREZ
Santos Suárez y San Benigno. I-4600.
Tanda y noche revista, cartón, LA EMPERATRIZ LOCA con Medea de Novara y «Corazón con alas» con Kay Francis. Mayores 15 en la tanda y 20 por la noche. Niños y tertulia familiar 10. Mañana: «La canción del regreso» y «Conflicto».

TRIANON — Línea No. 706. Vedado F-2403.
A las 5.15 y 9.45: EL ROBINSON SUIZO con Freddie Bartholomew y Tomás Mitchell. A las 4 y 8.30 HUERFANOS DE ARRABAL con Tommy Ryan. Mayores 30 por la tarde y 40 después. Niños 20. Tertulia mayores 20 y niños 10.
Mañana: el mismo programa.

VERDUN — Consulado 214. Telf. A-9206.
Desde las 2 revista, noticiero cubano, cartón, TESTIGOS FALSOS con Robert Kent y LA CONQUISTA DEL ATLANTICO con Douglas Fairbanks Jr. Mayores 15 hasta las 6.30 y 20 después. Niños y tertulia familiar 10 centavos.
Mañana: el mismo programa.

VEDADO — Calle B entre 27 y 29, Vedado. Teléfono F-3128
A las 5.45 y 9.45 CHERI BIBI o LA VUELTA A LA ISLA DEL DIABLO con Pierre Fresnay. A las 4.30 y 8.30 revista y A GALOPE TENDIDO con los Hermanos Ritz. Mayores 15 por la tarde y 20 por la noche. Niños 10.
Mañana: «Amenaza», «Cabalgata de Hollywood» y «El caballero errante».

VIOLETA — Monte 755. Teléfono M-3238.
A todas horas revista, comedia, SU ADORABLE MAJADERO con Alma Lorena y Tomás Terry y PAPACITO LINDO con Fernando Soler.
Mañana: «Arrostrando los peligros», «Juan sin miedo» y «Papacito lindo».

WILSON — Belascoain y San Rafael Telf. U-5863.
A la 1.40, 5.00 y 8.15 CHARLES CHAN EN LA ISLA DEL TESORO con Sidney Toler y César Romero. A las 3.00, 6.15 y 9.30 CABALLERO SIN ESPADA con James Stewart y Jean Arthur. Mayores 15 hasta las 6.30 y 20 después. Niños 10.
Mañana: el mism oprograma.

CRUCIGRAMAS

HORIZONTALES:

1—Hueso del antebrazo.
4—Carruaje de dos ruedas.
8—Juguete.
10—División del año.
11—Alabar.
13—Movimiento convulsivo habitual.
15—Fruta.
16—Ciudad y puerto de Finlandia.
17—Cerveza inglesa.
18—Arbol leguminoso venezolano.
21—Perro.
22—Apócope de Santo.
25—Río de Francia.
28—Pico nevado de los Andes de Colombia.
31—Hacer masa.
32—Antiguo pueblo de la Europa occidental que pobló la península española.
33—Artículo (plural).
34—Epoca.
35—Verbo sustantivo y auxiliar.
36—Juguete.
38—Una de las islas del Japón.
41—Escucháis.
43—Moneda de cobre.
47—Dios, entre los mahometanos.
48—Adverbio de cantidad.
49—Hueso de la pierna.
50—Hueso del brazo.

VERTICALES

1—Oxido de calcio.
2—Animal salvaje muy parecido al bisonte.
3—Serpiente de más de ocho metros de largo.
5—Consonante.
6—Existir.
7—Agarradera.
9—Prefijo que significa dos.
12—Dios del Sol.
13—Ave trepadora de Cuba.
14—Antigua composición cantable (plural).
15—Nombre de letra.
18—Mar de Asia.
19—Lago de Italia.
20—Composición poética (pl.).
22—Tratamiento de soberano que se daba en Francia.
23—Inclinación vivísima hacia alguna persona o cosa.
24—Instrumento de pesca.
26—Naipe.
27—Símbolo del Sodio.
29—Preposición inseparable.
30—Variante.
35—Interjección.
37—Especie de flecha que usaban los antiguos turcos.
38—Una de las islas Carolinas.
39—Consonante.
40—Río de Galicia.
42—Marchad.
44—Adoré.
45—Hogar.
46—Pronombre demostrativo.

A. L. G.

Solución el Crucigrama anterior

ESTOMAGO - HIGADO
COMPRIMIDOS VICHY-ÉTAT
PREPARADOS CON LAS SALES EXTRAIDAS DE LAS AGUAS DE VICHY (Manantiales del Estado)
Producen, con poco gasto, una agua mineral gaseosa.
Asnières-Seine y farmacias

M.E.C.D. 2016

LLEGARA HOY UNA EXCURSION DE HOTELEROS AMERICANOS

CARDENENSES

ENTRE LEONES

La Sesión Comida del jueves

Resurge el Leonismo.

Con bríos y entusiasmo.

Nunca más animada la selva cardenense, que ahora que Lion-s International despierta después de un receso prolongado.

Concurrida la última sesión.

Con un quórum magnífico.

Presidiendo el León Presidente Dr Ramón Amador, que ama con fervor al leonismo tuvo el citado a dos invitados, el Alcalde de la Ciudad, señor Rafael García González, siempre amable y el dinámico coronel Eugenio Silva, en su carácter de Presidente del Rotary Club de Cárdenas siguiendo alrededor de la mesa los leones Luis R. Díaz, Serafín Pazos, Francisco Lima, Enrique Rodríguez. José González Quich, Victorino L. González, Rigoberto Pérez Altuna, Pedro Parquet, Primo Pérez, Gumersindo Triay, Luis A. Ruiz, Cheo García, Chente Alvarez, que actuó de Tuercerrabos; Justo Díaz de Arce, Goyito López, Raúl Busto, doctor Ernesto Castro Larrieu, doctor Nicolás Abaira, que actuó con competencia de Secretario y el Cronista que suscribe.

Se hizo el pase de lista.

Y se leyó el acta anterior.

Se habló de la sesión interclubs que se celebrará en Matanzas el segundo domingo de mayo, y a la que asistirán gran número de leones cardenenses con sus respectivas familias.

Habla el coronel Silva.

Para hacer doble invitación.

En su carácter de Presidente del Rotary Club de Cárdenas invita al Presidente de los Leones y a otros miembros para una sesión café y un almuerzo en Kawama que ya se celebraron, así como es posible se efectúe una sesión-comida conjunta de leones y rotarios en próxima fecha para acordar asuntos alrededor de las convenciones internacionales que de ambas instituciones se llevarán a cabo en junio y julio de 1940, en La Habana, comentándose las gestiones que puedan hacerse para que la Banda de Música de la Logia cardenense asista, así como el coronel Silva cede una volanta que posee.

Habló Primo Pérez.

León entusiasta.

Pide que a la sesión conjunta que se efectuará en breve de Leones y Rotarios se invite al Presidente de la Comisión Organizadora de los festejos que habrá en La Habana, lo que se aprueba.

Habla el Alcalde.

El afable Rafaelito.

Da las gracias por la invitación que le hizo el Club de Leones para esa comida y se refiere a los ruidos de los claxons de automóviles y ómnibus en Cárdenas y Varadero, prometiendo ser enérgico para evitar los innecesarios.

Y viene el turno al Tuercerrabos.

Esa noche «Chente» Alvarez.

El inquieto león cardenense da cuenta de las multas impuestas, siguiendo la proposición del león Luis A. Ruiz, sobre el embellecimiento del Fuerte Rojas, y la del león Lima. sobre enviar una comunicación al Jefe Local de Sanidad para que se mejore el servicio del riego; habla también Victorino L. González sobre asuntos justicieros y el coronel Silva que desea la mayor propaganda para Cárdenas y Varadero en la Convención Internacional de Rotary y de Lion-s, gira su palabra alrededor del mismo asunto y de una edición especial que prepara Havana Post para ese asunto.

Privaron otros temas.

Todos de importancia.

Fué una noche laboriosa para el leonismo cardenense de la que se sintió satisfecho el doctor Amador, el Presidente de la selva que no sólo tuvo dos invitados salientes, el coronel Silva y el Alcalde, sino que también vió casi en pleno al Club en aquella mesa de camaradería, de afectos, de compenetración en pro de hermosos ideales.

Noche de leones, extra.

De trabajo y provecho.

Bodas de Mayo

Una puedo anunciar.

Para principios de mayo.

Contraerán nupcias para la primera quincena del mes de las flores, la atrayente y sugestiva señorita Nora Fernández Aramburu, lirio fragante de nuestra sociedad elegante y el correcto y sociable joven Faustino Dalmau Treserra, hijo de aquel caballero que tanto recuerda la sociedad cardenense y que se llamó don Faustino Dalmau.

Parejita simpática.

De todo mi aprecio.

Para Nora y Tino vaya mi más calurosa felicitación por su futuro enlace.

Enhorabuena sincera.

Del Cronista y del amigo.

Padre e hijo

En fecha feliz.

En día risueño.

Están hoy de días el siempre atento y afectuoso amigo Julio Larrauri, de la Compañía Anónima C. Larrauri y su hijo el tierno y gracioso Julito, que es el segundo año que celebra su santo.

Tendrán halagos.

Muchas congratulaciones.

Padre e hijo pasarán horas de regocijo en su feliz hogar, donde yo deseo reine siempre la dicha mayor a que son acreedores los jóvenes esposos, señora Mary Apelkinst y el señor Julio Larrauri.

A ambos felicito.

Padre e hijo.

On Dit

Amores que nacen.

Al alborear la Primavera.

Rosa como es rosa todo lo que es amanecer, así nace ese idilio próximo a hacerse oficial y que unirá una vez más por afecto y simpatías a dos ciudades hermanas: Matanzas con la nuestra.

Matancera es la figulina.

La ilusión de un sueño.

Una blonda y hermosa rubia, culta e interesante que honra con su profesorado a la Instrucción Pública Cubana y que está ligada por lazos de familia con prestigiosos profesionales que ejercen en la gentil Yucayo.

El es nuestro.

Joven. caballeroso, correcto.

Aunque no hace vida social por estar entregado por completo a sus estudios de Doctor en Farmacia, es bastante conocido por las veces que ha atendido con pericia y celo los negocios de su querido padre levantados en casa comercial que goza de crédito, popularidad y gran clientela.

Por hoy nada más!

Adivinan?

Al paso

Entre nosotros.

De paseo.

Así he tenido el gusto de saludar a los jóvenes y felices esposos la encantadora señora Olguita Mora de Fernández y el afectuoso amigo señor Miguel A. Fernández, gerente de la fábrica de lámparas «La Nueva York», de La Habana.

Ya se ausentaron.

Lleven mi despedida.

Un saludo

De felicitación.

Para apreciada dama.

Recíbalo la señora Julia Nuevo de Fernández, esposa del atento Capitán del Puerto, el señor Jesús Fernández, que hoy celebra su santo.

Páselo feliz!

Entre alegrías!

Francisco González Bacallao

EXPEDIENTE PARA INVESTIGAR LA CAUSA DE QUE VARARA EL VAPOR CITY OF NEWPORT NEWS

Las autoridades de Inmigración de los Estados Unidos devuelven a La Habana a tres polizones que iban en el «Marqués de Comillas». Navega este buque hacia España

Según aviso cablegráfico de la Agencia de la Compañía Trasatlántica Española en New York, recibido por los señores García y Díaz, Agentes Generales en la Habana de la referida empresa naviera, se sabe que el vapor «Marqués de Comillas» salió a las seis de la tarde del jueves de New York hacia La Coruña y Bilbao.

Los referidos navieros tuvieron noticias de que a la llegada de dicho vapor al puerto neoyorkino fueron hallados a bordo por las autoridades americanas de Inmigración tres polizones nombrados Alejandro Castro, Evelio Marreiro Nicolás y Rafael Méndez Dupuy, los que serán devueltos a la Habana en el «Monterrey».

Los señores García y Díaz se han dirigido a nuestras autoridades marítimas pidiendo que se investigue cómo pudieron entrar en el barco dichos individuos, para que se proceda con arreglo a la ley contra los que resulten responsables.

Excursión de hoteleros

A bordo del vapor americano «Cuba», que arribará a las 9 de la mañana de hoy procedente de Miami, llegarán en viaje de placer, invitados por la Asociación de Hoteleros de Turismo de la Habana, después de su Convención Anual, 200 hoteleros americanos, que permanecerán varios días en esta capital.

Para recibirlos acudirán distintas representaciones de entidades relacionadas con la vida turística de la Habana, así como la Banda Municipal de Música, y los señores Eusebio Dardet y Lorenzo Comas, de la Corporación Nacional del Turismo.

Ofensas a la moral

Acusados de haber realizado actos atentatorios a la moral y buenas costumbres, cuando se hallaban en el muelle de San Francisco, fueron arrestados ayer mañana por el vigilante de la Policía Marítima, Andrés González, los ciudadanos chilenos Alfredo Barreto Mansilla y Juan Urrutia Albear, tripulantes del vapor chileno «Copiapo». Fueron presentados ante el Juez Correccional de la Primera.

El «Copiapo»

Para New York zarpó al mediodía de ayer la motonave chilena «Copiapo», que tomó en la Habana 15 pasajeros y 200 toneladas de carga, entre las que figuran grandes partidas de cuero y jarcia.

El expresado buque que llegó a la Habana procedente de Valparaíso y escalas, trajo con destino a esta capital carga general y 36 pasajeros.

Figuran entre los viajeros con destino a este puerto el Dr. Antonio Parra Velazco, profesor de Derecho de la Universidad de Guayaquil, y ex Secretario de Educación y de Hacienda del Ecuador, que va como Delegado al Congreso de Indigenistas que se celebrará en México.

El distinguido viajero fué recibido por el Dr. Herminio Portell Vilá, profesor de la Universidad Nacional, invitándolo para ofrecer varias conferencias en la Universidad y la Sociedad Hispanocubana de Cultura.

Asimismo han llegado como delegados al antes citado Congreso los representantes bolivianos, profesor Antonio Díaz Villamil, escritor Eduardo de Arce y abogado Alipio Valencia Vega.

Otros viajeros llegados en este buque son los artistas españoles Julio Cerduña Domínguez y Julia Dordiales, el pintor cubano Antonio Caamaño Fernández, el estudiante Luis O. Sánchez, Estela y Ana María Maciá Ramos, María Rodríguez, el ingeniero argentino Ernesto Burgen y señora, el médico argentino Jaime Spinsinger, el dentista de la misma nacionalidad Isaac Kunzier y señora, la enfermera panameña María Quesada de Saad e hijo, el médico alemán Kurt Israel Karger e hijos, que se dirigen a México, el estudiante cubano Alfredo Aeccinelli, el mecánico Miguel Ulardinu, el misionero americano Rubén Mesa, y otros.

Entre los de tránsito se encuentran cuatro alemanes que se dirigen a New York por haber obtenido permiso de entrada para residir en ese país.

Investigamos acerca de la posible salida de Suramérica de algunos oficiales y marinos del crucero «Graf Von Spee», diciéndonos que dadas las restricciones de las leyes de Inmigración que rigen especialmente en el Callao, se hace imposible la salida de cualquier persona que no tenga en regla su documentación.

El «Cefalu»

Procedente de New Orleans, llegó el vapor hondureño «Cefalu», de la Vaccaro Line, que trajo carga general y 3 pasajeros para la Habana así como carga y 32 pasajeros en tránsito para Centroamérica.

Llegaron en dicho buque el comerciante Gustavo Tomeu y señora, el comerciante americano Kannh Balcolm.

El pasaje de tránsito está integrado por 29 turistas americanos, un inglés y el minero nicaragüense Alejandro Hurtado.

El «Sixaola»

En ruta a New Orleans, hacia donde siguió viaje esta madrugada a las dos, arribó ayer al mediodía, procedente de Tela, el vapor americano «Sixaola», de la Gran Flota Blanca, que trajo 8 pasajeros para la Habana y un gran cargamento de plátanos y 38 pasajeros en tránsito.

En la Habana tomó dicho buque un grupo de pasajeros, cuyos nombres ya hemos publicado, y 2,350 huacales de frutas y vegetales y 50 bultos de misceláneas.

Llegaron en este barco, los señores Gilberto Cortés, residente, y los siete restantes, transeúntes, son los señores Richard Stueve y señora, Morris Ostfeld y señora, Sid White y señora, y Milton Margolin.

En tránsito viajan el clérigo nicaragüense Rafael Delgadillo, el estudiante panameño Rogelio García.

Un ferry

Con 36 vagones de carga general y dos pasajeros llegó ayer mañana, procedente de New Orleans, el ferry americano «Seatrain New York», que siguió viaje ayer mismo hacia el puerto de su nombre, con un gran cargamento de productos cubanos.

De la vía aérea

Procedente de Miami llegaron ayer al aeropuerto del Arsenal los aviones de la Pan American Airways Inc. marcados con los números NC 752 V y NC 15375, habiendo rendido este último dos viajes en el día.

En total trajeron las expresadas aeronaves 83 pasajeros entre los que se encuentran los industriales americanos Ruben Slote, Theodore Bohnen y Emerson C. Morse, el juez Herbert Spencer, la artista Carmen Marín, el editor Charles Gusick, el repórter gráfico Charles J. Wick, el piloto aviador Floyd Backeberg, el oficial de la Marina americana Edward M. Benton y señora, el doctor Edward N. Cooper, y en compañía de su esposa, el ingeniero cubano Carlos E. Martínez, el colono Teodoro Santiesteban, María M. del Valle, Ana del Valle, Mercedes del Valle, el doctor Pedro Grau, el industrial Emerson G. Morse, profesora May Buck.

Por esta vía salieron los señores: Edward H. Brown, y señora, y Basil Brower, periodista americano, el médico español Juan Roselló, la artista americana Virginia Dixon, el empresario teatral Sid White, el publicista Morris Ostfeld, el magnate cinematográfico holandés Johannes Fernhat, el geólogo americano Donald W. Stewart, el profesor Henry Duhes el señor Isidoro González, conocido hombre de negocios de esta capital, y Agente General de la Flota Blanca, el letrado Juan Marinello, Jorge S. de Valencia, el profesor Henry Dukes, el ingeniero Gilbert W. Carpenyer, Theodor Pollack, y señora, Milton Margolin, y otros hasta el número de 94.

De Mérida, Yucatán, llegó el avión NC 41 V., que trajo un pasajero para la Habana así como dos en tránsito siendo todos turistas.

Hacia el Interior

Hacia el interior de la isla salieron en los aviones de la Compañía Nacional Cubana de Aviación los señores Edward Marsutz y Bernardo Moore, que se dirigen a Antilla, Harold Fuselier y Frank Koerner para Santiago de Cuba, Luis y Néstor Mendoza para Ciego de Avila y George G. Harris para Camagüey.

A las 12:30 p. m., llegó al aeropuerto de Rancho Boyeros, el capitán Antonio Arias, piloto de la Compañía Nacional Cubana de Aviación, que trajo un avión particular comprado en New York, con el propósito de hacer campaña política en la provincia de Oriente.

El «Cuba» cubano

Rumbo a Santiago de Cuba, ciudad Trujillo,, San Juan de Puerto Rico y La Guyara, Venezuela, salió ayer tarde el vapor de bandera nacional «Cuba», que conduce un gran cargamento de productos cubanos con destino a los citados puertos extranjeros así como 36 pasajeros que tomó en la Habana, esperando recibir otro contingente de viajeros en Santiago de Cuba.

En la Habana se embarcaron los señores Abrahan Linderber, comerciante polaco, el comerciante español Jerónimo Armengual, Ricardo Robledo, estudiante español, el comerciante italiano Enuco Diacobe, Luis Navarrete Funes.

En Santiago de Cuba se embarcarán, el conocido cantante Pedro Vargas a quien acompañan su esposa y su pianista señor José G. Agüero.

El Encargado de Negocios de Cuba en Venezuela doctor Pedro Saavedra, el cantante americano Fernando Cortés y señora y otros.

Agregado Naval Aéreo

A bordo del vapor americano «Cuba», es esperado hoy por la mañana en esta capital, procedente de Miami, el Agregado Naval Aéreo, de la Embajada de los Estados Unidos de América en Cuba, comandante Hayne D. Boyden, al que acompaña su familia.

La recaudación

La Aduana de la Habana recaudó ayer $78,453.55.

Barcos que se esperan

Hoy son esperados los siguientes barcos: «Santa Clara», que viene de Valparaíso y escalas, con carga general y pasajeros para la Habana y en tránsito; «Cuba», de la Peninsular y Occidental SS. Co., que procede de Miami con carga general y 285 pasajeros. «Siboney», de la Ward Line, que procede de Veracruz también con carga general y pasajeros.

Mañana llegará el ferry Seatrain Havana que procede de New York.

Otros barcos llegados ayer

También arribaron ayer a nuestro puerto los vapores: «Manoeran», que llegó con un importante cargamento de aceite para uso industrial; «Estrada Palma», que vino de Port Everglades, con carga general; «Don» de bandera noruega, que procedía de Newport News con carga de carbón, y «Kolsdal», también noruego que vino en lastre procedente de New York, para cargar azúcar.

Las salidas

Durante el día de ayer salieron los siguientes buques: «Estrada Palma», que se dirige a Port Everglades; «Copiapo», para New York y «Seatrain New York», para el puerto de su nombre.

Expediente de investigación

La Capitanía del Puerto ha dispuesto se inicie un expediente de investigación a fin de conocer y determinar los hechos registrados en la tarde del pasado jueves con motivo del atraque al costado Norte del espigón de San Francisco del vapor de bandera americana «City of New port News» que estuvo varado cerca del muro del malecón, siendo necesario utilizar los servicios de varios remolcadores para sacarlo de ese lugar y atracarlo a dicho muelle.

MATANCERAS

Honrando a un matancero

En la Universidad.

En la noche del jueves y revestida de solemnidad grandísima se hizo entrega a los tres alumnos triunfadores en el concurso anual que allí se celebra, de los premios Finlay, instituídos por nuestro más alto centro docente, en memoria de aquel sabio médico cubano.

Correspondió el primero de esos premios al joven Virgilio Beato Núñez, hijo del Director del Dispensario Anti-Tuberculoso de esta ciudad, e hijo de la Atenas que la honra y la enaltece, con su apellido, porque este mismo premio que hoy conquista Virgilio, lo obtuvo el pasado año su hermano Jorge.

Ocupando la presidencia del acto el señor Secretario de Educación, entre el Rector de la Universidad, doctor Méndez Peñate y el decano de la Escuela de Medicina doctor Vieta, rodeábanlos el profesor de la Cátedra doctor Kouri, el doctor Hortsman, el hijo del propio Finlay, el doctor Presno y nuestro glorioso sabio naturalista doctor Carlos de la Torre y Huerta.

Estaban también en aquel hermosísimo recinto del Anfiteatro de la Escuela de Medicina universitaria, los padres de Virgilio, el galeno tan prestigioso doctor Miguel A. Beato y su esposa, gran leader de la sociedad de Matanzas, que ha sido Presidenta del Tennis, de la Cruz Roja y una de las más activas y eficaces colaboradoras de nuestro Liceo, en el Comité de Acción Social.

De manos del propio Secretario de Educación recibió Beato su premio, entregándose también los otros dos—el segundo y tercero—a los alumnos que los conquistaran.

Al recibir Virgilio tan alta distinción fué felicitado por todos los componentes del Tribunal y abrazado por su comprovinciano el venerable don Carlos de la Torre que ufanábase en aquel momento de su amado suelo y de su cara Matanzas.

La concurrencia que colmaba por completo el recinto de la Escuela de Medicina, puede decirse que entrañaba la flor y nata de la intelectualidad cubana, la élite de nuestra cultura y la aristocracia del talento y el saber en nuestra República.

De temporada

Un apreciable matrimonio.

Abandonaron Matanzas ayer para hacer su cura anual de aguas, en el Balneario de San Miguel, los esposos Arturo de J. Puñals y Alicia García y García.

Alojados en el Hotel de Daniel disfrutarán del encanto de la primavera en aquel pequeño Paraíso en el que el Ldo. Abril Ochoa, con benedictina paciencia va día a día. sumándole atractivos y enriqueciéndolo con edificaciones y el confort de cualquier establecimiento de esta índole en el extranjero.

Gratísima deseamos a los esposos Puñals-García, su estancia en nuestro aristocrático Vichy.

El Field-Day de hoy

En Irene Toland.

Para las dos de la tarde está anunciada la competencia deportista que han organizado los alumnos de aquel gran plantel educacional de las alturas de Simpson que dirige Miss Clara Charlmers.

Para las dos de la tarde citan las invitaciones que profusamente se han repartido entre las principales familias de esta sociedad.

Una alta distinción

El doctor Font Tió.

En la noche de ayer fué llamado a La Habana urgentemente por el Secretario de Sanidad y Beneficencia el prestigioso cirujano, que es Presidente del Liceo, para ofrecerle la Dirección del Instituto de Homicultura, de las alturas de Simpson, aceptando el cargo.

El doctor Font que fué recibido por el doctor Juan de Moya, en su particular residencia, agradeció infinitamente la invitación que a nombre del Gobierno del doctor Federico Laredo Bru, se le hiciera para ponerse al frente de tan importante establecimiento.

Personalmente vendrá a Matanzas el Secretario de Sanidad a dar posesión del cargo al prestigioso médico. al que felicitamos efusivamente en esta nota.

Un Concierto

El Día de las Américas.

El teniente coronel Benítez, Jefe del Regimiento Plácido, sumándose a la iniciativa feliz de la Sociedad Colombista, de conmemorar en la fecha del trece de abril, el Día de las Américas, ha dispuesto que la Banda Militar ofrezca una audición en el Parque de La Libertad, de ocho a diez de la noche.

Sépase así.

Aristocracia Cubana

La obra del Conde de Jaruco.

Está ya a la venta el primer tomo del historial de familias cubanas del más rancio abolengo, que pacientemente viene escribiendo desde hace tiempo, uno de los títulos de nobleza de Cuba, de más ilustre prosapia, el Conde de San Juan de Jaruco.

Con datos tomados en los principales archivos de la República, en cuya búsqueda y recopilación se han empleado años y meses, sin escatimar gastos ni sacrificios el señor de Santa Cruz. ha logrado formar un índice completo del origen y arraigo de los grandes apellidos tanto de España como de otros países de Europa, que emigraran a esta Isla y formaran aquí familia y hogar.

Al precio de diez pesos el tomo, la demanda que ha podido ya confrontarse por esta obra del Conde de San Juan de Jaruco, augura su éxito, no siendo aventurado decir que se agotará la edición.

Al felicitar al señor de Santa Cruz, sería injusto no hacerlo también a quien ha sido uno de sus más eficaces colaboradores, el doctor José Antonio Mahy y Domínguez a quien nos ligan con lazos de parentesco los de una sincera y afectuosa amistad.

La útima nota

Para decir que está ya de regreso de su breve viaje a La Habana el teniente coronel Benítez, Jefe Militar del Distrito, a quien acompañó durante su estancia en la Capital, su gentilísima esposa Lolita Ochoa.

Welcome.

Manolo JARQUIN

INSCRIPTA EN EL GOBIERNO CIVIL LA ASOCIACION CUBANA DE ESTUDIOS DE SEGUROS

Así lo ha comunicado ese organismo a la Secretaría de Comercio. Declarada caducada la marca Margaris, para distinguir productos farmacéuticos. Banco denunciado

En la Dirección de Seguros de la Secretaría de Comercio, se recibió ayer una comunicación por la Asociación Cubana de Estudios de Seguros, constituida recientemente, informando que la misma ha quedado debidamente inscripta en el Registro Especial de Asociaciones del Gobierno Provincial.

Al mismo tiempo dan cuenta en el escrito de que esa Asociación tiene como finalidad el estudio y propagación de las disciplinas de las ciencias de los seguros y sus ciencias auxiliares, estando presidida por el doctor Diego Vicente Tejera, Magistrado del Tribunal Supremo de Justicia.

Auspiciado por esa asociación, se está celebrando actualmente un cursillo dirigido por el Profesor Alfredo Manes, dedicado a los empleados de las Compañías de seguros, sin distinción alguna y al que pueden concurrir cuantos deseen perfeccionarse en esos conocimientos, sin costo alguno.

Declaran caducada la marca »Margaris»

De acuerdo con la Ley de la Propiedad Industrial, el Secretario de Comercio, doctor Oscar Bonachea, ha firmado una resolución declarando caducada la protección legal concedida en Cuba a la marca internacional «Margaris», para distinguir productos farmacéuticos, inscripta en la Oficina de Berna, el 26 de enero de 1924, y en el país de origen, Francia, el 11 de diciembre de 1913, por un período de quince años, a contar desde dicha fecha, que venció el día 11 de diciembre de 1928, sin que su propietario, el señor Michel Delante, domiciliado en París, haya acreditado documentalmente en la Secretaría de Comercio su renovación de origen.

Es de la competencia de la Secretaría de Hacienda

El doctor Oscar Bonachea, ha trasladado a la Secretaría de Hacienda, la denuncia que le fué formulada por el señor Miguel A. Gómez, vecino de Aguila 261, en esta ciudad, contra el Banco Agrícola y de Préstamos, establecido en el Departamento 219 de la Manzana de Gómez.

En su denuncia, el señor Ariz Gómez, hace constar que dicho Banco, aunque aparenta dedicarse a realizar operaciones de refacción agrícola, tal cosa no efectúa, pues opera exclusivamente en préstamos a los empleados de empresas y compañías particulares, cobrando un interés de un 10% mensual, lo que constituye de hecho un «garrote», que persiguen y condenan las leyes vigentes.

Agrega en su escrito el citado denunciante, que el 14 de julio de [illegible] solicitó un préstamo por la suma de $40.00, abonando mensualmente hasta dos meses que quedó cesante, la cantidad de cuatro pesos, y sin tener en cuenta que ha pagado ya más de doscientos pesos, la citada compañía lo ha embargado por $80.00.

Por este y otros hechos que estima ilícitos el señor Ariz Gómez, se dirigió a la Secretaría de Comercio para que se ordenase poor el Departamento, la correspondiente investigación.

ENRIQUEZCA SU SANGRE

Tome...

TÓNICO BAYER

BAYER

ESTA NOCHE ABRIRA SU EXPOSICION EL PINTOR HUNGARO PALKO LUKACS

Esta noche, a las nueve, tendrá efecto en el Círculo de Bellas Artes el acto inaugural de la Exposición de Pinturas, del joven pintor Palko Lukacs, de nacionalidad húngara, cuya galería comprende una parte ejecutada en Italia, además de paisajes de la tierra cubana y retratos en acuarela y óleo.

La presentación del artista estará a cargo del también pintor y compañero del DIARIO DE LA MARINA Armando Maribona, quien hablará de las luchas heróicas de los creadores de belleza, cuya perseverante abnegación es de destacarse aún más en nuestro medio, donde a la indiferencia oficial por las cosas del espíritu, se suma la de la colectiva de los más altos elementos sociales.

La brillante historia del Círculo de Bellas Artes fué narrada por su Presidente, J. Rodríguez Lanza

La Asociación de Pintores y Escultores, precursora del Círculo actual, realizó doce salones de pintura y escultura 8 de humoristas. Sugieren el Instituto Nacional de Cultura

El Círculo de Bellas Artes, la decana de nuestras instituciones de su clase, festejó el sábado último, con un espléndido almuerzo, el décimo aniversario de su fundación, en el «Almendares Riverside Yacht Club».

Concurrieron al acto cerca de 200 comensales, entre pintores, escultores, músicos, escritores y representaciones de numerosas entidades artísticas y culturales, de organismos oficiales y de autoridades de la nación.

El Maestro Joaquín Rodríguez Lanza, Presidente del Círculo, en su discurso, describió la historia de la institución, refiriéndose primeramente a la iniciativa del doctor Federico Edelman y del pintor Aurelio Melero de fundar la Asociación de Pintores y Escultores en Julio de 1916, organizando, al propio tiempo. el Primer Salón Nacional de Bellas Artes, así como a los doce consecutivos Salones de Bellas Artes y ocho de Humoristas. Trató también de la fundación del Club Cubano de Bellas Artes en 1923 gracias a las gestiones realizadas por el señor Gerardo G. González. Secretario actual del Círculo, y cuya primera Directiva fué integrada por figuras tan prominentes como el doctor Enrique José Varona, doctor Sergio Cuevas Zequeira. doctor Antonio Iraizoz, doctor Juan J. Remos, doctor Esteban Valderrama, señor Arturo R. de Carricarte. doctor Eduardo Sánchez de Fuentes y el doctor González Manet, quienes agruparon a pintores, músicos, arquitectos y literatos, con objeto de ofrecer labor de divulgación artística y cultural por medio de la tribuna y del libro; quedando de todas aquellas actividades algunos folletos impresos, el tomo intitulado «El Arte y la Literatura en Cuba» y varios ejemplares de la «Gaceta de Bellas Artes», siendo el más decidido empeño del Maestro Rodríguez Lanza de que sea reeditada nuevamente por el Círculo.

Se produjo la fusión de la Asociación de Pintores y Escultores y del Club Cubano de Bellas Artes y con ella el advenimiento del Círculo el 6 de abril de 1930, y siguiendo la ruta iniciada por aquellas entidades, se produjo el XIII Salón celebrado en el Colegio de Belén con la decisiva cooperación del Comandante Alberto Barreras y del doctor Tomás Felipe Camacho, en ocasión de la VI Conferencia Panamericana. Más de 400 obras figuraron en las vastas salas y en la dedicada a Arte Retrospectivo figuraron la mayor parte de las expuestas recientemente en la Universidad.

El actual Reglamento del Círculo incluye el ideario de propósitos culturales de las entidades que le precedieron, que vienen desarrollando las secciones de Pintura, Escultura, Arquitectura, Literatura. Música y de Artes Gráficas y Aplicadas. La Sección de Música, que preside el Maestro Armando Romeu, Capitán-Jefe de la Marina de Guerra, inició y llevó a efecto el ciclo de conciertos dedicados a las Escuelas Públicas con la Orquesta de Cámara que actualmente dirige el Maestro Rodrigo Prats; las «misiones artísticas» del Círculo de Bellas Artes, para honrar a la patria en la memoria de nuestros grandes músicos, en el lugar de su nacimiento, iniciadas en Matanzas en honor de José White, con el concurso de la citada Banda y de un grupo de violinistas, en el «Teatro Sauto»; prosiguen en Cienfuegos con el acto celebrado en el «Teatro Martínez Casado», en honor del maestro Guillermo M. Tomás, llevando la Banda Municipal de la Habana y todo el personal del Departamento de Cultura de esta Capital. adherido espontáneamente; más tarde en Camagüey para honrar, con la cooperación de la Banda del Cuartel General y los Coros Escolares de aquel Distrito, la memoria del maestro José Marín Varona, en el Teatro «Avellaneda»; y cuando se proponían hacerlo en Santiago de Cuba, en honor de la memoria de aquellos dos grandes de la música nacidos en la capital de Oriente, Lauro Fuentes Matons y Rafael Salcedo, una visita a la casa donde nació el poeta José María Heredia, hizo concebir a Rodríguez Lanza la iniciativa, auspiciada después por el Círculo, de plasmar en realidad el propósito Reglamentario referente a la celebración de Congresos de Arte y el 7 de enero de 1939, se celebró en dicha capital, teniendo por sede la casa del poeta, el Primer Congreso Nacional de Arte Cubano, gracias a la presencia en la Secretaría de Educación, del doctor Aurelio Fernández Concheso, que lo hizo posible.

La Sección de Literatura, con sus tertulias literarias mensuales, y los ciclos de conferencias hispano-americanos, no ha sido remisa tampoco en continuar la obra iniciada por el Club Cubano de Bellas Artes.

Prosiguió el Maestro Rodríguez Lanza diciendo que la Junta de Gobierno del Círculo, en ocasión tan señalada como la de este décimo aniversario, no podía personalizar en un grupo determinado de artistas laureados su homenaje, por lo que se había decidido honrar a todos los que habían sido triunfadores en todos los Salones celebrados hasta ahora, simbolizándolos simbólicamente, en la figura del maestro Leopoldo Romañach, y finalizó dirigiéndose al Director de Cultura de la Secretaría de Educación para solicitar, en nombre de los artistas allí presentes, y de las instituciones representadas en aquel acto, trasmitiese al Secretario de Educación, y por su conducto al honorable señor Presidente de la República, la solicitud de creación del Instituto Nacional de Cultura, y de su filial de Música. en forma corporativa, así como la reorganización inmediata del Instituto Nacional de Artes Plásticas, creado ya, como filial del Instituto Nacional de Cultura, en forma corporativa también, para que cobijen en su seno la representación genuina, proporcional y equitativa de las instituciones culturales de Cuba, que han producido este momento de superación que confrontamos.

LLEGA EL VERANO...

Empieza el calor. Ya son necesarios los vestidos ligeros de colores claros, que se manchan facilmente. Este eterno problema del verano se resuelve.

VIAJANDO EN TRANVIA

LIMPIO FRESCO • COMODO SEGURO

WARANDOL AZUCENA

Si su problema es de ropa de cama, el popular Warandol Azucena se lo resolverá satisfactoria y económicamente. Haga un ensayo y lo usará siempre. Puede adquirirlo por yardas o confeccionado en sábanas. Recuerde que sólo el genuino Warandol Azucena lleva estampada, en cada yarda, la Marca Registrada "Azucena", para mayor garantía del público consumidor.

Solicítelo por su nombre en las principales tiendas y almacenes de la República

WARANDOL AZUCENA

BLANCO Y COLOR ENTERO

AGUA MINERAL DE MADRUGA

"ROCA AZUL"

FINCA EL "COPEY"

Pedidos en la Habana: Teléfono A-6330 y F-2346.

Precio del Botellón: 50 centavos, a domicilio.

LE INVITAMOS A VISITAR LOS MANANTIALES

M.E.C.D. 2016

Se convoca a señoritas españolas e hispanoamericanas para la beca "Kimball" en el Bernard College

Se encuentra en La Habana la Dra. Carolina Marcial Dorado, profesora de la Universidad de Columbia, quien tendría el gusto de llenar las solicitudes y hablar con las aspirantes

Hemos tenido el gusto de recibir esta mañana carta de la doctora Carolina Marcial Dorado, Asociate Professor de la Universidad de Columbia, de Nueva York, Directora del Departamento de español de Bernard College y presidenta del Comité Kimball, que otorga becas a señoritas hispanas.

La doctora Marcial Dorado, que se encuentra en la Habana, residiendo en el hotel «Vedado», 19 y M, nos envía las bases y requisitos que se requieren para la obtención de la beca Kimball. Además, según nos informa, ha traído con ella varias solicitudes que las candidatas a becas podrían llenar para ser sometidas al mencionado Comité, expresando que tendría sumo gusto en recibir y entrevistar personalmente a las señoritas solicitantes.

LA BECA ESPAÑOLA KIMBALL

La Beca Española Kimball, fundada por Lillian Emma Kimball, representa la suma de $1.200 que Barnard College otorga a una estudiante hispana para que continúe sus estudios de ampliación en la Universidad de Columbia o en otro centro docente.

Requisitos para ser elegida.

La candidata que solicite esta deberá:

1. Ser súbdito español o de una de las repúblicas hispanoamericanas.
2. Ser menor de 36 años de edad.
3. Haber obtenido un diploma en un liceo o colegio y tener terminados dos años, por lo menos, de estudios universitarios.
4. Haberse distinguido en el campo de estudio en el cual se propone trabajar, y haber dado señales de ser una estudiante que promete rendir uitlidad a su país en el futuro.
5. Tener buen carácter moral y excelentes cualidades personales.
6. Poder expresarse en inglés con soltura.

Indicaciones referentes a la solicitud

Las solicitudes deberán hacerse en hojas impresas preparadas para este fin, las cuales podrán obtenerse pidiéndolas directamente a la presidenta del comité. Las solicitudes y recomendaciones deberán estar en manos del Comité antes del 1 de abril del año en curso y deberan traer adjuntos los documentos siguientes:

1. Un certificado de universidad testimoniando que la candidata posee un título universitario.
2. Una carta de recomendacion del profesor universitario en cuya facultad se especializó la solicitante y en cuyo campo se propone continuar sus estudios. Dicho profesor deberá especificar en la carta cuanto sepa con respecto a las aptitudes de la candidata.
3. En caso de que haya habido un lapso de algunos años desde que la candidata terminó sus estudios universitarios, servirá, a este propósito una carta de recomendación de algún jefe que conozca las aptitudes de la candidata.
4. Informe sobre el carácter, la personalidaad de la solicitante y sobre las aptitudes en el campo de estudio que haya escogido.
5. Certificado de buena salud.
6. Una fotografía pequeña.
7. Un informe sobre el plan de estudios que la candidata se propone seguir.

El Comité no puede asumir la responsabilidad de recoger informes. Los documentos, cartas y demás papeles presentados por la solicitante sólo serán devueltos en caso de que remita el franqueo necesario para dicho propósito. Los certificados enviados expresamente al Comité no serán devueltos.

Plan de estudios.

Se entiende que, por lo general, la becaria que obtenga esta beca continuará estudios de ampliación en la Facultad de Ampliación (Graduate Faculty) de la Universidad de Columbia o en otro centro docente de Nueva York debidamente acreditado en sus cursos de ampliación. Se entiende que la becaria residirá en Barnard College.

Selección de la candidata

Un comité especial integrado por profesores de la facultad de Barnard College otorgará esta beca anualmente a una de las solicitantes, eligiéndola entre las candidatas recomendadas por profesores universitarios y directores de instrucción en los países a que ellas pertenecen.

Condiciones referentes a la aceptación de la beca.

El aceptar esta beca implica la obligación, por parte de la becaria, de dedicarse por entero al plan de estudios presentado en su solicitud. La becaria se compromete, al aceptar, a someter a la aprobación de la presidenta del comité cualquier cambio en su plan de estudios. El Comité considerará que la aceptación de la beca establece un contrato por el cual se requiere el cumplimiento de las antedichas condiciones.

Pago de fondos.

Se abonará anualmente la cantidad estipulada en dos veces. La mitad de la cantidad el 1 de septiembre y la otra mitad el 1 de febrero.

Comité integrado por profesores de Barnard College: Profesora Carolina Marcial Dorado, Presidenta del Comité; Profesora Maude Huttman, Dra. Helen R. Downes. Directora, Virginia C. Gildesleeve, ex-officio.

¡EVITE el MAL ALIENTO!

No se exponga Ud. al peligro de ofender a los demás con un aliento desagradable. La acidez bucal o gástrica, causa frecuente del mal aliento, se neutraliza rápidamente con MILMA, las tabletas de agradable y fresco sabor a menta. Por la forma plana y lo reducido de su envase, las tabletas MILMA pueden llevarse fácilmente en la cartera o el bolsillo y tomarse en cualquier ocasión, chupándolas como si fueran caramelos.

A PLAZOS, SIN FONDO NI FIADOR
MUEBLES DE EL FENIX
JUEGOS CAOBA, CHAPA, TAPIZ Y PIEZAS SUELTAS, EN TODOS ESTILOS.
VENGA A VERLOS
¡NO PAGUE LUJO!
PICOS, CARBALLIDO Y Co.
TELEFONO: U-1360.
Neptuno y Soledad

CRONICA HABANERA

EN LOS QUINCE

Mañana, domingo, cumple los suspirados quince años la bella y muy graciosa señorita Angela Lagueruela y Cejas, hija de los esposos Angel B. Lagueruela y Sofía Cejas.

En su residencia de la Playa de Santa Fe celebrará el suceso con un recibo bailable.

Reciba nuestra felicitación por anticipado.

ESTA NOCHE SE CELEBRARA UN GRAN ACTO CIENTIFICO EN EL COLEGIO DE BELEN

Versará sobre la riqueza minera de Cuba.

Para esta noche, a las nueve, está anunciada la celebración de un gran acto científico sobre **Las principales minas de Cuba.**

Es un ensayo pedagógico que los alumnos de cuarto año del Colegio de Belén presentan en el Cuarto Centenario de la Fundación de la Compañía de Jesús. Los alumnos estudiarán, sobre todo, la riqueza de Cuba en minerales de **Cobre, Cromo, Hierro** y **Manganeso.** El profesor de Química, R. P. R. Galán, explicará una película hecha por el mismo ilustre profesor, que dará a conocer nuestras principales minas.

Todos los discursos serán ilustrados con proyecciones fotoeléctricas originales.

Los alumnos disertantes serán los señores Enrique Ruiz Alfert, Antonio Navarro, Gregorio Martínez, Pedro Garciarena. Las experiencias estarán a cargo de los alumnos señores B. Lagueruela, Jesús Pardo, José García, A. Rodríguez, A. Camacho, Luis Sisto, F. Quintana y José Rovira.

La entrada es libre a todos los que deseen presenciar este acto interesantísimo.

DE LA SOCIEDAD HUBERT DE BLANCK. — Margot de Blanck, la gran pianista, honra de nuestra patria, tendrá a su cargo el concierto reglamentario del mes de Abril perteneciente a la floreciente sociedad Hubert de Blanck.

Dicho concierto se celebrará el lunes 29 a las cinco y media de la tarde, en la Sala Espadero del Conservatorio Nacional, con un programa que incluye obras de tan grandísimo interés como la Tocatta en Do de Bach (Preludio, Intermezzo y Fuga), ocho preludios de Joaquín Nín, Berceuse, Balada en Sol menor, Estudios y Preludios, de Chopín, Estudio de Concierto número 3 y Tocatta, de Hubert de Blanck, y para terminar, Vals Oubliée y Campanella de Paganini-Liszt.

NACIMIENTO. — Un lindo niño llena de alegrías y satisfacciones en estos momentos el hogar del joven matrimonio Raúl Jiménez Alum y Vita Gutiérrez.

Al felicitar a los alborozados papás nos complacemos en hacerlo también a la encantada abuelita, la respetable dama María Teresa Alum viuda de Jiménez Ansley.

Enhorabuena.

TRASLADO.—El doctor Alfredo de Castro Bachiller, prestigiosa rigura del Tribunal Supremo y su distinguida esposa Panchita Pérez Vento, se han trasladado hace varios días para su residencia de la calle Samá número 16, esquina a Padres, en Marianao.

Por este medio, los esposos Castro-Pérez Vento lo ponen en conocimiento de sus numerosas amistades.

DE LA SOCIEDAD COLOMBISTA.—La Sociedad Colombista Panamericana, esa prestigiosa institución que preside el doctor Miguel Angel Campa, Secretario de Estado, ha organizado dos magníficos actos para el día de mañana a fin de conmemorar dignamente el Día de las Américas y el Primer Cincuentenario de la Fundación de la Unión Panamericana.

El primero será a las once de la mañana en el edificio del Archivo Nacional, entrada por Compostela, y el segundo, a las cuatro y media de la tarde, en la Universidad de la Habana.

Muy brillantes programas se han combinado para estos actos que resultarán lucidísimos.

EL CONCIERTO DE LA FILARMONICA.—Con un programa magnífico, de calidad y variedad, ofrecerá el próximo lunes 15 a las 9 y media en punto en el teatro Auditorium, el duodécimo concierto de la actual y brillantísima temporada, la Orquesta Filarmónica de la Habana, la agrupación artística que dirige el maestro Massimo Freccia, considerado por la crítica extranjera como el sucesor más digno de Toscanini.

Un nuevo lauro añade a su favor el Patronato Pro-Música Sinfónica presentando en el concierto del lunes y cumpliendo así su ofrecimiento de presentar grandes solistas a la arpista de fama mundial Mildred Dilling, que ha actuado en dos ocasiones con esta Orquesta, entusiasmando al público con su difícil arte.

Para este concierto nótase entre los abonados y en el público en general un marcado interés en asistir y ello motivará otro éxito artístico y social de magnos caracteres.

El programa combinado con obras de grandes compositores, lo ofrecemos a continuación.

Variaciones sobre un tema de Haydn.—Brahms.

Concierto para arpa y orquesta.—Renie. Solista: Mildred Dilling.

España.—Chabrier.

Danza Sagrada.—Debussy.

Danza Profana.—Debussy. Solista: Mildred Dilling.

Finlandia.—Sibelius.

Las localidades que no están abonadas se hallan a la venta en las oficinas de la Orquesta Filarmónica y la noche del concierto en la taquilla del teatro a estos precios:

Luneta, 2 pesos, 50 centavos; Primer balcón, 2 pesos y Segundo balcón, 1 peso 50 centavos y 1 peso.

BODAS DE ABRIL.—El miércoles próximo, a las nueve y media de la noche, se llevará a cabo en la Iglesia de Monserrate, una simpática boda

Nos referimos al enlace de la señorita Aurorita Alvarez Redreul, tan bonita y tan graciosa con el joven letrado doctor Argelio Medina y Díaz.

Serán apadrinados los cónyuges por la señora Dolores Díaz de Medina, madre del novio y por el licenciado Estanislao Cartañá.

En calidad de testigos suscribirán el acta matrimonial, por la dulce «fiancée», los señores Ceferino Alvarez González, Ceferino Fernández y José Basterrechea Zalduendo y los doctores Evelio Molinero y Guillermo Méndez de Armas; y por parte de él: el doctor José E. Cartañá y Sánchez, representante a la Cámara, doctor Francisco Alomá, también Representante a la Cámara; doctor César Sotolongo y los señores Juan Antonio Ruiz y Rodolfo González Marín.

El adorno floral del templo, así como el ramo de la señorita Alvarez Redruel, serán obra de «Milagros», el edén del Paseo del Prado, que una vez más hará derroche de su incomparable buen gusto.

Reseñaremos esta boda.

QUINCE AÑOS

Una felicitación enviamos con estas líneas a la gentilísima señorita Hilda Prieto y Formoso que cumple hoy los quince años.

Un grato día le deseamos.

LA EXPOSICION DE HOY EN EL LYCEUM. — La interesante exposición de motivos decorativos a base de flores, vegetales y frutas, que se inaugurará hoy sábado a las 3 p. m., en el Lyceum y Lawn Tennis, promete ser un acontecimiento artístico y social, ya que nuestras principales familias prestan su colaboración al mayor lucimiento de la misma.

Presentarán decorados las señoras

SEA UNO MAS
en aprovechar los extraordinarios BAJOS PRECIOS (MITAD DE COSTO) que le ofrece nuestra
VENTA ELIMINACION
(FINALIZA EL LUNES 15 DE ABRIL)
"CASA VERSALLES"
NEPTUNO, 164 Frente al Teatro «Encanto» Teléfono M-9374

DEFUNCIONES OCURRIDAS AYER EN LA HABANA

Francisco Echevarría Velázquez, mestizo, de 63 años, en San Carlos número 57.

Guillermo Dupuig, blanco, de 40 años, en el Hospital Calixto García.

Flora Castillo, blanca, de 65 años, en San Nicolás 61.

Juan Pérez Azaura, blanco, de 74 años, en Cerro 1551.

José Vicente Pérez, blanco, de 28 años, en Carmen 52, Víbora.

Eduardo González Rodríguez, blanco, de 65 años, en el Segundo Centro de Socorro.

José Santeiro, blanco, de 50 años, en Ayestarán 204.

Andrés Iglesias Cuervo, blanco, de 59 años, en Cerro 1551.

Julia Valdés Tapia, blanca, de 68 años, en Maloja 253.

Gonzalo Herrera Montalvo, mestizo, de 78 años, en el Hospital Calixto García.

Marco Scull Pertiñan, blanco, de 28 años, en Zaragoza 10.

Benito Pacio Bouza, blanco, de 35 años, en La Benéfica.

EL BRIDGE DE LA MATERNIDAD.—Pocos días faltan ya para el bridge party que se celebrará el martes prximo en la Casa de Beneficencia a beneficio del Departamento de Maternidad de aquella casa.

Fiesta de la tarde, llamada a ser un éxito completo, que organizan las señoras de la Junta Piadosa de la Maternidad.

Dará comienzo a las tres.

Y se desarrollará en los hermosos salones y corredores de la Casa de Beneficencia que ofrecerán por su frescura y amplitud la mayor comodidad a los jugadores.

La señora Conchita Valdivia de Santo Tomás, entusiasta vicesecretaria de la Junta Piadosa de Señoras de la Maternidad, en colaboración con la señora Blanquita Fernández de Castro de Jardines. Presidente de la Cruz Blanca de la Paz, ha organizado diversas mesas de juego para contribuir a este bridge party.

Son muchas asociadas de la Cruz Blanca de la Paz, las que se han apresurado a separar su ticket, entre ellas, la señora del Cónsul de Costa Rica, América de Llanes, Nena Figueroa de Gutiérrez Prada, Dulce Ma. Chacón de Salas, Valeria Marco de Ascanio, Lolita de la Vega, Serafina Valdivia María Ursula Ducasi de Blanco Herrera, Cristina Martínez Ortiz de Franca. Pilarina del Toro viuda de Piquer, Pilar Jorge Tella Rosa Pérez, Araceli Giberga de Izquierdo, Aurora Franco de Revesado América C. de Mestre, Aracelia Barreras de Caballero, Leonor V. de la Muño, Pilar Lobato de Govantes, Lucrecia Aguilera, Elvira G. de Rosende Roca. Elvira Pérez de Errasti, Ma. Julia Moreira, Graciela de Armas, Florinda Jardines de Viamontes, Rosa Amelia Rodríguez Cazeris, Angelita López Recio.

Auguramos un éxito completo en este grandioso festival para los bebitos de la Maternidad.

CONMEMORACION DEL DIA DE LAS AMERICAS.—Mañana, domingo 14 de Abril, «Día de las Américas», cincuenta aniversario de la fundación de la Unión Panamericana, el «Círculo de Amigos de la Cultura Francesa» celebrará una sesión especial como homenaje a las naciones americanas y a la institución radicada en Washington, que simboliza la fraternidad de los pueblos de nuestro continente.

Dos conferencias se pronunciarán. Una, por el doctor Armando Mencía, conocido internacionalista, con el título: «La Unión Panamericana». La segunda por el doctor Raimundo Lazo, profesor de Literatura Hispano-Americana de la Universidad, sobre «Literatura e Hispano-americanismo».

Abrirá el acto el arquitecto José M. Bens?Arrarte, vice presidente del Círculo.

La cita es a las nueve de la noche, en la Sala de San Lázaro esquina a Hospital.

LAS TERRIBLES CONSECUENCIAS DE ESTAR NERVIOSA

Lea estos hechos concluyentes

La inestabilidad de sus nervios la hará a usted parecer de más edad, cansada, desagradable, convirtiéndose así su vida en una pesadilla de celos y de disgusto consigo misma.

Con frecuencia esas nerviosidades son debidas a desarreglos orgánicos, propios de la mujer. Tome el Compuesto Vegetal de Lydia E. Pinkham para que le ayude a calmar los nervios y disminuir las "irregularidades" funcionales. Desde hace más de 60 años el aliviador Compuesto Vegetal de Lydia E. Pinkham ha servido eficazmente a millares de abuelas, madres e hijas "cuando lo necesitaban".

El Compuesto Vegetal de Lydia E. Pinkham no contiene en absoluto narcóticos ni substancias que formen hábito, pues está hecho de saludables raíces y hierbas, *cada una* de las cuales tiene su virtud. Es uno de los tónicos *más eficaces* para la mujer.

Importante **— No hay substituto del Compuesto Vegetal de Lydia E. Pinkham.** ***No se deje engañar con imitaciones.*** **Obtenga el legítimo y original.**

Una exposición de flores, hoy, en el "Lyceum"

Un Jurado otorgará premios, que consistirán en cintas impresas con letras doradas

Hoy a las tres de la tarde, será inaugurada en la sociedad Lyceum Lawn Tennis Club, Calzada y A, en el Vedado, una interesante Exposición de Flores Naturales en la que serán otorgados premios de acuerdo con la clasificación y mayor belleza en cada una de éstas.

Los premios, consistentes en cintas de colores, impresas con letras doradas, en las que se hace constar el lauro, fecha, etc., serán entregados a razón de tres en cada clasificación, siendo las mismas las siguientes:

Arreglo de flores de un solo color; Arreglo en combinación de colores; Arreglo de yerbas y espigas; Arreglos florales descriptivos; Arreglos florales en cuadros; Arreglo de Vegetales y Frutas y Tiestos de Plantas Originales.

El Tribunal encargado de discernir los premios presidirá el acto inaugural de esta tarde y el mismo está integrado por las siguientes distinguidas personas: Sra. Rebeca Gutiérrez de Bermúdez, señora de Chisholm, señora de Hill, doctor José García Montes y señor Jesús Castellanos.

El número de damas expositoras en este original Certamen es bastante crecido, figurando en la relación de las mismas muchos nombres prestigiosos, entre los que anotamos a la Marquesa de Pinar del Río, Blanca García Montes de Terry, señora García Montes de Gómez Waldo, Estela Broch de Torriente, María Torriente de Sandoval y Gloria Villalón de Guerrero. Entre las señoritas: Luisa Carlota Párraga, Josefina de Cárdenas de Mendoza, Petronila Gómez de Mencía y otras muchas damas no menos distinguidas cuyos nombres harían demasiado extensa esta relación.

CALLOS
Extirpados Con ACEITE DE RICINO
No continúe usando las peligrosas navajitas y los molestos emplastos callicidas. Un nuevo líquido llamado NOXACORN elimina el dolor en 60 segundos. Seca los callos en tal forma que no salen más. Contiene aceite puro de ricino, yodo y alcanfor. Completamente inofensivo. Fáciles instrucciones con cada paquete. Un frasco de 35 centavos evita grandes sufrimientos. Su dinero será devuelto si NOXACORN fracasa en extirpar cualquier callo o callosidad. Distribuidores en Cuba:—Droguería de Johnson. Habana.

SUFRE USTED SEQUEDAD DE VIENTRE?

Un remedio serio, que no promete milagros, pero que es bueno.

Mucha gente tiene "manía" por los purgantes. Toman cualquier cosa con tal que les haga "efecto"—sin darse cuenta que el mismo "efecto" puede conseguirse en dos formas: perjudicando el organismo—y no perjudicándolo. Hay otra cosa: no todos los organismos son iguales. Lo que para uno es bueno, puede no serlo para otros. Por eso es muy importante que, antes de tomar un purgante, considere usted estos puntos: 1° si es irritante—2° si al cabo de algún tiempo necesita aumentar la dosis—3° si le afecta la digestión.

Sin pretender ser el remedio único y perfecto para el estreñimiento, la fórmula de Brandreth excluye los tres inconvenientes mencionados—cosa sumamente importante para la salud—y posee la particularidad de que obra a las diez horas más o menos de tomarse las píldoras. El efecto es lento, pero satisfactorio. Tomadas después de la cena las Píldoras de Brandreth producen sus resultados a la mañana siguiente y uno se siente apto y dinámico para las tareas del día.

Los seis diferentes ingredientes que componen las Píldoras de Brandreth están combinados para obrar sólo sobre el intestino grueso—sin afectar la digestión, sin causar irritación. Haga un ensayo pronto con las Píldoras de Brandreth. No prometen milagros, pero, por sus resultados, prueban ser un remedio de confianza.

MIEDO
Angustia, mal dormir, nervios, cura SAUCIL. NO ES CALMANTE

M.E.C.D. 2016

Actos para hoy

CASINO DE ALMENDARES: Suntuosa fiesta bailable por la noche en sus salones y terraza de Octava Avenida y Pasaje A., amenizada por afamados conjuntos. En este acto se distribuirán invitaciones para el «Baile de las Flores». El tranvía pasa a una cuadra del citado Casino.

ALMENDARES RIVERSIDE: Hermosa verbena «Cisne de Luna», desde las 9 p. m., bajo, en Calzada y 20 Vedado, amenizada por Diplomáticos de Pego, Antonio María Romeu y Septeto Casino.

CENTRO DE INSTRUCCION Y RECREO DE SANTIAGO DE LAS VEGAS: Tercera verbena de carnaval desde las 9 p. m., en su propio edificio, amenizada por Hermanos Castro, Belisario López, Sonora Matancera y Quinteto Tomé. Asistirán dos comparsas.

VERBENA DE LOS CANTANTES: Grandiosa fiesta desde las 9 p. m., por la noche en todos los jardines y stadium de la cervecería la «Polar», amenizada por Casino de la Playa, Paulina Alvarez, Joseíto Fernández, Cheo Belén, Puig, Neno González, Orquesta Ideal, Maravilla del Siglo y Cosmopolita. Habrá corrida de toros y desfile de comparsas.

COMITE CANARIO DE DEFENSA: Grandiosa verbena «Noche Canaria» desde las 9 p. m., en el hotel Plaza, amenizada por famosos conjuntos.

JUVENTUD DEPORTIVA DE PRINCIPE: Gran baile con motivo de su sexto aniversario, por la noche en sus salones de 2 y 37, Vedado, amenizado por la orquesta de Ernesto Muñoz y el septeto Jóvenes del Cayo.

HIJOS DE CABRANES: Junta ordinaria de la Directiva a las ocho y media p. m., en el Centro Asturiano. Cita el secretario, señor Celestino Palacio.

CENTRO ASTURIANO DE LA HABANA: Brillante velada con motivo del Día de las Américas, a las nueve p. m., en su palacio de San Rafael y Zulueta.

DR. CAMPOS
FARMACIA
DE TURNO LOS LUNES
F. 6065-F. 6080-F. 5000
ZAPATA ENTRE A Y B.-VEDADO

FARMACIA
DROGUERIA
DE
"JOHNSON"
DE TURNO LOS LUNES
obispo nº 30 TELEFONO-A-2129.

LA MAYOR
35 EDIFICIOS
700 EMPLEADOS
SARRA
DROGUERIA
ABIERTA TODOS LOS DIAS
TODA LA NOCHE LOS MARTES
A-8025 A-3661

FARMACIAS DE TURNO HOY SABADO

DESDE BAHIA A PASEO DE MARTI (PRADO)

	Teléfonos.
Bernaza, 54, esq. a Obispo	M-2142
Acosta y Compostela A-9330	M-5220
Merced, esquina a Picota	M-9047
San Ignacio, número 402	M-4710
San Ignacio, número 54	M-3630

DE PASEO DE MARTI (PRADO) A PADRE VARELA (BELASCOAIN

Paseo de Martí y Virtudes	M-8883
Esperanza, número 301	M-4034
Crespo, número 62	
Avenida de Italia, No. 513	M-6866
Campanario y Condesa	M-4516
Campanario y Animas	M-4540
Máximo Gómez, No. 654	M-8076
Padre Varela, No. 601	M-4659
Padre Varela, número 151	U-5600
Aguila, número 180	M-4184
Gervasio y Maloja	M-7854
Escobar y Lagunas	U-3044
Aguila, número 1002	A-7977
Salud y Lealtad	M-5440
San José y Lealtad	M-4766
Industria y Neptuno	M-4684
Neptuno y Perseverancia	M-3202
Industria, número 122	M-2292
Gloria, número 203	M-2526

DE PADRE VARELA (BELASCOAIN) A AVENIDA MENOCAL (INFANTA)

San Rafael y M. González	U-3132
Hospital y Jovellar	U-6630
San Rafael y Aramburo	U-6902
San Lázaro, 811, entre Marqués González y Oquendo	U-6822
Infanta y San Rafael	U-6891
Padre Varela, No. 902	M-6651
Presidente Menocal, No. 1101	U-2428
Presidente Menocal, No. 701	U-3080
Máximo Gómez, No. 903	U-4785
Máximo Gómez, No. 1164	M-1573
Oquendo y Sitios	U-3031

VEDADO

15, número 103	F-6224
5, entre Baños y D	F-6072
12 y 21	F-6172
23, entre 2 y 4	F-6130
26, entre 25 y 27	F-6164
23 e I	F-6111

VIBORA

Santa Catalina, No. 101	X-2387
10 de Octubre y E. Palma	I-3911
10 de Octubre y Ave. Acosta	I-3555
Dolores y 15, Lawton	X-2402

JESUS DEL MONTE Y SANTOS SUAREZ

10 de Octubre, No. 367	X-2395
10 de Octubre y Princesa	I-6492
J. Bruno Zayas y Lacret	I-7322
Juan Delgado y Libertad	I-3535
10 de Octubre, No. 176	M-5303

LUYANO

Municipio y Luco	X-3540
Caserío de Luyanó, No. 20	X-2766
Luyanó, número 261	X-2373

CERRO

Agua Dulce, No. 224	M-5026
Calzada del Cerro, No. 1969	I-7272
Calzada del Cerro, No. 2203	I-7342
Magnolia, número 15	I-5859
Moreno, número 602	I-7410

Este grupo deberá prestar servicio público todo el día y la noche de los domingos siguientes:

Enero 21, Marzo 3, Abril 14, Mayo 26, Julio 7, Agosto 18, Septiembre 29, Noviembre 10, Diciembre 22.

Estos turnos han sido acordados en cumplimiento de lo dispuesto en el Artículo VI del Decreto-ley 2604, de 2 de Noviembre de 1934.

SOCIEDADES ESPAÑOLAS

LA CONFRATERNIDAD CONTINENTAL INTENSIFICADA POR EL C. GALLEGO A TRAVES DE SU GLORIOSO PLANTEL

Con emotivos trabajos literarios comenzaron ayer sus alumnos a conmemorar el significativo «Día de las Américas». La Sección de Cultura y el Profesorado merecen un aplauso por su labor

Haciendo honor a su historial, que le vincula a los acontecimientos más notables de América y, en particular, de Cuba, donde labora por la difusión de su cultura y su progreso en el campo educacional, el plantel de enseñanza del Centro Gallego, que ostenga el inmarcesible nombre de la mujer más extraordinaria de su siglo, comenzó ayer a conmemorar el «Día de las Américas», surgido hace cincuenta años al constituirse la Unión Panamericana, de carácter internacional, ubicada en Washington.

A los actos de confraternidad que celebrarán las Secretarías de Estado y Educación, la Universidad, los más importantes centros docentes, tanto superiores como las escuelas primarias, oficiales y privadas, se ha sumado el plantel de enseñanza «Concepción Arenal», comenzando ayer los actos conmemorativos que durarán tres días, con ejercicios literarios y artísticos consagrados a la confraternidad continental.

Tanto la Sección de Cultura, que tiene a su cargo el control del plantel «Concepción Arenal», como los directores del mismo doctores Agustín Pérez Ravelo y Antonio Estévez Seguín, merecen el parabién de los socios amantes de las glorias y prestigios del Centro Gallego, por la atención que prestan a estas corrientes espirituales entre las naciones hispanoamericanas y la Madre Patria.

EL PALACIO DE ASTURIAS SE VERA MUY CONCURRIDO HOY, CON MOTIVO DE SIGNIFICATIVA CONMEMORACION

En la noche de hoy, sábado, de conformidad con lo acordado por su Junta Directiva, se celebrará en el salón de fiestas del Centro Asturiano una solemne velada para conmemorar el Día de las Américas, a la vez que rendir homenaje a la Unión Pan Americana, con motivo del quincuagésimo aniversario de la fundación de ésta, sumándose así la Casa de Asturias a los diversos actos que se efectuarán en Cuba para celebrar tan señalado acontecimiento.

A cargo del Cuadro de Declamación, Conjunto Artístico y Filarmonía se encuentran los diversos números del programa, entre los cuales figura el juguete cómico «Walkiria», por el cuadro que dirige el primer actor señor Valentín Menéndez.

Al doctor Guillermo de Zéndegui, Secretario de la sociedad Colombista Pan Americana y Secretario de la Unión Inter Americana del Caribe, se ha confiado el discurso del mantenimiento del acto.

El acceso al salón de fiestas en que se celebrará la velada se hará mediante la presentación del recibo y carnet de socio, dando comienzo al acto a las nueve de la noche.

LA MASA SOCIAL DEL CENTRO CASTELLANO APOYA CON ENTUSIASMO LA IDEA DE FESTEJAR A VICENTE BAYON

Con notable concurrencia se llevó a cabo en el Centro Castellano la asamblea anunciada con objeto de conocer los proyectos que abriga el Comité Organizador de los festejos que deberán celebrarse en la presente temporada.

Presidió el acto el señor Francisco Sánchez Tamame, teniendo a su lado al Presidente de honor D. Manuel Rabanal Prieto, y los miembros de la mesa, destacándose entre la concurrencia un nutrido grupo de damas. Se acogió con grandes aplausos la iniciativa de la Junta Directiva de llevar a cabo el banquete que la Junta General acordó ofrecer al señor Vicente Bayón de Caso por su brillante labor social, adhiriéndose la concurrencia a este homenaje con verdadero entusiasmo. Se leyeron varias adhesiones más y se procedió a ultimar los preparativos de este acto, que tendrá lugar en los salones sociales el domingo cinco de mayo, a las doce del día.

Luego se dió cuenta del programa a desarrollar con motivo del festival organizado por la Sección de Instrucción con la cooperación del Plantel Cervantes, que tendrá efecto la noche del 25 de mayo próximo, prometiendo constituir uno de los más resonantes acontecimientos artísticos del año, merced a la intervención del Orfeón Infantil en el programa a desarrollar. Dentro del mayor entusiasmo terminó la asamblea, que acaparó, por medio de las Secciones, todas las entradas que la de Instrucción hubo de imprimir para este acto.

MOVILIZA SUS FUERZAS U. PROGREISTA GALLEGA

En la noche de hoy, sábado, celebrará sesión el Directorio de «Unión Progresista Gallega». Se tratarán importantes asuntos, relacionados con la intensa campaña iniciada para movilizar las fuerzas del gran partido que preside el señor Jesús Pérez Cabo.

La junta a que nos referimos está señalada para las nueve de la noche, en el local social, Paseo de Martí número 563, altos, entre Teniente Rey y Dragones.

VELADA PANAMERICANA EN EL PALACIO DE ASTURIAS

Para conmemorar el Día de las Américas, y rendir homenaje a la vez a la Unión Pan Americana, con motivo de cumplirse el quincuagésimo aniversario de la fundación de ésta, se celebrará en el edificio social del Centro Asturiano, en la noche del próximo sábado, una gran velada artística, a cargo del Cuadro de Declamación, Conjunto Artístico y Filarmonía.

El acceso al Salón de Fiestas se hará mediante la presentación del recibo y carnet de socio, dando comienzo el acto a las nueve de la noche.

ALMORZAR TEMPRANO ES LO QUE DESEA, PARA MAÑANA, LA DIRECTIVA DEL LUARQUES

Todos los detalles de organización relacionados a la grandiosa fiesta que el «Club Luarqués» celebrará el domingo en los jardines de la cervecería «Hatuey», situados en San Francisco de Paula, han sido debidamente resueltos.

El almuerzo será servido a las doce y media en punto, por cuyo motivo se recomienda a socios e invitados procurren estar en los jardines antes de la hora indicada.

También se hace saber a los señores asociados que en el caso de que por cualquier circunstancia no hayan pagado su recibo de cuota social correspondiente al mes de abril, lo podrán hacer allí.

El menú tiene vitaminas desde la A hasta la Z. Helo a continuación: Aperitivo de Vermouth Blanco. Entremés variado. Tronchos de pargo al horno. Arroz con pollo. Ensalada de tomate y lechuga. Tortonis. Agua mineral «San Francisco», laguer «Hatuey», sidra, tabacos y café.

Será servido por los señores F. Fernández y Hnos.

VERBENA DE LOS CANTANTES

En todos los jardines y el stadium de la cervecería Polar tendrá efecto hoy, desde las 9 p. m., un grandioso acto: la Verbena de los Cantantes, en la que recibirán cálido homenaje quienes a diario deleitan al pueblo con sus melodías.

Entre los numerosos conjuntos musicales que harán pasar a los bailadores horas inolvidables figura: Casino de la Playa, Paulina Alvarez, Joseíto Fernández, Cheo Belén Puig, Neno González, orquesta Ideal, Maravilla del Siglo, y Cosmopolita.

Además habrá «charlotadas» y desfile de comparsas.

La consigna para hoy es concurrir a «La Polar», en horas de la noche.

ADHESIONES CASTELLANAS AL HOMENAJE A V. BAYON

Ultimamente se reunió el Comité Organizador de los grandes festejos que en el Centro Castellano se proyectan para la presente temporada y que se inician con el homenaje al señor Vicente Bayón de Caso, querido ex presidente que durante cuatro años tuvo a su cargo el gobierno social.

El entusiasta señor Agustín Martínez de la Puente hizo una breve explicación de los planes que se han de desenvolver por este Comité y su presentación a la asamblea que integrará la Junta Directiva con las demás Secciones, y en este sentido quedarán debidamente aclarados los varios particulares que se refieren al homenaje al señor Bayón.

Aunque se han recibido numerosas adhesiones para este homenaje, y son varias las instituciones que han anticipado su simpatía a este acto, no se dará a conocer la relación hasta dentro de varios días.

FARMACIA
PENICHET
Belascoain y Virtudes
DE TURNO HOY
SABADO
y Mañana
DOMINGO
Todo el día y toda la noche
Mensajeros a todos los barrios de la ciudad.
U-7004
U-6855
U-5600
Llámenos y pasaremos a recoger sus recetas.

¿POR QUE sufrir catarros?
PARA ALIVIO INMEDIATO DE LOS PRIMEROS SINTOMAS, USE 666
666
LIQUIDO, TABLETAS, UNGUENTO, GOTAS NASALES

La hidalguía hispana comentada en un libro

Bellamente impresa y con ilustraciones sugestivas, acaba de llegar a nosotros la novela «Gesto de Hidalgo», debida a la amenísima pluma de don Constante de Diego, asturiano de calidad «hecho» en la dura inmigración. Ampliando detalles, diremos que vió la luz primera en Piloña y que en esta ciudad de la Habana contribuyó a la fundación de la prestigiosa colectividad «Unión Piloñesa».

«Gesto de Hidalgo» es una obra poemática de indiscutible mérito. Sus principales personajes tienen por escenario la Asturias bucólica y fraterna. Hacia el final, «nuestro» hidalgo reside en Madrid. Epoca dolorosa en que se inicia la guerra libertadora. Una turba de malhechores persigue a varias indefensas jóvenes, las que se refugian en la residencia del hidalgo, quien al pretender defenderlas más aún, cae mortalmente herido.

Mientras, la radio de Burgos anuncia la entrada triunfal del Ejército del Generalísimo Franco en Toledo, a las órdenes del valiente general Varela. Un periodista americano, ávido de noticias, interroga a uno de los héroes, que resultó ser nieto del hidalgo muerto en la capital de España alevosamente. El interrogado contesta:

«Nosotros luchamos por un bello ideal! Por una España grande, próspera y feliz, en la cual todos sus hijos sientan el bienestar de la vida. Luchamos para que nuestra patria pase a ocupar el sitio que le corresponde.

Luchamos por nuestras gloriosas tradiciones... Por la España de los Reyes Católicos!»

Muchos párrafos desbordantes de vida, de españolismo, de ternura contiene la obra de don Constante de Diego, al que enviamos un cálido abrazo de felicitación.

Fiestas de mañana

CLUB LUARQUES DE LA HABANA: Banquete en honor de sus asociados a la 1 de la tarde en los jardines de la cervecería «Hatuey», situados en San Francisco de Paula.

UNION DE BALEIRA: Banquete de confraternidad colectiva a la una de la tarde en los jardines de la cervecería «Tropical», Salón Tropical.

CLUB DE FERRETEROS: Té bailable de 7 a 12 p. m., en su palacete de Cerro próximo a Buenos Aires, amenizado por la orquesta «Havana Swing».

CENTRO CASTELLANO: Gran homenaje bailable a Miguelito Valdés de 2 a 8 p. m., en sus salones de Egido casi esquina a Monte, amenizado por Paulina Alvarez, Riverside, Cosmopolita, Septeto Nacional y Septeto Casino.

JUVENTUD DEPORTIVA DEL VEDADO: Estupenda matinée de 2 a 8 p. m., en las Playitas del Vedado amenizada por la orquesta de René Touzet y el gran Septeto Casino. Habrá muchos alicientes para los bailadores.

LICEO DE MEDINA: Gran baile por la noche en sus ventilados salones de 23 y D., Vedado, amenizado por la orquetsa de Neno González y el Quinteto Tomé.

CLUB DEPORTIVO CARMELO: Hermosa fiesta bailable por la noche en su espléndida terraza de Línea y 18, Vedado, amenizada por la orquesta Mojica y el Quinteto Barcalés.

CLUB DEPORTIVO DEL CERRO: Brillante matinée de 2 a 8 p. m., en sus salones de Cerro junto al «Club de Ferreteros», amenizada por la orquesta de Cheo Belén Puig y el septeto Jóvenes del Cayo.

CLUB DEPORTIVO VILLAMARIA: Inicio de la temporada de almuerzos dominicales, a la 1 p. m. La orquesta Hermanas González actuará desde esa hora hasta las 7 p. m. S. E....

DEL CLUB DE FERRETEROS

Hoy, sábado, en su palacete de Cerro 1257, ofrecerá su anunciado te bailable, de 7 a 12 p. m., el progresista Club de Ferreteros.

Tocará la celebrada orquesta «Havana-Swing», siempre tan aplaudida.

El te de referencia lo ha organizado con todo esmero la Comisión de Fiestas, que preside el correcto joven señor Mario Varona y Casals, con la valiosa cooperación de su activo secretario, señor Raúl de la Torre.

Existe mucha animación para dicha fiesta entre los señores socios y simpatizadores del Club de Ferreteros, que forman legión.

SEÑOR FERNANDO INCLAN

Tenemos el gusto de poner en conocimiento de todos los amigos del señor Fernando Inclán del Busto que se interesan por su estado de salud, que se halla muy mejorado de la dolencia que desde hace días lo retiene en su domicilio, situado en 23 número 906, en el Vedado.

Deseamos al buen amigo Inclán el más absoluto restablecimiento.

DR. MANUEL VILLAVERDE Médico de la Clínica del Profesor Gregorio Marañón, de Madrid. Medicina General. Secreciones Internas. Consulta previo turno. TELEFONO F-3532.—CALLE 17, NUMERO 11, VEDADO.—De las Universidades de Madrid y de La Habana.

NO SE CREA DISTINTO A LOS DEMAS
Considere que a idénticas causas corresponden los mismos métodos para combatirlas
SI SUFRE DE:
ACIDEZ GASTRICA
DISPEPSIAS HIPERACIDAS
ULCERAS DEL ESTOMAGO
GASTRITIS
GASTRALGIAS
y GASES
TOME:
CASSOR
Es el tratamiento adecuado para esas afecciones del
ESTOMAGO
—E—
INTESTINOS
EN POLVO Y EN TABLETAS
De venta en Farmacias

SABADO 27 DE ABRIL
GRAN STADIUM CERVEZA "POLAR"
Sorteo de las SORPRESAS Extraordinarias de ABRIL
Con idéntica brillantez y análogo procedimiento a los otros sorteos celebrados en Febrero y Marzo.
EL SOBRE de la SORPRESA
hará la distribución de las SORPRESAS EXTRAORDINARIAS DE ABRIL, la noche del próximo sábado, día 27 de Abril, en el Stadium de la Cervecería POLAR.
Guarde los cupones numerados que viene distribuyendo "EL SOBRE DE LA SORPRESA" diariamente y que continuará distribuyendo hasta la víspera del Sorteo.
He aquí la superabundante LISTA de las SORPRESAS EXTRAORDINARIAS de ABRIL:
Primera Sorpresa:
CHEVROLET - POLAR
Modelo 1940. Tipo MASTER SPORTS SEDAN.
Cinco ruedas, vestidura de cuero.
Cinco pasajeros con 4 puertas y baúl.
Motor de seis cilindros.
Segunda Sorpresa:
JUEGO de CUARTO de ACERO de SIMMONS CO.
Ultimo modelo. Siete piezas.
Tercera Sorpresa:
RADIO GENERAL ELECTRIC.
De ondas corta y larga. Modelo GE-135.
Cuarta Sorpresa:
JUEGO de SALA, de MIMBRE, de la CASA MIMBRE "LA PARISIEN".
Estilo moderno, último modelo, 6 piezas.
Quinta Sorpresa:
REFRIGERADOR GENERAL ELECTRIC.
Modelo JB-4, de 4 pies.
Sexta Sorpresa:
RELOJ de CUERVO Y SOBRINOS.
Marca LONGINES, de oro 18 kilates, 3 tapas, tamaño 18 líneas.
Séptima Sorpresa:
EQUIPO CINEMATOGRAFICO "KODAK".
8mm. Lente F-27, proyector modelo 2 con su pantalla.
Octava Sorpresa:
MAGNIFICA LAMPARA de SALA de LAMPARAS QUESADA, S. A.
Novena Sorpresa:
DOS VAJILLAS de la JOYERIA "EL GALLO".
Una de PORCELANA de 64 piezas y otra de CRISTAL de BACARAT de 40 piezas.
Décima Sorpresa:
AJUAR de CAMA, COMPLETO, de la COLCHONERIA "LA LUISITA".
Colchón camero de muelle loneta fina de $25.00; dos almohadas cameras flor seda extra Satén $3.00; dos cojines flor seda extra Satén $2.00; una Sobrecama CHENILLE extra $8.00; media docenas sábanas tamaño imperial Waarandol extra $7.00 y media docena de fundas cojines Warandol extra $3.50.
Para cada una de las dos aproximaciones (ANTERIOR Y POSTERIOR) a la PRIMERA SORPRESA:
Un JUEGO DE MIMBRE de LIVING-ROOM de la CASA MIMBRE "LA PARISIEN".
Ultimo modelo, estilo moderno, 4 piezas.
Para cada una de las dos aproximaciones (ANTERIOR Y POSTERIOR) a la SEGUNDA SORPRESA:
Un CORAZON de JESUS, fundido en bronce de LAMPARAS QUESADA, S. A.
Para cada una de las dos aproximaciones (ANTERIOR Y POSTERIOR) a la TERCERA SORPRESA:
Un RELOJ DE PULSERA "LONGINES", acero inoxidable, de la JOYERIA de CUERVO Y SOBRINOS.
Para cada una de las dos aproximaciones (ANTERIOR Y POSTERIOR) a la CUARTA, QUINTA y SEXTA SORPRESAS:
Un RELOJ PULSERA marca "NEW HAVEN, para caballero y una caja de CERVEZA "POLAR".
Para cada una de las dos aproximaciones (ANTERIOR Y POSTERIOR) a la SEPTIMA, OCTAVA, NOVENA Y DECIMA SORPRESAS:
Una cámara FOTOGRAFICA, Tipo 6-20 "BULLS-EYE" y una caja de CERVEZA "POLAR".
Compre AVANCE todas las tardes. Un gran diario que informa y opina

M.E.C.D. 2016

HA SIDO HUNDIDO EL CRUCERO INGLES "YORK", DICEN DE OSLO

SUECIA DISPUESTA A RESISTIR CUALQUIER TENTATIVA ALEMANA CONTRA SU NEUTRALIDAD

Durante todo el día de ayer se han colocado minas a todo lo largo de la ruta seguida por los alemanes

Con estas medidas aliadas logran su finalidad de evitar el tráfico alemán por esa zona, Suecia teme que el Reich intente, a cualquier precio, utilizar el territorio sueco

GOTEBORG, Suecia, abril 12. (Por ROBERT RIEFFEL, Corresponsal de la Agencia Havas).—Todas las defensas costeras de Suecia, desde la frontera de Noruega hasta Helsingborg, se encuentran ya en completamente alerta. El hecho más importante de la jornada del viernes ha sido la colocación de minas a lo largo de la zona usada por los convoyes navales alemanes, al través de las islas danesas, por Kattegat, el litoral noruego y el Mar del Norte, hasta la misma Holanda. Si ésta operación aliada tiene por objeto impedir por todos los medios el transporte de fuerzas nazis al territorio noruego, y dicha finalidad es alcanzada, se cree que el Reich intentará, cueste lo que cueste, utilizar el suelo de Suecia, para el paso de los contingentes militares. [illegible] completamente excluída, la posibilidad de que el Gobierno sueco consienta, por pasividad, la acción nazista contra Noruega. Los puntos suecos más amenazados son Malmoe y Helsingborg, situados a cuatro millas náuticas de la costa de Dinamarca, y Goeteborg, a 45 millas del cabo más septentrional danés.

Posibilidades de la situación

El desembarco alemán no sería cosa fácil, ya que la costa sueca está bien defendida y se acaban de colocar campos de minas a lo largo de extensos tramos de ella. Esto, desde el punto de vista de la eventualidad de pretenderse el acceso por el mar. Pudiera ser también, que el mando germano intentara forzar la frontera de Suecia al Sudeste de Oslo. Pero el hecho de que los noruegos hayan establecido un frente en esa región y tengan vigiladas todas las carreteras y vías férreas, hace muy problemática la operación.

Por otra parte, los preparativos de la defensa antiaérea que se realiza en gran parte de Suecia, día y noche, con ritmo acelerado, demuestran que el Gobierno de Estocolmo y el Estado Mayor nacional, temen un bombardeo de los centros civiles en gran escala, semejante a lrealizado por los mismos nazis en Polonia, para de esta manera romper la resitencia y destruir la moral de la población.

No hay la menor duda de que Suecia, aunque no suficientemente preparada, está resuelta a defender su neutralidad, tal como lo declaró hoy, en su discurso radiado a toda la nación, el Primer Ministro Hasson.

No se han encendido en general las luces en la población esta noche como medida de precaución, es decir, sin carácter de ejercicio preparatorio. Hasta ahora el pueblo acepta todas las disposiciones con calma perfecta, aunque a nadie se le oculta la gravedad de la situación.

Suspende Rumanía las exportaciones para el III Reich

Rumania también prohibe que se manden a los rumanos muchos productos esenciales

BUCAREST, abril 12. (AP).—Rumania suspendió esta noche la carga de carros de flete con destino a Alemania. Al mismo tiempo, se ha anunciado que también queda sin efecto el embarque de petróleo por el Danubio durante varios días.

Los diplomáticos extranjeros, al saber que prácticamente se trata de un embargo de las exportaciones a Alemania, temen que ésto provoque una crisis en las relaciones económicas entre Alemania y Rumania.

La suspensión de la carga de los carros ferroviarios, según se ha sabido, siguió a la presentación por el Reich a Rumania de una larga lista de artículos cuya exportación a Rumania prohibe el Gobierno alemán.

El Estado Mayor rumano celebró una urgente reunión con el Primer Ministro George Tatarescu esta noche.

El Consejo Económico del Gabinete, compuesto de los Ministros de Hacienda, Gobernación y Comercio Exterior, prepara una larga lista de materias primas rumanas que serán embargadas, definitivamente, como reservas para el propio uso del país.

En los centros informados se dice que el Gobierno espera recibir nuevas demandas de Alemania dentro de algunos días. Créese que pedirá el licenciamiento de tropas, al objeto de aumentar el trabajo de las fábricas y de los campos en provecho de Alemania.

Créese también en los centros informados, que Alemania pedirá a Rumania, como parte del lebensraum del Reich, que envíe sus exportaciones en la totalidad a los nazis, interrumpiendo definitivamente sus relaciones comerciales con los aliados.

En los centros allegados al Gobierno no se tiene la menor duda de que tales demandas serán desechadas por el Rey Carol y su Gabinete.

El doctor Karl Clodius, jefe de la comisión comercial alemana, presentó a los funcionarios rumanos una lista de los artículos que Alemania dejará de enviar a este país en lo sucesivo.

Uno de ellos es el coke metalúrgico, vital para la industria rumana. Aquí se obtienen normalmente 30,000 toneladas de ese coke de Alemania y había pedidas 80,000 toneladas.

La explicación que han dado los funcionarios rumanos a la suspensión de los embarques de petróleo es que la marea alta en Giurgiu impide a las barcas atracar a los muelles.

INTERPELACION EN LA CAMARA HOLANDESA SOBRE LOS ATAQUES A LOS PESQUEROS EN EL MAR DEL NORTE

LA HAYA, Holanda, abril 12. (Havas).—Contestando hoy en la Cámara Baja la interpelación del diputado nacional-socialista Woudenberg acerca del ametrallamiento de un pesquero de bandera holandesa por aviones alemanes, en el Mar del Norte, el Ministro de Estado de los Países Bajos declaró que el Gobierno ha recibido ya informes suplementarios, y que para lograr un arreglo con el Reich, ha dado más impulso a las representaciones.

El ejército danés quiso resistir la invasión alemana

En el frente de Noruega se desarrollaron ayer menos acciones de guerra

COPENHAGUE, abril 12 (Havas). La Agencia DNB trasmite esta noche, que, aludiendo a los reproches dirigidos al ejército de Dinamarca, el Primer Ministro Stauning ha hecho la declaración de que las tropas danesas quisieron oponerse al invadir las alemanas le territorio nacional, pero que poco después recibieron la noticia de que el rey Cristian, de acuerdo con el Gabinete, había decidido suspender toda resistencia y someter la nación al Reich. La orden correspondiente fué trasmitida desde Amalienborg, donde se encontraba el Monarca.

Las acciones navales y aéreas en el frente de Noruega decayeron en el día de ayer

LONDRES, abril 12. (AP).—Los conflictos navales y aéreos en el Norte han ido reduciéndose en número e importancia en ésta que es la quinta noche, sin perjuicio de que los buques ingleses sembraran minas a lo largo de 400 millas de costa para impedir que las tropas alemanas y los víveres y municiones se sigan enviando a Noruega.

Las pérdidas alemanas, según Londres, son: 4 cuatro cruceros, tres destroyers, varios submarinos, veinte buques de tropas y provisiones; y veintiún aeroplano. Por otro lado reportan averías a un acorazado, un crucero y tres destróyers.

En cuanto a los ingleses, admiten que sus pérdidas han sido sólo cuatro destróyers; además, que un acorazado y un crucero de combate recibieron averías.

Sostienen los alemanes que han perdido los ingleses siete destróyers, seis de ellos hundidos en las cercanías de Narvik y uno en otra parte. Además que las acciones de su aviación causaron grandes daños a cuatro acorazados, dos cruceros de combate, tres cruceros, un porta-aviones y dos transportes.

Admiten, por su parte, los alemanes, que cañones noruegos hundieron a los cruceros "Karlsruhe" y "Bluechcer".

Noticias recibidas de Londres dan cuenta del desembarco de diez mil soldados alemanes, ayer tarde, en Oslo

Por la radio de Oslo, que está en poder de los alemanes, se advirtió a los noruegos que cualquier persona que trate de dificultar el movimiento de tropas, será fusilada

NUEVA YORK, abril 12. (Exclusivo). — William H. Stoneham, en cable de Londres al «Chicago Daily News» dice que cinco transportes alemanes desembarcaron ayer tarde, en Oslo, diez mil soldados alemanes.

El despacho de Stoneham confirma en parte, uno del propio Oslo al mismo periódico, trasmitido por Leland Stowe, diciendo que había visto la llegada de cinco transportes alemanes con hombres hasta los propios rieles. Stowe calculó el número de soldados nazis desembarcados en 10,000.

El número fué disputado aquí por expertos oficiales navales, quienes alegaron que 20,000 soldados no podían ser trasladados en cinco transportes.

El cable de Stoneham de Londres, sin embargo, confirma que el número de refuerzos recibidos por los alemanes en Oslo fué grande.

Stoneham continúa así: «De fuentes noruegas se ha sabido que, además de los cinco transportes, unos 200 grandes aviones alemanes han estado llevando refuerzos volados desde Dinamarca durante todo el día de hoy.

«Es ahora claro que Noruega solamente podrá continuar su resistencia si los ingleses logran apoderarse de Narvik, Trondheim, Bergen y otros puertos en la costa Oeste, o si desembarcan una fuerza de expedicionarios suficientemente gran de para ayudar a los defensores noruegos.

«Nadie aquí se hace ilusiones de que los noruegos podrán oponerse, con éxito, al avance alemán.»

Creen que Rusia atacará a Suecia

NUEVA YORK, abril 12. (Exclusivo.) — La creencia de que Rusia atacará a Suecia, en combinación con Alemania, es expresada en un cablegrama de París al «Chicago Daily News», enviado por Edgar Ansel Mowrer.

Mowrer dice: «Pocas personas en Francia dudan que Moscú permanecerá quieto si los alemanes afirman su dominación de Noruega. El aire está lleno hoy de rumores sin confirmar. Se dice que los griegos considera a la Iisla de Corfú en peligro inminente de ser atatacada por los italianos, quienes están ávidos de aprovecharse de la confusión creada por Hitler en el Norte, para asegurarse de algún territorio para Itatila.»

Amenazas de fusilamiento

NUEVA YORK, abril 12. (Exclusivo.) — La Estación de Radio de Oslo, controlada por los alemanes, advirtió hoy a los noruegos que cualquier persona que tratase de dificultar el movimiento de los soldados alemanes, sería fusilada en el acto. La transmisión fué interceptada aquí por la NBC.

La guerra europea perjudica a la agricultura de los E. U.

La política de los aliados causa daño a la economía de la Unión. Se intensifican las maniobras de orden financiero

Por GEORGE T. HUGHES

NUEVA YORK, abril.— La necesidad imperiosa ha obligado a las naciones aliadas a adquirir en Estados Unidos sólo las municiones y artículos absolutamente indispensables y que no puedan obtener en otra parte. Inglaterra y Francia disponen solamente de una cantidad limitada de dólares y se ven obligadas a economizarla. Esa es la razón fundamental que les guía en lo tocante a sus compras en Estados Unidos, pero no es la única razón. Los ingleses tienen que competir con Alemania en la adquisición de provisiones en las naciones neutrales, porque de otro modo dichas provisiones irían a manos del enemigo; esta circunstancia les obliga a pagar precios mucho más elevados que en tiempos ordinarios y a sacrificar la calidad de los artículos porque lo esencial es impedir que los adquiera el Reich.

Es evidente que los aliados llevarán al máximo su movimiento comercial con las naciones que quieran recibir mercancías inglesas y francesas en pago de las compras efectuadas allí. Igualmente, ambos aliados aceptarán el crédito que se les ofrezca, cualesquiera que sean las condiciones. Es ésta una situación que difiere por completo de la existente durante la guerra mundial, y hay que tomarla en cuenta al juzgar su efecto sobre la economía de los países neutrales, que aunque no intervienen militarmente en la contienda, están sufriendo serios contratiempos financieros a raíz de la actitud de los aliados.

Acero y productos químicos

Por dicho motivo no deja de ser altamente significativo que la demanda extranjera por acero norteamericano haya llegado a las proporciones a que ha llegado. El ministerio de Comercio estima, basándose en las cantidades de hierro y acero exportadas en enero y febrero por la Unión que el total del hierro y acero enviado al exterior por el país superará las cifras registradas en el período 1914-1918.

Otra industria que saldrá ganando en alto grado a raíz de la guerra es la de los productos químicos, que desde el comienzo de la guerra hasta el mes de febrero ha incrementado sus exportaciones en un 60 por ciento. Todo esto sin mencionar las fábricas de aeroplanos, que están en posición más favorable que nadie en este respecto. Los aliados procuran allanar cuanto obstáculo pueda interponerse a la exportación de aviones norteamericanos, sin los cuales no podrían pensar siquiera en hacer frente a la fuerza aérea alemana.

Empero, por más que ganen estas industrias estadunidenses, la agricultura del país sale perdiendo, y perdiendo mucho. Los cultivadores de tabaco, frutas, legumbres y muchos otros productos agrícolas están sufriendo ya los efectos de la pérdida de sus grandes mercados europeos debido a que ni Inglaterra ni Francia pueden distraer sus escasos fondos en estas compras.

Cierto es que los aliados quieren mantener sus buenas relaciones con Estados Unidos, que es el neutral más poderoso, y pudiera ser que por este motivo se vieran obligados a efectuar ciertas concesiones de relativamente poca importancia; pero en general puede decirse que lo que ganen las industrias manufactureras será contrapesado casi del todo por lo que pierda la agricultura. Por el momento no sería fácil decir si a la larga el saldo que quede será favorable o no; es esta duda, precisamente, lo que nubla el horizonte del comercio estadunidense en las circunstancias actuales y pone trabas al movimiento bursátil.

Restricciones australianas

El último factor que ha venido a afectar la situación norteamericana ha sido la imposición de nuevas trabas a la importación por el Gobierno australiano, a todas las mercancías que no provengan de alguna parte del Imperio Británico. Estados Unidos tiene un saldo favorable en su intercambio con Australia, y de ahí se desprende que Australia tiene que comprar dólares en otra parte para saldar sus cuentas con la Unión. Por dicho motivo el gobierno de Canberra ha prohibido la importación de numerosos artículos de fabricación norteamericana.

Al mismo tiempo, se anuncia que Inglaterra va a estudiar las exportaciones norteamericanas a Extremo Oriente, por juzgar que parte de ellas pasan luego a poder de Alemania, por conducto de Rusia. Quizás dicha creencia tenga cierta justificación, pero como quiera que sea, aunque fuera directo, el comercio de Estados Unidos con Alemania no está reñido con el derecho internacional, y las trabas que le imponga Inglaterra perjudicarán sin duda a la economía de la Unión.

Cabe señalar aquí que hasta la fecha el monto en dólares de las exportaciones norteamericanas parece indicar que las ganancias superan a las pérdidas. El mes de febrero ha arrojado el saldo comercial favorable más importante que se registra en Estados Unidos desde 1928. Las ventas al extranjero acusaron un aumento del 57 por ciento comparadas con las de hace un año, en ese mes. El canciller Hull citó recientemente estas cifras al comentar el efecto probable de la depreciación de la libra esterlina sobre el comercio exterior del país.

Hasta la fecha la Unión no tiene motivo para sentirse muy alarmada. Empero, la guerra económica va tomando contornos cada vez más graves, y nada hay que permita asegurar que no se producirán cambios que afectarán profundamente a los neutrales.

Finalmente, este exceso de exportaciones está siendo pagado por Europa en oro. Durante la última guerra la Unión concedió enormes créditos a los aliados, que están todavía impagos. Ahora la Unión no otorga crédito pero acepta oro, que no necesita. A la larga va a resultar que esto equivale a conceder un crédito disfrazado de oro.

ES EXAGERADO EL ESTIMADO DE LICHT SOBRE LA PRODUCCION DE AZUCAR ESTE AÑO EN EUROPA

Tal es la impresión recogida en los centros azucareros de La Habana. En el estimado no se incluye a España, que seguramente tendrá que comprar unas 200,000 toneladas

Después de las dos de la tarde de ayer se recibió por los hilos directos privados, una información que contenía las cifras del último estimado de la producción azucarera en Europa. Se trata del estimado de Licht que insertamos en la página mercantil.

Al conocerse esas cifras en círculos azucareros locales y en los centros donde se opera en azúcares, los comentarios se produjeron y una interrogación de sorpresa surgió ante los elementos que dedican sus actividades a los negocios del azúcar.

Nuestro reportero se encontraba en uno de esos centros de negocios, cuando los comentarios eran más vivos alrededor del estimado dicho, y presto anduvo en recoger esos comentarios y en pedir opiniones sobre el estimado que nos ocupa.

Vamos a sintetizar las distintas opiniones que recogimos durante la tarde de ayer acerca de ese último estimado de Licht.

«Mi primera impresión —nos dijo uno de los señores de quienes inquirimos una opinión— es de que ese estimado, posiblemente está confeccionado obedeciendo órdenes superiores, pues es excesivamente elevado».

«Las noticias que tenemos en cuanto a Francia, convienen todas en que debido a la movilización y el estado de guerra declarado en septiembre, se perdieron no menos de 250,000 toneladas del año pasado, y que las siembras de este año tienen un veinte por ciento de merma en relación con el año anterior».

Esas noticias, como son oficiales, se las considera un secreto de guerra, y, por tanto, ningún estadístico ni otra persona se atreve a darlas a la publicidad sin una autorización.

El director de la única compañía productora de azúcar en el Reino Unido, ha declarado que las siembras de la cosecha que viene, tienen una merma de un quince a un veinte por ciento. Estas cifras tampoco pueden darse a la publicidad, porque también son consideradas como secretos de guerra.

Todos los informes que se reciben de Rusia, convienen en que la cosecha se presenta en muy malas condiciones. Por eso es que ha tenido que comprar en seguida 30,000 toneladas de azúcar del Perú, para ser embarcadas con gran premura con destino a Vladivostock. De suerte que Rusia, que hasta ahora ha sido exportador de azúcar, y de acuerdo con el Convenio de Londres, tiene cuota de exportación, se ve obligada a importar azúcar.

«Cada país beligerante —nos decía a última hora de la tarde otro hombre de negocios— está interesado en darle la impresión a su contrario o adversario y a sus abastecedores, de que tiene abundancia de todo. Las cifras en cuanto a cosechas, son confeccionadas oficialmente. No guardan relación con la realidad».

Solicitud de Europa

En nuestro empeño de obtener otras impresiones acerca del estimado de Licht, nos dirigimos a otros elementos relacionados con los negocios azucareros, y uno de esos señores nos aseveró que en los últimos tres días se había recibido de Bulgaria la solicitud de compra de un cargamento de refino y dos cargamentos de crudos, para embarcar inmediatamente. Rusia ha venido surtiendo a Bulgaria desde hace muchos años. Lo apuntado demuestra que la zafra de Rusia es muy corta, o que no le permite vender a los países a que antes vendía.

A otros observadores del mercado de azúcares sorprendió ayer que Licht no incluyera en su estimado a España. Esta nación ha producido siempre de 250,000 a 300,000 toneladas de azúcar. Pero este año no producirá sino unas cincuenta mil toneladas. Ello dice bien claro que necesitará comprar alrededor de 200,000 toneladas durante el año en curso. En concordancia con esa realidad, nos aseguró anoche un azucarero bien informado, que dentro de breves días ha de llevarse a cabo una importante venta de crudos con destino a España.

En Bélgica y Holanda

Respecto a Bélgica y Holanda, cabe la suposición lógica de que dado el estado de alarma, amén del número de hombres que tienen en pie de guerra, difícilmente esos países podrán llegar a un 80 por ciento del estimado pasado.

Uno de los principales productores de azúcares de Checoeslovaquia, que tuvo que emigrar de ese país al ocuparlo Alemania, estuvo en la Habana y le declaró a un conspicuo hombre de negocios —con quien ayer tarde hablamos— que la producción de azúcar en toda aquella área, habría de mermar mucho en el presente año debido a que los hombres hábiles, las mujeres y hasta los niños, están dedicados a la fabricación de municiones y armas de guerra.

De las opiniones que hemos expuesto, se deduce que el estimado de Licht está muy lejos de lo que será la producción europea.

Nota de la Legación inglesa sobre medidas tomadas contra los buques daneses

Abril 12, 1940.

La Legación de S. M. Británica desea poner en conocimiento general que:

En vista del hecho de que Dinamarca está bajo ocupación y control alemán, las siguientes medidas se están tomando en relación con todo el territorio danés (excepto Groenlandia, Islandia y las islas Faroe):

(A) Todo contrabando de guerra consignado o destinado a Dinamarca será detenido o apresado.

(B) Toda mercancía de origen o propiedad danesa será detenida bajo órdenes de represalia y los oficiales consulares británicos se negarán a dar certificados de origen para toda mercancía de origen o propiedad danesa.

Fuertes formaciones aéreas inglesas recorrieron aguas danesas y suecas en busca de los barcos de Alemania

Noticias que se supone proceden de Otawa, informan que el gigantesco trasatlántico inglés «Queen Mary» se halla en Halifax con el objeto de embarcar tropas del Canadá

LONDRES, abril 12. (Havas).—El Ministerio del Aire anuncia esta noche: «Durante el día de hoy (viernes), numerosas escuadrillas de la Real Fuerza Aérea, recorrieron las aguas danesas y noruegas, con la finalidad de localizar a las unidades atacantes de la flota alemana, que regresaban a sus bases. Como previamente se informó, uno de esos grupos de aparatos británicos, penetró en el fiordo de Kristiansand, y atacó a varios navíos enemigos, encontrando fuerte oposición. Otra escuadrilla llegó a la región de Stavanger, donde encontró a numerosos aviones de caza alemanes.

En los combates efectuados en la jornada de hoy fueron derribados cuatro Messerschmidt adversarios, habiendo motivos para suponer que otros dos también fueron abatidos, y otros averiados. Las pérdidas totales de la aviación inglesa fueron, durante el viernes, de ocho aparatos. Otros dos más tuvieron que descender en el Mar del Norte, cuando regresaban a sus bases metropolitanas».

Los ingleses registran sistemáticamente toda la correspondencia Europea destinada a Estados Unidos

LONDRES, abril 12. (AP).—En los centros oficiales británicos se reveló esta noche, que ha comenzado un registro sistemático de la correspondencia destinada a los Estados Unidos, iniciándose con la ocupación y extracción de la valijas que llevaba el vapor «Manhattan».

Se espera que el «Manhattan», llegue a Nueva York, el lunes procedente de Génova, vía Gibraltar. El correo fué sacado para su examen en el Peñón de Gibraltar; las cartas no confiscadas se enviarán a los Estados Unidos, en el próximo vapor.

Hasta ahora, se había tenido especial cuidado por los ingleses, en apoderarse de la correspondencia destinada por los Estados Unidos a Europa, pero desde este momento se hará lo mismo con la que venga de Europa a los Estados Unidos.

Se trata principalmente, añádase de confiscar las mercancías alemanas, que se envíen en paquetes postales.

El trasatlántico «Queen Mary» en Halifax cargando soldados canadienses

LONDRES, abril 13. (Sábado).—(AP).—Un despacho de Roma, distribuído por la agencia inglesa Reuter, dice hoy que la agencia Stefani en un comunicado da cuenta de que el trasatlántico inglés «Queen Mary» se encuentra en Halifax, para embarcar tropas canadienses.

La agencia Stefani, atribuye la noticia a un «telegrama procedente de Ottawa».

El crucero alemán «Gneisenau» vuelve a ser hundido

LONDRES, abril 13. (AP).—La agencia inglesa Reuter, comunica hoy que el crucero de combate alemán «Gneusenau» ha sido hundido en el fiordo de Oslo. Atribuya le noticia a «un comunicado noruego».

Como se recordará, el «Gneisenau» fué hundido por las agencias de información el primer día de la invasión alemana a Noruega, sin que hasta la fecha se confirmara la noticia.

Holanda publica un «Libro Anaranjado» sobre las violaciones de la neutralidad

LA HAYA, abril 13. (Sábado). (A. P).—El Gobierno de Holanda ha publicado un «Libro Anaranjado» en que trata de las medidas diplomáticas tomadas por el Gobierno desde el mes de noviembre al de abril, como protesta contra las violaciones de la neutralidad holandesa por aliados y alemanes.

La publicación del «Libro Anaranjado» se ha hecho en los precisos momentos en que Alemania y los aliados se acusan mutuamente de tener la intención de invadir a los Países Bajos.

Hay cierta resistencia en Rumania contra el Reich

Los alemanes no han dado ningún ultimátum, como se ha dicho.—Bucarest es un centro de intrigas y de intereses encontrados.

por WALTER DURANTY

BUCAREST, marzo. — La llamada «conflagración balcánica» de días pasados puede ahora explicarse en pocas palabras. Hace un año el Reich ejercía una influencia económica y política, que no había conquistado en Munich, sobre Rumanía, para imponer lo que entonces fué considerado un ultimátum.

Hubo en aquellos días mayores alarmas que ahora, y con mayor razón. Una vez terminada la grita y aclarada la situación, se vió que Rumanía tenía una garantía de los aliados—sea cual fuere el valor que tal garantía pueda tener— y una serie de compromisos económicos contraídos con Alemania. Ahora se ha comprobado que los alemanes no han estado recibiendo lo que esperaban, y se han enterado de la razón.

Parte de ella puede atribuirse al clima; este año el Danubio ha tenido el menor tráfico que se registra en la historia, debido al frío. No obstante esta circunstancia, el Reich juzga que no ha estado recibiendo de Rumanía lo que ésta se había obligado a mandarle: artículos tan importantes como el petróleo, los cereales, la madera y la bauxita. Los alemanes se preguntan a qué se debe esta anomalía.

Los rumanos, que han vivido en la opresión varios cientos de años, responden que no pueden entregar lo que se les pide alegando razones débiles.

Los alemanes no han enviado ningún ultimátum, no son verídicos los informes que han circulado al efecto. El doctor Karl Clodius, economista alemán, vino aquí a inquirir. Por ejemplo, debía recibir 125,000 toneladas de petróleo por mes, y no ha estado recibiendo mucho más de la mitad. Las entregas rumanas al ferrocarril que pasa por Chernovitz y sigue luego por territorio ruso, no han llegado más que al 15 por ciento de las cuotas requeridas.

Aprensiones alemanas

Eso es lo que los alemanes preguntan, no sin cierta aspereza reveladora de su disgusto.

La versión de que los rumanos se vieron de repente frente a la amenaza de que Alemania empleara la fuerza armada si no recibía el Reich lo prometido, como ha dicho uno de los colegas jóvenes, Maurice Lovell, de la agencia británica Reuters, carece en absoluto de fundamento.

No se exigió a los rumanos nada por la fuerza; lo único que pasó fué que el doctor Clodius se trasladó a Bucarest a formular las preguntas a que antes aludimos.

Hubo, es claro, cierta seriedad en estas consultas, y hasta cierta presión; pero nada más.

Lovell, guiándose por versiones que no son de origen aliado, fué inducido a escribir un artículo en que decía que los rumanos habían recibido un ultimátum. En primer lugar, esto era falso; en segundo lugar era imprudente decirlo. Lovell fué expulsado de Rumanía.

No nos toca decir si la Embajada británica debía o no haberse preocupado por la expulsión de un corresponsal de poca importancia y no siempre exacto en sus informes. Sea como fuere, la Embajada no dió mayor importancia al asunto. Alrededor de este caso se ha hecho en otras partes una tempestad en un vaso de agua.

Lo que importa considerar es que Alemania no está recibiendo en estos momentos la ayuda que necesita de Rumanía. Para lograrla, están tratando indudablemente de ejercer presión por medio de amenazas indirectas—hay que subrayar q. son indirectas— Por ejemplo: he venido aquí de Rusia hace pocos días. Estoy convencido de que los rusos, al firmar la paz con Finlandia, fueron no solamente muy prudentes, sino también extremadamente afortunados. Los rusos tienen gran debilidad en sus sistemas de transporte. Les resultó imposible mantener con éxito sus comunicaciones generales mientras estuvieron ocupados con la guerra en Finlandia.

Amenazas rusas

Los moscovitas han logrado poner fin a las operaciones en Finlandia sobre una base más ventajosa que las condiciones que originalmente propusieron a Helsinki y que fueron causa de la guerra.

No hay que suponer por eso que Moscú vaya a intentar otro golpe de mano en el sur. Lo que pueda o no pueda ocurrir más tarde no vale la pena comentarlo en este momento.

No es probable que se produzca una agresión alemana contra Rumanía. Lo más que podría ocurrir a nuestro juicio, es que hubiera cierta presión indirecta, que mal podrían contrarrestar los aliados.

Yo creo que la expulsión de Lovell, alrededor de la cual tanto ruido han estado haciendo algunos círculos diplomáticos, tuvo dos causas: Primero, Lovell se dejó utilizar como instrumento de fuerzas que no comprendía. Segundo, los alemanes necesitaban alguna pequeña victoria moral y poco costosa.

Rumanía soportará la presión indirecta hasta cierto grado, y nada más. Me atrevo a decir que si hace seis meses Rumanía hubiera estado dispuesta a ceder parte de su territorio oriental (con lo que quiero decir Besarabia), hoy no lo está. Por el contrario, está firmemente resuelta a resistir.

(Derechos reservados a DIARIO DE LA MARINA, por North American Newspaper Alliance).

RUSIA ENTREGO A FINLANDIA LA REGION DE PETSAMO

MOSCU, abril 12. (AP).—Rusia entregó hoy a Finlandia, de acuerdo con las cláusulas del tratado de paz, el territorio de Petsamo que incluye el puerto de Liinahamari.

La agencia Tass, dice que los representantes de los ejércitos finlandés y rojo firmaron documentos declarando que el segundo, había hecho entrega de las fábricas y estaciones en condiciones de funcionar.

Las informaciones dadas por radio desde Noruega, por un marino inglés, permitieron la colocación de minas

En la bohardilla del restaurante establecido en un fiordo tenía montada una estación emisora clandestina, en la que fué sorprendido infraganti. Exitos ingleses, desmentidos

AMSTERDAM, abril 12. (Transocean).—Oficialmente se desmienten las noticias de la prensa inglesa sobre los éxitos alcanzados por la flota inglesa en el Categat.

Las detonaciones oídas en esta región, las cuales han servido de punto de apoyo para las noticias, fueron debidas probablemente a bombas submarinas, lanzadas por la flota alemana, contra los submarinos ingleses.

Hundido el crucero inglés «York»

OSLO, abril 12. (Transocean).—Según las informaciones recibidas de Drontheim el crucero británico alcanzado ayer jueves noche por dos bombas alemanas es el «York», que se hunde en estos momentos en el lugar en que ha tenido efecto el combate naval.

Un agente inglés se comunicaba por medio del radio con sus colegas

OSLO, abril 12. (Transocean).—El modo como los ingleses pudieron colocar el lunes, con rapidez inusitada, sus minas en aguas jurisdiccionales de Noruega, pudo aclararse, en parte, hoy viernes, al detenerse a un marino inglés llamado John Eric Harriman. De parte autorizada pudo obtener el enviado especial de «Transocean», Alfred Giese, la información siguiente:« Cuando las unidades de la marina alemana y los aviones se acercaron al fiordo del oeste, notaron cómo actuaba una emisora desconocida, cuyas señales no podrían interpretarse. Por el radiogoniómetro logró averiguarse la situación aproximada de la emisora. Con este dato a la vista una patrulla de enlace alemán descubrió el lugar en una población importante de dicho fiordo, donde estaba instalada la emisora desconocida. Con la colaboración de las autoridades noruegas se halló en la buhardilla de un restaurante una estación emisora y receptora, operada por el noruego Tryve Birkeland. Los aparatos estaban montados en una mesa, siendo de procedencia inglesa, con dimensiones de 20 por 25 centímetros. Su potencia era de unos 20 vatios. Todas las piezas llevaban marcas inglesas. Trátase del modelo de los aparatos que utiliza la marina inglesa para misiones especiales sobre todo en ultramar. Al tomarse declaración al detenido llamó la atención del capitán alemán interrogante, la pronunciacin extranjera del supuesto noruego. En ese momento, regresaron cuatro soldados que habían registrado el lugar de la emisora entregando al capitán varios documentos. Por estos se supo que se trataba de un inglés llamado John Eric Harriman, nacido en Londres el 7 de septiembre de 1909.

El día 28 de noviembre del año pasado, la misma fecha en que quedaron rotas las negociaciones soviético finlandesas, Harriman vino desde Estocolmo, por Copenhaguen, a Oslo, donde alega haber trabajado en asuntos navieros. En Oslo se supo, por las averiguaciones, que había mantenido frecuente trato con el agregado militar británico. A fines de febrero se trasladó Harriman con su estación al fiordo del oeste. A sus observaciones debe, probablemente, la elección del paraje minado en aguas de Narvik. Seguro es, empero, que Harriman informaba constantemente a Londres de todos los movimientos de los buques, disponiendo de cómplices en algunas poblaciones de las Islas Lofotes, así como en el fiordo del oeste, cómo se supo, por las averiguaciones en la central de teléfonos interurbanos donde el detenido pedía frecuentemente conversaciones con los lugares citados.

Hasta ahora niégase Harriman a explicar su actuación.

EL PREMIER SUECO ANUNCIA QUE EL PUEBLO ESTA PRESTO A DEFENDER SU NEUTRALIDAD

En un discurso pronunciado por radio declaró que el Gobierno se negará a acatar cualquiera demanda de los beligerantes que exija ocupar y usar su territorio como objetivos militares

ESTOCOLMO, abril 12. (AP).—El Primer Ministro Pehr Albin Hansson, reiterando la determinación de Suecia de defender a toda costa su neutralidad, declaró esta noche que su Gobierno se negará a acatar cualquiera demanda de los beligerantes europeos que exija ocupar y usar su territorio.

Rechazando, sin embargo, que tal demanda se haya recibido, el Primer Ministro declaró que Suecia continuará la política de la más estricta neutralidad y agregó: «Mantener nuestra neutralidad significa que deberemos defenderla».

Dirigiéndose a la nación por radio, Hansson advirtió a su pueblo que «debe estar perfectamente preparado durante este tiempo de guerra».

«Puesto qu ela guerra ha sido traída hasta nuestras puertas, debemos intensificar los preparativos militares», siguió diciendo.

«Esto explica por qué el gobierno sueco, durante los últimos días, ha tomado ciertas medidas adicionales»

Hansson insistió en que no necesitaba poner de relieve los sentimientos amistosos de Suecia hacia Noruega, y añadió:

«Si Suecia ha decidido seguir una línea de estricta neutralidad, es porque esto implica que Suecia se reserva el derecho a su independencia y a actuar independientemente.

«Es irreconciliable con la idea que expresa una estricta neutralidad que sea usado el territorio sueco para la ventaja de cualquier nación beligerante.

«Es de agradecer, por tanto, que hasta ahora no se haya hecho ninguna demanda en tal sentido a Suecia.

«Si tal demanda se hiciera alguna vez, Suecia la rechazaría.

«Estoy seguro de que el pueblo sueco se dispone a a someterse a todos los sacrificios que exija la salvaguardia de la paz y la autodeterminación del país. Mi convicción es firme de que si permanecemos unidos y resueltos venceremos todas las dificultades».

NUEVA YORK, abril 12. (AP).—En los centros navieros informados se decía hoy que Inglaterra y Francia se disponen a apoderarse de la marina mercante danesa.

Dícese que los aliados intentan apoderarse de los barcos, basándose en la teoría de que Dinamarca ha perdido su neutralidad al permitir que Alemania invadiera su país.

Roosevelt muestra gran interés por los groenlandeses

Los 17,000 habitantes de la gran isla danesa están aislados de la Madre Patria

WASHINGTON, abril 12 (AP).—Manifestando un profundo interés por Groenlandia, el Presidente Roosevelt anunció hoy que está dispuesto a despachar auxilios por mediación de la Cruz Roja, caso de ser necesarios, a los 17,000 habitantes de la gran isla danesa, que se halla separada de la madre patria como resultado de la invasión alemana de Dinamarca.

El Presidente, en su conferencia con los representantes de la prensa, colocó a Groenlandia, geológicamente en el hemisferio occidental. Sin embargo, dió de lado a las preguntas que se le hicieron respecto a si los Estados Unidos invocarían la doctrina de Monroe en el caso de que Alemania, que tiene actualmente el control de Dinamarca, tratase de apoderarse también de Groenlandia.

Tales preguntas, dijo, son muy prematuras. Aunque manifestó hallarse estudiando el caso de Groenlandia muy intensamente, dijo que si se preocupa por ese país lo es más desde un punto de vista humanitario que político.

Dió instrucciones a la Cruz Roja para que estudie la situación y compruebe si el pueblo de Groenlandia necesita de los auxilios de los Estados Unidos.

Han circulado aquí, como acontecimientos resultantes de la guerra europea, los siguientes:

La noticia de que los aliados estaban a punto de apoderarse de la marina mercante danesa, que cuenta con 705 barcos.

Y que la Legación Danesa ha ordenado a los buques de su país que permanezcan en puertos al mismo tiempo que el Ministro en Estados Unidos Henrik de Kauffman, hace preparativos para conferenciar con la Embajada británica.

Después de una conferencia con el Presidente, el senador Walsh dijo que pronto se efectuará una reunión para determinar los créditos que se necesitan para acelerar el programa de construcciones navales.

Roosevelt recomienda a la Comisión de Agricultura del Senado que no se apruebe ninguna ley sobre el azúcar

Gracias a esta recomendación del Presidente de los Estados Unidos, se han desvanecido las esperanzas que se abrigaban aún en ciertos círculos de aumentar las cuotas de producción

WASHINGTON, abril 12. (AP).—Las esperanzas que se abrigaban en relación con la posibilidad de aumentar las cuotas de producción de la industria azucarera, se han desvanecido cuando el Presidente Roosevelt propuso hoy la continuación de la ley de cuotas de 1937.

En una carta dirigida al Presidente Jones, de la Comisión de Agricultura, dice Roosevelt que «parece claro que no es necesario que en la presente legislatura se apruebe ninguna ley azucarera, aunque sí parece conveniente, que la vigente ley de 1937 ,sea prorrogada por un período adicional por medio de una resolución conjunta del Congreso».

Haciendo un estudio de la aplicación de la ley de 1937, Mr. Roosevelt dice que, desde que se inauguró el sistema de control hace seis años, han mejorado considerablemente las condiciones.

Agrega que una reducción de las importaciones azucareras, exigiría un reajuste innecesario y doloroso y la contracción en la producción de artículos para exportar.

También lesionaría el status económico de otras repúblicas americanas, en las cuales debemos tener nuestra atención, con la finalidad de un aumento para los productos de nuestro trabajo, de nuestras tierras y de nuestras fábricas, dijo.

Mr. Roosevelt recomienda a la Comisión que no tome acuerdos contrarios a los intereses de las áreas insulares, diciendo que carecen de la protección del estado.

Cuando terminó hoy la información pública abierta por la Comisión de Agricultura del Senado, el Presidente Cummings dijo «que no parece que la presente legislatura sea muy favorable para la aprobación de una nueva ley».

Después de leída la carta del Presidente Roosevelt, Jones examinó las personas que expusieron deseos de participar en la información pública, concediéndoles sólo tres minutos para su intervención.

M.E.C.D. 2016

SE PROHIBE EJERCER A LOS VETERINARIOS NO COLEGIADOS

CONOCE SANIDAD DE MUCHOS QUE TRABAJAN EN DISTINTOS MATADEROS Y EN INDUSTRIAS

Está vigente el Decreto-Ley de la Colegiación Obligatoria. No permiten exportar carnes de mataderos pequeños. Medidas sobre abasto de agua a Güira de Melena. Escuela clausurada

Como resultado de las investigaciones practicadas por las autoridades sanitarias a fin de comprobar si la carne que se consume en la Isla reúne las debidas condiciones, antes y después de ser sacrificadas, se ha sabido que en muchos mataderos particulares y en algunos municipales, ejercen como veterinarios individuos que, aunque tienen título universitario que los acredita como tales, no figuran en el Colegio Veterinario Nacional, condición exigida para actuar en su profesión de veterinario que exige de modo obligatorio la colegiación desde la promulgación del Decreto-Ley relacionado con esta materia por el Gobierno Provisional del Dr. Grau San Martín. En muchas ocasiones la Dirección de Sanidad ha llamado la atención al propio Colegio Veterinario Nacional y este organismo ha remitido listas de nombres de veterinarios no colegiados. Pero, a pesar de toda la actuación Oficial, continúa infringiéndose el referido Decreto-Ley.

El doctor Finlay, para evitarle a los propietarios de industrias de carne las consecuencias que les acarrearía si se rechazaran los certificados expedidos por esos profesionales no colegiados, que son tan veterinarios como los restantes, ha llamado la atención nuevamente a los jefes locales de sanidad de toda la Isla para que soliciten de los citados profesionales su inscripción en el Colegio Veterinario Provincial y, en caso contrario, lo comuniquen inmediatamente, para dar cuenta al Colegio Nacional, suspendiendo, desde luego, en sus funciones a los que se hallen en la última de esas condiciones.

No permiten exportar carne de res

El Director de Sanidad, doctor Finlay, ordenó ayer al Administrador del Matadero de Santiago de las Vegas que suspendiera la matanza de seis reses que tenía preparadas, para exportar su carne a los Estados Unidos de Norte América.

Aunque la exportación de esas carnes, aseguraban los interesados, se haría con la debida refrigeración, la Dirección de Sanidad se funda en su resolución en que el referido matadero no es de clase «A» y bien pudieran los Inspectores de Agricultura o de Comercio de Norteamérica rechazar el producto.

Opinan las autoridades sanitarias que debe tenerse mucho cuidado en todo cuanto se relacione con la exportación de carne de res al vecino país, pues el día que un producto no reúna las debidas condiciones, ese Gobierno adoptará las medidas pertinentes, perjudicando a los exportadores y a los que cumplen todos los requisitos exigidos.

No se ha informado cómo ha de resolverse la solicitud hecha por el Matadero de Santiago de las Vegas que desea exportar las carnes.

Medidas sobre el abasto de agua en Güira de Melena

El ingeniero Cosculluela ha rendido un informe al Presidente del Instituto Técnico de Salubridad Rural, doctor Domingo F. Ramos, en relación con la visita girada en días pasados a las fuentes de abasto de agua de que dispone la población de Güira de Melena.

Sugiere el ingeniero Cosculluela que, dado el estado de dichas aguas, según arrojan los últimos análisis practicados por el Laboratorio Nacional deben seguirse clorando periódicamente, sin interrupción, como así se dispuso cuando se registró allí un brote de fiebre tifoidea.

Termina diciendo que debe procederse a la clausura del pozo conocido con el nombre de «La Ratilla», si es que los vecinos de la finca donde está enclavado, tienen otra fuente para abastecerse del precioso líquido.

Necesaria la clausura de una escuela

En distintas ocasiones el Director de Sanidad ha enviado ingenieros a Batabanó para que le informasen si puede ser reparado el edificio que ocupa el Centro Escolar, con el propósito de evitar su clausura. Los técnicos, han llegado a la conclusión de que no es posible llevar a cabo obras de reparaciones, ya que amenaza ruina, con el consiguiente peligro para la vida de más de mil niños que reciben educación diaria en esa escuela.

Con tal motivo, ayer se le remitió al Secretario de Educación un escrito transcribiéndole los informes rendidos y comunicándose, además, que urge la clausura del edificio, dado su estado de deterioro, tanto de las paredes, como sus techos.

Comisión de Estudios

En la entrante semana saldrán para Santa Clara los ingenieros Sánchez Giquel y Sallés, y el también ingeniero Juan Planas, del Laboratorio de Análisis de Tierras, los que llevan la misión de estudiar las mejores condiciones en que puede resolverse el problema de la nueva represa del «Agabama», obra proyectada para mejorar el Acueducto de Santa Clara.

Notas de "El Encanto"

DEL COLEGIO DE BELEN LAS MINAS EN CUBA

Con el tema LAS PRINCIPALES MINAS DE CUBA tendrá lugar esta noche, a las 9, un «ensayo de orientación pedagógica, presidido por el Ingeniero Ruiz Williams, que los alumnos del Cuarto Año del Colegio de Belén presentan en el Cuarto Centenario de la Fundación de la Compañía de Jesús».

El ensayo consta de cuatro partes, dedicadas al COBRE, CROMO, HIERRO Y MANGANESO, con demostraciones e ilustraciones cinematográficas.

Presentación por el R. P. Ramón Galán.

EXPOSICION DE PINTURA

La renombrada pintora cubana María Pepa Lamarque presenta esta tarde, de 5 a 8, una exposición de varios de sus mejores cuadros en la CASA CULTURAL DE CATOLICAS, bajo los auspicios de las Damas Isabelinas.

EN EL CIRCULO DE BELLAS ARTES

Esta noche, a las 8, se inaugura en el Círculo de Bellas Artes la anunciada Exposición de Pintura organizada por la prestigiosa SOCIEDAD JOSE MARTI. En la Exposición figuran cuadros de 35 de nuestros mejores pintores.

EN LA SECRETARIA DE EDUCACION

Esta noche, a las 8.30, se celebra en el hemiciclo de la Secretaría de Educación la anunciada sesión de cultura del Primer Congreso Nacional de la Federación de Doctores en Ciencias y en Filosofía y Letras.

El Encanto

52 Cumpleaños de "El Encanto"

Aventuras de Don Quijote y Sancho.

Adaptadas por Angel Lázaro, con la cooperación de Alejo Carpentier y un notable cuadro de actores bajo la dirección de Mario Martínez Casado.

POR LAS ESTACIONES

CMCD, en 630 kc.

y

COCD, en 6130 kc.

7 a 7-30 p. m.

HOY

Don Quijote encerrado de nuevo.

MAÑANA

DON QUIJOTE va a ver a Dulcinea.

El Encanto

Después de ocho días de discusión, llegan a un acuerdo los patronos y obreros de una fábrica de frazadas

La gerencia admitió el contrato colectivo de trabajo, con selección del personal nuevo por parte de la Compañía. Se busca a un cubano para trabajar como químico-opoterápico

Ante el Jefe del Negociado de Pactos y Convenios de la Secretaría del Trabajo, y después de ocho días de discusión, se pudo concertar el convenio colectivo de trabajo entre la Fábrca Cubana de Tejidos S. A. radicada en el Municipio del Cotorro, y el Sindicato Nacional de Obreros de la Industria de la Aguja, sección Sindical de la Fábrica de Frazadas de El Cotorro con domicilio en Barcelona 106, altos, en esta capital.

Los patronos aceptaron las 28 bases del convenio, admitiéndose, entre éstas, que el Delegado del Sindicato Obrero, tenga derecho a penetrar en las Oficinas de la Fábrica, para entrevistarse con el Comité de Taller o Fábrica, previa identificación ante el dueño, gerente o encargado En todas las cuestiones que surjan en la fábrica podrá intervenir el Delegado del Departamento; y, si no se llega a acuerdo, el Comité de Fábrica planteará el problema a la empresa en la oficina. En caso de no llegar a solución, el Comité dará cuenta al Sindicato, para que éste trate el asunto con la Administración General. Si tampoco se lograse acuerdo, se notificará a la Secretaría del Trabajo para que resuelva conforme a la Ley.

El personal supiente sustituirá al fijo en los casos de enfermedad o cualquier accidente o cuando tenga que cumplir el descanso retribuído o la maternidad obrera. La Cña. no dejará cesante a ningún trabajador sin causa justificada y comprobada en un expediente previo, instruído como lo dispone el Decreto 798 de 1938. Si procediere de otro modo, se obliga a la reposición del cesanteado. La jornada de trabajo no podrá ser mayor de 48 horas a la semana. La Compañía dará 15 minutos pagados, en cada turno, para merendar, tomando los primeros la mitad del personal, después la otra mitad. Durante ese tiempo podrá usar la máquina cualquier compañero. Cuando la compañía vaya a dar trabajo a un nuevo obrero que ella designare libremente, le pedirá que se inscriba en el Sindicato, este ofrecerá rápidamente los trámites de afiliación. El Sindicato deseaba que cuando se necesitare un nuevo trabajador se le pidiera a los dirigentes del Sindicato.

El problema del Ferrocarril de Guantánamo

El Secretario interino del Trabajo Ingeniero Amadeo López Castro, se proponía tratar ayer mismo del problema creado en el Ferrocarril de Guantánamo, recibiendo a distintos comisionados de la Hermandad Ferroviaria de Cuba.

Recorre el Subsecretario las Oficinas

El Subsecretario del Trabajo, doctor José Suárez Rivas y el Jefe de Despacho de la Secretaría, hicieron un recorrido por las Oficinas del Departamento, para conocer el estado en que se encuentran. Pudieron observar que las escaleras y las paredes del edificio se encuentran deterioradas y que el Cuerpo de la Policía todavía utiliza el uniforme de invierno.

Buscan un Químico Opoterápico en Trabajo

El Negociado de Pactos y Convenios de la Secretaría del Trabajo solicita la presencia de un cubano que se encuentre capacitado para desempeñar el cargo de «Químico-Opoterápico» en el Instituto Bio-Químico de la Habana, en el cual están utilizando a un extranjero.

El Secretario del Trabajo firma expedientes

El Secretario interino del Trabajo, Ingeniero López Castro, firmó en su residencia numerosos expedientes.

Termina el pleito entre Transportes y la VertientesCo.

Puede hacer uso de sus líneas particulares en las operaciones azucareras entre sus ingenios

Después de cerca de un año de debatido, la Comisión Nacional de Transportes falló el recurso de queja establecido por la Compañía del Ferrocarril de Cuba contra la compañía azucarera Vertientes-Camagüey, dándole la razón a la última, como propietaria de los ingenios Agramonte, Vertientes, Estrella, Pilar y Camagüey, para que pueda hacer uso amplio de las líneas particulares de esos centrales en las operaciones azucareras, así como para utilizar el tramo o ramal que va al embarcadero de Santa María, en el transporte de azúcares de los elaborados en los centrales Vertientes y Estrella.

La resolución final del problema fué tan complicada que hubo un voto particular contrario a la sentencia. Lo formuló el doctor Pedro Antonio Alvarez, quien aceptando el encabezamiento y resultandos de la mayoría, así como los cinco primeros considerandos, que se refieren a los embarques de azúcares por el embarcadero de Santa María, y los seis últimos relativos al hecho de haberse realizado un tráfico ilegal y clandestino de pasajeros y carga, mediante precio por líneas de ferrocarril privado, disiente del resto, manifestando que la compañía azucarerarera como propietaria de varios centrales debe utilizar sus líneas privadas lícitamente, ajustando su explotación al uso particular, exclusivo y especial, para que fueron construídas y que constituyen su causa y objeto, debiendo abstenerse, mientras no sea debidamente autorizada de modificar dichas líneas y su trazado y de usarlas en forma o manera extraña a la exclusividad específicamente señalada en la Ley.

La Hermandad Ferroviaria de Cuba, la CTC. y miles de trabajadores organizados apoyaban en este problema al Ferrocarril de Cuba contra la Vertientes-Camagüey.

De los cinco comisionados de transportes, el doctor S. Gutiérrez de Célis, se excusó de conocer del asunto; los doctores J. M. Menocal, Rosendo García Peralta y Marcelo de Caturla, ponente éste, votaron a favor; y el doctor Pedro Antonio Alvarez, en contra.

Para facilitar el tránsito de los turistas se ha pedido a O. P. que arregle la Avenida Ramón Mendoza

Confeccionan el proyecto para contiuar el dragado de la Laguna de la Leche. Gestiona el Alcalde de Santa Clara el arreglo de una calle. La represa de Agabama. Nuevo contrato

El Alcalde de Santa Clara

Por escrito, refrendado por el señor Antonio Díaz Vázquez, Alcalde Municipal de Santa Clara, se pide en nombre de los vecinos la cooperación del Departamento de Obras Públicas para el arreglo de la calle Enrique Villuendas de esa ciudad.

Una exposición del vecindario

Los vecinos y propietarios que tienen fincas a lo largo del camino de Palomino, en Camagüey, se han dirigido al Secretario de O. P. interesando que dicho camino sea incluído en el plan de obras a construir en aquella provincia, por ser de gran necesidad para dar salida a los frutos menores de dichas fincas. Esperan que haga gestiones ante el Jefe del Estado a ese fin. Los firmantes de la petición se comprometen a contribuir con mil pesos para las obras, y esperan que el Estado aporte cinco mil pesos para llevar la obra a su terminación.

Asuntos remitidos al Secretario

Por el Secretario de la Presidencia se enviaron al Secretario de O. P. los siguientes asuntos:

La Federación Provincial de Trabajadores de Santa Clara se ha dirigido al Secretario de O. P., interesando el pago de los jornales a los obreros que trabajaron en el puente «Agabama», que fué inaugurado en septiembre del pasado año, y no han cobrado todavía.

Piden el arreglo de una Avenida

La Corporación Nacional del Turismo se ha dirigido al Secretario doctor de la Riva, informándole que la Avenida Mendoza, de Marianao, muy concurrida por el turismo, se encuentra en mal estado, principalmente el tramo entre 2 y 4, en el Reparto Almendares, e interesó su reparación, pues de no atenderla pronto quedará destruida en toda su extensión.

—Un telegrama de la Corporación Nacional del Turismo, interesándose por el arreglo de las carreteras de la provincia de Oriente.

—Otro telegrama del doctor Ramírez, de Manzanillo, interesándose en su nombre y en el de varias sociedades, por la concesión de un crédito para la reparación de la carretera de Manzanillo a Bayamo.

—También la Cámara de Comercio de Manzanillo se ha dirigido en ... tión favorable a la ejecución de ... obra, invocando las necesidades ... misma.

Exploración para los cimientos ... edificio

Han comenzado por el Negociado de Construcciones Civiles los trabajos de exploración para los cimientos del edificio del Colegio de Arquitectos en la Avenida del Puerto, con el de aprovechar los allí existentes del antiguo Cuartel de Ingenieros, que estuvo después la Secretaría de Obras Públicas. El proyecto se está redactando en el citado Negociado.

Confeccionando un proyecto

El ingeniero doctor Manuel Arbillo Clark, del Negociado de Obras de Puertos de la Secretaría de Obras Públicas, está confeccionando el proyecto para continuar el dragado de la Laguna de la Leche, en Morón. Para estudiar el aspecto económico de la obra, dicho funcionario se ha entrevistado con el Director General de Obras Públicas.

Renovación de un contrato

Se estudia por O. P. la renovación del contrato para el suministro de fluído eléctrico al Acueducto de Camagüey, que cuesta ahora mucho al Estado.

Trajes que duran por lo menos dos temporadas.

Sus muchachos pueden vestir impecablemente sin que para ello traspase usted los límites de su presupuesto. Los mejores trajes de muchacho cuestan en EL ENCANTO muy módicas sumas y duran además dos temporadas por lo menos. De este modo, vestir bien ya no es un lujo prohibitivo, sino una conveniencia económica.

Vea nuestras magníficas colecciones de trajes de muchacho en crash de hilo y de dril blanco.

De dril blanco, de 6 a 18 años, según talla,

DESDE 8.50 HASTA 13.00

De crash de hilo, 6 a 18 años, según talla,

DESDE 9.00 HASTA 13.50

CUARTO PISO.

El Encanto

Prohibida la reproducción de este anuncio total o parcialmente.

Salón de Belleza "Academie Scientifique de Beauté de Paris".

Sólo deja de ser hermosa la mujer que no tiene empeño en serlo.

Cada día más, la mujer hermosa es obra de sí misma. Sólo deja de ser hermosa la mujer que no tiene empeño en serlo. Sea usted hermosa, cada día más hermosa. Cuide esmeradamente su cutis y los finos y delicados rasgos de su rostro.

Pero oriéntese acerca de los cuidados que su cutis necesita tanto en las limpiezas y masajes como en los tratamientos. Nuestro Salón de Belleza, que trabaja dirigido por una competente especialista bajo el signo de la

"ACADEMIE SCIENTIFIQUE DE BEAUTÉ DE PARIS"

está a sus órdenes. Visítelo. Acaba de ser instalado con todo confort en el Quinto Piso, contiguo al Salón de Peluquería.

Adquiera anticipadamente su turno en el Departamento de Productos de Belleza.

PLANTA BAJA.

El Encanto

En servicio de usted EL ENCANTO está abierto sin interrupción de 8-30 a. m. a 6 p. m.

M.E.C.D. 2016

SECCION 2ª

TELEFONOS: Dirección . . . . M-2856 — Jefe de Redacción M-1287 — Sección de Sports M-7912

DIARIO DE LA MARINA

TELEFONOS: Quejas . . . . . . M-7911 — A. Clasificados. . M-7915

SECCION 2ª

AÑO CVIII — ACOGIDO A LA FRANQUICIA POSTAL — LA HABANA, SABADO, 13 DE ABRIL DE 1940 — EL PERIODICO MAS ANTIGUO DE CUBA

SERAN DE LA FALANGE LOS REPRESENTANTES DIPLOMATICOS

La Junta Política de Falange y el Ministro de Gobernación, Sr. Serrano Suñer, están estudiando este asunto

Quince cajas rurales, con un capital global de doscientos sesenta y dos millones de pesetas han ingresado en los Sindicatos de Falange. El homenaje a S. Alvarez Quintero

MADRID, abril 12. (HS.) La Junta Política de Falanga Española Tradicionalista y de las JONS, reunida bajo la presidencia del Excmo. Señor Ministro de Gobernación, Ramón Serrano Suñer, estudia los presupuestos generales y los nuevos métodos políticos a desarrollar por el Partido. Las nuevas medidas sobre el funcionamiento de la nación, abarcan al cuerpo administrativo y al diplomático especialmente, esperándose que de dicha reunión salgan las normas a seguir para los nombramientos de los miembros del Partido que han de representar a España en el extranjero.

Ingreso en los Sindicatos

BADAJOZ, abril 12. (HS.) Han solicitado el ingreso en la CNS de Falange, 15 Cajas Rurales, que tienen actualmente 8.476 afiliados.

Cuentan con un capital global de 262.000.000 de pesetas. Veintinueve millones son de las imposiciones de sus socios y al mismo tiempo tienen concedidos 13.000.000 en préstamos.

Un mensaje de Melilla al Caudillo

MADRID, abril 12. (HS.) S. E. el Jefe del Estado ha recibido en audiencia a una comisión del Ayuntamiento de Melilla, integrada por el Alcalde, don José Marfil García; primer teniente de alcalde, don Alberto Moncada, y gestor Hamed Amete Mohatar, y don Tomás Segado Gómez, y redactor jefe del diario «El Telegrama del Rif».

El señor Marfil fué el primer alcalde de España de los nombrados a partir del alzamiento.

Expresó la emoción de aquella ciudad al hallarse su representación ante S. E. el Jefe del Estado, pues Melilla no olvidará nunca que fué la primera en responder a la llamada del Caudillo para defender la causa nacional.

Le contestó el Caudillo con palabras emocionales dedicadas a Melilla, de la que tantos recuerdos guardá.

En memoria de Serafín Alvarez Quintero.

MADRID, abril 12. (HS.)—Esta mañana se verificó un acto en memoria del ilustre escritor español don Serafín Alvarez Quintero, con motivo de celebrarse el segundo aniversario de su muerte. El solemne acto tuvo lugar ante el monumento que en el Retiro perpetúa la memoria de los distinguidos comediógrafos sevillanos. El monumento se encontraba cubierto de flores, depositadas por el pueblo madrileño, entre las que destacaban dos grandes coronas, una del Ayuntamiento de Madrid y otra de la Sociedad General de Autores.

Asistieron casi todos los artistas que actúan en los teatros de Madrid, muchos de los cuales vestían los trajes típicos de la comedia quinteriana. Abrió el acto el notable escritor Luis Fernández Ardavín, el que leyó la composición titulada «Pasión y muerte de Serafín Alvarez Quintero». A continuación el poeta Manuel de Góngora recitó un poema a la memoria del ilustre desaparecido. Eduardo Marquina dió lectura a unas cuartillas, las que terminó diciendo que acudía ante el monumento de Serafín Alvarez Quintero a fortalecerse con sus recuerdos. Manuel Machado leyó una carta del presidente de la Real Academia Española don José María Pemán, en la que lamentaba no poder asistir al acto por impedírselo sus ocupaciones oficiales. Cerró el acto el alcalde de Madrid, el cual pide a Joaquín Alvarez Quintero que siga laborando para continuar la obra comenzada por ambos. Terminó pronunciando el nombre de Serafín Alvarez Quintero, al que contestó la concurrencia en pie: ¡Presente!

LAS MUCHACHAS FALANGISTAS ESTAN RECIBIENDO CURSOS DE DIVULGACION SANITARIA

Su labor será de dos años, durante los cuales inculcarán a las obreras del campo los principios de higiene

Por medio de una ley que aparecerá hoy en el Boletín Oficial del Estado, los farmacéuticos de Sanidad Militar pasarán a formar el Cuerpo Gral. de Farmacia del Ejército

GRANADA, abril 12. (H.S.)—Se está confeccionando un rico terno con destino a la celda del malogrado José Antonio. Este terno costará 10.000 pesetas. Se desea que en la misa de requiem que se va a celebrar con motivo de la inauguración de la capilla se estrene dicho terno.

Divulgación sanitaria rural

MADRID, abril 12. (H.S.)—El Servicio de Hermandad de la Ciudad y el Campo de la Sección Femenina de Falange Española Tradicionalista y de las JONS, se ha ocupado activamente después de la clausura del IV Consejo Nacional de la Sección Femenina, cumpliendo la consigna del presidente de la Junta Política, en la preparación de unos cursillos de divulgadora sanitaria y rurales. que empezaron el 1 de abril en 28 provincias y comenzarán el 1 de mayo en las restantes.

Su duración será de mes y medio, y la selección se ha de efectuar en cada provincia entre las camaradas de los pueblos (en número de treinta) y de la ciudad (en número de quince), para que desempeñen sus funciones en el medio ambiente social en que viven.

Durante este período de tiempo se las prepara para que puedan llevar a cabo, con éxito, la misión que se les encomienda.

El programa ha sido cuidadosamente examinado para que se adapten las lecciones que con todo interés han desarrollado algunos eminentes doctores y camaradas nuestros.

La labor que se les encomienda, para que se comprometan a trabajar durante dos años, es muy importante y necesaria. Su finalidad es llegar a inculcar en el alma de las campesinas y obreras, la idea de cuan beneficiosa resultaría para ellas y sus familias, y en consecuencia para la sociedad entera, observar algunas reglas elementales de higiene, tanto en el aspecto personal como en todo lo relacionado con la vivienda.

Un viejo granadino de cien años

GRANADA. abril 12. (H.S.)—Sobre la vida de un viejo granadino que ha cumplido un siglo de existencia, llamado Prudencio Pelegrín Moreño, publica la Hoja Oficial del Lunes, una información. Prudencio se encuentra en perfectas condiciones de agilidad, hasta el extremo de que trabaja todo el día en su huerto, cuida animales y sirve a los clientes que acuden a su establecimiento de bebidas. Es un afanoso jardinero. que en sus tiempos consiguió cuatro diplomas en concursos de jardinería. Dice que le gustaría percibir el subsidio de vejez. Tiene una memoria prodigiosa y recuerda todos los datos de la vida de Granada, durante el siglo pasado y lo que va de este.

MADRID, abril 12. (H.S.)—Esta tarde se efectuó en el Hotel Ritz un acto de despedida en honor de la misión española que se dirige al Japón, con objeto de firmar un convenio comercial entre ambos países.

MADRID, abril 12. (H.S).—Ayer presidió el Caudillo la sesión de la Junta de Defensa Nacional, y hoy presidió el Consejo de Ministros celebrado esta tarde.

MADRID, abril 12. (H.S).—El Boletín Oficial de mañana publicará una Ley por medio de la cual los farmacéuticos de la sanidad militar, pasarán a formar el cuerpo de Farmacia General del Ejército.

También publicará una disposición del Ministerio de Hacienda prohibiendo el canje de emisiones de billetes del Banco de España aun cuando estas sean hechas con anterioridad al 18 de julio de 1936.

Disposición restituyendo las Capitanías Generales, cuyos jefes ostentaran el título de Capitán General.

El Jefe del Ejército de Africa se llamará en lo sucesivo, General Jefe del Ejército de Marruecos.

A Través de Galicia

EN LA MUERTE DEL POETA LUGRIS FREIRE.—ACTIVIDADES ARTISTICAS Y LITERARIAS

Acaba de fallecer en La Coruña Manuel Lugris Freire, ilustre poeta y dramaturgo regional. Tenía setenta y tantos años y era un varudo gallego. Un recio roble céltico, hondamente enraizado a esta tierra que amó tanto. Erguido y membrudo como Pondal, y apasionado, vehemente más que ningún otro literato de su tiempo. El mal lo venció derribándolo, también como a un roble, cuando ya declinaba...

El día de la inauguración solemne del monumento a Curros Enríquez que, esculpido por Asorey, se levanta en los jardines de La Coruña, frente al mar, cayó Lugris apenas acababa de hacer una loanza del vate: que ya no pudo tener la visión y el ímpetu característicos del orador.

Desde entonces vivió muriendo, postrado en un sillón. Una supertencia larga y callada, solícitamente atendida en el hogar por suaves manos de mujer, pero lamentable; máxime no habiendo perdido la noción clara de las cosas.

Presidente de la Real Academia Gallega, dicho se está que no pudo volver a ella ni contemplar los libros de la amada biblioteca, que en su tiempo ayudó a juntar con el Patriarca Murguía, con Martínez Salazar, los hermanos Vaamonde, Carré, Bettamancy, Rodríguez González...

Preside desde entonces la corporación el brillante escritor y elocuente jurista D. Manuel Casás.

Lugris tuvo una vida activa de luchador: primero en Cuba, a donde fué de mozo como su hermano Plácido; después, en Galicia. Simultaneaba sus deberes comerciales con una viva afición literaria, que dió pronto lozanos frutos. En la Habana compuso y editó su primer libro de versos, **Soidades**, lleno de amor a Galicia y rezumando nostalgias de la emigración.

Curros, ya entonces buen amigo suyo, —similitud de sentimientos y espíritu batallador—prologó el volumen, que tuvo feliz éxito.

Vuelto Lugris a la región publicó **Noitebras**, otra bella selección poética; más viril, sin dolientes salayos. Y cultivó el teatro: vocación nacida acaso en el ambiente del «Cuadro de Declamación» de ese Centro Gallego, que frecuentó tanto.

Llegó a no escribir más que para el teatro, y alcanzó triunfos resonantes. Algún biógrafo lo considera el primer dramaturgo gallego. (A Linares Rivas se le encasilla, justamente, entre los primeros comediógrafos españoles contemporáneos).

Regionalista fervoroso, propagandista corajudo, paladín enardecido del resurgir gallego, sus dramas, sus comedias escritas en el idioma vernáculo abordan, por lo general, temas y problemas del campo. Son obras de pelea, políticas en cierto modo; dramas sociales, simbólicos y orientados hacia una vida mejor en una Galicia próspera y fuerte. Así **Minia**, **Esclavitud**, —alegóricas figuras de mujer—, **A Ponte**, que recorrió en triunfo la región, **Mareiras**, el último poema que escenificó... Al calor de esta literatura apasionada que responde al sentir de un período, surgió la Escuela regional de Declamación. Un buen plantel de aficionados, que fué lástima de extinguirse pronto.

La musa de Lugris era heroica. En su lira sonaban, roncas, las cuerdas de hierro de los bardos. Sin embargo, la otra musa churrusqueira y retozona, nunca desdeñada por nuestros poetas, —desde Añora a Benito Losada—también le inspiró galanas páginas y cuentos jocundos y enxebres, que publicaba con el seudónimo de «Asieumedre».

En periódicos y revistas fué dilatada su labor nerviosa, matizada siempre de anhelos redentores. Murió cristianamente sin dejar enemigos y la Academia presidió el entierro. Descanse en paz.

Arte y Letras se hermanan.

Hubo estas semanas actividades artísticas y literarias que merecen mención.

Cuando leais estas líneas acaso duren los elogiosos comentarios en torno a las pensiones que la Diputación provincial de La Coruña otorgó, previa oposición, a un pintor, a un escultor y a un pianista para que prosigan sus estudios en Madrid; feliz iniciativa del Presidente D. Emilio Romay, orientado a la moderna. Y también en cuanto a las notables exposiciones que de sus más recientes obras—óleos, acuarelas, dibujos—, están celebrando aquí en Santiago y en Vigo los ilustres artistas José Seijo Rubio, Manuel Abelenda y Carlos Sobrino, merecidamente galardonados.

De esto hablaré por separado, con el detenimiento que el sugestivo tema requiere.

Además de la de Lugris Freire, hubo otra nota sensible: El fallecimiento del ilustre Director del Museo de Pontevedra D. Gerardo Alvarez Limeses, laureado en infinitos certámenes y justas del «gay saber», cuando los Juegos Florales estaban de moda. Una pérdida generalmente deplorada.

En otro aspecto, las Orquestas Sinfónicas de La Coruña y de Vigo, meritísimas colectividades dignas del cariñoso aliento que ambos pueblos les prestan, reanudaron su actividad. Lo mismo que los bien conjuntados coros Polifónicos de Pontevedra y La Coruña, prestos ya a renovar sus amplios repertorios y preparar selectos programas. A su vez las Sociedades Filarmónicas herculina y viguesa, vuelven a dar gallarda fe de vida, y aun dentro de las grandes dificultades que determina la guerra, hallan modo de organizar periódicos conciertos para solaz de sus asociados.

Contratan eminentes artistas españoles y extranjeros y últimamente dieron recitales muy interesantes los profesores del Conservatorio Nacional Querol, Cubiles y Aroca y una famosa soprano consagrada por los grandes públicos: Marianne de Gonitch.

En seguida vendrán los destacados violinistas Szeryng y Francescatti, una violoncellista belga, el Cuarteto de música de Cámara de Berlín y el renombrado coro ruso de la catedral de París. La hermosa sala de nuestro veterano teatro Rosalía Castro se anima en noches de gala lo mismo que antes de la horrenda pesadilla roja, desvanecida al soplo bendito de la paz.

En torno a esa tragedia los dos libros de mayor éxito que acaban de publicarse son de dos gallegos: Wenceslao Fernández Flórez y Francisco Camba. Ambos volúmenes tienen por sombrío fondo el Madrid de las checas, dominado y ensangrentado por las hordas. Se denominan **Una isla en el Mar Rojo** y **Madridgrado.**

Dos estilos, dos personalidades, dos magníficos temperamentos de novelistas dentro de su jerarquía, rango y popularidad.

En el teatro sigue triunfando por España y Portugal como en la América latina, el coruñés Adolfo Torrado, que últimamente con «La madre guapa» batió el record de las representaciones en Madrid y Barcelona. Y desde luego a través de Galicia.

Todavía otro bello aspecto: los plateros y cinceladores santiagueses dieron estos días nuevo testimonio de su arte refinado labrando y repujando dos piezas de alto mérito: una, la espléndida medalla de oro, brillantes y rubíes—el escudo de España y la cruz de Santiago—que los Ayuntamientos de la provincia regalan al Caudillo Franco, refrendo plástico y valioso del nombramiento de Alcalde honorario hecho por todos ellos; y otra, la preciosa insignia académica—de plata sobredorada y esmalte—que corresponde ostentar a los miembros de la Real Academia provincial de Bellas Artes.

Ambas preseas honran a los orfebres compostelanos, que así mantienen el prestigio de la vieja escuela.

Como veis, no todo es frío, mercantil y prosaico en nuestra tierra, cuya fina sensibilidad y mayor cultura en tantos detalles se manifiesta. Digámoslo aquí, entre nosotros, sin falsa modestia. Bueno es que conste, para propia lisonja, aunque no hayamos de pregonarlo a voces, por la radio. Que no estaría de más, y ahora bien pudiéramos hacerlo, en La Coruña, desde la estupenda emisora, filial de Radio Nacional, que acaba de emplazarse oficialmente en nuestro Monte de Santa Margarita, futuro Parque de la ciudad.

Es la misma potente emisora que durante la guerra civil española estuvo instalada primero en Salamanca y luego en Burgos—de donde ahora procede—. Desde ella se leían todos los días los partes oficiales de la campaña. Trabajará en onda normal con la frecuencia de 968 kilovatios. Esto permitirá que durante el día sean escuchadas las emisiones no sólo en toda Galicia y la costa, sino también en toda España. Por la noche se oirán perfectamente en todo el oeste de Europa.

Gran elemento difusor del turismo...!

Alejandro BARREIRO.

Franco promete ayudar a la obra de Acción Católica y cooperar a la más estrecha unión de Iglesia y Estado

Han sido ascendidos a Tenientes Generales Ponte y Kindelán y a Generales de División, los de Brigada, Martín Moreno, Solaz, Yagüe, Vigón y Monasterio. Están reparando los barcos

MADRID, abril 12. (AP).—Un tratado aéreo civil hispano-italiano, se firmó hoy en el ministerio de Estado.

El ministro Beigbeder firmó el trtado en nombre de España, y el general Cambara en nombre de Italia. Asistió a la ceremonia el general Aldo Pellegrino, de las fuerzas aéreas italianas.

Franco promete ayudar a la labor de Acción Católica

MADRID, abril 12. (AP).—El generalísimo Franco ha prometido apoyar la labor de la Junta Técnica Nacional de Acción Católica, para la recristianización del pueblo, la destrucción de la doctrina liberal materialista y «el restablecimiento de la más íntima cooperación entre la Iglesia y el Estado, como en los días del imperio».

La Junta de Acción Católica visitó al generalísimo en el Palacio del Pardo.

NUEVA YORK, abril 12. (Exclusivo).—La American President Lines anunció hoy que ha comenzado a trabajar en las reparaciones de los barcos americanos vendidos al gobierno del general Franco. Los dos primeros, el «President Lincoln» y el «Presidente Wilson», ambos de 12.800 toneladas, serán empleados por España en el servicio entre las Américas y la Península.

Ascendidos a tenientes generales Ponte y Kindelán

MADRID, abril 12. (AP).—Oficialmente se anuncia que el gobierno, presidido por el generalísimo, examinó cuidadosamente la situación internacional y acordó las medidas necesarias para la defensa nacional.

También se anunció el ascenso de varios generales. Al empleo de teniente general, fueron ascendidos los generales de división, Miguel Ponte y Alfredo Kindelán, y a generales de división, los de brigada, Martín Moreno, Solaz, Yagüe, Vigón y Monasterio.

Dos muertos y varios heridos al desprenderse parte de un puente

SEGOVIA, abril 12. (AP).—Dos obreros resultaron muertos y seis gravemente heridos al desprenderse una sección del puente de hierro que estaban desmantelando cerca de la aldea de Oca.

Lo Necesario y lo Superfluo

(Por Wenceslao FERNANDEZ FLOREZ)

Casi todos los pueblos de Europa han recibido esta consigna de sus gobernantes:

—La vida ya no puede ser cómoda. Habremos de habituarnos a reducir nuestras apetencias y a conformarnos con disponer de lo necesario.

Y para obtener la aquiescencia o, por lo menos, la resignación de la gente, se predica contra lo superfluo.

Yo he sentido la urgencia de enterarme de lo que es lo superfluo y lo que es lo necesario; leí tratados de economía y de sociología—prescindiendo de mis dudas acerca de si tales obras no serían perfectamente superfluas—, repasé discursos de personajes políticos, interrogué a distintos ejemplares humanos y, pese a todo, me fué imposible determinar, ni aun de una manera aproximada, las fronteras entre esos dos conceptos. Me complacería que cualquiera de ustedes repitiese la prueba para que se maravillase, como yo, de la infinita variedad de interpretaciones que damos a lo necesario y a lo superfluo, porque varían con la edad, con el lugar geográfico, con el sexo, con la salud, con los caracteres y hasta con el humor de cada día.

En esta desorientación, acudí a mí mismo. Puedo pasar por un tipo medio, capaz, por lo tanto, de resumir los deseos y las ideas de la mayor parte de mis prójimos. Por eso, si acierto a realizar una introspección desapasionada, acaso dé con los términos exactos de la cuestión e ilumine a los demás acerca de cuál debe ser su conducta. Para ello, he de examinar con sinceridad qué es lo que resulta para mí necesario.

Necesario para vivir, naturalmente.

En seguida se me ocurre:

—Para vivir necesito comer, beber y abrigarme. ¿Nada más? Verdaderamente, nada más. Si dispongo de frutas, si hallo una fuente, si tengo una piel en la que envolverme, soy dueño ya de cuanto me es preciso para vivir.

Pero en el acto pienso que esto también le sucede al buey. El buey consume vegetales, bebe agua y dispone de una piel con la que parece estar bastante satisfecho. Es seguro que si un buey dialogase conmigo, suscribiría este concepto de lo necesario. Sin embargo, yo no soy un buey ni me interesa acertar con la opinión de los bueyes. Al querer señalar la diferencia, encuentro que la comida no me importa principalmente para vivir, sino que a esta indudable y primaria utilidad que el comer me presta se han superpuesto multitud de conceptos que no se relacionan precisamente con las exigencias de mi fisiología. Es tan cierto, que no dejo de comer, con sincero e irresistible deleite, aquello que sé de antemano que no me hará bien. De suerte que mientras yo no vacilo en saborear una langosta a la americana y un buen coñac, sin ignorar que afronto las molestias de la pirosis y el patente disgusto del hígado, el buey no aprobaría jamás mi conducta y se negaría obstinadamente a ingerir aquello que perjudicase a su salud, según los avisos de su instinto.

De la misma manera, hice del comer un pretexto para la charla, para reunir personas agradables en torno a una mesa y a un manjar. El buey, y con el buey los demás animales, se limitan a mirar con ojos recelosos a los congéneres que se les aproximan en los momentos en que ingieren algo, aunque este algo valga tan poca cosa como un puñado de hierba. Lo más y mejor que hacen los animales en este aspecto es compartir su alimento con la familia. El gallo cacarea cuando encuentra un gusano o una simiente, para que acudan a comérselo sus hembras. Nosotros buscamos cien especiosos pretextos para ir a comer a un restaurante sin nuestra mujer. Y no digamos nada de nuestros hijos.

En cuanto a la sed, bien está el agua si es un poco gaseosa y viene embotellada con todas las garantías de pureza bacteriológica. Pero hace muchísimo tiempo que hemos descubierto que un Riscal, un Borgoña o un Champaña es lo que sin duda alguna conviene beber. y la prueba de que el hombre no se avino nunca a aceptar el agua como bebida es que ya en la prehistoria se esforzó con éxito en descubrir los licores y los vinos.

Acerca del traje, podrían hacerse reflexiones parecidas. Un pavo real está eternamente satisfecho de la maravilla de sus plumas. Una marta cibelina no presenta el menor síntoma de descontento a propósito de la forma, color y calidad de su piel. Al pavo real ya citado no le incomoda que sus bisabuelos, sus abuelos y sus padres llevasen los mismos colores y en la misma disposición. Pero si la Naturaleza hubiese dado esas galas—de indudable y asombrosa suntuosidad—a las mujeres, las mujeres dirían, pasados unos meses:

—Ya hice el pavo real durante cien días. Me hacen falta otras prendas para esta temporada. ¿Voy a ir siempre de pavo real?

Hasta tal punto es así que la mujer cambia no sólo sus vestidos, sino sus facciones, y se estrecha e inclina las cejas, y se ensancha con el lápiz la boca, y se pone o se quita grasas aquí y allá, adelgazando cuando ya fué gorda algún tiempo y enflaqueciendo en cuanto supone que su gordura nos cansa.

Si pienso en las raíces vegetales, no las apetezco; si pienso en la piel que me proteja contra el frío, no me tienta; si pienso en la gruta donde resguardarme, no me complace. Si me preguntan si es posible que viva con esos elementos, habré de responder que sí, pero si se trata de saber si quiero vivir así, diré que no.

Luego es indudable que mi necesidad va mucho más allá. Se refiere al champaña y al caviar, a la casa con calefacción, con butacones, con cuadros, con biblioteca; a los buenos cigarrillos, a los trajes cortados por sastres excelentes, al automóvil que espere mi capricho en mi puerta, a los viajes en **pullman** o en avión, a una excelente comedia, a una bella película... Y por conseguir esto, el hombre hizo el terrible y constante esfuerzo que es la civilización. Y trabajó y trabaja precisamente por el afán de disfrutar de todo ello, porque si en verdad cree que tiene que renunciar para siempre a la vida cómoda, no hará más que aquello que no pueda eludir, y volveremos a la barbarie.

Al final de estas cavilaciones he descubierto que todo lo que recibe el nombre de superfluo es precisamente lo que me resulta necesario, y aquello que se llama estrictamente necesario, se lo cedo al buey.

Si algo hay que yo me haya prohibido seriamente en la vida es eso: hacer la competencia al buey. Respeto su filosofía, pero no la comparto.

Madrid, marzo, 1940.

Titulares Inocentes

La Asociación Nacional de Ayuda a las Víctimas de la Guerra de España, a juzgar por su piadoso título, debiera ser una entidad caritativa sin otros móviles que los del amor al prójimo e imbuída del espíritu de sacrificio análogo al de aquellos ejemplares religiosos que en el siglo XVII ponían todo su esfuerzo, piedad y fe en demandar limosnas con qué rescatar cautivos.

Cualquiera creería, por tanto, que el mitin que prepara esa Asociación, en nuestro Parque Central, previo el del día 13 por la noche de la «Juventud Cubana» (otra asociación de inocente aspecto por el título) no tiene más fines que mover lástimas por los que perdieron bienes, padres o hijos en la lucha civil española; pero se nos advierte que es «para sumarse a la campaña continental contra el bárbaro terror franquista», y los incautos que se conmueven ante los dolores del prójimo caerán de su jumento ante la sorpresa de ocultar títulos tan ingenuos las maniobras enconadas del Comunismo.

Y conviene advertirlo a los cuatro vientos para que las gentes no se dejen llevar de sus impulsos humanitarios y no aporten, donde crean llevar una limosna o siquiera la dádiva moral de una simpatía, su inconsciente admisión o ayuda a los peores enemigos disfrazados de Hermanos de la Merced.

Se nos dice que en ese día 14, «el pueblo cubano (¿cuál?) reclamará la libertad de los republicanos (nunca nos dirán de «los comunistas») presos y el cese del terror en España».

No sabemos hasta qué punto la República debe consentir actos de manifiesta hostilidad a un país amigo cuyo Gobierno se halla en buenas relaciones con el nuestro y, por tanto, éste debe cuidar que se le respete. Pero aun dejando esta cuestión a un lado, y advertido que, según nuestras noticias, en España no hay más presos que los acusados por delitos comunes, porque el General Franco autorizó a todos los expatriados a regresar sin temores, salvo que estuvieren acusados por los horrendos delitos que es público se cometieron por las turbas rojas, ¿por qué no producir un movimiento popular por los veinte millones de víctimas caídas a manos de Stalin, y por los muchos millones muertos en vida en Siberia, por el terrible delito de ser mencheviques, socialdemócratas o simplemente trotzskistas, si es que el Comunismo puede ser honrado en alguna forma?

Porque es curioso que los partidarios tropicales del mayor tirano que jamás padeció un pueblo, Stalin; del responsable de más víctimas que nunca orate coronado alguno produjo en población conocida, se pronuncien contra «el bárbaro terror» de un soldado que, hecha la paz, otorgó la gracia del «olvido» para cuantos combatieron y sólo persigue a los criminales probados, hechores de actos cuyo recuerdo repugna a toda persona que no haya perdido los más esenciales caracteres humanos.

Nosotros creemos que es una obligación de nuestro Gobierno impedir actos en ofensa de otro Poder amigo; y, desde luego, entendemos que constituye un delito presentar al público carteles injuriosos para las personas gobernantes de naciones con las que tenemos trato amistoso; injurias y calumnias groseras en gráficos y carteles que, por fuerza, han de ofender al buen gusto de todos y la sensibilidad de los nacionales agredidos, con miras de una campaña subrepticiamente política y tracioneramente encaminada, como objetivo final, contra nuestras propias instituciones republicanas.

Este movimiento continental que el Comunismo produce contra su vencedor en España (que no lo fué Franco en sí, sino el instinto libérrimo y humanísimo del pueblo español, demasiado orgulloso de su Historia para convertirse en vasallo de un pueblo infeliz como el ruso, y de un gobierno brutal como el de Stalin) tiene parangón con aquel otro de tipo anarquista, de la época de Maura, con ocasión del fusilamiento de Ferrer, condenado por sedición ante Tribunales de absoluta garantía. También entonces se difamó y divulgó la calumnia y se levantaron odios internacionales, hasta que la verdad se abrió paso. Pero, en tanto. «calumnia, que algo queda...»

Mas aquí no queda nada, porque el mundo sabe ya a qué atenerse, y lo que importa es descubrir el verdadero origen comunista, y finalidad política de esa campaña hábilmente escondida bajo titulares inocentes y hasta piadosos, por entidades disfrazadas de piadosas. con los cuales engañar al pueblo y mentir simpatías que el Comunismo no goza en ningún pueblo civilizado, precisamente por ser una teoría opuesta a la Civilización.

Conviene, pues, que el público conozca los fines del acto que se celebrará el día 14, si el Gobierno tiene la debilidad de consentirlo, pese a su deber primordial de amistad y respeto internacionales.

No embarcarán libros ni periódicos para España sin permiso

NUEVA YORK, abril 12. (Exclusivo).—El administrador de Correos de Nueva York, Albert Goldman, ordenó a los subadministradores de la metrópolis, no recibir libros ni revistas, ni periódicos, con destino a España, si no se presentaba un permiso del gobierno español para tal remesa.

Como el gobierno australiano recientemente pasó una medida prohibiendo la entrada de publicaciones americanas, con el objeto de conservar las divisas extranjeras del dominio, se cree que la medida tomada por el general Franco, es con objto parecido.

HUBO VARIOS MUERTOS Y HERIDOS EN ESPAÑA EN ACCIDENTES CASUALES

SEVILLA, abril. Especial.—En la carretera de Sevilla a Dos Hermanas ha ocurrido un accidente de automóvil. Los seis ocupantes del vehículo resultaron heridos de gravedad. Trasladados a Sevilla, a una clínica particular, falleció poco después de ingresar en ella don Francisco Bravo, contratista de obras, muy conocido en esta ciudad.

La necesidad de reconstruir con gran rapidez la marina mercante de España, aconsejó la compra de barcos

Parece que los primeros barcos que se adquirirán para el servicio trasatlántico, por la firma de «Ibarra y Compañía», serán el **Presidente Harding** y el **Presidente Lincoln** en E. U.

MADRID, abril 12. (Havas.)—En el preámbulo de la ley que autoriza la adquisición por España de buques en el extranjero, se dice que «la situación creada en nuestra flota mercante como consecuencia de los destrozos y pérdidas causados en ella durante el dominio rojo, aconsejan como necesidad urgente, y con el fin de incrementar nuestro tráfico marítimo, tomar medidas oportunas para permitir la importación de buques. cuando el supremo interés nacional lo aconseje. sin descuidar por ello las previsiones conducentes a asegurar las construcciones navales.»

El articulado de la ley faculta al Ministro de Industrias a autorizar en casos especiales la compra de buques de bandera extranjera, cuando sus características y forma de pago así lo justifiquen, por ser ventajosa la operación. Para ello se suspende provisionalmente las limitaciones legales que existan.

Se faculta igualmente al Ministro de Industria para autorizar la constitución de hipotecas sobre los barcos que se compren, a favor de personas o entidades extranjeras.

Falleció por los golpes recibidos el boxeador catalán Antonio Blay

BARCELONA, abril 12. (Havas.)—Después de una pelea de boxeo en Price, el boxeador catalán Antonio Blay Bartolí se desvaneció, falleciendo poco más tarde, a consecuencia de una hemorragia interna, producida por los golpes que recibió durante la lucha.

Al garete tres boyas

CARTAGENA, Murcia, abril 12. (Havas.)—A consecuencia de un temporal se fueron al garete tres de seis boyas fondeadas en la playa de Almería, y las cuales indicaban los lugares de fondeo de minas. Serán fijadas nuevamente, sin pérdida de tiempo.

Perecen ahogados dos pescadores en la Ría de Cedeira (Coruña)

EL FERROL, abril 12. (Havas.)—Los pescadores Carlos Breijo y Antonio Loureiro fueron arrebatados de la cubierta de su embarcación por una fuerte ola, cuando regresaban de la pesca. El accidente ocurrió en la ría de Cedeira.

Compra España trasatlánticos norteamericanos

MADRID. abril 12. (AP.)—En los círculos navieros se informó que Ibarra y Compañía, la poderosa empresa naviera de Cádiz y Sevilla, compró los trasatlánticos norteamericanos «Presidente Harding» y «Presidente Lincoln», para destinarlos al servicio regular con la América del Sur.

La Gaceta Oficial de ayer autorizaba esta transacción, cuyos detalles no se conocen todavía.

La Compañía Ibarra perdió en el pasado mes de diciembre el «Cabo de San Antonio» cerca de la costa africana

Venció ya el plazo para el canje de billetes

MADRID. abril 12. (AP)—El plazo para el canje de los billetes de Banco españoles emitidos con anterioridad a la guerra civil, o sea al 18 de julio de 1936. venció hoy, por lo que aquellos billetes de Banco de la España Republicana que aún están en poder del público, perdieron hoy todo valor.

Firmará hoy España un tratado de aviación civil con Italia

MADRID, abril 12. (AP)—El acuerdo aéreo civil con Italia, que fué iniciado el día 28 del pasado mes de marzo será firmado esta tarde.

El Caudillo, a las fiestas de Sevilla

SEVILLA, abril 12. (H.S.)—El Caudillo ha prometido asistir a las fiestas de primavera que se celebrarán en esta ciudad.

Presentación de credenciales

MADRID, abril 12. (H.S.)—Esta mañana en el Palacio del Pardo, tuvo lugar la presentación de las cartas credenciales ante el Jefe del Estado Español, por lo Ministros Plenipotenciarios de Guatemala y la República Dominicana. Acompañaban al Caudillo, el Ministro de Relaciones Exteriores, coronel Beigbeder, el Introductor de Ministros, barón de Torres, así como los jefes de las casas civil y militar del Jefe de Estado. A su llegada a palacio les fueron rendidos honores por una compañía de infantería y la guardia mora del Caudillo. Después de la ceremonia, el Caudillo conversó con ambos diplomáticos. A la salida les fueron rendidos los mismos honores que a su llegada.

AUXILIO SOCIAL

DONATIVOS DE SOCIEDADES ESPAÑOLAS

	Donativo.	Ficha Azul.
Asociación de Detallistas Unidos de La Habana	$ 100.00	
Club Acebo, Cangas del Narcea	„ 40.00	
Sociedad de Beneficencia Naturales de Andalucía	„ 25.00	$ 2.00
Hijos de Roupar	„ 10.00	„ 1.00
Naturales del Consejo de Coaña	„ 25.00	„ 2.00
Rivadavia y su Comarca	„ 5.00	„ 2.00

¿CONOCE UD. EL NUEVO QUESO PATAGRAS NELA? EXITO DE LA INDUSTRIA NACIONAL —PIDALO HOY MISMO—

INICIAMOS EL VERANO CON TODOS NUESTROS PRECIOS REBAJADOS

Jugos y refrescos de frutas, Helados elaborados en la Casa. Table D'Hotes de Playa, $0.50 y $0.75. VISITENOS Y SALDRA COMPLACIDO.

BAR Y RESTAURANT "EL JARDIN"

LINEA y C. VEDADO — TELEFONO F-6070

SERVIMOS COMIDAS A LA CARTA

Muselina Inglesa Clubman

DRIL BLANCO Y CRASH DE HILO

LA BORLA GALIANO Nº 562 HABANA

M.E.C.D. 2016

NATILLA JIMENEZ vs. EL ZURDO TORRES, EN EL STADIUM CARIBE

TOMARA PARTE EL TELEFONOS EN LAS COMPETENCIAS DE LA ASOCIACION ATLETICA FEMENINA

El Club Teléfonos que había anunciado sus propósitos de mantenerse alejado de la temporada de atletismo femenino de 1940, y que pareció mantenerse en esa forma al no enviar representación a las competencias juveniles, ha rectificado a tiempo para beneplácito de los amantes de ese interesante deporte. Las chicas telefónicas participarán en las justas juniors, que conjuntamente con las colegiales para menores de 16 años, ofrecerá la Asociación Atlética Femenina de Cuba los días 18 y 20 del corriente mes en el Stadium Caribe.

A diario en la amplia pista de la Casa de Beneficencia y Maternidad practican las representantes del Club Teléfonos, y un grupo que integran Corpina Delgado, Josefina Girón, Celia Morera, Rosa Sánchez, Clara Morera, Elsa Sánchez, Olga Margolles y algunas novatas, serán vistas en acción en esas justas guiadas por María Luisa Bonafonte que tiene a su cargo el entrenamiento del equipo.

A las justas de la AAFC concurrirán, además del Teléfonos, representaciones de la Universidad Nacional, Club Cubaneleco, Academia Baldor e Instituto Cívico Militar en la categoría de juniors, mientras en las colegiales se reunirán representaciones de la Academia Baldor, Instituto Cívico Militar, Colegio Dominicas Francesas, Instituto Edison, Colegio Arturo Montori, Escuela Activa, Casa de Beneficencia y Maternidad, Colegio Excelsior y posiblemente el Instituto de Segunda Enseñanza de Cienfuegos que ha manifestado sus deseos de enviar un equipo a luchar por la victoria

El Comisionado de la AAFC, señor René Bonich está laborando con su acostumbrado celo y dinamismo y confía en que todo se resolverá satisfactoriamente y el meet resultará un hit más para ese organismo. La convocatoria para esas competencias quedará cerrada el lunes próximo a las 5 de la tarde, y al siguiente día, o sea el martes 16, se reunirán los delegados para sortear los heats eliminatorios y tomar los acuerdos relacionados con las justas.

Al mismo tiempo ya la AAFC está laborando en la organización del gran Carnaval de Estrellas que se celebrará al finalizar la temporada oficial de atletismo femenino. En ese evento se reunirán las más distinguidas track girls cubanas de todas las categorías, aún las de entidades que no pertenezcan al organismo femenino. Los Institutos de Segunda Enseñanza y las Escuelas Superiores serán invitada también. El carnaval de Estrella será el del año.

PEDRO GALIANA

Desde el Bull Pen

—Jake Powell no podrá iniciar la campaña.
—Cincinnati y San Luis son los favoritos.
—Frisch tiene que detener a los Waners.

Puede que la lesión experimentada hace días por el outfielder Jake Powell, de los Yankis, sea más grave de lo que todos sospecharon al principio... Los médicos han prohibido terminantemente la presencia de visitantes en el Hospital, y le han recomendado constante reposo... Jake dió con la cabeza en las cercas del right fild, cuando atrapaba un batazo largo de Ernie Koy, en uno de los games de exhibición contra los Dodgers de Brooklyn... El Millonario Wrigley está respaldando a Gabby Hartnett en estos momentos; de modo que Dizzy Dean tendrá que pagar la multa de 100 pesos que le impusieron hace días o quedarse fuera del baseball... La historia completa del incidente Dean-Hartnett, es la siguiente: Dean reportó tres horas después de la marcada por Hartnett... Gabby le impuso 100 pesos de multa por haber violado en esa forma el entrenamiento... Dean dijo que Hartnett no sabía llevar un club, y amenazó con abandonarlo... La señora del Dizzy intervino y el célebre pitcher cambió su tono al hablar... Entonces manifestó que haría gustoso lo que Hartnett le ordenase... Explicando su conducta, dijo: «Tardé tanto en reportar porque estuve visitando uno de mis tíos»... El tío contestó que hacía mucho tiempo que no veía al Dizzy... Dean entonces cambió su historia, y dijo: «Yo siempre dije mi sobrino, nunca mencioné mi tío para nada!»...

Casi todos los expertos de baseball están de acuerdo en que el pennant de la Liga Nacional se decidirá entre los clubs: Cincinnati y San Luis... Pero, ninguno se atreve a señalar el favorito... En un poll hecho ayer por la Prensa Asociada, en el que intervinieron 76 cronistas deportivos, 39 señalaron a los Cardenales para triunfar y 34 marcaron a los Reds de Cincinnati... Los Phillies recibieron el yoto unánime para el último lugar, y los Bees estuvieron a punto de merecer igual distinción para el sexto... Dos cronistas de Boston los escogieron un poco más arriba... Los Dodgers de Brooklyn y los Cubs de Chicago aparecen parejos para el tercer lugar... Los Piratas fueron destinados al quinto y los Giants al sexto... En la Liga Americana nadie se interesa por el primer lugar... Todos creen encasillados a los Yankis... Pero, las opiniones lucen variadas sobre el segundo y tercero... Unos señalan al Boston... Y otros piensan en un alza de valores de los Indios de Cleveland...

Lon Warneke, decano de los pitchers del San Luis, es el único lanzador de la Liga Nacional que le ha ganado más juegos que los que ha perdido a cualquier team del circuito... Su record de las Mayores es de 144 victorias y 85 derrotas... Por primera vez en los últimos 16 años, Lou Gehrig no aparecerá en el lineup oficial de los Yankis, al iniciarse la temporada de baseball... También se cree que Charley Gehringer no figurará en el conjunto de Detroit; no teniendo nada de particular que sea una pérdida total para la campaña... Gehringer sufre intensa depresión nerviosa y los médicos le han recomendado que descanse... Dos veteranos retornan este año a viejos amores: Chuck Klein, a los Phillies... Y, Al Simmons, a los Atléticos... Mientras, Lefty Grove y Ted Lyons iniciarán una season más.

⚙

Los que han seguido de cerca el entrenamiento de los Piratas de Pittsburgh, aseguran que Frisch tendrá que amarrarse duro los pantalones si desea controlar debidamente a los hermanitos Waner...

⚙

Teddy Sánchez, que nos escribe desde New York, envía la siguiente información al DIARIO:

LOUIS EXPLICA POR QUE NO LE HIZO A GODOY LO MISMO QUE A PAYCHEK

Dice un cronista norteamericano:

«La pelea de Johnny Paychek contra Joe Louis ha sido el acto de «no agresión» más sonado desde que Alemania y Rusia firmaron aquel pacto que dejó sin resuello al mundo...»

Por parte de Paychek, naturalmente, no hubo agresión. (Tenía demasiado miedo para agredir a nadie). Louis, sin embargo, en cuanto vió que el gallo que tenía enfrente «no picaba», se convirtió en un tigre...

Dicen que un periodista guasón le preguntó a Louis por qué no le había hecho a Arturo Godoy lo mismo que le hizo a Paychek. Y que Louis le contestó antes de que pudiera impedírselo su cuerpo de «managers»: —«Porque no pude...»

CUANDO EL MIEDO LE IMPIDIO A MAX BAER CUMPLIR UNA PROMESA

Sobre eso del miedo que Joe Louis inspira a sus adversarios, se acaba de contar una historia interesante que se refiere a Max Baer. (Los golpes de Louis no lograron causarle mucho daño a Baer, pero parece que le resultaban tan dolorosos que determinó no seguirlos sufriendo y puso una rodilla en el suelo para que el árbitro le contara «out»).

Como buen hablador que es, Baer había asegurado por anticipado que se iba a comer crudo a Louis y le había confiado a un periodista la forma en que se iba a desarrollar «el banquete».

«Louis estará aguardando por mi derecha—dijo Max—. Es mi arma favorita y produce el efecto de una bomba. Bueno, cuando suene el campanillazo que inicie la contienda, yo voy a amagar como si estuviera listo para tirar la derecha que Louis estará aguardando; pero en lugar de dejar ir el golpe, lo que haré será acercarme a él, levantarlo en peso y cuando lo deposite de nuevo en el suelo, decirle: «Muchachito tostado: yo soy el amo aquí».

El periodista le contestó que si hacía aquello derrotaría a Joe Louis. Pero Max no lo hizo. Un miedo cerval se había apoderado de él...

YANQUIS Y CARDENALES, FAVORITOS DE 1940

Si los apostadores profesionales saben algo de estas cosas, la novena que ganará este año el campeonato de la Liga Nacional será la de los Cardenales de St. Louis. Al Cincinnati, vencedor del año pasado, se le concede solamente el segundo puesto.

En la Liga Americana los apostadores han vuelto a hacer de los Yankis los favoritos, en proporción de 3 a 1. Lo que quiere decir que dan por descontado el quinto triunfo consecutivo del «team» de Joe McCarthy.

¿Cuándo se podrá detener la marcha triunfal de los Yankis? Como las cosas sigan como van, el año 2,000 sería un cálculo apropiado.

Se inaugura esta tarde la temporada del base ball amateur

SPORTS DIARIO DE LA MARINA SPORTS
PAGINA CATORCE LA HABANA, SABADO, 13 DE ABRIL DE 1940 AÑO CVIII

MIKE McCORMICK ES LA ESPERANZA DE LOS REDS DE CINCINNATI

Dependerá mucho de este nuevo player que los Rojos repitan su triunfo del año pasado

(Por Bill Brandt)

NEW YORK, Especial, abril 12. (AP).—La demanda necesaria de nuevas caras para sustituir a las viejas figuras, someterán este año a una importante prueba a los Reds de Cincinnati. Otro McCormick fué la demanda del pasado año. Eso fué lo que pidieron los altos dirigentes y el día inaugural tendrán oportunidad de ver si lo que pudieron está en la persona de Myron W. (Mike) McCormick, un descendiente de irlandés que procede de Los Angeles, California.

Frank McCormick fué líder de la Liga Nacional en carreras empujadas el año pasado. Sus 209 hits fue la mayor cantidad lograda por un player en el circuito. Finalizó segundo, superado únicamente por Johnny Mize, en la lucha por el champion bate. Fué el número uno en la ofensiva del Cinci.

En los días de la campaña de 1939, cuando un hit podía marcar la diferencia entre: Ganaremos o No ganaremos, se vió la necesidad de buscar otro McCormick. La temporada de entrenamiento de 1940 presentó otro McCormick, el irlandés Mike, procedente del Sunset Siopa. Cuando las campanas suenen el 16 de abril y otros siete equipos de la Liga Nacional comiencen a disputarle a Deacon Mc Kechnie el pasaje a otro pennant, el principal problema en Rodland será lograr que el otro Mc Cormick sea tan bueno en el field y en el bate como lo fué el apellido el año anterior.

Paul y Lloyd hicieron brillar el apellido Waner durante años con el Pittsburgh. Los Deans en el San Luis lograron el campeonato mundial en 1934. ¿Qué pasará con los McCormicks en Cincinnati?

Una curiosidad es que Frank fué outfielder originalmente y tomó un mascotín de primera base, por primera vez en Beckely, W. Va., en 1934, cuando encontró 75 outfielders que le superaban cuando intentó realizar su primer esfuerzo en el base ball profesional. Mick inició su actuación entre los profesionales ese mismo año, jugando tercera y short stop durante tres años, pasando al jardín central en Buffalo en 1937.

Para lograr que 1940 sea mejor que 1939, los Reds tendrán que capturar el pennant y batir a los Yankees en la serie mundial. Beacon Mc Kechnie tuvo como primer problema en el entrenamiento de Tampa al outfield, principalmente el left field. Nunca un problema ha parecido resuelto con tanta prontitud como seta vez.

Mike asombraba en los campos de los Angeles por su enorme velocidad capturando flies y su bonito swing para golpear la bola, y esto lo observaron los scouts rojos en el invierno pasado. En el high school Mike gano el campeonato de las 100 yardas en el Norte de California. Su record de la centuria fué de 9.9 segundos.

A Tampa llevó esas veloces piernas. Sus líneas, pasando simplemente el infield, se convirtieron en dobles y triples. Durante 3 años fué defensor del jardín central en Ligas de doble A. Con el Buffalo en 1937 y dos años con el Indiannápolis. Era un artista capturando flies. El año pasado bateó .318 en 149 juegos,anotó 100 carreras y empujó 61.

Bill Mc Kechnie tuvo momentos de honda satisfacción con el juego de Estrellas celebrado en Tampa el 17 de marzo. La Liga Nacional triunfó sobre la Americana, y esto hizo olvidar algo la derrota sufrida por los Reds en Octubre. Pero habían 7 yankees en el line-up de los americanos, mientras en el line up de Bill aparecían cinco players representando a otros clubs de la Nacional, además de los Reds.

De todas maneras el triunfo de Mc Kchenie en Tampa señaló iguales condiciones entre la Liga Nacional y la Americana, y el Deacon tuvo momentos de satisfacción después del game. El juego estelar probó también que el pennant de 1940 será sumamente reñido. Para repetir el pennant, los Reds de Bill Mc Kechnie tendrán que superar a mejores equipos que en 1939, según han demostrado éstos en los training camps.

En las demostraciones primaverales Mike Mc Cormick ha indicado que el punto incógnito del line up de los Reds será él y de él dependerá que este sea más poderoso que en la campaña anterior. Antes de su 23ro. cumpleaños en mayo 6, Mike debe haberse consolidado como left field del Cinci. Los dos Mc Cormicks deben constituír atracciones de los diamantes en la Liga Nacional.

AMBERS PELEARA EL 25

NEW YORK, abril 12. AP.—All Weill, manager de Lou Ambers, anunció hoy que había cerrado las negociaciones para una pelea a diez rounds entre el campeón lightweight y Norman Quarles de Richmond, Va., que se celebrará en Charleston, West Virginia el 25 del actual mes.

UN ESTELAR QUE COLMARA LA CASA DE FERVIENTES FANATICOS, SEÑALA HOY EL CARTEL DEL FRONTON

Pistón y Luis Ugartechea contra Celaya y el fenómeno de Ondárroa

El segundo partido de anoche fué malísimo y se jugó una pelota fría y poco interesante. Hay que apresurarse a remediar este mel. Ochoa y La Paz, sin meter una, se quedaron en doce tantos en el primero. Esta noche: monumental cartel

Por ELADIO SECADES

Hay una crítica que se impone: aquella que serenamente reconozca que el standard de jai alai que se está jugando en nuestro frontón dista mucho de estar a tono con la importancia del cuadro de que dispone el espectáculo. O algunos de los jugadores estan cansados. O se les ha ido el juego por la culata. Anoche había momentos en que el segundo partido no parecía un estelar, sino un tercero. Uriona flojo, muy flojo y Azpiri mal, francamente mal. Andrés estuvo más acertado que los otros tres, pero sin alcanzar tampoco un lucimiento extraordinario. Fue el único que jugó algo.

Causa un poco de desconsuelo pensar que con esos jugadores tenemos que tallar en cuatro o en cinco, de los siete estelares de la semana. El momento no es del todo risueño y no es del todo próvigo para el deporte y mala cosa sería que los pelotaris, que tienen que sentir por el negocio tanto interes como la misma empresa no pusiesen en el trabajo un poco más de calor y un poco mas de cariño. Hay encuentros que levantan la afición y la estimulan y la acrecentan, como el tan reciente duelo de Pistón y Ugartechea contra Ituarte y Guillermo. Los hay que la deprimen y el segundo turno del cartel de anoche es de esos. Los pocos turistas que visitaron el viejo Caserón de Concordia, habrán regresado al hotel o al barco, convencidos de que es un triste cuento ese de que el jai alai es el mas rápido y el mas emocionante de todos los deportes.

Aun jugando mal, se puede jugar con más alegria. Lo malo que yo le veo a muchos partidos de los que hemos presenciado últimamente en el tiempo de la pelota, es eso. Que el jugador con facilidad se desalienta, con facilidad pierde la línea del coraje y baja la cabeza y se resigna a la derrota, sin reacciones de cólera. Esto puede parecerles a muchos una crítica exagerada, pero es una observación que queda hecha, con el más sano deseo de cooperar por el bien del juego, como lo he hecho siempre a través de mis críticas de pelota vasca.

Ayer se jugó una pelota pobrísima en el segundo partido. Se jugó una pelota, en general, fría. Yo acepto, tratándose de pelotaris de honradez indiscutible, que cada uno estaba haciendo humanamente lo que podía. Pero ¡qué poca cosa era! ¡Con qué facilidad se terminaban todos los tantos! En realidad, sólo uno interesante hubo. Aquel en que los dos delanteros criollos sostuvieron un duelo de remates, que Andrés ganó, ganando, de paso, una justa ovación del público. Todo el resto no es lo que debe esperarse de pelotaris que están respaldando el número más fuerte de una velada, que están ostentando los honores de un partido estelar. Que debe ser un motivo de orgullo para no dejar caer la tensión del entusiasmo. Perder el entusiasmo para jugar a la pelota es perder la afición y cuando la afición se pierde, insensiblemente, los hombros de desgano bajan hasta tocar los tobillos... Así se ven partidos en que los pelotaris de no animarse, parecen mudos.

Este mal que se ha notado en muchos partidos, tiene un remedio fácil. Y el remedio está en las manos de los pelotaris. Más bien que en las manos, en el alma.

El estelar, que empezó a las diez y diez, se había terminado faltando cinco minutos para las once. A pesar de eso, no fué de calle. En la segunda decena tuvieron pequeñas ventajas los perdedores, Vallejo y Azpiri. Después de dos empates realizados sin gran peloteo, en 21 y 22, Andrés y Uriona marcaron una fácil superioridad que les concedió la victoria por seis tantos.

En el primero Ochoa y La Paz, sin meter dos seguidas, se quedaron en 12 tantos frente a Aguinaga y Trecet.

Un estelar formidable

Hoy tenemos en el Frontón Jai Alai un formidable estelar. En la cancha debe resultar tan reñido como el que se jugó hace pocas noches. En realidad, es el mismo, con la variación de que Celaya, el humilde escribiente del Ayuntamiento de Marquina, se pone las zapatillas de Ituarte. Juegan Celaya, que está en uno de sus mejores momentos en la pelota y el fenómeno Ondarres, contra Pistón y Ugartechea.

Hace muy pocos días, en un partido que la afición recordará largo tiempo, porque no tuvo un solo bache de hastío, Pistón y Ugartechea perdieron por tres tantos contra Ituarte y Guillermo. Celaya es, sin duda, una de las figuras más destacadas del cuarto y su ataque de derecha aliado al ataque bárbaro de Guillermo con el revés, tiene que constituir un durísimo hueso para la pareja ganadora de campeonatos.

Esta noche se registrará en el Palacio de los Gritos el lleno más grande del mes.

Programa para la función que se celebrará mañana por la tarde

PRIMER PARTIDO, a 25 tantos: Creus y Quintana, blancos, contra Ugalde y Hugues, azules.

SEGUNDO PARTIDO, a 30 tantos; Celaya y Guillermo, blancos, contra Pistón y Ugartechea, azules. A sacar ambos del cuadro 10.

TERCER PARTIDO, a 30 tantos: Irigoyen y Celaya, blancos, contra Elizondo y Areitio, azules. A sacar ambos del cuadro 10.

RESULTADO DE LA FUNCION DE ANOCHE

Primer partido

	Tantos
Aguinaga y Trecet, blancos	25
Ochoa y La Paz, azules	12

Ganadores: Blancos.

Primera quiniela

Azpiri, Elizondo, Uriona, Vallejo menor, Ecenarro, Andrés.

Ganador: Andrés.

Segundo partido

	Tantos
Andrés y Uriona, blancos	30
Vallejo menor y Azpiri, azules	24

Ganadores: Blancos.

Segunda quiniela

Argárate, Mateo, Celaya I, Labat, Hughes, Maguregui.

Ganador: Argárate.

«Loco» Ruiz y «Quilla» Valdés son dos estrellas indiscutibles del Hershey Sports Club que podrán ver los fanáticos esta tarde en el choque inaugural que se ofrecerá en el Stadium Universitario. Los campeones de 1939 se enfrentarán con el equipo del Círculo de Artesanos iniciando el Campeonato de la Liga Nacional de Base-Ball Amateur.

ARTURO GODOY BUSCA EXPERIENCIA COMO BAILARIN, CREYENDO HALLAR UNA NUEVA MINA DE ORO, FUERA DEL CUADRILATERO

Arturo frecuenta mucho el lHabana-Madrid de New York, donde danza con muchachas de la América Latina. Una interesante anécdota de Pincho y el difunto Black Bill. La experiencia de un empleado de Dempsey con la bolita

NUEVA YORK, (Exclusivo).— Casi todo el mundo sabe hoy que Arturo Godoy fué el boxeador chileno que le aguantó al campeón Joe Louis quince asaltos. Pocos, sin embargo, saben que Godoy es un gran bailarín. Su jira reciente por Hollywood, donde hizo una película, lo ha destacado entre los «atletas del ritmo».

En el Havana-Madrid, uno de los cabarets neoyorquinos donde se rinde culto al tango, a la rumba y al jarabe tapatío, Godoy fué visto bailando a altas horas de la noche. Ray Bolger, el empresario del cine, le preguntó:

¿Estás practicando para tu próxima pelea con Joe Louis?— No, respondió secamente el chileno. «Cuando me preparo para pelear con Louis estoy durmiendo a estas horas o contando los dólares que me voy a ganar». —Pues no cuentes más de diez— le dijo Bolger guiñando el ojo.

—O—

Mike Jacobs, el empresario del Garden, tiene entre sus cuentos favoritos uno sobre Black Bill, el inolvidable peso mosca cubano, que vale la pena repetirlo. Pincho Gutiérrez, entonces gerente de Kid Chocolate y Black Bill, había llegado a Nueva York, de La Habana y necesitaba una pelea con urgencia para reponer lo que había perdido en el Oriental Park. Fué a ver a Frank Bruen, que entonces era empresario del Garden y le dijo: «Chocolate y Black Bill quieren pelear; pero si el Garden no nos consigue algo enseguida nos iremos a España. Avíseme por teléfono en cuanto tenga la fecha disponible».

Pincho no tenía la más mínima idea de salir de Nueva York; pero quería impresionar a Bruen para conseguir mejor suma por las peleas de sus dos estrellas. Pasaron dos semanas, sin embargo, y Bruen no había avisado a Pincho. Black Bill veía a su jefe nervioso, esperando la llamada del Garden y creyó que él podría resolver el problema.

Fué a ver a Bruen y le dijo: «Don Pancho: llame pronto a Pincho, porque se está volviendo loco». «Yo entendía que ustedes iban para España», le respondió Bruen. «¡Bah!—interpuso Black Bill—no le haga caso; Pincho no tiene dos kilos; llámelo y ofrézcale las peleas que estamos dispuestos a aceptarlas hasta por doscientos dollars».

Cuando regresó el negrito a la oficinita que Pincho tenía en el Gaiety, junto con Jess McMahon, Luis estaba loco de alegría. «¿Qué te parece, Black Bill? Pancho Bruen me acaba de llamar».

—Ya lo sé—le dijo filosóficamente el morenito. —Yo le acabo de suplicar que lo llame, y le dije que usted no tenía ni un centavo y que necesitamos las peleas.

Lo que Pincho le dijo a Black Bill tendrá que ser imaginado. Las leyes no permiten su publicación.

Willie Hoppe es hoy el campeón del billar. Ello se debe a que Chamaco, el fenomenal billarista mexicano está fuera de forma este año. En el torneo de Chicago, Willie derrotó a Walker Coonran 50 a 43 en 46 juegos y ha continuado su serie de triunfos. Willie se ha ganado 16 partidos y puede darse el lujo de perder los cuatro restantes. Joe Chamaco, que el año pasado es el billarista número uno del mundo, no ha estado muy afortunado. Jake Schaefer lo derrotó 50 a 49 en 45 juegos.

—O—

Jack Russell, el viejo lanzador de los Cubs fué adquirido por los Cardenales, quienes lo emplearán como pitcher de relevo.

—O—

Jack Dempsey no sabía lo que era la bolita. Cuando se le dijo que la bolita había sido originada en Cuba y que era realmente el «polo cubano», el gran ex-campeón demostró cierto interés y preguntó cómo se jugaba. Sid Mercer, el cronista de baseball del Journal, lo puso al corriente del juego. «Escoge tres numeros —le dijo— y apuesta un dollar. Si los números salen, te ganas 600».

—¿Y no hay aproximaciones?—preguntó Dempsey. No —le respondió Sid. —Entonces, cómprame un billete de la Lotería mexicana. Las ventajas son mayores y hay aproximaciones. Sid salió a la calle y pronto regresó con un billete de lotería. El número era 32,231. Un camarero de color que estaba limpiando la mesa donde Dempsey había comido, vió las últimas tres cifras y fué a la barra donde el dependiente recibía apuestas a la bolita. «Póngame cinco dólares en el 231», le dijo.

Aquella noche el camarero se acercó a su jefe y le dijo: «Señor Dempsey, vengo a darle las gracias por el número. El 231 ganó y a mi me tocan 2,400 dólares. Mañana me voy a establecer por mi cuenta».

—O—

Los «bookies» como en Nueva York llaman a los que toman apuestas a los caballos, están de mal humor. La legislatura ha aprobado las máquinas del parimutual y el público ya no quiere hacer apuestas. Prefieren ir al hipódromo y esperar a que las máquinas señalen las ventajas. John Erickson, uno de los más acaudalados «boockies» de la metrópolis, dice que la nueva ley le costará más de medio millón de dólares al año.

—O—

Los seguidores de Tom Dewey, el apuesto rascal neoyorquino que aspira a la Presidencia por el Partido Republicano, tienen un nuevo lema. Cuando se les pregunta si no creen que Vandenberg podrá derrotar a su candidato, responden: «Hy Vanderberg podrá derrotar a cualquiera; pero el Senador de Michigan no». Hy ha demostrado en la temporada de entrenamiento que será uno de los pitchers más adelantados en el Big Show este año.

VENCIO EL EQUIPO DEL CUBANELECO EN EL SOFT-BALL

El juego tuvo alternativas y se produjo jugadas de gran interés en él

El equipo de softball femenino del Club Cubaneleco triunfó en la serie que sostenía contra el conjunto de la Universidad, al lograr derrotar a éste en la tarde de ayer en el match decisivo con score de 20 por 14, en un encuentro de muchas alternativas y en el que se registraron diversos incidentes pequeños.

Las caribitas, que tomaron el lead en los primeros momentos, tuvieron buen pitching en la persona de Angelita Rochietti, pero sus compañeras no le brindaron el support necesario y los errores decretaron su caída. Emelina Navarrete, que fué quien lanzó por el Cubaneleco, estuvo wild durante todo el juego y en el inning final por bases por bolas, lograron sus rivales anotar ocho carreras.

Angela Iglesias y Zenaida Castro jonrorenaron por las vencedoras.

En el juego de baseball de primera hora, correspondiente al campeonato interfacultades de la Universidad, triunfó el equipo de Ingeniería sobre el de Derecho.

PLAYERS A LAS MENORES

BOSTON, abril 12. AP.—El squad de los Bees de Boston fué reducido hoy a 31 players, cuando el outfielder Ralph Younker y el pitcher Wilber McElroy fueron enviados hoy a la sucursal Hartford de la Eastern League.

El infielder Joe Gulledge, player del Hartford que fué tomado en el Sur por los Bees, retornó a ese club.

GRAN TRIUNFO DEL «DEPORTIVO PUENTES GRANDES»

El domingo 7 y en opción al Campeonato Juvenil que se está celebrando en los terrenos de Gomera Park, jugaron los clubs «Deportivo Puentes Grandes y Estrellas de Batista, ganando el Deportivo el juego en los últimos inning como podrá verse por el score.

El manager de las E. de Batista persona correcta y decente aceptó la derrota como buen sportmanship, pero lamentándose de haberse descuidado.

Se distinguieron por el Deportivo de Puentes Grandes todos sus componentes, pues jugaron con gran pimienta y amor propio sacando del refrigerador un juego que estaba perdido. A. Alvarez que se hizo cargo del box después que salió Lino, amarró corto a los muchachos de Batista, y Abelardo Lozano (siempre Abelardo) con un home run empató el score y jugó como siempre magníficamente, Abelardo Lozano es jugador de gran coraje y gran porvenir.

HERSHEY-ARTESANOS APARECEN ENVUELTOS EN EL GAME INICIAL

Interesantes ceremonias se registrarán en el Stadium de la Universidad antes del match

Por PEDRO GALIANA

Hemos llegado al día inaugural. Esta tarde, a las tres en punto viniendo el bello Stadium de la Universidad Nacional como escenario, se pondrá en marcha el campeonato Nacional Amateur de baseball correspondiente a la temporada de 1940, brindándose a los fanáticos un espectáculo interesante que ha de gustar a todos.

Tras desfile sensacional, en el que estarán comprendidas las representaciones de 18 entidades distintas, izará la bandera del club Hershey, que fué campeón de la jornada de 1939 e inmediatamente después el presidente de la Unión Atlética de Amateurs, doctor Jenaro Suárez, lanzará la primera pelota para poner en movimiento al que luce, sin discusión alguna, el más reñido e interesante de todos los campeonatos que ha celebrado en su historia la Liga Nacional.

Hershey y Artesanos, favorito el uno y aspirante de consideración el otro, son los equipos señalados para romper el fuego, y como ambos cuentan con material sobrado para brindar al público un espectáculo de interés, estamos seguros que la tarde inaugural resultará perfecta.

Para dar a ustedes una idea exacta de juego que se registrará damos a continuación los line ups de ambos equipos. Repasando el nombre de los jugadores y recordando como juega cada uno, podrán imaginarse unidos la clase de pelota que podrá ofrecer cada uno. Ahí van:

HERSHEY

Del Sol, cf.
González, 3b.
A. Valdés, ss.
Fleitas, c.
A. Ruiz, lf.
A. Santacruz, 2b.
A. Echevarría, rf.
J. Nápoles, 1b.
N. Jiménez, p.

ARTESANOS

Gómez, cf.
A. Lloro, ss.
M. Morera, lf.
J. Gómez, 3b.
V. Santana, rf.
A. Villaverde, 2b.
A. Espinosa 1b.
C. M. Fleites c.
A. Torres, p.

Teniendo a Natilla en el box, el Hershey debe salir favorito para ganar su primer partido de la temporada: pero, nadie debe considerar este triunfo una cosa segura. Los Artesanos batean, fildean con seguridad, tienen admirable dirección y si el zurdo Torres se les presenta en forma, pueden dar un susto grande a los líders.

Nosotros esperamos realmente un gran juego y creemos que muchas cosas interesantes han de ocurrir en el field antes de que se llegue a la decisión.

JUEGOS DE MAÑANA

Una vez inaugurada la contienda, la Liga ofrecerá mañana cinco programas distintos en parques diferentes, llevando de este modo la competencia a todos los terrenos de la Liga Nacional.

En Artemisa habrá una ceremonia interesante, al presentarse los blanquinegros del Fortuna para inaugurar la temporada frente al team de esa localidad. En Cienfuegos se registrará la primera visita del club Teléfonos en la campaña. Y en la Habana habrá baseball grande en tres parques distintos, pudiendo escoger los fans el mejor.

EN EL STADIUM

En el home de los estudiantes se dará un buen doble header a base de Universidad y Yara y ADC vs. Atlético como contendientes. Es decir, se darán dos encuentros equilibrados que gustarán. El Yara debe ofrecerle buena resistencia al team de la Universidad. Y el Atlético, contando con un team joven, de empuje, pudiera darle una sorpresa al ADC, que en sus primeras salidas no puede contar con los servicios de sus principales players.

EN EL VEDADO TENNIS

El home de los Marqueses será teatro de dos buenos partidos. El Regla tendrá que rechazar el peligroso reto del Deportivo de Cárdenas a primera hora y el Vedado le tiene preparado un line up interesante a la Marina, para después. Regla y Marina parecen lógicos ganadores; pero, en el baseball la lógica choca muchas veces con la realidad. Y suelen darse cambios interesantísimos

Antes de iniciarse el segundo game, los azules harán un minuto de silencio en honor a la memoria de Sopa, su fanático de todos los tiempos.

EN EL CUBANELECO

En el parque de los eléctricos se presentará el Cubaneleco contra el Loma a primera hora y el Deportivo Matanzas con el Pilar después. El Cubaneleco pudiera vencer a los bolshevikes; pero, en el segundo game no habrá nada para nadie, ya que, aunque Matanzas luce ganador, los bailadores del Pilar aseguran tenerse tomada la medida.

En el card inaugural de hoy actuará la combinación de Lopito y Reyes, como umpires.

SEGUNDO PARTIDO

	Tantos
Montes y Gayarre, blancos	28
Pedrito y Rementería, azules	30

Ganadores: AZULES.

SEGUNDA QUINIELA

Ganador: PEDRITO.

TERCER PARTIDO

	Tantos
Pascau y Azpeitia, blancos	18
Malluquiza y Uria, azules	30

Ganadores: AZULES.

ONAINDIA Y REMENTERIA, FRENTE A UNA GRAN PAREJA CRIOLLA EN EL SEGUNDO DEL F. HABANA-MADRID

Salvador y Epifanio serán los contrarios en esta pugna colosal. Constante y Aníbal, Montes y Uria en un match de sensaciones, esta tarde, en la Bombonera de Belascoaín y Sitios

Tres estelares habrá en la función de esta noche en el Habana Madrid. Una de esas funciones características de la Bombonera, en que todos los números revisten excepcional interés. Comenzará el «menú» con un plato sustancioso en que la pareja fraternal de los Malluquiza se medirá con Pascau y Azpeitia.

Los hermanos están preparados para la más ruda lucha y Jesús y el «gallego» se disponen a luchar a sangre y fuego en todo el curso de este encuentro importantísimo.

Seguirá a este encuentro una nueva aparición del maestro Epifanio, que acompañará a Salvador en un match difícil para esta pareja. Porque los rivales serán Onaindia y Gayarre y ello significa un combate recio, reñido y sensacional en que el zaguero blanco tendrá que rendir una labor maravillosa.

Es cierto que Salvador ha adelantado bastante, posee un buen saque y pega, pero apesar de eso la combinación azul es cosa muy seria. Porque tanto el defensor de los cuadros alegres como el que estará de vigilante firme en lo profundo de la zaga son dos señores que están en muy buenas condiciones y que serán en todo momento muy difíciles de vencer para la pareja criolla mencionada.

A última hora va uno de los partidos más destacados de toda la semana. Constante contra Montes es siempre un plato exquisito porque los dos cubanos siempre salen a ganar y aunque su juego difiere bastante, los dos están bastante nivelados en calibre. El Acróbata, buen zaguero, recio y hábil pelotari será el compañero de Constante. Uria estará en la zaga azul.

Un programa de atracción formidable.

PROGRAMA OFICIAL PARA LA FUNCION DE HOY

(A LAS 3 DE LA TARDE)

PRIMER PARTIDO, a 25 tantos: Hermanos Malluquiza, blancos, contra Pascau y Azpeitia, azules. A sacar ambos del cuadro 14 y medio.

PRIMERA QUINIELA, a 6 tantos: Malluquiza mayor, Pascau, Azpeitia, Epifanio, Onaindia y Gayarre.

SEGUNDO PARTIDO, a 30 tantos: Salvador y Epifanio, blancos, contra Onaindia y Gayarre, azules. A sacar ambos del cuadro 14 y medio.

SEGUNDA QUINIELA, a 6 tantos: Salvador, Malluquiza menor, Montes, Aníbal, Uria y Constante.

TERCER PARTIDO, a 30 tantos: Constante y Aníbal, blancos, contra Montes y Uria, azules. A sacar ambos del cuadro 14 y medio.

RESULTADO OFICIAL DE LA FUNCION DE AYER

PRIMER PARTIDO

	Tantos
Torres y Malluquiza, blancos	24
Salvador y Cubota, azules	25

Ganadores: AZULES.

PRIMERA QUINIELA

Ganador: MONTES.

M.E.C.D. 2016

MAGNIFICO PROGRAMA HIPICO ESTA TARDE EN EL HIPODROMO

ROBERTO FERRER Y LUIS DIAZ CRUZ, EN EL TURNO ESTELAR, ESTA NOCHE EN LA ARENA CRISTAL

Una variación habrá en el programa de boxeo que se anunció para esta noche en el ring de la Arena Cerveza Tropical. Se había dicho que en el turno estelar, aparecerían Roberto Martínez y Esteban González, el popular «Guajiro Salvaje». ¿Y es esto? Pues bien. Este último muchacho no pelea. Mejor dicho, no lo dejan pelear. Resulta que el viernes, como de costumbre, cuando fueron reconocidos por el médico de la DGND, que le tocó en turno nada menos que al Dr. Facundo Prats, que exige como un prestamista, le apreció una herida en la ceja izquierda al Guajiro Salvaje, y aunque éste insistía que no era nada, el médico de la DGND, no le dió su O. K. para que peleara. Hubo entonces que echar mano al sustituto, que lo era Máximo Morales, que aunque perdió su última pelea contra Coullimber, fué después de dar una buena batalla.

Pedro Máximo Morales y Pedrito Martínez, no pelearán en el turno estelar, sino en el semi-final, a seis rounds. Esta vez los honores del star bout serán para Roberto Ferrer y Luis Díaz Cruz, dos muchachos que se tienen muchas ganas, que tienen ambos buenos records, y que se fajan de campana a campana. Este encuentro a ocho rounds entre Roberto Ferrer y Luis Díaz Cruz va a ser sangrienta.

Otro de los encuentros de esta noche, que seguramente serán del agrado de los aficionados será el de Sergio Martínez, Kid «Guarina» y Oscar Torres, «El Indio». Sergio, hasta ahora, ha desratizado a todos sus oponentes, y se encuentra alegre y confiado para esta nueva oportunidad que se le brinda, y la cual se le ha dado, a instancias de Torres, que estima estar en condiciones para ganarle a Guarina y a todos los de su peso. A lo mejor lo soñó, pero la verdad es que el muchacho ha lucido muy bien en sus trabajos de preparación, y se ha ganado la oportunidad. Y el Diablo son las cosas.....

Reinaldo Puentes Pi y Félix Vallín serán los contendientes en otro de los bouts a seis rounds. El cartel consta de treinta rounds, y todos ellos, lo aseguramos, serán muy movidos.

En el preliminar de la noche, Carlos Chirino y José Martínez.

Modificará su línea delantera el Hispano para el partido de mañana

SPORTS — DIARIO DE LA MARINA — SPORTS

AÑO CVIII — LA HABANA, SABADO, 13 DE ABRIL DE 1940 — PAGINA QUINCE

AMATEURS ACES por DAN

—Los favoritos de los fans.
—En la contienda de hoy.
—Comentarios interesantes.

¿Quién ganará este año el pennant de la Liga Nacional Amateurs de baseball?.. La interrogación la vienen haciendo desde hace tiempo los fanáticos; pero, la verdad es que nadie sabe qué contestar... Todo el mundo conviene que cuatro teams parecen los de mejor chance: Hershey, Marina, Cienfuegos y Fortuna... Pero, del quinto lugar para adelante no hay quién se atreva a señalar un puesto... Un crítico decía ayer en las oficinas de la Unión Atlética:

—Hershey, Marina, Cienfuegos y Fortuna lucen indicados para los cuatro primeros lugares... Vedado, Yara, Loma Tennis y Artemisa parecen destinados a los cuatro últimos; pero, es una incógnita quien puede quedar entre el quinto y el décimo cuarto!»...

Y, si usted se sitúa en plano imparcial, convendrá con ese experto que el panorama es precisamente como él lo ha señalado...

...El Regla puede clasificar en quinto puesto... Pero, necesita que los pitchers le respondan, y sobre todo, que Castillito resista una campaña más como shortstop... El Cubaneleco pudiera quedar entre los nueve primeros... Pero, antes de que lo haga necesitará un pitching eficiente de Mingolo del Monte, y, sobre todo, que la ausencia de Cobo liso Torres no sea muy sentida... Marsal está bateando bien y pudiera reemplazar a Coco en el ataque... Mas, el sensacional cardenero de los eléctricos era demasiado bueno a la defensiva para que su vacante pueda cubrirse fácilmente...

El Deportivo de Cárdenas también puede clasificar... Todo depende que sus pitchers se sostengan y que la novena muestre un ataque uniforme a través de toda la campaña... Los Cardenenses presentaron el año pasado el estilo de juego más raro de la campaña... Jugaron unos días como campeones y en otros instantes lucieron fáciles de conquistar... Otero ha prometido subsanar esa dificultad este año, y si Goñi y Arbelo ayudan pitcheando bien, no hay razón para pensar que el Deportivo no pueda clasificar... El team de la Sociedad El Pilar es otro conjunto que mostró distintas alternativas el año pasado... Pero, Armandito García asegura que su problema se resolvió desde que la novena se hizo de los servicios de Gerardo Ballesteros.. Y promete muchas tardes sensacionales en el campeonato... Realmente, los bailadores siempre lucieron buen material... Pero, por una razón u otra nunca se pusieron de acuerdo para demostrar team work en el terreno.

El ADC es otro team que hay que considerar... Graupera ha conseguido muy buen elemento este año y si los muchachos dejan trabajar a Camarón Vázquez como es debido, y no le presentan problemas en la dirección, el team podrá navegar fácil hacia la clasificación... Los negri-rojos comenzarán la campaña sin algunos de sus ases: Pazos, Elado, Galate, etc.; pero Camarón ha estado practicando un buen squad y si los players juegan con entusiasmo, darán que hacer desde el primer día... El Atletico parece más flojo que el año pasado... El team ha perdido algunas de sus estrellas del 1939... Pero, aun le queda la dirección de León Rojas, con León al timón la novena será temible en todos los instantes... El Teléfonos tiene varias incógnitas.. El short stop, el catching y el pitching staff... Mas, Palencia está seguro de haber solucionado esos problemas con Antonio Valdés, Pla Sánchez y Juanito Decal, y si los tres responden, el team no encontrará mucha dificultad para clasificar.

Otro equipo que debe dar mucho que hacer antes de resultar eliminado es la Universidad... Los estudiantes parecen flojos en el papel; pero, Vitico Muñoz tiene ciertas ideas interesantes sobre lo que debe hacerse con el material que le han puesto en las manos. Y es casi seguro que le saque un partido más provechoso que el que muchos se figuran... Napoleón Reyes, Tatica Hernández, Morales y Dennis, serán los principales escopeteros del team... El chance del Círculo de Artesanos depende de cómo empiecen los muchachos... Por tanto, será conveniente observar cómo trabaja esta tarde el zurdo Torres frente a los favoritos de la Liga... Si el chico responde y se anota un buen triunfo, los atletas de San Antonio se entusiasmarán, y darán batalla todo el campeonato... En caso contrario, siempre habrá que vencerlos en el último furlong...

El campeonato comienza hoy bajo los mejores auspicios y el Presidente Camejo promete una fiesta inaugural de interés... El desfile será imponente... Y, habrá sorpresas para los fans... Tomás Reyes y Lopito serán los umpires del partido inaugural... Los árbitros de mañana domingo serán escogidos hoy en horas de la mañana... El pregrama de hoy vale solamente 20 centavos, lo que constituye un verdadero acierto de la Liga... A la entrada se regalarán los schedules de Montesinos y Cristofol... Están bien combinados y tienen todos los detalles... Además, a través de la radio se darán detalles de todos los players que intervienen en el partido inicial...

CREEN QUE IRA LA POLICIA A LA LID PROXIMA

Pueden contar un buen número de players de calibre para formar el equipo necesario

Los esfuerzos que se realizan para conseguir que la Policía Nacional concurra al campeonato de 1940, de la Liga Inter-Fuerzas Armadas, van encaminados admirablemente, y todo hace presumir que la novena de los Guardadores del Orden, participe en la contienda de este año, con un equipo de empuje y dispuesto a obtener los lauros de la victoria.

Los altos dirigentes del Cuerpo de la Policía Nacional (División Central) se muestran optimistas y creen que podrán el próximo miércoles, llevar a la Liga la impresión efectiva de que se inscribirán para demostrarle al público beisbolero, el entusiasmo que les anima y sus deseos de convertirse en campeones.

Sabemos que al Coronel Bernardo García, se le ha comunicado el número de jugadores que actualmente figuran en el Cuerpo, y que pueden representar con gran éxito a la novena en la próxima contienda. Los jugadores son los siguientes: Catcher, Rogelio Valdés. Pitchers: Félix del Cristo, Juan Eckelson, Angel Llanes. Infielders: Máximo Sanabria, Lloró y José Reyes Gómez. Outfielders: Alejandro Gómez y Domingo Fiallo. Además Del Cristo y Llanes, que son buenos bateadores, pueden ser usados en otras posiciones.

Entre los jugadores nuevos que se piensa en que puedan reforzar el conjunto se encuentran los lanzadores Manolo Fortes, Luis Tiant y Alberto Torres; el outfielder José (Huesito) Vargas, el antesalista Israel Rodríguez, y el receptor Contreras.

Si la Policía Nacional puede presentar un equipo de esta naturaleza, con toda seguridad, que la novena dará mucho que hacer en el campeonato, y habrá necesidad de derrotarla, para poder clasificarse como campeones, en el circuito que preside el entusiasta Comandante Francisco Tarrau.

La Liga Inter-Fuerzas Armadas, que goza de generales simpatías entre los fanáticos, de poder obtener que la Policía se inscriba en la contienda con toda seguridad, que ha de obtener un éxito rotundo, porque la jornada será muy dura y equiparada.

La próxima reunión de la Liga se ha de efectuar el miércoles a las dos de la tarde, donde se dejarán ultimados todos los detalles de la jornada, y a dicha reunión además de los miembros de la Liga, han de concurrir los señores cronistas deportivas, que hacen las informaciones de este circuito, a los cuales se les ha citado especialmente.

JAKE POWELL NO PODRA JUGAR EL DIA INAUGURAL

El valioso player de los N. York Yankees tendrá que estar en cama durante algunos días

ASHLAND, Ky. abril 12. (AP).—El doctor que asiste a Jake Powell, right fielder de los New York Yankees, hizo perder a éstos la esperanza de que su gran player participará en el juego de inauguración de la temporada, el próximo martes en Filadelfia.

«Continúa mal —dijo el doctor— aunque hoy luce algo mejorado».

«Tendrá que permanecer en la cama durante algunas semanas, pero creo que quedará en condiciones de poder jugar inmediatamente».

Cleveland Indians

CLEVELAND.—Los Indios del Cleveland tuvieron que suspender la primera exhibición que tenían señalada para sus terrenos. Los oficiales del club dijeron que el encuentro que tenían señalado para mañana contra los Gigantes no podría celebrarse debido a la nieve y el tiempo frío pero que se ofrecería el domingo de ser posible.

El juego que ambos equipos debían celebrar hoy en Bluefield, West Virginia, fué suspendido por lluvia y nieve.

Chicago White Sox

CHICAGO.—Una temperatura baja y una ligera nieve, impidieron a los White Sox debutar en su ciudad y tuvieron que suspender el game para mañana.

Bill Lee, as de los Cubs, está señalado para lanzar contra Bill Dietrich que es la selección de los White Sox.

Los Sox solo necesitan una victoria en los dos juegos que faltan, para ganar la serie primaveral, ya que han ganado 6 y la serie se compone de 12.

Browns y Cardenales

SAN LUIS.—Johnny Whitehead, por los Browns, y Bill McGee, por los Cardenales, son los probables pitchers para iniciar mañana la serie de la ciudad. Los Browns utilizarán el mismo line up que enfrentarán el martes a los Tigres en Detroit, mientras los Cardenales no contarán con los servicios de Johnny Mize y Jimmy Brown.

Ray Blades dijo que conservaría a Curt Davis y Lon Warneke para la apertura de la temporada. Fred Haney anunció que tanto Whitehead, como Nate Andrews, Vernon Kennedy, Elden Auker, Bob Harris o George Coffman serían utilizados en la serie.

Filadelfia Phillies

MAYFIELD, Ky. Persisten los rumores de que los Phillies están tratando de obtener a Paul Campbell, primera base del Lousvilla, para reforzar la parte derecha de su infield.

Washington Senators

WASHINGTON.—Para un club que no se le considera con punch suficiente, los Nats están luciendo en buena forma últimamente. Después de obtener su octava victoria consecutiva, lograda ayer frente a los Bees de Boston, el equipo está demostrando que tiene buen calibre.

Los fanáticos comienzan a tomar en serio las declaraciones del Manager Bucky Harris, que ha dicho: «es el mejor team que ha tenido Washington de 1925 a la fecha».

Pittsburgh Pirates

SAN LUIS.—Al no poder jugar por lluvia y frío, los Piratas vinieron hoy para esta ciudad, al objeto de realizar durante algunos días diversas prácticas.

El manager Frankie Frisch anunció que Bob Klinger, Mrx Butcher y Mace Brown serían los pitchers que utilizaría para la serie contra los Cardenales, dejando a Danny Mc Fayden para la inauguración de la temporada.

QUITEÑO, EL MAGNIFICO EJEMPLAR DE GARRIGA, SALE A COMPETIR EN EL HANDICAP ESTA TARDE

Flying Breeze, Scarce y otros ases de las distancias largas prometen hacerle una furiosa resistencia al pupilo de Ferretti.—Bobby Buxton dispuesto a quemarle el cuento a Al Carlys en la justa de los seis furlones en que compite un buen grupo.—La pista está en condiciones normales que benefician a todos los pur sangs.—Un interesantes cartel para esta tarde

SELECCIONES Por SALVATOR

PRIMERA CARRERA.—RECLAMABLE
Milla y dieciseisavo. Para ejemplares de 4 y más años. Premio: 150 pesos.
BURNING BILLOWS: Le favorece la pista.

Burning Billows	110	Cuanto más suavecito, tanto mejor.
Westko	115	Si no tiene estorbos, puede ganar.
Luke Connell	115	El mejor, corriendo su carrera.
Supernatural	105	Peligroso si logra colarse por dentro.

También correrán: Dolly Tour, 110; Imigert, 110; Halloo, 110; Bunky, 110; Atcines, 115 y Lightly, 115.

SEGUNDA CARRERA.—RECLAMABLE
Seis furlones. Para ejemplares de 4 y más años. Premio: 150 pesos.
HOOLIGAN: Luce bien colocado.

Hooligan	116	Si el peso que carga no le afecta.
Beautiful Gean	111	En su última corrió muy mal.
Blue Middy	114	Es una posibilidad de sorpresa.
Dick Weidel	116	Muy viejo, pero tiene sus días.
Gay Streamer	111	Pudiera ser la sorpresa aquí.

También correrán: Playki, 106; Shaggy Ann, 106; Campo, 109; Morlute, 109; Kibitzer, 111; Edward D., 114; Golden Pigeon, 109; Noreda, 106 y Forced Landing, 114.

TERCERA CARRERA.—RECLAMABLE
Seis furlones. Para ejemplares de 4 y más años. Premio: 150 pesos.
MANY MOONS: Con buena monta.

Many Moons	110	Por su última, luce el ganador.
Philtrix	110	Débilmente montado en su anterior.
Avon Tide	107	Mucha velocidad. Cuidado con él.
Blondkin	110	Otro con muchas posibilidades.
Attainment	105	Si hay parpadeo, se cuela.

También correrán: Earle P., 112; Open Book, 107; Idolatry, 115; Uma, 110; Miss Martis, 110; Moonburn, 115; Bank Nite, 105; Courtneys Pet, 110 y Silk Covering, 107.

CUARTA CARRERA.—RECLAMABLE
Seis furlones. Para ejemplares de 4 y más años. Premio: 150 pesos.
POET PRINCE: Bien dispuesto.

Poet Prince	115	Su última demostración, lo acredita.
Oh Ray	110	Posee velocidad, pero es neurasténico.
Purple Sweep	110	En su debut sorprendió.
Mad Shirley	107	Viene mejorando; tiene su chance.
My Goodness	110	En buenas manos; no la descuiden.
Salestax	105	En el fango hace sus mejores.

También correrán: Good Exchange, 112; Flaming Torc, 107; Animosity, 110; In Step, 110; La Cee, 107; Laus, 108; Midnight Star, 108 y Trianón, 107.

QUINTA CARRERA.—RECLAMABLE
5 y medio furlones. Para ejemplares de 3 y más años. Premio: 150 pesos.
LOYAL SON: Debe llegar aquí.

Loyal Son	116	El peso no le afecta mucho.
Azabache	108	No se debe tomar en cuenta su última
Gay Boy II	111	En la milla ha mostrado velocidad.
Brilliant Nell	106	Muy corta la carrera para este

También correrán: Justa Jane, 109; Maolissa, 106; Carnival Time, 116 y Spirited, 103.

SEXTA CARRERA.—RECLAMABLE
Seis furlones. Para ejemplares de 3 y más años. Premio: 175 pesos.
BOBY BUXTON: En buenas manos.

Bobby Buxton	103	Brilló a gran altura en el invierno.
Al Carlys	110	Su última victoria fué admirable.
Bon Mot	113	Consistente, pero dudo que gane aquí
Jimmy H.	113	Muy corta y nunca llega.

También correrán: Isaura, 105; Brogue, 113; Ethels Choice, 106; Nine O-Two, 111 y Alwintour, 116.

SEPTIMA CARRERA.—RECLAMABLE
Milla y dieciseisavo. Para ejemplares de 4 y más años. Premio 200 pesos.
FLYING BREEZE: Hay que cogerlo.

Flying Breeze	109	Mejora corriendo con frecuencia.
Scarce	110	La pista no le agrada mucho.
Sally T.	107	Grandes posibilidades en la carrera.
Deer Leap	107	Si hay un descuido, llega a tiempo.

También correrán: Spanish Charm, 10?; y Quiteño, 115.

OCTAVA CARRERA.—RECLAMABLE
Milla y dieciseisavo. Para ejemplares de 4 y más años. Premio: 150 pesos.
MAGIC ARROW: Ha batido a mejires.

Magic Arrow	114	Un veterano de mucha vergüenza.
Oakwood Belle	109	Muy a gusto en la pista hoy.
Bosopi	114	Luce con muchas posibilidades.

También correrán: Roping, 109; Myron, 110; Sky Orme, 112 y Miss Algy, 112.

SORTEOS BENEFICOS

373
163 796

ENTRE CAZADORES

—Una copa de plata.
—Para el tiro de pichón.
—Hablando con Steinhart.

Ayer nos fuímos a la Havana Electric, en busca de Tecnicolor Steinhart, para saber qué clase de premio era el que había comprado para el ganador de la justa de pichón, que se celebrará mañana por la tarde en el Club de Cazadores del Cerro, como último número de la quinta jornada de la temporada de este año.

Ver a Steinhart, en la Havana Electric, «es un fuego».

Se encuentra usted con Vallina, en la puerta. El hombre es atento, hasta galante si se quiere, pero «dribla» un horror el facilitar la manera de ver al jefe. Empeza por decir que no sabe si está, y hasta presume que si se encuentra en el edificio, está atareado con los accionistas, y no podrá atender a nadie. Luego, como ablandándose, le pide a usted el nombre, lo apunta en un papelito, y se lo manda a manera de mensaje a los de la Guardia Imperial de Steinhart.

Y se desespera usted esperando la contestación.

Se aparece Hilario García, un viejo amigo del cronista. Con él hablamos. Le decimos el por qué de nuestra presencia allí. Y mirando para Vallina, no se atreve a decirnos nada. Pero ya por lo menos, interpretamos nosotros, que Steinhart estaba en su oficina, y lo que es más halagador aún, que está visible.

Al poco rato, el hombre que maneja el ascensor, con el papelito que antes enviara Vallina, le dice a este: «Que suba». Y entonces nos introducimos en el elevador, y nos llevan al tercer piso. Allí nos espera Joe Coego, el Campeón de los pesos ligeros. No está allí de guapo, ni siquiera para guardar las espaldas de su jefe. Trabaja con él, desde hace muchos años. Nuestra amistad con el pugil, nos sirve para entrar en el aposento casi frigorífico en que se encuentra el hombre fuerte de la Havana Electric. Saludos y

—Aquí vengo para que me digas en qué consiste el premio que dona la Havana Electric para el ganador de la justa de pichón de mañana. He oído decir que vas a regalar un tranvía, y yo a la verdad, no me explico qué haría con él. Pablo Cruz, que no anda más que en máquina, y de las de lujo.

Frank echó una carcajada, y con la misma le dice a Coego que traiga la Copa que le dió a guardar. Y mientras va a buscarla, nos informa:

—El premio es una copa de plata, muy bonita. Además, vamos a echarle dentro una buena cantidad de fichas para el tranvía. Lo único malo es que yo voy a tirar para defenderla como se merece, y ya tú sabes como yo lo estoy haciendo ahora.

Coego se aparece con el trofeo, y efectivamente, vemos que es hermoso. Un premio magnífico. Y mientras nosotros le buscamos el contraste, Frank nos dice:

—Si yo logro ganarla, entonces dejará las fichas para el runner-up. Y si el que las gana, tiene automóvil, que te las dé a tí.

Nos gustó la proposición, y le extendimos la diestra en forma de despedida y al mismo tiempo, pensando en que eso ocurra, a manera de agradecimiento.

Ya sanben, pues, los tiradores de pichón, cual es el premio para mañana domingo en pichón.

Además, por la mañana, se tirará platillos, revólver, rifle y skeet. El premio de platillos lo dona la Casa del Perro, que dejará a elección del ganador. En revólver, hay un premio de Chicho Castro Palomino y en Skeet, un trofeo que dona José A. Mejer.

DALTON VS. JOVELLANOS EN EL BASE BALL, HOY

En los terrenos de La Polar continuará hoy, a las nueve de la mañana, el campeonato de baseball de menores de 15 años, auspiciado por el Instituto de Educación Física, que fué inaugurado la pasada semana.

Instituto Dalton y plantel Jovellanos serán los contendientes de hoy. Medina, que ponchó a doce contrarios en el juego inaugural, lanzará por el Dalton.

El siguiente juego se ofrecerá el sábado próximo.

RICARDO MORALES CONTRA AGUERO, HOY, A LAS TRES

Gustavo Vollmer se batirá con Joffre Echevarry en la justa del Country Club

Gustavo Vollmer, Pepe Agüero, Ricardo Morales y Joffré Echetvarry avanzaron a los semifinales del campeonato de tennis del Country Club al vencer en el round efectuado ayer en los courts de esa prestigiosa entidad.

Pepito Agüero triunfó sobre Portela en el primer match de la tarde con score de 6-0 y 6-1, y momentos después Echetvarry obtenía el derecho a pasar a los semifinales al dar cuenta de Pepe Sabatés con anotación de 6-0 y 6-3.

Gustavo Vollmer eliminó a Lorenzo Nodarse, pero antes de lograrlo los fanáticos que se reunieron en los courts del Country tuvieron oportunidad de presenciar un interesante y discutido match. El primer set fué ganado por Vollmer con score de 6-1, pero Lorenzo reaccionó y logró empatar al ganar el segundo 4-6. El decisivo fué el más interesante y ninguno de los players cedía terreno, hasta que finalmente Vollmer se impuso con puntuación de 9-7.

Ricardo Morales al vencer a Daly con score de 6-3 y 6-3, completó el cuarteto que jugará esta tarde a las 3 y media los semifinales.

Los matches de hoy serán: Pepito Agüero vs. Ricardo Morales y Gustavo Vollmer contra Joffré Echetvarry.

En la serie de consolación jugarán Bebo Sánchez Sr. y Duquesne en el match semifinal, y el triunfador discutirá en los finales con Recalt Jr., que ya está asegurado en esa posición.

Las actividades comenzarán hoy en los courts del Country, a las 3 y media.

EL EQUIPO «ATLANTE»

NUEVA YORK, abril 12. (Exclusivo).—La Asociación Nacional de Soccer prepara un recibimiento entusiasta para el equipo mexicano «Atlante» que deberá llegar el 15 de mayo, para jugar aquí un juego contra los «New York Americans» en el estadio de Randall el domingo 19 de dicho mes. El equipo hará una jira por los Estados Unidos, participando en diez desafíos.

EN EL EQUIPO HISPANOFILO JUGARA ROMANO EN EL ATAQUE; TAMBIEN ES CASI SEGURO QUE REPRISE J. DAVILA

Este último, como es natural, en el quinteto del equipo Campeón Nacional. Hispano y Centro Gallego han sido sometidos a un buen entrenamiento. Ferré Elías trabajando muy contento

Por «PETER»

Definitivamente, José Dunjó será el referee del gran encuentro entre Deportivo Hispano América y Deportivo Centro Gallego, que se efectuará mañana, domingo, en el segundo turno del programa balompédico—tercero de la cuarta vuelta—, en el Campo Cerveza Polar. Como ya informamos a nuestros lectores, los representantes de esos equipos, Longinos Rodríguez y doctor José Abella, respectivamente, se pusieron de acuerdo, y tenemos la seguridad de que la Asociación Habanera de Arbitros no pondrá reparo alguno.

José Dunjó, pues, hará su repriss como árbitro. Y el catalán hará uno de los buenos arbitrajes que él sabe hacer. Además, servirá de modelo el que hizo la anterior semana, otro catalán, don Pablo Ferré-Elías, que tanto se distinguió, que mereció hasta la felicitación de los representantes de los equipos contendientes, que lo fueron Deportivo Centro Gallego y Deportivo Puentes Grandes. Por cierto, que al hacer la felicitación, lo recordamos bien, el Presidente de la Federación, dijo: «Tenemos que dar la sensación de que así como a veces pecamos de exigentes con los señores del silbo, sabemos ser justos, cuando el caso lo amerita; además, queremos que se sepa que arbitrajes como ese realizado por Pablo Ferré-Elías, es el tipo que nosotros ansiamos para todos los encuentros».

De manera que el ambiente en que sale a administrar justicia balompédica José Dunjó, no puede ser más halagador. Lo demás, corre por su cuenta, y nosotros estamos seguros de que sabrá ganarse, por lo menos, las felicitaciones de los aficionados conscientes. Porque bueno es adelantar, que no siempre se reconoce la bondad de un trabajo arbitral. El caso registrado últimamente, fué **rara avis.**

Tenemos la seguridad de que José Dunjó, cumplirá. Y como hablamos con conocimiento de causa, vamos a ofrecer un «tip» a los jugadores: El equipo que más limpio juegue, tendrá más chance de ganar. Si quieren, toman el tip, y si no, allá ellos.

Mucho se ha venido hablando de este encuentro. En peñas y mentideros futbolísticos no se habla de otra cosa. Es el tema obligado. Y el partido, en realidad, lo merece, dada la importancia que tiene para los dos conjuntos.

Juan Arenas ha estado preparando a sus muchachos y éstos se encuentran en condiciones excelentes. Y de acuerdo con lo que dijimos ayer de la variación que habrá en la línea de ataque, hoy podemos ratificar lo que habíamos dicho, esto es, que habrá una variación en el ataque. Parece cosa resuelta que se dejará fuera a Miranda, que aún parece no estar en juego, de acuerdo con sus últimas performances. Arenas ha estado preparando a Olivera y a Romano. Y lo más probable es que el quinteto de ataque esté integrado en esta forma: Suárez, George, Alcíbar, Meléndez y Romano.

En el cuadro de los gallegos, probablemente jugará Jorge Dávila. En cambio, todo hace indicar que Bolillo, aún no está en condiciones de volver al juego. Estas son por lo menos, las noticias que nos llegan de Prado y San José.

Y en cuanto al partido de Iberia y Juventud Asturiana, también de una gran trascendencia, porque el equipo que pierda, casi se podía dar por eliminado del primer lugar, dado lo avanzado que está la justa, y la forma excelente en que se encuentran los equipos que han cogido delantera, la Juventud se reforzará con el costarricense Enrique Lizano, procedente del «Herediano», de Costa Rica, que ocupará el puesto que ha venido desempeñando Díez, que volverá a su antiguo puesto de interior derecha.

Pablo Ferré-Elías está trabajando en la Casa de Beneficencia, haciendo de Entrenador. Y don Pablo, hay que decirlo, gusta un horror en hacer este trabajo con muchachos. Nos lo prueba el hecho de que a los pocos días de encontrarse en La Habana, le hicieron proposiciones para que se hiciera cargo de un equipo de primer orden, y rechazó la oferta. En cambio se puso alegre como unas castañuelas cuando le ofrecieron éste para enseñar a los chicos de la Casa Cuna. «Y hay que ver con el entusiasmo que lo ha tomado», según el decir del Dr. Fifí Bock.

Pablo Ferré-Elías, dentro de muy poco, tenemos la seguridad, ha de tener dos o tres equipos de fútbol en la Beneficencia. Y nada nos extrañaría que de ese grupo de chiquillos que tanto gustan de los deportes, haga el ex-Entrenador Nacional de El Salvador, una obra tan magnífica como la que hizo en aquella República con el «QQQ».

Soliz, a estas horas, debe estar extrañando las noches deliciosas de Cubita bella... Pero si Soliz no es despedido, Lizano no hubiera tenido la oportunidad de ver a sus amigos en Cuba... Juan Ayra ya no anda con espejuelos negros, parece que sanó del ojo... Alcíbar desde que está jugando fuerte, ya no nos regala aquellas jugadas que tanto lo distinguieron en sus primeras salidas... Pedrito Ferrer, anda por ahí, con el hermano Enriquito, que no cabe en sí de gozo... George es un gran jugador de pingpong, ya le gana a Merino en las sesiones nocturnas del Hispano... Barquín, el del Puentes Grandes, ha mejorado notablemente su carácter, y desde entonces, está dando mejor resultado bajo el marco... Mayarí es el defensa menos estético que tenemos, pero es de los que más veces se «enreda» con la pelota... Berges pudiera escribir la historia del balompié cubano con un prólogo de Bolero... Manmana resultó un «gallito» de esos que venden ahora a medio, y que salió «premiado».

BILLAR

MIRAMAR YACHT CLUB

En los finales de la cuarta categoría, el doctor Valledor, quien va mejorando de juego día por día, conquistó una bonita victoria sobre Barinaga, al que traen demasiado preocupado sus exámenes. Nos parece que el doctor Valledor tiene asegurado, por lo menos, el tercer lugar. Luis Palacio, a quien los exámenes y todo lo demás le tiene sin cuidado, necesita ganar sus partidos contra Barinaga y Valledor para entrar en los premios.

En la tercera categoría grupo «A» al Presidente, doctor Ricardo Machín, aseguró su clasificación para las finales al vencer a Naya y a Meso. El match entre Meso y el doctor Armando Menocal será decisivo; cualquiera de los dos que triunfe irá al grupo finalista. En el grupo «B», Zafra le ganó a Bustamante y éste derrotó a León; si en el partido que hay pendiente entre León y Zafra, gana este último, que es el favorito, irán a las finales él y Bustamante; de resultar lo contrario habrá un triple empate, en partidos ganados y perdidos, el que se solucionará por los promedios, pudiendo casi asegurar que resultarán ganadores los mismos mencionados billaristas.

En la primera categoría, como ya anunciamos anteriormente, la medalla de oro y el taco de fantasía fueron conquistados por el doctor Armando Callava, pero aún no se decidieron los puestos segundo y tercero que quedarán sin duda entre Esteve y Karman.

BLENORRAGIA — CISTITIS — PROSTATITIS
se curan radical y rápidamente con el
PAGEOL
El más poderoso antiséptico urinario
Establecimientos Chatelain, 2 Rue de Valenciennes, París.
Es un producto CHATELAIN. La marca de confianza.

M.E.C.D. 2016

FRANCIA E INGLATERRA SIGUEN COMPRANDO AZUCARES CRUDOS

COOPERARA LA CAMARA DE COMERCIO AL ACERCAMIENTO ECONOMICO ANGLO-CUBANO

BOLSA DE LA HABANA

COTIZACIONES AL CIERRE AYER

COTIZACION OFICIAL
Bonos y Obligaciones
República de Cuba

	Comp.	Vend.
Speyer 1904-1944	110	129
Deuda Int. 1905	92	95
1909-1949	108	122
Morgan 1914-1949	111	—
Morgan 1923-1953	115	—
O. Públicas 1930-1945	92	100
1937-1977	72	73
Obgs. oro con 9 cupones	45	—
Obgs. oro con 7 cupones	38¾	40
Obgs. oro con 4 cupones	35¼	38
Azúcar 1930-1940	108	122
Centro Asturiano	35	—
Banco Terr.	11	40
Cervecera	40	—
Cerv. Obgs. no Hip.	17	—
Gas	102	—
Hav. Elec. Cons.	49	—
Havana Electric, Debentures Obgs. no Hip.	⅞	2
Edif. La Metrop. S A.	26	—
Mercados de Abasto y Consumo 1a. Hip	40	—
Nueva F. de Hielo	110	—
Papelera S. B	70	—
Teléfonos	.00	—
Unidos	4	—
Obgs. no Hip. Cia. Inversiones y Fom. S. A.	—	—

Acciones

	Comp.	Vend.
Banco Territorial	1	10
Banco Terr Bnfs.	⅛	—
Cervecera	15	40
F. C. Cons. de Cuba P.	1⅞	—
Cuba R. R.	3	—
Fibras y Jarcia	22	—
H E. Utilities Co. P. 6%	36½	37½
H. E. Utilities Co P 5%	4¼	7
H. E. Railway Co. P.	½	2
H. E. Railway Co, C.	⅛	⅜
Jarcia P	56	80
Jarcia C	5	9
Mercantil, La (Seg.)	155½	—
Naviera, P	27⅝	34
Naviera C	2¼	—
Nueva F. de Hielo	128	—
N. F. de Hielo Bnfs	33	37
Pesca P	—	—
Pesca, C	—	—
Teléfono P	63¾	69
Teléfono C	6½	—
Unidos	1	1¼
Unión Oil	2¾	3¼
Ira. Papelera Cubana	20	—
Cédulas Primera Papelera Cubana, 8%. (En circulación $500,000)	—	—
Pan American Tungsten Corp.	40	200

COTIZACION A TERMINO
Entregas: días 15 y último de mes
Bonos y Obligaciones
República de Cuba

	Comp.	Vend.
Speyer 5%	108	—
Deuda Int.	90	95
Speyer 4½%	110	—
Morgan 5%	111	—
Morgan 5½%	114	122
O. Públicas 1945	93⅞	—
4½, 1977	72	72¾
Obgs. oro con 9 cupones	45	—
Obgs. oro con 7 cupones	39⅛	41
Obgs. oro con 4 cupones	36	—
Azúcar	108	—
Centro Asturiano	35	—
Cerv. Int.	40	—
Cerv. Int. Obgs. no Hip.	17	—
Gas y Electricidad	102	—
Hav Elec. Railway Co.	49	—
Havana Electric Railway Co. Obgs. no Hip.	1	2
Nueva F. de Hielo	110	—
Papelera Cubana, S. B	80	—
Cuban Telephone Co.	102	—
Unidos	3	—
Cia. Inv. Fom. S. A.	—	—

Acciones

	Comp.	Vend.
Cerv Int.	—	—
F. C. Cons. Prfs.	1¾	—
Cuba Railroad Prfs.	3½	—
H. E. Utilities Prfs.	36¾	38
H. E. Utilities Pretes.	¼	—
Hav. Elec. Ry Co. Prfs.	½	2
Jarcia Prfs.	60	80
Jarcia Cms.	4½	7
Naviera, Prfs.	28¼	34
Naviera Cms.	2¼	—
Nueva F. de Hielo	133	—
N. F. de Hielo Bnfs	34	38

	Comp.	Vend.
Teléfonos Prfs.	64	69
Teléfonos Cms.	7	—
Ferrocarriles Unidos	1	1½
Unión Oil Co.	2⅞	3¼

COTIZACION LIBRE
Bonos y Obligaciones

	Comp.	Vend.
Int. Tel. 5% 1955	42	—
Cuba R. R. 5% 1952	37	—
Cuba R. R. 6%	32	—
Cuba R. R. 7½% 1936	43½	—
Nort. de Cuba 5½% 1942	29½	—
Manatí Sug. 5½ 1942	30	—
Vertientes Sug. 7% 1942	7	—
C. Gallego 6% 1975	40	—
V. Tennis 3% 1949	3	—
Pro A. Musical 7%	33	—
C. Español 6%	51	—
Warren Brothers 6%	37	—

Acciones

	Comp.	Vend.
Int. Tel. and Tel.	4	—
Cia. Cub. Elec. P $6.00	26	—
Cuban Ame. Sug. Prfs.	75	—
Cuban Ame Sug. Cms.	7	—
Cuba Co. Cms.	⅛	—
Aux. Marit. (Suscrip)	9	11
Seg. La Com. (Suscrip)	60	—
Seg. El Com.	100	—
Central Violeta	8	—
Guantánamo Prfs.	101	—
Guantánamo Cms.	2½	—
Cia. Litográfica Prfs.	60	—
Litográfica Cms.	—	—

VALORES

En contraste con la actuación en New York el abono nuevo 1977, estuvo casi inactivo en el mercado local, pues el volumen de operaciones a base del mismo fué muy pequeño, dentro de los precios cotizados en la Bolsa de la Habana, que estuvieron acordes con el tipo de la plata nacional. En New York se vendieron de esa nueva emisión de la República $60,000, según las informaciones recibidas a última hora por hilos directos y privados.

En los otros bonos de renta fija, hubo pocas operaciones. Pero el tono de éstas como el del bono nuevo, fué de firmeza.

Nuevas noticias sobre el problema de las Obligaciones Oro del Tesoro, influyeron favorablemente en estos valores. Se renovó alguna demanda por las de siete y cuatro cupones. Hubo varias operaciones a base de ambas. De las de 7 cupones supimos de un negocio por $10,000 a treinta y nueve y cuarto. A treinta y seis había compradores de las de cuatro cupones. No había vendedores.

Persistió la demanda por las acciones de la Nueva Fábrica de Hielo, especialmente por las beneficiarias. Se hizo poco porque los vendedores pedían más que lo que pagaban los compradores.

También se operó en Utilitis del seis por ciento, que se pagaron a treinta y siete. Hay demandas por estas acciones preferidas.

Los compradores de las preferidas de la Naviera, pretendieron adquirir ese papel a veintiocho y medio; pero los tenedores pedían más.

En las pizarras de la Bolsa de la Habana, no se hicieron operaciones durante el día.

El mercado cerró con todo firme para unas emisiones y sostenido para otras. Diríase que el alza del azúcar está favoreciendo ya, pues la poca actividad de los compradores en general, habría producido una realidad distinta a la apuntada.

COTIZACIONES DEL AZUCAR EN LA BOLSA DE N. YORK

NUEVA YORK, abril 12. (Por el hilo directo de Luis Mendoza y Cía.)

CONTRATO NO. 3

Meses	Abre	Máx.	Mín.	Cierre
—1940.				
May.	1.93	1.95	1.93	1.92
Jul.	1.98	2.01	1.97	1.96
Sept.	2.03	2.05	2.03	2.01
Nov.	—	—	—	2.06
—1941				
Ene.	2.04	2.07	2.05	2.03
Mar.	2.08	2.11	2.08	2.06

CONTRATO NO. 4

Meses	Abre	Máx.	Mín.	Cierre
May.	150	150½	148	148½
Jul.	151	151	149	149
Sept.	147	147	146½	146
Dic.	147½	148	147½	147
—1941				
Ene.	—	—	—	147½
Mar.	148½	148½	148	148
May.	—	—	—	149½

GANADO

LOS PRECIOS EN PIE

Precios que pagan compradores entregado el ganado en esta capital, según información en los Mataderos

	Ctvs. Libra
Lanar, de 3 a	3½
Vacuno, de 3¼ a	3½

Precios del ganado percino

De 100 lbs a 125 lbs de 4 a 5 cts
De 125 lbs a 150 lbs de 5 a 5½ cts
De 150 lbs a 175 lbs de 5¼ a 5½ cts
De 175 lbs a 200 lbs de 5½ a 6 cts

LOS PRECIOS DE LA CARNE

En los mataderos de esta capital rigen los siguientes precios:

	Ctvs. Kilo
Vacuno. de 12 a	14
Cerda. de 25 a	30
Lanar. de 20 a	25

MATADERO DE LUYANO

Se sacrificaron ayer en el Matadero de Luyanó:

	Cabezas
Vacuno	50
Cerda	30
Lanar	4

MATADERO INDUSTRIAL

Se sacrificaron ayer en el Matadero Industrial:

	Cabezas
Vacuno	166
Cerda	109
Lanar	38

CARROS ENTRADOS

Ninguno.

MERCADO DE GRANOS

Cierre ayer en Chicago:

Avena:	
Mayo	41¾
Julio	37½
Septiembre	34¼
Centeno:	
Mayo	67¼
Julio	68⅞
Septiembre	70
Maíz:	
Mayo	59⅛
Julio	60⅜
Septiembre	61⅝
Trigo:	
Mayo	107¼
Julio	106¼
Septiembre	106¼
Winnepeg:	
Mayo	90
Julio	91¼
Octubre	92⅞

MERCADO DE SEDA

Cierre de ayer en New York:

Abril	260
Mayo	258
Junio	253

PROMEDIOS DEL CIERRE DE LA BOLSA DE NUEVA YORK

Por DOW JONES Co.
ABRIL 12 DE 1940

	Abre	Máx.	Mín.	Cierre		
30 industriales	149.80	150.09	148.68	149.20	baja	.78
20 ferroviarias	31.21	31.24	30.98	31.07	baja	.21
15 Serv. Públ.	25.21	25.34	25.09	25.20	baja	.05
40 Bonos			—	89.17	baja	.08

BOSTON SURETY COMPANY, S. A.
GARANTIA EN BONOS DE LA REPUBLICA
FIANZAS EN GENERAL.—MANZANA DE GOMEZ, DEPARTAMENTOS 365-368. HABANA.—TELEFONOS: A-6204 y M-2517.
CABLE: AVIEITES.—TELEGRAFO: BOSCO.

CAMBIO DE IMPRESIONES ENTRE DIRIGENTES DE ESA ENTIDAD Y EL MINISTRO DE GRAN BRETAÑA

Le entregarán a dicho diplomático una relación de los artículos que Cuba pueda comprarle al Reino Unido. Sir George Celvis Forves ofreció un ponche a uss visitantes

Una comisión de la Cámara de Comercio de la República de Cuba, integrada por su Presidente, señor Juan Sabatés, y los señores José Barquín, Narciso J. Maciá, Adolfo Kates, E. S. Crespo, Julio D. Montero, Adolfo Arellano y el Secretario de dicha Corporación, doctor Francisco González del Valle, en cumplimiento de acuerdo adoptado en la sesión de su Junta Directiva de que informamos en anterior edición, visitó al nuevo Ministro de Inglaterra en Cuba, Sir George G. Forves, en la residencia particular de éste.

El acto, que fué de pura cortesía, se caracterizó por la espontánea cordialidad con que visitantes y visitado, abordaron el tema del intercambio de relaciones entre la Gran Bretaña y Cuba, propugnando mutuamente un mayor acercamiento económico entre ambos países; y, al efecto, la comisión de la Cámara de Comercio Cubana, como parte de su ofrecida cooperación al propósito, prometió enviar a dicho diplomático una relación de los artículos que Cuba puede comprar a Inglaterra.

Finalmente, la comisión fué gentilmente obsequiada por el Ministro Sir Forves, con un exquisito cocktail, y se brindó por la prosperidad y bienestar futuro de Inglaterra y Cuba, y porque sean cada vez más estrechas y fecundas las relaciones entre ambos países.

MERCADO DE GOMA

Cierre ayer en New York:

Mayo	18.60
Julio	18.05
Septiembre	19.90
Diciembre	17.60

ACCIONES DE LOS BANCOS

Cierre de ayer en New York:

Guaranty Trust	299
New York Trust Co.	113½
Chase National Bank	35¼
National City Bank	29⅜
Public National Ban	32⅜
Manufacturers Trust	39¼
Irving Trust	12⅛
Corn Exchange Bank	55¼
Chemical Trust	50¼
Bankers Trust	59
First National of N. Y.	1.925
Bank of Manhattan	17
Central Hannover	104¼
First Nat. Boston	47
First Boston Corp.	17½
Continental Bank	14¼
Royal B. of Canada	130

MERCADO DE METALES

Cierre de ayer en New York:

Cobre	11.50
Plomo	5.10
Nickel	35.00
Estaño	47.13
Zinc	6.14
Manganeso	50.00

Bonos de Cuba

Cierre ayer en Nueva York:

Speyer, 5%	101	—
Morgan, 5%	102½	103
Speyer, 4½%	99½	100½
Morgan, 5½%	102	107
Cuba, 4½%, 1977	61½	61⅞
O. Públicas, 5½%	80¾	81½
Cuba Railroad, 5%	37¾	40
Cuba Railroad, 7½%	44	45
Cuba Northen, 5½%	29⅛	30⅞
Manatí Sugar, 6½%	42⅜	45
Warren Bros, 6%	32	33

Cotizaciones

LA LIBRA ESTERLINA

La libra esterlina se cotizó ayer al cierre del Mercado local a $3.50.

COTIZACION DE LA PESETA

La peseta española se cotizó ayer, al cierre del Mercado local, nominal.

COTIZACION DEL FRANCO

El franco francés se cotizó ayer en el Mercado local, a razon de 50.00 por dólar.

MERCADO DE CAFE

Cierre de ayer en New York:

Septiembre	4.11
Diciembre	4.11

TABACO

Pocos y pequeños lotes de varias clases, han pasado a terceras manos al finalizar la semana. Posiblemente se vendan en los próximos días otras cantidades mayores, con destino a cigarrerías locales y la exportación.

De los centros productores no tenemos otras noticias que las referentes a la acción que siguen desarrollando en Partido, los mercaderes de las cuatro firmas mencionadas en anteriores informaciones. Nos referimos a los compradores de matules de la hoja «libre de pie», que en dicha zona viene a ser la segunda capa.

Manuel García Pulido, recibió ayer de esa clase de rama, treinta y cinco tercios. Son los primeros que salen de la escogida que abrió hace días en Remates el mencionado cosechero y almacenista. Trajo estos tercios el vapor «La Fe», de la Naviera.

En aquél centro productor de Remates, comenzó a escoger la libre de pie el personal que trabaja en los talleres de escogida de Toraño y Compañía. Se trata del tabaco cosechado por estos señores en la finca «El Batey». El miércoles de esta semana, comenzó la labor de dichos talleres.

—Junco y Compañía, recibieron ayer, desde Ceiba del Agua, la tercera partida de tabaco nuevo. Consistió esa partida en cuarenta tercios.

Veinte recibieron Sabucedo y Compañía, de sus talleres de escogida del Gabriel. Es la segunda partida que reciben.

Ambas firmas esperan otras cantidades de esa hoja nueva, ya enterciada, en los próximos días.

—J. F. Rocha y Compañía, José Toraño y Compañía y otras firmas de esta capital, que cosechan tabaco en esta provincia, están cargando los matules de sus fincas para los talleres donde han de abrir escogidas en el presente año.

Toraño y Compañía, ya han llevado buena cantidad a «La Salud», donde según dijimos en anterior información, tienen hace años sus talleres.

Hijos de Severiano Jorge y Compañía, terminaron de trasladar todos los matules de sus fincas para su casa de escogida en Alquízar.

BOLSA DE NUEVA YORK

COTIZACIONES AL CIERRE AYER

—A	
Amer Crys	13¾
Am. Radiator	8⅞
Adams Expr.	8
Air Deducc	50¾
Alaska Jun	6¼
Allied Chem	179¼
Allis Chal.	36¾
Amer. Can	—
Am. Car Fou.	26½
Am. F. Pow	1⅝
Amer. Ice	3¼
Amer. Inter	5¾
Amer. Loco	19⅜
Am. P. Light	3⅝
Amer. Smel.	53
Amer. Sugar	21⅛
A. C. Alcohol	7⅜
Amer. T. and T.	172¾
Am. Tobac. A	89¼
Am. Tobac. B	91
Am. W. Works	10¼
Am. Woolen	9⅜
Anaconda C.	30⅜
Atchison	22¾
Atlan. Coast	17⅝
Atlan. Ref.	22
Ass. D. Goods	7⅝
Auburn Auto	1½
Aviat. Cor.	7½
Amer. Metal	23⅛
Armour and Co.	6⅝
—B	
Baldwin Lo.	15⅞
Balt. and Ohio	5⅜
Bendix Avi.	35
Boeing Airp	26¼
Beth. Steel	80¾
Borden Co.	23⅝
Briggs	23
Brook Man	23½
Butte Copp	4
Byers A. M.	11⅞
—C	
Can. Pacif.	5⅝
Curt ½. «A»	28½
Curt. ½. com.	10⅜
Case T. Mach	—
Columb. Gas	6⅞
C. de Pasco	39¼
Ches. and Ohio	39¾
Chi. R. Island	—
Chrysler	87¾
Coca oCla	—
Col. Carbon	—
Comm. and Sout	1¼
Cons. Gas	31¾
Cons. Oil	7½
Cont. Can	48½
Cont. Oil	23
Corn Prod.	60
Cont. Motors	3¾
Cuba Co.	—
Cub Amer. S.	7½
C. Am. Sug. p.	81½
Cmm-l Solv.	15½
Chesapeake	—
Cruc. Steel	39¾
Cons. R. Cuba	1⅞
Canada Dry	21¾
—D	
Del. Hudson	18
Del. and Lack	5
D. Aircraft	87¼
Drug Inc.	7⅛
Dupont	187¼
—E	
East. Kodak	156¾
El. Auto Lit	40¼
El. Pow. Lig.	6
Elec. Bond	6¾
Erie (R. R.)	—
—F	
Fox Film C.	10¾
Frep Texas	37⅝
Foster Wh.	17¼
Firestone	19½
—G	
Gen. Asphalt	15
Gen. Elec.	38½
Gen. Foods	48½
Gen. Motors	54½
Guantánamo S	2½
Guillet Saf.	6⅜
Gimbel Bros	7⅜
Gold Dust	10⅞
Goodrich R.	18⅜
Goodyear	22⅞
Gen. Bronze	3⅛
Graham Page	—
Gramby	9⅛
Great North	25⅞

—H	
Homestake	55
Houston Oil	5¾
Hudson Mot.	5⅞
—I	
Illi. Cent	11½
Interb. R. T.	3½
Int. Cement	43⅞
Int. Nickel	32¾
Inter. Tel.	3⅞
I. Tel. F. S.	3⅞
Illin. Glas	62¼
—J	
Johns Mansv	71½
—K	
Kroger Groc	34⅝
Kennecot	37⅝
—L	
Lambert Co.	16⅛
Lgg Myers.	109
Loew-s Inc.	35⅝
Loft. Inc.	37¼
Lorillard	24¼
Louisv. Nas	57¼
Ludlum Stl.	23½
Lehman Cor	23¼
Liquid Carb	17⅛
—M	
Macy (H. R.)	29⅜
Manati Sug.	3⅝
ontgomeri	52⅛
Miss Pac.	¾
Miss. Pac. p.	⅜
Morris (Phi)	94
Murray Corp	7⅛
—N	
N. Y. Central	16⅞
Nash-Kelvi	6½
Nat-l Bisc.	24
Nat-l Dist.	25⅝
Nat-l Dairy	17¾
Nat-l P. Li	—
Nat-l Steel	67
North Amer.	22⅛
N. A. Aviat-n	24⅜
Nort. Pacif	8⅜
—O	
Ohio Oil	7¼
Otis Elev.	15¾
Otis Steel	11⅜
—P	
Packard Mot	3⅝
Paramount	7⅜
Pennsylvann	22⅜
Pat. Mines	—
P. Petroleum	38½
Pure Oil	10⅛
Puerto Rico	—
—R	
Radio Corp.	6⅝
Rep. I. Steel	2178
Reynolds	42⅞
—S	
Schen. Dis.	13⅛
Safeway St.	51
Sears Roeb.	86⅜
Shell Uni.	—
Simmons Co.	22
Soc-Vacuun	11½
St. Paul p.	—
So. Pacific	12⅞
South. Ry.	16¾
Stan Brands	7⅜
Stand Gas	1⅞
Stan. N. J.	42½
Stan Oil C.	23½
Stewart War	8
Studebaker	11¼
—T	
Texas Co.	46½
Texas Gulf	35⅛
Tinken Roll	50
—U	
Union Carb	81¼
U. Pacific	97
United Cor.	2½
Uni. Cor. pld.	39¼
Unit. Fruit	80⅝
U. S. Rubber	34
U. Aircraft	49
U. S. Steel	62¼
U. S. -Ind. Alc.	24½
—V	
Vanadium	36¼
Warner Bros	1⅜
W. Brothers	1⅜
West. Unión	23⅝
West. Elec.	114
White Motor	12⅝
Wolworth	40¾
—Y	
Yellow-Tr.	17¾
Youngs. Sheet	43½

EN EL MERCADO DE EMBARQUE DE NEW YORK SE REPORTARON VENTAS A 2.90 Y 2.95 CENTAVOS

Grecia ha comprado 2,200 toneladas de azúcar blanco de Java a precios equivalentes a 1.48 libre a bordo Java y 2.53 costo y flete Grecia. Mucha actividad en futuros

Se reportaron en el mercado del disponible, las siguientes ventas, hechas a última hora del jueves unas, y otras durante el día de ayer: de 1,000 toneladas de Filipinas, para embarque en mayo-julio, a 2.90, a la American; de 7.500 toneladas de igual procedencia, para arribo en junio, al mismo precio y a la mencionada refinería; de 2,000 toneladas, también de Filipinas, para embarque en mayo-junio a igual precio, a dicha refinería; de un cargamento de Puerto Rico, para arribar en junio, también a 2.90, a la Imperial Sugar; de 2,000 toneladas de Filipinas, para embarque en junio-julio, a 2.95, c operadores, y de otra cantidad a igual precio y en posición similar.

Se reportó, además en New York, que Grecia había comprado 2.200 toneladas de azúcar blanco de Java, a precios equivalentes a 1.48 libre a bordo Java, y 2.53 costo y flete Grecia.

La carta resumen que más abajo insertamos, reporta ventas de refino a Colombia, como otras noticias relacionadas con el mercado de crudos y refinos.

MERCADO DE FUTUROS.— Se vendieron del contrato americano ayer: 7.550 toneladas en mayo, 10,200 en julio, 4,050 en septiembre, 1,200 en enero y 4.950 en marzo.

Del contrato mundial se vendieron en la misma Bolsa del Azúcar de New York, las cantidades siguientes; 3,200 toneladas en mayo, 1,700 en julio, 1,900 en septiembre, 100 en diciembre, nada en enero y 2.150 en marzo.

Acerca de la actuación de ambos contratos, remitimos al lector a la carta resumen que damos a continuación.

LA CARTA RESUMEN.—La trasmitieron Dow, Jones and Company por el hilo directo de Luis Mendoza y Compañía. Estos señores hicieron la traducción que sigue:

«El extraordinario número de compras de futuros realizadas por intereses cubanos, así como por intereses del ramo local y especuladores dieron origen al nuevo alto que se logró en las primeras transacciones azucareras efectuadas en Bolsa, en horas de la mañana. Pese al hecho de tener que enfrentarse el mercado con un notable volumen de cuberturas y tomas de utilidades, los precios mantuvieron sus avances de cinco puntos hasta poco antes del cierre, en cuya ocasión una reacción de [illegible] gen esencialmente técnico pro[illegible] liquidaciones que dejaron el nivel [illegible] precios con dos puntos de baja a [illegible] uno de alza. La inusitada actividad y el alza del mercado de crudos [illegible] tó evidente apoyo al sentimiento [illegible] neral, habiéndose efectuado distintas vetnas, a saber: 1,000 toneladas [illegible] Filipinas, para embarque Mayo-Junio a la refinería American, a 2.90c. [illegible] un cargamento de Puerto Rico, [illegible] arribo en Junio, a 2.90, para la Imperial Sugar, y 2,000 toneladas [illegible] Filipinas, para embarque Junio-Julio a un operador, a 2.95. De Cuba [illegible] hicieron ofertas abiertamente [illegible] pronto embarque, pero nominalmente se cotizaron estos azúcares a la [illegible] de 2.85 centavos lb., base [illegible] pagos. De Cupa para embarque durante la segunda quincena de Abril no revelándose a qué precio. Rumores sin confirmación circularon [illegible] sentido de que Francia no imp[illegible] más azúcares crudos de Santo Domingo. Aunque algunas firmas del [illegible] recibieron esta información de [illegible] tes francesas y cubanas, se dijo [illegible] otra parte que ambos países [illegible] realizando negocios sin interrupción. Los futuros del contrato [illegible] reaccionaron algo ante las liquidaciones efectuadas por casas comi[illegible] nistas y operadores, después de los avances de la mañana, y al cierre la lista quedó de 1|2 punto de baja y 1|2 punto de alza.»

PROMEDIO DE COLONOS.—La «Asociación de Colonos de Cuba» [illegible] estimado el precio promedio del [illegible] car para el día once, en 1.541015, [illegible] hasta ese día en 1.495060.

EN PUERTOS DE EE. UU.—El movimiento de los azúcares en [illegible] los puertos de los Estados Unidos, según Willett and Gray, es el siguiente:

Arribos: semana terminada en abril 6: 60,873 toneladas; igual semana del año 1939: 117,000 toneladas.

Derretidos: semana terminada en abril 6: 73,218 toneladas; igual semana del año 1939: 89,000 toneladas.

Existencia en manos de operadores: semana terminada en abril 6: [illegible] toneladas; igual semana del año 1939: 28.000 toneladas.

Existencia en manos de refinadores: semana terminada en abril 6: 414,824 toneladas; igual semana del año 1939: 237,000 toneladas.

LONJA DEL COMERCIO

Cotización oficial para ventas al por mayor y de contado realizadas entre Almacenistas Importadores asociados

ABRIL 12 DE 1940

Artículos de Primera Clase

Aceite:	
De Oliva corr., qq. de 23 a	25.00
Soya en tamb. qq. de 12.75 a	13.25
Soya en cajas de 2x35, de 13 a	13.60
Maní país lts. de 50 lbs.	13.10
Maní latas de 22½ libras de 13.30 a	16.00
Maní en tambores	12.75
Oliva refinado de 30 a	36.00
Ajos:	
Cappadres de 20 manc.	0.85
Cappadres de 30 manc.	0.70
Cappadres de 40 manc.	0.50
Arroz:	
Partido americano de 4.20 a	4.40
Granos largos de 5 a	5.90
Saigón largo	4.80
Siam, según tipos, de 5.10 a	6.00
Avena:	
Blancha Chilena qq. de 2.75 a	2.90
Azúcar:	
Refino primera, qq. de 3.30 a	3.60
Centrífuga, qq. de 1.25 a	1.50
Bacalao:	
Imperial caja de 13.50 a	14.50
Noruega superior caja	12.75
Noruega regular caja	12.50
Noruega infer fds. de 11.50 a	12.00
Escocia fardos	10.50
Café:	
Lavado, qq. de 24 a	25.00
Sin lavar, qq. de 21.50 a	23.00
Cebollas:	
Americanas sacos, A. B.	2.40
Chícharos:	
Americanos peledas, quintal de 7.25 a	7.75
Americanos enteros qq. de 7 a	7.25
Fideos:	
País, quintal de 5.25 a	6.00
Frijoles:	
Carita país qq.	3.50
Colorados larg. país de 7.25 a	7.50
Colorados largos Imp.	8.00
Colorados medianos	7.00
Negros del país	3.25
Blancos de California	6.25
Garbanzos:	
Doble Gigantes, qq.	12.00
Gigantes, qq.	11.25
Imperiales qq.	9.75
No. 1, qq.	8.75
Harina:	
De trigo según marca, saco de 7.70 a	8.25
De trigo 2da. de 6.50 a	7.25
De maíz país, qq. de 2.50 a	3.00
Jamón:	
Paleta país, qq. de 21 a	23.00
Paleta americanos de 23 a	24.00
Pierna país, de 28 a	30.00
Pierna americanos de 37 a	38.00
Maíz:	
Prov. Habana, qq. de 1.80 a	1.85
Gibara, qq. de 1.75 a	1.80
Pimientos:	
Españoles ¼ la caj de 10.50 a	[illegible]
País, 1|4 la caja	[illegible]
Queso:	
Patagrás Crema Entera qq	[illegible]
Patagrás del país, qq.	[illegible]
Sal:	
País molida sacos de 180 lbs. de 3.25 a	[illegible]
Ame. molida 200 lbs. de 4.50 a	[illegible]
Espuama sacos de 100 lbs.	[illegible]
Tasajo:	
Pierna, país qq. de 16.75 a	[illegible]
Surtido país	[illegible]
Tocino:	
Barrigas 16x18 país, qq.	[illegible]
Especiales 20x30 país qq.	[illegible]
Americano lomo de 13.50 a	[illegible]
Tomates:	
Natural 1 kilo, caja de 3 a	[illegible]
Natural 110¼ caja de 3.25 a	[illegible]
Puré de ¼ caja de 3.25 a	[illegible]
Puré de ⅛ caja de 3 a	[illegible]
Puré de 1 kilo caja de 3 a	[illegible]

TIPO DE LA PLATA AL CIERRE DE AYER

Al cierre del mercado local ayer, la plata nacional se cotizaba de 11.15|16 a 12 de descuento en operaciones de canje por el billete americano.

Más MERCANTIL en la Pág. 1[illegible]

CAMBIOS

Tipos de venta al cierre ayer, en Bancos de esta capital:

Nueva York, cable	1-10P.
Nueva York, vista	1-10P.
Londres, cable	3.50
Londres, vista	3.49½
París, cable	2.00
París, vista	1.99
Italia, cable	5.07
Italia, vista	5.06½
Madrid, vista	Nominal
Madrid, cable	Nominal
Toronto, cable	15¾D.
Toronto, vista	15.13|16D.
Alemania, cable	Nominal
Alamenia, vista	Nominal
Hong Kong, cable	21.55
Hong Kong, vista	21.50
Bélgica, cable	16.98
Bélgica, vista	16.97
Suiza, cable	22.47
Suiza, vista	22.46
Amsterdam, cable	53.10
Amsterdam, vista	53.08
Buenos Aires, cable	23.5[illegible]
Buenos Aires, vista	23.45
Japón, cable	23.60
Japón, vista	23.58

Señores Importadores e Industriales de la República:

Convencidos de que el movimiento de un TRAFICO INTENSIFICADO A TRAVES DEL PUERTO DE MATANZAS no sólo proporcionaría actividad creciente a su propio negocio, sino que también CONTRIBUIRIA INDIRECTAMENTE AL DESENVOLVIMIENTO DE LA VIDA ECONOMICA DEL PAIS, confiamos en que ustedes acogerán nuestra causa de beneficio recíproco con verdadero interés.

En cuanto a su negocio en particular, consideramos que los factores siguientes significan un GRAN AHORRO DE GASTOS Y DE TIEMPO:

a) Las MERCANCIAS almacenadas en la Zona Franca del Puerto de Matanzas NO ESTAN SUJETAS A INMOVILIZACION DE FONDOS, como es el caso en los almacenes afianzados.

b) Por hallarse depositadas a dos horas de la Habana en los almacenes de la Zona Franca, situados al costado del muelle y con fácil acceso a la Carretera Central, sus mercancías QUEDARIAN INMEDIATAMENTE DISPONIBLES PARA SU DISTRIBUCION DESDE MATANZAS A CUALQUIER PARTE DE LA ISLA.

c) Las mercancías quedan LIBRES DE GASTOS originados por reintegros de derechos, etc., y de la rutina compleja de INSPECCIONES DE ADUANA.

d) Por último, dada su POSICION GEOGRAFICA ENVIDIABLE, EL PUERTO DE MATANZAS OFRECE A SUS CONEXIONES DE ULTRAMAR innumerables OPORTUNIDADES PARA LA INSTALACION DE CENTROS DISTRIBUIDORES DE SUS PRODUCTOS—plantas, fábricas y depósitos de mercancías en TRANSITO—destinados a los países vecinos de Cuba. (Norteamérica, América Latina, las Antillas, etc.)

Diríjanse, para más informes, a: OFICINAS DEL COMISIONADO DE LA ZONA FRANCA DEL PUERTO DE MATANZAS.—EDIFICIO "ARECES", PRADO, Nº 106, HABANA. TELEFONO M-9382.

Atentamente,

COMISIONADO DEL CONSEJO DE ADMINISTRACION DE LA ZONA FRANCA DEL PUERTO DE MATANZAS.

HAVANA ELECTRIC AND UTILITIES COMPANY

AVISO

La Junta Directiva de esta Compañía, en sesión celebrada el día 10 de los corrientes, acordó repartir un dividendo de $0.75 por acción, a cuenta del dividendo trimestral correspondiente al trimestre que terminó el día 14 de Agosto de 1935, sobre las acciones primeras preferidas del 6% acumulativas.

Este dividendo se paará el día 15 de Mayo de 1940, por medio de cheques que se enviarán al domicilio de los señores accionistas que aparezcan registrados en los libros de la Compañía en la ciudad de Nueva York, al cierre de las operaciones del día 30 de Abril de 1940.

Los libros de traspaso de acciones permanecerán abiertos durante el período de tiempo comprendido entre las fechas indicadas.

Los cambios de domicilio deberán ser comunicados oportunamente al Chase National Bank of New York, Aguiar, número 310, Habana.

HAVANA ELECTRIC & UTILITIES COMPANY.

W. B. Stafford,
Tesorero.

Ab. 13, 14, 16, 17, 18

M.E.C.D. 2016

PARA LA MUJER Y EL HOGAR

HABANERAS

A cargo de María Radelat de Fontanills

NOTAS DE PARIS

A pesar de la guerra y de toda clase de dificultades, los grandes modistos de París no restringen sus colecciones.

La moda es bonita; pero, sobre todo, práctica, fácil de llevar. La falda nueva no es exagerada. No más amplitud al bies. La línea es toda recta. Si hay vuelo, cae verticalmente en tablas o pliegues; se acentúa detrás (en los abrigos), o delante (en los vestidos). Los bolsillos «crecen». Son numerosos, enormes, de fuelles, y, para hacerles más visibles, las chaquetas son más largas y voleadas.

Las faldas, cortísimas, son muy ceñidas del talle a la cadera y dan sensación de un cuerpo más largo. Los corpiños, por el contrario, son anchos.

Los abrigos están cortados acampanados o entallados.

El traje sastre será por excelencia el traje de entretiempo—primavera u otoño—, de la mañana a la noche, con innumerables modelos. Los colores básicos son: el negro, el rojo fuego y blanco, el azul marino y blanco. Con ellos alternan los grises y los amarillentos en todos los matices comprendidos entre el caramelo y el maiz.

Una lectora nos escribe: «Me dicen que los colores oscuros no me sientan bien. Mi tez es morenísima: ¡pero el negro hace una silueta tan esbelta!»

Respuesta: Nada le impide el vestir de negro, que le hará parecer más esbelta. Basta tan sólo que «ilumine» sus trajes con cuellos o chorreras de tonos claros (amarillo paja, azul pálido...)

Otra lectora nos consulta sobre otro orden de ideas: «Tengo muchos amigos; pero me consideran como a un «buen camarada». Si he de ser franca, no tengo éxito... Sin embargo, no creo ser fea...»

Respuesta: Su retrato muestra que Ud. es, efectivamente bellísima; pero que es un error el que se vista de modo tan severo, hecha una moza. Procure Ud. no llevar sino blusitas y trajes muy femeninos. No olvide los detalles que transforman un austero jersey en una prenda encantadora: collar, joya, cuello blanco o lazada.

Una señorita de... nos expresa su inconformidad: «La nueva moda no es para mí. Me he hecho una falda de campana y cuando la pongo, las amigas me preguntan si he engordado...»

Respuesta: Hace Ud. mal en echar la culpa a la moda nueva. ¿No cree Ud. que cada mujer debe adaptar la moda a su silueta? Por las medidas que Ud. indica, su cadera parece un poco ancha de más. Debe Ud. evitar las faldas de **godets** y atenerse a formas apenas voleadas a partir de la parte baja de las caderas únicamente. Elija, además, tejidos finos; pero que tengan buena caída, sin «hinchar».

Otra lectora se queja de que tenga «la espalda fea». «¿No habrá remedio contra este defecto?»

Respuesta: Aprovéchese de que están de moda las blusas camiseras con la espalda ligeramente fruncida en el canesú. Son elegantes y mejoran la silueta de usted.

Otra, nos escribe: «He hecho todo lo posible por adelgazar mi talle; pero no lo he logrado. ¿Tendré que resignarme a vestir como «una señora antigua?»

Respuesta: Hay tipos muy diferentes y no todas las mujeres tienen talle de avispa. Pero estoy segura de que Ud. posee otras cualidades que resalten favorablemente. No piense usted en tener que ir hecha una «señora antigua». Nada hay tan aniñado como un traje camisero algo ajustado o una chaquetita abierta. Es lo que le conviene a su línea.

Una lectora del Sur nos explica «su caso»: «Todas mis amigas tienen unos sombreritos monísimos, de última moda... Pero estos modelos no me vienen con mi rostro demasiado redondo...»

Respuesta: Encargue a su modista que le haga expresamente para usted uno de esos modelitos que tanto le gustan, pues ella sabrá encontrar las proporciones que le convengan a usted.

Otra damita nos escribe: «El busto femenino está de moda. Pero es que yo estoy demasiado gruesa y los trajes drapeados me sientan mal».

Respuesta: Tiene usted razón. Es inútil e incluso, **nada elegante,** marcar demasiado el pecho. Las nuevas colecciones de París presentan muchos vestidos de corpiños planos y cruzados. No desperdicie esta creación que le ofrece la moda.

En fin, y para terminar por hoy esta amable «cadena» de consultas (que hemos juzgado dignas de ser publicadas por su interés general) una lectora se conduele porque... «Soy bajita. Esto me atormenta, sobre todo desde que tengo novio, pues él, como usted habrá adivinado ya, es altísimo! ¿Cómo debo vestirme para no parecer ridícula?»

Respuesta: ¡Pero si las mujeres chiquitas son un encanto! Pero, como usted debe vestirse conforme a su talla, huya de los sombreros, los tacones y los bolsos demasiado grandes, que darían la sensación de achatarla. No caiga en la tentación del colzado alto, tan de moda en este momento. Acorta las piernas. Escoja trajecitos sencillos, de cortes verticales.

LA MODA ACTUAL

Estos son tres vestidos que ofrecemos, como motivos interesantes para los viajes de verano, en los cuales se advierten diferentes detalles dentro de su característica. Los de la derecha son los más a propósito para embarcarse mientras el otro es un ensemble para comida que suprimiendo el bolero queda en un bonito vestido de noche.

SERVICIO DE PATRONES

MODELO DE TARDE

Aquí tenemos un modelo impresentable en el guardarropía de toda mujer elegante. De líneas sencillas y corte perfecto, se presta para el uso de fantasías variadas, o sea collares, pasadores, etc. Sin duda usted habrá recorrido una infinidad de tiendas buscando un vestido como éste, ya hecho, y también habrá confrontado dificultad en hallarlo a su entera satisfacción. Si no lo hace usted misma no solamente le quedará perfecto, sino que le saldrá más económico que comprado hecho.

La falda, cortada alta al frente, con fruncidos en la parte alta y baja del corpiño y los pliegues de la falda, cosidos hasta la cintura y abiertos abajo, son detalles muy favorecedores a la figura.

Confecciónese en crepé liso, rayón o seda estampada. Para acentuar la línea de la cintura usese un cinturón de cuero de un color alegre.

Para la talla 16 (34) se necesitarán 4 yardas y 7/8 de una tela de 39 pulgadas de ancho, sin dobladillo.

Señora María RADELAT de FONTANILLS.
DIARIO DE LA MARINA, Prado y Teniente Rey.

Incluyo 20 centavos de dólar para que se sirva enviarme el Patrón No. . . . . .
Talla . . . . . .
Nombre . . . . . .
Calle y número . . . . . .
Ciudad y país . . . . . .

CONSULTORIO

NENA: Si pudiéramos decirle exactamente cual es el tinte que a su cabello le viene bien, lo haríamos gustosos. Pero para eso, lo mejor es que vaya a una buena peluquería y allí se lo dirán.

CENICIENTA: Cuando le asalten esas ideas y se considere tan desgraciada, mire a su lado y siempre encontrará alguien que merece más compasión que usted. Levántese, haga esfuerzos de voluntad y emplee su tiempo en algo útil para no pensar.

LOLITA P. Guantánamo: Vea todos los días esta plana y encontrará en ella diferentes asuntos propios para la mujer. En los productos verá que son todos de calidad y de reconocida fama, además hay indicaciones para cada tratamiento que pueden tal vez convenirle a usted.

ROMANTICA: Todas las mujeres somos iguales. Muy pocas habrá que ignoren ese sentimiento que a usted la atormenta, pero seguramente será porque usted es muy joven y tendrá otras cosas en que pensar. Procure distraerse y evitar esos encuentros.

ENGAÑOS PROPIOS

La única persona a la cual la mujer madura logra engañar cuando adopta los vestidos y modales de una chiquilla es a sí misma. El mundo la contempla con lástima y desprecio; el observador más casual con una sola mirada descubre la verdadera personalidad a través de la máscara transparente, porque ningún arte de tocador, ningún artificio son suficientemente poderosos para ocultar las huellas indelebles que el correr de los años deja sobre el físico. El teñido más completo y perfecto del mundo no hará que el cabello gris recobre la fina contextura, el color, la abundancia, que caracteriza al cabello que adorna las cabecitas jóvenes. Toneladas de cosméticos no brindarán a una piel avejentada la aterciopelada belleza de la adolescencia. Y aunque la moderna cirugía estética «levante» un rostro arrugado hasta hacerlo aparecer redondo y liso como el de un bebé, la ciencia del hombre es demasiado imperfecta aún para quitar a los ojos que nos mirarán desde ese rostro rejuvenecido, esa mirada fatigada de quien ha visto mucho y no siempre lo mejor de la vida.

POESIAS

CUANTA EMOCION!!!

Al exquisito poeta, Emilio Sotolongo, con mi admiración.

Maestro: He leído, tus versos, muchas veces,
tus versos sencillos, qué dulce emoción
deja en nuestras almas las exquisiteces
de esas Musas tuyas, todo inspiración.

¡Qué cosas tan bellas, qué rimar de amor
riman esos versos cuando son canción!
y qué tristes riman, si al rimar dolor,
riman, musitando, sentida oración.

Maestro: ¡Qué bellos, qué hermosos
tus versos sencillos, tus versos preciosos!!
Carecen los míos de esa galanura
que tienen los tuyos y de tu emoción;
perdona, Maestro, no soy poetisa ,sólo es mi ternura
la que, a veces, rima con mi corazón.

D. A. MARCE.

MENU DEL DIA

Almuerzo

Cocktail de frutas.
Tortilla de espárragos.
Filete Chateaubriand.
Papas Sauté.
Arroz con leche.

Comida

Consommé frío.
Pescado Perlan.
Pollo a la Maryland.
Ensalada de aguacate.
Helado de café.

RECETAS DE COCINA

PONCHE PARA FIESTA DE NIÑOS

Dos pomos de fresas francesas, 1 litro de sirope (Granadina); 3 litros de agua de Seltz; medio litro de vino de Jerez dulce; 20 rueditas de limón verde nadando en el ponche, azúcar, y hielo muy picado.

REGLAS SOCIALES

Hallarse en una sala de espectáculos y rectificar cada dos por tres el maquillaje, no dándose tregua en las consultas al espejo y en el manejo del lápiz y la de los polvos, equivale a una falta de gusto.

En los intervalos queda sobrado tiempo para hacer dichos retoques.

Tutear a una persona sin conocerla es imprudencia, pero imprudencia es también hacerlo sin que para ello exista el contacto necesario. Aun entre amigos íntimos no se llega al tuteo sino por afinidad notable, surgiendo en la mayor parte de las veces por impulso espontáneo y mutuo.

En una escalera ¿qué lugar está reservado a la mujer, que sube o baja simultáneamente con un caballero? El que corresponde al pasamanos.

No hay que buscar en la afectación virtudes, sino en la sencillez y en la naturalidad la forma de inspirar simpatía, de engendrar un afecto que debemos resarcir en igual moneda. Tampoco es correcto falsear la realidad, aparentar un brillo que no se posee por afán de satisfacer la vanidad o en la fútil pretensión de deslumbrar. Al revelarse la verdad la caída es más rotunda.

Si un luto reciente es la causa que nos mueve a efectuar una visita, casi es inútil insinuar que hemos de abreviar el tiempo, procurando que durante el mismo se aluda la menor cantidad de veces a la desgracia acaecida.

Poniendo en práctica estos detalles generales, se verá cómo están inspirados por la realidad y las reglas de cortesía. En nada la corrección ha de reducir amistades sólidamente estrechas. El deber a veces tiene exigencias que no son comprendidas.

LA MUJER Y SU AMBIENTE

Conviene no prestar toda nuestra atención al maquillaje y al vestido, a la belleza física y a la forma y color de nuestros atavíos, sino que de vez en cuando, debemos preocuparnos del marco íntimo en que todo esto se encierra, es decir, del adorno y estilo de nuestra casa, pues tanto más luciremos y resaltarán nuestra gracia y distinción cuanta mayor armonía y correspondencia exista entre nuestra personalidad y el tono del lugar a que habitualmente hayamos de movernos.

Mil veces nos ha hecho la más deplorable impresión el ver a una mujer, dechado de elegancia y hermosura, vivir en una casa torpemente alhajada, no pobre y humilde —pues la pobreza y la humildad, cuando las preside el buen gusto, son perfectamente gratas—, sino ordenada y dispuesta con una falta de tino verdaderamente inadmisible.

ALIMENTOS SANOS

Cuando se sienta crisis de voluntad, melancolía inmotivada, irritabilidad extraordinaria, falta de interés por el trabajo, no ha de pensarse inmediatamente en los calmantes de acción rápida, en las cápsulas, en los tónicos, etc, específicos que siempre acuden a la mente en esas circunstancias de desgano. Tal vez reflexionando sobre el género y calidad de las comidas que se ingieren, fijándose en los desarreglos intestinales se llegue más pronto a la médula real del malestar que se sufre. Entonces es el instante propicio de obrar con energía y cuidar del menú para evitar el exceso de medicamentos, corolario de la negligencia anterior.

Por las noches se suelen, a veces, tomar unas tisanas para combatir el insomnio pertinaz, pero a esas personas seguramente no se les ha ocurrido ni por casualidad que tiene origen en el mal funcionamiento del estómago o instestino.

EL CUIDADO DE LOS NIÑOS

Los detalles no son indispensables, ya que lo que necesita es sentirse seguro. Trate de proporcionarle ese sentimiento de seguridad, explicándole por anticipado cuáles van a ser sus experiencias, la buena voluntad con que lo van a ayudar a ponerse bien, y los beneficios que en el futuro le va a proporcionar el pequeño sufrimiento de ahora. No tiene necesidad de decirle que le van a hacer daño, pero si se lo preguntara, dígale que le harán un poquito de daño, pero que él no se enterará de ello cuando se lo hogan, porque estará durmiendo. Después ya casi no le dolerá. No tiene, pues, motivo para preocuparse.

No se debe, cuando se lleva a un niño a un hospital para recibir cualquier clase de tratamiento, pretender estar continuamente junto a él. Se le debe entregar por entero a las manos de la enfermera. Su ausencia no le hará ningún daño, sino todo lo contrario. Su presencia es la que lo perjudica, ya que le recuerda la separación que ha de venir. De manera que cuanto más pronto lo deje, mejor.

Sobre todo, no haga nada en presencia del niño que le pueda quebrar su coraje. Sonría continuamente y no permita que sus ojos se llenen de lágrimas. No hable si no puede hacerlo en forma que le inspire confianza. Y al irse, no se eche a llorar en su presencia, por que ello sería lo peor que le pudiera acontecer. Auséntese sin escenas sentimentales, en la confianza de que su pequeño estará mejor con la enfermera que con usted misma.

DETALLES DE BELLEZA

Tengo el convencimiento de que ninguna mujer puede aspirar a ser un tipo de belleza mientras no consiga fijar el equilibrio anatómico de su cuerpo. Para conseguirlo, debe comenzar por saber cuál es el peso que corresponde a su estatura. El problema no es difícil de solucionar, pues existen en libros y revistas, o en los consultorios médicos, tablas indicadoras. En posesión de este dato se debe comenzar por eliminar el peso excesivo o bien ganar los kilos que faltan.

Un grave error —y por cierto muy común— es el de someterse a tratamientos intensos para conseguir este equilibrio. En la naturaleza todo debe ser paulatino y racional. Las brusquedades son siempre perjudiciales. La desaparición brusca de la grasa, al aflojar los tejidos, produce arrugas. La sobrealimentación excesiva para engordar rápidamente produce grasa y la consiguiente grasa de la piel, puntos negros, barrillos, etc. En el primer caso aconsejo un sistema racional de adelgazamiento consistente en gimnasia metódica (intensificándola un poco o variándola si ya se practicaba); un baño de vapor, una o dos veces por semana y una dieta a base de carnes asadas, pescado, legumbres y jugo de frutas. Externamente, sobre todo en la piel de la cara y el cuello, una pomada según la siguiente fórmula: yodo, 1 gramo; yoduro de potasio, 2 gramos; lanolina, 15 gramos; vaselina blanca, 15 gramos. Esta pomada debe aplicarse en masajes suaves una vez por día. El yoduro destruye lentamente el tejido adiposo tonificando al mismo tiempo al muscular, lo que evita las arrugas. La lanolina alimenta la dermis sin producir grasitud excesiva.

Si lo que se necesita es aumentar unos kilos y no hay causas orgánicas que produzcan la delgadez (y que serían materia de una consulta médica), conviene acostarse, sin dormir, durante veinte minutos a media hora después de cada comida, e incluir en la dieta pastas, farináceas, pan con manteca y dulces. Practicar ejercicios moderados y tomar duchas lo más frías que se pueda resistir.

Obtenido el peso ideal, conviene mantenerlo llevando un severo control diario hasta cerciorarse de que se ha equilibrado definitivamente.

Y entonces habrá llegado el momento de preocuparse de la estilización de los rasgos y la belleza en detalle que, aunque se logre obtener de otro modo, es ficticia si no está basada en una buena salud.

GALERIA INFANTIL

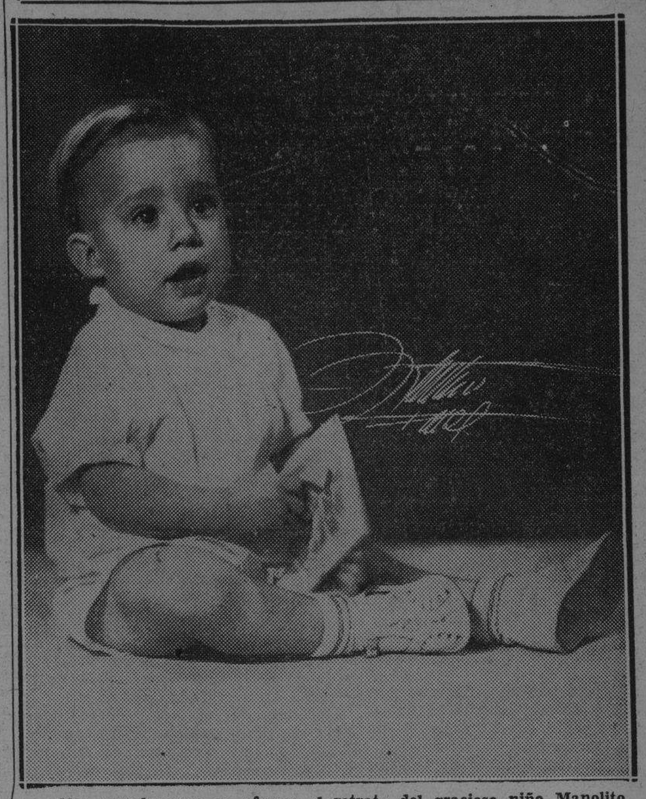

Nos complacemos en ofrecer el retrato del gracioso niño Manolito Vázquez Rodríguez, hijo adorado del ingeniero Manuel Vázquez Tobalina y su esposa, la doctora Margot Rodríguez.

LA ATENCION DEL CABELLO

Muchas mujeres me escriben preguntándome qué tipo de máquina para permanente es el mejor. He hecho varias averiguaciones a este respecto, y he llegado a la conclusión de que no es de vital importancia el uso de una máquina determinada, pero en cambio, sí lo es el uso de la loción para el ondulado, así como también la manera como se estira y coloca el cabello en la rizadora. Por esto es preferible arreglarse con un operador de experiencia (aunque ello le cueste un poco más) porque él sabe decidir, con solo tocar el cabello, la loción que es necesario usar y la manera en que debe colocarse su cabello en la rizadora.

Yo no abogo por el pago de un precio exorbitante por una ondulación permanente, pero estoy convencida de que no se puede conseguir una buena permanente a un precio muy módico.

Muchas cabezas tienen demasiado cabello para ser rizado en una máquina, y en ese caso se nace necesario recortarlo para darle la forma adecuada antes de proceder a ondularlo. Un operador de experiencia podrá recortárselo de manera que después de hecha la permanente pueda peinárselo por lo menos en tres estilos diferentes.

Es algo que se cae de su peso que si usted se da dos ondulaciones permanentes en el término de un año, también desea cambiar el estilo de su peinado en un período de seis meses. Actualmente hay tres estilos de melenas muy populares, pero no pueden llevarse a menos que el cabello haya sido recortado de manera que se preste a dicho peinado. Hay que advertirle al peluquero que tenga cuidado con las tijeras, que no se le vayan, pues hay algunos que gustan de recortar el cabello demasiado. Dígale que usted prefiere darse un recorte un par de semanas después de haberse dado la permanente, a estar sin suficientes cabellos para lucir sus sombreros, etc. por un par de meses.

No economice con el cepillo, ya sea antes o después de la ondulación permanente. Aprenda a cepillar su cabello de manera científica, desde la raíz hasta las puntas del cabello. Esto no solamente le da brillo, sino que ayuda a mantener el cuero cabelludo limpio de caspa. El cepillo, después de cada veinte pasadas, debe limpiarse con una toalla limpia. Recuerde que mientras más se cepilla una buena permanente, más bonita lucirá, sus ondas se harán más profundas y naturales, las puntas se tornarán dóciles, y el cabello, en general, adquirirá un brillo muy atractivo.

RECETAS PRACTICAS

Las personas que necesitan aumentar algunos kilos y padecen inapetencia o son delicadas de estómago, pues sufren al recibir un excesivo volumen de alimentos, obtienen magníficos resultados haciendo en lugar de dos grandes comidas por día, cuatro o cinco, espaciadas con intervalos razonables entre una y otra. Estas comidas serán concentradas, es decir, poco abundantes en líquido.

Al batir las claras de los huevos conviene echarles un poquito de sal, porque así hacen espuma más fácilmente.

Para quitar la piel a los tomates, sin que se descarnen, lo mejor es ponerlos unos minutos en agua hirviendo. Se los pelará entonces con facilidad. Después se los pone a enfriar.

Es notorio que las manchas de frutas son reacias a desaparecer con el lavado corriente. Sin embargo, pasándoles por encima un algodón embebido en agua oxigenada varias veces, suelen eliminarse. Después se enjuaga la prenda en agua clara, como es de práctica.

Si antes de hervir las papas se cortan y sumergen en agua, después de cocidas estarán blancas y tendrán mejor aspecto.

La coliflor, las espinacas y las coles conservan muy bien su color si no se tapa el recipiente en que se las ha puesto a cocer.

CONSEJOS

Los productos **Heinz** que se fabrican en una variedad grandísima son los preferidos por las buenas amas de casa que saben apreciar lo mejor en la forma más práctica y fácil de emplear. Pida el catálogo de recetas.

Los modelos de fajas que acaba de recibir **María Pérez de Fernández** en su atelier de la calle 11 No. 405, en el Vedado, son los que se usan en París para los últimos vestidos. También llegaron los materiales y accesorios en todos los precios. Pida su turno por el teléfono F-4554.

La **Casa Pptín,** acreditada en toda la isla por sus productos exquisitos ha recibido unos estuches de bombones de Europa y Estados Unidos que pueden complacer el gusto más depurado.

Vienen en todas las formas y tamañas, así como en todos los precios propios para regalos.

Recuérdese, que en estos **Consejos** sólo publicamos aquellos artículos de exquisita calidad y que por eso tienen el éxito del público fino que los busca porque sabe que nunca aconsejaremos nada que no sea de nuestra completa confianza.

ARTE Y DECORACION

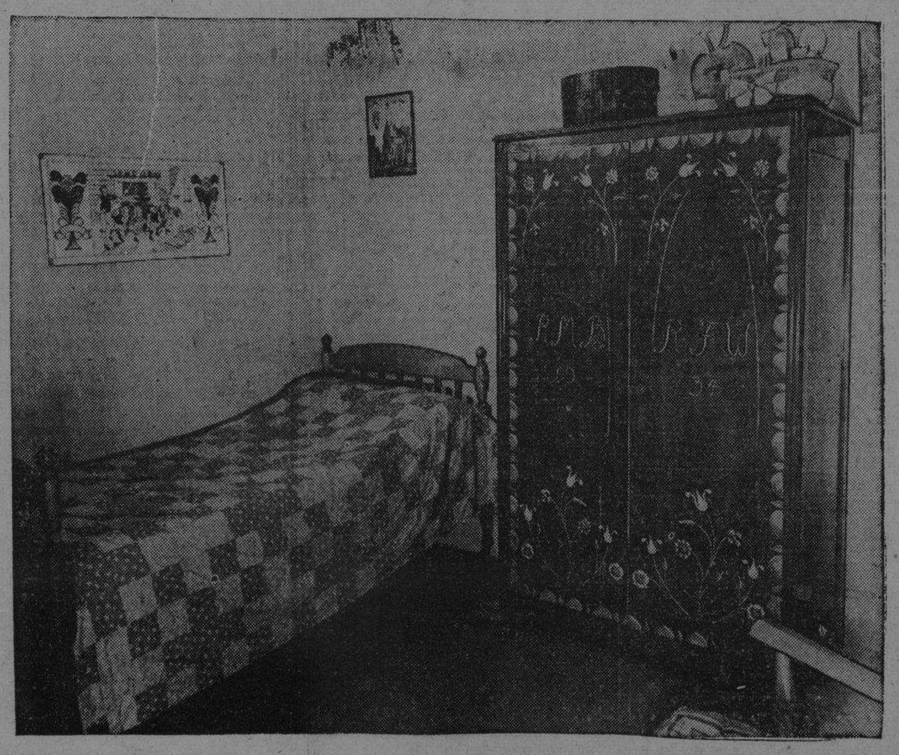

VIEJAS RELIQUIAS

Este viejo armario fué decorado por una dama que utilizó para su propósito los motivos tomados de un viejo mueble que le había transmitido su abuela nuestros días. ruega. Las iniciales son las de la dama y su esposo y la fecha la de su matrimonio, de acuerdo todo con la vieja tradición nórdica, traspasada de ese modo a

M.E.C.D. 2016

UN ESTUDIANTE DE MEDICINA ABATIO A BALAZOS AL PADRASTRO

RESULTO GRAVEMENTE HERIDA UNA MANEJADORA, AL ESCAPARSELE UN TIRO A UN CHOFER

Surge en el Juzgado de Primera Instancia del Norte interesante caso sobre Derecho Hereditario

Al aparecer 40 herederos de Mariano Arnau, conocido por el «Indigente-rico», se plantea un curioso caso. Documentos anulados por el Generalísimo Francisco Franco

Ha despertado curiosidad en el Foro habanero el caso que se encuentra en la actualidad sometido a la consideración del Juez de Primera Instancia del Norte, doctor Juan Francisco Nodarse y que se relaciona con los derechos hereditarios.

El asunto es el que sigue: Habiendo fallecido en esta ciudad el señor Mariano Arnau y Busquets, dejó como bienes de su pertenencia, entre otros, una cuenta corriente de depósito en efectivo y valores en la casa bancaria N. Gelats y Compañía con un saldo mayor de treinta mil pesos. En el Juzgado de Primera Instancia del Este, por ante el Secretario señor Antonio Daumy, se promovió juicio voluntario de testamentaría por un señor que acredita con el correspondiente testimonio de Testamento, ser el único y universal heredero del expresado señor Arnau, en su carácter de sobrino del causante.

En esas actuaciones se dispuso que, con conocimiento de que por ante el Secretario Judicial, doctor Jesús Pérez Bustamante, del Juzgado de Primera Instancia del Norte, cursaban los autos de la prevención de abintestato de oficio de Arnau, se hiciera saber a ese tribunal, la existencia del testamento y del juicio de testamentaría a fin de que poniendo constancia en las actuaciones de oficio, se archivaran y dieran por terminadas las mismas o se remitieran al Juez exhortante que conocía y continúa conociendo el juicio universal de testamentaría, poniendo a disposición de este último los bienes que se hubieran ocupado en el abintestato de oficio.

El Juez de Primera Instancia del Norte puso la constancia en el abintestato, pero habiendo deducido actuaciones criminales tachando el testamento de ilegal, se suspendió la resolución final para cuando se dictara la sentencia en la causa radicada por el Juez de Instrucción de la Sección Primera. Encontrándose en tramitación el sumario, se promulgó la Ley de Amnistía del mes de diciembre de 1938 que comprendió el supuesto delito perseguido en esa causa, quedando extinguida la acción penal y subsistente por razón de la propia ley de Amnistía, todos los derechos de que pudieran creerse asistidas las respectivas partes, para ventilar la cuestión en el orden civil.

En este estado las cosas, acaba de presentarse por el procurador señor Enrique Urioste, escrito en el abintestato de oficio a nombre y representación de más de cuarenta herederos que residen diseminados por España, cuya declaratoria de herederos ha sido cursada, tramitada y promulgada por un señor Juez de la República, en la ciudad de Barcelona, que ha caído en sanción de nulidad decretada con carácter general y de oficio por el actual Gobierno del Generalísimo Francisco Franco, a virtud de que éste estima ilegales y sin ningún valor ni eficacia todos los actos de cualesquiera naturaleza que fueren, siempre que procedan de aquellos funcionarios del Estado Republicano que han sido declarados ilegales y contrarios al interés público del pueblo español. El procurador Urioste solicita que se le tenga por parte en el abintestato de oficio para que le entreguen todos los bienes del causante, quedando, con esa petición, planteado el siguiente problema legal:

¿Puede el señor Juez de Primera Instancia del Norte desconocer la existencia de un testamento que, aunque fué tachado de ilegal, no ha sido así declarado, para resolver la entrega de los bienes del causante a herederos que dicen serlo por virtud de una declaratoria cuya eficacia se enfrenta con un testamento no declarado nulo?

¿Puede un funcionario judicial de la República de Cuba concederle valor jurídico a un documento expedido en España, cuyo actual Gobierno legalmente reconocido por el de Cuba, ha declarado nulo y sin valor ni eficacia ese documento a persona distinta de su heredero testamentario y por Juez diferente del que conoce de la testamentaría?

¿Pueden los Tribunales de Cuba declarar de oficio o a instancia de parte la nulidad de un documento que se refiere al derecho hereditario de un sujeto extranjero y, siendo, además el testamento también por razón de su otorgamiento, de origen extranjero?

Ante este dilema se encuentra el señor Juez de Primera Instancia del Norte que tendrá que resolver el caso.

EXAMINABA UN REVOLVER QUE HABIA ENCONTRADO MOMENTOS ANTES DENTRO DEL OMNIBUS

El hecho, sin embargo, se estima casual. Fallece sin asistencia médica una anciana. Pide una madre que le recluyan al hijo en el Reformatorio. Cayó de un andamio

MARIANAO, Abril 12. DIARIO. Habana.—En el Centro de Emergencias de Marianao y por el doctor Hita fué asistida de un balazo en la región supraclavicular izquierda, de carácter grave, la manejadora Ana Julia Alvarez Arriba, natural de la Habana, de 14 años y vecina de Pablo Calzadilla 434, en Pogolotti.

Actúa la policía

El Cabo Francisco Benítez cumpliendo órdenes del Comandante Julio Prats, se constituyó en la casa de socorro tomándole declaración a la joven Ana, que manifestó que prestaba sus servicios como manejadora en la casa de la señora Anuncia Martínez Pérez, en la calle Maceo 2 letra B, donde guardan varios ómnibus de los que hacen el recorrido entre Marianao y la Playa; que cuando fué a atravesar un pasillo de la cocina de la casa a la sala, para abrirle la puerta a su padre que acababa de llegar, tropezó con un empleado de los ómnibus que tenía un revólver en la mano, escapándosele el tiro que la hirió de manera casual.

Declara el empleado López

Luis Roberto López Martínez, natural de Caimito de Guayabal, de 21 años, chofer de los ómnibus de la Playa y vecino del lugar del accidente, declaró, que encontró en un asiento del ómnibus que trabaja un revólver calibre 22 con seis cápsulas; que al regresar a la casa para guardar el ómnibus se puso a examinar el arma con el propósito de descargarla y guardarla por si la reclamaba su dueño; que mientras hacía el examen y teniendo el gatillo levantado, Ana tropezó con él escapándosele el tiro, sin que lo pudiera evitar.

El padre de Ana declara

Alfredo Alvarez Damas, de 55 años, vecino de P. Calzadilla 434, declaró al vigilante Carlos Gallo, que fué a ver a su hija a la casa donde presta sus servicios y que estando en la puerta después de haber hecho funcionar el timbre, sintió un disparo que partía del interior, viendo a varias personas correr. Luego fué informado de que su hija había sido herida por Luis, y cree se trata de un accidente casual; que su hija no tiene novio y que en la casa donde presta sus servicios le tienen afecto y consideración.

Trasladad al Hospital Calixto García

Habiéndosele alojado el proyectil en la región supraclavicular a la joven Ana Julia, se ordenó su traslado al Hospital Calixto García donde le harán una exploración para conocer el lugar en que se encuentra alojado el proyectil. De lo actuado se dió cuenta al Juez de Instrucción de Marianao, ocupándose un revólver calibre 22 con cinco cápsulas y un casquillo.

Falleció sin asistencia una anciana

Adolfo Díaz Monje, natural de La Habana, de 68 años de edad y vecino de Martí 190, dió cuenta a la policía de que su suegra, Leandra Crucet Bustamante, de 63 años, había fallecido repentinamente en su domicilio. El cabo Alejandro García se constituyó con el médico doctor Ricardo Quadreny, reconociendo el cadáver que no presentaba huellas de violencia alguna en su hábito externo, estimándose, que falleciera a causa de un síncope cardíaco. El cadáver le fué entregado a Adolfo para atender a sus funerales.

Herido de gravedad un obrero que cayó de un andamio

El doctor Pinto en la Casa de Socorro, asistió de graves contusiones diseminadas por el cuerpo sin precisar lesión ósea a Raúl Pérez Valdés, natural de Pinar del Río, de 22 años, y vecino de Santa Rosa y San Salvador en el Reparto de Hornos. Declaró al vigilante Gallo, que trabajaba como peón en la fábrica en construcción de la señora Consuelo Ampudia, en la calle Steinhart y C, de Columbia, y cuando se encontraba en un andamio, resbaló, cayendo al pavimento desde gran altura. La casa es construída por la Compañía de Construcciones y Obras de Marianao, S. A., la que tiene al obrero Pérez asegurado. Se le trasladó a la Clínica La Milagrosa para su asistencia. Se estimó casual el accidente.

Personas lesionadas asistidas en la Casa de Socorro

Por los distintos médicos de guardia en la Casa de Socorro fueron asistidos Rosendo Moroto Fernández, de 36 años, vecino de Maceo y Panora, de lesiones graves, en un hecho casual, y Francisco Luz Aguirre Martínez, de 6 años, de Pogolotti 340, grave y también casual.

Pide el ingreso de un hijo en el Reformatorio

Juana Medina Casallas, natural de Canarias, de 38 años, vecina de San Andrés y Río, denunció ante el vigilante Evaristo Ramírez, que su hijo José Matienza Medina, de 13 años, constantemente le falta el respeto y no la obedece, por lo que suplica a las autoridades su reclusión en el Reformatorio, para evitar que se haga un delincuente. Del caso se le dió cuenta al Juez Correccional.

A. Martínez,
Corresponsal.

Niega también el ex-contador de la Zona Fiscal de Oriente, haber tomado parte en el desfalco de esa oficina

El juicio de este proceso continuará el lunes, en que declarará el Tesorero. Vistas de inconstitucionalidad fijadas para hoy. Concluso para fallo el de M. Proenza

Siguió ayer por la mañana, en la Sala Primera de lo Criminal, el juicio del proceso contra los señores Francisco Arango, Rafael Parets y José Miguel Gálvez, funcionarios que eran de la Zona Fiscal de Oriente de la Habana, acusados de malversación de $40,000.00 en efectivo y sellos del Timbre Nacional. Sólo se practicó la prueba de confesión del señor Parets, que era contador de la Zona, el cual ratificó las manifestaciones del día anterior del administrador, señor Arango, al respecto de la actuación diáfana del mismo y de sus subalternos, sin que tuviera intervención directa ni indirecta en la malversación, disponiendo todo lo procedente para que quedaran aclarados los hechos debidamente por las autoridades judiciales. El juicio seguirá pasado mañana lunes, en que declarará el señor Gálvez.

Las vistas de insonstitucionalidad señaladas para hoy

Ante el Tribunal Supremo en Pleno, se verán hoy las siguientes demandas de inconstitucionalidad:

En vía de casación por Rafael Figueroa, contra el inciso «d» del artículo 63 del reglamento de la ley de accidentes del trabajo, que le fué aplicado por la Audiencia de la Habana; de Raúl Carone Izquierdo, contra determinados párrafos del artículo cuarto de la ley de 11 de agosto de 1932, que le fueron aplicados por el administrador de la Zona Fiscal del Centro de esta capital, dirigiéndolo profesionalmente el doctor Pedro Herrera Sotolongo.

De Mario Pascual del Río y veintiséis ciudadanos más contra el artículo primero del capítulo segundo de la ley de 20 de diciembre último, siendo letrado del no recurrente, el doctor José Valiente; y de Aniceto Alvarez Cadaya y otros, contra varias reglas del decreto presidencial número 72 del pasado año, siendo letrado del recurrente el propio doctor Alvarez Cadaya, y de los no recurrentes el doctor Enrique Altuzarra.

No existieron los delitos de infracción Postal y amenazas

Ha dictado sentencia la Sala Primera de lo Criminal de la Audiencia, absolviendo a Antonio Granda Montes de Oca, de los delitos de infracción del Código Postal y amenazas condicionales de muerte. Para Granda pidió el Fiscal siete años de prisión, demostrando la no realización de los delitos el doctor Santiago Muñoz Hernández, su defensor.

Cooncluso para fallo el juicio contra Luz María Proenza

Quedó concluso para fallo ayer, en la Sala Segunda de lo Criminal de la Audiencia, el juicio de la causa contra Luz María Proenza, por la muerte de su amigo Rafael Menéndez. Y lo fué con la última etapa del informe del defensor doctor José Miguel Pérez Lamy, quien continuó y terminó de desarrollar en medular informe, la tesis que mantiene de inimputabilidad, o sea, no responsabilidad de dicha procesada. La sentencia se conocerá a partir del próximo miércoles, posiblemente.

Tres sentencias de la Sala Primera de lo Civil

En la reclamación incidental de Francisca de la Caridad, María Belén y María Engracia Pérez Ara, establecida en el procedimiento ejecutivo interpuesto por María Teresa Cecilia Menéndez García contra aquéllas y Victoriano Aguiar Gutiérrez, y sus herederos, sucesores o causahabitantes, la Sala Primera de lo Civil de la Audiencia, ha confirmado lo hecho por el Juez. Este declaró con lugar la excepción de falta de acción en las demandas del incidente y lo desestimó, absolviendo a las demandadas, con las costas a las incidentistas.

En la demanda de divorcio de Virginia Castaño López, contra Aniceto Parga Pico, la Sala ha revocado la sentencia del Juez, y declarando sin lugar la demanda, ha absuelto de la misma al demandado, que estuvo dirigido por el doctor Jacobo Plazaola, revocando en ese sentido el fallo de la Primera Instancia de Almendares, que declaró la demanda con lugar.

Y en el juicio de divorcio de Carl Andel contra Anna Ginsburg, el Juzgado de Primera Instancia del Sur estimó la demanda declarando disuelto el vínculo matrimonial entre dichos esposos. Pero la Sala Primera de lo Civil de la Audiencia, ha revoccado lo hecho por el inferior y declarando sin lugar la demanda ha absuelto a la señora Ginsburg, que estuvo representada por el procurador Oliverio Sentmanat.

LA VICTIMA SE HABIA HECHO EL PROPOSITO DE RECLUIR A SU ESPOSA EN MAZORRA

Al ser detenido se confesó autor del hecho, pero no quiso declarar las causas que lo impulsaron a obrar así. Surge una herencia que pertenece a la enferma

Enrique Alfonso Rodríguez de Armas, que ayer fué abatido a tiros por su hijastro el joven estudiante de medicina, Joaquín Palmerol.

Profundos disgustos familiares originaron, en la tarde de ayer, una tragedia en la cual perdió la vida Enrique Alfonso y Rodríguez de Armas, natural de la Habana, de 60 años de edad y vecino que era de Luz número 11, en Arroyo Naranjo, al ser abatido a tiros por su hijastro, el joven estudiante de Medicina Joaquín Palmerol Cabrera, natural de Cienfuegos, de 20 años de edad y con residencia en el hotel «Central», situado en Consulado y San Rafael.

El drama tuvo por escenario la carretera de Aldabó, frente al Sanatorio del Dr. Galigarcía, de donde acababa de saliir Alfonso Rodríguez, que allí había estado, junto a su esposa la señora María de los Dolores Regla Liboria Cabrera Trujillo, recluída en dicho sanatorio con fecha 3 de octubre de 1939 por disposición del Juez de Primera Instancia del Este, doctor Lens.

La agresión ocurrió a las cinco y cuarto de la tarde hasta cuya hora el joven Palmerol esperó pacientemente la salida del Sanatorio de su padrastro Alfonso; y cuando éste se alejaba carretera adelante le salió al encuentro Palmerol, quien con un revólver calibre 38, le hizo seis disparos, alcanzando los proyectiles a la víctima, que cayó sobre el pavimento, falleciendo instantáneamente.

Una vez cometido el crimen, el agresor se dirigió al interior del sanatorio, desde donde usando el teléfono llamó a su tío el Representante a la Cámara José A. Cabrera, para darle cuenta de que había dado muerte a su padrastro.

Al tenerse conocimiento del suceso, se personaron en dicho lugar el capitán Montesinos, al mando de la 14 Estación; el teniente A. Cabrera y el sargento Mariano Fagét, procediendo a la detención del joven Palmerol, que aún permanecía en el interior del citado establecimiento, ocupándole el revólver que utilizó para dar muerte a Alfonso, el cual guardaba entre la camisa y el pantalón que vestía.

El doctor Antonio María Castillo médico del centro de socorro de los Pinos, reconoció el cadáver, certificando que presentaba ocho heridas producidas por proyectil de arma de fuego, de las cuales cinco corresponden a orificio de entrada, y tres a las de salida, situadas en las siguientes regiones:

Una a nivel de la línea axilar anterior derecha, como a dos traveses de dedo de la mamila del propio lado; otra en la línea blanca, ligeramente a la izquierda y como a tres traveses de dedo hacia arriba de la cicatriz umbilical; otra a nivel de la propia región umbilical a su derecha con procedencia del esp... otra en la parte más superior y ... externo de la región glútea derecha; dos heridas más en la región glútea izquierda y otra una de ellas en el surco que ... la región glútea derecha de la ... femoral derecha y la otra en ... cio medio de la región femoral ... terior del mismo lado.

Las declaraciones

La policía tomó declaración ... doctor Manuel Galigarcía Hernández, director propietario de la clínica que lleva su nombre. Dijo que ... al que resultó occiso por el nombre de Enrique Alfonso Rodríguez de Armas, quien visitaba a su esposa, señora Cabrera Trujillo, a quien dicente asistía de trastornos mentales, por hallarse recluída en su sanatorio. Agregó que sabiendo que había disensiones entre los familiares de la enferma y el señor Alfonso, para evitar disgustos dispuso que éste concurriera a visitar a su esposa ... los viernes, y así no se encontraran reunidos en el mismo pabellón los referidos familiares, pues con anterioridad han sostenido fuertes discusiones en ese lugar. Por último, expresó el doctor Galigarcía que ... ta de que aumentaban las diferencias surgidas entre los familiares de la enferma y el esposo de ésta, ... que dificultaba la mejoría de la señora Cabrera, se decidió a enviar escrito al Juez de Primera Instancia del Este, donde solicitaba se dispusiera el traslado de la paciente a otro sanatorio, sin poder ofrecer mejor detalle sobre el hecho por no encontrarse en su clínica cuando sucedió.

Esther Breail y Galigarcía, empleada de la clínica, declaró que sobre las tres de la tarde de ayer, pasó ... so al Pabellón donde se encontraba recluída la señora Cabrera Trujillo, de que su esposo deseaba visitarla y en el pabellón estuvo éste hasta las cinco de la tarde en que se retiró. Poco después, oyó varios disparos que partían de la parte exterior del sanatorio y minutos más tarde se presentó el joven Palmeral manifestándole que «le había dado cinco tiros a su padrastro».

También declaró la señorita ... Valdés León, enfermera, y con relación al hecho referido que el señor Alfonso visitó ayer a su esposa y que hace unas tres semanas presenció cuando Alfonso forcejeaba con la enferma para que ésta no le despojara de un revólver que llevaba en la cintura, teniendo necesidad de intervenir los empleados de la clínica en evitación de que pudiera ocurrir algún percance.

El juez de guardia, doctor José ... Sarasa, asistido del Secretario ... ro y del oficial Otto, se personó en la clínica del doctor Galigarcía, ocupando bajo el cadáver un plomo deformado, calibre 38.

El Dr. Sarasa dispuso el ingreso en el vivac del joven Palmerol, quien se abstuvo de declarar, exponiendo que lo haría por medio de su abogado.

La reclusión de la señora Cabrera Trujillo, fué dispuesta por el Juez de Primera Instancia del Este, doctor Lens, con motivo de haberlo solicitado el Representante Cabrera, ... comprobar que el estado mental de su hermana no era normal, y conocer además, las intenciones del que resultó occiso de apoderarse de los numerosos bienes que ella había heredado de su padre.

El comandante Eleuterio Vega, Inspector del Tercer Distrito, procedió a ocupar junto al cadáver de Alfonso, una caja de galleticas que tenía escrito en su parte posterior palabras ineligibles, pero otras había que claramente decían: «Espero mi libertad tan deseada.»

Según se ha podido conocer, Alfonso al visitar a su esposa le hizo entrega de la citada caja que con otras golosinas le llevó; pero la enferma se la devolvió, diciéndole:

—Lleva la caja a mis hijos: Antes de hacer entrega de ella a su marido parece que logró escribir en la parte de atrás la frase que hemos consignado, seguramente con el propósito de que sus hijos se enteraran de su contenido.

Pospuesta para el próximo viernes la prueba de cotejo del testamento ológrafo de Mercedes Viejo Insat

Se suspendió la diligencia debido a atenciones preferentes del Decanato. Examinan a una presunta incapacitada. Señalado para el día 17 el lanzamiento de la Junta Municipal del Norte

El doctor Juan Ignacio Jústiz, Juez de Primera Instancia del Sur, dictó una providencia ayer, ante el secretario Enrique Benemelis y Martínez Aparicio, suspendiendo, debido a excesivo trabajo y atenciones preferentes del Decanato, la prueba de cotejo señalada para la tarde de ayer, en las diligencias sobre protocolización de testamento ológrafo de Mercedes Viejo Insat, en la Notaría del doctor Humberto Mederos, y señalando nuevamente la celebración de la misma para el próximo día 19, a las tres de la tarde.

Abrió el Juzgado la habitación de Alejandro Taboada

En la tarde de ayer se constituyó el Juzgado de Primera Instancia del Sur, integrado por el secretario judicial, doctor José Gárate y el alguacil del mismo, en la habitación donde residía Alejandro Taboada, que a la apertura de la misma y a la confección de un inventario de las pertenencias del fallecido, como diligencia en el intestado que cursa ante dicho tribunal.

Examen a presunta incapacitada

El Juez de Primera Instancia del Norte, doctor Nodarse; el secretario judicial, don Andrés García, y el fiscal de Partido, Dr. Joaquín Folchs, se constituyeron en la tarde de ayer en el Sanatorio de Valdés Castillo para efectuar el examen de la presunta incapacitada Juana Uribarri.

Condenado a pagar alimentos

En la demanda incidental establecida por Ana Luisa Sánchez contra Pascasio Margarito Eduardo Murguía y González, el Juez de Primera Instancia de Almendares, doctor Manuel R. Zaldívar, dictó sentencia ante el secretario, doctor Enrique Whitmarsh, condenando al demandado a pagar una pensión alimenticia de 30 pesos mensuales a sus dos hijos.

Protocolización de testamento

El doctor Enrique Rubio Linares, Juez de Primera Instancia del Centro, dictó auto ante el secretario Manuel I. de la Fuente, acordando protocolizar el testamento ológrafo en 10 de Octubre de 1936, por Carmen Vicario Piedrahitas, en la Notaría del doctor Mario B. de Rojas.

La herencia de Manuel Rodríguez López

En el abintestato de Manuel Rodríguez López, rico comerciante fallecido en los Estados Unidos, que se cursa en el Juzgado de Primera Instancia del Norte, secretario de don Andrés García, se ha consignado por la representación de la viuda del causante, Aida López Jones, la cantidad de 95 pesetas en moneda americana para pagar igual cantidad en pesetas españolas, importe de diligenciamiento de exhorto librado a las autoridades judiciales españolas para llamar a los herederos. Además, la citada representación ha solicitado del Juzgado que sin ulterior trámite, y por no haberse presentado legalmente ninguna persona a reclamar la herencia, se haga la declaratoria a favor de la viuda, a lo que el Juez ha declarado no haber lugar a lo pedido en vista de lo que dispone el Art. 986 de la Ley de Enjuiciamiento Civil.

Apelación

En la apelación establecida contra la sentencia dictada por el Juzgado de Primera Instancia del Oeste, en el juicio verbal seguido por Lorenzo Obdulio Domínguez como cesionario de José María Fernández contra Ramón Prego Garrido, el Juez de Primera Instancia del Oeste, por ante el secretario Zuazo, dictó sentencia confirmando la resolución del tribunal inferior que declaró sin lugar la demanda.

Divorcios

Por sentencia de ayer declaró con lugar el Juez de Primera Instancia del Oeste, secretaría de Zuazo, la demanda de divorcio establecida por Dulce María Cagigal contra Belisario Delgado Alonso, y en consecuencia, disuelto el vínculo matrimonial existente entre ambos cónyuges.

—El Juez del Este, doctor Lens, ante el secretario Daumy, decretó la separación de los esposos Amada Catalina Diez y José Ignacio Alvarez.

Desahucio

El Juez de Primera Instancia del Oeste, por ante el secretario Zuazo, confirmó la resolución del Juzgado Municipal del Centro, dictada en el juicio de desahucio seguido por Gabriel Díaz contra Ezequiel Rego González, y en la que se le concedió un término de ocho días al demandado para el desalojo de la casa Luco 463, en Luyanó.

Señalado para el día 17 el lazamiento de la Junta Municipal Electoral del Norte

El doctor Juan Alvarez Vega, a instancia del Procurador José Pinto Valdés, representante de Rufino Eterna y Alejandrina Granda, ha señalado para el día 17 de abril el lanzamiento del inquilino de las casas Príncipe 111 y 113.

El Juzgado Municipal del Vedado ha comunicado el Decreto de lanzamiento al presidente de la mencionada Junta, así como al Presidente del Tribunal Superior Electoral y al Alcalde de la Habana.

RELACION DE LOS ASUNTOS CIVILES TURNADOS AYER

Exhortos:

De Marianao en alimentos por Marta Pérez contra Amado Roa al Centro.

De Ciego de Avila en incidente por María T. González al Este.

De Manzanillo en incidente por Rafael López al de Almendares.

De Güines en accidente a Felipe Hernández al Norte.

De P. del Río en corrección contra Rafael Pola al Sur.

De P. Padre en incidente por Juan Pérez, al Oeste.

De Camagüey en abintestato de Policarpo Cifuentes al Centro.

Demencias:

Alejandro Villamarzo al Sur.
Zoilo Hernández al Este.
Julia Borges al Centro.

Inscripcion de nacimientos:

María Luisa Fernández al Sur.
René Maspons Rosales al Este.
Yolanda Placeres al Oeste.

Apelaciones

Alfredo Núñez de Villavivencio contra América Martí al Este.

Encomenderos y Empacadores S. A. contra Cabrera y Cía., al Sur.

Subsanación de error en la inscripción del matrimonio de María Francisca Callejas al de Almendares.

Pensión de veterano:

José Pérez Pérez al Centro.

Jubilaciones

María Ortuno Zaldívar pensión de Alfredo Armand al Sur.

Rosa Giró pensión de Luis García al de Almendares.

Intestado

Alfredo Cifuentes Rodríguez al Norte.

Declaratoria de herederos

José Bermúdez Figueroa y de Amelia Pérez Montero al Oeste.

Menor cuantía por pesos

Manuel Pernas Martínez contra Pedro Rodríguez Avalos al Este.

Dispensa de Ley para contraer matrimonio

Luis Ravelo y González y Emelina Díaz Bouzo al Centro.

Interdicto de la Propiedad Industrial

Lady Louise S. A. contra Charles Shapiro Cía., Inc. al Oeste.

VEHICULOS CIRCULADOS

Por transitar con exceso de velocidad, ayer fueron circulados por la Policía, los vehículos siguientes:

Primera Estación: 18,566.
Cuarta Estación: Omnibus 744.
Séptima Estación: 77,120 y ómnibus 98.
Décima Estación: 20,384 y 8,900.
Duodécima Estación: 37,278.

DELINCUENTE DETENIDO

El vigilante 1105, Domingo López, a las órdenes del teniente Valentín García, al mando de la Primera Estación, procedió al arresto del delincuente Domingo Rodríguez Martínez, alias «Viruta», vecino de Sol 34, por haberlo sorprendido cuando intentaba sustraer un paquete que se encontraba en el interior de un auto estacionado en la calle Muralla.

MUERTE REPENTINA

En un solar propiedad de la viuda de Gámiz, situado en Casa Blanca, falleció ayer, repentinamente, la anciana Eduviges Flores y Flores, natural de Venezuela, de 75 años de edad y sin domicilio conocido, ignorándose por el momento, las causas de su fallecimiento. El cadáver fué remitido al Necrocomio para su autopsia.

DOMESTICA

La sirvienta Eloína García Ortíz, vecina de Cuarteles 14, denunció a la Policía que Isabel Bécquer Jáuregui, vecina de Habana 24, solamente le pagó dos pesos, de cinco que tenía que abonarle por su trabajo mensual.

Prendas de oro macizo y brillantes muy valiosos roban a un propietario

HOLGUIN, abril 12. DIARIO, Habana.—En la madrugada de hoy se efectuó un robo en el domicilio del señor Antonio Palomo Becerra, vecino de la calle Martí, frente a la Carretera Central, sustrayendo los ladrones un par de aretes de brillantes montados en platino, otro par de aretes de oro y brillantes, una sortija de oro con un rubí y brillantes, una pulsera de oro maciza, una medalla de oro, esmalte y platino con la imagen de la Virgen de la Caridad, y otros objetos más, todo lo que aprecia el propietario en la cantidad de $1.475.00.

Ignora el señor Palomo quién o quiénes puedan ser los autores del robo.

Por su parte las autoridades han iniciado las primeras diligencias.—Fuentes, Corresponsal.

Busca la policía a delincuentes que indultaron

Condicionalmente por haber quebrantado su condena al faltar de sus domicilios

El Consejo Superior de Defensa Social se ha dirigido al jefe de la División Central de la Policía Nacional, coronel Bernardo García, MP., interesada que por las fuerzas a su mando se localice el actual domicilio o paradero de los sancionados que a continuación se relacionan:

Gregorio Martínez Verdecia y Alejandro Martínez Hernández, por robo; Pedro López Díaz, por robo; Juan Lara, por robo; José Felipe, por robo; Constantino Formoso Pelotero, por homicidio y robo; Emilio Fiz y Manuel Castro, por homicidio; Pedro Altunaga Arrechea, por robo; Juan Griman Carbonell, por homicidio; Gonzalo González Pérez, por robo; Anacleto Ribalta, por robo; Joaquín Dopazo, por homicidio; Miguel Martín, por homicidio; Juan Maceo Díaz, por robo; José de la C. García, por robo; Ventura Arias Suárez, por robo; Saturnino Fariña, por homicidio; Angel P. Sánchez, por robo; Carlos Sarría, por homicidio y Paulino Martín Cabrera, por robo.

Estos sancionados al ser libertados condicionalmente dieron un domicilio que no es el verdadero. Por ello el Consejo Superior de Defensa Social solicita de las autoridades la localización de los mismos.

Vigilantes condecorados

Por Decretos Presidenciales, a propuesta del coronel Bernardo García, jefe de la División de la Policía Nacional, y refrendados por el secretario de Defensa Nacional, les ha sido concedida la condecoración de la Orden del Mérito Policíaco con distintivo verde, a los siguientes vigilantes: Bienvenido Casalí Valdés, Andrés Pérez Aday y Raúl Pérez Valenzuela, como premio a su constante labor en el Cuerpo, durante más de 20 años de servicio con un historial inmaculado.

Igualmente por haber cumplido más de 15 años de servicio con conducta intachable, les ha sido concedida dicha condecoración, con distintivo azul turquí, a los vigilantes Juan B. Sánchez Pérez, Juan C. Galarza Galarza y Virgilio Scarp

El hospital de la Policía

En el hospital de la Policía Nacional, que dirige el comandante médico doctor Eduardo García Porraspita, MP., están de guardia en el día de hoy, los doctores Manuel Alonso, Alberto Barba y Gustavo Ball-Llovera, auxiliados de los enfermeros Pablo Suquet y señorita Blanquita Pérez.

En el día de ayer fueron dados de alta los vigilantes Pablo Rodríguez y Hermenegildo Cruz.

Fueron igualmente ingresados el sargento Oscar Alcázar y los vigilantes Juan García, José Triana y Pedro Pérez.

DENUNCIO EN LA POLICIA SECRETA

De varias denuncias por delitos de hurto, estafa y otros, tuvo conocimiento ayer el oficial de guardia en las oficinas de la Policía Secreta.

Gustavo Alfonso de Armas Cuervo, residente en Cuatro número 101, Vedado, dió cuenta de que le habían hurtado su pluma de fuente, al dejarla en el interior de su saco, que colgó, al respaldo de una silla en las oficinas en que trabaja. Sospecha que el autor del hurto haya sido Silvio Alfonso, pues fué el único que penetró en el lugar y estuvo sentado en la silla de referencia.

Gualberto Urrutia Noa, de Diecicho número 15, Vedado, participó, que estando de viaje en el interior de la República, un individuo, cuyas generales ignora, le compró a su esposa un lote de tabaco, dándole en pago una letra de cambio contra una entidad bancaria, sin que la haya podido hacer efectiva.

Esteban Cárdenas Rodríguez, de Monte 660, dió cuenta de que Julio Morán Valdés, al que alquiló su auto, para ir, junto con una artista, al pueblo de Jovellanos, lo defraudó en el importe del viaje, pues a pesar de sus gestiones no ha podido cobrarlo.

También, Genívera Campos Aróstegui, de Pepe Antonio 58, Guanabacoa, denunció, que un tal Mario, al que dió dinero para que le comprara gasolina y le hiciera nla mudada, desapareció con el efectivo.

Consuelo García García, de Chávez 73, puso en conocimiento que su hija de catorce años, Josefina Martínez García, desapareció del hogar sin dejar rastro.

Pablo Fernández Moliní, de San Lázaro 1107, denunció que Mariano Iglesias, de N. número 452, no le paga el importe de su labor, en la casa Neptuno 1220, donde realizó diversas obras menores.

Y Ana Espinosa de la Paz, de Corrales 107, Guanabacoa, hizo constar que Ramón Valdés, conocido por «Canuto», sujeto de pésima nota, no solamente no le paga el importe de la habitación que ocupa en su domicilio desde hace dieciocho años, sino que la veja, insulta y amenaza. Teme Ana que Ramón lleve a vías de realización sus propósitos, por tratarse de un delincuente.

Resultan heridas dos personas al chocar en el Reparto Santos Suárez un camión y un ómnibus

Ambos choferes se hacen mutuas inculpaciones. Quedaron en libertad. Graves quemaduras. Procesado por un robo. Hurto de una sortija valorada en la cantidad de $200.00

En la esquina de Santa Emilia y Serrano, chocaron en la mañana de ayer, el camión 73405, propiedad de José Novo Casteleiro, que conducía Sergio Rodríguez Reyes, vecino de Martí número 29, en Surgidero de Batabanó, y el ómnibus 1207, de la ruta 15, que guiaba René Muñoz Hernández, vecino de Monte 1065.

Por la violencia del accidente, el camión se volcó, yendo a chocar contra un poste, recibiendo diversas lesiones de carácter leve el chofer Rodríguez Reyes y graves su ayudandte José Medina Posada, domiciliado en Peralejo 1, en Surgidero de Batabanó, los cuales fueron asistidos en el Cuarto Centro de Socorro.

El teniente Fernández, de la Oncena Estación, inició las oportunas diligencias con las cuales dió cuenta al Juez de Instrucción de la Sección Quinta doctor Zunzunegui, ante cuya autoridad fueron presentados ambos choferes, siendo puestos en libertad.

Quemaduras de carácter grave

En el Centro de Socorro de Jesú del Monte, fueron asistidas de quemaduras de carácter grave y menos grave, respectivamente, los hermanos menores de edad, Melania y Juan García Soler, vecinos de Tamarindo 20, en dicha barriada. Se las ocasionaron casualmente en su domicilio, al volcárseles encima un jarro que contenía leche hirviendo.

Procesado por robo

El Juez de Instrucción de la Sección Quinta, doctor Zunzunegui, dictó ayer auto de procesamientos contra Tomás Gerardo Quintana Acanda, acusado de haber cometido un robo en la finca Santa Amelia. Para poder gozar de libertad provisional le fué señalada fianza de quinientos pesos.

Denuncia de hurto

José Valmaña Mujica, vecino de Santos Suárez 470, altos, denunció a la policía que de su domicilio le hurtaron una sortija de mujer valorada en 200 pesos. Sospecha de un individuo mestizo que al verse sorprendido por su esposa, se dió a la fuga, logrando desaparecer por una vetana que, del baño, da a la azotea de la casa contigua.

Expulsado de una sociedad

El Gobernador Provincial trasladó ayer al Juez de Instrucción de la Sección Quinta un escrito que le fué enviado por la directiva de la Sociedad «Antilla Sport Club» situada en Luz número 56, en la Víbora, en el que se hace constar que por acuerdo tomado en junta directiva fué expulsado de dicha sociedad el ex presidente de la misma Edelmiro Núñez, por haber injuriado con frases ofensivas al presidente y demás directivos actuales, al ser descubiertas ciertas anormalidades en el pago de una lámpara y notarse le desaparición de un reloj que estaba bajo su custodia; de todo lo cual no dió cuenta oportunamente. También hacen constar en su escrito dichos señores que, encontrándose la directiva en sesión, irrumpieron varios socios, entre ellos Reinaldo Benítez, acometiendo al vocal Lázaro Díaz y dando lugar por el escándalo que se produjo, a la intervención de la policía. Con tal motivo los expresados socios fueron expulsados de dicha institución.

Estímase por el Gobernador, que los hechos denunciados son constitutivos de delito.

Se verá el día 17 ante el Tribunal Supremo en pleno el recurso contra el Retiro de las Fuerzas Armadas

Dice el reclamante que la expresada legislación establece privilegios en favor de determinado número de personas. El oponente lo niega y expone la bondad de la legislación

El Tribunal Supremo en Pleno ha señalado nuevamente para el sábado 27, a las nueve de la mañana, la vista del recurso de inconstitucionalidad establecido por el doctor Ramón Goizueta contra la Ley que modificó la del Retiro Militar y autorizó a los miembros de las Fuerzas Armadas de Mar y Tierra que se retirasen para inscribirse como electores y afiliarse a los partidos políticos de un término que la propia Ley fija.

Se hace fundar la inconstitucionalidad, en que establece la Ley un privilegio al permitir dicha inscripción y afiliación a un número determinado de personas, como lo son aquéllas que, perteneciendo a las expresadas Fuerzas Armadas, se retirasen, al amparo de la Ley mencionada, para ejercer luego el derecho de sufragio en sus dos formas: es decir, para poder ser electores y candidatos para cargos de elección popular.

El doctor José Rosado Aybar, que lleva la dirección de la parte impugnadora del recurso, sostiene, por el contrario, la constitucionalidad de la Ley de referencia, sustentando la tesis de que ella no hace más que reconocer el derecho que tienen todos los ciudadanos no incapacitados para ejercitarlo, a ser electos para cargos que se obtienen por medio del sufragio, por lo que—dice el doctor Rosado Aybar—el miembro de las Fuerzas Armadas que se retira del servicio activo desde ese momento queda automáticamente capacitado en potencia para ser candidato y figurar en la Boleta Oficial de partido político máxime—sigue arguyendo—cuando el Código Electoral no exige la condición de elector para serlo; lo que reiteradamente han declarado los Tribunales de Justicia.

Impugna, además, el doctor Rosado Aybar el recurso por inadmisible, ya que no se han llenado los requisitos exigidos por la Ley para establecerlo, y por innocuo, pues que no tiene finalidad, desde el momento—agrega—que quien lo establece en este caso no es parte afectada por la Ley, que ya ha sido cumplida; por lo que lo único que podría hacer el Tribunal Supremo en Pleno, sería anularla para en lo adelante; por lo que, habiendo sido la que nos ocupa aplicada a los que se acogieron a ella durante el término preciso que fijó (por lo que ya no tiene valor ni eficacia) la nulidad sería exclusivamente ideológica, es decir, que no produciría efecto legal alguno.

QUEMADURAS GRAVES

Al inflamársele una botella de alcohol, se ocasionó quemaduras de carácter grave, Andrea Herrera y Herrera, vecina de Tercera número 255, en el Vedado, de las que fué asistida en el Centro de Socorro

SE APROPIO DEL JUEGO DE CUARTO

Vicente Pérez Fernández, vecino de 37 y A., denunció a la Policía que Ramón Chiú, le entregó un juego de cuarto hasta que terminara uno que le mandó a hacer, negándose ahora a darle éste y amenazándolo con quitarle el que le facilitó.

DETENIDOS ENCARCELADOS

La Policía procedió al arresto de Alejandro Reigala Ramírez alias «Cara Cortada», vecino de Zanja 378 y de Enrique Diago Valdés, con domicilio en Virtudes 866, por haber sido sorprendidos en los momentos que intentaban sustraer mercancías del interior de un camión que se encontraba estacionado en la calle de Muralla. Ingresaron en el Vivac.

M.E.C.D. 2016

DECLINARON AYER, JUEVES, LOS VALORES AMERICANOS EN LA BOLSA DE N. YORK

NEW YORK, abril 12.—Frente a la incertidumbre que persiste en relación con la situación europea, que sigue dominando en bolsa, los valores, dentro de un volumen de transacciones más limitado que los días anteriores, declinaron en la sesión de hoy. Muchos de los avisos recibidos de Europa son bastante contradictorios y no se sabe aún ciertamente cual es el resultado de la batalla que se libra en Noruega por el control de aquel país. Estando la casi generalidad del interés puesto en la situación europea, las noticias domésticas siguen careciendo de influencia en el mercado. El reporte de Ward sobre la producción automovilística de la semana pasada mostró cierta mejoría en relación con el nivel de la semana anterior, esperándose que el volumen de producción actual pueda mantenerse por lo menos hasta fines de este mes. Las demás noticias domésticas mercantiles fueron favorables en su tono y a menos que la tendencia de los eventos europeos den origen a efectos decisivamente adversos sobre los negocios del país, no es aventurado pronosticar alguna mejoría ulterior en breve. Entretanto, sin embargo, es probable que subsista la incertidumbre como factor dominante en el mercado. Parece juiciosa una política de tomas de utilidades con vista a readquirir valores en los momentos reaccionarios. JFK.

MERCADO DE ALGODON

Cierre ayer en New York:

Mayo	10.70
Julio	10.45
Diciembre	10.06
Enero	9.90
Marzo	9.80

CAMBIOS EN NEW YORK

Cierre de ayer en New York:

Libras Esterlinas	3.50½
Francos	1.98¾
Pesetas	10.50

APRECIACIONES DEL MERCADO DE AZUCAR

ABRIL 12 DE 1940

	Ant.	Hoy
Costo y Flete		
Pronto embarque a EE. UU.	1.95	1.97
Flete	0.25½	0.25½
Libre a bordo — Pago inmediato		
EE. UU. cuota libre	1.72	1.73
EE. UU. cuota retenida 1914	159	1.60
Cuota Mundial libre	1.48½	1.48½
Cuota Mundial especial y reserva	1.41	1.41½
Cuota local	0.81	0.81
Todas las cuotas	1.54¾	1.55½

(Estas apreciaciones son de Luis Mendoza y Compañía.)

MERCADO DE MANTECA

Cierre ayer en Chicago:

Mayo	6.40
Julio	6.62
Granel	5.30

MERCADO DE PIELES

Cierre ayer en New York:

Junio	14.13
Septiembre	14.41
Diciembre	14.64
Marzo	14.87

GANANCIAS Y PERDIDAS DE LAS EMPRESAS AMERICANAS REPORTADAS DE N. YORK

NEW YORK, abril 12.—R. J. Reynolds Tobacco Company: declaró el pago de un dividendo de 50 centavos en sus acciones comunes y comunes de la clase «B».—Briggs Manufacturing: en 1939 tuvo una utilidad neta de $1.08 por acción contra. 42 centavos en 1938. Mengel Company: Los pedidos recibidos en Marzo por esta firma ascendieron a $908,000 contra $703,000.—Wilson Jones Company: declaró el pago de un dividendo provisional de 25 centavos Studebaker Corporation: basado en el volumen de sus ventas durante el primer trimestre del año, estímase que sus utilidades en este período se acercan a los $500,000 lo que equivale a unos .20 centavos por acción común. Esta cifra se compara con $57,000, equivalente a dos centavos por acción en igual período de 1939 —Pennsylvania Central Air Lines: ha comprado cuatro aviones adicionales tipo DC-3 de transporte de la Douglas Aircraft Company.— California Packing: declaró el pago de un dividendo de 25 centavos.—Keith Albee Orpheum: declaró el pago de un dividendo que se tomará de su superávit de operaciones ascendente a $1.75 sobre las preferidas de 7 por ciento aplicable al trimestre terminado en 31 de diciembre de 1937. Hiram Walker: declaró el pago de un dividendo regular de $1.00 sobre sus acciones comunes.—Lehn and Fink: en el trimestre de marzo tuvo una utilidad neta de 50 centavos por acción contra .58 centavos.—Scotten Dillon: declaró el pago de un dividendo de 30 centavos.—National Automotive Fibres y subsidiarias: en el trimestre terminado en marzo tuvo una utilidad neta de .80 centavos por acción contra .60 centavos. United Gas Corporation: (y subsidiarias): en el período de 12 meses que terminó el 31 de enero tuvo una entrada neta de $5,174.000 contra $5,426.000.—Louisville Gas and Electric Company of Kentucky: en el período terminado en 31 de enero esta empresa tuvo una entrada neta consolidada de $2,842,000 contra $2,583,000.

ESTUDIAN EL AUMENTO DE PRECIOS DE LOS PAPELES

NEW YORK, abril 12.—Las empresas papeleras están estudiando cuidadosamente los efectos de la tendencia de los acontecimientos europeos en Escandinavia, en donde, como es sabido, se produce la pulpa, materia prima indispensable para este material, que se basa desde un aumento de los precios para este material, que se basan desde luego en el costo de la pulpa. Espérase que en breve quede aclarada definitivamente la situación del precio del papel.

CRONICA CATOLICA

PROGRAMA DE LOS DIVERSOS ACTOS CATOLICOS QUE SE ANUNCIAN PARA MAÑANA EN LOS TEMPLOS HABANEROS

El Patrocinio de San José en San Francisco

La Cofradía del Culto Perpetuo de San José, de la iglesia de San Francisco, celebra la festividad del Patrocinio de San José, con el siguiente programa:

A las siete y media de la mañana, misa de comunión general, armonizada con cánticos.

A las nueve de la mañana, misa solemnísima y panegírico por el reverendo padre fray Pablo de Lete, OFM.

La parte musical a cargo del coro y escolanía San Francisco.

Después de la misa, procesión con la venerada imagen del glorioso San José.

Estos piadosos cultos serán aplicados según las piadosas intenciones de la señora Margarita Olózaga de Molino, camarera del Culto Perpetuo, la cual, en unión del director padre Ezequiel Iñurrieta, OFM., ruega la asistencia a los cofrades e invita a los fieles.

Primitiva, Real y Muy Ilustre Archicofradía de los Desamparados

En la iglesia de Monserrate, a las nueve de la mañana, celebra la misa solemne mensual y reglamentaria, a la cual invita el mayordomo, señor Felipe Cantero, de orden del presidente licenciado Secundino Baños, a los hermanos y fieles devotos de Nuestra Señora de los Desamparados.

Iglesia parroquial del Espíritu Santo

La Congregación del Señor de la Coronación, de la Humildad y de la Paciencia, inaugura su altar restaurado en la iglesia del Espíritu Santo, con misa solemnísima, a las ocho de la mañana, en la cual predicará monseñor Evelio Díaz y Cía, canónigo de la Santa Metropolitana Iglesia Catedral y rector del Seminario de La Habana.

La parte musical a cargo del coro parroquial, acompañado de orquesta.

Invita el párroco, reverendo padre fray Rafael Fraga y la Directiva.

La iglesia del Espíritu Santo, se halla situada en Cuba y Acosta, siendo la más antigua de La Habana. Su actual párroco, presbítero Rafael Fraga, la está paulatinamente restaurando a su antigüedad, con aplauso general de los fieles y de los amantes del arte.

Iglesia de la Merced

La Asociación de la Medalla Milagrosa, celebra los siguientes cultos:

A las ocho de la mañana, misa de comunión general y plática por el director, padre Antonio López, CM.

Venerable Orden Tercera de San Francisco

A las siete y media de la mañana, misa de comunión general, armonizada. A continuación renovación de votos.

A las tres de la tarde, la función mensual, correspondiente al segundo domingo de mes, a la cual ruega la asistencia el director, reverendo padre fray Serafín Ajuria, OFM.

La Fiesta del Patrocinio de San José en la iglesia del Carmen

La Pía Unión de San José de la iglesia del Carmen, celebra el Patrocinio de San José, con arreglo al siguiente programa:

A las siete y media de la mañana, misa de comunión general. Comulgarán los socios de la Pía Unión, los Terciarios Carmelitas y cofrades del Sarmen, en cumplimiento de la comunión mensual reglamentaria de abril y los Caballeros Católicos de la Unión número 6, en cumplimiento del Precepto Pascual.

A las nueve menos cuarto de la mañana, misa solemne a toda orquesta.

El panegírico a cargo del padre Feliciano del Niño Jesús, OCD.

El altar de San José está cubierto de flores naturales.

Por la tarde, a las cinco y media, exposición de Su Divina Majestad, estación, rosario, plática por el padre director, bendición, reserva y procesión.

N. B. Los cultos mensuales de la Venerable Orden Tercera del Carmen y de su Cofradía, se refunden con los del Patrocinio de San José.

En la iglesia de Jesús, María y José

Culto mensual de la Congregación de Nuestra Señora de la Caridad, con misa de comunión general.

A las ocho y media de la mañana, misa cantada y sermón por un padre de la Compañía de Jesús.

A las diez de la mañana, misa para los alumnos de la Catequesis parroquial. A continuación de esta misa, la ejposición del Santísimo Sacramento por el Jubileo Circular.

A las cinco de la tarde, Santo Rosario, visita a Jesús Sacramentado, cánticos por el coro parroquial, bajo la dirección del organista del templo, señor Tomás de la Cruz, muy estimado cronista católico, letanías de los Santos, procesión del Santísimo Sacramento, bendición y reserva.

El Palio será portado por los cofrades del Santísimo Sacramento de la Parroquia.

El padre Vega, invita a los colegios católicos parroquiales, a las Cofradías del Santísimo, Apostolado de la Oración, Asociación de Nuestra Señora de la Caridad y a sus amadísimos feligreses.

Iglesia parroquial de San Nicolas de Bari

La Congregación de Nuestro Padre San Lázaro, celebra la función mensual reglamentaria:

A las ocho de la mañana, misa de comunión general.

A las nueve de la mañana, misa cantada, sermón, ejercicio y procesión con la imagen de Nuestro Padre San Lázaro.

La fiesta del Patrocinio de San José en la iglesia de los Padres Carmelitas del Vedado

La Asociación Josefina de los Padres Carmelitas, celebra en su iglesia de Línea y Dieciséis, Vedado, la fiesta del Patrocinio de San José, con arreglo al siguiente programa:

A las ocho de la mañana, misa de comunión obligatoria para las socias.

A las diez de la mañana, misa solemne, que celebrará el muy ilustre señor Arcadio Marinas, canónigo de la Santa Metropolitana Iglesia Catedral de La Habana, panegirista monseñor Manuel Arteaga, vicario capitular de la Archidiócesis de San Cristóbal de La Habana.

La parte musical a cargo del coro de Carmelina Díaz, bajo la dirección del maestro Ponsoda.

Si alguna persona desea contribuir con su óbolo, a esta fiesta, puede entregarlo al hermano sacristán.

Invitan el director, reverendo padre fray José Luis de Santa Teresa y la presidenta, señora María G de Quesada.

En la iglesia de Jesús del Monte

El Apostolado de la Oración de la iglesia parroquial de Jesús del Monte, celebra la función mensual reparadora:

A las siete y a las ocho de la mañana, misa de comunión general.

A las nueve de la mañana, exposición del Santísimo Sacramento, misa cantada de ministros, sermón por el párroco y director, José Rodríguez Pérez, letanías del Corazón de Jesús, acto de consagración, bendición y reserva.

En la capilla de Santos Suárez y Paz

A las ocho de la mañana, misa de comunión general en la capilla de Padres Paúles, de Santos Suárez y Paz, para la Asociación Infantil de la Medalla Milagrosa.

A las ocho de la noche, visita a la Milagrosa.

En la capilla parroquial del Vedado

La Cofradía del Dulce Nombre de Jesús de la parroquia del Vedado, celebra, a las nueve de la mañana, misa de comunión general.

A las cinco de la tarde, exposición de Su Divina Majestad, estación, rosario, sermón, reserva y procesión con la imagen del Niño Jesús.

En la capilla del Servicio Doméstico

En la capilla de María Inmaculada para el Servicio Doméstico, sita en Buenos Aires y Calzada del Cerro, misas a las siete, nueve y media y once de la mañana.

A las once y media de la mañana, exposición del Santísimo Sacramento.

A las cinco y media de la tarde, Santo Rosario, visita a Jesús Sacramentado, cánticos, bendición y reserva.

La parte musical a cargo de los coros de la Congregación.

En la iglesia parroquial de Guanajay

A las ocho de la mañana, ejercicio de los 21 Domingos de San Hilarión, plática y misa armonizada parroquial.

A las diez de la mañana, exposición, ejercicio de los Domingos Eucarísticos y de los 21 Domingos de San Hilarión, sermón y reserva.

En la iglesia parroquial de San Agustín

La Unión 79 de Caballeros Católicos, celebra a las ocho de la mañana, misa y comunión general para el cumplimiento del Precepto Pascual.

A las doce y media del día, iniciación de candidatos a Caballeros Católicos.

Invita a estos cultos el consiliario, padre Lorenzo M. Spirali, OSA, y el presidente, doctor Enrique de la Maza.

En la ermita de Jesús Nazareno de Arroyo Arenas

A las diez y cuarto de la mañana, misa armonizada, plática por el párroco José Rodríguez Rozas y el ejercicio de los Domingos de Jesús Nazareno.

En la iglesia parroquial del Pilar

A las siete y media de la mañana, misa, comunión y ejercicio en honor de la Sagrada Familia, por su Congregación de la iglesia del Pilar.

Invita el párroco y director, reverendo padre Agustín Morillas.

En la capilla de la Inmaculada, del reparto Las Cañas

A las ocho de la mañana, misa de comunión para cumplir con el Precepto Pascual, la Unión 43 del reparto Las Cañas.

Oficiará y predicará el consiliario, reverendo padre Pelegrín Franganillo Balboa, SJ., el cual se complace en invitar a sus familiares, amigos y a los vecinos del reparto Las Cañas, en el Cerro.

En la capilla de los Padres Pasionistas de la Víbora

La Congregación de Hijas de María del Escapulario Azul de la capilla de los Padres Redentoristas, a las siete de la mañana, misa, comunión y plática, por el director, reverendo padre Claudio de la Fuente, CP.

A las diez y media de la mañana, misa armonizada de fundación.

Invita a estos cultos el vicario de Guanabacoa, doctor José María García del Valle.

Sección Adoradora Nocturna de La Habana

Sábado 13:

A las siete de la tarde, vigilia de Tarsicios en la iglesia de los Padres Redentoristas de Luyanó.

A las diez de la noche, vigilia mensual reglamentaria del Tercer Turno en la iglesia parroquial del Vedado.

Domingo 14:

A las cinco de la mañana, la misa, bendición y reserva de la vigilia del Tercer Turno.

En la iglesia de Luyanó, a las ocho de la Mañana, la segunda parte de la vigilia de Tarsicios, exposición, misa, comunión, bendición y reserva.

En la iglesia del Santuario del Inmaculado Corazón de María

A las ocho de la mañana, misa, comunión y plática para los congregantes del Inmaculado Corazón de María, en la iglesia del Santuario del Inmaculado Corazón de María, sita en Tulipán y Cerro.

Esta misa será aplicada por el eterno descanso de la señora Concepción Alfonso de Rodríguez Baz.

Invita su hijo político, el fervoroso católico señor Ramiro Sánchez.

En la iglesia parroquial de Bauta

A las diez de la mañana, misa armonizada, plática, exposición de Su Divina Majestad, visita a Jesús Sacramentado y a San Judas Tadeo, glorioso Apóstol del Señor, bendición y reserva.

La iglesia parroquial de Bauta, se halla situada en el pueblo de Hoyo Colorado.

Invita el párroco presbítero Fulgencio Varela.

Comunión e iniciación en la iglesia del Carmen

A las siete y media de la mañana, los Caballeros Católicos de la Unión número 65 de la iglesia del Carmen, cumplirán con el Precepto Pascual, y a las once y media de la mañana, iniciación de 21 nuevos candidatos a Caballeros Católicos.

Invita a estos actos, el consiliario padre Domingo del Santísimo Sacramento, OCD., y el presidente, Gabriel Angel Amenábar.

Conmemoración de la Dominica III después de Pascua

En todos los templos, misa cantada y sermón en conmemoración de la Dominica III, después de Pascua.

Primera comunión y procesión en las Escuelas Pías de Guanabacoa

A las siete y media de la mañana, primera comunión de 93 alumnos de las Escuelas Pías de Guanabacoa. El bellísimo acto se efectuará en la iglesia pública de estas famosas Escuelas Pías. Oficiará el vicario provincial, muy reverendo padre José María Jaume.

Solemne procesión:

Siguiendo tradicional costumbre, a las cinco de la tarde, saldrá del colegio la procesión de los niños, vulgarmente llamada de los Santos, pues figuran en ella unos 35 santos, representados por otros tantos alumnos, recorriendo las calles de costumbre de la villa de Guanabacoa.

Terminada la procesión, se cantará el himno de San José de Calasanz.

Invitan, el rector, doctor Modesto Galofré, profesores y alumnos, a tan piadosos actos.

LA BOLSA DE AMSTERDAM

AMSTERDAM, abril 12.—En las operaciones extra-oficiales concertadas en horas de la mañana, los valores americanos fluctuaron fraccionariamente a la baja. U. S. Steel 62, Bethlehem Steel 80, Anaconda Copper 31.1|4.

LOS VALORES EN PARIS

PARIS, abril 12.—La Bolsa abrió con tono débil a lo largo de toda la lista. En ese tono permaneció el mercado hasta la hora final.

MERCADO DE LIVERPOOL

LIVERPOOL, abril 12.—El mercado de algodón debió de abrir de sin variación a 4 puntos de baja; a la 1:P.m. estaba de 14 a 18 puntos mejor, Middlings 812.

Anuncios Clasificados de Ultima Hora

Más ANUNCIOS CLASIFICADOS de ULTIMA HORA en la página 20

COMRRAS

9 CASAS

COMPRO AL CONTADO CASA EN Santos Suárez o Mendoza, directamente, no menos de tres cuartos. Digan situación, precio, medidas y demás, por escrito a X. Y. Z., Departamento de Clasificados de DIARIO DE LA MARINA

SE COMPRA CASA O CUARTERIA en la Habana que esté en buenas condiciones Valor: $4.000 o $4.500. Se da en pago solar en la Calzada de Columbia al lado de Belén de 15.33x47.17 varas. Valorado en $3.615-00. Resto en efectivo. Calle A Nro. 613 esquina a 27 Vedado.

11 FINCAS RUSTICAS

COMPRO DIRECTO FINCA CERCA Habana 2 o 3 caballerías buena comunicación a carretera, agua, tierra y arboleda Escribir detalladamente a F. M. Clasificados DIARIO DE LA MARINA

Arrendamientos

A-1 FINCAS RUSTICAS-URBANAS

ARRIENDO FINCA EN LOS PALACIOS seis caballerías, tierra excelente para cualquier cultivo gran palmas casa vivienda de campo buenas aguadas. Espadero 21 Víbora. Teléfono I-6203.

VENTAS

48 CASAS

2 CASAS SEPARADAS A $3.400 CA-da una mampostería moderna monolítica baño completo patio y mucho traspatio fabricación primera. Libertad próximo Mayía Rodríguez. Informes A-6906

VEA LA CASA 2 PLANTAS QUE EStamos terminando calle 20 entre 19 y 21 Vedado. Damos toda clase garantinas. No tomamos dinero adelantado. Ortega y Rosell. Teléfono I-3990

VENDO CASA $2.500

Calle Pérez No. 253 casi esq. a Luco, toda citarón, portal, sala, comedor, 3 grandes cuartos. baño, cocina y patio. Renta $22.00. González M-2602 O-Reilly No. 208.

VENDO CASA $2.000

Moderna, portal, sala, dos habitaciones, baño intercalado, comedor, cocina y patio. Calle Santa Rosa, Reparto Hornos, Marianao. González M-2602. O-Reilly No. 208.

MEJOR NEGOCIO 1940 $11.500

Vendo esquina tres plantas moderno comercio renta solo recibo $75.00. La mejor calzada Habana. Urge venta. Informes Cienfuegos y Apodaca: bodega. Luciano.

Fco. Valdés Gllmo. Valdés fabrican: naves $16 - citarón $22 - citarón $24, estructura $28. Ordenes Luyanó No. 14 X-2571 contratista

MIRAMAR. TERMINANDOSE CASA dos plantas estilo colonial con todas las comodidades jardín, portal, sala y comedor, gran cocina, cuarto baño criados, garage. Altos 3 cuartos 1 baño 2 terrazas. 9 closets. 36 entre 1a. y 3a. Telf. F-2702.

VENDO LOS MEJORES NEGOCIOS en propiedades, Véame y se convencerá. Tengo grandes terrenos muy baratos. Informes Dragones 52 García.

SE VENDE EN BUENAVISTA DE la Calzada de Columbia cuatro casas pequeñas rentan $60.00. En $3.000 y reconocer hipoteca moratoriada. Por $2.800.00. Rafael Prado. Telf. FO-9475.

¡NEGOCIO PARA ESPECULAR! CA-sa 2 plantas, Barrio Colón inmediato Aguila, buena renta. Con $600 contado, reconociendo $5.400 moratoriados. Vendo parcela La Sierra, medida ideal: 800. Cuba 209 Depto. 2 F-6513

VENDO CASA PLANTA BAJA, CA-lle 13 entre 10 y 12. Nicanor del Campo acabada de fabricar. Informes en la misma o Telf. -8875 y FO-4136 Díaz Ramos.

VENTAS

48 CASAS

FRENTE COLEGIO BELEN. CALLE 6 No. 2, 4. Calle A. Nos. 1 y 3. Terminados fabricar, chalets dos plantas, $7.000. $7.500 $8.000. Verdaderas gangas. Marrero M-7774.

ALTURAS MESETA COLUMBIA frente Colegio Belén, moderna casa calle 6 No. 8 jardín, portal, sala, hall, 4 habitaciones, baño, garage etc. $6.750.00. Marrero Aguiar 117. M-7774.

49 SOLARES

VENDO TERRENO ESQUINA CALLE 17 Vedado $7.50 vara otro inmediato Carlos III $11.50 vara, esquina Reparto Mendoza frente Colegio Maristas, Lourdes, $1.600. Ortega Telf. I-3990

ALMENDARES

A una cuadra de la ruta 30 fondo de la esquina de fraile. Mide 12 por 32 varas. A $3.50 vara. Informes: Pedro de la Cuesta A-8697 y FO-2419.

LA JOYA DEL VEDADO

Calle F esquina. Próximo al parque El Maine. Mide 60 por 41 mts. Total 915 mts. A $18.00 metro. Informes. Pedro de la Cuesta A-9687 y FO-2419.

AMPLIACION ALMENDARES

En la calle 10. Cerca del tranvía. Mide 11.79 por 58.96 vs. A $2.00 vara. Informes: Pedro de la Cuesta. A-8697 y FO-2419.

AMPLIACION ALMENDARES

En la calle 11. Cerca de ómnibus. Mide 11.79 por 58 vs. A $2.30 la vara. Informes: Pedro de la Cuesta A-8697 y FO-2419.

AMPLIACION ALMENDARES

Calle 11. A una cuadra de ómnibus Mide 12.96x47 vs. a $2.30 la vara. Informes: Pedro de la Cuesta A-8697 y FO-2419. R. 694.

AMPLIACION ALMENDARES

Calle 10, cerca del tranvía. 11.79 por 58 vs. A $2.00 vara. Informes: Pedro de la Cuesta A-8697 y FO-2419. R. 687.

NICANOR DEL CAMPO

Calle 8. 14.15x35.37 vs. Omnibus por el frente. A $4.25 la vara. Informes: Pedro de la Cuesta. A-8697 y FO-2419

MIRAMAR

Esquina de fraile 24.70x30.19 vs. A $6.00 vara. Informes: Pedro de la Cuesta A-8697 y FO-2419 R. 431.

ALMENDARES

A una cuadra de la ruta 30. Mide 12x32 vs. Total 389.16 vs. en $1.365. Informes: Pedro de la Cuesta A-8697 y FO-2419.

VEDADO

Próximo a 23. Mide 15x36 ms.. A $14.00 metro. Informes: Pedro de la Cuesta A-8697 y FO-2419. R.

AMPLIACION ALMENDARES

Frente al parque de la Fuentes Luminosa. Esquina de 21x23 vs. En $2.400.00. Centro de 13x35 vs. En $1.900.00. Por 13 parcela de fondo de esquina de 12x23 vs En $1.300.00. Informes: Pdero de la Cuesta A-8697 y FO-2419. R. 682.

VEDADO

Esquina en Calzada, cerca de «El Maine. Mide 60.50x41 mts. A $18.00 metro. Informes: Pedro de la Cuesta A-8697 y FO-2419. R. 120.

MUY BARATAS A PLAZOS

Solo quedan dos parcelas $600.00 con $200.00 entrada. resto por mensualidades. Calle 7 entre Avenida 9 y 10, Buena Vista. Informa Joseíto González, vidriera frente a la ruta 28 Teléfono FO-2743.

ESCOJA SU SOLAR

Ampliación Almendares Calle 10 entre 7a. y 8a. mide 12.50x14.74 $3.50.

Belén, Calzada Columbia, y Calle 6 brisa 8.81x22, cabe jardín. portal, sala, hall, comedor. garage y 3|4, traspatio. Precio $1.100. También lo fabrico casa y terreno por $4.800, le doy garantías. M-9398.

Vedado $5.00 parcela junto 17 mide 10.50x45 varas mayor medida si desea, brisa muy llano y alto. También otras calles y Miramar M-9398.

$600.00 Porvenir una cuadra Calzada Luyanó 8.25x23.58 y 7.07x23.58 en $500.00. tranvía y guaguas en las puerta M-9398.

La Sierra 10x47 brisa cerca 8. También mayor medida $4.25. También fabricamos estas parcelas. Hacemos proyectos y presupuestos sin compromiso para usted. M-9398.

Cuba 64. Depto. 6 M-9398 J. BETANTOURT

REPARTO FLORESTA

En la Víbora. Se venden solares y parcelas pequeñas, al contado y a plazos, con urbanización completa luz eléctrica, agua y alcantarillado en cada solar, atravesado por la Avenida de Acosta, ómnibus ruta 15. También compramos y vendemos propiedades en la Habana y demás repartos. Informes: Nueva Floresta Land Co. Banco Canadá 322. Telf. A-8875. Administrador Oscar Díaz Ramos.

SOLARES A PLAZOS

REPARTO ALMENDARES. DE INTERES PARA LOS CONSTRUTORES

Calle 13 Nicanor del Campo parcelas desde $600.00. $200.00 de entrada resto por mensualidades no necesita dejar jardín. solo portal, facilitamos dinero para fabricar en estas parcelas.

REPARTO LAWTON BATISTA

Calle 12 entre C y D el punto más alto del Reparto, parcelas desde $360 con $100 de entrada resto por mensualidades.

J. RODRIGEUZ

TELEFONO M-9137

CALZADA COLUMB... $4.00

Vendo solar entre Ave. Truffin y calle 3a. rodeado magníficas residencias. Mide 15x47.85. González M-2602 O-Reilly No. 208.

SOLAR 5a. AVENIDA

A $3.00 vara vendo frente al picadero San Jorge 5a. Ave. entre Ave. Grau y A. Mide 1438 varas. González M-2602 O-Reilly No. 208.

CALLE 23 ESQ. A 24

Vendo única esquina sin fabricar mide 26.39x46, puede coger menor medida. Precio $11.00, González M-2602 O-Reilly No. 208.

MIRAMAR. SOLAR DE SOMBRA. Calle 6 entre Tercera y Quinta, 23.58 por 53.06, superficie 1,251 varas cuadradas a $5.00 vara. Importan $6,257.70. Alberto Mendoza, Amargura 205. M-9494.

SE VENDE FRENTE AL COLEGIO Belén a 30 metros de la Calzada Columbia dos solares de 13.50x23.58 varas $1.500 cada uno. Rafael Prado Telf. FO-9475.

VENTAS

49 SOLARES

¡¡A $23 M. EN EL CORAZON DEL VEDADO!! En la esquina del parque Villalón cerca de los balnearios del Auditorium de la Iglesia del cine y de los mejores colegios, se vende un solar completo de centro acera de sombra. Informes 18 Nro. 111 entre 11 y 13 de 1 a 3 p.m.

VEDADO 10x40 METROS $3.300

Vendo este lindo solar a la brisa muy cerca 17, otros más chicos 8 metros frente $20000 Cuba 64 Depto. 6 M-9398 J. Betancourt.

$1.100 Calzada Columbia, entra colegio Belén, brisa 9x22, otros 13x20 a $4.50 y $3.75 pegado la Calzada. Cuba 64 Depto. 6 M-9398 J. Betancourt.

Solar $2.50x15 Ampliación Almendares, calle 10 entre 6a. y 7a. una cuadra tranvía y guaguas, También la esq. del lado 10 y 6a. Precio $3.50. Cuba 64 Depto. 6 M-9398 J. Betancourt

51 ESTABLECIMIENTOS

VAQUERIA SE VENDE BARATA. cerca Habana, funcionando. Providencia, Campanario 205

SE VENDE UN PUESTO DE FRU-tas y refrescos con comodidad para familia en Jesús del Monte Nro 106 entde Alejandro Ramírez y Agua Dulce.

GRAN OPORTUNIDAD SE VENDE un garage con venta de combustibles y grasas en lo más céntrico de la Habana. Informes Zanja 157 entre San Nicolás y Manrique.

¡GRAN OPORTUNIDAD! SE VENDE una tienda de efectos dentales con buena clientela, casa moderna de reducido alquiler, situación céntrica del local y precio por debajo de costo de las mercancías, muebles, vitrinas, caja registradora etc. Para informes Llame al A-7719.

VENDO CAFE BAR EN LO MEJOR de la Habana en $4.000. doy facilidades en el pago. Informes Dragones 52 café Martí de 7 a 9 de la noche. El dueño.

$3,400 FARMACIA

Ganga, oportunidad magnífica, bien surtida, calzada muy transitada. doble tranvía y guaguas. Sin deudas, alquiler baratísimo con 3 viviendas. Informes apartado 2157.

52 BOVEDAS Y PANTEONES

CAPILLA DE CONCRETO MODERNA, sin estrenar, en $1000, próxima a la capilla central. Es una verdadera ganga. Ramón Grillo, 23 entre 10 y 12. Vedado, No. 1,160 o portales del Necrocomio, Cementerio de Colón. Habana.

BOVEDA EN MUY BUENAS CON-diciones y un panteón sumamente barato. Urge su venta, es asunto de gran negocio. Ramón Grillo. Portales del Necrocomio, Cementerio de Colón. Habana, 23 entre 10 y 12, Vedado, número 1,160, departamento No. 7.

53 AUTOMOVILES - ACCESORIOS

CHEVROLET 1935 4 PUERTAS, — Magníficas condiciones, $250.00 MOTORES, S.A. 27 y Espada Tel. U-3306

STUDEBAKER 1937, EN PERFEC-tas condiciones. Sedan 4 puertas, con baúl, acabado de pintar, $675.00 MOTORES, S. A. 27 y Espada, Telf. U-3306

PLYMOUTH 38 MECANICAMENTE perfecto buena pintura. Se da barato. MOTORES. S. A. 27 y Espada. Telf. U-3306

CHRYSLER SEDAN IMPERIAL AIR Flow automóvil muy veloz especial para carreteras. gomas nuevas. $550. MOTORES, S. A. 27 y Espada. Telf. U-3306

CHRYSLER 1938 SEDAN CON BAUL de cuero radio buscachivos 4 gomas nuevas antiresbalables $875.00. es una oportunidad. Véalo. MOTORES. S. A. 27 y Espada, Telf. U13306

PLYMOUTH 1936 7 PASAJEROS, muy bien cuidado con corneta de aire, muy económico 5 gomas nuevas antirresbalables blancas $675.00. MOTORES, S. A. 27 y Espada, Telf.: U-3306

DODGE 1938 PINTURA DEF FABRI-ca flamante muy poco caminado, casi nuevo. MOTORES S. A. 27 y EEspada Telf U-3306

STUDEBAKER 1937 4 PUERTAS, pintura flamante Radio Sport Light timón flexible $650.00. MOTORES, S. A. 27 y Espada Telf. U-3306

NECESITAMOS CARROS USADOS

La Agencia Packard, teniendo gran demanda de automóviles usados para la campaña política, necesita adquirirlos rápidamente. Aproveche esta oportunidad y negocie inmediatamente su carro en la Agencia Packard. Prado 53.

POR AUSENTARME VENDO MI Buick 1938 al 1939 está enteramente nuevo nunca salió de la ciudad, precio último $850.00 no corredores. Línea No. 761 esquina a Dos. Vedado.

56 MUEBLES Y PRENDAS

HORROROSA GANGA VENDO JUE-go cuarto 3 cuerpos, 7 piezas, último tipo $60 y otro 3 cuerpos $25, por tener necesidad de embarcarme antes del día 15. Velázquez 8 entre Infanta y San Joaquín.

SE VENDE UN JUEGO DE COME-dor renacimiento español y un juego de sala. Morro 6, bajos.

POR EMBARCARME VENDO NEVE-ra Eléctrica Frigidaire funcionamiento magnífico, puede probarse Económica Precio moderado. Puede verse Virtudes 262 Telf FO-2135

FAMILIA VENDE URGENTEMEN-te regio cuarto argentino magnífica caoba otro mediano original. Coqueta, comedor renacimiento living room tapizado, sala grande inglés camitas sillones. Escobar 256 Colegio Neptuno y Concordia.

VENDO FLAMANTE REFRIGERA-dor Westinghouse, grande 8 pies, dos puertas, luz interior, instalación botellón gavetas hielo, como nuevo, Verdadera ganga. Simpson, 5a entre 12 y 14 Reparto Almendares.

ANTIGUEDADES

LA CASA PLAZA. NEPTUNO ENTRE MONSERRATE Y ZULUETA A-4222

Oleos. entre ellos magníficos Chartrand, muebles. objetos de arte, decoraciones, juegos de sala y cuarto.

SE VENDEN DOS JUEGOS DE LI-ving room nuevos compuestos de sofá, dos butacas y una mesa. Calle 17 No. 203, Vedado.

MUEBLES A PLAZOS

VEA NUESTRO GRAN SURTIDO EN MUEBLES DE TODAS CLASES PRECIOS DE SITUACION «LA PERLA»

Animas 404, casi esquina a Galiano A-8222

SE VENDE UN JUEGO DE SALA living-room, tipo inglés grande. C No. 455 entre 19 y 21. Vedado.

¡GANGA!

Se vende un refrigerador «Westinghouse» completamente nuevo, por la mitad de su valor. Mueblería «El Capricho», Angeles No. 64 A-7077.

57 UTILES DE OFICINAS

SE VENDE CON SU MESA DE CAO-ba magnífica máquina de escribir marca Wanderer, garage Palacio Automóvil San Lázaro y Escobar.

62 OBJETOS VARIOS

TELA METALICA DESPLEGABLE vendo cantidad de uso 3 pies por 6 propio para cerca, divisiones de seguridad. Tte. Rey 8 solar.

VENTAS

62 OBJETOS VARIOS

SE VENDE MAGNIFICA BICICLE-ta de hombre marca «Columbus», Verla: Luís Estévez 118, entre Felipe Poey y Heredia. Víbora.

SE VENDE LANCHA TIPO CRUCE-ro, sin motor, con cabina 23 pies eslora, en buenas condiciones. Informan X-2563.

PLANIMETRO KAUFFEL & ESSER completamente nuevo en su estuche baratísimo por no necesitarlo. De 12 a 4 informan I-6879.

MADERA USADA VENDO UN LOTE de tablones, mechinales. alfardas, tirantes y postes para cerca Tte. Rey 8 solar.

PIEDRA GRATIS

Relleno gratis, para contratistas, maestro de obras, lleven su camión y aprovechen, buena piedra relleno. Calzada de Jesús del Monte y Luz. Telf. I-5541. Se regala gratis.

Dinero-Hipotecas

33 SOLICITUDES

TOMO $2.200 PRIMERA HIPOTECA casa 2 plantas, Habana, próxima Reina, pagando altos interés y vendo casita nueva, inmediata. Infanta en $1.950 Cuba 209 Dpto. 2 M-6513 Sr. Guim. Atiende Domingo.

ALQUILERES

80 CASAS DE HUESPEDES

HUESPEDES «CAMPOMIR». —EM-pedrado 517 casi esquina a Monserrate Amplias frescas y ventiladas habitaciones, con o sin muebles y comidas. balcón, baño lavamanos. Precio económico. Seriedad y servicio Telf. M-3274

CASA HUESPEDES «LA APLANADORA» REINA ESQ BELASCOAIN NUEVO DUEÑO

Ofrece apartamentos y habitaciones con baño privado y agua corriente fría y caliente, comida excelente a precios de situación, extricta moralidad.

CASA HUESPEDES. SE ALQUILA habitación amueblada en $10.00, otra hombres solos, cama ropa $5.00. Agua caliente siempre. Teléfono. Comodidad. Compostela 671, Frente Gobernación.

CASA DE HUESPEDES SIN COMI-da, habitaciones amplias y ventiladas. Desde $8.00 y $15.00. Pueden pagar por quincenas y semanas. Nunca falta el agua, Moralidad absoluta. O-Reilly 258 entre Cuba y Aguiar.

EDIFICIO ««FRATERNIDAD»» MO-dernos apartamentos, ventilados. agua abundante. extricta moralidad, dos piezas, buen baño, cocina y calentador gas. $25. Matrimonio sin niños Monte 305 moderno lado Tent Cent.

SE ALQUILA UN APARTAMENTO alto con entrada independiente a matrimonio sin niños. Informan calle 10 Nro. 51 esquina a 3a Vedado Telf. F-5570

APARTAMENTOS MODERNOS VEN-tilados, agua abundante dos habitaciones, baño. cocina, calentador gas «Edificio Fraternidad Monte 305 al lado del Ten Cent, matrimonio sin niños, 25 y 28 pesos.

SE ALQUILAN UN APARTAMENTO y habitaciones en casa para familia precio módico en planta baja y alta. San Nicolás 160 entre Lagunas y Virtudes.

$12.00 APARTAMENTO INDEPEN-dient, tres piezas magníficas servicio, luz, Freyre Andrade 66, Víbora, entre D-Strampes y Figueroa. Ruta 51 apearse Avenida Acosta.

EDIFICIO TRIANGULO 23 ESQUI-na 20 Vedado. Nuevo, fresquísimo apartamento, dos habitaciones, cuarto baño completo, sala, comedor. cocina gas con refrigerador. Telf. F-3546

APARTAMENTO INDEPENDIENTE $11.00. Aramburu 370 entre San José y San Rafael, con su servicio y entrada independiente, único inquilino en la azotea. Librería Albela. Belascoain y San Rafael U-5783.

RONDA No. 5

Entre Neptuno y San Miguel. Edificio moderno. Apartamento con sala. comedor, dos cuartos, baño intercalado y cocina $26. Llaves: encargado allí. Informes: M-3222.

83 DEPARTAMENTOS

SE ALQUILA SALA SAN MIGUEL 536 bajos, entre Escobar y Gervasio frente a la panadería propio taller de modista o gabinete dental, por tener instalación para el mismo o vivienda particular.

POR EMBARCAR

Cedo mi apartamento compuesto de tres cuartos con baño moderno, sala, saleta, comedor y una gran cocina, que gana 40 pesos, con todos mis muebles y pertenencias. A primera oferta razonable. U-4094. Hospital 209. entre Jovellar y Vapor 1o. piso letra C.

84 HABITACIONES

EN CASA DE FAMILIA SE ALQUI-lan habitaciones amplias y ventiladas a hombres solos o matrimonio sin niños. Siempre hay agua (fría y caliente). En lo mejor de Prado. Inf. en el Telf. A-7512.

HONORABLE FAMILIA ALQUILA amplia y ventilada habitación a hombres solos o matrimonio sin niños. Siempre hay agua, fría y caliente. San Lázaro 672 entre Gervasio y Belascoaín. 2do. piso.

A DOS CUADRAS DEL PRADO IN-dustria 61, segundo piso entre Colón y refugio hermosa habitación en diez pesos con baño intercalado a hombres solos, de moralidad.

EN CASA DE EXTRANJERO SE ALquila una habitación anexa al baño para señora o señorita. F-4639

ESTUDIANTES PARA DOS O TRES compañeros alquilo en mi confortable residencia amplia ventilada habitación anexa al baño agua no falta caliente y fría con o sin comida. Unicos inquilinos. Espada Nro 9 entre Infanta y 25 Edificio nuevo bajos izquierda no hay papel puerta.

HUESPEDES. LEALTAD 406 CASI esquina a San Rafael habitaciones y apartamentos con baño privado y con o sin muebles y comida. Económico. M-3450

HABITACION AMPLIA Y CLARA, para señoras o matrimonio. se alquila en San Lázaro 303 altos, siempre hay abundante agua. Precio equitativo.

SE ALQUILA HABITACION EN CA-sa particular amplia muy fresca y nunca falta el agua se dan y piden referencias a una cuadra de Neptuno y de Belascoain Concordia 423, altos casi esquina a Gervasio.

ESPLENDIDA, FRESCA Y VENTI-lada habitación propia para dos personas, con comidas. Precio $35.00. Telf. A-6180.

EN CASA PARTICULAR, A DOS cuadras del P. Central se alquila bonita habitación a hombre solo. Hay teléfono. San Juan de Dios No. 211 2o. piso alto, entre Villegas y Monserrate.

ALQUILO ESPLENDIDA HABITA-ción vista a la calle y lavabo dentro. Informan Trocadero 419 Apato. 5.

SE ALQUILAN ESPLENDIDAS Y frescas habitaciones desde seis pesos, y también se alquila un salón con dos habitaciones con balcones a la calle para oficina. Prado 314, esquina a Virtudes.

HUESPEDES, HABITACIONES CON muebles desde $8 interiores, con vista a Prado desde $12. Apartamentos desde $20 con o sin muebles, comida si desean. Prado 359, altos, esquina a Neptuno.

CUARTOS FRESCOS Y BIEN AMUE-blados, con vista al mar y baños privadas, con todas comodidades, comida inmejorable, precios módicos. Calle O No. 14 Telf. F-5631.

ALQUILERES

85 NAVES-LOCALES

SE ALQUILA LOCAL PARA COMER-cio Reina 446.

SE ALQUILA UN LOCAL PARA OFIcina en lugar comercial con teléfono informes M-1085 de 8 a 12 y 2 a 6.

87 HABANA

EN SAN LAZARO 602 ESQUINA

a Escobar, se alquila planta baja moderna, que consta de sala, recibidor, tres habitaciones, comedor, hall, cocina, baño, cuarto y servicio de criados. Informan en la misma.

ALQUILO CASA UNA PLANTA DES-agüe 167 sala, comedor, 2 cuartos, baño, patio. cocina, $25, la llave misma y Desagüe 155 casi esquina Oquendo, Informan

SE ALQUILA ACABADA DE FABRI-car Virtudes No. 358 entre San Nicolás y Manrique. Sala, comedor 2 cuartos, baño y cocina.

MALECON NRO. 405 ENTRE MAN-rique y Campanario sala, saleta comedor 4 cuartos, baño y cocina Informan en los mismos o Telf. F-3489

ALQUILO INFANTA 1101 ESQUINA Benjumeda bajos por Benjumeda. Sala, comedor dos cuartos, baño intercalado cocina gas calentador, moderna, precio 25 pesos. Informan 1er piso por Benjumeda.

REVILLAGIGEDO 305 ALTOS FRENte al parque sala, comedor, cuatro cuartos y servicios modernos, acabada de reedificar $35.00. Informes González del Real. A-7736 Compostela Nro 158

GALIANO Y LAGUNAS, ALTOS DE La Tinaja. piso alto de esquina, balcones por ambas calles. sala, comedor, dos habitaciones, baño intercalado, etc. Verse de 9 a 12 U-1428.

EN HORNOS Y VAPOR ALQUI-lo casas modernas con sala, comedor, dos habitaciones, baño completo, agua abundante. Precio: $25 informes: Vapor No. 53, bajos, teléfono M-2837.

ALQUILO SAN RAFAEL No. 568, altos, entre Gervasio y Escobar. Sala, saleta, 4 habitaciones, comedor, baño cuarto y servicio de criado. Informan: M-1420.

SE ALQUILAN

AVENIDA 10 ENTRE 11 Y 12, AM-pliación de Almendares. Espléndida residencia compuesta de jardín, portal, sala, cinco habitaciones, 2 baños, comedor, pantry, cocina, 2 cuartos criados y servicios, garage. Precio $40.00. La llave en la misma.

ANIMA 1,008 ENTRE SOLEDAD Y ARAMBURU. Un departamento recién fabricado, compuesto de sala, comedor, 3 habitaciones, baño de lujo, comedor, cocina y servicio de criados. $34.00. Se puede ver a cualquier hora.

CAMPANARIO 612 No. 4 ENTRE Salud y Reina, apartamentos de 2 habitaciones, cocina y baño a $18.00. Véalos a cualquier hora.

DIEZ DE OCTUBRE 66 Y 68, ENTRE A. Ramírez y Omoa, apartamentos de sala, habitación, cocina y baños a $14.00. Puede verlos a cualquier hora.

MARINA 221. PORTAL, SALA, CO-medor, 3 habitaciones, cocina y baño, patio. Véala, la llave en la misma.

PARA MAS INFORMES:

THE NATIONAL CITY BANK OF NEW YORK DEPARTAMENTO DE BIENES A-9897

SAN MIGUEL 107 ENTRE INDUS-tria y Amistad, alquilo primer piso moderno, sala, comedor, tres habitaciones, baño intercalado, cocina gas, cuarto y servicio criados. Informan: Consulado 412 A-6483.

88 VEDADO

ALQUILO CALZADA 250 ENTRE I Y J con sala, saleta, hall, 4 habitaciones, baño moderno comedor pantry, garage y servicios de cuartos.

SE ALQUILA VEDADO 8-19 452 AL-tos una casa con sala, saleta, dos cuartos cocina baño completo y terraza Telf. X-1688 Llave 460 bajos.

VEDADO. SE ALQUILA CALLE 11 Nro. 109 entre L y M altos la llave en los bajos sala, comedor, 6|4, y servicio de criados etc., módico alquiler informan de 9 a 12 a.m. y de 2 a 5 p.m. días laborables.

VEDADO EN $55 SE ALQUILA EL alto 1.008 entre 10 y 12. 5|4, agua siempre, Exígense informes. Verlo de 3 a 5 dueño. I-5877.

SE ALQUILA 19 ENTRE 26 y 28 UNA casa compuesta de 3 habitaciones y demás comodidades con garage y servicios de criados. Informan en la misma o por el F1-7492.

CALLE «C» 520 ENTRE 21 Y 23, $45.00, casa de una sola planta, a la brisa, agua abundante, tres cuartos, baño completo, cuarto y servicio criados, lavadero, jardín, portal. Librería Abela, Belascoain y San Rafael U-5783.

CALLE 27 No. 712 ENTRE «A» Y «B». Se alquilan modernos altos con 5 habitaciones y baño intercalado. Sala, comedor, demás comodidades. Llaves en la misma de 9 a 11.

MODERNOS FRESCOS ALTOS CAL-zada 215 entre J y K. Sala, comedor, 3 cuartos, baño. cocina, cuarto y servicios criados. $38. Llave bodega F-5843.

ALQUILO MAGNIFICA RESIDENCIA en 17 No. 204 entre «K» y «J». Vedado, propia para embajada o familia acomodada, compues; Planta baja, portal, vestíbudo, sala, saleta, hall, 5 cuartos, 2 baños, comedor, pantry, gran cocina, cuarto y baño criado, magnífica escalera mármol interior para los altos, terraza cubierta al frente. hall, 9 grandes cuartos, tres baños lujo, servicio criado, escalera criado independientes, patio cocreto, garage para cuatro máquinas, tanque 500 galones gasolina y bomba para la misma, dos grandes cuartos altos al fondo, terraza baño y sevicio paa los mismos, Lavandería independiente y cuarto lavandera. Alquiler, vale $400, se cede por $250. Se puede ver de 11 a 4. F-4476.

90 MARIANAO-REPARTOS

SE ALQUILA

Preciosa casa en Ampliación de Almendares Avenida 5a esquina calle 1019. Consta de 6 habitaciones, dos baños en colores, despacho, comedor, living-room, patio interior, garage 2 habitaciones servicio y mucho jardín. Ultimo precio: $$75.00. Informan al F-3936

MIRAMAR SE ALQUILA 8 ENTRE 1a y 3a altos a la brisa recién fabricados con todo confort. Informan en los bajos.

MIRAMAR: CALLE 22 ENTRE 5a. Y 7a. Avenidas, acabada de fabricar, altos y bajos independientes, con todas las modernas comodidades. Informan al lado y al Telf. F-4523.

FRENTE COLEGIO BELEN, AL-turas, Meseta Columbia, se alquilan 6 casas modernas terminadas fabricar, Calle 6 No. 2, 4, 6, 8. Calle A No. 1 y 3. Marrero M-7774.

AMPLIACION DE ALMENDARES Calle 10 casi esquina a Avenida 9. Alquilo precioso chalet dos plantas, sala, comedor, pantry, tres habitaciones, 4 closets, baño, garage, etc. Llave al lado.

M.E.C.D. 2016

Anuncios CLASIFICADOS de ULTIMA HORA

Más ANUNCIOS CLASIFICADOS de ULTIMA HORA en la página 19

ALQUILERES

90 MARIANAO-REPARTOS

AMPLIACION ALMENDARES. Calle 10 entre Avenida 10 y 11. Alquilo precioso chalet dos plantas, sala, comedor, tres habitaciones, 3 closets, baño, garage, etc. Exígense referencias. Informan: Aguiar 107, bajos.

91 J. DEL MONTE - VIBORA.

CHALET LUJOSO

Económico. Vendo en Figueroa entre Carmen y Vista Alegre. Tiene jardín portal, sala, hall, comedor, 3 habitaciones, baño, pantry, cocina, cuarto y servicio criados. Véalo de 3 a 5 p.m.

SE ALQUILAN LOS ALTOS DE Morell 22 Loma de Chaple compuestos de terraza, sala, saleta, 4 habitaciones, baño, comedor, cocina, cuarto y servicio de criados. La llave en los bajos. Informes Telf. A-6331.

DIEZ DE OCTUBRE 69, ENTRE TEJAS y Agua Dulce, hermosos altos con terraza, sala, comedor, tres habitaciones, baño completo, servicio criados etc. Verse de 2 a 5 U-1428.

SE ALQUILA EN LA VIBORA SAN Lázaro 653 entre Santa Catalina y Milagros, Sala, comedor, tres cuartos, baño completo, cocina, $18. Teléfono M-4469. Llave en la bodega.

GRAN RESIDENCIA ALQUILO ES-trada Palma No. 265 esquina Juan Bruno Zayas, con muebles o sin ellas. Lujosamente decorada, dos plantas moderna, capacidad numerosa familia, con todas las comodidades deseables. Informan I-6344 de 7 a 9 y 4 a 6 p. m.

95 A. APOLO Y CALABAZAR.

UNA GANGA. SE ALQUILA UNA casa en el reparto Párraga, calle Carlos entre Sofía y Estela. Compuesta de portal, sala, hall, dos cuartos, baño completo comedor, cocina con lavadero, un patio grande en lo más altos y fresco, lo más cómodo por poco dinero. Informes Manuel Villar, Santa Catalina y Cortina, bodega. Santos Suárez. De 3 a 5 al Telf. I-7212 La llave en frente ómnibus Ruta 2.

96 LOS PINOS-NARANJITO

EN EL REPARTO LOS PINOS CO-tilla y Aldabó, se alquila en $18 un bungalow rodeado de árboles frutales 1876 vs. de terreno. Informes teléfono I-6196. También se vende.

98 ALQUILERES VARIOS

EN SAN MIGUEL DE LOS BAÑOS

Se alquila el chalet amueblado «Villa Alegría», muy bien situado. Informan en el mismo, sus dueños.

SE ALQUILA MAGNIFICA CASA amueblada en una finca cerca Habana, frente carretera, luz eléctrica, muchas comodidades. Providencia, Campanario 205

PLAYA SANTA FE, SE ALQUILA o se vende linda casita amueblada acabada de pintar, frente academia Pitman. Telf. A-9422.

SE SOLICITAN

99 SOLICITUD DE ALQUILERES

DESEO ALQUILAR DEPARTAMEN-to consta con 2 cuartos baño y cocina en el Vedado. Informes por escrito precio y dirección Clasificados DIARIO DE LA MARINA (Alquiler).

103 CRIADAS-CRIADOS

SE SOLICITAN UN HOMBRE Y UNA mujer para sirvientas que tengan referencias y pocas pretensiones. Deben dormir en la colocación. Diez de Octubre 854.

104 COCINERAS-COCINEROS

SE SOLICITA COCINERA ESPA-ñola de mediana edad que sepa cocinar muy bien y hacer dulces. Sueldo $15 calle 17 Nro 861, esquina a 6. Vedado

114 AGENTES-VENDEDORES

BYRON. SOLICITA REPRESENTAN-tes para vender vestidos a domicilio con facilidades. Tienen que ser personas que deseen trabajar y que tengan fe en su éxito. Si no es así, no se presenten. Aquí tenemos un record de representantes que han ganado hasta $146.29 en un mes; éstos son los que buscamos. También se refiere al interior de la República. Diríjase o escriba a César Castaño. Barcelona 62, altos, Habana.

SOLICITAMOS AGENTES EN TODA la Isla para asunto de mucho interés y productivo. Más informes en Obispo 307, bajos, apartamento No. 3, para el interior solicite por escrito al señor Paz.

SE SOLICITAN AGENTES VENDE-dores para la Habana e interior de la Isla, venta de chocolate, confituras, bombones y batidos Pop. Santa Teresa Industrial 11 y 22 Vedado.

117 SOLICITUDES VARIAS

REPRESENTANTES VENDEDORES

Este anuncio va dirigido a personas con capacidad y habilidad para vender. Aceptamos solicitudes de hombres en ciudades pequeñas y pueblecitos de campo para vender a largos plazos productos de aceite y grasa. Pueden ganar más de $400.00 al mes. No se necesita gran experiencia en nuestra línea pero sí mucha habilidad para vender y bastante inteligencia Si no reúne estas condiciones, no se moleste. Deseamos que su solicitud venga bien detallada y preferible en el idioma inglés. Diríjanse a: Export Sales Manager. Lock Box 4306 Port Worth Texas U. S. A.

SE OFRECEN

118 CRIADAS-CRIADOS

JOVEN ESPAÑOLA SE COLOCA PA-ra comedor o cuartos sabe zurcir bien y servir la mesa a la rusa guen carácter desea casa moralidad tiene buenas referencias casas muy conocidas. A-9876

SE DESEA COLOCAR UN BUEN criado de manos español con buenas referencias de su trabajo, sirve a la rusa y hace coteles y entiende de cantina A-4415

DESEA COLOCARSE UN JOVEN blanco para criado de casa particular o comercio o cualquier otro trabajo, tiene buenas referencias y sin pretensiones. Telf. I-3520

SE DESEA COLOCAR JOVEN ES-pañola para criada de cuartos, desea casa de moralidad acostumbrada al servicio fino, sabe lavar y planchar ropa fina, tiene magníficas referencias no menos de 18 a 20 pesos. Telf. F-5988

JOVEN ESPAÑOL SE OFRECE PA-ra casa particular tiene referencias Telf. M-2696

SE DESEA COLOCAR UNA JOVEN de color para limpiar o cocinar no duerme. Maloja No. 273 entre Lealtad y Campanario, Alicia.

A5-1582. SE OFRECE UN JOVEN del campo para cualquier trabajo lo mismo en la Habana que fuera, con buena referencia, sin pretensiones. Llamar por Berto Fernández Teléfono A5-1582.

SE DESEA COLOCAR UN CRIADO español muy práctico en servir mesa. lo mismo en hacer limpieza y ayudar al jardín, tiene referencias de 3 años de la última casa. A-8056

SE DESEA COLOCAR UNA BUENA criada de mano, cuartos o comedor. Sale a finca o playa, con referencias. Informes: F-3141.

SE OFRECEN

118 CRIADAS-CRIADOS

CRIADA DE MANO. SE OFRECE una buena criada de manos con referencias, lo mismo maneja o para criada de cuartos. Es formal y cariñosa con los niños. Sale a los repartos o a las playas. Llame al Teléfono M-7375.

SE OFRECE UNA JOVEN BLANCA lo mismo para criada que para el servicio de un matrimonio. En la misma otra de color de criada de cuartos. Sabe coser. Con buenas referencias. Telf. F-6003.

SE DESEA COLOCAR JOVEN DE sirviente comedor o camarero o de ayudante de cocina, tiene buena referencia de las casas que trabajó sin pretensiones de sueldo A5-0432 y A5-1582, preguntar Segundo Morejón.

SE OFRECE MUCHACHA DEL PAIS pardita para criada de cuartos o comedor o para todo. soy práctica en servicio, tengo buenas referencias y salgo repartos. Informes: A-0411 y M-1149.

SE OFRECE CRIADA PRACTICA para cuartos o comedor. Tengo referencias, salgo a repartos. También puedo salir al campo y puedo colocarme de manejadora. F-2524, 23 número 407, esquina a J.

119 COCINERAS-COCINEROS

DESEA COLOCARSE UNA COCINE-ra española de mediana edad buenas referencias. Telf. U-6623

SE OFRECE EXCELENTE COCINE-ro repostero de color. Habla inglés y español. tiene referencias. Informan A-6544 cocina americana, criolla y francesa.

SE DESEA COLOCAR SEÑORA ES-pañola de mediana edad para cocinar solo. Cocina española y a la criolla, muy buena sazón tiene quien la recomiende, duerme en la colocación. Telf. I-4005

SE OFRECE COCINERO MUY práctico para casa particular o comercial tengo buenas referencias y salgo repartos o a donde se ofrezca. También puedo hacer otras cosas. Informes M-1149 y A-0411

DESEA COLOCARSE JOVEN MES-tiza 17 años cocinar 3 o 4 personas, decente y honrada. no duerme no tiene pretensiones. Tiene referencias. Llame al Telf. F1-6892.

SE OFRECE UN COCINERO RE-postero chino, sabe cocinar, muy práctico a la criolla, española y americana, cumple con sus obligaciones. Tiene referencias de casa particular Telf. U-6843.

DESEA COLOCARSE UN JOVEN DE ayudante de cocina o mozo limpieza. Teléfono M-8084.

SE DESEA COLOCAR: UNA JOVEN española de cocinera. No duerme en la colocación. Tiene referencias. Prefiere la Habana. Telf. U-2808.

SE OFRECE ESPAÑOLA PARA CO-cinar y limpiar corta familia, es sola y duerme en la colocación sueldo desde 15 pesos en adelante. Telf. M-2183.

JOVEN DE LA RAZA DE COLOR desea colocarse de cocinera o de lavandera. Pueden llamar por el Teléfono F-6096, y preguntar por Roberto Sánchez Zapata y A. Bodega.

COCINERO EUROPEO DESEA COlocarse en casa particular buenas referencias conoce la cocina internacional, toda clase platos fríos, ñoquis, rabiolis, tallarines de espinacas. Pastelería. Repostería, helados, hace pan M- 4355.

SE OFRECE UN JOVEN CHINO, buen cocinero, cocina criolla, española y americana. También repostería, muy limpio, Sabe cumplir con su obligación. Informan: M-4568. Prefiere casa de familia. Tiene referencias.

SE OFRECE COCINERA CON REFE-rencias para cocinar solo o cocinar y limpiar. Buena sazón, limpia y cumplidora. También trabaja de criada de mano. Informan: A5-0672.

SE DESEA COLOCAR UNA BUENA cocinera con buena sazón para cocinar solo o cocinar. limpiar. Sale a finca, playa o repartos y tiene buenas referencias. F-3141.

COCINERA. SE OFRECE UNA BUE-na cocinera con referencias. Sale a los repartos, cumplidora y seria. Duerme dentro o fuera del trabajo. Lo mismo para cocinar y limpar. Informes: M-7375.

SE OFRECE UNA COCINERA DEL país muy práctica para cocinar solo o cocinar y ayudar algo repostería duerme dentro o fuera según trato. Informes A-0411 y M-1149.

SE OFRECE BUENA COCINERA muy práctica para la cocina o cocinar y ayudar a cocinar y limpiar a matrimonio solo. Duermo en la colocación o fuera según trato. Informes F-2524, 23. 407 esquina a J.

120 MANEJADORAS

SE OFRECE JOVEN BLANCA PA-ra quehaceres de casa o manejadora, conoce su obligación Teléfono: A-0821

SE DESEA COLOCAR UNA JOVEN española de manejadora, o criada de cuartos o de comedor o para acompañar alguna señora, tiene buenas referencias, menos de $25 no se coloca. Vedado calle 18 esq. 11 No. 101 Telf. F-6169.

124 LAVANDERAS-LAVANDEROS

UNA SEÑORA DE COLOR DESEA lavar ropa fina de un matrimonio en mi casa que sae buena paga. Tiene referencias de muy buena casa. Telf. F-4186

125 CHOFERES

SE DESEA COLOCAR CHOFFER ES-pañol con muchos años de práctica mecánico con referencias. Telf. FO-1414

DESEA COLOCARSE UN CHAUF-feur mecánico con quince años de práctica maneja toda clase de máquinas, tiene buenas referencias y sin pretensiones Telf. I-3520

CHOFER JOVEN ESPAÑOL DESEA colocarse en Casa Particular o comercio, buenas referencias. Muy práctico M-4355.

SE DESEA COLOCAR CHOFER ES-pañol en casa particular o industria. Once años de práctica. No tiene pretensiones, tiene quien la recomiende. Tulipán 407. Telf. I-4118.

126 JARDINEROS

DESEA COLOCARSE JARDINERO japonés tiene buenas referencias. Telf FO-3348

131 OFERTAS VARIAS

JOVEN CUBANO. CAPACITADO, RE-ferencias, sin temor al trabajo y a las responsabilidades, solicita empleo decente. Escriba a Joven Cubano. Clasificados DIARIO DE LA MARINA.

SOLICITO UNA PERSONA QUE quiera ser relevada en su trabajo, por la noche de 8 a 12 o necesite empleado para esas horas en vidriera etc. No pretensiones. Escribir a O. Pérez, Crespo 108 altos.

SE OFRECE ASISTENTA PARA cuidar enfermos, de absoluta confianza, lo mismo para casos cortos que largos y con referencias inmejorables. Informan Telf. F-4767.

PROFESIONALES

1 ABOGADOS Y NOTARIOS

ME HAGO CARGO DEMANDAS DI-vorcios rápidos, matrimonio notarial., cartas de ciudadanía, pasaportes, declaratorias de herederos, pensiones, etc. Véame anticipo gastos. Bufete Alberto Cuervo. Edificio La Metropolitana 342, M-2808 O-Reilly y Aguacate.

PROFESIONALES

1 ABOGADOS Y NOTARIOS

ABOGADO, EJERCIENDO EN LAS Cortes de Estado y Corte Suprema de Estados Unidos, ofrece sus servicios profesionales en asuntos legales y comerciales a los abogados de Cuba y a sus clientes. J. E. Heller 261 Broadway, New York U. S. A.

DR. NILO PICAZO COSSIO. —ABO-gado. —Accidentes del Trabajo. Divorcios, Desahucios. Hipotecas. Ciudadanías. Anticipo gastos. Cuba 209. M-6961. Consultas: 4 a 7 p.m.

LEON BRUNET Y RAMIREZ
ABOGADO
Divorcios ocho días. Pensiones y Jubilaciones en quince días. Tramitación rápida. Asuntos Civiles, Criminales, Administrativos de lo Contencioso-Administrativo y Trabajos Notariales. Consultas a domicilio. Lealtad 159. altos. entre Animas y Virtudes. Telf. A-4287 Ruta 57

2 PROCURADORES

MUÑIZ Y PEREZ, ADMINISTRADO-res de Bienes en general. Se cojen casas de inquilinato en subarriendo, sin regalía. Oficina: Lamparilla 415, bajos. Informan de 2 a 5. Teléfono A-0582.

3 DOCTORES EN MEDICINA

POLICLINICA INTERNACIONAL

Dr. David Cabarrocas, San Miguel Nro. 462. U-2737 y F-4045. Consultas gratis. Rayos X, análisis, luz alpina, inyecciones. $1.00; inyecciones y luz $1.00; inyección $0.50. Raspado $5.00 con clínica y una visita gratis. Socios $1.00 mensual.

DR. J. LYON

De la Universidad de París. Especialista en la curación radical de las hemorroides, sin dolor ni operación. Consultas diarias de 1 a 3. Consulado 29 altos, esquina a Genios.

DR. FRANCISCO J. DE VELASCO
Corazón, Pulmones. Estómago e Intestinos.
DR. RUBEN DE VELASCO
Corazón, Pulmones. Enfermedades de los niños. Consulta de 1 a 3, días laborables. Horas especiales previo aviso. Salud 208 moderno. Telf. M-6068

DOCTOR OCTAVIO RIVERO

Tuberculosis Enfermedades pulmonares y alérgicas. (Asma, Coriza, Urticaria). Ex-Asistente [Servicio profesor Sayé) (Barcelona). Ex-Jefe clínico Dispensario Antituberculoso Municipal. Consultas: lunes, miércoles y viernes: 1.30 a 3.30. Martes. jueves y sábados: 9.30 a 1.30 p. m. Calle 17 No. 112 entre L y M F-2593.

DR. MESA RAMOS
PIEL, SIFILIS, VENEREO
Impotencia. estirilidad, etc. Consultas y tratamientos de 8 a 9 a.m. Martes, jueves y sábados 5 a 7 p|m| diaria. Perseverancia 162, bajos, entre Animas y Virtudes.

DR. ANTONIO PITA
ENFERMEDADES NERVIOSAS Y ENDOCRINAS
Tratamiento novísimo de los Desequilibrios vago-simpáticos y glandulares, neurastenia, psicastenia, fobias, neurosis, impotencia, frigidez etc. Contando con bien montado instituto de Fisioterapia. San Lázaro 67 Consultas $5.00 de 2 a 4 p. m. Telf. A-9292. No da consultas por correo.

DR. F. J. VELEZ
TUBERCULOSIS TRATAMIENTO VACUNOTERAPICO DEL CANCER
L. No. 151, Vedado. F-2929. Reserva turno por teléfono.

DR. MARINO RAMOS

Especialista del Hospital Mercedes y Cruz Roja. Diagnóstico y Tratamiento moderno de las Enfermedades agudas y crónicas en su Consulta particular, Reina 212 de 4 a 7 p.m. Teléfono: M-2107

VIAS URINARIAS

Tratamiento de las enfermedades riñones, vejiga, prástata, uretra. Cura radical impotencia Generandi, Coenundi, debilidad sexual, espermatorrea y poluciones nocturnas. Presentando este anuncio obtendrá «Consulta y Reconocimiento gratis Consultas de 4 a 7 p. m. Consulado 59, (altos) entre Genios y Refugios.

DR. ALBERTO VENERO

Vías urinarias, benéreo y sífilis. Tratamiento de la impotencia, electricidad médica, diatermia etc. Consultas de 10 a 12 y de 5 a 6 p. m. San Miguel 301.

DR. A. BARBA INCLAN

Especialista huesos, articulaciones, músculos, cirujano ortopédico del Hospital de la Policía Nacional y ayudante del profesor A. Inclán. Consultas diarias de 2 a 3. Viernes, consultas gratis para pobres. San Lázaro número 170 Honorarios módicos. Electricidad médica y masajes.

DR. ALFREDO COMAS

Cirugía abdominal y ginecología especialista del Instituto del Cáncer. Afecciones de señoras, flujos. Impotencia, Esterilidad y Frigidez sexual. Tumores del útero y pechos. Aplicaciones de Radium. Horas: 2 a 4 p. m. Telf. M-7728 San Nicolás 260, entre Neptuno y Concordia.

VIAS URINARIAS

Cúrese la gonorrea en pocos días sin dolor, garantizamos cura radical aunque sea de 20 años.. Desconfíe de manos inexpertas, curamos todas las enfermedades de las vías urinarias, visítenos y quedará eternamente agradecido, consultas de **7 a. m. a 10 p. m.** consultas y curas reservadas **M-3606. 10 de Octubre 179,** bajos frente Quinta de Dependientes, Habana. **Impotencia, debilidad sexual, piel y sífilis, toda clase de análisis,** presentando este anuncio obtendrá consulta y reconocimiento **gratis.**

VIAS URINARIAS

Método propio indoloro e infalible, para la rápida curación de gonorrrea en todas sus formas. No importa que sea crónica. Impotencia. debilidad sexual, piel y sífilis, flujos crónicos, veneros Precios módicos. Hacemos análisis. Presentando este anuncio reconocimiento gratis, 8 a. m. a 8 p. m.; días festivos de 8 a 12 a. m., Zanja 54, altos, frente a La Vajilla.

DR. ROSAL

Sistema nervioso, Corazón, Medicina interna. Consulta diaria de 4 a 6. San Miguel 507, bajos entre Gervasio y Escobar Telf U-2342

DR. A. LABRADOR

Especialidad enfermedades estómago e intestinos. Flujos crónicos, Venéreos y sífilis. Corazón, Riñones y Pulmones, inyecciones intravenosas, Hacemos toda clase análisis Consultas gratis 8 a 11. Pagos 1 a 3 Envíe $2 si quiere consultarse por correspondencia. Angeles 7 entre Reina y Estrella A-0801.

4 OCULISTAS

DR. MANUEL ANTON
OCULISTA
Ex Jefe de Clínica del Real Hospital Oftálmico de Londres. Exclusivamente enfermedades de los ojos. Consultas diarias de 4 a 6 pm. y por convenio previo. Calle 17 Nro. 260 esquina a I, Vedado Telf. F-2198.

5 DENTISTAS

DR. HERNANDEZ CALZADILLA CUra dientes flojos, piorrea. Extracciones sin dolor gas, puentes removibles sin verse ningún oro. Planchas sin paladar. Arreglo planchas, puentes Radrigrafías. Concordia 12, bajos A-7537

6 COMADRONAS

CONSUELO RUDA

Comadrona ex interna de la casa de salud «La Benéfica», muchos años de práctica Consultas gratis. Franco No. 7 bajos, entre Carlos III y Estrella.

PROFESIONALES

QUIROPEDISTAS

J. FRIAS «ALFARO» HIJO
QUIROPEDISTA
Monserrate 423 entre Tte. Rey y Lamparilla. Trabajos garantizados sin cuchilla ni dolor, consultas de 8 a 12 a. m. y de 3 a 7 p. m. infórmese en la barbería.

COMPRAS

9 CASAS

COMPRO CASA CHICA QUE TENGA portal o jardín de $800 a $1000 dejar datos en Lealtad Nro. 1063 dinero en mano. No corredores.

COMPRAMOS CASA DE UNA PLANta o dos que esté próxima al Mercado Unico hasta $8.000. Informes J. P. Quintana e hijo, Chacón 203. Telf. M-8182

AVISO: COMPRO UNA CASA, RE-parto Miramar o La Sierra, cuatro mil pesos, 3 habitaciones, garage. Telf. M-9255 de 10 a 12 m. Sr. Rolando.

J. P. Quintana e Hijo
INVERSIONES
Compramos y vendemos casas, solares. fincas rústicas, dinero en hipoteca.
CHACON 203 M-8182

14 AUTOMOVILES ACCESORIOS.

COMPRO UN FORD DEL AÑO 29 AL 31 de 4 puertas. Pago al contado. Informa: Rodríguez. Amistad No. 454, altos.

15 MAQUINARIAS

SE COMPRA O ALQUILA UNA MA-quina de hacer «Frosen» Informa: Dr. Pino de 10 a 12 y de 3 a días laborables. Aguacate 10 altos Habana.

COMPRAMOS BOMBA ELECTRICA para gasolina y también compresor de aire en buenas condiciones. Telf. U-1871

17 MUEBLES Y PRENDAS

M-2252 COMPRO MUEBLES, RA-dios, refrigeradores, lámparas, máquinas coser, escribir, sumar, porcelanas, cristales, marfil, nácar oro, plata equipajes. Antigüedades. El Corazón de Jesús, Salud 167 entre Manrique y Campanario.

M-2737 COMPRO MUEBLES MAQUI-nas de coser y de escribir, radios neveras, pianos, burós, ropa, objetos de arte, Lo compro todo. Operación rápida. M-2737. Salud 215.

ROPAS, COMPRO

De caballero, señora y niño prendas y objetos de valor Rayo 156 entre Salud y Dragones Reserva y discreción.

A-9003 COMPRO MUEBLES TO-das clases oficina, objetos arte, máquinas coser, sillones barberías, pianos. lámparas, mamparas, cajas hierro, camas, pupitres, contadoras, todo lo que venda. Telf. A-9003.

A-7795 COMPRO MUEBLES

De todas clases, máquinas de coser. Pagamos más que nadie. Vendemos, cambiamos y alquilamos. No venda sin antes hacer una llamada al teléfono A-7795. «La Honradez». Máximo Gómez 85, 357 moderno.

COMPRAMOS, VENDEMOS EMPEÑAMOS

Joyas antiguas y modernas. Objetos de plata de arte, muebles antiguos. Reserva absoluta, en todas las operaciones. Haga una visita a «Los Tres Hermanos», Consulado Nos. 160 y 162. Teléfono M-3534.

COMPRAMOS. VENDEMOS, EMPE-ñamos mueblajes antiguos, modernos, jarrones, vajillas objetos plata, oro, cristal, porcelanas, lámparas máquinas escribir, coser. archivos, pianos. ropas. Casa Verez Bernaza 202 Nro 204 A-8232

COMPRO

Ropas: U-1510 Muebles y prendas Máquinas de coser, juegos cuarto, comedor. sala, archivos, vajillas porcelana o plata, artículos arte, neveras. radio y máquinas escribir. Pago bien. Dinero en mano seriedad. Telf. U-1510.

COMPRO MAQUINA DE COSER Y escribir, maletas y maletines cuero, objetos de arte, vajillas, cubiertos de plata y plateados. joyas antiguas y modernas. Suárez y Gloria Teléfono M-1556.

M-7084, COMPRO MUEBLES, CUA-dros antiguos y modernos, máquinas coser, escribir, lámparas. cristal, pianos, libros, porcelanas, baúles, maletas, abanicos, ropa, vajillas, alfombras, plata, archivos, burós, compro libros. M-7084.

COMPRAMOS JOYAS

Antiguas y modernas, con brillantes. zafiros y esmeraldas finas; oro, platino, plata y enchapes hasta en pedazos. Objetos de plata; bandejas juegos de café, cubiertería y otros artículos. Rosarios de oro y plata. con cuentas de perlas; coral, amatistas etc. Pagamos bien. Vamos a domicilio.

CARBALLAL HERMANOS
San Rafael No. 618 entre Gervasio y Belascoaín. Teléfono U-5744

COMPRO LAMPARAS DE CRIS-tal y de bronce, objetos de plata, porcelana, cristal, marfil, muebles y abanicos antiguos. «La Zilia». Aguila número 209, entre Animas y Virtudes. Telf. A-9044.

ORO

En joyas viejas y nuevas o rotas, Compramos en todas cantidades. Pagamos muy bien.
Carballal Hermanos. San Rafael No. 618. Teléfono U-5744

U-5154 COMPRO MUEBLES

Modernos, radios, máquinas de coser y escribir. Aceptamos muebles en parte de pago. No venda sin llamar a Díaz y Chao, Neptuno No. 709 y 710: U-5154.

COMPRAMOS, VENDEMOS Y EMPEÑAMOS A-6827

Muebles, joyas, ropas, objetos de arte, radios. máquinas coser, escribir y todo objeto que represente valor. No cierre operación sin visitar **«LA COMPETIDORA»**, Gloria 520, esquina a Indio. A-6827

18 UTILES DE OFICINAS

COMPRAMOS MAQUINAS

De Escribir, sumar. Cajas de Caudales y muebles de oficina en general. «La Nacional», Villegas No. 359 entre Tte. Rey y Amargura A-9915.

19 LIBROS E IMPRESOS

COMPRO LIBROS USADOS PAGAN-dolos mejor que nadie M-3256 Librería «La Biblioteca» Belascoaín 566, esquina Pocito. M-3256. También discos ópera y selecciones.

COMPRO LIBROS DE TODAS CLA-ses y en cualquier cantidad. Librería «Colifa». Reina 60. Plaza del Vapor, o llamar al Telf. M-2632.

COMRRAS

21 INSTRUMENTOS DE MUSICA

COMPRO PIANOS DE TODAS LAS marcas. Llame al teléfono M-3040. Dragones 53, bajos, entre Prado y Zulueta.

22 DE ANIMALES

SE COMPRA POTRO O JACA CRIO-llo fino de buena presencia y condiciones. Debe ser buen caminador. Escriban: Abelardo Rodríguez Concordia 763 Habana Telf U-6842

23 OBJETOS VARIOS

COMPRO 300 BOTELLONES DE agua en buen estado de 5 galones. Informes: Arturo. Aguacate 15, bajos.

CONTAX III 1:1-5-F5 COMPRO NUEva, a precio moderado, teléfono F-7919

CAMBIOS

25 SOLARES FINCAS RUSTICAS

CAMBIO POR FINQUITA ARBOLE-da mi casa próxima casería Luyanó principal entrada Habana. Fadera y mampostería Eloy García Arturo 15 Jacomino. Recado M-4231 Vendo molino maiz Staver.

Arrendamientos

A-1 FINCAS RUSTICAS-URBANAS

SE ALQUILA PRECIOSA FINCA DE recreo con casa mampostería a diez minutos del centro de la Habana, y una nave de mampostería y una casa $25.00 muy cómoda y barata. Informa kiosco del puente Alcoy.

EN LO MEJOR DE VARADERO, SE arrienda por toda la temporada en $650 una casa de huéspedes amueblada. Para informes: hermanos Gras. Céspedes 152, Cárdenas o llame al Tel. I-3061. Habana.

DESEO TOMAR EN ARRENDAMIENto por Diez años una finca propia para crianza de ganado o adquirirla dando en cambio una casa de apartamentos en la Haban. Dirigirse al doctor Guillermo Lancís, Compostela 360. Habana.

REPARACIONES

42 MUEBLES Y PRENDAS

REPARACIONES DE MUEBLES

Casa «Coro». Barnizamos toda clase de muebles y tapicería. Especialidad en colores y combinaciones de maderas y chapas. Limpieza de muebles a domicilio. Estrella 65 entre Aguila y Angeles. Telf. M-2127.

REPARAMOS SUS MUEBLES POR poco dinero, dejándolos como nuevos. Casa Pardo U-5761 Los modernizamos. barnizamos a muñeca y esmaltamos Duco. Pintamos mimbres y vapor y neveras tapicería en general. Azogamos espejos. Trabajos garantizados. San Rafael No. 610, entre Gervasio y Belascoaín.

VENTAS

48 CASAS

HABANA. A MEDIA CUADRA DE Neptuno vendo una casa de 1 planta, con cuatro cuartos, muy amplia y de sólida construcción en $7.000 Informa: Guillerno del Monte, Habana 264 M-2474

PLAYA GUANABO

Vendo casa amplia fresca, portal, sala. hall, 3 cuartos, comedor, cocina servicios. Pozo magnífica agua, tanque cemento. Matas coco produciendo. Terreno mide 18x29 varas. Informes Panchito Cabrera, Playa Guanabo.

URGENTE GRAN PLAYA MUY BA-rata en lo mejor de Cuba, Gran esquina 2 plantas con 4 comercios 12.000 pesos; gran chalet entrada Vedado gangazo. otro costó $42.000 hoy 11.000 pesos. Varios más todos precios. Grandes residencias grangas $6.000, casas todos precios. Fincas rústicas fincas recreo, permuto casas por fincas Dinero hipotecas en 24 horas. Prado y Dragones. Café M-4739 Yáñez.

CASA QUINTA, VIBORA

Se vende hermosa Casa Quinta en la mejor calle de la Víbora. Mide 35.37 varas de frente por 47.17 varas de fondo. Se compone de un hermoso jardín y muchos frutales todos en producción. Portalo, sala. saleta. hermoso comedor, tres espaciosas habitaciones gran baño, hall, pantry, cocina garage cuartos de criados y servicios. Informa: A. Radillo en la misma calle Estrada Palma entre D-Strampes y Figueroa, días laborables de 5 a 7 sábados y domingos diurante todo el día.

SANTA CATALINA

Vendo la mejor propiedad de esta hermosa Avenida compuesta de jardín, portal, sala, biblioteca, hall central, cinco cuartos con closets. tres baños de lujo, comedor, cocina. pantry, cuarto y servicios para criados, garage, patio sevillano, traspatio en precioso jardín. 1,000 varas de terreno fabricación primera de primera. Para precio e informes: Gonzalo Forcade Telf. M-6921

SE VENDE ESQUINA 800 MTS. CON dos casas madera. rentan $25 Los Pinos. Informan I-6610

VEDADO, BARATISIMA

Vendo en el mejor lugar. rodeado de residencias y colegios gran casa con cinco cuartos, 2 baños fabricada en parcela de 15 metros frente. Hágame cualquier oferta admito parte precio casa y solares. Cuba 64 Depto. 7 A-6612 Romero M-9398.

HABANA, MONOLITICA

Vendo $9.500 dos plantas 7x25 sala. recibidor 4 4 y 2 baños y otra esquina con hipoteca moratoriada $4.500 efectivo. Cuba 64 A-6612 Romero.

SE VENDE UNA CASA EN LA CAL-zada del Cerro 1761, 540 metros, fabricada para poner dos plantas. Informan Cerro 2251 Lagoa.

MIRAMAR, ESQ. $13,300

Lujosa casa sala, comedor, biblioteca, hall., toilet. pantry, cocina, 2 cuartos criados, barra, garage, altos 3 cuartos 4x5 con 3 terrazas y recibidor. Dueño Telf. FO-2409.

VENDO 1 CASA DE MAMPOSTERIA cerca Crusellas, portal, sala, 2|4 s. comer, cocina, s. sanitario, patio $1.500. 1 cerca de Toyo. portal, sala, 3|4, saleta, cocina, s. sanitario, 1|4 alto. patio $1.850. No corredores 11.1|2 a. m. a 2 p. m Pérez 214 Luyanó

CASA 12.300 CALLE AGUILA PE-gado Monte, tiene tres plantas iguales, de sala, saleta. 3|4, baño intercalado, comedor al fondo, toda cielo raso J. Llanes, Sitios 76 Teléfono: M-2632.

ESQ. 2 CASAS: $12,500

Pegada Carlos II. Exenta contribución, 2|4, 2 plantas cada una casa, cada planta: sala, 2 cuartos, baño intercalado. comedor, cocina. Monolítica. Armazón concreto. Renta $136. Suárez U-5113 Acabada de construirse

LOMA CHAPLE

Por $4.500 me bastan $2.500 contado, tiene jardín. portal, sala, saleta 3|4, comedor al fondo cocina, baño moderno punto muy alto, casa nueva J. Llanes, Sitios 76 Telf. M-2632.

Por $6.200 Loma Chaple jardín, portal, sala, hall. 3|4 baño intercalado. comedor al fondo y dos cuartos más con su baño moderno. la mejor calidad de construcción. Costó $13.500 Llanes M-2632.

J—

Por $10.500 Loma Chaple dos plantas mucho lujo muchas comodidades cada piso, garage 3 máquinas. J. Llanes, Sitios 76 M-2632.

VENDO EN LA VIBORA UNA CASA a media cuadra del tranvía y guagua. Es ganga, en $1,700. Tiene sala, comedor y dos cuartos. Informa: Julio, Diez de Octubre No. 1,003. Teléfono I-3898.

RESIDENCIA CALZADA DEL CE-rro, antes de Tulipán. Vendo directamente y en proporción, casa de esquina, dos plantas, techos monolíticos, más de 600 metros de fabricación. Propia para numerosa familia, sociedad de recreo, academia o clínica. Informes. Cerro 1,614. de 9 a 12 antes meridiano.

VENTAS

48 CASAS

EN NICANOR DEL CAMPO SE VENde la casa acabada de fabricar calle 15 entre 8 y 10 con todas las comodidades y garage. Exenta de contribución. Precio económico Informan M-1566 U-5691

OPORTUNIDADES CASAS ANTIGUAS PARA FABRICAR

Amistad próximo a Neptuno 6x18 en $6.800.00; Perseverancia próxima a Neptuno 12.5x35 metros 1 planta en buen estado, $16.000.00; calle Neptuno de Belascoaín a Galiano 6.5x32, punto muy comercial $19.000.00; Calle Tenerife próximo a Monte, mide 6.20x19.20 en buen estado. renta $30. en $3.800.00; Calle Neptuno próximo a Galiano, 400 metros de superficie. Precio de Ganga: próxima a Carlos III, 7.5x22 metros en $2.800.00 próximo a Infanta 15x22 en $5.500. Calle Lugareño, una cuadra de Carlos III 8x26 en $3.400.00. Calzada de Ayestarán, próxima a la Cía. Litográfica 30 por 47 a $6.00. Informan J. P. Quintana e Hijo, Chacón 203. M-8182.

OPORTUNIDADES CASAS PARA RENTA

Monserrate 3 plantas, frente de cantería en $12.000.00; Tejadillo 2 plantas frente de cantería en $10.500.00; Ave. de las Misiones próxima al Palacio Presidencial. 2 plantas $19.000. Neptuno 1 planta 400 metros de superficie, próxima a Galiano $75.000.00; Aguila próxima a Monte 3 plantas. $13.000.00; Próximo a Carlos III 3 plantas moderna. exenta de contribución $14.000.00. Próximo a Infanta. moderna 2 plantas exenta de contribución $10.800.00; San Miguel próximo a la Universidad 3 plantas y media, moderna $23.500.00. Informan J. P. Quintana e Hijo, Chacón No. 203, M-8182

REPARTO DIEZMERO VENDO HERmoso chalet mampostería, moderno, jardín, portal, saleta 2|4. baño. cocina y despensa. Cuarto criados y 400 varas terreno. Precio $1.200. Informes Menéndez, Panadería «San Luis» Diezmero de 10 p. m. a 12 a. m.

SE VENDE UNA CASA DE MADE-ras nueva en la calle Tejar y 19 por 19 (Lawton) Informa su dueño José Cid en la misma.

$2.800 UNA PLANTA, 3|4 PEGADO a Belascoaín, $3.800 una planta cielo raso 2|4, una cuadra Monte, $5.500 una planta 4|4. doble servicio cerca del Mercado Unico. $4.700 Luyanó 3|4 moderna doble servicio, $3.900 Santos Suárez moderna 3|4, entrada garage. traspatio 10x34 m. Cuba 209 Telf. M-6961 Rogelio Valdés.

REPARTO PALATINO

Vendo preciosa y ventilada casa, rodeada de jardines, con portal, sala. comedor, dos cuartos, baño intercalado, cocina y pantry. Traspatio con frutales.

M6921 GONZALO FORCADE

SE VENDEN 3 CASAS DE MADERA y tejas que rentan $25 cada mes, en $1.600 en el reparto de Hornos(Marianao informan reparto Buena Vista 4a Avenida entre 7 y 8 Emilio Baure

J. BETANCOURT
Casas, Solares, Hipotecas
Construcciones
Cuba, 64. Depto. 6. M-9398

SE VENDE BARATA UNA CASA DE madera bien construida con portal, sala. 2 habitaciones, gaño, cocina y comedor con un solar de 10 ms. por 22.50 hay espacio para fabricar otra casa, Informa Grant y Rivera, Barrio Azul, Bodega.

VENDO MODERNA CASA JARDIN, portal, sala, gabinete, tres cuartos comedor, cocina, baño en colores, cocina y un patio que es una finca; propio para fabricar apartamentos, por tener entrada independiente. Calle 14 entre 3a y 5a Reparto Almendares. $6.300. Jiménez.

LUYANO. RODRIGUEZ. DOS CASAS modernas, portal, sala, saleta, dos habitaciones, baño completo, cocina, más 2 apartamentos al fondo 10x30, rentan $50.00 $2.800.00 y reconocer $3.000.00 moratoriados Diego Pérez. Aguiar 556 M-6872.

HABANA A MEDIA CUADRA INFANta 5 casas modernas 2 1|4 y un apartamento, fabricadas en 260 metros en $7.000.00. Diego Pérez, Aguiar 556 M-6872.

VENDO CASA MAMPOSTERIA LI-bre gravámen Marianao tranvías puerta dueño Sr. Mesa San José 464 apartamento 6

PLAYA GUANABO ALQUILO O vendo «Villa América» y acabada construir lujosamente amueblada 3 cuartos grandes living-room baño completo, cocina modernista, closet, gran portal pisos finísimos está pintada rojo y blanco agua abundante. Dueña A-4012 Calzada Jesús del Monte 290 mueblería.

GANGA. $2,300 SE VENDE GRAN casa mampostería y azotea, pisos de mármol. portal, sala, saleta corrida, 2 cuartos grandes, comedor al fondo, cocina y baño moderno. Calle Enrique 13 entre Milagros y Libertad. Víbora. Informa el dueño en la misma.

SE VENDE UNA CASA PROPIA PA-ra almacén en Picota casi esquina Jesús María mide 35x6 $5.000. Informan San Nicolás 159

REPARTO ALMENDARES $5,600

Vendo casa en esquina monolítica sala, comedor 4 cuartos dos baños garage jardín. portal, calles alfaltadas Informa Atanasio Navas. Teléfono: FO-4190

AMPLIACION ALMENDARES $2.700-00

Vendo casa moderna jardín, portal dos cuartos, sala, comedor baño intercalado patio con frutales. Informa Atanasio Navas. Telf. FO-4190

GANGA $3.800 Y $2.000 HIPOTECA, vendo casa 2 plantas techos monolíticos próxima esquina Tejas sala, comedor, 2 cuartos, baño intercalado costó fabricarla $7.500, Telf. M-7720

VENDO $5.500 CONCEPCION FREN-te tranvía casa mampostería portal, sala, comedor, 3 cuartos, baño intercalado, entrada para máquina 1112 varas terreno puede fabricar otra casa también vendo casa sola, teléfono M-7720

VENDO LA CASA NRO. 421 DE LA Calzada de Luyanó casi esquina a Cueto, portal, sala. saleta, 3 cuartos baño, comedor cocina etc. Verla de 1 a 6 precio $4.600 sólo a compradores.

PROPIETARIOS A FABRICAR SU residencia económica, desde $1.500 a $3.000, sala, comedor, dos y tres cuartos, construcción sólida, baño completo, monolíticos, caoba cedro vean ese tipo. construyéndose en B entre 9 y 10 reparto Batista, el carro Lawton-Malecón pasa frente, planos y detalles en A y Lanuza, Almendares Fonollar FO-2856

G. C. CALLAHAN

Vendo Concordia de Belascoain a Galiano 16 metros de frente por 36 de fondo terreno para casa de apartamento. Suplico tratar directo interesado. Callahan, Empedrado 308 M-1225 y FO-1756

AMPLIACION DE ALMENDARES— Casa moderna 12x30, jardín, portal, sala. hall. 3 habitaciones, baño intercalado en colores, comedor. cocina, servicios criados garage. $6.000. Diego Pérez Aguiar 556 M-6872

AMPLIACION ALMENDARES FRENte al parque y fuente luminosa. se vende lujosa residencia sin estrenar a la brisa, con portal, 4 dormitorios muy ventilados, closets, dos baños lujo, un cuarto criados y servicio. garage y demás comodidades, fabricación de lo mejor. Para enseñarla avise a F-7415. Precio: $8.800. Para inversión deja el 9 por 100. Se dan facilidades.

MAGNIFICO CHALET DOS PLAN-tas. Reparto Kohly. vistas panorámicas, jardín patio con frutales doble garage, habitaciones altas y todo otro confort. $5.700 contado y reconocer $3.000 moratoriados. Es negocio de ocasión. Sr. Guim. Cuba 209. Departamento 2. M-6513.

VENTAS

48 CASAS

SE VENDE LA CASA SANTA FELI-cia 414, Luyanó, sala, saleta, tres cuartos, muy grandes, comedor, baño, patio y traspatio Con ella un solar con árboles frutales. Lo más fresco y saludable. Informes Lealtad Nro 567

PARA INVERSION PROVECHOSA

Vendo casa monolítica, de 2 plantas, con diez lujosos apartamento independientes y establecimiento en los bajos, inmediata a Galiano y San Rafael, con renta buena y segura. Informes: Fernández, Belascoaín y Desagüe.

GANGA. CASA MODERNA, JARDIN, portal, sala, hall, 4 cuartos, comedor fondo, cocina, baño. gran patio frutales. solar sombra 700 varas amillaramiento $34.00. D-Strampes 112 $4.950 Dueña F-3959 regala escritura

CASA BARATA VENDO $3.500 EFECtivo reconocer hipoteca moratoriada en Fernandina 2 plantas sala. comedor 3 cuartos cada planta y 9 habitaciones independientes, una cuadra Calzada del Monte 453 metros. Teléfono M-7720

CASA HABANA PARA FABRI-car a $12.00 metro. Gran oportunidad renta $60.00 mide 23x28 próxima a Belascoaín y San José Informan: M-7242

REPARTO NICANOR DEL CAMPO

Vendo unos lindos chalets sin estrenar 3 de 2 plantas con 4 dormitorios, garage y demás comodidades. construcción primera, 2 de $7.500. otro esquina $9.500; otro una planta 4 dormitorios. 2 lujosos baños comedor garage, cuarto de choffer y otro para criada, precio $10.500; otro palacete frente parque. $15.500; una magnífica propiedad en La Sierra con 14 habitaciones y una casa al frente con sala, comedor, 3 dormitorios. rentando $110, precio ganga: $9.500, tratos su dueño calle 9 y 12 reparto Almendares. oficina Sr. Alpendre Telf. FO-2704

SE VENDE DIRECTAMENTE UNA casa en la Habana cerca de Reina y Monte, sala. comedor, tres cuartos informes San Nicolás 758, No admito corredores.

HABANA PROXIMA VIVES 2 PLAN-tas monolíticas fabricadas en 200 metros terreno con 15 amplias habitaciones y dos salones rentando $120.00 $2.000.00 y reconocer $8.000 moratoriados. Diego Pérez, Aguiar Nro 556 M-6872

$25,000
REPARTO MIRAMAR

Chalet dos plantas 5a. Ave. Vendemos elegante chalet en la 5a. Ave. próximo a la calle 20 compuesta de jardín, por ambas calles, portal. porch vestíbulo, living-room, comedor, pantry. cocina, despensa, 1|4 y servicios de criados y garage. Altos: 4|4, 2 baños. 2 terrazas, closets, y mucho traspatio. Precio $25.000. Informes: Quintana e Hijo, Chacón No. 203. M-8182

$14,000
ALTURAS DE BELEN

Vendemos elegante residencia de esquina frente al tranvía próximo al Colegio de Belén, y a la Curva del Padre Emilio estilo Renacimiento Español, compuesto de jardín todo alrededor, portal por ambas calles 5 amplios cuartos, 2 baños intercalados. sala, gran comedor, patio sevillano al centro, cocina y pantry. garage 1|4 y servicio de criados, traspatio. construcción de primera, propia para persona de gusto. Informan J. P. Quintana e Hijo. Chacón No. 203, M-8182.

$6,800
SANTOS SUAREZ
RESIDENCIA UNA PLANTA

Vendemos residencia moderna próxima a Juan Delgado compuesta de jardín. portal, sala, hall, comedor, 2 amplias habitaciones, baño intercalado de lujo, toda decolarada, cocina. despensa, terraza cubierta al fondo con frutales. Construcción de primera. Informan J. P. Quintana e Hijo, Chacón No. 203, M-8182.

$11,500
ALTURAS RIO ALMENDARES

Vendemos elegantísimo chalet compuesto de jardín, portal, sala, hall, gran comedor. cocina, pantry, servicio de criados, garage, terraza al fondo y traspatio al fondo. Altos: 4 grandes habitaciones, baño intercalado de lujo, 9 closets, y una hermosa terraza, mide 17 por 35. Precio $11,500 dando facilidades de pago. Informan J. P. Quintana e Hijo, Chacón 203 M-8182.

ALTURAS DE ALMENDARES
$4,500

Vendo casa jardín, portal sala, gabinete, hall, 3 cuartos, baño completo, garage, patio, 463 varas, magnífico puntos, ganga, el terreno solo lo vale. Informes: A-9173.

$10,000
VEDADO CASA DOS PLANTAS

Vendemos casa de 2 plantas, calle C entre 17 y 23. compuesta cada planta de sala, comedor, 4|4, baño y cocina. Altos iguales. Precio $10.000. Es una ganga. Informan Quintana e Hijo Chacón No. 203 M-8182.

$14,000
CASA TRES PLANTAS PROXIMA A CARLOS III

Vendemos elegante cada de 3 plantas, moderna, exenta de contribución y el 33 por 100 menos de agua por 10 años, compuesta cada planta de gran sala, 4 hermosas habitaciones, baño intercalado. de lujo, comedor decorado, cocina, servicios de criados y 2 patios, y en la azotea 2 habitaciones, Renta $125. Deja el 10 por 100 de interés libre. Informa: J. P. Quintana e Hijo. Chacón 203. M-8182.

VENDO CASA CALLE 23 $11,000

Moderna, techo monolítico, jardín, portal, sala, hall central. cuatro amplias habitaciones, dos grandes baños intercalados, comedor, pantry, cocina, garage cuarto y servicio criados. Emilio Rodríguez, M-6886, Aguiar 368.

¡PLAYAS!

Playa Habana: chalet con 4 cuartos garage etc. Playa Santa Fe: 4 cuartos, baño en colores, garage, etc. Guanabo: 3 cuartos, buen baño etc. Baracoa. 4 cuartos, casa amplia. También tengo solares en todas las playas. M-1072.

VEDADO

Gran chalet de esquina en calle de letra, con 6 hermosas habitaciones: $13.000 vale el doble. También vendo chalet, acabado construir, junto a calle 23. lujosoÑ magnífico $9.500. Facilidades de pago M-1072.

GANSA. $1,700 CASA MAMPOSTE-ría sala, saleta, dos cuartos, cocina, servicios, etc. Calle San José número 168. (Jesús del Monte) entre Remedios y Quiroga, una cuadra Ruta 24. Está desalquilada, puede verse a cualquier hora. No corredores. Dueño: señor García, Reina 401, altos.

VENDO CHALET 2 PLANTAS

Portales, jardines, parque de juego, toldos, cortinas, recibidor, sala, comedor, pantry, cocina, garage, cuarto y servicio criados, cuarto y servicio chauffeur, lavadero, etc Altos: Despacho, 4 habitaciones, 2 baños completos color, terraza etc. Precio: $12.500 contado informes en la misma 6 esquina 11 Reparto La Sierra Telf. U-6448

RESIDENCIA CALZADA DEL CE-rro antes de Tulipán Vendo directamente y en proporción casa de esquina dos plantas, techos monolíticos, más de 600 metros de fabricación. propia para numerosa familia, sociedad de recreo academia o clínica. Informes Cerro 1614 de 9 a 12 a m.

VENDO

Casa de cuatro plantas calle de Neptuno de Galiano a Prado trato directo con el comprador. Informan de 12 a 2 Aguila 206 altos.

VENTAS

48 CASAS

AMPLIACION DE ALMENDARES Bien situada calle 13 y Avenida magnífica residencia, tipo ... Jardín, portal, garage, living ... comedor, pantry, cocina, cuarto ... dos, traspatio. Altos: recibidor ... lón estudios, cuatro amplias ... ciones, espléndido baño intercalado ... Propia para dos matrimonios ... vivir independientes. Precio ... mil quinientos pesos. Verla de ... seis e informes en I-3169

REPARTO ALMENDARES $5,200

Elegante chalet, espléndida construcción, jardín, portal, sala, hall ... cuartos, baño intercalado colores ... medor, pantry, cocina, cuarto ... y baño garage, patio $5.200 M-...

JUAN DELGADO: $6,800

A 20 metros de Juan Delgado ... din, portal, sala, recibidor, hall ... habitaciones, baño intercalado ... medor, cocina, cuarto y servicio ... criados, terraza y traspatio ... ca. acera de la sombra, Fernández y Vidal. Aguiar 556, bajos, M-... M-1506

LUYANO, ESQUINA $6,500

Luyanó esquina con establecimiento casa en los altos y ... tos más con sala, 2 habitaciones ... medor y cocina. Fernández y ... Aguiar 556. bajos, A-9112 y M-1506

AVE. PORVENIR: $8,000

Avenida Porvenir, (Reparto ... ton) en terreno de 500 metros ... tal, sala. hall, 5 habitaciones ... intercalado, comedor, cocina, cuarto ... servicio de criados, garage ... traspatio, cerca de la calle ... ción. Fernández y Vidal, Aguiar ... bajos. A-9112 y M-1506

ABEL RODRIGEZ SUAREZ
CONSTRUCCIONES
Teléfono, FO-2212
Oficina 9 y 10. Marianao
Reparto Almendares

COMPRE ESTA RESIDENCIA situada en la mejor calle esquina ... sa, precio rebajado por ... costo, necesito efectivo, véala ... rela y ofrezca. Informa Abel Rodríguez (Contratista) FO-2212.

SI UD. DESEA COMPRAR una casa grande o pequeña vea y compare las construidas por mí, el ... perfecto le imprime a sus ... refinamiento y seriedad. Abel Rodríguez (Contratista) FO-2212.

VIBORA VENDO REGIA residencia punto inmejorable José Antonio Saco entre San Catalina y San Mariano, es un sanatorio. precio ... mico puede verse a todas horas da informes al FO-2212 Abel Rodríguez (Contratista).

REPARTO LA SIERRA y Almendares vendo varias residencias ... das de construir desde $5.500 ... $6.500.00 $8.000.00 y $11000 todas ... tas casas las puede comprar sin ... gar comisión. Informa directamente su construcción Abel Rodríguez (Contratista) FO-2212

ABEL RODRIGUEZ
El contratista que tiene un proyecto para cada presupuesto
Oficina: 9 esquina a 10, Rpto. Nicanor del Campo. Teléfono: FO-2212

MARIANAO CON 1,000 M.

Marianao calle Samá Nro. 7 ... casa a dos calles 17 metros de frente a la calle Samá con salida al ... por otra calle. tiene 1.088 metros ... terreno, propia para una industria ... adaptarla a una buena residencia Fernández y Vidal, Aguiar 556, bajos A-9112 y M-1506

MIRAMAR —EN LA 5a AVENIDA vendo una espléndida residencia ... quina de fraile, de dos plantas ... $25.000 con | cuartos, 2 baños y garage, techos monolíticos. Informa: G. del Monte: Habana 264 M-2474

VILLEGAS. —CERCA DE OBISPO vendo una casa de construcción moderna, techos monolíticos de dos plantas independientes a precio de ocasión. Informa: G. del Monte, Habana 264 M-2474

MAGNIFICA CASA

De esquina fabricación de primera en lo mejor de Santos Suárez se ... en garantía para tomar en primera hipoteca $3.800 al 9, por 2 o 3 años informes: Fausto Marín, Empedrado 218, A-7958

VEDADO

Vendo en la parte alta espléndida y amplia residencia de dos plantas Construcción todo de primera. ... dos solares completos y la casa tiene doce habitaciones y cinco baños Informes por el M-6921. Gonzalo Forcade. Banco Mendoza.

VEDADO

Chalet moderno con cinco cuartos y dos baños, terraza en los altos ... distribución magnífica. de jardín, portal, recibidor, sala, comedor, cocina y pantry, cuarto y servicio de criados y garage en los bajos. Informes al M-6921. Gonzalo Forcade. Banco Mendoza.

LA SIERRA

El mejor chalet con techos monolíticos, con cuatro cuartos, baño ... dos terrazas en los altos y dos cuartos y su baño intercalado, para familia en los bajos, jardín, portal, recibidor, sala, hall, comedor, pantry y cocina. Esta distribución de los bajos es muy elegante. Infórmese al M-6921. Gonzalo Forcade. Banco Mendoza.

REPARTO MENDOZA

En la calle Santa Catalina y en punto privilegiado tengo la mejor casa de este reparto con cinco dormitorios y tres baños. Infórmese al M-6921. Gonzalo Forcade. Banco Mendoza.

COLLGIO DE BELEN MARIANAO

Chalet monolítico, con tres cuartos y terraza en los altos y demás comodidades en los bajos. Infórmese al M-6921. Gonzalo Forcade. Banco Mendoza.

SE VENDE UNA GRAN CASA DE dos plantas en la Avenida de Carlos III de esquina con una superficie de 533 metros cuadrados acera ... los pares y precio de ocasión. Informan Lamparilla 406 altos.

SE VENDE CASA ANTIGUA SITA en Empedrado entre Egido y Compostela, con 217 metros cuadrados. Informa el propietario, Luz y Egido (Bodega).

VENDO CASA CALLE HABANA CAsi esquina Luz acera sombra, ... da barata. no corredores. dueño ... los González, San Juan de Dios 42 Matanzas.

$23,00 VENDO EN LO MAS LINDO y mejor punto, Reparto Miramar magnífica casa, dos plantas, solar ... 1,251 varas, garage dos máquinas hermosos jardines. FO-2503, M-...

SE VENDEN DOS CASAS EN LA calle 13 No. 105, entre Cerrada y D. Reparto Batista. Informan Belascoain Nro 1102. garage Cuatro Caminos. Telf. M-7169 sin intervención de ...

EN $6.560 SE VENDE LA MEJOR propiedad que usted puede adquirir en San Lázaro 806 entre Vista Alegre y Carmen. a una cuadra de la Calzada de la Víbora. Construcción de gran lujo, compuesta de portal sala, saleta corrida, cuatro cuartos baño intercalado de gran lujo, comedor al fondo, cocina, servicios de criados. 225 metros cuadrados. Informan dan facilidades de pago. Informa el Dueño: edificio «La Metropolitana» 828. Telf. A-7830. Puede verse de 9 a 11 a. m. y de 1 a 6 p. m.

M.E.C.D. 2016

VENTAS

48 CASAS

SE TOMA UNA HIPOTECA MORA- toriada de 15 a 20.000 pesos si la propiedad afectada se vende F-7415.

BOLETIN DEL DIA

PEDRO de la CUESTA

INVERSIONES

A-8697 y FO-2419

COMPLETE LA FELICIDAD VIVA SU PROPIO HOGAR

Habana

EN OBRAPIA $17.000

y reconocer $14.000 de hipoteca moratoriada, con intereses al día y pudiéndose acogar a los beneficios de la Ley. Casa de tres plantas independientes, estructura de acero y techos monolíticos, preparada para cinco plantas. Comercio en los bajos y tres apartamentos interiores de sala, comedor, 2 habitación, baño completo, cocina y patio. Las otras dos plantas, con 2 apartamentos exteriores de sala, comedor, 2 habitaciones, baño completo, cocina y patio; y 6 interiores con la misma distribución. pero un solo cuarto. Renta: $255. Informes: A-8697 y FO-2419

EN VALLE, $14.500

Cerca de la calle Mazón. Edificio con tres plantas, compuesto de 7 casas. Tres exteriores y cuatro interiores con sala, comedor, 2 habitaciones, baño intercalado, cocina. Rentando $140.00 en total. Informes y llaves: A-8697 y FO-2419

Miramar

CALLE 8, $7.000

Entre 5a y 7a Avenidas. Moderna casa con jardín, portal, sala, hall, 2 habitaciones con closets, comedor al fondo, pantry, cocina, cuarto y servicio de criados, garage y cuartos de desahogo. Informes: A-8697 y FO-2419

CALLE 14, $13.300

Moderno chalet de esquina. Arte californiano. A una cuadra de la 5a Avenida. Con jardines, portal, sala, salón de música, hall, comedor, pantry, cocina cuarto de criado, garage y cuarto de chofer, despensas y servicios de criados. En los altos: recibidor, 3 habitaciones de 4 por 4, con terrazas cada uno, baño intercalado y closets. Se puede dejar algo en hipoteca. Informes: A-8697 y FO-2419

La Sierra

CALLE 5a $6.500

Cerca de Las Ursulinas, del Parque del Cine Rivoli y de tranvías y ómnibus. Situación admirable. Rodeada de grandes residencias. Con jardín, portal, sala, recibidor, hall, 3 habitaciones, baño completo al fondo, garage, cuarto de choffer, cocina y cuarto de criados con servicios y gran traspatio. Monolítica. Llaves e Informes: A-8697 y FO-2419

Almendares

CALLE 8 $3.300

Cada una. Tres modernas casas en acera de sombra, exentas de contribución por 10 años. Con jardín, portal, sala, comedor, 2 habitaciones, baño completo intercalado, cocina y lavadero. Pasillos laterales. Informes Tels. A-8697 y FO-2419.

CALLE 1a, $7.500

Dos plantas monolíticas independientes. Rentando $65 con jardín, portal, sala, hall, comedor, 3 habitaciones, baño intercalado, pantry, cocina, servicio de criados y traspatio. En los altos igual distribución y terraza. Informes: A-8697 y FO-2419

CALLE 14, $8.000

Chalet moderno de esquina con jardín, portal, sala, comedor, 2 habitaciones, baño intercalado, pantry-cocina, garage y patio en los bajos y en los altos cuarto con boudoir, baño y terrazas. Informes: A-8697 y FO-2419

ESQUINA DE FRAILE EN E $10.800

Residencia de una planta Monolítica, con jardines, portal, recibidor, sala, 4 habitaciones, 2 baños completos, comedor, pantry, cocina, cuarto y baño para criados, lavaderos, garage. Se puede dejar gran parte en hipoteca moratoriada. Informes: Tels. A-8697 y FO-2419

AVE. 8a. $3.500

Con ómnibus y tranvías en ambas esquinas. Monolítica, Jardín, portal, sala, hall, 2 habitaciones, baño intercalado, comedor al fondo, cocina y traspatio con frutales. Informes: Tels A-8697 y FO-2419

ESQUINA EN 8a $3.600

Moderna y exenta de contribución. Con ómnibus por el frente. Jardín, portal, sala, comedor, 2 habitaciones, baño intercalado, cocina, lavadero y pasillos laterales. En acera de sombra. Informes y llames: A-8697 y FO-2419

AVE. 4a. $5,200

Sin estrenar y exenta de contribución por 10 años jardín, portal, sala, biblioteca, 2 habitaciones, baño intercalado, cocina-pantry, servicios criados, lavadero, garage. Omnibus a media cuadra. Informes y llaves: Telfs. A-8697 y FO-2419

ESQUINA EN 12, $7.500

Una sola planta, monolítica. Con ómnibus por el frente. Jardín, portal, sala, hall, 4 habitaciones, baño intercalado, comedor al fondo, cocina, cuarto con servico de criados, garage y cuarto de choffer. Informes: A-8697 y FO-2419.

AVE. 3a 7.800

Cifarón y monolítica. Una planta, con jardín, portal, sala, biblioteca, hall, 3 habitaciones, 2 baños intercalados comedor al fondo, cocina y pantry azulejeado, 2 cuartos de criados con servicios y gran traspatio con frutales. Informes: A-8697 y FO-2419

CERCA DE 12, $8.500

A media cuadra del parque de la Fuente Luminosa, en acera de brisa. exenta de contribución. Una planta, con jardín, portal, vestíbulo, sala, comedor, 3 habitaciones, baño intercalado, cuarto alto con su baño, pantry, cocina, cuarto y servicio de criados, lavadero y garage. Se puede dejar $2500 en hipoteca al 7 por 100 por 2 o 3 años. Informes y llaves: A-8697 y FO-2419

CALLE 11, $10.000

Magnífica residencia. Mide 13x58. Con detalles de lujo y confort. Jardín, portal, vestíbulo, sala, comedor, terraza cubierta azulejeada, pantry, cocina, cuarto y servicio de criados, gran traspatio con jardines. En los altos, recibidor, 3 habitaciones con closets, nursery (cuarto especial para niño) baño lujoso intercalado, pantry auxiliar y terrazas. Informes: A-8697 y FO-2419

Santos Suárez

DUREGE, $5.500

Moderna casa de una planta, con portal, sala, saleta, 3 habitaciones, de 4 por 4 baño intercalado, comedor al fondo, cocina, patio y traspatio, servicio de criados y lavaderos. Informes. A-8697 y FO-2419.

OBRAPIA 308

DEPARTAMENTOS Nros 1 Y 2

Entre Aguiar y Habana

VENDO MIS DOS CASAS CESPEDES 4 y 4-A, entre Martí y Lincoln, Santa Amalia, jardín, portal, sala 2 habitaciones, comedor, cocina, $650 cada una, otra monolítica moderna, Luyanó, $2.00. U-2289.

VENTAS

48 CASAS

NAVES. VENDO 2 NAVES ACERO, 10x30)300 m2. y 12x30 (360) m2. colocadas donde desee. Informes: S. Vidal Josefina 159, Víbora.

SE VENDE $1.750 LA CASA MODER- na calle Pasaje Sur 56 entre Goss y Sola, Santos Suárez, jardín, portal, sala, 2 habitaciones, comedor. Véala mide 10x11 varas. Alberto Cuervo, Edificio Metropolitana 342 M-2808.

HABANA, $6,000, VENDEMOS CA- sa de 2 plantas en la calle Gloria próxima a Belascoaín, compuesta de sala, comedor, 3 cuartos, baño y cocina, cada planta, puede quedar a deber $3.000 moratoriados. Informes J. P. Quintana e Hijo, Chacón 203. M-8182.

REPARTO ALMENDARES, VEN- demos chalet moderno, exento de contribución, situado en la calle 18 entre E y F, a media cuadra de los Omnibus ruta 30, compuesta de jardín, portal, sala, comedor, recibidor, cocina, cuarto y servicio de criados, patio al fondo, garage, altos: 5 habitaciones con closets, baño en colores. Véala está vacía. Informes J. P. Quintana e Hijo, Chacón 203, M-8182.

HABANA $10,000, VENDEMOS CA- sa de 3 plantas en la calle San Ignacio, próximo a Obispo, renta $100, ocupa 200 metros de terreno, Informes J. P. Quintana e Hijo, Chacón 203, M-8182.

NEPTUNO PROXIMO A GALIANO vendemos casa de 3 plantas con frente de 10 metros, ocupada por buen comercio $70.000, otra una planta en $18,500. Informes J. P. Quintana e Hijo, Chacón 203, Telf. M-8182.

REPARTO MIRAMAR, VENDE- mos regia residencia de una planta, situada a media cuadra de la 5ta. Ave. compuesta de jardín, portal, sala, hall, recibidor, comedor, 5 habitaciones, 3 baños, cocina y pantry, patio y traspatio, garage para 2 máquinas precio de oportunidad. Informes Chacón 203, M-8182.

AMPLIACION ALMENDARES VEN- demos residencia de esquina con 2,000 varas de terreno, en acera de la sombra, rodeada de jardines, compuesta de portal, vetíbulo, sala, gabinete comedor, 6 habitaciones, dos baños en colores, patio central, cocina torre con mirador, patio y traspatio con árboles frutales, garage y 2|4 de criados, está vacía. Informes J. P. Quintana e Hijo, Chacón 203, M-8182.

REPARTO LA SIERRA, LINDAN- do con Miramar, vendemos con sólo $3.500 de contado, hermosa casa, acera de la sombra, compuesta de jardín, portal, sala, hall 4 habitaciones 2 baños en colores comedor cocina, pantry 2 cuartos y servicios criados, garage. Informes J. P. Quintana e hijo, Chacón 203, Telf M-8182.

LOMA DEL MAZO

Vendo sin estrenar casas 3 y 4 habitaciones, dos baños en colores, 1 y 2 habitaciones criados con servicios, patio, garage, jardines etc. construcción de primera, carpintería cedro y caoba, próxima colegios. Maristas, Salesianos, Instituto Víbora. Véalas a todas horas: Carmen entre Juan Bruno Zayas y Luz Caballero. Informes directamente su dueño: A-8382.

A $1.600 CADA UNA 3 CASAS MAM- postería moderna calle asfaltada ruta 13 por la puerta no se venden separadas ni se rebajan de precio Apóstol y Betancourt. Los Pinos Informes: F-2225

$3.800 FRESCA, AMPLIA, COMODA casa. Sala, saleta, hall, dos habitaciones con baño intercalado, comedor, servicios y patio. Segunda 62 entre Lagueruela y Gertrudis. Verla de 2 a 6.

BEERS COMPRA VENDE ALQUILA

Casas, Fincas, Solares, oportunidades comerciales.
San Ignacio 54 Telf. M-7730
Frente a la Catedral. Habana

FERNANDEZ Y VIDAL

(JOSE B. FERNANDEZ)

Y

(JOSE LUIS VIDAL)

Miembros del Colegio de Corredores

Tenemos numerosas órdenes de Compras

Y ventas de casas, solares, terrenos para industrias y dinero para hipotecas.

HONRADEZ EN LOS NEGOCIOS ACTIVIDAD Y MUCHA RESERVA

PARA INFORMES NUESTROS EN TODOS LOS BANCOS Y SUCURSALES DE ESTA CIUDAD.

OFICINA, AGUIAR 556 BAJOS, DEPTOS. 11 Y 12 TELEFONOS: M-1506, A-9112 Y M-7430

SE VENDE LUJOSA CASA SAN MA- riano 508 reparto Mendoza cinco cuartos tres salas, dos baños intercalados, garage dos máquinas. Informes en la misma todo el día.

$7.800 AMPLIACION ALMENDARES 13 y 8a. Chalet modernista sin estrenar, compuesta, jardín, portal, sala, comedor, cuarto amplias habitaciones, hall, tres baños, cocina, garage. Dueño F-7262.

VENDO LA CASA FLORIDA 111 EN- tre Esperanza y Vives moderna 2 plantas $7.500. Si le parece cara, ofrezca, no tenga pena. Optica Iglesias. Monte 618 esquina Figuras.

BANCO MENDOZA

COMPRA Y VENTA DE

CASAS Y SOLARES

ADMINISTRACION DE BIENES HIPOTECAS

OBISPO 305

TELEFONO M-6921

VENTAS

48 CASAS

CALLE A Y 18, REPARTO ALMEN- dares, casa de dos plantas, independientes, recién construida, buena renta, fabricación de primera, techos monolíticos(exenta de contribuciones. terreno al fondo para ampliar; es un buen negocio. $6.800. I-4877.

VENDO CASA REPARTO ROSALIA sala, comedor, 2 cuartos, precioso baño cocina, patio, moderna, dueño en la misma. Ramos, Segunda Nro. 16, reparto Rosalía $2.800, no corredores.

A. VILLANUEVA

(HIJO)

INVERSIONES REPRESENTACIONES

Compro. Vendo, Permuto, casas, solares, fincas, comercios.

DINERO EN HIPOTECA

PRADO 603 M -5996. -5997.

VENDO Y COMPRO CASAS Y SOLARES

De todas las medidas y precios al alcance de todas las fortunas buenas calles y las mejores vías de comunicación. Operaciones rápidas. Informes personales con los interesados.

VICTORIANO ALVAREZ

14 Esquina a D, Almendares FO-3786

VENDO $5.600 DOS CASAS EXEN- tas contribución, techos monolíticos, primera una cuadra 10 de Octubre sombra, un solar Loma del Mazo Cortina. O-Farrill, Patrocinio, 11.79 por 47, $2.00 vara alto, se reparan o fabrican toda clase edificios garantizando los trabajos. Casiano Veiga Segunda Nro 166 I-3055 Víbora.

49 SOLARES

EN LA PRIMERA AMPLIACION AL- mendares se vende solar situado en la calle 5 entre 16 y 18 de la manzana 74, que mide varas 10x46.34, situado en lo mejor, su precio a $3.00 vara. Agustín Sancho. San Ignacio 561

VEDADO. VENDO EN LA LOMA Y rodeado de espléndidas residencias un lote de 2,000 metros de esquina a la sombra a 15 pesos metro que es una ganga. Urge su venta Informan Guillermo del Monte. Habana Nro 264 M-2474

MIRAMAR PARCELA $2,358-40

Vendo una parcela de 16 varas de frente por 30 de fondo. Supreficie 471.68 $5 vara. Importa $2,358.40. Olózaga 8 esquina 3a. Ave. Reparto Miramar FO-3752

ALTURAS ALMENDARES 12 POR 31

A media cuadra del tranvía y de los ómnibus, solar que da a dos calles, mide 12x31 (361 varas) propio para fabricar el frente de la casa por una de las calles y por la otra calle hacer la entrada con el garage, se vende en $2.500.00 quizá se consiga rebaja. Fernández y Vidal, Aguiar 556 bajos A-9112 y M-1506.

REPARTO LA SIERRA

Ya tengo las parcelas de esquina y de centro que usted necesita en el Reparto La Sierra. Miden 22x23 y 12 por 23, respectivamente, a la sombra. Gonzalo Forcade M-6921.

REPARTO MIRAMAR

Vendo a la entrada de la Tercera Avenidas. solar completo, a $$4.00 la vara. Gonzalo Forcade, Banco Mendoza. M-6921.

CALLE ASFALTADA CORTINA EN- tre Patrocinio y O-Farrill, Loma del Mazo, vendo solar 11.80 por 47, alto regalo $2.00 vara. Casiano Veiga Constructor Segunda 166 I-3055 Víbora.

APROVECHE ESTA GANGA: SE vende magnífico solar en la Quinta Avenida, cerca de la Playa, tiene 23 varas de frente por 56 de fondo y ya fabricados, los solares de alrededor. De ese lote y al precio de Tres pesos vara, es el último. Es de la acera de la sombra. Teléfono F-3183.

SE VENDE EN COJIMAR MAGNI- fica parcela en la carretera, parte alta, acera de la sombra. Tiene Veinticinco metros de frente por sesenta de fondo. Para informes: Llame al Teléfono F-3183.

PARA INDUSTRIA O CASAS PARA OBREROS A $1.00 VARA

Vendemos manzana de terreno situa da calle Luisa Quijano, frente planta eléctrica Marianao Superficie 11,245 varas, facilidades de pago. Quintana e hijo, Chacón 203, M-8182.

VENDO ESQUINA 800 VARAS, VI- bora para fabricar a $2.50 vara y la cambio por casa y doy vuelto Informes Dragones 52 café Martí, García.

PARCELA IDEAL 28x30

Vendemos parcela, cale 28 próximo 5a. Ave. Reparto Miramar, precio $4.500 se pueden fabricar 2 chalets en esta parcela. Informes M-8182.

LOMA CHAPLE $1.500-00

Vendo esquina 922 varas, señora quiere dinero para embarcar en Almendares, solar 10x45 varas $950. Informa Atanasio Navas. FO-4190.

VENDO ESQUINA VIBORA UNA cuadra Calzada 312 varas propia para fabricar no lleva jardín es una verdadera ganga $650. agua alcantarillado y luz. Rodríguez M-9193

VEDADO CALLE 8 ¡GANGAS! ¡GAN- gas! (esquinas) parcela 22x40 $8 metro, otra parcela, 36x49, $7 metro. 10 esquina 27, solar 15x38, $7 metro y solar centro 16x40 $6.50 metro. Diego Pérez Aguiar 556 M-6872

MIRAMAR

Vendemos Solares bien situados a la brisa. Calle dos entre Tercera y Primera. Miden 20 tros de frente por 45 de fondo. Precio más barato que nadie.

Avenida HABANA

A continuación de la 5 Avenida de Miramar y de la de Carlos M. de Céspedes, Cerca del Picadero Saint George. Vendemos solar bien situado de 79 metros de frente por 48 metros de fondo. Muy barato.

VEDADO, SOLARES

Situación prominente cerca del Hotel Nacional. No hay mejor. Uno de 21 metros de frente por 45 de fondo, en la calle 21 entre L y M. Otro de 19 metros de frente por 50 de fondo en la calle M entre 19 y 21. Trato directo. Damos facilidadaes para el pago.

CARLOS III Nro. 710

Al lado de la «Academia «La Salle, inmediato a Soledad. Frente 39 metros y fondo 40 metros haciendo frente por el fondo a Pocito. Excelente posición para Casa de Apartamento o una Clínica. Trato directo. Precio razonable con pacilidades de pago.

SOLAR SAN MIGUEL No. 955

Vendemos solar yermo en acera de la brisa entre Espada y San Francisco. Frente de 6 metros 40 cms. Biuen precio.

Informa de 9 a 12 mañana

JOSE COLMENARES

Edificio Castelero-Vizoso

Oficios Nro. 104 Dpto. 311-12

REPARTO FLORESTA

En la Víbora vendo solares y parcelas pequeñas, contado y a plazos, urbanización completa luz eléctrica, agua y alcantarillado en cada solar, atravesado por la Avenida Acosta, ómnibus ruta 15. También compramos y vendemo propiedades Habana y demás repartos. Informes: Nueva Foresta Land Co. Banco Canadá 322, A-8875, Administrador Oscar Día Ramos.

VENTAS

49 SOLARES

CONCEJAL VEIGA ESTRADA PAL- ma Ganga. Sin interés y con facilidades de pago. vendo solar de centro, único en la cuadra. 10x40 a $3.75 vara. Informan Telf. F-4216.

GANGA DEL DIA 5a. AVE a $4.50

Reparto Miramar, Vendemos solar de 1390 varas, acera de la sombra. Informes J. P. Quintana e hijo. Chacón 203 M-8182.

ALTURAS DE BELEN

Vendo un lote esquina 2,300 varas $4.25 en La Sierra, 2 solares con 14 frente por 47, $3.50 en el mejor punto Nicanor del Campo. altos y sombra pegados a buenas residencias solares con 556 varas cada uno $3.80 vara para tratos calle 9 y 12 reparto Almendares oficina Sr. Alpendre Tel. FO-2704

REPARTO MIRAMAR, VENDE- mos los siguientes solares, calle 22, acera de la sombra 46x53 a $5.25, calle 28 a media cuadra de la Ave. 23x53 a 5.25. Ave. 7ma. dos solares a $5.75. Ave. 7 solar de esquina y centro al lado, muy barato, Quinta Ave. solar de esquina 45x33, próximo al reloj a $10 Informes J. P. Quintana e Hijo, Chacón 203, M-8182.

$625.00 SOLAR AV. PORVENIR

Tranvía y guaguas en la puerta, una cuadra Calzada Luyanó 8.25x23.58 entre 2 casas fabricándose. Otro 7.07 por 23.58 $500.00. Cuba 6 Depto. 7 A-6612 Romero.

PARCELA EN MIRAMAR

Se vende una parcela de 23.58 varas de frente por 29.48 varas de fondo, igual 695.30 varas cuadradas, parte del solar No. 1 de la manana 53, en 14 entre 1a, y 3a. Todos los linderos están fabricados. Precio $5.50 vara. Informa su dueño A. Alvarez, Metropolitana 828 teléfono A-7830.

REPARTO KOHLY, VEDADO Y MA- rianao. Vendo solares grandes y chicos. esquinas y centros, gran altura, vistas preciosas sobre el río, precios módicos. FO-1513, FO-2503 y M-9941

SOLARES en los REPARTOS

MIRAMAR

ENTRE QUINTA Y SEPTIMA AVENIDAS, de la calle 12 a la calle 16, vendo solar completo rodeado de hermosas residencias a $5.50 vara.

AVENIDA TERCERA, de la calle Ocho a la calle Dieciséis, solar completo, completamente plano, a $4.25. Es ganga.

EN CALLE CATORCE, pegada a la Séptima Avenida, pequeña parcela propia para fabricar casa de cuatro cuartos en $2,800.00.

LA SIERRA

A UNOS PASOS DE LA CALLE SEIS, por donde pasan las guaguas, dos solares se venden juntos o separados con 12 varas de frente cada uno a $4.25 vara.

PRECIOSA ESQUINA DE FRAILE, en donde están las mejores residencias con 800 varas a $5.00 la vara.

FRENTE AL TRANVIA DE MARIANAO, vendo un paño de 47 x 47 varas, dando frente a tres calles, propio para fabricar varias casitas, a $4.50 vara.

AMPLIACION de ALMENDARES

CALLE DOCE ACERA DE LA SOMBRA, amplia avenida, cerca de los parques, con guaguas por el frente, solar de 12 x 47 varas, a $3.25 la vara.

CALLE DIEZ Y AVENIDA SEPTIMA, parcelita de esquina con la medida ideal de 14.74 por 26.17 varas, a $3.30 vara.

CERCA DE LA IGLESIA, más alto que la acera, rodeado de casas modernas, solar con 13 varas de frente a $2.50 la vara.

ALMENDARES

CALLE DIECIOCHO ENTRE «E» Y «F», a pnos pasos de los ómnibus, los dos únicos solares que están por fabricar a $3.00 vara.

CALLE «B» FRENTE AL TRANVIA, cerca de Calle Fuentes, solar de 10 x 42 varas con todas sus cercas en $1,100.00.

CALLE «A», asfaltada de sombra, con guaguas por el frente. Solar de 15 varas de frente, a $3.00 vara.

VIBORA

PATROCINIO CERCA DE JUAN DELGADO, pequeña esquina que mide 20 x 28 varas en precio de oportunidad: $2.50 vara.

CALLE UNION ENTRE LIBERTAD Y JOHNSON, parcela con 18 varas de frente por 25 de fondo, propia para fabricar dos casitas, a $3.00 vara.

HABANA

CERCA DE INFANTA Y DE CARLOS II, pequeñas parcelas desde $1,700 hasta $2,500. Calles asfaltadas.

RAMON RODRIGUEZ

TELEFONOS:

M-6543 M-6921

OBISPO 305

VENTAS

49 SOLARES

AMPLIACION ALMENDARES $1.200.00

Solar 12x46 vs. Avenida 2da. entre 13 y 14 media cuadra Fuente Luminosa. Acera de sombra. No corredores. Teléfono F-7368.

ALTURAS DE ALMENDARES VEN- do directamente mi solar situado en la Ave. de Almendares, con una medida de 16x48 varas, precio de oportunidad. Informes directos: FO-2188, de 1 a 3 p. m.

REPARTO LOMA LLAVES, CON frente a la Ave. de los Oficiales, vendo directamente solar acera de la sombra, con 17x45 varas, precio de ocasión. Informes en Chacón 203, bajos, M-8182.

SOLARES A PLAZOS SIN INTERES

En el mismo pueblo del Cotorro, frente a la Iglesia parcelación «La Caridad» Se venden solares con calles, luz y agua a $0.70, $0.80 y $0.90

$10 ENTRADA $4 MENSUAL

Cinco años crédito. Solamente venden 220 solares. Compre la tierra para su casa. Aproveche únicas facilidades. Informan en el Cotorro Bodega esquina frente a Iglesia.

VEDADO ESQUINA DE FRAILE

Rodeada de magníficas residencias y escogido vecindario vendo en la calle Línea la mejor esquina, propia para fabricar un edificio de apartamentos. Mide 30 x 50 o sea, 1,500 metros cuadrados. Precio $40.000. Julio C. Granda. M-5921, FO-1668.

PLAYA DE VARADERO A $1.80 VARA

Vendemos solar de 24x40 situado frente a Varadero Home y próximo a Telégrafos, otro a la entrada de Varadero, frente a la Calzada y próximo a la casa Pino. mide 24x40 a $2.75. Informan J. P. Quintana e Hijo, Chacón No. 203 M-8182.

MIRAMAR

Vendemos Solares bien situados a la brisa. Calle dos entre Tercera y Primera. Miden 20 metros de frente por 45 de fondo. Precio más barato que nadie.

AVENIDA HABANA

A continuación de la Quinta Avenida de Miramar y de la de Carlos M. de Céspedes. Cerca del Picadero Saint George. Vendemos solar bien situado de 20 metros de frente por 48 metros de fondo. Muy barato.

VEDADO. SOLARES

Situación prominente cerca del Hotel Nacional. No hay mejor. Uno de 21 metros de frente por 45 de fondo en la calle 21 entre L y M. Otro de 19 metros de frente por 50 de fondo en la calle M entre 19 y 21. Trato directo. Damos facilidades para el pago.

CARLOS III No. 710

Al lado de la Academia «La Salle» inmediato a Soledad. Frente 39 metros y fondo 40 metros haciendo frente por el fondo a Pocito. Excelente posición para Casa de Apartamentos o una Clínica. Trato directo. Precio razonable con facilidades de pago.

SOLAR. SAN MIGUEL No. 955

Vendemos solar yermo en acera de la brisa entre Espada y San Francisco. Frente de 6 metros 40 cm. Buen precio.

Informa de 9 a 12 de la mañana

JOSE COLMENARES

Edificio Casteleiro-Vizoso

Oficios No. 104. Depto. 311|12

AVENIDA RANCHO BOYEROS

Cerca de Carlos III Solar de medida que quiera. precio de ganga, facilidades de pago. Emilio Rodríguez. Telfs. M-6886, Aguiar 368.

SOLAR VEDADO A $7.00

Entre 23 y 21, el frente que quiera; inmensa ganga, aproveche esta única oportunidad, trato directo, propietario. Emilio M-6886, Aguiar 368.

SOLAR EN LA HABANA

A plazos, para constructores o especuladores, medida que quiera $500.00 contado o menos. Llámeme. Emilio. M-6886, Aguiar 368.

VEDADO. SOLAR DE 17.66 x 50 ME- tros, próximo Hospital de Maternidad, acera de sombra, a $18 metro. Se oye oferta razonable. Cuba 209. Rogelio Valdés. Telf. M-6961. No corredores.

EN $150 A PLAZOS VENDO SOLA- res en El Lucero con calles, luz y teléfono. Pagos $10 de entrada y $3 mensuales, sin interés Su dueño 3a Nro. 82 entre 16 y 18. Reparto Almendares Telf. FO-3491

MIRAMAR. AVENIDA PRIMERA ES- quina a 14. Se venden dos solares. Superficie de cada uno 1,774 y 2,326 varas. Cinco pesos vara. Teléfono A-6995.

CALLE 30 DEL VEDADO, ENTRE 27 y 29. Se vende us solar a cinco pesos vara. 11.79 x 41.26. Superficie total: 486.45 varas. Teléfono A-6995.

SE VENDE EL SOLAR SAN BER- nardino entre Dolores y San Indalecio, a una cuadra de la Calzada. 9 x 43 a $5.50 metro. Informes: M-1373

50 FINCAS RUSTICAS

FRENTE A LA CARRETERA DE Habana a Pinar de Río. vendo una finca de 6 cabalerías, muy llana sin piedra, con dos lagunas y un pozo, propia para ganado o frutos menores. Muy barata por arreglo de testamentaría. Informa: G. del Monte. Habana 264 M-2474

SE VENDE UNA FINCA EN BAU- ta informes Telf. FO-4939 No trato corredores.

22 CABALLLERIAS DE TIERRA EN $8,000

Vendemos finca de 22 caballeras, frente a Carretera Central, de la Habana a Santa Clara, propia para ganado; otra de 30 caballerías prov. de Camagüey, próxima al central Senado. Precio $4.500. Informan J. P. Quintana e Hijo, Chacón No. 203. M-8182.

51 ESTABLECIMIENTOS

SE VENDE BARATA UNA FUENTE de Soda y puesto productos país. 10 de Octubre 66

CEDO COMERCIO, SI LO VE LO compra, vale cuatro veces más de lo que pido, me embarco con urgencia, lo doy en $5.000, 60 pesos alquiler, 30 años contrato, 235 mts. por 18 de frente está en Neptuno entre Prado y Galiano. Informes por escrito a R. R. departamento de Anuncios Clasificados DIARIO DE LA MARINA.

SE VENDE LA RELOJERIA "LA FINA"

CALLE OBISPO 258

POR AUSENTARSE DEL PAIS. SE ADMITEN OFERTAS. SUPLICAMOS A LOS CLIENTES QUE RECOJAN SUS PRENDAS

VENDO MI BODEGA REGALADA por motivos de salud, también admito socio con no menos de 300. No importa edad, que pueda trabajar 15 pesos con vivienda, contrato, sola esquina, mucha barriada. Trato personal. Mariano y Piñera. Antonio Gutiérrez.

VENTAS

51 ESTABLECIMIENTOS

VENDO UN CAFE CANTINA EN $1.100 en la playa. Deja libre 2 pesos diarios y se trabaja con una persona. Informes Dragones 52 García Café Martí.

BUENOS NEGOCIOS

Vendo: pollería Calle San Rafael, cerca Belascoaín buena marchantería, deja más de $150.00 utilidad mensual. libre deudas, poco alquiler, 600 pesos. Café-fonda, reparto Mendoza, cerca paradero guaguas, pequeño alquiler, hace más $25.00 diarios $700. Vidriera, Compostela cerca Obispo, $200. Casitas desde $250, solares a plazos. Serrano Obispo 303

VENDO UN PRODUCTO DEL PAIS víveres y frutas frías alquiler $20 casa para vivienda calle Aguiar 105 entre Cuarteles y Chacón.

SE VENDE UNA VIDRIERA SURTI- da de tabacos y cigarros, por no poderla atender. Precio $80.00. Informan Neptuno No. 638. No corredores

BODEGA Y ESQUINA $4.800

La esquina es moderna, tiene casa al lado para familia, la bodega única en cuatro esquinas. Informes. Amistad y Dragones café Angel Alvarez.

SE VENDE LA RELOJERIA «LA FI- na» calle Obispo 258 por ausentarse del país. Se admiten ofertas suplicamos a los clientes que recojan sus prendas.

MAGNIFICA OPORTUNIDAD. — AL que desee establecerse en giro de hotel, restaurant en casa ya acreditada de importante puerto de mar. Informes señora Osuna(21 Nro 559, entre C y D apartamento 34 Vedado.

GRAN NEGOCIO VENDO GARAGE moderno, venta gasolina 50 autos estorage cerca los mejores hoteles $2.00 mensuales $5.000. cinco mil pesos. Informa Morro 67 bajos derecha Sr. José Alvarez.

52 BOVEDAS Y PANTEONES

CAPILLA VENDO FRENTE PAN- teón de los Bomberos al lado del panteón del Dr. Ferrara es de cantería urge la venta por embarcar la doy barata. Telf. FO-1150

SE VENDE UN PANTEON DE DOS bóvedas y dos nichos en magníficas condiciones y barato. Informan por el Telf. F-7496

53 AUTOMOVILES - ACCESORIOS

ESSEX, DEL 31 BUENA PINTURA gomas nuevas en perfectas condiciones de mecánica, muy económico, $180 al contado. Dr. Jiménez, Fábrica 656 Luyanó Verlo de 2 a 7 p.m.

BARATISIMO CAMIONCITO CHE- vrolet carrocería abierta con 4 gomas nuevas y en buenas condiciones. Garage «Julio», Concordia 763, U-6842

SE VENDE UN PONTIAC DEL 37 con radio y reloj 4 gomas nuevas acabado de reparar y se admite en pago una cuña. Informa Telf. A-9184. o se alquila a particular.

SE VENDE FORD 31 4 PUERTAS Chevrolet 39, 4 puertas. Sol No. 13 Andrés Pérez.

CHEVROLET 1937, CUATRO PUER- tas, Sedán de lujo, con baúl, piel, motor y gomas nuevas. Buen precio y facilidades. Alvarez 25 No. 7 casi esquina a Marina, costado edificio Carreño.

CAMIONES DE REPARTO

Dodge 1936 y Chevrolet 1939 completamente nuevo, con garantía mecánica. Grandes facilidades de pago, tomo carro en cambio. Arjona, Hornos 68 entre Príncipe y Vapor Teléfono U-6522.

FORD 1937 CUATRO PUERTAS 60 caballos perfecto estado particular, $550 calle 32 Nro. 9 entre 21 y 23, Vedado 2 a 4 p.m.

CHEVROLET 1938, SEDAN, 4 PUER- tas. es de muelles, no tiene rodillas. Gomas, pintura y motor como nuevos. Buen precio. Alvarez 25 No. 7 casi esquina a Marina, costado edificio Carreño.

SE VENDEN DOS AUTOMOVILES cerrados uno chico y otro grande Buick del 36 el más bonito que rueda en la Habana. Lamparilla entre Mercaderes y San Ignacio garage.

GANGA! SEDAN FORD 1939 2 PUER- tas. $550 al contado. Informes al A-1161

VENDO EN $300 CHEVROLET 36. cuatro puertas baúl y cuero; Dodge 31 seis cerrado flamante $170; Packard 28 Sedan seis $125 Teniente Rey y Villegas Vidriera Café Alfredo

SE VENDE FORD DEL 29, CERRA- do, dos puertas en buenas condiciones. razón XO-1472.

GANGA, SE VENDE UN DODGE 1937 prácticamente nuevo, 5 gomas banda blanca, 4 puertas de lujo, pregunte por Recaño, Marina 211. Telf. U-1076.

SE VENDE UN CAMIONCITO FORD del 31 cerrado está en perfectas condiciones, con 5 gomas nuevas. Luyanó y Reyes. Panadería.

CUÑA FORD AÑO 35-36 CONVERTI- ble $350, ver Palacio Automóvil, Malecón y Escobar Telf. F-8285

SEDAN FORD 1837 CUATRO PUER- tas motor chico propio para alquilar es muy económico en perfectas condiciones de mecánica. Se da barato y con facilidades. Carvajal S. A. Marianao.

SEDAN FORD 1937, DOS PUERTAS y motor chico, muy económico gomas casi nuevas, y en muy buenas condiciones de mecánica. Facilidades. Carvajal. S. A. Marianao.

CUPE FORD 1935, TENEMOS VA- rios y queremos salir de ellos, los damos muy baratos, están en muy buenas condiciones de mecánica y gomas flamantes, muchas facilidades. Agencia Ford de Marianao.

FORD 30 Y 31, 4 Y 2 PUERTAS DE cilindros Bueno de mecánica y pintura nueva. Se venden baratos y damos facilidades. Carvajal. S. A. Agencia Ford de Marianao.

FORD SEDAN DOS PUERTAS 1932, como nuevo propio para particulares, se vende con poco entrada y muchas facilidades. Carvajal S. A. Marianao.

FORD 1935 DE CUATRO PUERTAS vestidura de cuero. radio y gomas muy buenas en perfectas condiciones de mecánica, se da como ganga y con facilidades. Carvajal: S. A. Marianao.

SEDAN FORD DEL 38 Y 39, DE LU- jo, y sus gomas en muy buenas condiciones garantizado de mecánica y con facilidades. Carvajal, S. A. Marianao.

REP. FORD 1935 COMO NUEVO tipo chico bueno de gomas y mecánica. se vende con muchas facilidades. Carvajal. S. A. Agencia Ford. Marianao.

SE VENDEN A LA PRIMERA OFER- ta razonable, 3 automóviles como nuevos, un Chrysler 39, un Baby Dodge 39, y un Ford 36 con baúl, garage Estrella, en Oquendo y Estrella a cualquier hora, urge venta. Informan en la misma. Telf. U-3671.

CAMIONES DE ESTACAS FORD Y Chevrolet 1936, 37 y 38. Equipado completo gomas nuevas mecánica garantizada, se vende con muchas facilidades. Carvajal, S. A Agencia Ford, Marianao.

54 MAQUINARIAS

SE VENDEN DOS TORNOS MECA- nicos de 18 pulgadas y 14 de punto, 4.1|2 pies. 3 recortadores de 18, 14 y 12 pulgadas, 2 seguetas, todo como nuevo, necesito vender Independencia Nro 296 Guanabacoa Villoch, Telf. XO-1428

VENDO UN TANQUE DE 5 MIL GA- lones con su motor propio una turbina o para un acueducto de campo. Informan Julio 10 de Octubre 1003, I-3898.

22 PUPITRES CON SUS ASIENTOS y una bomba triple de 3x2.1 2 con motor de 220 y 110 FO-7665

GUILLOTINA FRANCESA 38 PUL- gadas, preparada para motor. Prensas para embalar papel, cerillas para desenrollar papel, mesas, burros, todo el equipo para una industria de papel, se vende todo en $350.00. Oportunidad. San Ignacio 254.

SE VENDEN: 2 BOMBAS GOULDS, Pirámide de 1.1|2 pulgs. Un motor General Electric de 7.1|2 H. P. con su caja de arranque, todo como nuevo, con garantía Armenteros Gloria 533 Telf. A-9447

VENTAS

55 CAJAS CONTADORAS

SE VENDE UNA CONTADORA NA- tional Tipo 1066 casi nueva 999, muy barata Plaza Polvorín, Café La Aurora, de 8 a 12 Vega.

56 MUEBLES Y PRENDAS

PARA PERSONA DE GUSTO POR ausentarme vendo varios muebles finos, juego de comedor renacimiento español, bargueño, mesas, butacas, sofá tapizado, lámpara, objetos de arte, etc. Calle 21 Nro. 508 entre D y E apartamento 35 de 1 a 5 p.m. No revendedores.

IMPRESORES. —VENDO UNA MA- quina Chandler Nro 4 en muy buenas condiciones con motor y rodillos en 350.00 una rotación plana 26x38 tira 3.000 por hora Obrapía 165

VENDO JUEGO CUARTO MODER- no $20; otro 3 cuerpos $45; sala de caoba, $26; comedor nuevecito, piano $30. Calzada de Jesús del Monte 29. altos, próximo esquina Tejas.

MAQUINA SINGER OVILLO CEN- tral $25 otra $20 regio juego comedor $150, otra de cuarto $150, nevera $14. Prado 115 bajos, Refugio y Genios.

PARTICULAR. CHANCE. ¡JUE- go caoba Escaparate sin luna, chifforober 3|c. color avellana, otro mediano, escaparatico. camita, comedor, living-room, sillones portal otras cosas. San Rafael 456 bajos, Campanario Lealtad.

SE VENDE NEVERA DE GAS MUY eficiente y económica en perfectas condiciones. Informes Sra. de Angulo, Línea 656 entre A y B Vedado.

MAQUINAS DE ESCRIBIR

Mimeógrafos, Adresógrafos. Reconstruídos en fábrica. Máquinas de sumar y calcular. Gavetas marcos, placas, se hacen circulares correctas e instantáneas. Cintas papel carbón, Stencils etc. Alquileres, ventas, cambios, igualas. Reconstruímos total o parcialmente máquinas de oficina a módico precio.

"BOLSA DE MUEBLES DE OFICINA"

O-Reilly 409, frente a La Metropolitana. A-7744 A-7743

MUEBLES

En los más finos estilos,, inglés. arte moderno y Renacimiento español.

JUEGOS DE CUARTOS, COMEDOR Y SALA. LIVING ROOM, NEVERAS. ETC.

GRANDES FACILIDADES DE PAGO.

EL ESCORIAL

NEPTUNO Nro. 674

entre Gervasio y Belascoain Teléfono U-1211

LIQUIDACION DE EMPEÑO, FLU- ses. zapatos, camisas, pantalones, sobrecamas, maletas, maletinas, carteras, caja seguridad, librero, máquina escribir, sumar, calcular y un millón objeto objetos. Véalos Monserrate 207 A-8054 «La Hispano Cuba».

VENDO CON FACILIDADES DE PA- go varias máquinas coser Singer buen estado garantía igual que nuevas. Juego cuarto soltero lujosísimo. El Corazón de Jesús, Salud 167 entre Manrique y Campanario F-2252.

LIQUIDO SILLONES PORTAL. TA- buretes, sofá cama, living-room, otros muebles propios finca, playa, club; procedentes de distintos remates de fábricas. Doy crédito. El Corazón de Jesús. Salud 167 entre Manrique y Campanario. M-2252.

VENDO JUEGO COMEDOR CAOBA, 25.00 Máquina coser bobina central $15 a particulares K 306 altos, entre 17 y 19

PARTICULAR VENDE PRECIOSO cuarto moderno chifforrober tres cuerpos. hermosa coqueta $125. Comedor renacimiento $65; Living room $68; lujosa biblioteca renacimiento completa, lámpara madera $13. Salud 262 bajos EEscobar y Lealtad.

MUEBLES EN GANGA

Juegos de cuarto. Arte moderno, $4.00 mensualles; comedor caoba último estilo: $3.00 mensuales; sala y recibidor, modernísimo: $3.00 mensuales; juego de cuarto tres cuerpos, caoba, últimas creaciones, $5.00 mensuales —Precios muy baratos. «LA EMINENCIA» Neptuno 668 entre Gervasio y Belascoain U-2427

URGENTE VENDO CUARTO $15, otro 3 cuerpos 45 y 55 pesos. otro finísimo $65; comedor $25 todos último tipo, camita niño $3 S. Joaquín 363 entre Monte y Omoa.

CUADRO ANTIGUO AUTENTICO, del Tintoretto con su documentación, se vende barato. Su dueño en Telf. M-1072.

OCASION MUY BARATO SE VEN- den 1 juego de comedor, 1 escaparate, 1 couch, div. mesas, lámparas, espejos figuras de porcelana y de bronce. pinturas al óleo, alfombras de Persia, legítimas. Vedado, Paseo 514 altos, entre 21 y 23

LIQUIDACION, POR DEJAR EL NE- gocio de muebles, saldo las existencias ascendentes aproximadamente a unos $400.00, gran negocio para el interior. Teniente Rey 461 casi esq. a Bernaza. Pernas y Cía.

POR BALANCE

Liquidamos. Aproveche gangas. Toda nuestra mercancía rebajada 50 por 100. Muebles estilos variados nuevos y usados. Lámparas, faroles cuadros, neveras, Frigidaire, relojes pared, mesita de adorno varios estilos, figuras, jarrones, columnas, candelabros, apliqués, juegos cubiertos, dominós, máquinas coser y escribir. Muebles oficina. Baúles y maletas. Cambiamos.

LA CASA INGLESA

Salud 51, Esq. A Rayo

M-7179

CAMAS FAWLER Y SILLAS DE INVALIDO

En alquiler. Utiles para profesionales de todas clases y muebles de oficina, fabricamos y compramos. Casa Fernández, Neptuno 617. Telf. U-3322.

POR BALANCE LIQUIDAMOS

VENDEMOS A PLAZOS COMODOS, muebles, joyas, ropas, zapatos lámparas, radios, pianos, guitarras, neveras, máquinas coser ovilo, oficinas completas, cuadros, objetos arte y equipajes. **Empeñamos y compramos** todo lo antes mencionado No cierre operación sin visitar «LA COMPETIDORA», Gloria 520, esquina a Indio. A-6827.

SUSCRIBASE Y ANUNCIESE EN EL «DIARIO DE LA MARINA»

VENTAS

56 MUEBLES Y PRENDAS

SE VENDE UN BONITO JUEGO DO- rado Luis XV en módico precio: puede verse en la calle B Nro 503 de 1 a 3 o de 5 a 8

PARTICULAR VENDE URGENTE- mente $29 lindo juego cuarto 3 c. nuevecito, otro regio grande, $42; comedor renacimiento $52; sala finísimo $38; valen doble. Escobar 62 San Lázaro y Lagunas.

OPORTUNIDAD

Vendo primera oferta precioso juego comedor, arte moderno, último tipo, tapizado. 12 piezas, nuevo, me estorba, véale y ofrézcame. Vista hace fé. San Lázaro 819, bajos, frente al Parque «Colón».

JUEGO CUARTO CAOBA

Escaparate y chifforrober 3 cuerpos butacón, 8 piezas, para persona de gusto, vendo a primera oferta. Santa Catalina 25, Delicias y Buena ventura. Víbora.

GANGA. JUEGO DE SALA NIKELA- do, completamente nuevo, se da mitad de su valor exclusivamente a particular. no mueblistas, verlo de 1 a 7 p. m. en Chacón 107 entre Habana y Aguiar.

VENDO URGENTE JUEGO CUARTO 3|c 7 piezas caoba finamente terminado, regio de cedro casi lo regalo, están nuevos me urge dinero. Animas 412 altos, particular.

GRAN LIQUIDACION DE OBJETOS DE ARTE

Aproveche las enormes gangas. Toda nuestra mercancía rebajada considerablemente; cómodas, lámparas, jarrones, columnas, bandejas apliqués, relojes de estilo, figuras de bronce, marfil, porcelana, todo lo que necesita para adornar su casa o hacer un regalo de gusto, en ésta su casa por mucho menos de la mitad de su valor. **«La Predilecta». San Rafael 803 y 805. U-2530.**

VENDO JUEGO CUARTO MODER- no $20; otro 3 cuerpos $45; sala de caoba, $26; comedor nuevecito. Piano $30. Calzada de Jesús del Monte 29. altos, próximo esquina Tejas.

VENDO MIS MUEBLES, PIANO, radio, living room, cuartos, comedor, lámparas, Rayo 155, bajos, izquierda. Salud, Dragones.

MUEBLES A PLAZOS

Construidos con las mejores maderas estilos modernos y elegantes. Facilidades de pagos. Admitimos muebles en cambio. Visítenos y se convencerá. Díaz y Chao. Neptuno 709 y 710 entre Belascoain y Lucena U-5154

MUEBLES EN GANGA

Juegos cuarto, $25; ídem tres cuerpos, $40; sala, $10; comedor, $25; mesas correderas, $4; aparadores, $6; seis sillas y dos sillones, $10; neveras, $10; máquina coser y escribir. Cambiamos y compramos toda clase muebles pagando más que nadie.

LA PRINCESA

San Rafael 575, entre Escobar y Gervasio. U-5926

BAULES Y MALETAS

Nuevos y usados, desde el más fino al más corriente, especialidad en maletas y maletines de cuero importadas. «La Casa Inglesa», Salud núm. 51 (antes 9) esq. a Rayo. Teléfono M-7179.

MUEBLES A PLAZOS

Sin fondos ni fiador, finos y modernos, último modelo. Venga a verlos. ¡No pague lujo!

«EL FENIX»

U-1360 Neptuno esquina a Soledad

OPORTUNIDAD. — SE VENDE NE- ceser de Sra. piel carmelita sin estrenar 25 pesos. 8 entre 3a y 5 Miramar Casa Pagés.

PULSERAS Y DIJES

Liquidamos miles de pulseras de oro y dijes de oro y platino con brillantes. Alhajas antiguas y modernas en profusión; cuadros, crucifijos, rosarios de oro, porcelanas antiguas y modernas. Juegos completos de café; te y cubiertos, bandejas, candelabros, jarras y palanganas, todo de plata maciza.

CARBALLAL HERMANOS

San Rafael Nro. 618 entre Belascoain y Gervasio U-5744

APROVECHE GANGA: VENDO UN magnífico refrigerador sin estrenar de unidad comercial General Electric 5 piés de capacidad. propio para mediana familia. Vealo en Escobar 512 bajos.

¡GANGAS!

REFRIGERADORES WESTINGHOUSE

Reconstruídos y con Garantías escritas.

Desde $60.00 en adelante en todos los tamaños.

VEALOS EN:

CASA CIVIL

Luyanó 726 entre Concha y Porvenir. Teléfono X-2774

SALUD Nro. 53

Por 15 días juego cuarto $20; sala $25; comedor $35; recibidor $15; neveras $14; camas $3; coquetas $2, regios juegos cuarto, sala, comedor, neveras, lámparas, estantes para cocina.

MUEBLES OFICINA

Burós, cajas, archivos, contadoras, vidrieras, etc

EQUIPAJES

Baúles y maletas no compre sin ver esta su casa. Salud No. 53.

57 UTILES DE OFICINAS

MAQUINAS ESCRIBIR RECONS- truídas Estados Unidos, archivos, tarjeteros, burós y sillas caoba. todas formas y tamaños relojes. cajas caudales. compro y vendo. Casa Cano. Habana 556, Teniente Rey y Amargura. Telf. A-8607.

ADRESOGRAFOS Y MIMEOGRAFOS

Plaquitas y marcos. Papel Stencils tinta a precios de vendadera ganga. Reparaciones. Más de 30 años de servicios. «La Nacional», Villegas. No. 359 entre Tte. Rey y Amargura. A-9915.

SE VENDE UN BURO EN MAGNI- ficas condiciones de 27 x 40. Calle 6 entre 23 y 25 No. 555, primer piso. Vedado.

SE VENDE UNA MAQUINA DE ES- cribir «Underwood», y una maleta de cuero, Véalas en Corrales 204, altos.

M.E.C.D. 2016

VENTAS

57 UTILES DE OFICINAS

MAQUINAS ESCRIBIR RECONS- truídas de fábrica, como nuevas, y de paquete a precios situación. Burós desde $12.00, cajas hierro y muebles oficina O-Reilly 360 Habana y Compostela M-8638

LIQUIDACION — MAQUINAS MUE- bles oficinas, burós, libreros, sillas giratorias, fluses a $1.00, zapatos, pantalones, sobrecamas, maletas, baúles y millón objetos procedentes empeño. Monserrate 207, «La Hispano Cuba», A-8054

ART METAL
EL ARCHIVO INCOMPARABLE

Más de 100 modelos a precios de otros de inferior calidad. La más grande manufactura de muebles de acero. Cajas de seguridad, escritorios, armarios, etc. Agentes Exclusivos.

"BOLSA DE MUEBLES DE OFICINA"

O-Reilly 409, frente a La Metropolitana. A-7744

MAQUINAS DE ESCRIBIR
ARCHIVOS DE TODOS TAMAÑOS

Cajas caudales, tarjeteros, relojes marcadores, máquinas de calcular «Monroe» y «Merchant», mimeógrafos, adresógrafos, máquinas de sumar, registradoras «National», pupitres, baúles y maletas. Reparaciones de todas clases de máquinas de oficina.
Más de 30 años de servicios

"LA NACIONAL"

Villegas número 359, entre Teniente Rey y Amargura: A-9915

CAJAS HIERRO TODOS TAMA- ños, vendemos, compramos, máquinas escribir y sumar de todas marcas, no reparamos precios. Muebles oficina en general. Compostela 205 entre O-Reilly y Progreso. Telf. M-8081.

MAQUINAS ESCRIBIR RECONS- truídas de fábrica, como nuevas, y de paquete a precios de situación. paquete a precio de situación. Burós desde $12.00; cajas hierro y toda clase muebles para oficina. O-Reilly 360 Habana y Compostela. Teléfono M-8638.

MAQUINAS DE ESCRIBIR

Liquido un gran lote de máquinas escribir hay Underwood, Remington, Royal Wanderer, Smith Broos. modernas y otras marcas a escoger desde $20.00 antes de comprar véalas en Consulado 167, M-2991

59 RADIOS

SE VENDE PLANTA DE RADIO amateur radio telegráfica con receptor National todo en perfecto estado funcionamiento regalo 150. Teléfono FO-7016 de 7 a 8 p.m.

SE VENDE RADIO RCA. VICTOR, de once tubos, en perfecto estado. Precio oportunidad. Puede verse en Tejadillo 157, primer piso, de 2 a 5 p.m.

60 INSTRUMENTOS DE MUSICA

PIANO FLAMANTE GRANDES VO- ces, barniz perfecto, lo garantizo por escrito que no tiene comején, ganga $60, juego de mimbre propio playa, cojines impermeables $40. Prado 115 bajos, Refugio y Genios.

VENDO PIANO GARANTIA NO CO- mején. Piano Stewart-Warner tres meses uso de gabinete. otro Pilot. Otras gangas. Muebles ocasión. Casa poco lujo buenos precios. El Corazón de Jesús, Salud 167 entre Manrique y Campanario.

$95.00 VENDO PIANO ALEMAN, flamante, precioso modelo barniz como espejo, tres pedades, poco uso banqueta, solo trato particulares no molesten palucheros. Milagros Nro. 362 entre Porvenir y Octava, Víbora.

SE VENDE UN MAGNIFICO PIANO marca R. Goss y Kallmann Belin, completamente nuevo, color oscuro. Puede verse en Hospital 504, esquina a San Miguel desde 9 a. m. a 6 p. m.

DE OCASION SE VENDE PIANITO pequeño todo de caoba magnífico para estudio muy barato. Marca Rochil. alemán, puede verse a todas horas en San Rafael 210 altos Foto Goya.

LA INTERNACIONAL

De Prado 256 frente Hotel Sevilla, vende los mejores pianos verticales y de cola de las afamadas marcas «Bluthner», «Wurlitzer» (alemanes) Facilidades de pago. A-6100. Se compran y se toman pianos en cambio.

PIANOS

Una año a prueba sin costarle nada. Verticales y de cola, europeos y americanos, completamente sanos, con su correspondiente garantía propio para profesionales, estudios superiores y principiantes. Además una oferta especial con precios muy reducidos en pianos esterilizados en muy buenas condiciones. No deje pasar la ocasión, aproveche las enormes gangas y facilidades de pago, como nunca. Alquilamos hasta por $1.50. «La Predilecta», San Rafael 803 y 805.

VENDEMOS PIANOS MUY POCO uso de las acreditadas marcas Ronisch, Winkelman, Pleyel, Chassaigne, Freres, Giralt y otros. Precios baratos con facilidades de pago. También se compran y cambian. Aguila Nro. 513.

VENTAS

60 INSTRUMENTOS DE MUSICA

SE VENDE MAGNIFICO PIANO ES- tilo Luis XV casi nuevo a mitad de su valor. También una vajilla de porcelana magnífica. Un jarrón de Sèvres, y una alfombra para sala de 3x4 metros y otros objetos más. Bernaza 202 y 204 esquina a Tte. Rey.

30 PESOS VENDO MAGNIFICO PIA- no para estudios, también vendo un violín nuevo. Véalo en Mariano 424 entre Lombillo y Piñera, Cerro. No trato con mueblistas.

AFINADORES

AFINE SU PIANO: $3.00 CON TO- da garantía y absoluta seguridad. Manuel Domínguez, afinador mecánico y barnizador de pianos, graduado escuela «Danguardi, New York. Taller reparaciones: Dragones, Prado y Zulueta M-8040.

61 DE ANIMALES

GANGA. SE VENDE UN CABALLO de monta completamente sano con su montura. Puede verse en el Picadero Gómez G esquina a 21 Vedado 4 a 6 p. m.

SE VENDE UNA CAJA CRIADORA de pollitos con electricidad. Calle 6 Nro. 260 esquina 13 Telf. F-4373

GANGA SE VENDE UN CABALLO de monta completamente sano con su montura. Puede verse en el Picadero Gómez G esq. a 21 Vedado. de 4 a 6 p. m.

SE VENDEN VARIAS POLLONAS, catalanas primera postura. Real 156, Marianao.

VENDO CABALLO DE TROTE 7.1|2 cuartas, 7 años, otro para niño guajamón muy lindo caminador. otro para niño muy manso y una montura tejana de niño. A la primera oferta razonable. Collazo, Santa Catalina Nro. 21, Marianao.

SE VENDE UN CABALLO DE TRO te propio para personas de gusto. Informes Telf. A-7830. De 9 a 1 y de 3 a 6 p. m.

VENDO A PRECIO DE SITUACION mulos, carros y arreos de todas clases, caballos, mulos de monta y Pony 4 potros sementales 7 y media cuartas, bonito color, 40 mulos criollos, domados de monta y carros cerrados para lecheros y un burro semental, criollo, una cesta de mimbre con sus arreos, montura y una Pony. Domingo Jarro, Marina y Atarés, Jesús del Monte Telf. X-1876

«EL PARAISO»

De Avelino Pujol y Cía. —Aves y huevos de raza de las mejores Granjas de Cuba. Absoluta garantía. Atendemos pedidos del interior. Use alimento «NUTRINA», seguro de vida de aves. Monte Nro. 508 M-5179

62 OBJETOS VARIOS

VENDO VIGAS DE MADERA DE 14 pies a un peso una. otra muy gruesas de 18. pies a uno cincuenta una Demolición Barcelona 60.

VIDRIERAS Y CONTADORAS TO- das formas, mesa vitrolite, sillas, ganquetas, cajas caudales, extractores de jugo, batidoras, molinos café, rebanadoras jamón, enseres comercio, compro, cambio, vendo. Casa Cano, Habana 556, Teniente Rey y Amargura. Telf. A-8607.

DISCOS, LIQUIDAMOS DOS MIL DIS cos, ópera desde 10 a 50 cts. populares desde 5 centavos. Librería «La Biblioteca» Belascoaín 566, esquina a Pocito.

SE VENDE UN STAND PROPIO PA- ra exhibiciones, venta de perfumes u otros objetos Informes Zanja 109 entre Rayo y San Nicolás apartamento Nro 2 primer piso.

Dinero-Hipotecas

63 SOLICITUDES

MAGNIFICA CASA

De esquina fabricación de primera en lo mejor de Santos Suárez se da en garantía, para tomar en primera hipoteca $3.800 al 9 por 2 a 2 años Informes Fausto Marín. Empedrado 218 A-7958.

DESEO TOMAR EN HIPOTECA, $3,800, pago al 10 por ciento anual sobre propiedad regia y en hermosa avenida en Santos Suárez. A-0321.

DINERO

Facilito grandes y pequeñas cantidades en primera hipoteca desde el 8 por 100 en adelante para la Habana y sus barrios. Compro y vendo casas solares y créditos hipotecarios Compro y vendo Bonos y Acciones.

JULIO C. GRANDA
BOLSA DE LA HABANA
Obrapía entre Cuba y Aguiar
Teléfonos: M-5921 y FO-1668

HIPOTECAS

Rápidamente facilitamos la cantidad que usted necesita directo de nuestros numerosos clientes al mejor tipo de mercado, para la Habana, Marianao, Víbora y sus repartos. También compramos.

MARTINEZ Y PRIETO
O-Reilly 309 — A-6951 e I-3456

64 OFERTAS

DINERO SOBRE AUTOMOVILES

Y en hipoteca, cualquier cantidad. Resuelvo en el acto. Amargura 201 Roberto López. A-8296.

SOLICITO $2.800, PAGANDO $28 mensuales sobre magnífica propiedad con extenso terreno en excelente lugar de Almendares. Trato exclusivo con capitalista. Cuba 209, Depto. 2 M-6513.

FACILITO DINERO SOBRE BOVE- das y panteones en el Cementerio, pequeñas y grandes partidas interés módico y seriedad. Sr. García teléfono F-6112

DOY DINERO EN HIPOTECAS AL 7 por ciento operación en 24 horas. También sobre bóvedas, panteones, alquileres de casas, condominios, usufructo, nuda propiedad etc. Alberto Cuervo. Edificio La Metropolitana, 342 M-2808 O-Reilly y Aguacate.

TENGO DINERO PARA HIPOTECAS, Vedado y Miramar. Ocho por ciento. Vendo casas, solares, parcelas y fincas. Alberto de Ayala, FO-3703. «Oficina Miramar», Quinta Avenida y O.

Dinero-Hipotecas

64 OFERTAS

TENEMOS $80.000 PARA COLO- car en Hipoteca, en cantidades no menores de $1.000, ni mayores de $10,000, a bajo interés con buena garantía. Informes J. P. Quintana e Hijo, Chacón 203 M-8182.

DINERO
Sobre joyas en todas cantidades.
«LA PERLA»:
Animas Nro. 404, casi esquina a Galiano. Teléfono A-8222

¡ATENCION! DINERO SOBRE AUTO móviles. Pequeños préstamos con garantía y cartas de crédito. Módicos intereses y operaciones rápidas y reservadas. Llame al Telf. A-7819 Habana 208 altos.

DINERO PARA HIPOTECA, SIEM- pre tengo distintas cantidades, véame Belascoaín 1157. Vallongo.

65 BONOS Y VALORES

CAJAS RESERVADAS

Las tenemos en nuestras bóvedas construídas con todos los adelantos modernos y las alquilamos para guardar valores de los interesados. En esta oficina daremos todos los detalles que se deseen.

N. GELATS Y COMPAÑIA
105 Aguiar 107 Esq. Amargura

PARA LAS DAMAS

67 PELUQUEROS

PACO, EX-PELUQUERO DE «LLO- rens» Croquiñol sin aparatos ni electricidad para usted y su niña. hecho en su casa cómodo y garantizado Tintes melenas U-5420

68 MASAJISTAS

DR. VALL, MEDICO EUROPEO, bien conocido de la sociedad habanera, ofrece su amplia experiencia como Masajitas especializado en trastornos circulatorios y reducción de peso. Tratamientos a domicilio. Teléfono F1-8392: de 1 a 2 p. m. y de 7 a 9 p. m.

70 INTERES PARA LAS DAMAS

FUERA CANAS. OBTENDRA HER- moso color negro castaño o rubio usando tintura 'La Favorita' Teñido de Cabello $3.00. Estuche $1.00. De venta en todas las farmacias| Depósito: Virtudes 296, casa Pilar, teléfono M-9292

QUITA SIN MARCAS RAPIDAMEN- te, vellos supérfluos, granos viejos y nuevos, toda clase de manchas, especialista, profesora ILSE VARADY, Industria 264, entre Neptuno y Virtudes. 10-1 y 4-7. Consultas gratis.

VELLOS

Extirpación definitiva de los vellos de la cara, muslos, piernas, etc. Tratamiento garantizado. Siete años de éxitos en Cuba. Sra. Alexander, calle Tercera No. 405 entre Dos y Cuatro, Vedado.

SISTEMA ALEMANY

Autora y Directora. Señora Matilde Alemany. San José 257 entre Aguila y Galiano. Aprenda Corte y Costura y será admirada y deseada vistiendo trajes impecablemente cortados, por el gran Sistema Alemany desde las primeras clases podrá confeccionar sus trajes. Pruebe y compare con tres clases gratis. Titulamos, vendemos métodos y clases a domicilio. Además en toda la Isla, no aprendan por plantillas de cartoncitos, nunca sabrán cortar, la engañan.

ENSEÑANZAS

75 PROFESORAS-PROFESORES

MAESTRA NACIONAL ESPAÑOLA, primera enseñanza. Mucha práctica. Clases a domicilio Telf. M-4167

INGLES, TAQUIGRAFIA (INGLESA y española) Teneduría Cálculo Mercantil, Aritmética, Algebra, Ortografía y Mecanografía, $5.00 mensuales a domicilio, $3.00 en su casa. Estrella 166, altos, profesor Heitzman, Teléfono A5-1822

INGLES. PROFESOR AMERICANO, con títulos de dos Universidades. Ex-Catedrático Instituto Militar, actualmente Profesor de Inglés del Colegio Médico de Habana. Duncan Thomas. Malecón 407, altos, A5-4391

PROFESORA DE INGLES DESEA conectar con colegio seria y solvente o clases privadas. Telf.: A-1169 Estiu.

OBSEQUIO DE LA ACADEMIA DE COMERCIO

Luis B. Corrales. Establecida en 1889 Enviando $0.15 en sellos recibirán mi Aritmética Mercantil y por $0.25 más mi «Ortografía en el Bolsillo», acabada de publicar. Enseñamos Teneduría de Libros, Taquigrafía e Inglés. La Mecanografía $1.00 mensual. Nuestros Títulos los más solicitados. Lealtad 567 entre Salud y Dragones. Telf. A5-1632.

TAQUIGRAFIAS GREGG, PITMAN, (en inglés, español) Mecanografía, Teneduría Aritmética, Algebra, Geometría, Trigonometría; Gramática. Preparatorias, Instituto, Universidad. Una o todas, a domicilio, $8.00. Trujillo. U-2611

TITULAR DE LAS UNIVERSIDA- des de Madrid y Habana ofrécese para clases a domicilio. Aritmética, Gramática, Taquigrafía, Mecanografía Mediciones Mentales, etc. Cuotas razonables. Dr. Pedrós. I. 256 Teléfono F-4124

PROFESOR DE INGLES ABOGADO americano graduado en Yale University. Clases día y noche Informes de 4 a 6 p.m. apartamento Nro. 32. San Rafael 773 o da referencias por Telf. A-8168

HABLE CORRECTAMENTE INGLES Señorita inglesa da lecciones privadas. Especialidad corrección de acento. Miss Carlton, O-Reilly 534. Teléfono A-6809.

PIANO, SOLFEO, GUITARRA, VIO- lín, mandolina, armonía, declamación, bailes $3.00. Profesorado expertísimo. Sistema rápido, fácil. Piezas al mes. Exámenes. Vamos domicilio. Informes: Lunes y jueves. San Rafael 473. Telf. FO-3297.

ENSEÑANZAS

75 PROFESORAS-PROFESORES

BAILES SALON MODERNOS

Tomasín, 10 años práctica enseño fácilmente Son, Rumba, Fox, Tango, Clases privadas diariamente, voy domicilio, remita postal, acudo en seguida. Estudios San Nicolás 1008 esquina Gloria, dos cuadras Monte.

MISS CHRISTIAN TIENE HORA DIS ponible para dar clase o conversación. Inglés o francés. Prepara alumnos exámen. Línea eesquina a 4. Teléfono F-5960

INGLES
HAVANA BUSINESS ACADEMY

Desde lo más elemental hasta lo más adelantado, enseñamos en nuestros 50 cursos diarios. Sistema seguro, rápido e interesante al alcance de todos. Profesorado americano.
Lineo 357, teléfono F-3043 Sucursal Neptuno y Amistad. Telf. A-6033

PROFESORA DE CORTE Y COSTU- ra sistema «E. Martín Veloz», se ofrece para dar clases a domicilio a precios convencionales, o en su academia. También recibe órdenes para toda clase de confección, especialmente de alta costura. Llame al teléfono U-5935. San Miguel 513 bajos.

PROFESORA DE INGLES DE LON- des, Inglaterra con gran experiencia, tiene horas disponibles. También prepara para bachillerato. Teléfono F-3879

BAILES DE SOCIEDAD

Maurice. Ultimos hits en New York y renovación ultramoderna en fox son, pasodoble, danzón, vals, danzonete, tango y conga. Clases individuales a damas y caballeros. Malecón 161, altos entre Crespo y Aguila.

COLEGIO-ACADEMIA «BRAVO»

Ingreso, Ciencias Comerciales, Ingenieros, Normales, Bachillerato. Comercio y Cadetes.

Repaso de todas las asignaturas del Bachillerato autorizado para expedir certificados de 7o. y 8o. grados: mecanografía, taquigrafía, teneduría, inglés. Profesores especializados para cada grado en la enseñanza primaria y superior. Clases diurnas y nocturnas para ambos sexos. Servicio de ómnibus a domicilio.
Neptuno y Lucena. Telf. U-2627.

APRENDA A BAILAR TODA CLASE de bailes por $1.00 al mes nuevo estudio de baile del Profesor Savón. Virtudes 165 entre Industria y Amistad Telfs. A-6193 y FO-4993.

ESTUDIE POR CORREO

La academia «Rabiña» en Neptuno 414, esq. a Manrique, altos M-7849, tiene organizado clases por correspondencia desde hace años habiendo prestado gran beneficio a aquéllos que tienen deseo de prosperar. Estudie las asignaturas siguientes: Taquigrafía; Mecanografía, Teneduría, Cálculos Mercantiles; Gramática; Ortografía, Procurador, Química industrial, inglés, francés etc. Informes **Academia «Rabiña», Neptuno 414, esp. a Manrique, Telf. M-7849.**

ACADEMIA RABINA

Neptuno 414 (altos) esquina a Manrique. Telf. M-7849. Ingreso a la Escuela de Ciencias Comerciales de la Universidad

Clases individuales. Francés, Inglés, y Teneduría. Taquigrafía «Pitman» y «Gregg», Mecanografía, Correspondencia y Aritmética Comercial. También Clases por Correspondencia. Ingreso en Escuelas de Ingenieros, Arquitectos y Comercio. Servicio de ómnibus y de internos. Pida prospectos. Expedimos títulos y proveemos de empleo a nuestros graduados.

76 COLEGIOS

PUPILOS DESDE SEIS PESOS

Ambos sexos. Alimentación abundante y nutritiva, vigilancia y moralidad. Inglés diario. Estudios comerciales. Corte y Costura. Compostela 706 esquina a Acosta. Colegio Cuba.

COLEGIO Santa Teresa

INGRESO AL BACHILLERATO

Enseñanza en inglés y español. Primer Grado $3.00. Segundo $4.00. Tercero y Cuarto $5.00. Quinto y Sexto $6.00. Séptimo y Octavo $7.00. Autorizado para expedir certificados de Octavo Grado para ingresar en Normales. Institutos, Hogar etc. Taquigrafía, Mecanografía, Ortografía. Inglés, Correspondencia Comercial, Corte y Costura y Labores. Clases de piano. Pida prospecto. Calle 28 No. 1511 entre 24 y 26 Vedado. Teléfono F-5096.

"SAN ELOY"

Colegio y Academia Fundado en 1907 Primera y Segunda Enseñanza, Preparatoria, Bachillerato, Comercio, Idiomas, Cultura Física, Cursos Preparatorios especials. Admitimos pupilos y medios pupilos y externos. Quinta Menocal, Sama 31, Marianao Telf. FO-7462. Pida prospectos.

77 ACADEMIAS

HAVANA BUSINESS ACADEMY

Profesores y sistemas procedentes de los mejores Business Schools de los Estados Unidos. Los más elevados standards de enseñanza comercial en inglés y español. **Todos los graduados en nuestro curso secretarial encuentran empleos bien remunerados. Taquigrafías Pitman y Gregg.** Línea 357, F-3043 y A-6033, Neptuno esquina a Amistad.

INTERES GENERAL

AVISO DE ECONOMIA, SUS TRA- jes viejos los arreglo o reduzco para sus hijos. Igual a medida. Sastre con garantía. Precios de situación. Voy a domicilio. San Nicolás 155 Telf. A-7095 González.

ALQUILERES

79 HOTELES

HOTEL WASHINGTON

Virtudes 6 entre Paseo del Prado y Zlueta en lo más céntrico de la ciudad, buenas y frescas habitaciones excelente comida, precios económicos especialmente para familias estables Telf. M-3613

ALQUILERES

79 HOTELES

HOTEL MIRAMAR NADA MEJOR para el verano Nuevos precios nueva administración. Buena comida y buen trato. Ofrecemos habitaciones con baño privado a familias de la Habana y del interior. Corran a elegir su habitación. Prado 2 y Malecón A5-3692

HOTEL «VANDERBILT»

Neptuno 1223. Situado en lo mejor de la Loma de la Universidad, olujosas amplias y confortables habitaciones; baño privado, agua abundante, fría y caliente. Atención esmerada. Nepltuno 1223. Conviene para los que tengan que vivir cerca del Hospital Calixto García.

Hotel Roosevelt

AMISTAD Y SAN MIGUEL
$55.00 mensuales. **Matrimonios con tres excelentes comidas.**
Apartamentos para familias, todos con baño privado. Elevador día y noche.

HOTEL BELMONT
SAN RAFAEL E INDUSTRIA

Su casa y la de su familia. El lujosísimo Hotel Belmont el más céntrico de la ciudad. Con tres excelentes comidas. Precio $50.00 matrimonio. Una persona $35.00.

"HOTEL REGIS"

Prado Nro. 163, esquina a Colón. El nuevo dueño de esta casa tiene el gusto de ofrecer a sus clientes habitaciones con servicios privado, servicio elevador y agua fría y caliente día y noche, comidas criolla y española, servicio esmerado y precios económicos. Visítenos y se convencerá. Teléfono M-3683

HOTEL REINA 14 S. A.

Reina 110, Moderno entre Galiano y Rayo. Teléfono M-7448

Habitaciones con baño privado. agua fría y caliente, con o sin muebles. Estricta moralidad. Con toda clase de asistencia a precios módicos. Magnífico Bar-Restaurant con Table D-Hotel a $0.50 y $0.75. Para huépedes del interior, precios especiales.

TROTCHA

Calzada y 2 El lugar más céntrico del Vedado. Grandes jardines, cómodas habitaciones. Desde $30 mensuales una persona 2 personas $60. Precios especiales para familias.

HOTEL CANADA

Villegas y Tejadillo. Dos cuadras Prado y Parque Central habitaciones frescas, agua fría y caliente con todo servicio. elevador, esmerado trato y seriedad. Telf. A-0400

HOTEL "PULLMAN"

Consulado 312 y 314 casi esquina a Neptuno. Apartamentos de una y dos piezas. todos con baño privado Agua abundante y caliente, servicio completo y comida excelente. Moral y seriedad. Telf. A-7401

THE SAVOY
F Y QUINCE—VEDADO
Teléfono F-6616

Situado en un lugar alto del Vedado, con fácil y frecuente comunicación con la ciudad y repartos. Rodeado de jardines, con 600 metros de hermosos portales. Las habitaciones tienen ventilación directa teléfono, baño privado, con agua fría y caliente. Precios moderados. incluyendo tres excelentes comidas. El servicio en mesas separadas para cada familia.

«HOTEL INTERNACIONAL»

De Francisco Gómez Frescos y amplios departamentos agua corriente en el interior y caliente en los servicios. Excelente comida, esmerada. servicios. Una persona desde $20 y dos desde $35. al mes. Tejadillo 60 teléfono A-9958

HOTEL "IDEAL ROOM"
PRADO 509 (POR PASAJE)

Hay habitaciones disponibles, balcón, baño, agua caliente y fría, frente al Capitolio. Nunca falta el agua, fría y caliente. Precios con comida para matrimonio desde $35 a $45. Tome informes de esta gran casa, visítela aunque sea por curiosidad, por adentro la mejor. Se exigen referencias de moralidad y pagos. Prado 509 (por pasaje) 93-B.

HOTEL ANDINO

S. Lázaro 1218, esquina a M. U-2553. Unico en su clase. Moderno, céntrico amplio, fresco, saludable, frente Universidad. Conviene para los que necesitan vivir cerca hospitales Calixto García o Mercedes. Habitaciones con baño privado. balcón, hermosa vista, con 3 excelentes comidas, $54, matrimorio 1 persona desde $28. Clientela escogida. Pensión completa para huéspedes del interior. Precios sin competencia. Esmerado servicio en mesas separadas.

HOTEL COLONIAL
SAN MIGUEL 254

Esquina a Galiano. Habitaciones y apartamentos con baño privado y muebles modernos. Magnífico comedor con carta. Elevador día y noche. Precios especiales para huéspedes por mensualidades. Confort y moralidad Telf. A-6958.

ALQUILERES

79 HOTELES

HOTEL CAMPOAMOR

Espléndidas habitaciones baño privado completo, agua fría y caliente, siemtpre agua. Muebles nuevos de caoba puede traer sus propios muebles. Comida sana y limpia, buen cocinero. Precio económico. Compostela Nro. 608, moderno, entre Sol y Luz A-7350.

HOTEL ALAMAC

El preferido de las familias de gusto habitaciones y apartamentos con baño espléndida comida elevador día y noche Galiano 308 esquina Neptuno Telf. A-8002

HOTEL BIARRITZ
RESIDENCIAL

El más confortable céntrico y lujoso. Amplias y frescas habitaciones, todas baño privado completo y closets. Nunca falta agua fría y caliente. Elevador día y noche. Exquisitas comidas en elegante roof garden; cuarto piso. Extricta moralidad. Prado 519 frente al Capitolio.

80 CASAS DE HUESPEDES

MANSION ELSA

Lujosa residencia para familias con todo el confort, acabada de fabricar. Mucho fresco, lujosos baños, agua fría y caliente a todas horas. Exquisita comida. Apartamentos de una, dos y tres habitaciones. Precios moderados. Calzada 359 entre G y H Vedado a 2 cuadras de las playas y al lado parque Infantil. Damos precios especiales a matrimonios y personas solas. Telf. F-4786. Habana.

CASA DE HUESPEDES GALIANO 455 entre San José y Barcelona, habitaciones espléndidas, baño al lado, agua caliente, lavabos, comida variada, precios módicos, sólo moral absoluta. M-7380.

CASA HUESPEDES TURIS, MANRI- que 611, entre Reina y Salud, teléfono A-6388, alquilo hermosas habitaciones, vista calle e interiores, matrimonios $36.00 individuales $21.00. No falta agua, buena comida.

CASA DE HUESPEDES «LA ISLA», Monte 213, por Factoría, frente a la Fraternidad habitaciones balcón, edificio moderno. Comida a la carta. Matrimonios desde $42.00. Teléfono A-9210.

HUESPEDES PRADO No. 22 AM- plias y ventiladas habitaciones con o sin asistencia. Magnífica comida criolla, agua abundante. Moralidad. Lo más fresco de la ciudad.

CASA DE HUEPEDES, AGUILA 559 «Nuevos dueños». Se alquilan espléndidas habitaciones con lavabos, agua fría y caliente. Estricta Moralidad.

LA MATANCERA. —CASA DE HUES pedes la más céntrica de la Habana. Absoluta moralidad. mucha agua fría y caliente, mucho fresco. Mucha buena comida y precios muy reducidos. Reina 219, esquina a Monserrate Teléfono A-0238

81 CASAS DE COMIDAS

CASA PARTICULAR DESEA FAMI- lia formal para mandar comida papas rellenas, tamal, mariscos arroz amarillo, jueves domingos precio de situación. Haga su pedido y se convencerá. Telf. A-6414

CASA FAMILIA SIRVE EXCELEN- te comida, a domicilio, artículos de primera calidad, cocinero chino repostero. Avísenos por el teléfono F-7798.

CASA PARTICULAR CON BUENA cocinera, reparte comidas a domicilio. Tamal cazuela, papas rellenas, bisteaks empanados, croquetas, domingos: pollo. Precios: 1 persona, 40 cas., dos: 60 cts. Telf. A-7146

GRAN CASA DE COMIDAS PARTI- cular se sirven comidas a domicilio hora exacta y todo de primera. Precios convencionales. Virtudes 631 esquina a Gervasio Telf. U-2852

82 APARTAMENTOS

APARTAMENTO DE 3 HABITACIO- nes, lujoso baño, cocina y calentador de gas, sala, comedor y cuarto para criados. Lugar tranquilo ambiente refinado. Calle J Nro. 552 esquina a 25 Vedado Telf. F-4168

EDIFICIO ALBEAR O-REILLY Y Bernaza. Se alquila un apartamento en el cuarto piso No. 1, con sala, cuarto, baño y cocina, patio y terraza. Para verlo de 3 a 6 p. m. Informan Telf. F-4987.

25 PESOS con garage
Apartamentos en Alturas de Almendares. Avenida de Los Aliados 10, a media cuadra de la Calzada de Columbia; sala, comedor, dos cuartos, baño y cocina. Telf. I-3299.

MIRAMAR PRIMERA AVENIDA Y catorce, apartamento nuevo sala. comedor ros habitaciones baño cocina garage cuarto y servicio criados muy fresco preciosa vista mar, puede verse de dos a seis. Telf. A-7631 de 8 a 2 ómnibus frente.

FRENE AL ANFITEATRO SE AL- quila fresco y cómodo apartamento propio para familia corta. Servicio privado y alumbrado. Informes en la misma.

REINA 253 CASI ESQUINA A MAN rique, habitación grande a matrimonio solo; otra en Salud esquina Lealtad en la azotea chica. 8 pesos Luz toda la noche.

EMPEDRADO Nro. 113 ESQUINA A Mercaderes apartamento alto habitación sala, comedor cocina baño matrimonio solo, no niños precio: $45. Informan misma.

BAÑOS ESQUINA A 29, EXCELEN- te apartamento con todas conveniencias modernas: sala, comedor, 3 habitaciones, cuarto criados, etc garage, agua abundantísima. Informes encargado o Galiano 308, apartamento 56 M-2305 de 3 a 6 p.m.

MIRAMAR. SE ALQUILA APARTA- mento amueblado con frigidaire y garage, propio para matrimonio $65. Olózaga calle 8 esquina 3a. Avenida Reparto Miramar.

ALQUILERES

82 APARTAMENTOS

PLASENCIA 62, SIN ESTRENAR. Originales apartamentos independientes cuyas comodidades y distribución causan asombro. Espaciosa, fresquísima habitación, sala, regio baño, cocina, horno con reloj, termosifón, desahogos, hall, balcón. Informes: A-7462

APARTAMENTO INDEPENDIENTE $11.00. Aramburo 370 entre San José y San Rafael, con su servicio y entrada independiente, único inquilino en la azotea. Librería Albela, Belascoaín y San Rafael U-5783.

AMPLIA HABITACION Y UN PRE- cioso apartamento, baño excelente, balcones, terrazas a la brisa. Buena comida, tranquilidad, confort N. 101 esquina Línea Vedado.

J. ESQUINA 21

Entrada Vedado. Apartamento alto, fresquísimo con gran vista. Sala, comedor, dos cuartos, hermoso baño intercalado etc. Agua abundante. Véalo hoy. Informes encargado.

OQUENDO No. 358 ENTRE SAN Rafael y San José, apartamentos con luz y agua abundante, de sala, habitación, baño y cocina $13.00 y $14.00.

ALQUILO $34 APARTAMENTO AL- to exterior, con vista al mar, sala. comedor, 4 cuartos, baño completo, servicio criados, cocina gas. Edificio Alfaro Calzada y M, Vedado.

ALQUILO HERMOSO APARTA- mento vista a la calle con o sin muebles. Agua corriente, fría y caliente. Casa moderna, lo más céntrico de la Habana. Dragones 307, una cuadra Galiano. A-8288

SE ALQUILA SAN JOSE ESQUINA

San Nicolás apartamento moderno de dos habitaciones, baño en colores, cocina, a dos cuadras de Galiano. Llave en el café. Informan F-6784

SE ALQUILAN

Dos apartamentos altos en Diez de Octubre y Patrocinio con terraza sala-comedor, dos cuartos, baño completo intercalado, cocina, cuarto y servicio criados. Llaves café en los bajos. Informes A-9539. Precio: $25.00.

EDIFICIO ARBOS, OQUENDO 308, entre San Rafael y San Miguel, alquilo apartamentos frescos e independientes. Informan en la misma.

«EDIFICIO ARCOS». SE ALQUILAN apartamentos frescos y cómodos. Informa el conserje del mismo, «F» entre 19 y 21, Vedado. Telf. F-8165.

EN RESIDENCIA DE MATRIMO- nio honorable media cuadra Universidad. Vedado, cede magnífico apartamento con baño privado toda asistencia a matrimonio o caballero; se cambian referencias. Informan teléfono U-1349

OQUENDO 358 ENTRE SAN RA- fael y San José. Apartamentos con luz y agua abundante, de sala, habitación, baño y cocina. $13 y $14.

SE ALQUILAN EN O-REILLY 209, entre San Ignacio y Cuba, buenos departamentos y habitaciones con todo lo necesario. Muy económicos y buen servicio si desean.

83 DEPARTAMENTOS

MURALLA 313, ALTOS, ENTRE HA- bana y Compostela, alquilo un departamento de dos habitaciones con balcón a la calle. Tienen lavabo, hay buen baño, luz y teléfono, casa de moralidad.

CORTINA 517 HERMOSO DEPAR- tamento con 4 habitaciones hermoso baño, terraza hall, Se cambian referencias.

AVISO

Se alquilan departamento con elevalor. luz, agua fría y caliente, desde $10.00 mensuales, con muebles o sin ellos a personas de toda moralidad. Se exigen referencias. Infroman Telf. A-6735.

84 HABITACIONES

REGIO CHALET FAMILIA HONORA ble mejor Vedado alquilo espléndida habitación para matrimonio con closet, baño privado y todo servicio. Precio: $50 E 456 entre 19 y 21

ALQUILO UNA HABITACION EN casa particular anexa al baño (amplia y fresca) Hombres solos o matrimonios sin niños. San Nicolás Nro 406 2o casi esquina a San Rafael

SE ALQUILA EN CASA DE FAMI- lia una habitación con vista a la calle a hombre o señora sola. Se cambian referencias. Habana 108 altos.

MATRIMONIO DISTINGUIDO AL- quila habitación amplia muy fresca y muebles finos. Precio razonable a cambio de referencias. L 308 entre 19 y 21, hay teléfono.

SE ALQUILA HABITACION ESPA- ciosa con su lavabo agua a todas horas a personas mayores y de moralidad. Perseverancia 159, bajos entre Animas y Virtudes.

ALQUILO HABITACION AMUEBLA- da a hombres solos, anexa al baño agua abundante casa tranquila precio módico. Obrapía 411 segundo piso entre Compostela y Aguacate. No molesten primer piso.

SE ALQUILA UNA HABITACION con o sin muebles, hombres solos, matrimonio sin niños, Cienfuegos 70.

SE ALQUILA EN SOL No. 308 AL- tos 2 espléndidas habitaciones. Juntas o separadas, con balcón a la calle ventiladas y frescas. Nunca falta el agua. Sol 308 altos entre Habana y Compostela.

SE ALQUILA UNA HABITACION A hombres solos o a matrimonio sin niños en casa de familia. Calle San José 205 2o. piso entre Aguila y Amistad.

EDIFICIO MODERNO. SE ALQUILA una habitación para hombre solos con lavabo y agua corriente dentro y baño anexo. Virtudes 206 entre Aguila y Amistad. Telf. M-9392.

HERMOSA HABITACION AMUE- blada y con baño anexo. Cuba número 152, apartamento 5.

ALQUILERES

84 HABITACIONES

ALQUILO UNA HABITACION [...] pia para matrimonio u hombres [...] los. Precio: $5.00. San Nicolás [...] entre Reina y Salud.

PRADO 58 ALTOS. ALQUILO [...] pléndida habitación balcón a la [...] lle, baño contiguo, amueblada o [...] muebles. Para persona que desee [...] vir bien. Precio razonable. Véala [...]

VEDADO FAMILIA RESPETABLE alquila hermosa habitación con [...] da asistencia. Baño privado, es[...] de fraile. Referencias. Calle 25 [...] 309 esquina a L

ALQUILO HABITACION PARA [...] tudiante, hombre solo, cerca [...] versidad, agua caliente, teléfono [...] da asistencia. Precio módico. San [...] zaro No. 957, 1o. piso puerta izquier[...] da (No moleste derecha).

CASA DE FAMILIA HONORABLE alquila habitación a matrimonio [...] estudiantes. Excelente comida [...] cuadra de la Universidad, calle [...] No. 158 (altos) Telf. F-7451.

EN CASA DECENTE SE ALQUILA amplia habitación con lavabo y [...] más chica, terraza fresca, comida [...] desea. A5-6461, Animas 164 entre [...] sulado e Industria.

FAMILIA ALQUILA HABITACION todo confort solamente mayores [...] soluto silencio. Cambio referencias [...] Teléfono. Cerca Galiano y Reina. [...] fría, caliente. Manrique 566 altos [...] tre Salud y Dragones.

SE ALQUILA EN CASA PARTICU- lar una habitación a persona [...] Estrella 461 altos entre División [...] Gervasio.

DOS HABITACIONES, CLARAS [...] frescas, independientes, con [...] cio, en azotea, a personas serias [...] sa familia honorable, una cuadra [...] do y Malecón. Agua siempre. San [...] zaro 59, alotos.

SE ALQUILA VENTILADA HABI- tación con aga corriente a per[...] nas de moralidad. Lamparilla [...] 112 casi esquina a Cuba, 1er piso.

SE ALQUILA 2o. PISO MODERNO Aparte dos habitaciones altos de [...] mueblería Ruisánchez, Angeles y [...] trela Telf M-2024

ALQUILO GARAGE Y CUARTO CON servicio hombre solo o matrimonio [...] sin hijos. Casa particular calle [...] 506 entre 21 y 23 Vedado.

VEDADO SE ALQUILAN DOS HA- bitaciones espaciosas juntas o se[...] paradas con o sin asistencia baño [...] xo casa de familia informan F-[...]

ALQUILO ESPLENDIDA HABITA- ción anexa al baño toda asistencia [...] matrimonio o estudiantes, tele[...] refrigerador gran portal todo [...] fort módico precio, M- Nro 251, [...] esquina 19, Vedado.

VEDADO: FAMILIA HONORABLE alquila habitación amueblada [...] ño privado, luz y limpieza y com[...] si se desea Unico inquilino 4 Nro [...] entre 5a y Calzada.

VERANEANTES DEMANDADOS [...] jeros, industriales y comerciantes [...] por 50 cts. metro al mes guardamos [...] y custodiamos afianzados, sus mue[...] bles, objetos, mercaderías, maqui[...] rias y equipos, traslados rápidos [...] por nuestros camiones, sin desembol[...] so inmediato. Mientras veranea no [...] pague alquiler. Guarda-muebles «Ca[...] banaí Neptuno 1009 U-3711

COMPOSTELA 459 SEGUNDO NO [...] que en el primero entre Teniente [...] Rey y Amargura, amplia, ventilada [...] habitación, agua abundante y calien[...] te a todas horas puede comer si desea.

GALIANO 451 POR SAN JOSE AL- tos de la Ferretería se alquila ha[...] bitación fresca y clara, lavabo agua [...] corriente y toda asistencia.

CASA FAMILIA ALQUILO CON TO- do servicio a dos personas o ma[...] trimonio una hermosa habitación te[...] léfono, agua caliente excelente co[...] mida solamente a personas extricta [...] moralidad. F 558, bajos entre 23 y [...] 25 Vedado

HABITACION INDEPENDIENTE PA- ra hombres solos o estudiantes [...] cuadras de Universidad, muy fresca [...] con todo servicio excelente comida [...] casa familia extricta moralidad. F [...] bajos entre 23 y 25

EN ANIMAS Nro. 315 2o PISO, SE alquilan dos habitaciones muy cla[...] ras y ventiladas a precios módicos [...] casa particular y único inquilino. Se [...] cambian referencias.

SE ALQUILA UNA HABITACION en casa particular a caballero se[...] rio que desee vivir en familia. Cár[...] denas 114 (2o piso) derecha M-[...] a dos cuadras del Capitolio.

SE ALQUILA PARA CONSULTAS [...] oficinas amplia y ventilada [...] balcón corrido 1er piso en Reina No. [...] 259 entre Manrique y Campanario

SE ALQUILAN HABITACIONES amuebladas amplias, frescas, [...] baratas. Precios módicos. Malecón [...] 55. apartamento 4

HABITACION CON COMIDA EN FA- milia, amueblada, económica, venti[...] lada, siempre agua, hombres solos [...] Zanja 372, piso segundo entre Esca[...] bar y Gervasio. Dos cuadras San Ra[...] fael.

ALQUILO HERMOSA HABITACION lavabo agua corriente acera som[...] bra con toda la asistencia si se de[...] sea, casa de moralidad. Neptuno [...] esquina Lealtad entrada por Libre[...] ría.

SE ALQUILA HABITACION EN CA- sa particular amplia y muy fresca [...] para hombres solos o matrimonio sin [...] niños se dan y piden referencias. [...] Concordia 423 entre Escobar y Ger[...] vasio.

VEDADO. RESIDENCIAS FAMILIAR calle 17 855 altos entre 4 y 6 es[...] pléndidas y frescas habitaciones con [...] baño privado, comida inmejorable, se [...] reparte comida a domicilio, precios [...] económicos. Telf. F-5019

EN LO MAS CENTRICO Y VENT[...] lado de la Habana se alquila Tro[...] cadero 108 entre Prado y Consu[...] do, 2o. piso una espléndida habita[...] ción con su lavabo y agua corriente [...] agua día y noche con su baño al la[...] do para matrimonio sin niños u hom[...] bres solos. No hay letrero en la [...] puerta.

SE ALQUILAN HABITACIONES MO- dernas, con luz a una cuadra mer[...] cado Unico Flores 326 esquina a Es[...] tévez 1 accesoria Oquendo 266 en [...] Telf. M-1139

SE ALQUILAN AMPLIAS Y VENTI- ladas habitaciones interiores y con [...] vista al hotel Plaza, casa nueva, en[...] trada por O-Reilly 532, esquina a [...] Bernaza.

EN MALECON 161, (ALTOS) EN- tre Crespo y Aguila, corta familia [...] alquila 2 magníficas habitaciones [...] juntas o separadas, con o sin mue[...] bles anexas a gran baño (siempre [...] agua) se admiten niños, precio mó[...] dico.

FOLLETIN 26

LO QUE EL VIENTO SE LLEVA

Por MARGARET MITCHELL

PRIMERA PARTE

terno favorito de Gerald O-Hara. ¡Este tipo mira... irma como si supiera cómo me veo sin mis vestidos! Y volviendo la cabeza con un movimiento rápido, subió al segundo piso.

En el dormitorio donde estaban los trajes, se encontró con Cathleen Calvert, mirándose al espejo y pellizcándose los labios para hacerlos parecer más rojos. Llevaba en el traje unas rosas frescas que congraciaban con sus mejillas, y sus ojos azules claros, bailaban con excitación.

—¡Cathleen!—dijo Scarlett tratando de ponerse la cintura de su vestido más alta—. ¿Quién es ese hombre malo que hay abajo, llamado Butler?

—¡Querida! ¿Pero no lo conoces?—dijo Cathleen, dirigiendo una mirada de espía al cuarto inmediato donde las «mammy» estaban chismorreando. —No sé cómo se sentirá Mr. Wilkes teniéndolo en su casa, pero parece que estaba visitando a Mr. Kennedy en Jonesboro— algo de negocios de algodón— y naturalmente, Mr. Kennedy lo trajo con él. ¡No podía salir y dejarlo solo en su casa!

—¿Y qué le pasa?

—Que es un indeseable.

—¡No!

—¡Sí!

Scarlett dirigió esto en silencio pues hasta hoy no se había visto bajo un mismo techo con un ser al que la sociedad rechazara. Era muy interesante aquello.

—¿Qué ha hecho?

—¡Oh, Scarlett! ¡Tiene la reputación más terrible! Se llama Rhett Butler y es de Charleston y su gente es de lo mejor de allí, pero no quiere hablar con él. Caro Rhett me habló de él el verano pasado. No se trata con su familia, pero ella sabe mucho de él, como todo el mundo allá. Lo expulsaron de West Point. ¡Date cuenta! Y por asuntos demasiado malos para que Caro los sepa. Y entonces sucedió todo aquello de la muchacha con quien él no quiso casarse....

—¡Cuéntamelo!

—Pero Scarlett, ¿no sabes nada? Caro me contó sobre esto el verano pasado. Y la madre de Caro se moriría si supiera que ella sabe eso. Bueno, este Mr. Butler, sacó a pasear en coche a una muchacha de Charleston. Nunca he sabido quién era ella, pero tengo mis sospechas. Ella fué demasiado complaciente, pues no debía haber salido con él, sin aya o alguien que la acompañara, cuando ya se ponía el sol. Pues hija mía, se quedaron fuera toda la noche y volvieron por la mañana a sus casas, diciendo que el caballo se había desbocado y roto el coche, y que ellos se habían perdido en los bosques... Y adivina lo demás...

—No puedo adivinar. Cuéntame—dijo Scarlett entusiasmada, esperándose lo peor.

—El se negó a casarse con ella, al día siguiente.

—¡Oh!—dijo Scarlett—con sus esperanzas frustradas.

—El dijo que no había... esto... bueno, que no había hecho nada con ella y que no veía por qué tenía que casarse. Y el hermano de ella fué a hablar con él y Buttler le dijo que prefería que le dieran un balazo a casarse con una estúpida. Se batieron en duelo y Mr. Butler mató al hermano de la muchacha y tuvo que salir de Charleston y nadie quiere recibirlo en su casa—terminó Cathleen, triunfante.

—¿Tuvo ella un niño?—musitó Scarlett en la oreja de Cathleen.

Cathleen movió la cabeza violentamente.

—No. Pero se quedó igualmente desgraciadamente para siempre—contestó en voz baja.

Yo hubiera querido que Ashley se comprometira conmigo, pensó Scarlett, y no hubiera sido de caballero que no se casara conmigo. Pero, sin querer, en el fondo, sentía una especie de respeto por Rhett Butler, por no haberse querido casar con una muchacha que era una estúpida.

Scarlett se sentó en una alfombra otomana, bajo la sombra de un copudo roble, con los pliegues de su vestido en torno a ella y dos pulgadas de los zapatitos de marroquín.

Tenía un plato apenas probado en las manos y siete caballeros alrededor. La «barbacoa había entrado en su apogeo y el aire estaba lleno de risas y charlas, sonidos de porcelana y plata entrechocados y el rico denso olor de las carnes asadas y las salsas suculentas. Cuando la brisa traía una nube pasajera de humo a donde estaban los invitados, sobrevenían toses más o menos afectadas, golpes de abanicos de los señoras y gestos de sofocación.

Muchas de las jóvenes estaban sentadas junto a sus galanteadores en los bancos que había al lado de las mesas, pero Scarlett, percatada de que una mujer sólo tiene dos costados y que sólo un hombre puede sentarse a cada lado de ella, había elegido sentarse aparte, donde pudiera estar rodeada de la mayor cantidad posible de aquéllos.

Bajo los árboles estaban las señoras casadas, en sus oscuros trajes, poniendo una severa nota entre la alegría y brillo que había en torno. Las matronas, sin preocuparse de su edad, se sentaban aparte de las mujeres no casadas, y en su grupo estaban desde la anciana abuela Fontaine, hasta Alice Munroe, con sus diecisiete años y las náuseas de su primer embarazo, una junto a otra, discutiendo sobre cuestiones de obstetricia y de genealogía.

Dirigiendo miradas a este grupo, Scarlett pensaba que las mujeres casadas nunca se divertían. No se le ocurría que si se casaba con Ashley, sería sistemáticamente relegada a aquel grupo y que vestiría trajes oscuros y que no se le permitiría loquear y divertirse. Como a tantas muchachas, su imaginación la llevaba hasta el altar, y ni un paso más allá. Y además, era tan infeliz ahora para seguir en una abstracción.

Bajó los ojos al plato, y mordió una pieza de bizcocho, con una elegancia y una falta de apetito que hubieran encantado a Mammy. Porque aunque tenía una abundante corte de admiradores, jamás había sido tan desgraciada. De una manera inexplicable para ella, sus planes de la noche anterior habían fracasado en lo que a Ashley se refería. Había atraído a docenas de muchachos, pero no a Ashley. Y todas las preocupaciones de la tarde anterior, volvieron a su corazón, que latía tan pronto precipitado como lentamente, y sus mejillas pasaban del rubor a la palidez.

Ashley no había hecho la menor intención de acercarse al grupo que la rodeaba, de tal modo que ella no había podido hablar ni una palabra a solas con él desde que llegó, ni aun hablar con él después del primer saludo. El se le había acercado un momento, pero Melania se había cogido a su brazo, Melania que apenas le llegaba al hombro.

Era una frágil muchacha que tenía la apariencia de una niña disfrazada con vestidos de su madre, enormes y anchos; ilusión que alimentaban sus grandes ojos tímidos, casi asustados. Tenía una cabellera rizada y oscura, bien retenida en su moño y redecilla, una masa negra, que acentuaba lo sombrío de su rostro. Muy ancha de pómulos y puntiaguda de mentón, su cara era dulce y suave, pero tímida e inexpresiva, y no tenía trucos femeninos con qué disimular la falta de expresión. Parecía —y lo era tan sencilla como la tierra— tan buena como el pan, tan transparente como el agua de primavera. Pero por encima de todo esto, había una dignidad plácida en sus movimientos que no era muy propia de sus diecisiete años de edad.

Su vestido de organdí gris, con el cinturón color cereza, disimulaba con sus pliegues y arreglos lo poco desarrollado en infantil que su cuerpo era, y el sombrero amarillo con cintas color de cereza, hacía que su lechosa piel luciera más.

Había sonreído con cierta timidez cuando saludó a Scarlett, le había elogiado su vestido verde y Scarlett se había esforzado hasta lograr responder con atención, a pesar de las ganas que tenía de encontrarse con Ashley a solas. Desde aquel punto, Ashley había estado sentado a los pies de Melania, aparte de los otros invitados, hablando tranquilamente con ella y sonriendo con aquella sonrisa indolente que tanto encantaba a Scarlett. Lo peor era que, ante aquellas sonrisas, los ojos de Melania se reavivaban y Scarlett debió admitir que casi estaba más bonita que de costumbre. Cuando Melania miraba a Ashley, parecía que su corazón enamorado salía al rostro de ella; nunca había visto Scarlett una denuncia de amor como la que demostraba Melania Hamilton.

Scarlett trataba de apartar sus ojos de aquellos dos, pero no podía, y después de cada mirada, redoblaba su alegría entre sus admiradores, riendo, bromeando, diciendo pamplinas y cosas divertidas y moviendo la cabeza ante los cumplidos que llenaban sus orejas. Afirmaba que no creía a ninguno de ellos y que era verdad lo que decían. Pero Ashley parecía no hacer caso de nada. Miraba a Melania y hablaba; y Melania bajaba sus ojos para mirarlo con una expresión que irradiaba el convencimiento de que ella le pertenecía.

Y Scarlett se sentía miserable.

Para alguien que no supiera, jamás una muchacha podía haberse sentido más complacida. Era sin duda la más admirada de la «barbacoa», el centro de las atenciones. El furor que causaba en los hombres, unido a los celos que despertaba en otras muchachas, la habrían llenado de

M.E.C.D. 2016

ALQUILERES

HABITACIONES

SE ALQUILAN 2 HABITACIONES A hombres solos se exigen referencias. Romay 67 primer piso. altos.

EN CASA PARTICULAR SE ALQUILA espléndida habitación con todo servicio para hombres solos o matrimonio, hay teléfono Amistad 311, altos, entre San Rafael y San José.

A LA ENTRADA DEL VEDADO, EN magnífica residencia, familia respetable alquila espléndida habitación con baño, con todo servicio. Teléfono F-7286.

SE ALQUILAN HABITACIONES, grandes con o sin muebles todas corriente casa moralidad punto céntrico Habana 464 antiguo 110

SE ALQUILA EN ALMENDARES UN cuarto bonito con terraza, con o sin garage. FO-1410.

SE ALQUILA UNA HABITACION con todo servicio en casa de familia. También con garage con un cuarto al lado. Telf. F-7713, calle 23 No ... y Paseo, Vedado.

SE ALQUILA UNA HABITACION para hombre solo o matrimonio sin niños. Cárdenas 55 esquina a Corrales

HABITACIONES Y APARTAMENTOS en Compostela Nro. 457 entre Teniente Rey y Amargura se alquilan cómodas y ventiladas habitaciones y apartamentos informa en la misma señor Rodríguez.

LO MEJOR DEL VEDADO, CALZADA 510 entre D y E. se cede una habitación, con agua corriente, casa fresca, tranquila, planta baja y una en la azotea.

NAVES-LOCALES

SE ALQUILA LOCAL PROPIO PARA bodega por haber estado por más de 3 años dedicado a este negocio tiene vida porpia por ser muy esquinera, Calzada de Columbia y 18, frente al Stadium Tropical.

SE ALQUILA AMPLIO LOCAL PARA comercio, $35.00 Acosta Nr 327 ... informan Compostela Nro 555 ... Telf. A5-3242

LOCAL PROPIO PARA ESTABLECIMIENTO con vidriera grande para exponer mercancía o exposición se alquila con departamentos interiores y cuartos altos o separadamente. Obispo 359 entre Habana y Compostela.

SE ALQUILA ESQUINA CLAVEL Y Pajarito una cuadra antes de Infanta para comercio o industria con vivienda para empleados o corta familia llave en bodega enfrente Oficios 58 Telf. A-6567

AVISO

Se cede un local destinado actualmente a restaurant, con todos sus enseres, por un módico alquiler, a persona de garantía o se alquila para otro comercio. Informan: Telf. A-6735.

ALQUILAMOS GRAN LOCAL SUAREZ 116, construcción moderna 356 metros, propio para industria o almacén condiciones favorables. Informan en el mismo.

SE CEDE AMPLIO LOCAL SALUD 7 entre Galiano y Rayo propio para mueblería o cualquier giro. Informes Neptuno 674 U-1211

PROPIO PARA INDUSTRIA SE ALQUILA gran edificio de tres plantas (mide 1091 metros) seis salones corridos, situado en la parte más céntrica de la calle Belascoain salida a dos calles frente y fondo, Informes en Belascoain Nro 152

EN COMPOSTELA 915

Próximo a los Almacenes de la Ward Line se alquila espléndida nave, fabricación reciente, propia establecimiento u oficina. Informan Muralla 359 «La Colonial» Teléfonos: M-?622 y M-2468.

MEDICOS DENTISTA ABOGADOS, comerciantes. Se alquila local amplio fresco y claro dos puertas a la calle, para oficina también. Compostela 314 entre Obispo y Obrapía.

LOCALES SE ALQUILA EN PUNTO de mucho porvenir, Calzada de Columbia esquina a 8 frente entrada Colegio Belén para: bodega, lechería, tintorería, barbería, y fonda. Informes en los mismos, y por los teléfonos F-6655.

ALQUILO INFANTA Y CLAVEL moderno local de 220 metros con ... de 180, 40 metros de frente, ... puertas metálicas, M-1091.

O-REILLY 407 ENTRE AGUACATE y Compostela. Local para establecimiento. Informes en el mismo.

ALQUILAMOS ALMACEN INQUISIDOR 407 construcción sólida y moderna, 800 metros gran puntal, entresuelos, condiciones favorables. Informan Vinatera Telf. U-1794

87 HABANA

PROXIMO PASEO PRADO, CONSULADO 30, esq. a Genios, alquilo espléndido piso alto. Construcción moderna. Recibidor, sala, comedor, hall, 4 cuartos, closets, baño moderno intercalado, completo, servicio criados entrada independiente para proveedores informes misma.

CONSULADO 9 CASI ESQUINA Prado, alquilo sexto piso moderno edificio. Recibidor. sala, comedor. 2 cuartos. closets, hall, baño intercalado completo, cuarto y servicios criados, elevador dia y noche, Informes en la misma.

A UNA CUADRA DEL MALECON, Morro 12, alquilo moderno piso alto preparado a todo lujo, recibidor, sala, comedor, 3 espaciosos cuartos con closets, baño grandioso intercalado y otro auxiliar, cocina. cuarto y servicio criados.

FRENTE PARQUE MACEO, MARINA 1, alquilo moderno y fresco piso alto. Recibidor. sala, comedor, 3 cuartos, baño intercalado, cocina, servicios criados, entrada separado para criados. Informes en la misma, 2 a 5 p m.

INDUSTRIA 61 BAJOS ENTRE REFUGIO y Colón, sala, saleta, 4 cuartos, comedor y dobles servicios. La llave en la misma de 8 a 1 y de 3 a 5. Informan F-3340.

ALQUILO SEGUNDO PISO, CUBA 82 entre Chacón y Cuarteles. Sala, recibidor, 5 cuartos, 2 baños. intercalados, galería, comedor, pantry, cocina, cuarto y servicios criados. Llave en los bajos. Preio $65.00.

SAN LAZARO 318 ENTRE GALIANO y San Nicolás, primer piso moderno, sala, saleta, cuatro habitaciones, baño intercalado, comedor al fondo, cocina y servicios criados. San Miguel 263. M-9097.

SAN JOSE ESQUINA CAMPANARIO, primer piso No. 464. Sala, comedor, dos habitaciones, baño completo, cocina. Verse horas hábiles apartamento moderno. Informes: U-1428.

ALTOS AMPLIOS, FRESCOS, SAN Lázaro 265, entre Galiano y Blanco. Sala, comedor, tres habitaciones. Altos Genios 203, entre Consulado e Industria. Sala, habitación, baño moderno, Verlos 10 a 3.

SE ALQUILA EL PRIMER PISO DE Luz, esquina a Damas compuesto de sala, comedor, dos cuartos, cocina y baño completo. Informes en el bar.

ALQUILO DESAGUE 108 Y 110 BAJOS, una cuadra Bleascoain, Nave de unos 450 metros, encarado azotea. Informes Aguiar 206 M-7785.

ALQUILO DEPARTAMENTOS ACABADOS fabricar ultramodernos. Pinera No. 276, esquina Fundición. Local $28.00. Primer piso $28.00. Segundo piso $28 Informes: Leyte-Vidal, M-2222.

ALQUILO APARTAMENTO ALTO 2 habitaciones, sala, dos balcones a la calle cocina, comedor, baño intercalado, muy ventilados. Corrales Nro. 1 Informan planta baja.

SE ALQUILAN MODERNOS BAJOS en Animas 1,014. Sala, comedor, 2 habitaciones, baño y cocina. Llaves, Aramburu 107.

AMARGURA 358 ENTRE VILLEGAS y Aguacate propios para oficina o particular alquilo los bajos con sala, saleta, comedor, tres habitaciones y demás servicio modernos. Informan en los altos.

ALQUILO POZOS DULCES 116, BAJOS entre Desagüe y Bruzón, Regia casa portal, sala, recibidor, 3 cuartos baño intercalado, comedor, cocina y lavadero. Para informes F-7972 y M-6453.

ALQUILERES

87 HABANA

ALQUILO ALTOS ACABADOS FA-bricar Maloja No. 862 entre Xifre y Plasencia (una cuadra Infanta). Balcón sala saleta, 3 habitaciones, baño intercalado. comedor, cocina, cuarto criados $40.00. Informes; Leyte-Vidal M-2222.

SE ALQUILA EN BELASCOAIN 858, 2o. piso al lado Secretaría de Justicia, una gran casa con sala, recibidor, 4 habitaciones. hall, comedor, baño completo, cocina, uarto y servicio de criados. Limpieza y luz en la escalera y agua siempre. Informes y llave 856 1er. piso.

ALQUILO SIN ESTRENAR ALTOS Plasencia 24 entre Carlos III y Estrella 3 habitaciones, sala. comedor lujoso baño intercalado verse de 2 a 4.

$23.00 MODERNOS BAJOS, DOS HA-bitaciones, sala, comedor, baño completo intercalado. Muy frescos. Agua abundante. Entre dos lines de tranvías. Vigía y Fernandina.

CARLOS III

Hermosa casa Carlos III 605, esquina Marqués González en lo más alto y fresco de la Habana, zaguán, recibidor, sala, 4 cuartos con baño de lujo interalado, 2 cuartos con un baño, comedor, cocina de gas y carbón. Garage para 2 máquinas con su cuarto de criados con baño. Precio $80.00 con fiador. Informan U-3281

ALQUILO MORRO 69 ALTOS ENTRE Genios y Refugio sala, comedor, 3 cuartos, baño intercalado. cocina gas y carbón, servicio de criados. Informes en la misma de 2 a 6 p.m.

TREINTA PESOS ALQUILO TERCE-ra planta en Vives Nro 204 entre Florida y Alambique sala, saleta, cuatro habitaciones y de criadas, baño completo, cocina y comedor. Informes Salud 205

SE ALQUILA LA PLANTA BAJA DE Virtudes 614, entre Escobar y Gervasio, construcción reciente. Sala, saleta, 3 cuartos, baño intercalado, comedor, cuarto y servicio de criados cocina de gas y carbón. Verse de 10 a 12 y de 3 a 5 Alquiler: $38.

SE ALQUILA 2o. PISO DE LA CA-lle Tejadillo 63, bellamente decorado, con dos cuartos y amplios cosets, baño, sala y comedor, cocina y pantry; cuarto de criados con su servicio; casa adicional en la azotea con dos cuartos pequeños y servicio; garage. El primer piso y la planta baja están ocupados con Oficinas de Abogados. Informan en el primer piso.

SAN JOSE 863 ENTRE OQUENDO Y Soledad. Sala, dos habitaciones, baño y cocina. $20 00. Informes: Teléfono U-5858.

SAN LAZARO 960 ENTRE ARAM-buru y Hospital. Casa moderna de sala, comedor, 2 habitaciones, baño completo y cocina. Informes: Teléfono U-5858.

MAZON 207 ENTRE VALLE Y ZA-pata. Sala, comedor, 3 habitaciones, baño completo, cocina y servicio de criados. Informes; Telf. U-5858.

JOVELLAR 113 Y 115 ENTRE ES-pada y Hospital. Sala, comedor, 2 habitaciones, baño completo y cocina. Informes: Telf. U-5858.

EN $25 SE ALQUILAN LOS FRES-cos y ventilados bajos, casa calle Agustín Alvarez No. 12 moderno, entre Marqués González y Oquendo, a dos cuadras Secretaría de Justicia y Calzada de Belascoain, compuesta de sala, saleta, tres habitaciones, baño, patio, etc. Informes: Metropolitana 828. Llaves en el No. 21. Teléfono A-7830.

ALQUILO SAN MIGUEL 721 PISO 2o. entre Marqués González Oquendo. sala, saleta corrida, tres cuartos, baño intercalado, cocina, cuarto baño criadas. $30.00. Aguilera Mercaderes 213 M-8628 U-6509.

ALQUILO MARQUES GONZALEZ 654 altos izquierda sala, 2 cuartos baño y cocina informes encargado, F-5060

SE ALQUILAN ALTOS TROCADERO 163 entre Industria y Consulado sala, antesala, 2 cuartos servicios completos agua caliente. Informes Telf. F-5142 llaves bajos.

PROPIOS PARA INDUSTRIA. SE alquila gran edificio de tres plantas (mide 1091 metros3 seis salones corridos, situado en la parte más céntrica de la calle Belascoain, salida a dos calles, frente y fondo. Informes en Belascoain Nro. 152

LINDERO 12, ENTRE LLINAS Y Clavel, media cuadra Belascoain alquilo casa compuesta de sala, saleta, tres habitaciones y servicios sanitarios. Agua abundante. Llave al lado Informes: U-2904

ALQUILO SEGUNDO PISO NEPTUNO 612, entre Escobar y Gervasio; sala, saleta, tres cuartos, baño, cocina gas, 30 pesos. Informan allí, 9 a 11, 3 a 5.

SOLEDAD 254 BAJOS, CASI ESQUI-na a Animas. Sala, dos amplias habitaciones. pequeño comedor, cocina gas. baño, pequeño patio $25. Verla de 8 a 11 y de 1 a 5 Informan F-2090

SE ALQUILA LUJOSO PISO ALTO en Empedrado 415, con sala, comedor, dos habitaciones, baño y cocina, Ascensor. Informes: encargado.

VIRTUDES 563, ESQUINA A ESCO-bar. Edificio Menéndez, alquilo primer piso, muy fresco. Sala, tres habitaciones, comedor, baño intercalado, cuarto y servicio de criados. Informan en la misma. Telf. U-1983.

ALQUILO ESPACIOSAS CASAS TRO-cadero 205 casi esquina Industria. 2 cuadras Prado, estilo colonial, sala, comedor, tres cuartos, baño moderno, cuarto y servicios de criados, patio y traspatio. Dueño Morro No. 168, M-2117.

88 VEDADO

SE ALQUILA EN EL VEDADO CA-lle 8 No. 514, altos, entre 21 y 23. Sala, terraza, comedor, tres cuartos, baño completo, servicio criados y cocina de gas. Treinta pesos. Teléfono F1-6321.

EDIFICIO TRIAS, VEDADO. SE AL-quila una casa, sala, recibidor, comedor y tres habitaciones, terrazas y servicios de criados, calle Doce número 508, primer piso, $50.00.

BAJOS MODERNOS PARA FAMILIA de gusto, todas comodidades, tres baños, cuatro habitaciones familia, 2 para servidumbre, garage, agua abundante, sombra parte alta, F-658, $70. Informan altos.

SE ALQUILAN ALTOS MODERNOS 23 No. 1,009, entre 4 y 6. Cinco cuartos, baño intercalado, comedor fondo, tres terrazas, cuartos, servicio criados, garage. Informa: Rafael.

EDIFICIO RIVERSIDE: PISOS IN-dependientes. Vista río y mar. Sala. dos tres cuartos, baño intercalado, comedor fondo cocina. garage. 15. 18, 25 pesos. 17 esquina 26 Vedado.

OPORTUNIDAD. SE ALQUILA CA-sa grande. En el Vedado. tranvías y guaguas a media cuadra, propia para colegio o Boarding House. altos y bajos. Numerosas habitaciones. Patio, traspatio etc. Véala Calle 16 No. 65 entre Línea y 11. Vedado. Con o sin muebles.

EN LO MEJOR DEL VEDADO

Se alquila amplia casa con sala, comedor cinco cuartos, dos baños cuartos de criados, garage, pardin etc. Linea 363 entre G y H. informan en la misma $80.

BAJOS CALLE 6 Nro. 556 VELADO, recibidor, saa, saleta, cuatro cuartos cuarto de criados. Informan Telf. FO-2454

PLANTA ALTA SIN ESTRENAR, chalet 17 y 24, sala, comedor, 3 cuartos con closet lujoso baño frío y caliente, cuarto servicio criado, garage llaves bajos al lado Vedado.

SEIS No. 605 BAJOS ENTRE 25 y 27, moderna, portal, sala, saleta, hall, tres cuartos, baños, comedor, cocina, cuarto y servicio de criados. Informes M-6801.

LUJOSOS BAJOS EN EDIFICIO NUEvo, portal, living-room cocina baño de criados, 3 cuartos baño de color. Para visitar de 8 a 5 calle 25 Nro. 855 entre A y B Vedado.

VEDADO SE ALQUILA A PERSO-nas de gusto 2 cuartos amueblados independientes baño privado terraza toda asistencia F-7815

4 NO. 160 ALTOS CASI ESQ. A LI-nea Vedado, acera brisa piso alto. Se alquila apartamento moderno, todas comodidades, garage, agua abundante. Precio módico. Informes en el 154.

ALQUILERES

88 VEDADO

CALLE C 520 ENTRE 21 Y 23 $45.00 casa de una sola planta, a la brisa, agua abundante. 3|4, baño completo, cuarto y servicio criados, lavadero. Jardín, portal, Librería Albela, Belascoaín y San Rafael U-5783.

ALQUILO MODERNA CASA: PLAN-ta baja, sala, comedor, cocina, cuarto y servicio de criados. Altos: 3 habitaciones. baño en colores completo y dos terrazas, frente al mar. Lindo jardín, portal y garage. 3a. No. 611 entre 10 y 12. Vedado. $60 Inf. FO-1348.

VEDADO. SE ALQUILAN LOS ES-pléndidos y modernos altos de la calle «M» No. 253, entre 19 y 21, compuestos de gran living room, terraza al frente y fondo, cinco habitaciones, dos baños intercalados, hermoso comedor, cuartos criado y chofer y garage. Puede verse de 9 a 12. Teléfono F-3936.

ALQUILO REGIO CHALET VEDA-do propio para familia, clínica, colegio o casa de huéspedes ocho habitaciones, 3 baños, 5 cuartos, criados, garage 3 carros, 3 terrazas. Portal grandes, jardines, traspatio. Informa: Quinta 461, altos, entre «A» y Paseo.

BAJOS MODERNOS FRESCOS, 27 No. 901, esquina 4, Vedado, 4 habitaciones, baño nuevo intercalado, sun-porch, pantry, cocina modernos, 2 cuartos criados, garage. Verse todas horas. Rebajados $70.00. Informes: M-7245.

SE ALQUILAN LOS MODERNOS Y lujosos altos de Seis y Quinta, Vedado. Informa Telf. F-3364.

SE ALQUILA 17 No. 1,410, ENTRE 26 y 28, bajos. Portal, sala, 3 cuartos, comedor, baño, cocina, cuarto y servicio de criados. Traspatio con frutales. Precio: $50. Llaves e informes en la misma.

SE ALQUILAN LOS MODERNOS AL-tos de la esquina de 14 y Línea, planta alta. Tiene buenas comodidades. Informan en la misma bodega, Vedado.

SE ALQUILAN ALTOS FRESCOS 17 Nro. 109 entre L y M Vedado. Garage portal, sala, saleta 5 cuartos grandes 2 cuartos, baño amplia cocina carbón gas cuarto servicio criados. F-2295

SE ALQUILA AMPLIA Y VENTILA-da casa en «N» 206. Vedado. Sala, cuatro habitaciones, gran hall, comedor, cuarto de baño, dos habitaciones criados. La llave e informes en la misma.

VEDADO. 19 No. 103, ENTRE «L» Y «M», segundo piso. Sala, comedor, dos habitaciones, baño intercalado. Cuarto, servicio, entrada independiente criados. Pintándola. F-5294.

CALLE 11 ENTRE K Y L, VEDADO portal, sala. comedor, 3 cuartos 3 baños, cuarto y servicio criados y garage. Llave al doblar L Nro. 106 Informes F-2124 y M-2863

CHALET 29 NUM. 56 ENTRE E Y F sala, comedor, 4 cuartos, servicios y dos cuartos criados, garage 55 pesos, Informan F-2248 I 157 entre 9 y 11, Vedado, la llave en el 54.

ALTOS DE 21 Nro. 460 ENTRE E y F, y bajos de 19 Nro. 457 entre E y F. La llave e informes el Conserje del edificio «Arcos», F entre 19 y 21, Vedado. Modernos acabados de pintar. Precio $40.00

SE ALQUILA ESPLENDIDA Y hermosa residencia esquina de fraile 9 y Paseo No. 752 puede verse a cualquier hora. Informan Hijos de Severiano Jorge y Cía A-0395.

89 CERRO-PALATINO

CERRO. ALQUILO PANIAGUA 137, esquina Infanta, sala, una habitación y servicios, $12.00 y en Manrique 360, bajos, amplia y cómoda habitación $10.00. M-6872

CONSEJERO ARANGO 115, ENTRE Calzada del Cerro y Carballo, alquilo casa compuesta de gran sala y saleta, tres grandes habitaciones y servicios sanitarios. Agua abundante. Llave en Barbería esquina a Calzada. Informes: U-2904

$18 ALQUILO ALTOS VELARDE 255 y Primelles, 3 cuartos sala, saleta, cocina. baño. —$24 Primelles 452 altos Velarde 4 cuartos saleta comedor baño y cocina modernos. Ruta 18 bajos. Llaves bodega M-1139

SE ALQUILAN LOS ALTOS PRIME-lles Nro 402, esquina Daoiz, Cerro. sala, comedor, dos habitaciones, baño, cocina agua fria y caliente, en 18 pesos.

CONSEJERO ARANGO 115, ENTRE Calzada del Cerro y Carballo, alquilo casa compuesta de gran sala y saleta, tres grandes habitaciones y servicios sanitarios. Agua abundante. Llave en Barbería esquina a Calzada. Informes: U-2904.

CASA EN 21 PESOS

Sala. comedor, tres cuartos, baño intercalado, fresca. abundante agua San Cristóbal 277. bajos, esquina a Prensa, una cuadra del tranvía del Cerro. Llaves en bodega esquina.

90 MARIANAO-REPARTOS

REPARTO ALMENDARES FRENTE al Parque Japonés calle 16 entre C y D, sala, recibidor, comedor, moderna 3 habitaciones, garage criados. Llave allí. I-6348 y M-8733

ALMENDARES C Y 14 A LA BRISA casa con portal, sala, comedor, tres habitaciones, baño cocina y servicio criado. Renta $30 esquina carros Playa a una cuadra

AMPLIACION DE ALMENDARES. Calle nueve entre Avenidas Sexta y Séptima. Hermosos altos independientes acabados de construir. Para persona de gusto. Terraza, sala, comedor, tres habitaciones, baño intercalado, cuarto y servicio de criados, garage. Doble línea Playa-Estación Central, a la puerta. Puede verse a cualquier hora. Informes: Mendoza y Compañía. Obispo 305. M-6921. Teléfono F-5654.

ALTURAS DE ALMENDARES. AL-quílase lujosa residencia dos plantas, cuatro habitaciones Avenida de Alturas Nro. 1, entre Avenida de la Paz y Avenida Central. Puede verse de 2 a 6.

ALMENDARES SE ALQUILA ACA-bados de construir los altos de la calle C entre 14 y 16 a media cuadra de la ruta 30 terraza sala, comedor 3 cuartos, baño 1 cuarto servicio criados cocina. Precio $38. Informan 10 de Octubre 923 Víbora.

ALTURAS DE ALMENDARES AVE-nida del Río 23 a una cuadra del Stadium Tropical alquilo casa con 3 cuartos y dos en la azotea garage y todas comodidades modernas. Verse de 8 a 12 y de 2 a 6. A-6856 o FO-3903

ALTURAS ALMENDARES AVE. PAZ Nro. 26, portal, sala, gabinete, comedor, pantry, cocina, despensa. cuarto criados, garage. 3 dormitorios, baño en bajos, y 2 dormitorios y baño en los altos. Informan en mismo y Ave. Paz 60.

ALQUILO ACABADA DE CONS-truir residencia amplia, forma esquina en 8 y Avenida 8 Ampliación Almendares, portal, jardín, sala, comedor dos cuartos grandes baño moderno en $32 primer inquilino Telf. FO-2856 Fonollar.

SE ALQUILA BONITA Y NUEVA casa de sala, comedor, dos grandes cuartos, pequeña biblioteca, baño con calentador, pantry, cocina. 2 closets, garage, jardín de esquina, 3a. y 16 Reparto Almendares. Precio 40 pesos Informarán al lado por 3a.

ALQUILO CASA CALLE 14 No. 22 entre Calzada Columbia y Almendares, Alturas Almendares. Portal, sala, gabinete, 3|4, baño, hall, comedor, terraza, pantry, garage y demás servicios $55. FO-1790.

ALMENDARES — ALQUILO CASA nueva baño en colores muchas comodidades calle 14 Nro 11 entre D y E informes FO-4371

BUENA VISTA 17-A 19 Y 19-A EN-tre Primelles y Miramar. Portal, sala, comedor, dos cuartos, baño intercalado servicio de criado y lavadero. Pueden verse a todas horas $25. M-3763

AMPLIACION DE ALMENDARES.— Calle 10 casi esquina a Ave. 9 Alquilo precioso chalet, dos plantas sala. comedor pantry, tres habitaciones 4 closets, baño, garage, etc. Llave al lado.

MIRAMAR $45.00 SALA, COMEDOR, dos cuartos. baño intercalado, cocina y garage. otra tres cuartos todo confort estilo chalet $67:50 en 5a. Avenida y O. FO-3703

ALQUILERES

90 MARIANAO-REPARTOS

AMPLIACION ALMENDARES —AL-quilo 13 y Avenida 1a. Magnífica casa jardín, portal, garage, living-room, comedor, pantry, cocina, cuarto criados, traspatio| Altos: recibidor, salón estudio, cuatro habitaciones, baño intercalado $70. verse dos a seis informes I-3169

DOCE ENTRE 1a. Y 3a., REPARTO Almendares, bajos, jardín, portal, sala, saleta, hall, 3 habitaciones, cuarto de baño intercalado, comedor, pantry, cocina, cuarto y servicio de criados. Con o sin garage.

F LETRA D ENTRE 16 Y 18 AL-mendares. Casita nueva estilo Renacimiento 3|4, portal, sala. comedor, baño lujo, lavadero, patio y serbicio criado. Puede verse de 9 a 11 y de 2 a 5. Informes F-7831.

SE ALQUILA SANTA PETRONILA 15 al fondo de la Jefatura de Policía de Marianao casa moderna dos cuartos sala, comedor baño intercaloado agua caliente $25.00 Informes en la misma.

SE ALQUILA EN AMPLIACION DE Almendares, Avenida 1a. No. 6 entre 10 y 11 casita No. 1 compuesta de sala, dos cuartos, baño intercalado completo, cocina y patio. Precio $15.00. Informan en la misma y en el Teléfono A-0157.

ALQUILO AMPLIACION ALMENDA-res Trece y Octava, chalet modernista sin estrenar, compuesto: jardín, portal, sala, comedor, cuatro amplias habitaciones, hall, tres baños, cocina. Garage Dueño F-7262

SE ALQUILA, NUEVE ENTRE PRI-mera y Consulado, Ampliación Almendares, casa moderna, frente línea tranvías, jardín, portal, sala, comedor, cuatro habitaciones, otra criado, cocina, garage. Precio; $50.00. Teléf. I 6650.

AMPLIACION DE ALMENDARES — Calle Diez casi esquina a Ave. 9 alquilo precioso chalet dos plantas sala, comedor, pantry, tres habitaciones, 4 closets, baño, garage, etc. Llave al lado.

CONCEPCION ENTRE GENERAL Lee y Maceo. Quemados de Marianao $25.00, portal, sala, comedor 2 cuartos, baño moderno y cocina. Llaves bungalow de madera por General Lee Informes M-2863 y F-3131

MIRAMAR

Se alquilan tres lujosas casas de tres y cuatro habitaciones, baños en colores de últimas tonalidades, magníficas cocinas con todos los adelantos modernos, pisos de granito, PORTAL CERRADO EN CRISTALES CON SUS CORTINAS VENECIANAS. Calle 16, esquina a Primera Avenida. INFORMES: en las mismas y al teléfono FO-4277. A. Larrea.

91 J. DEL MONTE - VIBORA.

SAN FRANCISCO ESQUINA SAN Anastasio altos, frescos agua caliente, por motor sala, comedor, habitaciones dos baños completos. Telf F-2869 17 Nro 853

MILAGROS 170 VIBORA. PROXIMO a la calzada, Sala, saleta, tres cuartos, salón de comer, baño. cuarto y servicio de criados. gran patio y traspatio. San Rafael 1157 M-7539 mañana A-9643 tarde.

LAWTON, OCTAVA 413

Se alquila en Octava 417 lindísima casa, entre Concepción y San Francisco, portal, sala, saleta, 5 habitaciones, baño intercalado completo, 2 tanques para agua y motor, calentador, servicio de criados, Ruta 24 y tranvías al lado. Informan en el I-3603.

SE ALQUILA LA CASA MILAGROS No. 56, Oeste, Víbora. Frente al Instituto Edison. Portal, sala, hall, 4 habitaciones, comedor, baño, cocina, cuarto y baño de criados, patio. Informes al lado.

10 DE OCTUBRE Y MILAGROS AL-quilanse tres hermosos salones acabados de fabricar, propios para peletería, bodega, tienda de ropa, etc. Informes en los mismos a todas horas

ALQUILO PRIMERO SEGUNDO PI-sos 10 de Octubre 166 entre Alejandro Ramírez y Puente Agua Dulce, sala, recibidor, 5 cuartos baño intercalado, comedor cuarto servicio criados. Llave Colchonería Telf. F-4071

ALQUILO. AVE 10 DE OCTUBRE 401 Segundo piso, casa con sala, comedor, 4 habitaciones, servicios completos. Llaves la encargada. Informes Alonso y Cía M-3198.

ARMAS No. 855, ENTRE SAN FRAN-cisco y Milagros compuesta de sala, saleta, cinco cuartos, baño intercalado, comedor al fondo, servicio de criados, patio traspatio y cocina en $34. La llave en la misma. Informan Telf. F-4172 y M-8413.

JESUS DEL MONTE. SE ALQUILA casa Fomento 261. Portal, sala, saleta, 3 habitaciones y demás servicios. Telf. A-9918.

LOMA DEL MAZO: $40.00 MENSUA-les. Se alquila moderna casa tres cuartos, sala, comedor, servicios, cuarto de criados y garage. Luz Caballero 509 entre O-Farrill y Patrocinio. La llave en la obra de la esquina. Informes: F-2397.

10 DE OCTUBRE 1118, ALTOS, CASI esquina Santa Catalina, terraza gran sala, recibidor, 4 amplias habitaciones baño completo, comedor, cocina gas. cuarto y servicio de criados. De 10 a 12 y de 2 a 6. Informan F-2090

SE ALQUILA $25.00 DELICIAS 710 entre Milagros y Santa Catalina. Sala, comedor, tres cuartos, baño, cocina, servicios criados. Telf. A-9726. La llave en los altos.

J. DEL MONTE SE ALQUILAN LOS hermosos y frescos altos Santa Irene Nro 162 compuestos de sala, hall tres grandes habitaciones con un gran salón comedor al fondo baño intercalado moderno cuarto de criados y demás comodidades. Informan en la misma de 10.30 a 11.30 y U-2159

MANGOS 138 ENTRE SAN LUIS Y San José Informan en la misma.

SE ALQUILA LACRET Y CORTINA casa quinta acabada de reformar, bajos; portal, sala, gabinete, recibidor, comedor, cocina, pantry, cuarto y servicio de criados; altos; terraza cubierta, hall, cuatro habitaciones, grandes y una chica, baño intercalado, garage para dos máquinas todas las luces con rejas, fresca, es un sanatorio, muchos árboles frutales 800 metros dentro de la cerca de muro y reja, puede verse a todas horas. Telf. A5-1271.

SE ALQUILA MILAGROS No. 56. Oeste, Víbora. Frente al Instituto Edison, portal. sala. hall, cuatro habitaciones, comedor, baño, cocina, cuarto y servicio de criados. Informan al lado.

LUIS ESTEVEZ 457 ENTRE JUAN Delgado y D-Strampes espaciosa casa jardín, portal sala, saleta tres habitaciones calentador traspatio, abierta de 2 a 5 informan D-Strampes 207 esquina Libertad.

JESUS DEL MONTE SE ALQUILAN casa Fomento 261 una cuadra de la Calzada, portal, sala, saleta y 3 habitaciones y demás servicios, la llave en la bodega. Telf. A-9918.

92 SANTOS SUAREZ - MENDOZA

SE ALQUILAN HERMOSOS ALTOS en D-Strampes 165 entre Estrada Palma y Libertad, Víbora, recientemente construidos. Se componen de Terraza, sala, comedor. tres hermosas habitaciones, baño, hall, cuarto de criados con sus servicios. cocina. Todo de lujo. En la misma informan durante todo el día. Su precio $45.00

VEINTE PESOS ALQUILO CASA EN Luis Estévez, Nro 661 entre La Sola y Pasaje Oeste, con portal, sala. dos cuartos. baño completo, comedor y cocina M-6204 J. Posse.

SE ALQUILA LA CASA FLORES 456 entre Santa Emilia y Zapotes, con portal. sala. recibidor 4 cuartos. comedor y demás servicios. Para ver la de 3 a 5 informan I-2458

ALQUILERES

92 SANTOS SUAREZ - MENDOZA

ALQUILO CASA SAN LEONARDO 70, altos, compuestos terraza, sala, saleta, 4 habitaciones y uno criada; comedor fondo. baño intercalado y de criados. Llave e informes bajos. Telf I-6922 se da barata.

94 LAWTON-BATISTA

REPARTO LAWTON SE ALQUILAN altos modernos, casas A y 17, media cuadra de tranvías y ómnibus; sala, saleta, dos habitaciones, baño intercalado completo. calentador, saleta de comer al fondo, balcón al frente y fondo. Alquiler $18.70 informan: A Nro. 567 bajos. Telf. X-1484

96 LOS PINOS-NARANJITO

EN NARANJITO SE ALQUILA LOTE de 13.400 metros de terreno entre las calles Finlay, Gertrudis y Anita. The Trust Company of Cuba, Obispo Nro. 257 M-6917

98 ALQUILERES VARIOS

EN LA PLAYA DE SANTA FE, gran lugar, vendo casa buena, bonita y barata. Informan: Consulado 24, bajos. Telf. A-9073.

ALQUILO CASA PLAYA BARA-coa con sala, 4 habitaciones comedor baño y cocina, portal corrido y muy fresca salida a la playa Informes A-7903

PLAYA SANTA FE

Alquilo casa mompostería amueblada portal, sala. comedor, cocina. 5|4. dos baños garage. Informes F-4013

SE SOLICITAN

99 SOLICITUD DE ALQUILERES

SE SOLICITA. ALQUILAR UNA nave que tenga bastante espacio que esté situada entre Infanta San Lázaro, Galiano y Reina. Se da regalía. Informan en Lucena 310, Teléfono U-6739.

SOLICITAMOS ALQUILAR LUGAR apropiado para venta de gasolina, prefiriendo que tenga tranque soterrado U-1871

101 PERDIDAS

PERDIDA. DESAPARECIO PERRA amarilla color claro mixta de policía. Entiende Mora. Se gratificará a quien diga su paradero. Informes: viuda de Bonich. Maloja No. 206. Teléfono M-2007.

EL PASADO VIERNES EXTRAVIO-se pasador de brillantes y zafiros. Por ser recuerdo de familia, se gratificará a la persona que lo devuelva a 19, núm. 1072, entre 12 y 14, Vedado.

PERRO PEDRAN PERDIDO EN 5a Ave. entre 28 y 30 se gratificará a quien lo entregue, tiene la lana carmelita clara, pelado por atrás y entiende por «Poppy» FO-3983

102 AGENCIAS COLOCACIONES

«LA OTILIA» F-4806

Domestic Employment Agency siempre tratando de cumplir mejor. Cocineros y cocineras reposteros, criados y criadas comedor. manejadoras, lavanderas, choferes, jóvenes mensajeros, pinches. Limpiar jardín, o fregar autos. K 361 entre 19 y 21, Vedado.

«LA ORIENTAL» U-5388

San Rafael y Gervasio. — Servimos en toda la Habana, Vedado, repartos fincas etc. etc. personal de hombres y mujeres, blancas, de color. extranjeros, del país, Cocineros, Pinches Repartidores de cantinas, Choferes Mensajeros, con referencias. U-5388.

AGENCIA BEERS

Sigue facilitando buenas criadas. y otras personas de confianza para las oficinas. ¿Qué necesita Ud? Llame al M-7730. 54 Plaza de la Catedral, (Desde 1906).

«LA HABANERA» U-1880

Tenemos personal con referencias para Habana, Vedado, Repartos. Fincas. etc. etc. Blancos, de color, extranjeros del país. magníficas Cocineras, Lavanderas, personal por horas. Choferes, ayudantes cocina. U-1880.

LA MATANCERA A-7740

Servimos para cualquier parte de la Habana y repartos servidumbre de ambos sexos, del país y extranjeros, con referencias, servicio rápido. Sol 465 entre Egido y Villegas.

103 CRIADAS-CRIADOS

SOLICITO CRIADA FINA PARA cuartos. Dormir colocación. Sueldo 15 pesos. Pido referencias. Calzada de Columbia y Mendoza Telf. FO-1920.

SOLICITO CRIADA MEDIANA EDAD para 3 de familia, dormir dentro 10 pesos. para tratar después de la 1 calle 25 709 entre D y E.

SE SOLICITA CRIADA BLANCA, de mediana edad, con buenas referencias y que sepa trabajar bien $18. calle 15 Nro 802 entre 2 y 4 Vedado Venga de 9 a 11 de la mañana.

UNA BUENA CRIADA DE MEDIA-na edad se solicita en J No. 311 esquina a 17 para corta limpieza y atender una señora.

SOLICITO UNA BUENA MUCHA-chita blanca para criada de mano que sepa trabajar, buen trato sueldo $6.00 al mes. tiene que dormir en la colocación. Estrella No. 12 altos Habana.

SE SOLICITA UNA CRIADA BLAN-ca que sea trabajadora para tres cuarto baño y comedor sueldo 8 pesos y uniforme. dormir en la casa. Calle 17 Nro 1210 altos, entre 17 y 20

SOLICITO CRIADA DE MANO COR-ta familia trabajadora buena presencia que duerma en la colocación. Sueldo 15 pesos con referencias para tratar colocación de 9 a 12 m. 26 entre 5a y 7a Miramar.

PARA COCINAR Y LIMPIAR SE SO-licita buena criada de manos que tenga referencias. dos de familia. Hotel Palace apartamento Nro 1005

104 COCINERAS-COCINEROS

SOLICITO JOVEN BLANCA PARA cocinar y ayudar algunas quehaceres. Virtudes 206 entre Aguila y Amistad.

SOLICITO COCINERA ESPAÑOLA que ayude a la limpieza. Que sea persona honorable y cumplidora de su deber. Sueldo $15 dormir colocación. Nuestra Sra. de los Angeles No. 64 (Fondo Hijas de Galicia).

SOLICITO MUJER MEDIANA EDAD para cocinar y limpiar muy limpia y cumplidora $8. Informes de 10 a 11 Hospital 258 2o piso

SOLICITO BUENA COCINERA ES-pañola con referencias de casa conocida dormir en la colocación y ayudar a la criada Avenida de Aliados 2 esquina a Calzada de Columbia.

SE SOLICITA UNA COCINERA blanca, de mediana edad, para cocinar y otros quehaceres. Mayía Rodríguez 355.

SE SOLICITA UNA JOVEN DE CO-lor para cocinar y ayudar limpieza Traer referencias dormir colocación. Ave. de los Aliados Nro 2 (casa de altos entre Columbia y Victoria. De 8 a 2 Almendares.

SE SOLICITA BUEN COCINERO PAra hacerse cargo restaurant de un Club. Negocio interesante. Dirigir referencias a DIARIO DE LA MARINA por escrito Anuncios Clasificados.

SE SOLICITA UNA ESPAÑOLA PA-ra cocinar y limpiar para corta familia. que tenga referencias. Dormir la colocación. Calle 4 No. 106 entre Calzada y 5a. Vedado.

114 AGENTES-VENDEDORES

SOLICITAMOS CUATRO SEÑORAS o señoritas con buenas relaciones en el comercio para obtener igualas de esta Oficina. Sueldo fijo y comisión. de 10 a 12. Cuba 209 Depto. 8. No es venta.

VENDO O ADMITO SOCIO FERRE-tero activo, 5,000 pesos. Casa establecida, buen punto, buen surtido, sin deudas. Capital, trabajo, utilidades iguales. Miguel Palomar, Apartado 66, Camagüey.

SE SOLICITAN

114 AGENTES-VENDEDORES

NECESITO ALGUNOS HOMBRES Y mujeres de 25 a 45 años que vivan en la Habana y sepan las cuatro reglas, para emplearlos en compañía americana. Los admitidos tendrán puestos fijos bien retribuidos. Preguntar por mister González, Bernaza 7 a las 10 de la mañana el próximo martes día 16 de abril. No atendemos por correspondencia.

VENDEDOR BIEN RELACIONADO para vender jamones de todas clases. tocino y embutidos. se solicita Informan; Empedrado 457 bajos de 2 a 3.

SE SOLICITA VENDEDOR PARA lubricantes de marca conocida para la ciudad de la Habana. Es imprescindible que tenga vastos conocimiento del giro que haya vendido en la Habana. Buen sueldo y comisión. Escribir con amplitud de detalles a «Vendedor de Lublicantes», Clasificados DIARIO DE LA MARINA. Inútil si no se reunen los requisitos pedidos.

AGENTES VENDEDORES SOLICI-tamos agentes vendedores de ambos sexos en la Habana y todo el territorio nacional. Consumer Cooperativa Manzana de Gómez 244 apartado 1283 Habana.

SE SOLICITAN SEÑORAS Y SEÑO-ritas para trabajar a comisión. No se precisa experiencia. Pueden ganar más de $2.00 diarios. Sr. González, Corrales 556 altos. entre S. Nicolás y A. Recio .

SOLICITO UN VENDEDOR DE TA-bacos que conozca el giro para darle la exclusiva. Damos y exigimos garantía. Informes La Mexicana, Zanja 416

SE SOLICITAN VENDEDORES CON experiencia para artículo de fácil venta. Se puede ganar buen dinero. Si no tiene ganas de trabajar ni experiencia no se moleste en contestar. Arrastia. M-3544.

OPORTUNIDAD PARA GANARSE $100 mensuales trabajando artículo de fácil venta. No pierda esta ocasión. Diríjase a Columbus, Marqués González 313, Habana, necesitamos amentes en el interior.

GANESE $5.00 DIARIOS VENDIEN-do tanto Habana como interior, productos de fácil venta. algo nuevo escriba o diríjase a casa Du Pont San Rafael y Lucena. Habana, buena comisión.

TABACOS LEDO

El mejor de Cuba, pruebe y se convencerá. Solicitamos vendedores para toda la Isla. Informes San Rafael 561 entre Escobar y Gervasio de 1 a 2.

116 SOCIOS

SOCIO. CON $700 PARA UNA FABRIzca. Tendrá la administración. Se exigen referencias. Jesús Peregrino 226

QUIMICO ALEMAN 4 AÑOS UNIversidad Berlin solicita socio con algún dinero para establecer una fábrica de productos químicos. Habla español e inglés escribir a «Socio» DIARIO DE LA MARINA, Clasificados.

EN EL VEDADO SE SOLICITA PERsona que tenga negocio de cantina para extenderlo en una pequeña casa de huéspedes. F-3875

SOCIO. DISPONGO MIL PESOS PA-ra negocio en marcha entrada diaria $20.00, utilidad neta 40 por 100, si lo desea quedará al frente del negocio. Tratar J. E. O-Reilly 534 primer piso de 12 a 2 p.m. y de 6 a 7 p.m.

117 SOLICITUDES VARIAS

FARMACEUTICA SOLICITA REGENcia para el interior de la República o en la Habana. Diríjase por escrito a: Dra. Emeteria Padrón Cruz, Villegas Nro. 424 Habana.

SIEMPRE QUE USTED SEPA DE alguna persona pobre, enferma de gravedad, déjeme el nombre y dirección de ese enfermo, bajo sobre a mi nombre Sr. P. A en el Departamento de Anuncios de este diario, para ir a hacerle una limosna.

SE NECESITAN DOS EMPLEADOS para una Clínica, un chauffeur y un criado, sueldo: $25. También necesito un trabajador para finca, un sereno, y un ayudante cocina Informan Compostela 362

SOLICITO PERSONA QUE COMPRE 2 contratos de casas de inquilinato o quiera ser encarado depositando fianza en efectivo. Blanco 116 altos M-2703.

SOLICITAMOS ESCOMBROS PARA relleno de terrenos en LA AUXILIAR MARITIMA, Guasabacoa, Regla.

COMPAÑIA IMPORTADORA NECE-sita hacer negocio con vendedor en plaza productos químicos y farmacéuticos. utilidad grande. escriba para entrevista previa a Productos Químicos, este periódico. Clasificados.

SE OFRECEN

118 CRIADAS-CRIADOS

SE DESEA COLOCAR UNA JOVEN para limpiar o lavar. Telf. F-6133.

SE DESEA COLOCAR UNA MUCHA-cha para limpiar o de manejadora niños de años, tiene referencias. Teléfono U-6623

DESEA COLOCARSE UN JOVEN blanco para criado de mano ayudante de cocina, sabe cocinar o pinche, sabe trabajar y tiene referencias buenas. M-3339.

DESEA COLOCARSE CRIADO DE mano español experimentado en todo esmerado servicio, sin pretensiones y con referencias de buenas casas. Telf. A-4493.

SE OFRECE UNA MUCHACHA DEL campo para criada de mano o niñera. Duerme o no en la colocación. Buen carácter. Igual por horas. Tiene referencias. A-6671.

DESEA COLOCARSE JOVEN DE COlor para criada de manos o manejadora, tiene magníficas referencias es formal y sabe cumplir con su obligación. Informan F-6445.

SE OFRECE UNA SEÑORA DE ME-diana edad para criada de cuarto, acompañar señora o señorita, lavar ropa fina. zurcir o cualquier otro trabajo tiene referencias Telf. FO-3160

DESEA COLOCARSE ESPAÑOLA DE criada de mano o cuartos no le importa ir a las afueras es formal y trabajadora desea casa moral referencias. No menos de $15 en adelante M-4732

SE DESEA COLOCAR JOVEN ESPA-ñol criado, portero o casa comidas. sirve a la rusa friega máquina atiende jardín. honrado y trabajador y sin pretensiones, tiene referencias de casas que trabajó. Va a los repartos. Telf. U-6953.

SE COLOCA UNA JOVEN ESPAÑO-la para criada de mano o manejadora. Tiene referencias Telf. F-2084

MUCHACHA ESPAÑOLA DESEA COlocarse con familia honorable para criada de cuartos o para los quehaceres de corta familia pero no cocina tengo muy buenas referencias y sé trabajar. Telf. F-6068

MUCHACHA BLANCA DESEA CO-locarse de criada de manos. tiene referencias y sirve a la rusa. Teléfono FO-2487 llamar de 9 a 1 y de 3 a 7

CRIADO DE MANOS SE OFRECE ESpañol práctico en todo servicio fino de mesa y limpieza con referencias de buenas casas, es solo y va donde se ofrezca es formal y cumplidor. Telf. M-9596 Tintorería.

SE OFRECE UN ESPAÑOL PARA criado de manos. Telf. A-0457

SE OFRECE UNA JOVEN PARA criada entiende de costura, lava, plancha y sirve bien la mesa. Tiene referencias. F-6864.

SE DESEA COLOCAR UNA ESPA-ñola de criada de manos sabe cumplir con su deber y tiene buenas referencias. Teléfono particular, llame 8 a 12 y de 2 a 6. al X-1023.

SE DESEA COLOCAR UNA BUENA criada de mano con referencias, sale a donde quiera. Informes F-3141.

SE OFRECE SEÑORA ESPAÑOLA para cuartos o para todos los quehaceres en casa chica. Lleva varios años en el país. Sueldo mínimo 20.00. Informes al Telf. M-1177.

SE OFRECEN

118 CRIADAS-CRIADOS

SE DESEA COLOCAR UNA MUCHA-cha española para criada de manos o de cuartos, tiene buenas referencias. Espada No. 268 U-2667.

SE DESEA COLOCAR UNA ESPA-ñola para criada de mants o manejadora tiene buenas referencias desea casa de moralidad. Telf. FO-2183 sueldo 18 a 20 pesos, menos no trabaja.

JOVEN ESPAÑOLA DESEA COLO-carse para cuartos o comedor. tiene buenas referencias Telf M-6895

DESEA COLOCARSE UNA MUCHA-cha de color para criada de mano, no menos de 15 pesos, es formal y sabe cumplir con sus obligaciones; buenas referencias. Informan teléfono F-7661

SE DESEA COLOCAR UNA JOVEN española para cuartos, sabe coser o para matrimonio solo cocinar y limpiar es formal, y trabajadora. Tiene buenas referencias, no le importa salir para el campo, siendo familia seria Telf. M-3339

SE OFRECE JOVEN ESPAÑOL PA-ra casa particular, tiene quien lo recomiende Telf. M-2696

SE OFRECE MUCHACHA DEL PAIS pardita para criada de cuartos o comedor o para todo, soy práctica en servicio tengo buenas referencias y salgo repartos Informes A-0-411 y M-1149.

SE DESEA COLOCAR UN CRIADO español muy práctico en servir a la mesa, lo mismo en hacer limpieza y ayuda al jardín, tiene referencias de 3 años de la última casa A No. 866.

SE DESEA COLOCAR JOVEN ESPA-ñola para criada de cuartos, desea casa de moralidad es cumplidora en su obligación sabe lavar y planchar ropa fina y zurcir tiene muy buenas referencias. No trabaja menos de 18 a 20 pesos. Telf F-5988

SE DESEA COLOCAR UNA ESPA-ñola de criada de manos o manejadora duerme fuera, tiene referencias Telf. U-5019

SE DESEA COLOCAR UNA SEÑORA española de criada de manos o cocinar para matrimonio solo, prefiere en la Habana. su residencia Industria 61 informes A-0898. No le importa dormir fuera o en la colocación.

SE OFRECE CRIADA DE MANOS cuarto o comedor con referencias de tiempo, tengo buena carácter y educada y sobre todo cumplo con mis obligaciones. También trabajo de manejadora. me gustan los niños. Informan A5-0672.

DESEA COLOCARSE UNA MUCHA-cha inglesa en casa de matrimonio sin niños. Tiene referencias, teléfono FO-2183

SE DESEA COLOCAR UNA BUENA criada de mano con referencias o para cuartos o comedor, como también trabaja de manejadora. Informan F-3141.

CRIADA DE MANO. SE OFRECE una buena criada de manos con referencias, lo mismo maneja o para criada de cuartos, es formal y cariñosa con los niños. Sale a los repartos o a las playas. Llame al M-7375.

SE DESEA COLOCAR UN CRIADO de manos español en casa particular, va donde se ofrezca, tiene referencias. Infgorman U-7027.

PARA CRIADA DE MANO, O CUAR-tos, se ofrece una joven del campo con buenas referencias. Es cumplidora, sale a los repartos. Duerme en la colocación. Telf. U-4469.

DESEA COLOCARSE UNA JOVEN española de criada o manejadora, tiene referencias, no llamar ni antes de las 8 ni después de las 5. Informan Telf. F-7312.

SE DESEA COLOCAR UNA ESPA-ñola para cuartos, sabe coser y tiene referencias. Calle Florencia 66 y San Anselmo. Cerro Telf. I-4603.

SE OFRECE UNA MUCHACHA BLANca, fina, para criada de cuartos o de manos. Tiene buenas referencias. Telf. F-2035.

SE OFRECE CRIADA PRACTICA para cuartos o comedor. Tengo buenas referencias, salgo a repartos. También puedo salir al campo y puedo colocarme de manejadora. F- 2524 23 407 esquina a J.

SRA. PENINSULAR DESEA COLO-carse de criada de manos, corta familia o para cuartos o atender señora sola, es formal, sabe cumplir con su obligación. Tiene referencias F-6253.

SE OFRECE UNA ESPAÑOLA PA-ra criada de manos o cuartos, sabe cumplir con su obligación sueldo de $15 en adelante: M-4469

DESEA COLOCARSE UN JOVEN CUbano para criado de mano, sirviente de hotel o ayudante de cocina. Telf. M-3592

119 COCINERAS-COCINEROS

MUCHACHA ESPAÑOLA CON BUE-nas referencias desea colocarse con matrimonio para cocinar y limpiar o de criada de mano. Sabe trabajar y cumplir con su deber. No va a los repartos. Telf. A-9587.

SE DESEA COLOCAR UN COCINE-ro chino en casa particular. cocina criolla y española, repostería, sabe cumplir su obligación. Llamar al Teléfono F-6015, Calzada y 2.

DESEA COLOCARSE UNA BUENA cocinera ayuda a la limpieza, duerme o no en la colocación, y tiene muy buenas referencias. También aceptaría para criada de mano. M-3339.

SE DESEA COLOCAR UNA ESPA-ñola para cocinar solo o cocinar y lavar rota interior a corta familia. Entiende de repostería. Tiene referencias. F-6411.

COCINERA ESPAÑOLA DESEA CO-locarse. Es muy práctica y limpia, muy buen carácter. Tiene recomendaciones. Telf. U-5470.

DESEA COLOCARSE UN ESPAÑOL para cocinar y limpiar, siendo corta familia o matrimonio. Sabe cumplir bien con la obligación. Es formal y trabajadora. Informan; Telf. F-6133.

SE DESEA COLOCAR UNA ESPA-ñola de mediana edad para cocinar y limpiar, para corta familia. Sabe cumplir con su obligación. Tiene buenas recomendaciones. Informan: Lucenas No. 362, entre San José y San Rafael. Telf. U-5788.

SE DESEA COLOCAR UNA COCINE-ra para cocinar y limpiar a un matrimonio solo, sabe cumplir con sus obligaciones y para ganar de 15 pesos en adelante. Llame al Telf 4864. Pregunte por Angela.

BUEN COCINERO CHINO JOVEN limpio desea casa particular, cocina a la criolla española, americana, sabe toda clase de repostería y pastelería fina helados y platos fríos muy buena referencia. Informan M-5025. Luis Tou.

SE OFRECE UN COCINERO RE-postero joven chino, cocinar a la criolla y española. buena sazón, muy limpio y cumple con sus obligaciones. Tiene buena referencia. Desea casa familia. Informan Telf. M-9164.

SE DESEA COLOCAR UNA ESPA-ñola para cocinar, es repostera. Va a los repartos. Tiene buenas referencias. Telf. X-2551.

SE OFRECE ESPAÑOLA PARA CO-cinar y limpiar. sabe cocinar bien y algo de repostería. Telf. FO-7808.

DESEA COLOCARSE UNA MUCHA-cha de color para cocinar a la criolla ayudar a lazar entiende repostería Oquendo 266 entre Neptuno y San Miguel.

COCINERO CHINO, COCINA CRIO-lla, española repostería para particular, cocina muy práctico y muy limpio. Tiene muy buenas referencias Vive Salud Nro. 11, altos. Telf. A-7144

VEDADO. EN LA CALLE PASEO, vendo una esquina a la sombra con 1.133 metros a $20.00 metro. Verdadera ganga por su situación y lugar de mucho porvenir. Informa: G. del Monte Habana 264 M-2474

SE OFRECE UN COCINERO SABE cocinar a la americana y francesa y a la criolla y española, hace dulces en casa particular a comercio. M-7362

SE DESEA COLOCAR UNA BUENA cocinera con buena sazón para cocinar solo o cocinar y limpiar, sale a donde se ofrezca. Informes F-3141.

DESEA COLOCARSE UNA JOVEN para cocinar para corta familia. Informes Telf. F-3417

SE OFRECE SEÑORA ESPAÑOLA para cocinar o criada de mano, sabe lavar ropa fina, duerme colocación. Telf. M-4060.

SE OFRECEN

119 COCINERAS-COCINEROS

SE OFRECE BUEN COCINERO ES-pañol sin familia, cocina criolla española y francesa repostería y pastelería fina helados y platos fríos limpio y económico en la cocina, sale al campo Antonio Vega Cárdenas 61 teléfono M-4850

SE OFRECE COCINERA CON REFE-rencia para cocinar solo o cocinar y limpiar, tengo buena sazón. limpia y cumplidora en mis obligaciones. Informan A5-0672.

SE DESEA COLOCAR UNA BUE-na cocinera con referencias para cocinar solo o cocinar y limpiar. Sale a donde se ofrezca y tiene buena presencia. Informes F-3141.

COCINERA SE OFRECE UNA BUE-na cocinera con referencias, sale a los repartos, cumplidora y seria. Duerme dentro o fuera del trabajo. lo mismo para cocinar y limpira. Informes: M-7375.

DESEA COLOCARSE UN COCINERO repostero chino. sabe cocinar muy práctico a la criolla, española y americana, cumplir con su obligación. Tiene referencias de casa paricular. Teléfono M-4766.

COCINERO EUROPEO DESEA CO-locarse en casa particular buenas referencias conoce la cocina internacional, toda clase platos fríos, ñoquis, rabiolis, tallarines de espinaas. Pastelería. Repostería, helados, hace pan. M-4355.

SE OFRECE ESPAÑOLA PARA CO-cinar y limpiar, es sola y duerme en la colocación. M-2183.

DESEA COLOCARSE UNA SEÑORA de mediana edad muy dispuesta y muy trabajadora para cocinar y limpiar, sabe bien su oficio. desearía buena familia, tiene referencias, las que ustedes deseen. U-7037.

COCINERO ESPAÑOL DESEA CO-locarse aseado y cumplidor comida muy variada, agradable sazón conoce la cocina moderna, sabe repostería y pastelería, sin familia, va donde quiera. Referencias. Informes M-7378

SE DESEA COLOCAR UNA JOVEN española para cocinar y limpiar para matrimonio solo o para limpiar por horas, tiene referencias, no duerme en la colocación. Telf. U-6640.

BUEN COCINERO CHINO JOVEN Y limpio desea casa particular, sabe cocinar muy bien a la criolla, española y americana, sabe toda clase de pastelería y repostería fina, helados y platos fríos muy buenas referencias. Telf M-5025 Luís Cou.

SE DESEA COLOCAR UNA COCINE-ra inglesa repostera sabe cocinar criolla y americana es formal y tiene referencias de donde trabajó. Telf M-7375

SE OFRECE MUCHACHA DE CO-lor para cocinera o criada de mano duerme en la colocación Señora Rodríguez I-3552

SE OFRECE UNA ESPAÑOLA PA-ra cocina solo lo mismo dueme en la colocación que fuera con buenas referencias. Telf F-6276

SE DESEA COLOCAR UNA BUENA cocinera con referencias para cocinar solo o cocinar, limpiar. Sale a donde se ofrezca. Duerme fuera o dentro. Informes: F-3141.

SE DESEA COLOCAR UNA SEÑORA de mediana edad para cocinar para corta familia. No menos de $15. Va a los repartos La Sierra, Almendares y Vedado. Llame al FO-2680.

120 MANEJADORAS

SE OFRECE JOVEN PARA NIÑERA. Tiene buena presencia, es limpia y cariñosa con los niños. Menos de $15.00, no se moleste. Llame al teléfono XO-1159.

UNA MUCHACHA DE COLOR IN-glesa desea colocarse de manejadora o ayudar en la casa con familia cubana, muy buena referencias. Informes Telf. FO-3556.

ENGLISH SPEAKING GIRL DESI-res position as nurse maid has very good references Telf. FO-2593

SE OFRECE SEÑORA CUBANA ME-diana edad para manejar o cocinar tiene referencias Telf. F-6228 preguntar por Margarita.

123 COSTURERAS-MODISTAS

SE OFRECE UNA JOVEN PARA CO-ser y cortar por catálogos o para cuidar una niña o una señora menos de $20.00 no se moleste. Llame al XO-1159.

MODISTA CON EXCELENTE REFE-rencia se ofrece o criada de cuartos y costura. Informes en el M-4209.

CHOFER MECANICO, DESEA COLO-carse en casa particular, o camión tiene referencias. Informes FO-2659. Preguntar por José.

124 LAVANDERAS-LAVANDEROS

UNA MUCHACHA DE COLOR SE desea colocar para lavar y planchar o para lavar en casa o limpiar por horas. Telf. F-4654.

LAVANDERA INGLESA DE MEDIA-na edad, con referencias, desea colocarse para lavar en la casa o fuera. Puede hacer alguna limpieza. Prefiere repartos. Informan FO-1077.

125 CHOFERES

UN EXPERTO CHOFER JAPONES desea colocarse en casa particular. Telf. A-9814.

CHOFER MECANICO, DESEA COLO-carse en casa particular o camión, tiene referencias. Informes FO-2659, Preguntar por José.

CHOFFER CUBANO SOLTERO SE ofrece para casa particular, con buenas referencias. Telf.FO-2681

SE OFRECE UN JOVEN PARA CHO-fer particular o para el comercio. Informan Telf. I-6168 Alfredo.

DESEA COLOCARSE UN CHOFFER con buenas referencias y sin pretensiones Telfs. F-2524 y X-2485 Eugenio

SE DESEA COLOCAR JOVEN CUBA-no de chofer con referencia 11 años de experiencia. para casa particular. Llame al I-7390, preuntar por Alvarez.

OFRECE SUS SERVICIOS COMO chofer en casa particular, con 20 años de experiencia, con buenas referencias de buenas casas. Informan, Telf. F-5680.

129 OFICINISTAS

JOVEN CUBANO, TAQUIGRAFO IN-glés español, con varios años de experiencia. trabajos generales de oficina, buenas referencias sueldo moderado desea empleo, Barroso, apartado 1732, Habana.

SEÑORITA TAQUIGRAFA -MECANOgrafa en inglés y español, solicita empleo en Compañía Americana. Informa señor Pedró, M-2118 de 8 a 11 a.m. y de 2 a 5 p.m.

TAQUIGRAFA- MECANOGRAFA ES-pañol-inglés, práctica comercial desea trabajar en horas extras en casa ofrézcale oportunidad practicar inglés. Telf. A-8579 de 2 a 4

131 OFERTAS VARIAS

SE OFRECE UNA SEÑORA DE ME-diana edad para modesta asistencia a domicilio precios módicos llame a Baños y 5a accesoria letra C Telf. F-6033 Vedado.

SEÑORITA ESMERADA EDUCACION hablando francés, español e italiano enfermera práctica y sabiendo trabajar de tejidos y costura, desea colocarse señorita de compañía, no le importa viajar a donde quiera. llamar Ana Telf. F-7277 de 2 a 4 p.m.

SEÑORA DECENTE Y FINA SE ofrece para atender señora o caballero honorableh y pudientes, puede dar las mejores referencias. Dispuesta a salir de la Habana. Milagros 301 esquina a Armas Víbora. Teléfono: X-2543

MATRIMONIO ESPAÑOL DESEA encontrar casa para encargado son cumplidores y tienen buenas referencias Telf. F-7645

SE DESEA COLOCAR UN MUCHA-cho de 16 años en giro comercial. sin pretensiones. Buenas referencias Telf. U-5674

SE OFRECE MUCHACHO ACTIVO para trabajar en cualquier taller o casa particular trabaja de pinche o de aprendiz sin pretensiones de sueldo Informan calle A Nro. 112 esquina Calzada preguntar por Mongo. Prefiere el Vedado.

M.E.C.D. 2016

OFRECEN LOS ALIADOS SU PROTECCION A LOS PAISES NEUTRALES

LA PRENSA SUECA COMENTA LA RAPIDEZ Y EFICIENCIA DE LA FLOTA ANGLO-FRANCESA

"No creemos factible -dice- que el Gobierno sueco mejore su posición mediante cobardes concesiones"

Por su parte, la Prensa holandesa comenta las pérdidas importantes sufridas por la Escuadra alemana, sobre todo si se tiene en cuenta el tonelaje limitado que tiene el Reich

COTHEMBORG, Suecia, abril 12. (Havas.)—El periódico de esta ciudad «Handelstidning», publica hoy un editorial en el que, haciendo un resumen crítico de los acontecimientos transcurridos desde el martes, manifiesta que la flota británica procedió con una rapidez y una eficiencia que merecen los más altos elogios. El mismo día de la invasión de Noruega, cuando el sol se ponía, aparecieron en el horizonte escandinavo los buques de guerra anglo-franceses. Puede decirse que fué en esos momentos cuando comenzó una de las más grandes batallas navales de la Historia.

«La capacidad ofensiva de la escuadra aliada—continúa diciendo el «Handelstidning»—se manifestó con tanta fuerza casi, como en la época de Nelson. La ruptura de la barrera defensiva en los estrechos del Báltico constituyó una proeza notable. Es difícil por el momento calcular la importancia militar del hecho, pero es posible que sea el «Marne» de esta guerra.»

«Por segunda vez—termina diciendo el editorial—el destino castiga con dureza a Suecia. Tengamos confianza en que Inglaterra y Francia solucionarán esta cuestión, aunque no creemos factible que el Gobierno sueco mejore su posición mediante cobardes concesiones.»

Comenta la prensa holandesa las pérdidas navales de Alemania

AMSTERDAM, Holanda, abril 12. (Havas).—«Las pérdidas navales de Alemania son muy importantes,—informa hoy el «Nieuve Rotterdamsche Courant»—especialmente si se tiene en cuenta el tonelaje limitado de la flota del Reich. Inglaterra posee reservas navales de que no dispone el Gobierno nazi, además de toda la escuadra francesa, que hasta el momento no ha sufrido pérdidas de importancia.»

«El Primer Ministro Reynaud y Winston Churchill—agrega el autorizado diario holandés—declararon que Hitler cometió un error estratégico invadiendo a Noruega. Es muy extraño, en efecto, que el Fuehrer alemán se arriesgase así a una lucha en el mar, sin poseer superioridad marítima ninguna. Como es indudable que los jefes del Reich conocían tal inferioridad es necesario buscarle otra explicación a lo ocurrido. Puede ser que el Gobierno de Berlín contase con el sometimiento rápido y completo de Noruega, de modo que con escasos contingentes de tropas alemanas realizara la ocupación de todo el país. Aceptándose esta tesis, será la resistencia noruega un factor decisivo en la batalla empeñada actualmente.»

Nombrado Sir Wavell Jefe de las tropas inglesas en el Cercano Oriente, anuncian en Londres

LONDRES, abril 12. (Havas.)—Anuncia hoy la Gaceta de Londres, oficialmente, que Sir Archibald Wavell ha sido nombrado Comandante en Jefe de las tropas inglesas en el Cercano Oriente.

RESUMEN
de la situación internacional hasta la madrugada de hoy

(Especial para el DIARIO)

EUROPA

LONDRES

La Gaceta de Londres anunció oficialmente el viernes que el general Sir Archibald Wavell ha sido nombrado comandante en jefe de las tropas británicas en el Cercano Oriente.

—El Ministerio del Aire anunció esta madrugada que durante el viernes las formaciones de combate de la Real Fuerza Aérea volaron sobre las aguas danesas y noruegas para localizar a los buques de guerra alemanes. En los fiardos de Stavanger y Kristiansand tuvieron ocasión de combatir con los aparatos nazis. Fueron derribados en la jornada cuatro Messerschmidt-109 («cazas» de la aviación del Reich), probablemente dos más, y unos cuantos averiados. Los ingleses perdieron ocho aviones. Otros dos tuvieron que descender en el Mar del Norte, cuando regresaban a sus bases.

—Oficialmente se informa que en el doble raid por la aviación británica contra el aeródromo noruego de Stavanger, ocupado por los alemanes, el jueves por la noche, los daños causados en el material y en los hangares, y las bajas entre el personal aviador, fueron muy importantes.

—Los vapores daneses son desde ahora «técnicamente enemigos». Si quieren seguir en los mares, tendrán que izar las banderas aliadas. Así se notificó anoche en centros oficiales londinenses. El hecho es consecuencia de la ocupación de Dinamarca por Alemania.

—La Agencia Reuter informa que el acorazado alemán Gneisenau, uno de los dos mayores de la flota nazista (21 mil toneladas), fué hundido en el fiordo de Oslo.

—Se supo el viernes que todo el correo de origen alemán fué removido por las autoridades británicas, de las balijas que transportaba el trasatlántico norteamericano «Manhattan», en viaje de Génova a Nueva York, al hacer escala en Gibraltar. Todas las cartas que no sean confiscadas, serán entregadas al próximo buque que se dirija a los Estados Unidos. Se quiere intervenir así toda exportación alemana en bultos postales.

—El vapor-tanque sueco «Sveaborg», cargado de gasolina, fué torpedeado cerca de Escocia. Desplazaba 9.076 toneladas.

—El vaporcito pesquero alemán «Friesland», capturado cerca de Noruega, llegó el viernes a puerto inglés.

—En los círculos del almirantazgo se confirma que durante el viernes, no hubo ningún combate naval en el «frente» noruego. Las explosiones escuchadas desde la costa sueca pueden haber sido causadas por las bombas de profundidad que los alemanes están disparando contra los submarinos británicos, en operaciones en el Kattegat.

—En uno de los bombardeos aéreos de transportes alemanes, el viernes por la mañana fué alcanzado un buque cargado de municiones, que voló. La explosión fué de tanta violencia, que el avión que atacaba al vapor, se estremeció fuertemente en el espacio.

PARIS

El Primer Ministro Renaud fué informado por el Ministro de Noruega Halvard Bachke, que el ejército de esa nación luchará junto a las tropas aliadas.

—Ciertos órganos de la prensa francesa, piden al Gobierno que envíe inmediatamente una expedición militar a Noruega. En algunos círculos se cree que ya está en marcha.

—El viernes por la mañana hubo una alarma antiéreas en París y sus suburbios, y otra en el centro de Francia. Ambas sin consecuencias.

ROMA

La Prensa fascista sigue opinando que Alemania ha ganado la primera parte de la campaña de Noruega, y que los aliados han fracasado en sus operaciones navales en el litoral escandinavo.

—La Agencia Stéfani informó esta madrugada que el trasatlántico «Queen Mary», que salió de Nueva York hace dos semanas, se dirige a Halifax para tomar a bordo un contingente de tropas canadienses.

—El «Giornale d-Italia» publica las declaraciones que en Belgrado hizo a su corresponsal un estadista serbio, el que manifestó que Yugoeslavia defenderá a cualquier precio su neutralidad, manteniéndose equidistante de Alemania y los aliados, y cumpliendo sus compromisos con una y otros.

BERLIN

—La agencia DNB informa que ocho de los más modernos aviones de bombardeo ingleses fueron derribados por los alemanes en las costas de Noruega, el viernes.

—Según las fuentes nazis de información, aviones británicos bombardearon una estación (no nombrada por aquéllas), del Schleswig-Holstein, sin causar perjuicios de importancia. Se dice en Berlín que tal acción puede causar represalias peligrosas.

—Todo indica que el Gobierno del Reich se niega a negociar con el Gobierno noruego, sea cual sea, si entre sus miembros figura el actual Ministro de Estado, Carl J. Hambro. A éste se le acusa en Berlín de dirigir la campaña de informes falsos, contra Alemania, desde Estokolmo, a donde huyó al iniciarse la invasión.

ESTOCOLMO

El periódico Dagens Nyheter informa que los buques de guerra alemanes en el puerto de Narvik, fueron hundidos por las fuerzas noruegas, el jueves por la noche. No hay confirmación de la noticia.

—Un marino alemán hospitalizado en Marstrand, fué recogido el jueves en la costa sueca. Contó que iba a bordo de uno de los transportes destruídos el miércoles en un ataque inglés. Dice que en el buque viajaban 1,600 hombres y 75 caballos, la mayoría de los cuales perecieron.

—Suecia ha puesto en alerta permanente toda su defensa costera, temiendo un ataque por Alemania, si ésta demanda que sus tropas pasen por territorio sueco para alcanzar el de Noruega, por la frontera, y abrir así una nueva vía a sus refuerzos.

—La Prensa sueca elogia la rapidez y eficiencia con que la flota británica actuó al ocurrir la invasión de Noruega.

BERNA

Informes fidedignos dicen se están efectuando importantes concentraciones de tropas alemanas en Bruck-Andermur y Keslach, Austria, así como en la frontera húngara, y determinados distritos de Kladenfurt y Carintia.

COPENHAGUE

El Primer Ministro Stauning ha revelado que el ejército danés se apercibía a luchar contra la invasión alemana, el martes, cuando recibió orden del rey Cristian y del Gobierno, de no hacer resistencia.

LA HAYA

En la Cámara Baja se debatió, por interpelación del diputado nacional-socialista Woudenberg los ataques aéreos a los pesqueros holandeses, en el Mar del Norte. El Canciller contestó que se negocia con Berlín la cuestión.

—El Gobierno holandés publicó hoy, sábado, un Libro Naranja en el que reproduce todos los documentos que prueban las protestas de los Países Bajos ante los beligerantes, desde noviembre a abril, por las violaciones de la neutralidad nacional.

SOFIA

El ex Primer Ministro de Bulgaria Petko Stainoff declaró el viernes en el periódico Slovo, que los acontecimientos del Norte de Europa han demostrado que ninguna nación pequeña está segura, y que la neutralidad de los débiles es una ficción. Cada país no debe contar más que consigo mismo.

HELSINKI (Finlandia)

El próximo lunes 15 comienzan los comisionados finlandeses y rusos a fijar los límites del territorio de Hangoe.

MADRID

El viernes fué firmado en el Ministerio de Estado el tratado aéreo (civil) entre Italia y España. El Ministro de Estado coronel Beigbeder representó al Gobierno español, y el embajador Gambara al de Roma.

—La ley autorizando la compra de buques extranjeros, justifica esto por la necesidad de reconstruir rápidamente la Marina mercante nacional, destrozada por los rojos durante la guerra civil.

—Comunican de Barcelona que el boxeador catalán Antonio Blay Bartoli murió poco después de una pelea, a consecuencia de los golpes que recibió en ésta.

AMERICA

WASHINGTON

El Presidente Roosevelt firmó el viernes la ley que prorroga la de Comercio Recíproco, por tres años. La aprobación del bill fué una de las principales victorias del Gobierno actual. Al poner su firma a la ley, Mr. Roosevelt, dijo que la política de reciprocidad comercial beneficia a todos los interesados.

—El Presidente Roosevelt anunció que está dispuesto a enviar auxilios, por la Cruz Roja, a Groenlandia, si este lejano país ártico se vé en situación difícil al verse cortado de Dinamarca, su metrópoli, hoy ocupada por Alemania. El Jefe del Ejecutivo nada quiso decir, sin embargo, sobre lo que se hará si el Reich pretende apoderarse del territorio groelandés.

—Todas las esperanzas de que la industria azucarera norteamericana pueda expandirse ahora, desaparecieron al dirigirse el viernes el Presidente Roosevelt al presidente, representante Jones, del Comité de Agricultura de la Cámara, pidiéndole que se prorrogue la Ley Azucarera vigente.

El Comisionado Residente de Puerto Rico, Bolivar Pagan, pidió al Congreso de los Estados Unidos que la isla sea convertida en un Estado de la Unión, o que se le conceda una autonomía mas completa.

LIMA

Después de un largo debate, la Cámara de Diputados del Perú aprobó una resolución lamentando que la guerra europea se haya propagado a las naciones escandinavas, poniendo en peligro su independencia.

ASIA

SHANGHAI (China)

Un vocero de la embajada japonesa declaró que los nipones aspiraban a ganar las elecciones municipales recién celebradas, para modificar la extra-territorialidad y otros derechos de las Concesiones Extranjeras. No habiendo triunfado en los comicios, insistirán, sin embargo, en que se cambie las ordenanzas agrarias.

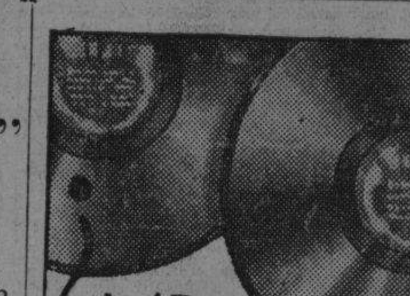

CVD. TIENE ESTOS DISCOS VICTOR

ANGELILLO

38629—Bajo un nuevo sol. Campanilleros.
—Ya no te quiero. Canción Zambra.
81885—Verdiales Breva.
—Fandanguillos cortos.
81886—Matándome a fuego lento.
—Mi Carmen. Vidalita.
81887—No la debían de enterrar.
—Con la sangre de mis venas.

DE VENTA EN LAS AGENCIAS RCA VICTOR

distribuidores HUMARA Y LASTRA S en C. T. M-9093

Se insiste en que Italia participará pronto en la guerra

Dicen que han desembarcado muchos soldados ingleses para ir por tierra a Oslo

NUEVA YORK, abril 12. (Exclusivo).—Sten Hedman, en un cablegrama de Estocolmo al «Journal» dice esta noche que un gran número de barcos de guerra ingleses han penetrado dentro del estuario de Oslo y están desembarcando gente para una marcha por tierra hacia la capital noruega.

(La estación de radio de Londres, mencionando dicho cablegrama, dijo que el Gobierno inglés no tenía conocimiento de tal aventura.)

Hedman, en su despacho, habla de explosiones oídas en Stroemland, Suecia, y de desembarcos de tropas alemanas en varias partes de la costa noruega.

Agrega que los cadáveres de 3,000 soldados alemanes han sido desembarcados en Suecia por las lanchas costaneras.

Insisten en que Italia irá a la guerra

NUEVA YORK, abril 12. (Exclusivo)—Un discurso dictado por radio, en inglés, desde una estación en Bucarest (sin identificar) interceptado hoy por la NBC aquí, da a entender que Italia, en breve, entrará en la guerra al lado de su aliada Alemania.

El orador rumano dijo: «Italia se mantuvo alejada de la guerra en septiembre; pero después de cuatro meses de preparativos, hoy está lista. La escuadra italiana está preparada para entrar en acción. Los barcos mercantes italianos han recibido órdenes de Roma de regresar a sus puertos. Una fuerza especial de italianos ha sido enviada a trabajar en las carreteras de Albania.»

Basando su información en fuentes diplomáticas de Roma, el anunciador declaró que Italia estaba al lado de Alemania ciento por ciento.

Murmansk, fué la base alemana

NUEVA YORK, abril 12. (Exclusivo).—El golpe alemán contra Noruega, fué concebido en Rusia y ayudado por los bolcheviques, dice Alfred Tyrnaur, ex corresponsal del «Journal» en Austria, en un artículo en dicho diario.

«La base del ataque alemán, al Norte de Noruega, fué el puerto ruso de Murmansk», dice. Agrega que el acuerdo Moscú-Berlín reconoció la parte Noruega de Spitzbergen dentro de la esfera rusa, y el resto dentro de la alemana.

LOS PUEBLOS DINAMARQUESES DEL KATTEGAT, SIN NOTICIAS DE GRANDES BATALLAS NAVALES

Informes de Suecia, no obstante, aseguran que el miércoles los buques y aeroplanos ingleses hundieron varios transportes de tropas alemanas. Nadie ha oído el tronar de la artillería

(Por Louis P. Lochner)

GILLELEJE, Dinamarca (en el Kattegat), abril 12. (AP).—Una verdadera guerra naval no ha llegado aún a los pueblos que viven a lo largo de las costas danesas del Kattegat.

Aunque los buques de guerra y aeroplanos británicos, según las noticias suecas, entraron en el Kattegat el miércoles por la noche y destruyeron varios transportes de tropas alemanes, la policía de los pueblos del litoral danés como tampoco los maquinistas y los habitantes de los mismos, no se han enterado de la existencia de ninguna batalla naval importante dentro del Kattegat.

Ni en Helsingor, famosa aldea de Shakespeare, ni en ésta de Gilleleje en el extremo más bajo del Kattegat, ni en Skagen, a 135 millas en el extremo superior, se ha podido encontrar una sola persona que haya escuchado el tronar de la artillería naval.

El corresponsal ha hablado con daneses a lo largo de la ruta, pero ninguno ha oído cañonazos. Un maquinista vió solamente a un aeroplano. Nadie ha visto restos de buques destrozados o hundidos ni nadie ha recogido en las costas danesas cadáveres de tripulantes ahogados.

El patrón del pequeño pesquero «Ostjernen» me aseguró tranquilamente, mientras tiraba de su pipa, «que había salido de Skagen el miércoles y llegado a Gilleleje por la noche, pero que no había visto ni había oído nada».

Como se ha prohibido la salida de embarcaciones de este puerto, son muchas, de todas clases, las que llenan la bahía.

En Gilleleje me entrevisté con una docena de personas, separadamente, por lo menos. A mis preguntas sobre si había oído algún cañoneo, al unísono me contestaron un «ikke» que quiere decir no, en danés.

Todas estas personas convinieron en que si se hubiera librado un solo encuentro naval en el Kattegat, que está apenas a 135 millas, los vecinos sin excepción lo habrían oído y probablemente hubieran visto cómo se rompían los cristales de sus ventanas.

Uno de los más viejos me contó que cuando la batalla de Jutlandia de 1916, incontable número de cristales se rompieron en Jutland, produciendo un terrible ruido.

Con el fin de saber si en el extremo superior del Kattegat se tenía conocimiento de alguna batalla naval, telefoneé al jefe de la policía de Skagen, pueblo que se encuentra entre el Kattegat y el Skager Rak.

A la pregunta que le hice de si se había escuchado allí algún cañoneo, me contestó también «ikke».

Después inquirí si por los vecinos se habían visto aeroplanos, o si tenían noticias sobre la batalla, o si habían recogido muertos o heridos en las playas o visto restos de barcos. Todas las preguntas fueron contestadas invariablemente con un rotundo «ikke».

«No sabemos que haya ocurrido novedad alguna», terminó diciendo el jefe de la policía.

Yugoeslavia reafirma su propósito de permanecer neutral y mantenerse equidistante de los beligerantes

Desmiéntese que una potencia occidental pidiese al Gobierno de Belgrado que se disminuyese a la mitad la exportación de cereales a Alemania. Mantiene estrictamente sus compromisos

ROMA, abril 12. (Havas).— El periódico «Giornale d-Italia» reproduce hoy las declaraciones hechas a su corresponsal en Belgrado, por una alta personalidad política de este país, referente a la posición de Yugoeslavia con respecto a los beligerantes.

—Nuestras tradicionales relaciones políticas, económicas y culturales con Alemania —dijo el declarante— no han cambiado. Igualmente, nuestras relaciones con las Potencias occidentales, siguen siendo lo que siempre fueron. No tenemos la intención de modificar unas u otras. Recientemente se publicó que una de aquellas demandó de Yugoeslavia disminuir a la mitad, los contingentes de cereales y otros productos que exporta actualmente al Reich. Eso es absolutamente falso. Mas si tal cosa hubiera sido cierta, el Gobierno de Belgrado sólo podría dar una respuesta: nuestras relaciones económicas con el Reich están sancionadas por acuerdos recíprocos que Yugoeslavia tiene que mantener, de la misma manera que mantendrá integralmente su neutralidad.

LLEVARON A ESCOCIA A UN PATRULLERO NAZI

LONDRES, abril 12. (AP).—El patrullero alemán «Frissland», de 247 toneladas, que fué capturado cerca de la costa noruega, llegó hoy a un puerto escocés.

Alemania reconocerá la autoridad del Rey Haakon, mientras el soberano continúe en el territorio noruego

A pesar de que el Reich sigue negociando con el Monarca, parece que ha renunciado ya a todas sus esperanzas de llegar a un acuerdo sobre la protección ofrecida a Noruega

BERLIN, Abril 12. (AP).—Admite Alemania esta noche, que son escasos los progresos que logra en sus esfuerzos para dar protección al Reino de Noruega, manteniendo el Gobierno que se hallaba al frente de los destinos del país al comenzar la invasión.

En los centros autorizados se dice que por el Gobierno alemán se ha renunciado ya prácticamente a toda esperanza de llegar a un acuerdo con el Ministerio del Primer Ministro Johan Nygaarsvold.

Comentando la casi imposibilidad del acuerdo con el existente gobierno nornego, los alemanes rechazan todo régimen que influencie en alguna manera Carl Johan Hambro, Presidente del Parlamento noruego.

Hambro no es persona grata a los alemanes por ser descendiente de la familia judía noruega que fundó la Banca Hambro en Londres hace un siglo.

Se anuncia, sin embargo, que las negociaciones con el Rey Haakon continúan, a pesar de la falta de progresos hasta ahora.

Además, los alemanes nada quieren saber de Hambro por éste haber huído a Estocolmo al comienzo de las hostilidades, donde dicen ellos se dedica a propagar noticias falsas sobre batallas navales y desembarcos ingleses en las costas de Noruega.

Un alto funcionario alemán resume su posición de la siguiente manera: El futuro de ese hombre no puede ser más que una de estas dos cosas: O se retira a vivir solitario y olvidado o cae en nuestras manos.

Claman los alemanes que algunos de los Ministros noruegos siguen residiendo en Oslo, dándose cuenta de las realidades, mientras que el resto del Gabinete anda ambulante de pueblo en pueblo.

La autoridad del Rey Haakon la reconocen aún en Berlín, pero los alemanes están resueltos a retirar tal reconocimiento dado caso que abandone el territorio noruego.

La ocupación se realiza «siguiendo el plan trazado por el Estado Mayor alemán.»

Los funcionarios declaran que no esperan que haya contratiempos en lo que respecta al comercio de exportación noruego y dinamarqués. Alemania puede proveer a Noruega de carbón, productos químicos y maquinaria; la única preocupación es la de cómo se mantendrá ocupada a la enorme flota mercante noruega.

YACHTING EN BERMUDAS

HAMILTON, Bermuda, abril 12. AP.—Un team de yates de Bermuda retuvo hoy el lead de la competencia en opción a la copa Amorita, dividiendo honores con la flotilla de cuatro yates americanos.

El entry de los Estados Unidos triunf66 fácilmente en los eventos de la mañana con puntuación de 23 y cuarto a 13, pero perdió por la tarde 18 y cuarto a 18.

EL MINISTRO DEL TRABAJO DE ALEMANIA DICE QUE EL PODERIO INGLES HA CESADO

BERLIN, abril 12. (Exclusivo).—En un discurso pronunciado en Freiburg, el doctor Robert Ley, Ministro de Trabajo alemán, declaró que el poderío inglés había sido definitivamente destruído.

«Podemos decir —dijo Ley— que en la persona de Adolf Hitler, Inglaterra tiene un adversario como no lo ha tenido en su historia. El poderío inglés ha sido destruído definitivamente».

NO ATACARON LOS INGLESES UNA ESTACION FERROVIARIA

LONDRES, abril 12. (AP).—Un alto funcionario del Ministerio del Aire desmintió la noticia de fuente alemana, según la cual, bombardeó la aviación inglesa una estación ferroviaria en Schleswig Holstein.

Noticias de Arte

Ciclo de Conferencias en la Escuela Elemental de Artes Plásticas

La Federación de Estudiantes de la Escuela de San Alejandro y su Anexa dará comienzo esta tarde, a las 5, a su Ciclo de Conferencias con un interesante programa, cuyo número más destacado lo constituye la disertación del doctor Esteban Valderrama «Contenido del Museo del Louvre y de nuestro Museo Nacional»

Palkó Lukács en el Círculo de Bellas Artes

Inaugura hoy su exposición este notable pintor con un conjunto de 33 obras, que podrán admirarse hasta el día 20 del presente mes.

Exposición de Pintura en Vereda Nueva

Digna de encomio es la organización por el Círculo de Bellas Artes, de estas exposiciones en pueblos del interior de la Isla, tan abandonados como necesitados de esta labor cultural.

Esta noche, a las 8, treinta y cinco de nuestras autoridades en materia pictórica, presentan sus obras en la Sociedad José Martí, dándole oportunidad a la localidad de Vereda Nueva de incorporarse al ritmo de nuestro progreso artístico urbano.

María Pepa Lamarque en la Casa Cultural de Católicas

Con unas palabras de presentación, a cargo del señor Pendes, inaugura hoy esta institución una exhibición de obras de tan connotada artista.

El Arte

GALIANO, 506

(La casa que colabora al engrandecimiento del arte en Cuba)

Muchos centenares de millones saca Rusia de E. Unidos

Dice un exagente ruso que el despojo bolchevique se extiende a toda América

NUEVA YORK, abril 12. (Exclusivo).—Stalin se está llevando de Estados Unidos centenares de millones de dólares, dice el doctor D H. Dubrowsky, ex agente bolchevique y uno de los fundadores de la revolución roja en Rusia, en un artículo en el semanario «Colliers».

Dubrowsky, desde hace años, reside en este país y es ahora un comerciante próspero.

En su artículo titulado «Cómo Stalin se roba nuestro dinero», Dubrowsky dice qce se separó del bolcheviquismo en cuanto se dió cuenta que era solamente un truco para robar el sudor a los trabajadores rusos. Ese robo—dice—se extiende ahora a todos los trabajadores de América.

«Puedo hablar de esto porque fuí yo quien inicié el plan cuando era preciso conseguir dinero en el extranjero, para alimentar a los rusos que se morían de hambre», dice Dubrowsky. «Mi plan fué convertido por Stalin en un robo descarado».

Explica que los medios utilizados para dicho robo son:

1—Los pagos por Compañías de Seguros a los herederos en Rusia de soldados americanos de origen judiorruso.
2—El negocio de encomiendas postales.
3—El plan de películas de propaganda.
4—El de anuncios de turismo.
5—El de herencias dejadas aquí por personas de origen ruso.
6—El de seguros industriales.
7—El de confiscacion de pólizas de seguros de vida.
8—El de seguros de guerra.
9—El del turismo.

La suma es calculada por Dubrowsky en 29 millones de dólares.

El articulista dice que su desilusión con el bolcheviquismo comenzó cuando desembarcó en Hull, Inglaterra, y vió al conductor de un taxi leyendo los periódicos. «Aquí todo el mundo sabe leer, me dije, y pensé que en Rusia los obreros no tenían escuelas».

En viajes posteriores a Rusia se dió cuenta, dice, de que los dirigentes bolcheviques se estaban apropiando de todos los fondos recaudados en el extranjero y enriqueciéndose a costa del sudor de los trabajadores de América. Entonces decidió volver a este país y quedarse aquí.

ESTADOS UNIDOS ESTAN EN CONDICIONES DE DAR IMPULSO A SU COMERCIO

NUEVA YORK, abril 12. (Exclusivo).—Los Estados Unidos están ahora en situación de expandir sus exportaciones a Hispanoamérica en un cincuenta por ciento, declaró hoy Howard J. Trueblood, económo de la «Foreign Policy Association».

Dicho perito dijo que la ausencia de la competencia alemana permitía a los Estados Unidos expandir sus organizaciones de ventas a Hispanoamérica, triplicando las exportaciones de productos manufacturados y aumentando, correspondientemente, las ventas de tejidos e hilados.

Numerosos barcos noruegos y suecos han fondeado en puertos españoles huyendo de la Armada de Inglaterra

Ayer llegaron a Oslo más transportes conduciendo tropas alemanas. Fueron desembarcadas baterías de artillería de grueso calibre y cantidades enormes de municiones del Reich

(NOTICIAS DE ORIGEN ALEMAN)

Trátase de convencer a los países neutrales para que acepten la «protección preventiva» de los aliados

AMSTERDAM, Abril 12. (Transocean).—El diario «Telegraaf» comunica en un despacho de Londres que los centros oficiales ingleses no cejan en sus esfuerzos para inducir a los países neutrales a aceptar la protección preventiva de los aliados.

Sin embargo, los medios neutrales de Londres que con todos esos esfuerzos logren gran cosa cerca de los países neutrales que por las experiencias pasadas están cada vez más convencidos de que sólo la fuerza propia es garantía suficiente para su independencia y libertad.

Se reunió el gabinete belga

BRUSELAS, Abril 12. (Transocean).—El Gabinete se reunió hoy viernes por la tarde en sesión presidida por el Ministro Presidente Pierlot. El Ministro del Exterior, Spaak, informó sobre la situación internacional.

Manifiesto del Jefe del Ejército danés

COPENHAGUE, Abril 12. (Transocean).—En un manifiesto del comandante jefe del Ejército danés, se hace resaltar expresamente que nadie dejó de cumplir sus obligaciones con el Rey y la Patria.

«Podéis seguir con la cabeza erguida, puesto que supísteis cumplir con vuestro deber. La sangre de los caídos no vertióse en balde. Demostraron que estaban dispuestos a sacrificar todo por la Patria.»

Fondean en puertos españoles numerosos buques noruegos y daneses

MADRID, Abril 12. (Transocean).—Hoy fondearon en numerosos puertos españoles barcos noruegos y daneses, para evitar su detención por los barcos de guerra británicos. Los capitanes no han correspondido a la invitación de la radio británica de fondear en puertos aliados.

Audiencias del Papa

CIUDAD VATICANA, abril 12.—(Transocean).—S. S. Pío XII recibió en audiencia privada hoy viernes al Presidente de las obras para el mantenimiento de la fe, Cardenal Marchetti Selvaggiani; al Embajador francés en el Vaticano, Charles Roux y a algunos obispos.

Parte del Alto Mando Alemán

BERLIN, Abril 12. (Transocean).—El Alto Mando del Ejército alemán dice hoy viernes por la noche: La actividad desarrollada en ciertos puntos por la aviación alemana, para romper la resistencia de Noruega, ha inducido a la radio británica a transmitir la noticia de que la aviación alemana ha bombardeado puntos no militares. La información de la agencia francesa, según la cual, la aviación alemana había atacado el cuartel general de las unidades noruegas combatientes, revela la falsedad de dicha noticia, ya que entonces no se puede hablar más de puntos «no militares».

La aviación alemana mantiene, en todo caso, sus principios de [illegible] militarmente sólo donde hay resistencia armada.

Llegan nuevos transportes con tropas alemanas a Oslo

OSLO, Abril 12. (Transocean).—Hoy viernes llegaron a Oslo nuevos transportes con tropas alemanas. Fueron desembarcadas baterías de artillería de gran calibre, y enormes cantidades de municiones.

De Dromtheim, Kristiansand, Bergen llegan también noticias de nuevos desembarcos alemanes. Según parece las tropas motorizadas alemanas avanzan rápidamente ocupando el país. La Red ferroviaria se halla ya, en gran parte, en manos alemanas.

DOS ACONTECIMIENTOS HAN CARACTERIZADO LA GUERRA EN EL AIRE

BERLIN, abril 12. AP. 2 acontecimientos caracterizaron la guerra en el aire.

Primero: La agencia oficial DNB informa que fueron derribados ocho de los más modernos bombardeadores de la Gran Bretaña por los cazas alemanes cuando aquéllos intentaban atacar las bases germanas de la costa noruega.

Segundo: Los alemanes sostienen que los aviones ingleses bombardearon una estación ferroviaria, cuyo nombre no mencionan, en la parte oriental del Schleswig-Holstein, en la frontera alemana con Dinamarca.

Los mejor informados agregan que Inglaterra puede esperar represalias si ésta es una nueva política aérea británica. Dícese ser las primeras bombas inglesas éstas que han caído en una línea ferroviaria alemana distante del frente.

Pero los centros ingleses de Londres niegan tal raid.

LOS ESTADOS DE OHIO E INDIANA HAN VUELTO A LAS FILAS REPUBLICANAS

NUEVA YORK, abril 12. (Exclusivo).—Un estudio del Instituto de Opinión Pública, dirigido por el doctor Gallup, revela que los Estados de Indiana y Ohio han vuelto a las filas del Partido Republicano. Según este estudio hecho en ambos Estados, el 51 por ciento de los votantes de Ohio son ahora republicanos, y el 52 por ciento, en Indiana. Ambos Estados eran Demócratas. Los republicanos han ganado en los últimos cuatro años, en Ohio, el 12 por ciento de los votos y en Indiana 5 por ciento.

En Estocolmo dicen que los cuatro destroyers alemanes que estaban aún en Narvik fueron hundidos anoche

Hanson manifestó que toda demanda de los beligerantes para utilizar su territorio será rechazada enérgicamente y que continuará observando una política de aislamiento en la lucha

ESTOCOLMO, abril 12. (AP.)—Luchando contra el mal tiempo y los invasores, los soldados noruegos trataron esta noche de completar un anillo de acero impenetrable, alrededor de Oslo, capital conquistada por los alemanes, en donde se dice que siete buques de guerra nazis están embotellados.

Los noruegos tienen sus fuerzas distribuídas por posiciones a lo largo del fiordo de Oslo y se cree que han establecido ya un semicírculo defensivo, que corre desde Moss, a unas 35 millas al Sur, y de allí al Este y al Norte hasta Halden, a unas 60 millas. Para de esta manera completar el anillo de fortificaciones que están levantando posiciones en los valles del Noroeste.

Por lo demás, el Gobierno noruego ha confesado que los alemanes están en posesión de Kristiansand, en la costa Sur; de Stavanger, en la costa del Sudeste; de Bergen, en la costa Occidental, y de Narvik en la costa Norte.

El periódico «Dagens Myheter», informa que los funcionarios noruegos que se encuentran en esta capital, han recibido una información afirmando que se dice que cuatro destroyers alemanes, los últimos buques de guerra nazis que había en Narvik, fueron hundidos anoche por las fuerzas noruegas. Como es natural, no se ha podido confirmar esta noticia y tampoco se han podido ofrecer detalle alguno acerca de la forma en que se llevó a cabo el hundimiento.

La censura militar omite todo lo relacionado con la situación de Trondheim, sobre Bergeb. Noticias fragmentarias de ese puerto dan cuenta de que cinco buques de guerra alemanes, entre ellos un acorazado de bolsillo, han sido vistos frente a la costa y que los ingleses se concentran para dar a esa pequeña parte de la flota germana una terrible batalla desde el mar y el aire.

Haciendo uso de la radio, para dar cuenta al pueblo de la precaria situación, el Primer Ministro sueco, Pehr Albin Hansson, reiteró esta noche la determinación de Suecia de defender su neutralidad a toda costa, declarando que toda demanda por parte de las naciones beligerantes, para utilizar su territorio será terminantemente rechazada.

Hansson dijo que no ha recibido aún ninguna demanda en tal sentido. Aseguró que Suecia continuará observando una política de completo apartamiento de la lucha «en el momento más trágico de su historia de los últimos cien años».

Agregó el Primer Ministro, que no necesita poner de manifiesto los sentimientos de amistad que les unen con Noruega.

Esta noche quedaron interrumpidas las comunicaciones telegráficas entre Oslo y Estocolmo.

Al mismo tiempo, las costas meridional y occidental de Suecia eliminaron el alumbrado público y anunciaron que mañana por la noche se llevarán a cabo algunas pruebas para la defensa anti-aérea de la nación.

El hundimiento de un buque de gran tonelaje, cuya nacionalidad aún no se ha determinado, ocurrió durante la mañana en el Skagerrak, fué presenciado desde Stroemstad, ciudad de la costa sueca, cerca de la frontera con Noruega.

Circularon noticias, no confirmadas en Londres, de que el acorazado alemán «Gneisehau» había sido hundido en el fiordo.

El periódico noruego «Tidenstegn» publica un comunicado del Gobierno de Vidkun Quisling, constituído en Oslo, manifestando que la resistencia de los noruegos a los invasores alemanes es «un crimen y un derroche inútil de vidas».

Las noticias recibidas de Oslo antes de la interrupción de las comunicaciones, decían que el Jefe alemán de la plaza había ordenado el arresto de todas las personas que circulen rumores falsos.

En Trondheim, el Jefe alemán ha decretado la pena de muerte para toda persona que sea sorprendida realizando actos de sabotaje.

Otras informaciones de ese puerto dan cuenta de que se ha prohibido el éxodo de la población civil anunciando que «no hay lucha alguna en todo el reino».

Los noruegos enviaron una expedición con objeto de localizar cinco buques de guerra alemanes, que se decía estaban frente a Trondheim, en la creencia de que se hubieran escondido en lo profundo de sus fiordos, pero no hallaron huellas de los mismos.

Al Norte de Trondheim, la actividad naval inglesa continúa en Namsos, donde dos destroyers ingleses hacen constantes viajes por la costa frente al fiordo de Folde.

Todas las carreteras del Este y Norte de Oslo están defendidas por barricadas que levantaron los soldados noruegos para impedir la proximidad de los alemanes a las rutas estratégicas.

Elverum, que sirvió algunos días como sede temporal del Gobierno noruego, es un montón de escombros después del bombardeo aéreo alemán. Las bajas fueron relativamente pequeñas, debido a que la población civil se había trasladado a otras aldeas.

M.E.C.D. 2016

SUPLEMENTO DIARIO EN ROTOGRABADO

DIARIO DE LA MARINA

ACTUALIDAD NACIONAL E INTERNACIONAL

LA HABANA, Sábado, 13 de Abril de 1940.

LA SEGUNDA Batalla de Jutlandia», llama el artista Lou Lederman, que ha concebido de esta manera los encuentros navales entre ingleses y alemanes en el Sur de Noruega. Un escuadrón alemán, transportado como fuerza de desembarco con destino a Noruega, se lanza sobre el agua para escapar a la acción de los buques de guerra. Dos de los aviones alemanes son derribados, mientras el buque-transporte es pasto de las llamas. A la izquierda se halla el buque británico que lo incendió. El dibujo tiene una gran fuerza realista.—(Fot. International News.)

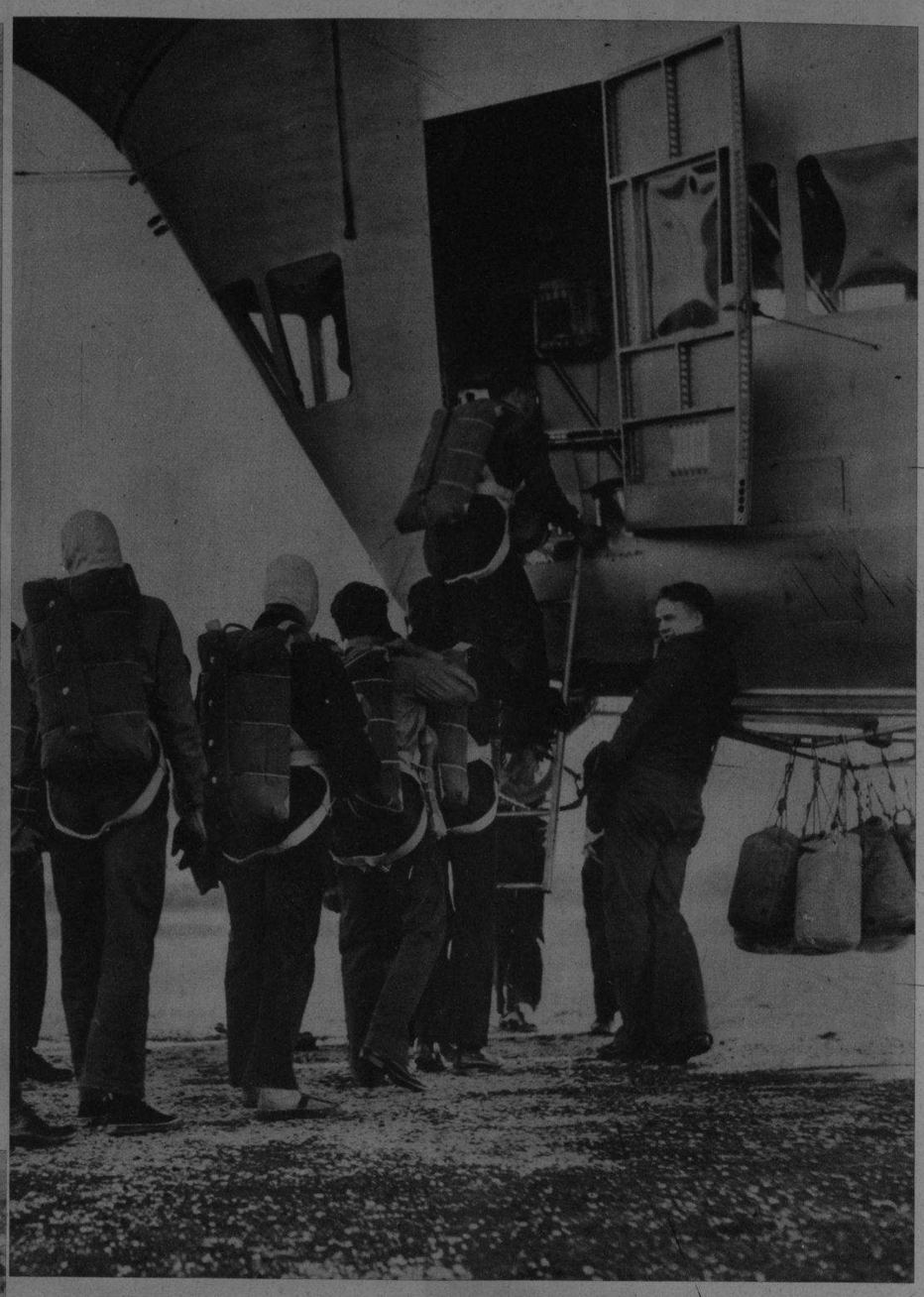

LOS ESTADOS UNIDOS preparan sus paracaidistas.—Estos alumnos de la Escuela de Lakehurst (New Jersey) se disponen a subir al avión que les servirá para las prácticas de lanzamiento en que se están ejercitando. —(Fot. International News.)

REYKJAVIK es la capital de Islandia, que días pasados se separó del Reino de Dinamarca mientras perduren las circunstancias actuales. El Parlamento de Islandia declaró que, estando unida la Isla solamente a la corona danesa y Dinamarca ocupada, recababa su absoluta autonomía.— (Fot. International News.)

LOS ALEMANES desarmaron en Copenhaguen (Capital de Dinamarca) la guarnición militar y la policía. Estos oficiales. después de desarmados, van custodiados por un soldado alemán.—(Radiofoto International News, remitida el día 10, vía New York.)

EL PRESIDENTE de Letonia, Ulmanis, (Estado que se halla poco menos que sometido a Rusia, en el Báltico), nombró hace días comandante en jefe de su ejército al general Kristianis Berkis, que es a la vez Ministro de la Guerra. Esta foto de Berkis fué hecha en 1937. —(Fot. Wide World.)

EN NUESTRA Universidad se inauguró ayer la tercera exposición de Arte, titulada «Trescientos años de Arte en Cuba». Como indica su título se trata de resumir en ella el esfuerzo y contribución de nuestro pueblo a las artes plásticas. En estas dos fotos: la Presidencia con el Rector, doctor Méndez Peñate; el señor Cidre, el notable artista E. Abela y—hablando— el señor Ravenet, Director de la Exposición; y en la otra: un detalle de la concurrencia.—(Fots. DM.)

SOLDADOS dinamarqueses, exhibiendo sus banderas blancas de rendimiento a la llegada a Copenhague (capital de Dinamarca) de las fuerzas alemanas.—(Radiofoto International News.)

LA VANGUARDIA de un escuadrón naval de Inglaterra, penetrando en la zona del Mar del Norte donde, días pasados, se han librado furiosos combates entre las unidades británicas y alemanas. Varios buques alemanes y destroyers británicos como éstos, han sido hundidos en las operaciones realizadas frente a Noruega.— (Fot. International News.)

M.E.C.D. 2016

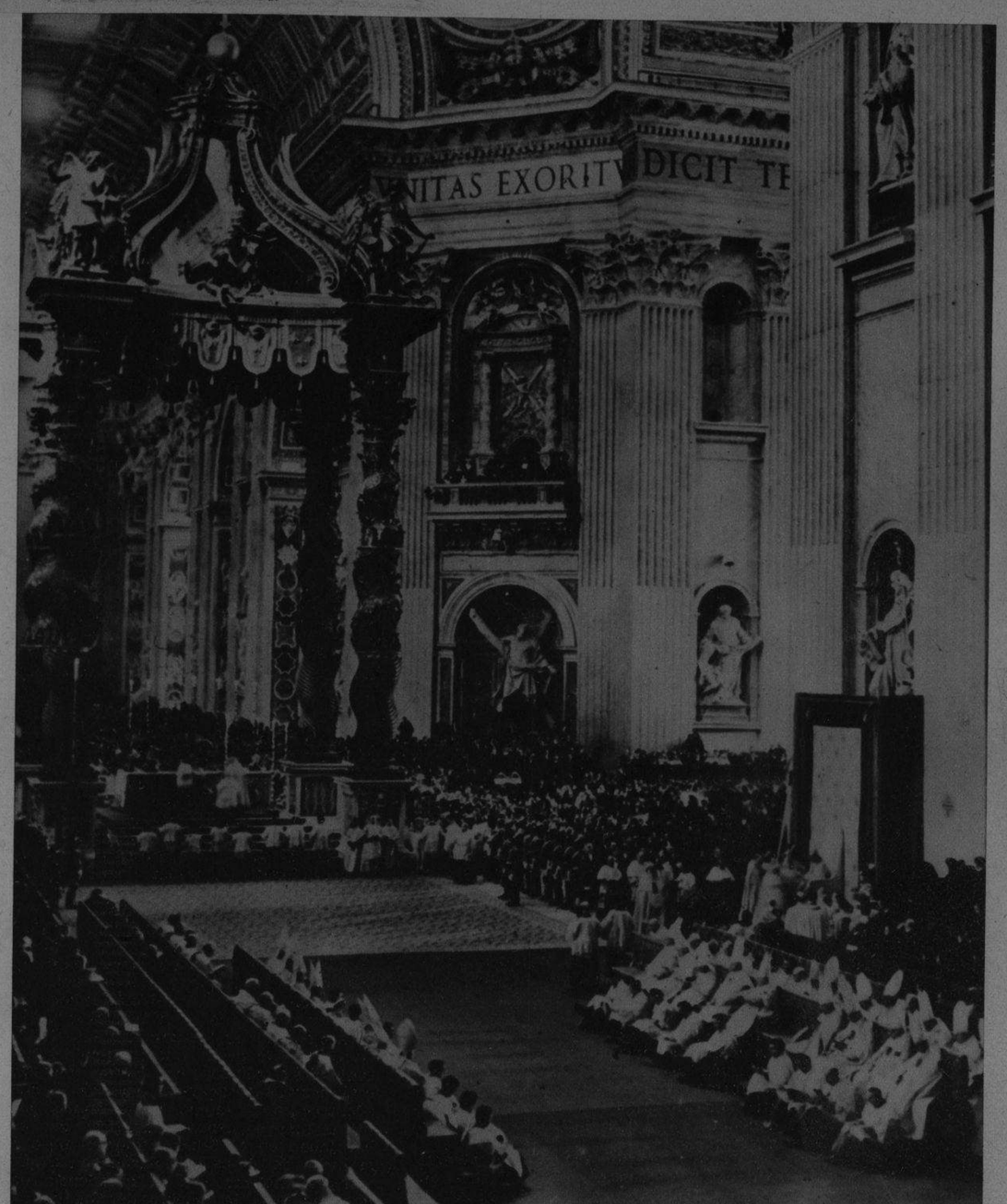

UNA VISTA de la Basílica de San Fedro durante las ceremonias del Domingo de Resurrección. Su Santidad Pío XII dijo que «en estos momentos de sufrimiento, la ceremonia tenía una mayor significación en los corazones cristianos». Unas 50.000 personas agrupáronse en la Basílica, mientras que más de 300.000 situáronse en sus alrededores. (Foto Wide)

EL CONTROL naval en Gibraltar, da ocasión numerosas veces a estas aglomeraciones de buques en su rada, siempre en espera de que se les autorice para proseguir su viaje. Todos los navíos neutrales han de someterse al control, a su paso por el Estrecho. (Foto Inter. News)

ACTUALIDAD INTERNACIONAL

UNA PARTE de la Guardia de tanques japoneses, durante la parada de gala celebrada en Tokio con motivo del Día del Ejército. El humo que se observa a la izquierda, corresponde a una demostración hecha con ese motivo. (Foto Wide World)

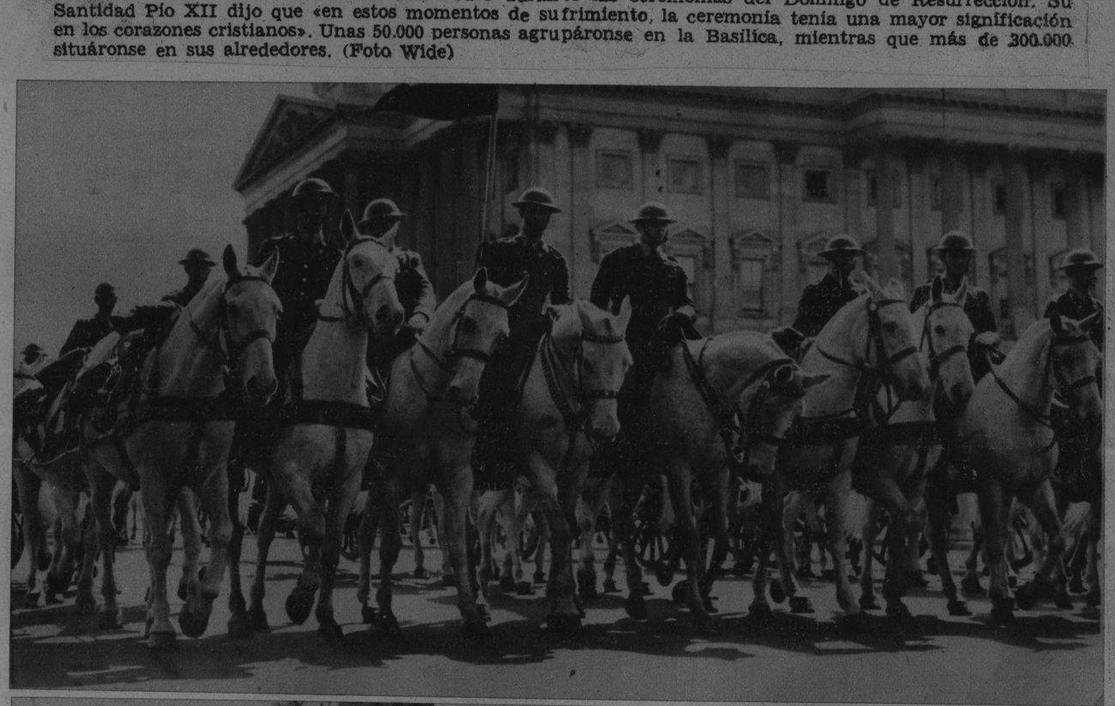

FUERZAS del ejército de los Estados Unidos, rebasan el Capitolio de Washington, en la parada celebrada brillantemente el Día del Ejército. (Foto Wide)

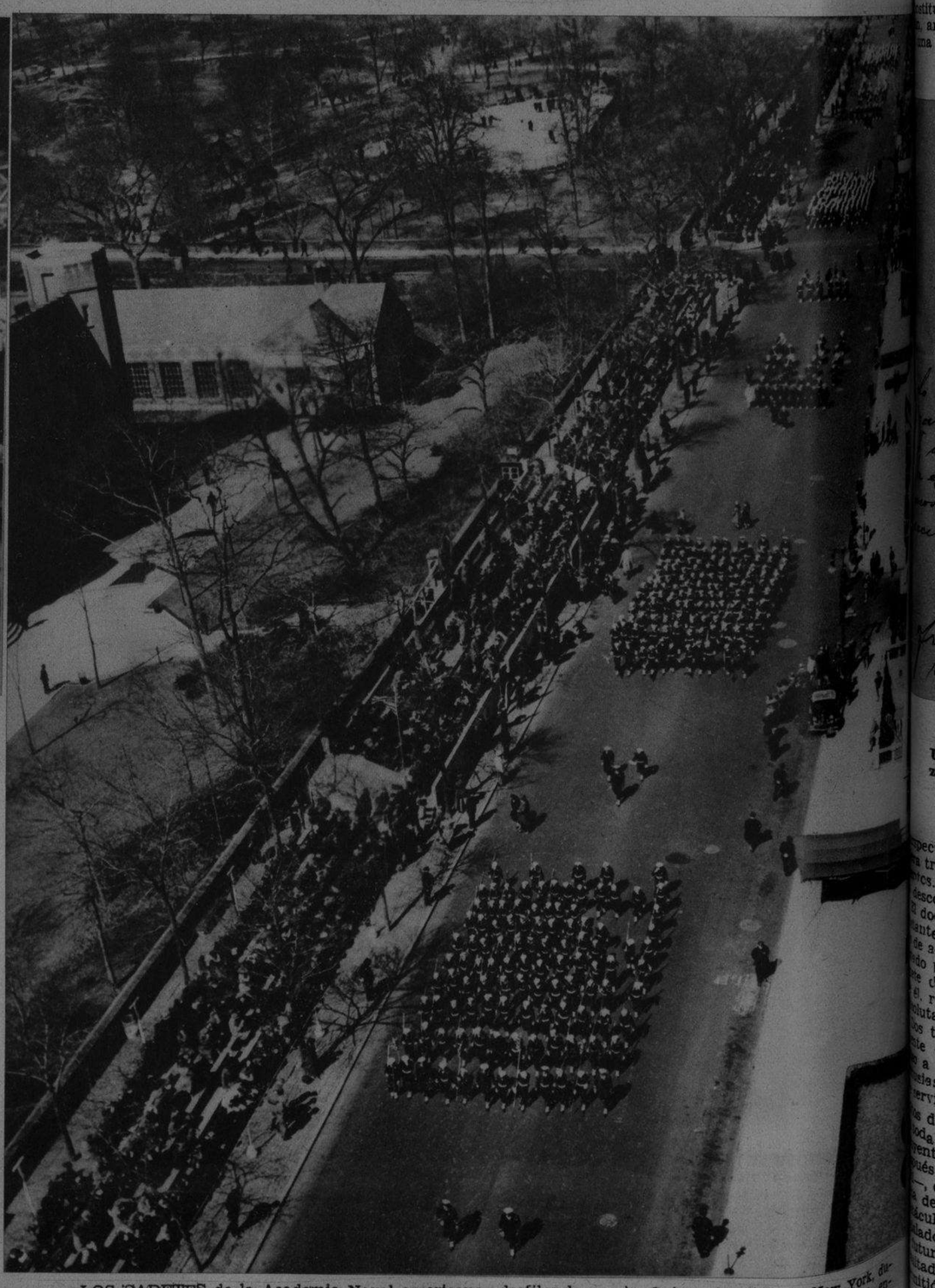

LOS CADETES de la Academia Naval americana, desfilando por la Quinta Avenida de New York, durante la gran parada del Día del Ejército en la que se conmemoró el vigésimotercero aniversario de la entrada de los Estados Unidos en la guerra europea. Unos 25.000 hombres desfilaron con este motivo ante más de 200.000 espectadores. (Foto Wide)

EL CARDENAL Caccia - Dominici bendiciendo a los motoristas de las fuerzas policíacas de Roma, en el día dedicado a S. Francisco. El acto se efectuó en la Plaza del Coliseo. (F. W.)

LOS JEFES inglés (izquierda), canadiense (centro) y francés, departen en Inglaterra acerca de la marcha de las operaciones. Son: Sir Edmund Ironside, G. L. Mac Naughton y Gamelin (éste jefe supremo de los ejércitos aliados). (Foto Wide)

M.E.C.D. 2016

El doctor González Beltrán (sentado), con su amigo Luis Arévalo Olivieri, destacado orador y escritor, además de técnico electricista y mecánico que sirvió de introductor y guía eficaz por las salas del Museo «González Beltrán».

Nuestros compañeros Ignacio Rivero y J. M. Capo, durante la charla con el Delegado a la Constituyente de 1901, doctor González Beltrán.

Otra foto del doctor González Beltrán, hace ya bastantes años.

El Convencional Olvidado

El doctor Antonio González Beltrán, figuró en las Constituyentes de 1901.—Senador en 1902.—Delegado de las fuerzas que operaban en Pinar del Río.—A las órdenes de Antonio Maceo.—La obra legislativa de 1901.—Un prócer de las bellas artes y hombre de ciencia

1900-1940

CUANDO en la Habana se discute y discurre acerca de la labor que debe rendir la Constituyente, los ciudadanos que vivieron en los albores del siglo habrán reflejado ...mentes el panorama de 1900 y 1901, ...s correspondientes a las elecciones y ... labores constitucionales. Un cubano ... de siglo», escuchando aun los ecos ... guerra de emancipación, observaría ... espectáculo con una ingenuidad des...rada, como algo insólito que, no por ...ado, le causaba menos extrañeza. Un ...no-1940, ¿debe sentirse, aun que sólo ...or fidelidad a nuestra tradición, ...mente esperanzado? En 1940 el giro ...estra política es una cosa determi... con todos sus contornos, pero tam... todos los presagios. El asombro del ...e fin de siglo era la inquietud ex...ble de una república inédita sobre ... páginas en blanco estaban obliga...s convencionales a escribir una es... de premisa indiscutible y duradera. ...ietud y presagio, optimismo y fer... Esos eran los distintivos de 1900, con ...osis de ingenuidad y romanticismo ...l contrario, el cubano-1940 ¿qué re...nes experimenta ante la nueva carta ...e halla en curso de confección? El ...rogante es difícil de contestar, por ...zones de que esta Convención ni ha ...ciado aun su ritmo, ni su conteni...uando la labor de estos días se pue...observar en perspectiva, vale decir, ...ricamente, podrá formularse un jui...ás o menos definitivo, pero aproxi...mente exacto. Lo importante, por ...omento—y esto es lo sugestivo—, ...te en haber hallado quién nos di... las emociones del pasado, con sus ...ciones y sus perfiles cubanos. Del ...cto con el hombre del 1900, brotará ...ntraste con el de 1940. Es la mejor ...a de comprobar una evolución y ...ir una orientación. Para ello hemos ...trado el documento indispensable—...mento vivo e ilustre—en la persona ...octor Antonio González Beltrán, que ...no de los inspiradores de la Carta ...01, y es testigo de nuestras reaccio...el presente.

EL PANORAMA DE 1901

...s albores del siglo abren el paréntesis ... la desconfianza en los propósitos de ...stados Unidos respecto de Cuba—...aliza el doctor González Beltrán—...lo menos, entre los elementos res...ables era común esta pregunta: ¡Qué ... reserva el amigo y colaborador del ...te? Cuando, por último, llegamos al ...mer lunes de noviembre del 900 y se ...voca a las elecciones, para constituir ...Asamblea que habría de redactar la ...titución del pueblo de Cuba», la opi..., antes dubitativa, se sintió invadida ...na enorme desconfianza frente a las ...pectivas que la función del voto pu...a trazar a los cubanos de aquellos mo...rcs. Fué algo así como enfrentarse a ...desconocido.

...doctor González Beltrán subraya ese ...ante con particular énfasis: El cuba... de aquel instante, se encontraba en un ...do parecido al de un niño con un ju... deseado. pero que, ya en posesión ...el, reconocía que su mecanismo le era ...olutamente ignorado.

...os trayectorias se dibujan inmediata...nte después: la del pueblo cauto, re... a los estímulos, incapaz de infundir ...tusiasmo a los hombres que les han ...servir de guías, y la de los legisladores ...s de apoyaturas populares, necesarias ...oda obra de esta naturaleza. La Cons...yente cubana se halló, cuatro meses ...pués de las elecciones—febrero de ...—, con una obra realizada, no despro...a de interés a despecho de todos esos ...áculos y los titubeos propios de unos ...aladores un tanto desorientados ante ...futuro. Pero su labor, a juzgar de los ...tados, no fué tan deleznable ya que ...mitió nuestro desenvolvimiento a través de los años. Una crítica desapasionada, teniendo en cuenta los antecedentes inmediatamente anteriores a aquella Constituyente, fija ya hoy sus virtudes y sus defectos.

El doctor González Beltrán evoca aquellos instantes con una completa claridad. Sus años—cumplirá en julio próximo 81 pues que nació en la Habana el 1859—no le han afectado en nada. Discurre con absoluta lucidez, con método perfectamente académico.

—Fueron 72 los constituyentes, entre los directamente delegados y los suplentes—prosigue el doctor González Beltrán—; de ellos quedamos solamente el doctor Bravo Correoso, Hugo Roberts, que fué electo suplente, y yo. Parece ser que la opinión nos ha olvidado un poco.

El doctor González Beltrán dice estas palabras con cierta melancolía, pues tiene en cuenta que, para la gran masa de público, sólo el señor Bravo Correoso supervive. Y no obstante, sus actividades y su patriotismo deberían señalarle un lugar entre los hijos ilustres de una época rica en emociones que debería permanecer viva aun en las actividades más nobles del momento.

Su actuación política puede decirse que cesó inmediatamente después: al terminar su período de senador, puesto que ocupó en el primer Senado de la República, en 1902, siendo reelecto después por un período de ocho años:

—El general Rius Rivera fué electo al tiempo que yo, por la provincia de Pinar del Río, yo de suplente. Con aquel ilustre representativo de la independencia, podemos retratar la psicología general del momento. Era impetuoso, exaltado de patriotismo, de una pureza de sentimientos inmaculada. El concepto no es sólo aplicable a él. Todos éramos un poco Rius Rivera en tales momentos y nos angustiaba tanto el porvenir, que íbamos dispuestos a las más extremas intrasigencias. Rius Rivera mostró inmediatamente—apenas iniciadas las labores constituyentes—su disparidad de criterio con otros compañeros. Disparidad de carácter tan fundamental, que dimitió su puesto, siendo requerido yo para ocupar su escaño. Rius Rivera partió a Centro América donde poseía una casa de comercio que reclamaba su atención.

La cuestión presidencial fué una de las que más apasionaron los ánimos de aquellos convencionales. Como ahora—pero debido a motivaciones bien distintas—se discutieron las condiciones de los posibles candidatos del futuro. Entre ellos los había extranjeros, pero con méritos tanto o más destacados que los cubanos.

—Se debía hacer esa excepción, ante todo porque la República no podía pecar de ingratitud con ellos. Había el más ilustre de todos: el generalísimo Máximo Gómez cubierto de gloria en la guerra; había también el general Roloff. En esos extremos la Asamblea quedó dividida apasionadamente, en dos partes, numéricamente parejas, y me cabe la satisfacción de haber sido, con mi voto y opinión, quien dilucidara la cuestión, que se zanjó creando la cláusula—que al parecer pervivirá en la Constitución que se elabora actualmente—por la que, además de los cubanos, podrán aspirar a la Primera magistratura nacional, los que militarmente actuaron en la Guerra de los Diez Años.

La distinción hacíase entonces a la medida de dos eminentes personalidades de la guerra: Máximo Gómez y Roloff; y la cláusula se consignó a despecho de sus reiteradas manifestaciones en contra, pues ninguno de los dos aspiraba a la Presidencia.

—La nueva República, no obstante, cumplió así con un deber elemental: Cuba no podía dar esos primeros pasos de su vida independiente sin dejar consignado su reconocimiento a dos hombres de excepción, y así lo hizo.

UNA PERSONALIDAD POLIFACETICA

La personalidad del doctor González Beltrán es una de las más sugestivas de Cuba: doctor en Medicina y Cirugía, lo es también en Ciencias Físicas, Químicas y Naturales, o sea que posee cuatro doctorados. La medicina fué ejercida por él, y de manera muy destacada en la Habana; creó también un laboratorio, que resultaba único en aquellos tiempos, especializado en tratamientos infantiles. Pero si en estos dominios su fecunda labor lo destaca como un profesional ilustre, puede decirse que sus mejores actividades las entregó a la lucha por una Cuba libre.

Iniciadas las labores por nuestra independencia, se incorporó en seguida a la Comisión que preparó la revolución del 95, formando parte de la Junta Superior que encabezó aquel proceso histórico, y continuado en ella hasta el final de la guerra:

—Como Delegado del Mayor General Antonio Maceo, actué con las fuerzas que luchaban en la provincia de Pinar del Río. También, ya cerca del advenimiento de la paz, junto al general Castillo, primero, y después, en las fuerzas del coronel Jacinto Hernández, en la provincia de la Habana.

El doctor González Beltrán es hombre de concepciones severas en política. Perteneció al partido «Unión Patriótica», conocido también por «Partido Moderado». Como representativo del mismo permaneció en el Senado—habiendo desempeñado la Secretaría de la Alta Cámara—hasta la caída del doctor Estrada Palma. En aquellos escaños sentáronse hombres ilustres como el doctor Ricardo Dolz y el doctor Sánchez Bustamante.

—La terminación del período de D. Tomás—subraya especialmente—produjo una honda decepción en mis ánimos. En consecuencia decidí retirarme de la política activa.

Política activa llama el doctor González Beltrán a no actuar en la alta dirección de un determinado momento de la vida pública; pero a nosotros nos parece que jamás ha sido tan activo político como cuando, abandonando las encrucijadas políticas, decidió consagrar su existencia a una obra de belleza tan eminente como la que se resume en su galería pictórica particular, la más importante de Cuba, y tal vez una de las más considerables de América.

Nuestro momento político actual le atrae como quien ve reproducidos acontecimientos que le hicieron vibrar tensamente; es por ello que su atención capital del instante gira involuntariamente en ese sentido. Recorre, por caminos paralelos aquellas fechas, y las compara con otras de nuestra vida republicana que se le antojan especialmente instructivas. Habla de Machado, a quien conoció profundamente; habla de José Miguel Gómez, igualmente conocido suyo, tanto en la guerra como después en la política.

—Tengo fe en Cuba y espero que saldrá siempre airosa en cuantas empresas inicie. Nuestro paréntesis actual es tal vez más grave que el de la Constituyente de 1901, por razones bien distintas: entonces tratábamos de cómo íbamos a ser; ahora somos, pero caminando al par de este mundo agitado, nos sentimos atemorizados ante el porvenir, por que las más extrañas ideas agitan a las gentes con las fantasías más peligrosas; peligrosas en un sentido que, equivocarse, puede suponer la pérdida de todo cuanto nuestras generaciones pasadas pusieron en la balanza.

—Pero, en verdad ¿qué diferencias sustanciales anota usted entre esta y aquella época?—insistimos, buscando una aclaración y un contraste.

—¿Diferencias? Muchas e importantes. De la pasión política de aquellas elecciones; de los fatídicos augurios de la contienda ciudadana, podía deducirse que todo gravitaba sobre unas coqueterías democráticas, con su salida forzosa en una Constitución, un Presidente, unas Cámaras y en fin: vida ciudadana de signo propio, basado en las consecuencias de la guerra. Mientras que ahora—y hablo teniendo en cuenta que fuí organizador de la correspondencia revolucionaria y en la acción que se desarrollaba en el extranjero, vale decir: que conozco las intimidades políticas—en cierta manera está ocurriendo aquí un poco de lo que acontece en el mundo. Las fórmulas políticas más o menos románticas que se barajaban en 1901 han cedido el paso a la lucha de clases más enconada, lo que viene a explicar, con la decadencia de unos políticos, la quiebra de una política iniciada por nosotros.

—¿Las perspectivas actuales?

—Habrá que buscarlas en las fuerzas íntimas de nuestro pueblo, que en todo momento dará el coeficiente de su temperamento y de sus posibilidades. Tal vez sería mejor decir que una política netamente cubana, consistiría en retornar a nuestra guayabera intelectual de la manigua, como medio de hallar esas fuerzas profundas que palpitan en el cubano. Pero, eso—debemos reconocerlo—es labor de la gente joven. Nosotros cumplimos una misión histórica. Lo inteligente ahora sería continuarla, aprovechando lo mejor de aquélla.

El doctor González Beltrán ha pensado alto, y en unos momentos, nos dibuja el punto de unión de lo viejo y lo nuevo, terminando:

—Una cosa importante, tanto en política como en la manera personal de interpretar la responsabilidad, sería que cada cual se colocara en el lugar preciso de su acción. La mía, al cerrar por propio impulso las actividades políticas, fué de alguna importancia.

Y nuestro interlocutor nos señala, someramente, su participación en las bellas artes, su presidencia de la Orquesta Sinfónica y después, durante muchos años, la presidencia de la Sección de Música del Círculo de Bellas Artes, etc. Pero la acción capital de sus últimos años está exclusivamente relacionada con la pintura.

—Subamos—nos dice por toda respuesta.

Y esa palabra nos abre el mundo de maravilla de su Galería de Arte—Museo importantísimo—en donde se halla resumida su devoción pictórica de más de 25 años.

Si fuéramos amigos de las metáforas americanas, resumiríamos la impresión que nos produce el Museo, con estas palabras:

—The big Museum in Cuba.

Pero este es otro tema del que el doctor González Beltrán nos ofrece la oportunidad de un nuevo artículo.

Sor. Antonio Gonzalez Beltran.
Habana.
Pinar del Río 2 de Octubre de 1.900.

Muy Sor. nuestro: desconociendo el domicilio del Sor. Juan Rius Rivera Delegado á la Convención Constituyente, de quien es digno suplente; y en nuestro deseo de que reciba sus manos su credencial, se la adjuntamos; esperando se sirva acusarnos el oportuno recibo.

De U. atentamente

Franco. de P. Sober — Presidente
Franco. Goenaga — Secretario

Un documento interesante: la carta en que se acompañaba al doctor González Beltrán la credencial de Delegado del general Rius Rivera, en la ya remota fecha de 1900.

PARTIDO REPUBLICANO CONSERVADOR.
CONVENCION PROVINCIAL.
PRESIDENCIA. Pinar del Río 7 de Mayo de 1,904.

Dr Antonio Gonzalez Beltrán,
Senador por Pinar del Río,
Habana.

Distinguido correligionario:

Por acuerdo unánime de la Convención, adoptado en asamblea celebrada el 6 del actual, quedó Vd. designado para asumir la jefatura del grupo de Senadores y Representantes del Partido en el Congreso de la República; como asimismo en la resolución de todos los demás asuntos de caracter general que puedan relacionarse con nuestra situación política en esta provincia.

I en cumplimiento de lo acordado, tengo el gusto de participarselo para su conocimiento y satisfacción.

Muy atentamente de Vd,

J. Lobrado
Presidente.

ASOCIACION DE VETERANOS DE LA INDEPENDENCIA DE CUBA
CONSEJO NACIONAL
AVE. DE BELGICA ENTRE BRASIL Y DRAGONES
HABANA

Habana, Enero 4 de 1935.

Sr. Antonio Gonzalez Beltran

Distinguido compatriota:

Tengo el honor de transcribir á usted acuerdo adoptado por la Asamblea Suprema de la Asociación en sesión extraordinaria celebrada el dia tres del presente mes y como homenaje á su personalidad con motivo de haber sido Ud. uno de los componentes de la Asamblea Constituyente que promulgó nuestra carta magna en el año de 1901.

De usted con la mayor consideración

Capitán, Ramiro Ramírez Tamayo.
SECRETARIO.

Los veteranos de la Independencia rindieron un homenaje a los delegados a las Constituyentes de 1901.

No. 1.449 — F. 285 — SENADO. SALIDA. Fecha marzo 30/906.

En la ciudad de la Habana, siendo las tres de la tarde del dia treinta de Marzo de mil novecientos seis, y en cumplimiento de lo prevenido en el Artículo 106 de la Ley Electoral vigente, se presentó ante mí, en la Secretaría del Senado, el Sr. Antonio González Beltrán, natural de la Habana, Doctor en Medicina y Cirujía y de 44 años de edad, el que me hace entrega de un certificado expedido por la Junta electoral correspondiente, en que se hace constar que dicho señor fué elegido por unanimidad para el cargo de Senador por la Provincia de Pinar del Rio, el dia diez y seis del corriente mes.-----

I de acuerdo con lo dispuesto en el párrafo segundo del mencionado artículo, extiendo la presente por duplicado con mi firma y el sello de la Secretaría de este Cuerpo.-----

P. Betancourt
Secretario.

Antonio Gonzalez Beltrán
Firma del presentante.

Al ser electo nuevamente senador: he aquí la credencial expedida en 1906.

M.E.C.D. 2016

HERMOSA AYER, pero

más FRESCA y más RADIANTE HOY

MUJER DE AYER: Frágil y delicada como pálida flor de invernadero.
MUJER MODERNA: Fresca y lozana. Labios palpitantes y tentadores. Cutis de terciopelo, mejillas como pétalos de rosa. ¡Confía a MICHEL el cuidado de estos preciados tesoros! MICHEL, que con su mágico Creyón, pondrá en tus labios rojo de guindas y perfume de tentación.
Arrebol y Polvos MICHEL para tu rostro y Cosmético MICHEL para tus ojos completarán su obra maestra.

Michel Cosmetics, Inc. New York — **Gustavo E. Mustelier** Apartado 661 - Habana

Envíe 10 cts. en sellos de correo o timbre y recibirá una muestra del Creyón en cualquiera de sus tonos Claro, Capuchina, Escarlata, Vívido, Mediano, Oscuro, Brunette o Cyclamen.

michel

«HAPPY» se llama el precioso «Pony» que aparece en esta fotografía, y que se regalará al público en el Festival Infantil que se efectuará en el Teatro «Riviera», del Vedado, el domingo 21 del presente mes, a las diez de la mañana.—(Fot. DM)

PREVENCION!

Está Vd. Enamorada?

Recuerde que nada hay que mas pronto desilusione a un hombre que el desagradable olor del sudor.

No corra el riesgo de que fracasen todos sus proyectos. Aplíquese Mum en medio minuto, antes o después de vestirse y tendrá Vd. protección y tranquilidad para todo el dia.

7M-5S

QUITA EL OLOR DEL SUDOR

AYER regresó de Miami, donde compró un avión para su campaña política, el capitán Antonio Arias, candidato de triunfo a Representante por los Menocalistas de Oriente. A recibir al distinguido viajero acudió al aeropuerto de Rancho Boyeros un grupo de personalidades que lo rodean en la foto, al fondo del cual aparece el avión que vino piloteando.—(MD.)

UN ASPECTO del acto ofrecido en el Centro de Veteranos de Santiago de Cuba al Comandante del crucero «Cuba», Alberto Casanovas, Comandante del Distrito Naval, Rafael de la Paz, por los oficiales de la Marina como una muestra de agradecimiento por el viaje del barco a las playas de Juaba. Aparecen en la foto el Presidente de los Veteranos, Comandante Juan López, Gobernador Delfín Lambarry, el Alcalde Rivera y otras personalidades. —(Fot. DM)

LA DAYTON, Compañía distribuidora de gomas de La Habana, S. A., inauguró su nuevo local en Concha y Fábrica, habiendo sido nombrada Concesionaria de la acreditada marca de camiones «Studebaker». Esta nueva adquisición «Studebaker» llena de satisfacción a cuantos estaban deseando comprar Chasis de superior calidad a los que hasta ahora vienen usando. Aparece el señor Santos Grande, Director de la Compañía; el señor Manuel Heras, Presidente; señor Godine, Administrador del Banco Canada; y el señor Antonio Martín, con un grupo de amigos y entusiastas consumidores de las ya afamadas gomas «Dayton». Gran éxito se espera tenga el señor Grande al frente de los negocios de la Compañía, debido a su larga experiencia por muchos años adquirida, tanto en Gomas como en Automóviles.—(DM)

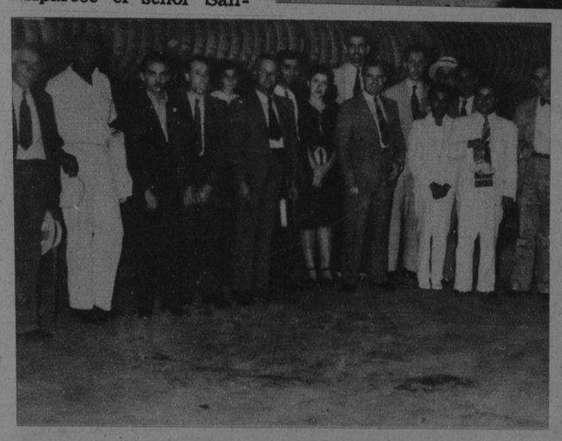

NUMEROSO y simpático grupo de alumnos del Colegio «Champagnat» que recibieron por primera vez el Pan Eucarístico de manos de Monseñor Manuel Arteaga y Betancourt, el día 10 de abril.—(Fot. DM.)

EN EL ULTIMO Salón de Bellas Artes celebrado en los salones del Círculo de Bellas Artes de Cuba, obtuvo Medalla de Oro este bello cuadro del gran artista Enrique García Cabrera, titulado «Ayer»—una estampa de época soberbiamente ejecutada, que mereció, además, los más cálidos elogios de la crítica.—(Fot. DM.)

EL QUERIDISIMO «Angelillo», popular artista que nos deleita en breve temporada, se nos va a la Argentina a cumplir contratos del cine. Aquí lo vemos mano a mano con Alejandro Sobrino, que lo despide en nombre de la «Agencia de Automóviles del Vedado, S. A.», en 23 y J, Vedado, a la que agradece el automóvil facilitado para sus paseos durante su permanencia en esta Capital.—(Fot. DM.)

M.E.C.D. 2016