1A SECCION 1

SERVICIO DE ASSOCIATED PRESS. Ésta queda autorizada para usar nuestro servicio de noticias de información.

Servicio exclusivo de la Agencia «Havas» y del «Herald Tribune», de New York.

DIARIO DE LA MARINA

El DIARIO DE LA MARINA es el periódico más antiguo de Cuba. Fué fundado en el año mil ochocientos treinta y dos.

Servicios especiales de España. Hilo directo con New York y recepción directa por radio de otros servicios.

1A SECCION 1

AÑO CVIII.—NUMERO 80 ACOGIDO A LA FRANQUICIA POSTAL

LA HABANA, MIERCOLES, 3 DE ABRIL DE 1940.—SANTOS BENITO DE PALERMO Y ULPIANO

TIEMPO PARA HOY: BUENO

PRECIO: 5 CENTAVOS

NAVEGANDO EN ZIG ZAG ELUDE UN CONVOY INGLES A LOS AVIONES NAZIS

AL MISMO TIEMPO LOS CAZAS BRITANICOS SE REMONTARON PARA COMBATIR CON LOS BOMBARDEADORES, QUE SOLO ARROJARON DIEZ BOMBAS SIN CAUSAR DAÑOS

ELOGIA A CUBA UN ESCRITOR Y CONFERENCISTA

Ha recorrido treinta países y habla siete idiomas. Dice que Cuba es un lugar ideal

Mr. Albert Eddy, periodista viajero que vuelve a Cuba por tercera vez en los 30 años que lleva recorriendo el globo terráqueo.

Procedente de Inglaterra, hace pocos días llegó a la Habana Mr. Albert Eddy, escritor y conferencista sobre tópicos de viajes, que ha residido en 30 países y últimamente en Honk Kong, China. Entre las obras de Mr. Eddy que más han llamado la atención en el mundo turístico por el conocimiento profundo del autor en esta materia, ha sido su estudio sobre «Las posibilidades del Turismo en el Oriente», que fué impresa por el Gobierno del Japón, en ocasión de la «Primera Conferencia Oriental de Turismo», celebrada en Tokio, en 1936.

El señor Eddy se encuentra por tercera vez en la Habana, donde ha tomado datos para sus artículos, uno de los cuales apareció en los diarios ingleses y americanos de Shanghai y Hong Kong, y que fué enviado a nuestra Secretaría de Estado por el señor Francisco Bonachea, hoy Cónsul General de Cuba en la primera de dichas ciudades.

El año pasado el señor Eddy residió durante algunos meses en Río de Janeiro, habiendo sido su descripción de «Río, la Meca Venidera de Turistas», juzgada por la Comisión Nacional de Turismo del Brasil, como «la apreciación más elocuente y justa de las bellezas de Río de Janeiro que haya jamás salido de la pluma de un escritor extranjero».

El señor Eddy tiene la intención de estudiar las condiciones del turismo en Cuba y de dar algunas conferencias sobre los países del Lejano Oriente.

Tiene en preparación un libro titulado «Around the World in 30 years» que completará en Cuba y en el cual ha de exponer las razones que le decidieron a escoger a nuestra tierra para el último capítulo de sus peregrinaciones, pues la considera punto ideal para los que han trabajado mucho durante largos años y quieren descansar en un clima exquisito; país donde la vida es relativamente barata, la comida sana y variada, y donde se puede permanecer alejado de las convulsiones políticas que afligen a otras partes del mundo. En ese libro Mr. Eddy va a realzar las ventajas que Cuba tiene sobre otros países hoy visitadísimos por los turistas, como Egipto, Francia, Italia, Honolulu, Africa del Sur y Brasil; todos los cuales tienen mucho que ofrecer a los transeuntes; pero ninguno reune las condiciones ideales de Cuba para una larga permanencia.

Mr. Albert Eddy, que habla correctamente siete idiomas, posee vasta cultura, mostrándonos en la visita de cortesía que hizo anoche al DIARIO DE LA MARINA, un copioso álbum con muchos de sus artículos periodísticos, y en larga entrevista con uno de nuestros redactores, nos ha facilitado interesantísimos informes sobre turismo que trasmitiremos a nuestros lectores.

Bombardean otra vez los alemanes a Scapa Flow

BERLIN ASEGURA QUE DOS BARCOS FUERON DESTRUIDOS POR LA METRALLA

RUMANIA DEDICA CUATRO MILLONES DE HOMBRES A LAS LABORES AGRICOLAS

Propónese satisfacer de esa manera toda su exportación, principalmente para Alemania

BUCAREST, abril 2. (AP.)—Con el doble objeto de satisfacer las demandas de la exportación, principalmente para Alemania, y mantener al mismo tiempo la producción agrícola durante el presente año en un nivel normal, Rumanía ha anunciado que llevará a unos 4.000,000 de jóvenes a prestar servicio en un vasto ejército agrícola.

En los centros diplomáticos se considera este proyecto como una respuesta a la petición alemana de que Rumanía redujera su ejército de 1.600.000 hombres en una tercera parte; reducción apetecida con el fin de que los ciudadanos licenciados pudieran dedicarse a labores del campo.

De acuerdo con el programa del Gobierno, muchos estudiantes abandonarán sus estudios durante dos semanas para dedicarse a los trabajos de agricultura. El plan se acordó en una conferencia de los jefes del movimiento de la juventud rumana y de los Ministros de Agricultura y Educación.

Los alemanes también se muestran ansiosos por acelerar las entregas de petróleo rumano, que se están realizando con bastante retraso. En las dos últimas semanas, a causa de esto, el negociador económico, doctor Karl Clodius ha estado tratando de formular un programa que resuelva la situación.

BOMBARDEADO EN EL MAR DEL NORTE EL PESQUERO HOLANDES «VIKINGBANK». POR UN AVION NAZI

AMSTERDAM, Holanda, abril 2. (Havas).—El pesquero holandés «Vikingbank» fué bombardeado por un avión alemán, sin previo aviso, según los informes dados por sus tripulantes y anunciados por la Federación de Obreros de Transportes de Amsterdam. Ha causado muy mal efecto en la población civil que continúen sistemáticamente los ataques a los pesqueros en el Mar del Norte.

Oficialmente se hizo saber hoy que se constituirá una comisión que estudie y proponga las medidas de seguridad que los armadores consideran necesarias.

RENUNCIA SU ESCAÑO OTRO DIPUTADO A LA CAMARA DE LOS COMUNES, POR RAZONES DE EDAD.—PROBABLEMENTE SERA SUSTITUIDO POR SU HIJO

LONDRES, abril 2. (Havas).—Sir Nicholas Grattan Doyle, diputado conservador por la circunscripción norte de Newcastle-on-Tyne, desde 1918, dimitió hoy su escaño en la Cámara de los Comunes alegando su mal estado de salud. Sir Nicholas tiene 77 años. Su hijo, de los mismos nombres y teniente de artillería, será candidato a ocupar la vacante, en las próximas elecciones parciales.

DON EUGENIO DE SOSA Y SUAREZ FUE NOMBRADO PRESIDENTE DE "DIARIO DE LA MARINA, S. A."

Don Eugenio de Sosa y Suárez

El lunes celebró la Empresa del DIARIO DE LA MARINA, S.A., una Junta General de Accionistas con el fin de nombrar a su nuevo Presidente, cargo que dejó vacante por fallecimiento el que fué nuestro bien querido Don Celso González.

Por acuerdo unánime de la Junta, recayó la alta designación en la prestigiosa figura de Don Eugenio de Sosa y Suárez, personalidad relevante en nuestro mundo social y en el de las finanzas.

Don Eugenio de Sosa y Suárez constituye un caso de éxito fundado en la capacidad y el esfuerzo propios: Apenas terminados sus estudios en «Cedarcroft», Plainfield, N. J., en 1906, lo llamó al trabajo su tío Don Luis Suárez Galbán, Presidente entonces de Galbán y Cía., S. A., en la Habana, a cuya empresa y sus sucesoras ha pertenecido hasta hoy, que ocupa el cargo de Vicepresidente y Gerente de esa importante institución. Fué, asimismo, Tesorero de la Sociedad Anónima Central «El Lugareño», Presidente de las Compañías propietarias de los ingenios «Luisa» y «San Agustín». Su personalidad constituye, pues, un paradigma de cuánto pueden la voluntad, el tesón y la honestidad asistidos de disciplina y capacidad bien cimentadas.

El DIARIO DE LA MARINA saluda con el más hondo afecto a su nuevo Presidente, en cuya experiencia de hombre ducho en el desenvolvimiento de grandes negocios, fía la obtención de sabios consejos que continúen el crédito secular que el DIARIO DE LA MARINA se ha ganado en nuestra sociedad, y se complace en reiterar la bienvenida a este nuevo y distinguido colaborador.

EL SEÑOR JOSE SOBRINO ASCENDIDO A COMISIONADO DE ESTA EMPRESA.

En Junta General de Accionistas del DIARIO DE LA MARINA, S. A., celebrada el lunes pasado, se acordó cubrir la vacante existente en el seno de la Comisión Permanente de esta Empresa, recayendo la designación en el señor José Sobrino, secretario particular de nuestro Director.

Con este merecido ascenso del señor José Sobrino, nuestra Comisión Permanente queda integrada por nuestro Director, doctor José I. Rivero, el Secretario de la Empresa, doctor Rafael María Angulo, y el referido compañero.

La designación unánime del señor Sobrino para el nuevo cargo ha merecido generales parabienes, por tratarse de un viejo amigo con añejas vinculaciones de afecto y trabajo a esta casa.

EL SEÑOR MIGUEL BAGUER DESIGNADO SECRETARIO DE NUESTRO DIRECTOR

Para cubrir la vacante que como secretario particular de nuestro Director deja el señor José Sobrino, con su ascenso a la Comisión Permanente, el doctor José I. Rivero ha designado al señor Miguel Baguer.

La personalidad del señor Baguer es harto conocida por su larga actuación periodística como cronista social en diversos periódicos y, últimamente, en «Avance», que le creó un ambiente de simpatía general bien merecido.

Al otorgarle nuestro Director este cargo de confianza, premia su larga labor y viejas adhesiones, así como cualidades de discreción y tacto que, sin duda, le han de conducir al más franco éxito en sus funciones.

Saludamos con el mayor afecto al nuevo secretario.

EL ALMIRANTAZGO INGLES DICE A SU VEZ QUE LOS ATAQUES SE RECHAZARON

El vuelo se llevó a cabo al anochecer de ayer. Textos de las notas inglesa y alemana

LONDRES, Abril 2. (AP).—El ministerio del Aire anunció que varios aviones alemanes realizaron un ataque a Scapa Flow al anochecer de hoy, pero fueron rechazados por los buques de guerra y las baterías anti-aéreas de la costa.

Créese que uno de los aviones alemanes fué derribado.

El comunicado dice que los aparatos germanos dejaron caer bombas, una de las cuales hizo explosión en el litoral, pero que ninguna causó daños en los barcos.

La DNB afirma que la aviación alemana causó averías a varios buques de guerra ingleses en Scapa Flow

BERLIN, Abril 2. (AP). — La agencia oficial alemana DNB da cuenta de que los bombardeadores, Heinkel volvieron a visitar la base naval británica de Scapa Flow, atacando de manera efectiva a los buques de guerra ingleses que se hallan anclados en la bahía.

La agencia dice que los aviones, al regreso del raid, comunicaron por radio que bombas «del mayor calibre» hicieron blanco en algunos de los buques de guerra y que otros recibieron averías, causadas por las bombas que hicieron explosión en el mar.

«Uno de los barcos de guerra ingleses quedó muy escorado después del ataque, dice la DNB, mientras de otro salían columnas de fuego y de humo».

COMIENZAN A RECLUTAR EN INGLATERRA ELEMENTOS PARA LOS TRENES DE TRANSPORTE DE LOS SERVICIOS MILITARES EN FRANCIA Y EN LAS I. BRITANICAS

LONDRES, abril 2. (Havas). El Ministerio de la Guerra anuncia que hoy comenzó el reclutamiento de hombres de 40 a 45 años para el Royal Army Service Corps (tranes de transporte). Los que se alisten en las nuevas unidades serán destinados al servicio en Francia, aunque muchos quedarán en Inglaterra y en Irlanda del Norte. Se exige a los voluntarios que sean hombres capacitados para trabajar en las oficinas militares, y para conducir vehículos.

LA ELECCION DEL NUEVO PRESIDENTE DEL ROTARISMO INTERNACIONAL

CHICAGO, abril 2. (AP).—Armando de Abruda Pereira, fabricante de tejas y ladrillos de Sao Paulo, Brasil, ha sido escogido como «candidato presidencial» del Rotary Internacional para 1940-41.

Walter D. Head, presidente, dijo que la nominación de Pereira equivale a su elección, puesto que no se ha presentado ningún otro candidato.

Las elecciones se efectuarán cuando los rotarios celebren su convención en la Habana, Cuba, del 9 al 14 de junio.

PROBADA LA EFICACIA DE LOS CONVOYES

De 515 buques acogidos a ese sistema de navegación, sólo uno ha sido hundido

LONDRES, abril 2. (AP).—El Almirantazgo británico informó que un ataque de la aviación alemana a un convoy había constituído un completo fracaso. Dicen los ingleses que, por lo menos, los aviadores alemanes lanzaron diez bombas, pero los barcos al verse amenazados, comenzaron a zigzaguear, logrando escapar al ataque sin ser tocados por ninguno de los explosivos alemanes. Mientras tanto los cazas ingleses se hicieron al aire, y alejaron, entre éstos y las baterías antiaéreas, a los aparatos nazis.

«El convoy continúa su viaje sin novedad», termina diciendo el comunicado del Almirantazgo, el cual afirma que de 515 buques acogidos al sistema de convoyes, solamente uno ha sido hundido y añade que en aguas del Norte se ha interceptado por buques de guerra británicos al mercante alemán «Mimi Horn», de 4.007 toneladas, que había salido recientemente de Curazao, Antillas holandesas. El buque lo incendió su tripulación.

Así, según las cifras británicas, se eleva a 303.946 las toneladas de barcos mercantes que con éste han perdido los alemanes. Dice el Almirantazgo que las pérdidas de los ingleses y neutrales en la semana que terminó el domingo a medianoche, consistieron en 13.901 toneladas.

Los círculos navales neutrales creen que la disminución en los ataques por parte de los submarinos alemanes puede ser indicio de que Alemania se está dando cuenta de que es «mal negocio» atacar a los convoyes.

Las fuerzas aéreas británicas anunciaron que ayer sus aparatos bombardearon a varios buques alemanes de patrulla cerca de Syit. Uno de los aparatos ingleses se perdió. Alemania, por su parte, dice que el ataque inglés fracasó. Los alemanes se apuntan haber derribado tres aviones ingleses en el mes.

En el Mar del Norte un aeroplano inglés al tropezar eventualmente con un Junker alemán, lo puso en fuga, causándole averías.

Muy activa la artillería y la aviación en el frente occidental según informa el gran Estado Mayor francés

PARIS, abril 2. (Havas).—El comunicado oficial del gran Estado Mayor francés informa que la artillería estuvo bastante activa durante la jornada del martes. Las dos aviaciones tuvieron numerosos encuentros, en el curso de los cuales dos aviones bimotores enemigos fueron seguramente derribados, cayendo uno de ellos en Francia. Además se cree que un tercero también fué abatido sobre suelo alemán. Un aparato aliado no regresó a su base.

Ha vuelto a reunirse la Comisión de Neutralidad Americana para discutir respecto a las últimas violaciones

Hay distintos proyectos que serán tratados, presentados por diversos países. Acuerdos

RIO JANEIRO, abril 2. (AP).—Seis miembros de la Comisión de Neutralidad Interamericana se reunieron a las 3.45 de la tarde de hoy para celebrar la primera sesión desde el día 2 de febrero.

A continuación se trató de los casos de violación de la zona de neutralidad americana.

Mello Franco dijo a los periodistas a la terminación del acto, que son cinco los asuntos de la mayor importancia que están en estudio por la Comisión: uno, concerniente a las minas flotantes; otro trata de los barcos mercantes de las naciones beligerantes que se hallan en puertos neutrales; otro, es un memorándum del delegado americano sobre los problemas de la zona de seguridad en el cual propone represalias contra las violaciones; el cuarto es un proyecto venezolano sobre la zona, y el quinto trata de la ocupación de la correspondencia por los países beligerantes.

LA DOTACION DE UN BARCO NORUEGO PRESENCIA UN COMBATE NAVAL ENTRE 2 CRUCEROS. DESCONOCE EL FINAL DEL COMBATE

BERGEN, abril 2. (AP.)—El capitán de un vapor noruego informó haber presenciado una batalla naval en el Mar del Norte entre dos cruceros, cuando se dirigía a este puerto.

Dijo a los periodistas que vió a un crucero en el horizonte y a otro a unas cinco millas de distancia que se hicieron por lo menos doce disparos, agregando algunos de los tripulantes que los proyectiles caían a corta distancia de la popa de uno de los cruceros.

Los marineros norueos no vieron la terminación de la batalla pues trataron de alejarse de la zona de peligro.

Aunque no pudieron identificar a los dos barcos de guerra en cuestión creen que se trate de uno alemán y otro aliado.

En los círculos navieros se hacen conjeturas sobre si el barco alemán se aventuró a salir al Mar del Norte para dar la batalla a los ingleses o si los buques de guerra británicos que están llevando a cabo el bloqueo sorprendieron a algún crucero germano que intentaba romper el cerco.

ARROLLADO UN VIGILANTE DEL SERVICIO A CABALLO

El vigilante 269, Luis Calderón Rodríguez, de la Sección de Caballería, sufrió anoche lesiones de carácter leve, al ser alcanzado el caballo que montaba por el automóvil propiedad del teniente coronel retirado del ejército, Jaime Mariné, que conducía Ramón Martínez, alistado del Ejército Constitucional. El caballo sufrió tales lesiones, que murió pocos momentos después de tener lugar el hecho.

Fué verdaderamente grandioso el Mitin Católico que tuvo efecto el pasado domingo en Matanzas

De Cárdenas concurrió una gran excursión a la que se sumó buen número de católicos de otros pueblos. No dió resultado la proclama lanzada para desmeritar la fiesta

MATANZAS, marzo 31. (Por correo).

Un acto de fe católica.

Superándose a todo cuanto hubiera podido esperarse, resultó de extraordinaria brillantez el meeting organizado por las corporaciones religiosas de Matanzas que en magnífico alarde y hermosa exteriorización cristiana colmaron todas las localidades del legendario coliseo.

Para dar una idea de la concurrencia que prestigió ese evento, bastará decir que sólo la excursión de Cárdenas al frente de la cual venía el presidente de los Caballeros Católicos de aquella ciudad, doctor Pedro J. Sierra, integrábanla más de seiscientas personas, sumándose a ésta la de los otros poblados de la provincia que, muy nutridas también, tomaron parte en la concentración.

La banda del regimiento «Plácido», cedida galantemente por el teniente coronel Benítez, que propició también la radiación del acto por las emisoras Radio Salas y «El Progreso Cubano», tocó el Himno Nacional y el Papal al levantarse la cortina del proscenio, en el que aparecían con el señor Luis C. Bello presidente de los Caballeros Católicos de Cuba, los señores Pedro J. Sierra y Emiliano Moreno, de las delegaciones de la Perla del Norte y de la Yucayo, y los oradores que ocuparon después la tribuna.

Unas breves palabras de Moreno iniciaron el programa, en el que bien puede decirse que hubo torneo de oratoria, pues si elocuente resultaba uno, superábale el que le sucedía, y así, hasta terminar con el magno discurso del doctor Duque, que hizo el resumen y que como todos los suyos, fué una pieza oratoria de altos vuelos, de intenso fervor católico y bellísimas imágenes.

Para no hacer demasiado extensa esta nota, no vamos a mencionar uno a uno a los tribunos que alzaron su voz en «Sauto» el domingo; pero no queremcs silenciar a una dama matancera que en nombre de nuestras instituciones bordó los párrafos más inspiradores y cautivó al auditorio con su palabra fácil, serena y llena de emotividad: nos referimos a Candita Heydrich de Estrada, la joven e interesantísima esposa del ex ingeniero jefe de Obras Públicas de este distrito, quien conquistó la más estruendosa ovación al descender de la tribuna.

Muy bella también la oración de la doctora Margarita López; y soberbio y elocuente en su peroración el doctor Luis C. Bello. Rozó suavemente el orador, durante su speech, el sensible incidente que allí se registrara al sorprenderse a la concurrencia con el reparto de una desdichada hojita suelta que, contra lo que esperaban sus autores, reavivó más y más el ardor católico de los concurrentes, pues los que tal hicieron, pretendidos voceros de la libertad de cultos, demostraron bien claramente que no podían resignarse, contrarios como son a la religión católica, al triunfo inmensísimo que se conquistó la Iglesia el domingo, llevando al teatro «Sauto» a todo cuanto en Matanzas es prestigio, blasón y timbre de su cultura y su civilización.

Agredir—porque eso fué el reparto de dicha hoja a quienes dentro de un perfectísimo derecho congregábanse—amparados por la misma tan decantada libertad de cultos, para loar ideas y enaltecer sus credos, es algo tan reprobable que toda Matanzas ha lamentado esa prueba de tan singular mal gusto y pésimo tacto, y ha condenado enérgicamente la infortunada intromisión de referencia.

Tratar de recordar los cientos de cientos de personas que invadían la platea del «Sauto» ese día del 31 de marzo, sería como contar las gotas de agua que hay en el mar. Por eso renunciamos a ello, significando que entre ese concurso numerosísimo y escogido destacábase la figura simpática y respetable del prelado de la Diócesis que, accediendo a la invitación que se le hiciera, presenció el meeting desde un box de la platea.

Otras respetables figuras de la Iglesia, como los párrocos de los tres barrios yumurinos, con los Padres y Carmelitas, también vimos allí, con los presidentes de todas las instituciones religiosas de la localidad.

En suma, que el meeting católico del domingo en «Sauto», mal que pese a los descreídos que quisieron entibiar aquel ambiente de ardiente catolicismo, fué un resonantísimo éxito, por el que hay que felicitar a sus organizadores.

EXPRESA EL PRESIDENTE EN SU MENSAJE EL PROPOSITO DE CONCERTAR TRATADOS CON LOS PAISES DE AMERICA

En tanto se resuelve la situación del Congreso en forma que pueda conocer, en sesión plenaria el Mensaje del señor Presidente de la República, dicho documento ha quedado a disposición de los señores Representantes en la mesa de Asuntos Generales de la Cámara Baja.

Dicho mensaje está destinado a la apertura de la nueva Legislatura; acto que no pudo verificarse el lunes por haber cesado, ese mismo día, la mitad de los miembros del Congreso.

Comienza el documento manifestando que debido a la neutralidad que observa nuestro país en el conflicto bélico de Europa, el Gobierno cubano mantiene las relaciones más cordiales con todas las naciones.

Se refiere luego a los tratados comerciales y dice que entre otros, ha sido suscrito el Convenio Suplementario y su Protocolo Anexo modificando el Convenio de Reciprocidad Comercial con los Estados Unidos.

Añade que este Convenio solucionó la difícil situación creada al suspender el Gobierno de los Estados Unidos el régimen de cuotas azucareras.

Señala que por virtud del Convenio, el tabaco—que tanto ha sufrido a consecuencia de la guerra europea—vuelve a recibir grandes ventajas en la exportación a Norteamérica.

«Estas ventajas y otras más—dice—fueron obtenidas a cambio de la consolidación de algunas concesiones que por una legislación interna, en armonía con las necesidades económicas nacionales, y a solicitud de respetables intereses cubanos, les habían sido otorgadas a algunos productos norteamericanos a su entrada en nuestro país».

Dice que nuestra economía ha sufrido en los últimos años un profundo colapso que con dificultad ha soportado el país gracias a las pequeñas reacciones producidas a virtud de una serie de medidas de emergencia.

Añade que estamos muy lejos de la normalidad económica, pero puestas están ya las bases e indicadas las líneas a seguir para continuar la obra tan vital para la nación, de restablecer aquélla.

Dice que uno de los mayores problemas que afrontó el Gobierno fué el de la devaloración de la moneda nacional que en el transcurso de los primeros meses de 1939 se acentuó en forma tal que su descuento llegó al 2-5-9 por 100 en relación con el dólar.

Debido a esas circunstancias el Gobierno tuvo que intervenir con medidas que si no han normalizado totalmente ese estado de cosas evitaron que se acentuase la depreciación.

Dice que dada la dificultad de concertar tratados con países europeos, teniendo en cuenta su estado de guerra, el Gobierno labora por hacerlos con naciones de América a donde desea enviar sus productos.

El Mensaje solicita determinadas legislaciones sociales complementarias de las vigentes. Luego se refiere a las obras públicas que se están realizando y opina que es la Secretaría de Justicia y no la de Gobernación la que debe entenderse con la promulgación de las leyes en la Gaceta y la publicación de la Colección Legislativa.

SE REUNIO LA CAMARA DE COMERCIO DE INGLATERRA PARA ESTUDIAR LA MANERA DE AUMENTAR EL COMERCIO CON HISPANOAMERICA, COMPRENDIENDO A CUBA

LONDRES, abril 2. (Havas).—Bajo la presidencia de Sir Patrick Hannon, se reunió hoy la Cámara de Comercio de Inglaterra. Los noventa miembros del organismo estudiaron los medios de desarrollar el comercio de exportación con la América Central, comprendiendo a Cuba, y con la América del Sur. La Cámara decidió consagrar todas sus energías a la distribución de informes, cuidadosamente ponderados, sobre la calidad y la naturaleza de las exportaciones británicas.

La reunión de hoy es una de las más importantes y satisfactorias bajo el punto de vista de los resultados de las habidas desde el principio de la guerra.

Los métodos más apropiados para desenvolver el comercio de exportación con Sud-América serán sometidos inmediatamente a Sir Andrew Duncan, presidente de la Junta de Comercio, y a Sir Robert Hudson, secretario de Comercio extranjero.

ALMORZARON AYER EN «PARRAGA» LAREDO Y BATISTA

Se ha informado que ayer, en la finca «Párraga» almorzaron el Presidente de la República coronel Laredo Brú y el candidato presidencial de la Coalición Socialista Democrática, coronel Fulgencio Batista.

Existe la impresión de que a la sobremesa hablaron sobre la actualidad política.

DEMORAN LAS NEGOCIACIONES RUSO-FINESAS

HELSINKI, Finlandia, abril 2. (Havas).—El doctor Juho Paasikivi y el profesor Vaino Voionmaa continúan en Moscú, de lo cual infiere la opinión pública finlandesa que el progreso de las negociaciones con Rusia es menos fácil de lo que se se esperaba.

Opónese Hull a que el Embajador Bullitt continúe en los E. U. y a que comparezca ante el Congreso

Denegó la petición que en ese sentido le hiciera el republicano Hamilton Fish

WASHINGTON, abril 2. (AP).—El secretario de Estado, Hull, declaró esta noche sin lugar la petición del representante Fish, de que William C. Bullitt, embajador en Francia, quede continuar dos semanas más en los Estados Unidos, a fin de que conteste a las preguntas que habrá de hacerle una comisión congresional acerca de las declaraciones que en el Libro Blanco alemán se le atribuyen.

El Libro Blanco, conteniendo documentos hallados en los archivos de Varsovia, revela que Bullitt manifestó que los Estados Unidos se hallaban preparados para unirse a la Gran Bretaña y Francia en una guerra contra Alemania

Debo decir en primer término—escribe Hull a Fish—que el embajador Bullitt ha negado sucinta y categóricamente todas las imputaciones que respecto de él en ese libro se contienen. El departamento ejecutivo del Gobierno ya ha aceptado sin reserva alguna las explicaciones del embajador. Además, es Mrs. Bullitt quien ha demorado, a causa de la enfermedad, su regreso al puesto donde es necesario».

El senador Reynolds, por otra parte, no sólo solicitó hoy en el Capitolio que el embajador Bullitt sea citado ante la comisión congresional, sino que se cite también a Welles ante la comisión de Relaciones Exteriores de la Alta Cámara.

Quiere, respecto del subsecretario, que éste diga algo a la comisión acerca de sus conversaciones con los jefes de los gobiernos europeos y respecto de Bullitt, como Fish, que sea interrogado sobre las manifestaciones que se le atribuyen.

Muertos y heridos por una explosión en una fábrica de municiones de Escocia

AMSTERDAM, abril 2. (Transocean).—Comunícase desde Londres que hoy por la noche se ha producido una violenta explosión en la fábrica de municiones de Escocia, y a consecuencia de la misma han resultado tres muertos y varios heridos. Hasta ahora desconócese la causa de la explosión, especialmente si ha sido debida a sabotaje.

En un pequeño bote, arribaron al puerto de Santiago de Cuba siete prófugos de la Guayana francesa

Proceden de Puerto Rico y durante la travesía se les agotó el agua y la comida

SANTIAGO DE CUBA, abril 2.—El torrero del Morro de este puerto divisó una pequeña embarcación, desde la cual se pedía auxilio, comunicándolo a las autoridades. Estas enviaron agentes, que condujeron a esta ciudad a los ocupantes de la embarcación, que resultaron ser siete prófugos de la Guayana Francesa, que habían hecho el viaje desde Puerto Rico, de donde zarparon el 16 del pasado marzo. En Puerto Rico las autoridades los proveyeron de agua y comida para que pudieran llegar hasta México a donde se proponían arribar.

Se nombran los prófugos Santandin Pascal, de 50 años, Eduardo Durand, de 29, Marcel Justin, de 42, Henri Boisdron, de 36, Anohe Imbott, de 27, André Lion, de 32, todos franceses, y Merie Candedo, de 37 años, italiano. Expusieron que durante el trayecto habían agotado el agua y la comida y aunque habían gozado de buen tiempo la casi nula visibilidad había impedido que alguna embarcación viniera a socorrerlos. Agregaron que están muy agradecidos a las atenciones de las autoridades cubanas, pues los proveyeron de alimentos apenas llegados. Fueron ingresados en la estación de cuarentena de Cayo Duan, y mañana los jefes de la misma darán cuenta a las autoridades superiores.—García.

DERROTAN LOS CHINOS A UNA FUERZA JAPONESA Y LES TOMAN SUMINISTROS

CHUNGKING, abril 2 (AP).—La agencia oficial china dice que las fuerzas del generalísimo que intentan interrumpir las comunicaciones japonesas entre Paotow y el oeste de Suiyuan, lograron derrotar a los nipones se apoderaron de veintitrés camiones de suministros. Mataron a 430 soldados japoneses.

ESTADO DEL TIEMPO

Pronóstico para hoy, miércoles:

Vientos flojos a moderados, del nordeste al sur. Cielos parte nublados y despejados. Subiendo algo las temperaturas. Pocas lluvias.

M.E.C.D. 2016

OCUPA LA ACTUALIDAD NACIONAL EL CASO JURIDICO DEL CONGRESO

ESTA MADRUGADA DELIBERABAN EN EL REPARTO KOHLY LOS DIRIGENTES DE LA COALICION

REUNENSE CON EL COR. BATISTA LOS COLIGADOS

Trátase del inicio de acuerdos para los acoplamientos entre los varios partidos de la CSD

Anoche se reunió la Coalición-Socialista Democrática, con su candidato presidencial Coronel Batista, en las oficinas políticas del Reparto Kohly.

En representación de los partidos que forman parte de la CSD, concurrieron los señores: Portuondo Domenech y Ramón Vasconcelos, del Partido Liberal, Ramón del Collado y Antonio Martínez Fraga del CND; Juan Marinello y Blas Roca del Partido Unión Revolucionaria Comunista; José R. Barceló y Carmelo Urquiaga, del Partido Popular; Oscar de la Torre y Rubén de León, del Partido Realista; José E. Bringuier y Antonio Beruff Mendieta, del Partido Nacionalista.

La junta, que comenzó en la noche, continuaba en horas de esta madrugada en uno de los departamentos de las oficinas de control del mencionado reparto Kohly.

Se trató en ella ampliamente de los acoplamientos de las candidaturas de los partidos que forman la Coalición, considerando el convenio electoral y programático con el Partido Demócrata Republicano.

Ningún representante de este Partido concurrió a la junta de anoche.

El enfoque de las numerosas cuestiones que abarca la postulación para cargos electivos de los seis partidos de la Coalición además del concierto con el Demócrata Republicano y la urgencia de hacer las nominaciones correspondientes, fueron aspectos tratados en la importante asamblea política.

A las 2 de la madrugada se dió por terminada la reunión.

Se acordó anular todas las postulaciones Provinciales y Municipales hechas.

Que el domingo 7 a las 3 de la tarde, previa convocatoria, las Asambleas Nacionales de los Partidos de Coalición nominarán a los candidatos a la Presidencia y Vicepresidencia.

A las 5 de la tarde de ese día recibirán los candidatos de la Coalición a todos los delegados nacionales.

Del 12 al 18 serán convocadas las Asambleas Provinciales y Municipales.

CONVOCADO EL EJECUTIVO NACIONAL AUTENTICO PARA EL JUEVES POR LA TARDE

El Comité Ejecutivo Nacional del P. R. C. (Auténtico) ha sido convocado para el jueves cuatro, a las cuatro de la tarde, en el Liceo Auténtico, sito en Reina y Gervasio.

La reunión del organismo principal Auténtico será para tratar particulares relacionados con el pacto nacional celebrado por este Partido con los otros de oposición, Acción Republicana y ABC.

Si se han cumplido o no los términos de ese pacto nacional por las correspondientes asambleas provinciales, es asunto que será ampliamente considerado en esa reunión del Ejecutivo Nacional Auténtico.

Entrevista Menocal-Batista

Según informes, ayer volvieron a sostener larga y reservada entrevista el coronel Fulgencio Batista y el general Mario G. Menocal.

CONMEMORASE HOY EL ANIVERSARIO DE LA MUERTE DEL CORONEL MENDEZ PEÑATE

A la memoria del que fué en vida Roberto Méndez Peñate, intachable patriota y personalidad destacada en la política cubana, tendrán efecto solemnes honras fúnebres, mañana, jueves, a las nueve a. m., en la iglesia de San Francisco, con motivo de cumplirse el sexto aniversario de su sentido fallecimiento.

Invitan a las amistades del ilustre desaparecido, su viuda, María Villar, y su hermano, el doctor Rodolfo Méndez Peñate, Rector de la Universidad de la Habana.

Quedó integrada ayer la Comisión de Coordinación

La presidirá el Dr. Cortina. Hoy volverá a reunirse. Se evitará que falseen el voto

Quedó constituída ayer, bajo la presidencia del doctor Ramón Grau San Martín, la comisión coordinadora de la Convención Constituyente.

Fué electo presidente de la misma, en la propia reunión, el doctor José Manuel Cortina, líder de la Coalición Socialista Democrática, al que el doctor Grau le hizo entrega de los dictámenes de las distintas secciones y de los votos particulares formulados por los delegados que estuvieron inconformes con los mismos.

Para el cargo de secretario de la comisión fué designado el doctor Pelayo Cuervo.

La comisión coordinadora permaneció reunida hasta las cuatro de la tarde, en que se determinó suspender la sesión para continuarla a las cuatro de la tarde de hoy.

Concurrieron a la reunión los delegados Ichaso, Capablanca, Mañach, en representación de Andreu, Cuervo, Rey, Cortina, Robau y Acosta, por las distintas secciones; y Zaydín, Prío Socarrás, Martínez Sáenz, Martínez Fraga, Núñez Portuondo, Maceo y Alomá, por los partidos políticos representados en la Asamblea Constituyente.

Ni los partidos Demócrata Republicano y Unión Revolucionaria-Comunista han designado aún sus delegados a la comisión coordinadora.

Se espera que la labor de acoplamiento se encuentre rendida para el próximo sábado, a fin de que el lunes, en sesión extraordinaria, o el jueves, en sesión ordinaria, pueda comenzar la Convención a discutir el proyecto en el hemiciclo de la Cámara de Representantes.

Un pintoresco voto particular ha sido formulado por el delegado Primitivo Rodríguez, como miembro de la sección de Sufragio y Oficios Públicos.

Se propone en el mismo que se recoja en un artículo de la Constitución que «el Código Electoral establecerá que todo elector, una vez que hubiere ejercitado la función del sufragio, será marcado o señalado con tinta indeleble, en lugar visible, por un período de tiempo cuya duración no sea menor de 24 horas, para que el elector así señalado no pueda en modo alguno, ejercitar una vez más su derecho al voto».

La disposición ha dado lugar a los más jocosos comentarios en los corrillos políticos.

Otras sugerencias

También se ha sugerido que se lleve al texto constitucional que los «registros civiles» estarán a cargo del Poder Judicial y que el registro de la propiedad constituye una función del Estado.

Y en el dictamen de la sección de Organización del Estado se recoge un precepto en el sentido de que el Gobierno no tiene potestad para declarar lesiva una resolución firme de los tribunales y que, en el caso de que no pueda cumplirla, indemnizará al perjudicado en la forma que proceda, solicitando del Congreso inclusive los créditos necesarios para ello.

Tuvo lugar anoche, en el Hotel Sevilla Biltmore, la sesión-comida del Club de Leones de la Habana, que resultó animadísima por haber concurrido a ella numerosas y distinguidas damas, y por ofrecer el Maestro Sanjuán, miembro del Club, una conferencia sobre Música, ilustrada con números de canto y piano. Fueron invitados de honor los presidentes de los principales Clubs habaneros. La foto muestra al presidente del Comité Organizador de la Convención Internacional, Dr. Ramiro Collazo, en los momentos que pronunciaba un discurso; a su izquierda, el señor Faustino Grana, presidente del Centro Asturiano, y señora; y a su izquierda, el señor Cayetano García Lago, presidente del Centro Gallego, a quien sigue el presidente del Club de Leones de la Habana, Dr. Emilio Marill; el secretario, Dr. Antonio Martínez Morales; el señor Oscar Sigarroa, en representación del presidente del Centro de Dependientes; la señora Edilia Sierra de Cepero, el Dr. Gilberto Cepero, el Sr. Salvador Soler, presidente del Casino Español, y su esposa. (En nuestra edición de mañana ofreceremos la reseña de tan importante acto que, por haberse prolongado hasta después de medianoche nos ha impedido recogerlo en toda su extensión).

Antes de proceder a extraer los muebles embargados, el Municipio les dará 72 horas a los deudores

Recibos por $362,968.81 han sido puestos al cobro por el segundo trimestre de Industria y Comercio. No pudo la Alcaldía entregar ayer los $80,000 a los bonistas

El Jefe del Departamento de Impuestos municipales ha dado a conocer que de conformidad con las instrucciones superiores, a los deudores por fincas urbanas que están en administración, antes de proceder a la extracción de los muebles por incumplimiento en los pagos, se les ofrecerá un plazo de 72 horas para que puedan acudir a satisfacer sus compromisos con la administración municipal.

Es propósito, dijo el Jefe de Impuestos, el no mortificar ni perjudicar a los contribuyentes morosos, y por ello se les dará a conocer a cada uno la situación de la finca urbana que tiene pendiente adeudos con el municipio, debiendo acudir su propietario o arrendatario al Departamento de Impuestos dentro de un plazo de tres días, de 9 a 12 de la mañana, para cumplir el compromiso de sus adeudos y evitarse la extracción de los muebles y la inscripción de la casa a favor del municipio en el Registro de la Propiedad, pues solamente se pretende cobrar las cuotas municipales sin otras consecuencias.

362,968.81 pesos por industria y comercio

El Negociado de Adresógrafo del Departamento de Impuestos Municipales ha realizado el cargo de los recibos del segundo trimestre de industria y comercio, que alcanza a la suma de $362,968.81; dichos recibos se encuentran puestos al cobro en las taquillas recaudadoras del municipio desde el día primero del actual mes de Abril, con el cinco por ciento de descuento para los contribuyentes que satisfagan sus cuotas dentro de los diez primeros.

Reunión entre el Alcalde y funcionarios municipales

Con el Alcalde Municipal doctor Orosman Viamontes se reunieron en la noche de ayer dos funcionarios de la administración municipal cuyas actividades se relacionan con la cobranza de impuestos del municipio, entre ellos el Jefe de Impuestos señor Máximo Castillo; Sr. Carlos Quintero, de Tesorería; Sr. Félix Montanero, Contador-Interventor del Municipio, y el Dr. Héctor J. Garcini, Secretario de la Administración y el Jefe de la Sección de Apremios Sr. José Esteban Mariño.

En la reunión se trataron distintos problemas de la administración, entre ellos de los compromisos que tiene adquiridos para darles cumplimiento. Uno de los proyectos sugeridos es el de que antes de proceder a la vía de apremio contra contribuyentes morosos, se conozca en las taquillas recaudadoras de la Tesorería si han sido liquidados esos adeudos, para evitarles molestias a los contribuyentes con la exigencia de pagos que han realizado.

Asimismo se mantiene el propósito de que se haga una relación en cada taquilla de todos los contribuyentes morosos, comunicándoles por correo, después de conocerse que efectivamente tienen el adeudo pendiente, con el objeto de evitar las prescripciones correspondientes al ejercicio de 1936-1937, el día 30 de junio del actual año.

No entregaron los 80 mil pesos a los bonistas

Aunque lo había ofrecido el Alcalde Municipal Dr. Orosman Viamontes, no fué posible entregar ayer los $80,000.00 a los bonistas del Acueducto de Albear.

Esa deuda se liquidará en el plazo de diez días, como se había pensado, ya que la recaudación por plumas de agua y metros contadores el último día de bonificación a los contribuyentes, no respondió como se esperaba. El Alcalde dictó un decreto en la mañana de ayer para que todos los ingresos por ese concepto sean aplicados al pago de esa deuda desde la recaudación de ayer, martes, hasta completar la expresada cantidad.

Continúa el pago de haberes en el Municipio

Por el Alcalde Municipal se ha dispuesto el pago de haberes al Departamento de Gobernación, Altas y Bajas del Acueducto, Turismo y Corral de Concejo.

Estudian las reposiciones

El Secretario de la Administración Municipal Dr. Héctor J. Garcini viene estudiando los expedientes de reposiciones ordenadas por la Comisión del Servicio Civil, para tratar de darles cumplimiento, ya que es deseo del Alcalde obedecer los acuerdos de la Comisión.

Actúa Gutiérrez Macún como Secretario Particular

Habiendo sido ratificado por el Alcalde Municipal Dr. Orosman Viamontes, el Dr. Manuel Gutiérrez Macún en el cargo de Secretario Particular, ha comenzado su actuación, reintegrándose al mismo, por haberse suspendido las licencias electorales que disfrutaban algunos candidatos a cargos electivos, que figuran como funcionarios del Municipio. El Dr. Gutiérrez Macún está efectuando con el Alcalde los recorridos a las casas de socorro, hospitales, creches, escuelas y demás dependencias de la administración municipal.

DIVULGACION CULTURAL Y POLITICA ABECEDARIA

Por la C. M. B. Y. se empezará a radiar próximamente una hora de divulgación cultural y política fundamentada en la doctrina abecedaria, que dirigirá la doctora Evangelina de la Llera. Se radiará los martes, jueves y sábados de 7 a 8 de la noche.

NOTAS POLITICAS

MITIN COALICIONISTA

En el Parque de Trillo se efectuará esta noche una fiesta política, organizada por los partidos que integran la Coalición Socialista Democrática en los barrios de Cayo Hueso y San Lázaro.

La Avanzada de Amigos del Coronel Batista, se encuentra movilizando sus huestes para que concurran al acto.

Entre los oradores figuran el doctor Rafael Guás Inclán, que hará la apertura de la fiesta, Salvador García Agüero, que tendrá a su cargo el resumen.

Los senadores de la Oposición

Los abecedarios llevarán a Jorge Mañach para senador por Oriente, y a Emeterio Santovenia, por Pinar del Río.

Los republicanos tienen hasta ahora como candidatos a senadores a Ramón Zaydín, por la Habana; José M. Gutiérrez, por Matanzas; y Agustín Cruz, por Santa Clara.

Los auténticos han postulado a Emilio Ochoa, por Oriente; Aurelio Alvarez, por Camagüey; Miguel Suárez, por las Villas; Gustavo Moreno, por Matanzas; Felix Lancís, por la Habana.

Se asegura que Carlos Prío Socarrás ocupará una nominación senatorial.

Las oficinas del PDR

Con el regreso a la Habana del general Menocal, ha entrado en intensa actividad el Partido Demócrata Republicano, particularmente en lo que se refiere a la alcaldía de la Habana, para cuyo cargo será postulado el doctor Raúl Menocal.

Las oficinas políticas instaladas provisionalmente en Calzada y Baños, están siendo constantemente visitadas por elementos de los partidos que integran la Coalición Socialista Democrática.

Estas oficinas se encuentran hasta el momento atendidas por los señores Oscar Soto, José Castillo, Luis de Cárdenas, Fuentes Duany, Palmero y otros.

En la próxima semana, según ha informado el propio doctor Menocal, estarán definitivamente instaladas las oficinas electorales del Partido en Galiano y Barcelona, donde radicarán las asambleas Nacional, Provincial y Municipal de la Habana.

Allí serán recibidos diariamente los que integran la sargentería de barrios, con quien el candidato a alcalde quiere mantener estrecho contacto con vista a la campaña electoral que se aproxima.

CITADO EL EJECUTIVO NACIONAL LIBERAL

Para el jueves 4, a las dos de la tarde, ha sido citado el comité ejecutivo del Partido Liberal, al objeto de tratar de anulaciones de las postulaciones hechas.

Así nos lo informó ayer el senador Manuel Capestany, secretario de correspondencia de ese organismo.

EN HONOR DE VERGARA Y GARCIA VAGA

Mañana, a las ocho de la noche, se celebrará en el barrio de Arroyo Apolo, General Lee y Juan Delgado, (Santos Suárez), una fiesta política, organizada por Octavio Pérez Carrillo, del Partido Agrario Nacional.

El acto será un homenaje que le ofrecen los agrarios al doctor Alejandro Vergara, candidato a la alcaldía y al señor Arturo García Vega, que figura como candidato a concejal con el número 18 en la boleta del Partido.

Los homenajeados asistirán al mitin.

Genaro Iglesias

Sus compañeros de la Aduana hicieron objeto de cordial homenaje a Genaro Iglesias, elemento sobradamente conocido y estimado en todo el sector de referencia.

Participaron del simpático acto, entre otros: Orestes Fernández, Alfonso Castañeda, Gonzalo González, Dr. D. Betancourt, Ramón Martínez, Lucio Hernández, José Arralid, Amado Castañeda, Samuel del Río, Rogelio Sosa, Arturo Risach, Domingo Aragón, Francisco Cano, Oscar Risach, Mario Varona, Manuel Torres, Eugenio Benítez, Graciano González, Francisco Padrón, Alejandro Camejo, René Cabil, S. García, Camilo Cortés.

Candidatos del P. D. R. en Matanzas

Según los últimos informes, el ticket de sendores de la Coalición por la Provincia de Matanzas quedará integrado de la siguiente manera: Calvo Tarafa, Alonso Pujol. Por el Demócrata Republicano, Críspulo Solaún, Alberto Boada.

Para figurar en la candidatura para representantes del P. D. R. se menciona entre otros a los siguientes elementos: Pedro W. Lluriá, Eusebio Aguirre, alcalde de Cabezas; Luis Díaz Castellanos, José María Méndez, consejero; Dr. José Soler Prot, Emiliano Moreno, Miguel Bretos del Pino, candidato a gobernador que fué en los comicios anteriores; doctor Ramón Manguart, Dr. Félix López Ruiz, médico de Matanzas, doctor Fructuoso Frendes, de Los Arabos; capitán Antonio Armas, de Colón; Dr. Julio Sotolongo, de Manguito; Manuel Camaraza, alcalde de Pedro Betancourt.

Para consejeros provinciales: Teodoro Díaz de Canasí; Cristóbal Moré, de Matanzas; Edelmira Díaz, de Camarioca; Fernando Marcoleta, de Cárdenas; José Albiztu, de Bolondrón; Arce, de Pedro Betancourt; Pastrana, de Colón; Máximo Burunete, de San José de los Ramos.

La Alcaldía de San José de las Lajas

Días pasados hizo entrega de la Alcaldía de San José de las Lajas, el doctor Alicio Ruiz, que la venía desempeñando el señor Arturo Echazarreta Ruiz, secretario de la Administración Municipal, en cumplimiento de los preceptos de la ley de la materia.

En la Secretaría de Gobernación se ha recibido el informe correspondiente a esa entrega, y tuvimos oportunidad de conocer algunos detalles de la actuación del doctor Ruiz como alcalde de ese importante término de la provincia habanera, de los que damos a conocer los siguientes:

Hecho el arqueo de la caja municipal, se comprobó que, cubiertas todas las atenciones hasta febrero, arrojaba un efectivo de $3,406.79.

Reparó la carretera que, pasando por el cementerio se dirige a Guara; el Gobierno Provincial coadyuvó a esa obra, como también, debido a las gestiones del doctor Ruiz, el propio Gobierno arregló el parque de Tapaste, haciéndole la instalación eléctrica soterrada y colocándole varios faroles.

Bajo su administración se construyó la Alameda, en la Avenida de la Independencia, con fondos procedentes de las últimas fiestas patronales antes de su toma de posesión y para la cual pagó de su peculio particular el alumbrado durante ocho meses, por no haber consignación.

Como presidente de la Comisión Pro-Monumento a Martí hizo gestiones hasta conseguir levantar el magnífico monumento al Apóstol de nuestras libertades que se alza en el parque «Barreras», para orgullo de San José de las Lajas, siendo obra del escultor cubano Fernando Boada. Es una magnífica escultura en bronce y piedra, teniendo en su base una valiosa biblioteca martiana.

Arregló o construyó todas las calles del pueblo de Tapaste.

Arregló la calle Juan Delgado y construyó las calles Ramón Delgado y Libertad, en el poblado de Cuatro Caminos.

Construcción de varios tramos de las calles Padilla, Arturo Muñiz, Juan Gualberto Gómez, Ramón Rodríguez, Roosevelt y Máximo Gómez, en San José de las Lajas.

Reparación de las calles Capitán Francisco Delgado, Lino Mirabal, Céspedes, Adolfo Castillo, Padilla, Arturo Muñiz y últimamente la calle Martí, en toda su extensión (630 metros), con regado de capa protectora de hormigón y asfactito.

Se construyeron tres puentecillos de acceso y alcantarillas de la Tembladera, en Tapaste; un puentecillo en Cuatro Caminos y siete en San José, todos de hormigón hidráulico, reforzado con cabillas de acero corrugado.

Se compró para el uso de los enfermos una ambulancia del último modelo, dotada de los adelantos y con un valor de mil setecientos pesos ($1 700.00).

Deja en presupuesto la cantidad de dos mil pesos ($2,000.00) para la terminación de la planta alta del edificio que levantó y donde se encuentran instaladas las oficinas de la Administración municipal y casa de socorro, y en donde se instalarán la sala de sesiones del Ayuntamiento, despacho de la presidencia y ejecutivo municipal, servicios y archivos de esta dependencia.

Deja también en presupuestos seiscientos pesos ($600.00) para dotar de mobiliario esta planta.

Entre los proyectos que lleva en su plataforma política el señor Ruiz, si es electo para un nuevo período, figuran la construcción de las calles que faltan por hacer, pavimentación de las de Máximo Gómez, Esperanza, Hoyo y pequeños tramos de calles en el reparto La Industria, y reparación de algunas en La Cabecera; construcción de aceras, un parque infantil, biblioteca municipal, organización del Cuerpo de Bomberos y construcción de su cuartel.

OFICIAL

«TRIBUNAL SUPERIOR ELECTORAL. AVISO DE SUBASTA. SE HACE PUBLICO que hasta las dos y media de la tarde del día 4 del entrante mes de abril, se recibirán en la Secretaría de este Tribunal, proposiciones en pliegos cerrados para la subasta de parte de las Boletas Electorales y otros materiales que habrá de adquirir el Tribunal para suministrar a los organismos electorales subordinados; y las proposiciones se abrirán públicamente dicho día y hora. Los pliegos de condiciones están de manifiesto en esta Secretaría. Habana, 25 de marzo de 1940. **Dr. A. Menéndez Carballo**, Secretario».

Mar. 27, 28. Ab 3, 4

CREESE QUE ESTAN DE ACUERDO LA OPOSICION Y EL GOBIERNO EN FACULTAR A LOS QUE QUEDARON

No hay motivo para alarma, se dice, pues muchas veces el Congreso ha tenido un largo receso en período electoral. Si urgiese, la Constituyente daría solución al problema

Ocupa sitio muy destacado en la actualidad cubana el caso jurídico del Congreso; situación que la Asamblea Constituyente estudia resolver.

Hasta hoy los señores convencionales no han sido convocados para tratar la moción suscrita por el señor Prío Socarrás en la que —según publicó el DIARIO DE LA MARINA— propone facultar a la mitad de los senadores y representantes que han continuado en el disfrute de sus actas para que puedan dictar leyes.

En la ocasión en que este asunto sea puesto a debate por la Constituyente —si es que al cabo se llega a ello— la aludida moción Prío Socarrás aparecerá como modificativa del proyecto sobre la extensión de los mandatos.

Al proyecto del señor Prío Socarrás se le presentará una enmienda estableciendo la extensión de los mandatos para la otra mitad del Congreso cuyo período terminó el primer lunes de abril. Enmienda que se consideraba desechada desde el momento en que la Constituyente reunió el quorum reglamentario para discutirla.

Ahora bien: el tratamiento de moción Prío Socarrás o el de prórroga de mandatos requieren voto favorable de las dos terceras partes de los delegados que integran la Convención.

Comentarios

La cuestión congresional es objeto de constantes y variados comentarios tanto en el Capitolio como en los pasillos de Palacio.

Ayer, aun cuando el señor Presidente no tenía audiencias, acudieron a la mansión palatina muchos políticos. Los más de ellos fueron a ofrecerle el testimonio de su pésame al Secretario de la Presidencia, señor Cristóbal Muñoz, a quien apena la pérdida irreparable de un familiar muy allegado.

Entre otras personas vimos a los señores Agustín Cruz, ex-Secretario del Trabajo; a Rigoberto Ramírez, Aurelio García Guerra, José Antonio Cabrera, Tomás Galdós, Gilberto Pardo Machado.

El señor García Guerra concurrió con los señores Carrera Justiz, Adi y Alejo a interesar la sanción de la ley modificativa de la Caja del Retiro de Ferroviarios y Tranviarios.

Refiriéndose al caso del Congreso impedido de legislar por haber disuelto la mitad de sus componentes, dijo el señor Ramírez que no puede afirmar que no existe el Congreso. «Existe —añadió— en toda su amplitud legal, aunque no funcional.»

Dijo luego que al ser podado la mitad de sus miembros ha entrado en un receso análogo al que hubiera producido si el país estuviese pendiente de recursos comiciales establecidos contra las actas de un número tal de congresistas suficiente a dar quorum reglamentario.

El señor Pardo Machado expresó que si bien es cierto que el actual Congreso no puede legislar, también lo es que la Constituyente no está facultada para atribuirles funciones legislativas a los que ahora integran el Parlamento.

Estima, además, que la Constituyente carece de poderes para habilitar, antes del 20 de mayo, a los actuales congresistas, pues ello equivaldría a modificar los Estatutos Constitucionales vigentes. Después de esa fecha podría hacerlo.

El señor Cabrera opina que la Constituyente puede proceder a la habilitación, pero carece en cambio de facultades para extender los mandatos de los congresistas que cesaron.

La actitud de la Oposición

Según noticias, los miembros de la Oposición en la Constituyente mantendrán la enmienda del señor Prío Socarrás, la cual, después de proponer la habilitación del actual Congreso para legislar, establece que sus acuerdos tendrán carácter de provisionales y sujetos por tanto a la ratificación posterior del Congreso definitivo que resulte de las elecciones del 14 de julio.

Respecto a este punto, el representante Gustavo Gutiérrez opina que la habilitación debe ser plena o no cabe la habilitación.

Al decir de los comentaristas la fórmula de la habilitación congresional es un principio admitido por el Gobierno y la Oposición.

El mensaje del señor Presidente

Se nos informó anoche que el señor Presidente de la República no ha remitido todavía a la Asamblea Constituyente su mensaje por el cual consulta a dicho Cuerpo sobre su permanencia en la Primera Magistratura de la Nación después del 20 de mayo, en que cumple su mandato.

Apenas llegue dicho escrito a poder del doctor Grau San Martín se dará cuenta con el mismo en la primera sesión que celebre la Asamblea.

Existe la impresión que la Asamblea en pleno evacuaría la consulta en el sentido de que debe permanecer en la Presidencia hasta la renovación de los Poderes Públicos y toma de posesión del nuevo Presidente.

La actitud de la asamblea será fiel reflejo de la opinión de todos los partidos políticos que en un acuerdo de confianza respaldan la provisionalidad del coronel Laredo Bru.

Grande *en Valor*

...Pequeño *en Costo*

Nada proporciona a usted tantas comodidades, felicidad y seguridad, como un teléfono.

El servicio telefónico no es solamente excepcionalmente bueno, sino barato.

En ninguna parte del mundo el público recibe tanto y tan buen servicio por tan poco costo.

Buena administración, personal idóneo y modernos equipos, son las tres razones más importantes que garantizan esta realidad.

NADA DA TANTO POR TAN POCO

CUBAN TELEPHONE COMPANY

HOY MIERCOLES

"EL SOBRE DE LA SORPRESA"

(POR EL FAMOSO SISTEMA DE LOS 36)

DISTRIBUIRA ENTRE GRANDES Y CHICOS:

RELOJES, BICICLETAS, RADIOS, PATINES,
GALLETICAS, ESTUCHES DE BOMBONES,
PERFUMERIA, CIGARROS Y TABACOS,
HOJAS DE NAVAJA, CERVEZA POLAR
Y BILLETES DE LA LOTERIA NACIONAL

Compre "AVANCE" todas las tardes

M.E.C.D. 2016

ACUERDASE NO REALIZAR MAS SUBASTAS DE MONEDAS DE ESTADOS UNIDOS

EL GOBIERNO PROCEDERA A SU VENTA, UNA VEZ CUBIERTOS LOS COMPROMISOS INTERNACIONALES

Redoblará la Secretaría de Hacienda la vigilancia en los cobros de todos los impuestos. Ocupan en Santiago de Cuba dos cargamentos clandestinos de sal. Decomisados

El Gobierno no se propone, por ahora, vender en subasta el remanente de moneda americana acumulado por el Fondo de Estabilización de la Moneda. El propósito actual es, primeramente, cumplir sus compromisos internacionales y el sobrante venderlo, como la reciente operación realizada con el Clearing House, por un millón de pesos. Según nos han informado, la operación se realizó con el 12 por ciento de utilidad para el Estado, con cuyo remanente cubrirá distintas atenciones aún pendientes.

Técnico de contabilidad

La Dirección General de Contabilidad ha dispuesto que un inspector de dicho departamento, visite las distintas secretarías de despacho y estudie el sistema de contabilidad en todas sus pagadurías. Con el resultado de sus visitas elevará un informe al director.

Ocupación de sal

El director general de Rentas, ingeniero Masses Valera, recibió ayer un telegrama del inspector jefe del Servicio de Inspección destacado en Santiago de Cuba, informando, de la ocupación de dos cargamentos de sal en una casa deshabitada en Manzanillo, uno de 9,000 libras, y otro de 3.960. Dichos cargamentos han sido decomisados y con lo actuado le enviará toda la documentación para la resolución procedente.

Redoblando inspecciones

En una reunión de directores celebrada en la tarde de ayer en la Secretaría de Hacienda, a la que asistieron el de Rentas y de Consultoría, señores Ing. Masses Valera y doctor Miguel Pírez, se tomó el acuerdo de una acción conjunta en la inspección de los impuestos, para redoblar su vigilancia.

Las direcciones de Rentas e Impuestos y Consultoría son los baluartes en que descansa el aumento que se trata de obtener.

El ingeniero Masses Valera ha dispuesto la salida de grupos de inspectores para el interior de la República, así como otros grupos actuarán en la capital.

En Consultoría se espera el aporte valioso de la actuación del nuevo jefe de la sección de Apremios doctor Martínez y Pérez Abreu, el cual manifestó ayer a los periodistas, que evitará, por todos los medios a su alcance, el estancamiento de los expedientes de apremios, en todas las zonas y distritos fiscales, base de la merma en los ingresos, contando para ello con la ayuda que le brindarán todos los funcionarios y empleados de ese departamento.

Solicita fondos el secretario de Educación

Visitó ayer al secretario de Hacienda, doctor Joaquín Ochotorena, el de Educación, doctor Cleto Guzmán. En dicha entrevista solicitó el secretario de Educación le sitúen los fondos aun pendientes para cubrir atenciones de su departamento, entre otros el pago a los jornaleros y personal temporero.

Situación de fondos

Por decreto presidencial, a propuesta del secretario de Hacienda, se situaron ayer 45,000 pesos para el pago de alquileres en todas las dependencias del Estado correspondientes al mes de marzo pasado. También se situaron fondos para el pago de jubilaciones de la Aduana de la Habana; mes de enero.

PROHIBIDO A SANIDAD POR EL CODIGO DE DEFENSA SOCIAL LA CLAUSURA DE INMUEBLES

LA SECRETARIA DE JUSTICIA TIENE QUE RESOLVER A TODA PRISA ESTE GRAVE PROBLEMA

El Servicio de Abasto de Leche no clausura vaquerías; lo que hace es retirarles las licencias, sin las cuales no pueden estar abiertas. Abandono sanitario en Manzanillo

Desde hace días, por orden del doctor Juan de Moya, Secretario de Sanidad, el Jefe de Despacho, doctor López Garrido, redactó un proyecto de decreto para la total reorganización de la Comisión de Clausuras del Departamento.

El decreto está pendiente de ser puesto a la sanción del Primer Magistrado de la República. Aún no lo ha llevado a la firma el Secretario de Sanidad en vista de un informe rendido por el letrado Consultor.

Dice el Jefe de la Consultoría que por una disposición suplementaria del Código de Defensa Social —Cuarto inciso «a»— se derogan los Códigos, Ordenes Militares, Leyes, Decretos-Leyes y otras disposiciones que se citan, entre ellas, el Decreto Presidencial número 674 de 6 de julio de 1914, en el que figuran las vigentes Ordenanzas Sanitarias, y que se refiere a la facultad de sancionar que antes tenían diversos organismos del Estado, pero ahora que sólo corresponden a los jueces de instrucción, jueces correccionales y tribunales de justicia. Es decir, que los funcionarios de Sanidad no pueden, como lo hacían antes de promulgarse el Código de Defensa Social, dictar ninguna clausura, tanto de inmuebles en estado de ruina como de establecimientos públicos.

La Consultoría de Sanidad recomendó al doctor Moya que se consulte el proyecto de Decreto antes mencionado al Secretario de Justicia para que sea este organismo del Estado el que aclare cuanto se relaciona con las disposiciones suplementarias del Código de Defensa Social, esto es, saber si la Secretaría de Sanidad por sí sola puede proceder a la clausura de un inmueble o establecimiento, o tiene que solicitar la cooperación de un funcionario judicial.

Un alto funcionario de la Secretaría de Sanidad nos aclaró el problema relacionado con la clausura de vaquerías y depósitos de venta de leche de vaca; nos informó que, como se viene haciendo, desde hace unas semanas, el Departamento no procede a la clausura de ninguna expendio de leche, al comprobar que vende el producto adulterado, sino que se limita a retirarle la licencia sanitaria, sin la cual no puede ejercer el comercio.

La importación de bidones de cloro líquido

Con motivo del reciente acuerdo adoptado por la Junta Nacional de Sanidad recomendando se prohiba la importación de bidones de cloro líquido de dos mil libras, por constituir un grave peligro para los que lo manipulan, el doctor Juan de Moya, Secretario de Sanidad, viene estudiando el informe rendido en ese sentido por el ingeniero Cosculluela, para, dentro de unos días, dirigirse al Secretario de Hacienda trasladándole los antecedentes del caso, a fin de que resuelva sobre el particular.

Como se recordará, recientemente la Junta Superior de Sanidad llamó la atención del Alcalde de la Habana sobre el peligro que significaba en los llamados tanques de Palatino el almacenamiento de bidones de cloro líquido con capacidad para dos mil libras, los que deberían ser trasladados a Vento. La Alcaldía, hasta el momento, no ha contestado a Sanidad sobre si se ha tenido en cuenta aquella recomendación.

Abandono sanitario de Manzanillo

Instituciones cívicas locales de Manzanillo, Oriente, han dirigido varios escritos al Secretario de Sanidad informándole del estado de abandono en que se encuentra la higiene en dicha población.

Aseguran los informantes que en la actualidad se registran graves epidemias por carecer el Jefe de Sanidad de lo más indispensable para combatirlas, como petróleo, vacunas y personal suficiente para el servicio de recogida de basuras.

El doctor Moya ha trasladado los anteriores escritos al Jefe del Material para que investigue si es cierto que a aquel jefe local de sanidad no se le remiten, periódicamente, como está ordenado, las dosis de vacuna antitífica, cápsulas de quinina, petróleo y demás desinfectantes para el saneamiento de la población e inmunización de sus habitantes.

Petróleo para el Mercado La Purísima

El doctor Antonio Gálvez Gómez, Jefe de Desinfección de La Habana, ha informado a la superioridad que ha hecho entrega de determinada cantidad de petróleo a los agentes de la Policía Nacional que tienen a su cargo la custodia del antiguo Mercado La Purísima, donde hoy son atendidos cientos de limosneros y niños vagabundos.

Obedece la entrega del petróleo al ruego hecho en días pasados, en ese sentido por el Comandante Serra, el que consignaba que a dicho Mercado son llevados los niños vagabundos y pordioseros, en completo estado de abandono de higiene personal, con parásitos, etc., por lo que urge la desinfección constante del local. Además, termina diciendo el Comandante Serra, los sótanos de La Purísima mantienen siempre un nivel de agua que bien puede ser por filtraciones o procedente de manantiales.

Conocerá el Consejo Universitario los distintos planes de estudio que han aprobado las facultades

Los decanos informarán sobre la necesidad de extender las carreras a fin de poder desenvolver una enseñanza ordenada y metódica. Los festejos del día del graduado

Hoy, por la tarde, habrá de celebrar sesión el Consejo Universitario para conocer los distintos planes de estudio aprobados por las facultades para el próximo curso académico.

Entre dichos planes figuran el de siete años de la escuela de Medicina y el de cinco años de la escuela de Derecho Civil.

En distintas facultades del Alma Máter se tiene entendido que no es posible preparar eficientemente en sus profesiones a los alumnos si no es a través de un plan desenvuelto en tiempo, ordenada y metódicamente.

Los decanos de las escuelas de Derecho y Medicina, doctores Guillermo Portela y Angel Vieta, habrán de informar hoy ante el Consejo Universitario sobre la necesidad que ha llevado a sus respectivos claustros de profesores a aprobar los nuevos planes.

El próximo sábado será el homenaje de los graduados a profesores y periodistas

El próximo sábado, día 6 de abril, habrá de celebrarse el homenaje que ofrecen los graduados de las escuelas universitarias de Derecho Civil y Ciencias Sociales y Derecho Diplomático y Consular a los profesores de esas facultades y a los periodistas del Alma Máter.

Consistirá el acto en un almuerzo que tendrá lugar en los jardines de «La Polar», a la una y media de la tarde.

El discurso de ofrecimiento del homenaje, a nombre de los periodistas del Alma Máter.

Los decanos de las facultades de Derecho y Ciencias Sociales doctores Guillermo Portela y Pablo F. Lavín, concurrirán al acto.

La comisión que organizará los festejos de los graduados

Ha quedado constituída ya la comisión que organizará todos los festejos del Graduado, que tendrán lugar en la Universidad, durante tres días, en el próximo mes de mayo.

Forman dicha comision los profesores Alfredo Antonetti, Andrés Angulo y Nicolás Pérez Raventós; Armando Pujol, en representación de los graduados; Salvador Vilaseca, en representación de la empleomanía universitaria; Eugenio Dumois, como presidente de la Federación de Alumnos del Alma Máter; y Rubén Acosta, como delegado de la Confederación de Estudiantes Cubanos.

Piden algunos alumnos que se curse Sociología Jurídica

Algunos estudiantes de la facultad de Derecho se están interesando por que en el nuevo plan de la facultad se incluyan estudios de Sociología Jurídica.

Tienen el propósito de dirigirse en ese sentido a las autoridades de la escuela y a los organismos del plantel.

La entrega del premio Finlay será mañana

Mañana, a las nueve a.m., en el nuevo edificio de la escuela de Medicina, habrá de procederse a la entrega del premio «Finlay», instituído por el doctor Pedro Kourí para los estudiantes del Instituto de Medicina Tropical.

Los mejores trabajos han sido seleccionados por un tribunal.

El rector Méndez Peñate y el decano Vieta asistirán al acto.

Gestionan Delegados de la Junta Central de Maternidad que no se prohiba la duplicidad de cargos

Elegidos en la Secretaría del Trabajo los Delegados a la Caja del Retiro Ferroviario. Piden los obreros del transporte que sea modificado el vigente Reglamento

Funcionarios y médicos de la Junta Central de Maternidad y Delegación Provincial de la Habana, están haciendo gestiones cerca de los miembros de la Asamblea Constituyente, para que no se apruebe el precepto que determina la no duplicidad en los cargos públicos, considerando que ese organismo es absolutamente independiente del Estado, la Provincia y el Municipio, aunque reconocen que varios empleados que figuran en su presupuesto ocupan elevados cargos en distintas dependencias del Estado y el Municipio.

Elegidos los delegados a la Caja de Retiro Ferroviario

Actuando de presidente el doctor Fernando J. del Pino, Director General de Higiene y Previsión Social, de la Secretaría del Trabajo, se celebró ayer la elección de los Delegados Obreros en activo servicio para la Caja de Jubilaciones y Pensiones del Retiro Ferroviario, resultando electo el señor José Ramón Laria y Alfonso y como suplente el señor Angel Arranza y González, por los Ferrocarriles Unidos de la Habana y la Compañía Havana Electric Railway Company, respectivamente.

Inmediatamente después se tomó el acuerdo de solicitar del Presidente de la República la aprobación de la Ley que modifica el retiro ferroviario, que se encuentra en su poder, por estimar que con ella se podría inyectar nueva vida a dicha Caja.

Pronto se reanudará el reembarco de antillanos

La Secretaría del Trabajo prepara un informe para el Presidente de la República, solicitando un crédito para el reembarco de antillanos, pues el Departamento sólo tiene un presupuesto de $509,793.39, y no dispone de recursos para esa atención.

$45,560.00 de egresos en Maternidad Obrera

La Delegación Provincial de Salud y Maternidad Obrera de la Habana ha confeccionado la estadística de gastos efectuados durante el pasado mes de marzo, que ascienden a la suma de 45,560.34, que se distribuyen de la siguiente manera: Por pensiones: $15.960.64; Donativos $11,525.00; Facultativos: $525.00; Hospitalización: $1,846.50; Dispensario: $3,839.48; Gastos de viajes: $69.00; Devoluciones: $3.00; Material de la Oficina: $202.15; Varios: $434.15; Diez por ciento de las recaudaciones a la Junta Central de Maternidad: $4,939.42; Haberes de los empleados: $4,630.00; Dietas a delegados: $168.00; Muebles y Enseres adquiridos: $1,139.00, y Horas extras trabajadas $279.00, que con $18,962.33, pagados a la Compañía Moderna de Construcciones por la Edificación de la Clínica Provincial de Maternidad hacen un total de $64,522.67.

164 mil pesos pagados por la Clínica Obrera

El Secretario de la Delegación Provincial de Maternidad de la Habana, doctor Salvador Juncadella, manifestó ayer que hasta el día 31 de marzo último, dicho organismo había pagado a la Compañía Moderna de Construcción, por las obras realizadas en la Clínica Provincial de Maternidad, la suma de $164,356.71; además, por la Dirección y Proyecto $9,250.23; nivelación y excavaciones $6.830.74; inspección de las obras la suma de $5,583.36; análisis y pruebas de materiales $839.48; gastos varios $875.95 y por equipo del edificio la cantidad de $9,637.00.

CARTAS AL DIRECTOR

La Coloma, marzo 28 de 1940.

Sr. Director del DIARIO DE LA MARINA.

Habana.

Señor:

Los que suscribimos, a nombre y petición de los pescadores y obreros de la industria de la langosta, nos dirigimos a Vd. para rogarle la publicación de nuestra justa solicitud, a fin de conseguir del Jefe de Estado Mayor de la Marina Constitucional la autorización para la pesca de la langosta **macho** durante el período de veda.

Este pueblo hasta ahora ha dependido de la pesca de la esponja, el pez y la langosta; pero actualmente el pescado tiene muy poco valor y la esponja se ha muerto en su mayoría. Por esta causa, más de la mitad de las familias de este pueblo vive de la langosta, ya que hay más de 30 barcos destinados a esta pesca y más de 100 obreros en la fábrica de conservas.

De no ser concedido el permiso para la pesca de la langosta **macho** se verían en la mayor miseria gran cantidad de familias de este pueblo.

Solamente pedimos el permiso para la pesca del macho lo cual no perjudica en lo más mínimo la extinción de la cría, aparte de que en la fábrica de conservas no nos reciben la hembra por no servir su carne en esta época para envasar.

En la seguridad de vernos atendidos en nuestra justa petición; quedamos de Vd. muy respetuosamente.

Por los obreros y por los pescadores: Nieves Hernández, Juan Jiménez, Agustín Golles, Tomás Monerabal, Juan Monduis, José R. Menéndez, Lucrecia Espinosa, María Monduis, Ursula Díaz, Lucio Aroche, Juana Díaz, María Josefa Díaz, Tomás Hernández, Agripina Castro, Amparo Gort, Estela Carballo, Faustina Pérez, Tomás Carballo, María Luisa Carballo, José Benigno Izquierdo, Victoria Acosta, Mario Sánchez, Nieves Rodríguez, Luisa Fernández, Zoila Pérez, Esther Alvarez, Alejo Ramírez, Justina Téllez, Zoila Rodríguez, Rosa Carballo, Marina Travieso, Perico Carballo, Juan Pedro Carballo, Plácido Manaoga, Miguel Hernández, Segundo León.

Se han declarado nulos, sin valor ni efecto legal alguno, todos los sorteos denominados "Sweepstakes"

Unicamente quedan autorizados los sorteos señalados para el día 20 de mayo próximo. Comprenden boletos o billetes emitidos y puestos en circulación, Serie «A»

A la «Gaceta Oficial» se ha remitido un decreto presidencial, firmado a propuesta del secretario de Hacienda que declara nulas y sin valor ni efecto legal las resoluciones de 25 de marzo, 12 de abril y 12 de mayo de 1939, que autorizaron la celebración de sorteos-series denominados «sweepstakes», así como las demás resoluciones y decretos relacionados con aquéllos.

Unicamente se autoriza la celebración del sorteo señalado para el día 20 de mayo, que comprenderá exclusivamente los boletos o billetes emitidos y puestos en circulación de la serie A, compuesta de cincuenta mil billetes, de acuerdo con el plan fijado por el director de la Lotería en 7 de julio de 1939, que se mantiene en vigor, en defensa del crédito de la Renta de Lotería y por fuertes razones de equidad hacia todas las personas que de buena fe han adquirido dichos boletos.

El texto del decreto anunciatorio es extenso, y en algunos de sus «por cuanto» se expresa que, apremiado el concesionario por la Dirección de Lotería para que cumpliera las obligaciones de su cargo, presentó escrito en 11 de mayo alegando las razones por que no había podido hacer efectivas dichas obligaciones y solicitando que los sorteos series mensuales de cien mil números pudieran ser divididos en medias series de a cincuenta mil números y que pudieran comprarse por separado, formulando también otras peticiones.

En otro se dice que el director de la Lotería había dictado resolución advirtiendo al concesionario que debía abstenerse de entrar en tratos o negociaciones con personas o entidades de quienes pudiera sospecharse que intentan utilizar el negocio de la reventa de esos títulos para ser llevados a países donde pueda estar prohibida su introducción, evitando problemas internacionales, aceptándose que en los sorteos mensuales de cien mil números puedan formarse planes encaminados a las divisiones por series de a cincuenta mil, en forma de que si sólo se vendiera la primera serie, pueda celebrarse el sorteo con ella, otorgándose los premios que se ofrezcan.

Estímase también que no puede la Renta de Lotería, dentro de sus facultades, tener potestad para comprometer o discernir a particulares el disfrute de una concesión, cual es la de adquirir la totalidad de los billetes que puedan emitirse en los sorteos acordados y por un período de ocho años, puesto que la facultad que le reconoce el artículo L del reglamento contenido en el decreto presidencial 318 de 1938, no puede ser interpretada en forma que lleve implícita una concesión de esa índole e importancia.

Que la concesión de los referidos sorteos es una facultad que está reservada al Poder Legislativo y, en su defecto al Poder Ejecutivo de la nación respecto de cada sorteo de carácter especial, de las circunstancias del que es motivo de la resolución; y finalmente que no obstante los razonamientos precedentes, frente a la realidad de la circulación de los boletos o billetes de la serie A, compuesta de cincuenta mil boletos, única de las veinte series solicitadas por el señor José Abalo Cuza, que ha sido autorizada hasta la fecha por la Dirección de la Lotería Nacional, vendida a dicho concesionario y puesta en circulación mediante el ingreso en la Tesorería de la Renta del importe del valor nominal de dicha serie y el impuesto correspondiente, en defensa del crédito de la Renta de Lotería, debe autorizarse la celebración del preindicado sorteo en la forma y términos prevenidos por el plan que lo contiene, pero sólo respecto de la mencionada serie «A», a que ha quedado circunscripto dicho acto.

SOLO DARA ACCESO EL TRIBUNAL SUPREMO AL VERDADERO PERIODISTA

La Sala de Gobierno del Tribunal Supremo, a solicitud del Presidente del Directorio del Retiro de Periodistas, Sr. Enrique H. Moreno, ha resulto que en los actos y lugares expresamente asignados a los periodistas, no se dé acceso más que a aquellas personas que justifiquen tal carácter, mediante el carnet expedidoa su favor por el expresado Directorio.

Este acuerdo viene, una vez más, a reafirmar la necesidad del cumplimiento de las disposiciones de la materia, reglacas en la Ley que reconoce el derecho a los verdaderos periodistas, los profesionales, y ha de servir de pauta a las distintas dependencias del Estado, la Provincia y el Municipio, donde las agrupaciones de periodistas, como la Asociación de Repórters y la de la Prensa y el Retiro de Periodistas, han estado laborando a fin de que cese el abuso de los simuladores, que no solamente ocupan el lugar de que dificultan la misión a los mismos encomendados en los sectores de la Administración Pública, y muy especialmente en los Tribunales de Justicia, donde los bancos de la Prensa son «asaltados» por personas ajenas a a la profesión.

Fuerte cargamento de azúcares y tabacos de Cuba llevará para España el Marqués de Comillas

Llegarán el sábado próximo en el vapor «Cuba» trescientos hoteleros de los EE. UU. Lleva el «Maasdam» 555 toneladas de productos cubanos para Holanda. Movimiento de buques

En las primeras horas de la mañana de ayer iniciaron las autoridades marítimas el despacho del pasaje del vapor correo «Marqués de Comillas», entrado en puerto a las doce y media de la madrugada.

La travesía la realizó con toda felicidad. Durante la misma, cerca de las costas de Portugal, y en horas de la madrugada, un barco lo identificó por medio de luces, siguiendo su marcha sin contratiempo alguno.

El «Marqués de Comillas», ha traído más de 400 toneladas de productos españoles, gran cantidad de correspondencia y 331 pasajeros con destino a esta capital y de los cuales más de cien seguirán hacia México. Para New York lleva 46 viajeros.

De la lista del «Comillas» hemos anotado a los viajeros siguientes: señora Francisca Maderas Vda. de Humara y sus hijos María, Carmen y Francisco, quienes fueron recibidos en el muelle por los señores Julián y Miguel Lastra y numerosas amistades; el doctor Santos Pagadigorria y su esposa Amelia Rodríguez, Diego Vázquez Bello y señora, el Comandante de la Sanidad Militar Eduardo Zuzua Gaztela; el señor Fermín Rosillo Ortiz y su hija María Rosillo Luque, del alto personal de «La Equitativa», Compañía de Seguros radicada en España; Esther del Barrio Marcelín, Eliseo Barrachina, Esperanza Carvajal, Alfonso Trullois, Antonio Garrido López, Marcelino Basaldúa, Daniela Arzubide de Villa, Blanca del Valle, Concepción García Alvarez, el Cónsul de Cuba en Oporto Sofía Dihigo Llanos, Dolores Martínez Moya, Pepita Plaza, Teresa Gali Gali, Amparo P. Molina, el pelotari Agustín Esquivel Pérez, el marino Jaime Basto Euguiña, Esperanza García Bustelo, Violeta, Trinidad, Luz, Lidia, Aurora, Ignacio y Benigno Miranda García; el abogado Gregorio Mazarrasa Rorola, los religiosos Ambrosio Bon Ramos, Cecilio Peláez Francia, Luis Marganes García, Herminio Fernández Vielva, Antonio Hernández, Avelino Mañusido Burón y Juan Bolado Lobo; Enrique Portilla y señora e hijos Francisco y Alfonso; María Dosal Gómez e hijos María Luisa, José, Luis, Josefina, María de los Angeles, Carmen, Jesús y Pilar; Cecilio Posada, Ramón Gutiérrez Bravo, Marcos Bayón, Juan Briz y señora; Angel Vega Alvarez, María Teresa Aguirrezaba e hijos María Luisa, Benigno y María; Silverio Soto Cobo, Manuel Fernández Muñiz, Francisco Rodríguez Suárez, César Faya de la Vega, Antonio Costales Fernández, Francisco García Pola, que viene a recoger el cadáver de su hermano Fernando para trasladarlo a España.

Isidro Romero Cano, el Cónsul de Cuba en Sevilla, señor Vicente Roca Sánchez y señora; Constantino Moreiras, José Generoso Fuentes, Dolores Miyares Vázquez, Jerónimo Amengual, Martín Gual y familia; Juan Pont Homs y familia; Vicente Llópiz, Pedro Hecheverría Goñiz, Luis Navarrete, Marion Amorevieta, Isidro Negrete, José Díaz de Rivera, Esperanza Ibancovichi, Basilio Galnares, Manuel Riestra, Ramiro Fernández López y familia, Gerardo Canceco, Jerónimo Ugarte, Andrés Posada Costales, Amador González Díaz y otros.

Un cadáver

En el «Marqués de Comillas» llegó el cadáver embalsamado del señor Rufino Canales Sainz, y el que ha sido acompañado por su familiar señor Rufino Ortiz Canales, para ser inhumado en el Cementerio de esta capital.

El ingeniero Tellaeche

El ingeniero naval español señor Jesús Tellaeche, que se esperaba en el vapor «Marqués de Comillas», en tránsito para New York, se dirigió directamente desde España al mencionado puerto norteamericano a fin de cumplir una misión que le ha sido confiada para llevar a cabo la inspección de los vapores «Presidente Wilson» y «Presidente Pierce», que, como ya hubimos de publicar oportunamente serán comprados por mediación del Gobierno de España para que la Compañía naviera española Ibarra, los dedique al tráfico entre puertos de España y Suramérica.

Muchos productos cubanos hacia España

El vapor «Marqués de Comillas» zarpará mañana a las doce del día de la Habana en su viaje de regreso a España, vía New York, con numerosos pasajeros y gran cantidad de productos cubanos, entre los que se encuentran las siguientes partidas:

Un millón de tabacos elaborados, 2.000 tercios de tabaco en rama, 1.500 sacos de café, 50 toneladas de azúcar refino, y 100 toneladas de bultos de misceláneas.

Para New York, llevará 10,000 barriles de papas del país.

Los pasajeros

Entre los pasajeros que se embarcarán en el expresado correo español, se encuentran los señores: Pedro Souto Guizán, Andrés Gómez y Gómez, Fermín Castro Oroza, Plácido Pérez Secades, José M. Busto, Manuel B. Fernández Coll, Angel Arvesu Alvarez, Adelino Suárez López, Manuel Lampon Sampedro, Antonio Ortiz Camacho, Carlota Rodríguez Celaya, Cayetano Borrajo Fernández, Irene Sainz Perdigo, Manuel Varela Meilán, Carmen López Macías, Andrés Freire Guerrero, Manuel Cazón y familia, María A. Granda, José A. Carús, Lunje y familia, Antonio Raviña Valdés, Francisco Rouco Fuentes, Celestino Rionda y Rionda, Jesús López Requejo, Celedonio Rubio Pedraza, Enrique Fernández Sanjurjo, Darío Dávila Vázquez, José García Negrón, Arsenio Diez, Juan Menéndez González, Tomasa Casas Nogueiras, Dionisio Ortega.

Luciano Tomás Longo, Ramón Sierra Romano, María Castellanos de Gómez, Ana Caballero Gómez, Fidel Foldán Redondo, Concepción Bouttlit, Bernardo Redondo Carpintero, Enrique Heredia Desdier y señora, José Prida Junco, Julia Casanueva Granja, Adolfo Galindo, José Pizano, José Tejón Lillo y familia, Luis Roldán García y otros muchos, llevando casi completo su cupo.

Excursión de hoteleros

En viaje de excursiones post convención que celebraran en Miami, arribarán a nuestra capital el sábado, día 13 del actual mes, a bordo del vapor americano «Cuba» 300 hoteleros de las distintas ciudades de los EE. UU.

Productos cubanos a Holanda

El vapor holandés «Maasdam», que arribó ayer mañana a la Habana procedente de New Orleans, con carga general en tránsito para Rotterdam, completó en nuestro puerto un cargemento tomando 555 toneladas de productos cubanos que llevará a igual destino.

Las salidas

Durante el día de ayer salieron los siguientes barcos: «Florida» para Miami, «Maasdam» para Rotterdam, «Stureholm» para Port Arthur, «Siboney» para Progreso y Veracruz, «Seatrain New Orleans,» para New Orleans.

Habilita la Junta de Transportes a muchos técnicos

Niegan una línea para que no haya competencia entre dos compañías motorizadas

La Comisión Nacional de Transportes ha aceptado los siguientes técnicos responsables, hábilitados para certificar el estado de funcionamiento de ómnibus y camiones: Joaquín Saun, Paulino Santana, Tomás Guzmán, José M. Gárciga, Ramón León, Juan Estévez, Eduardo Arriaga, Ramón Fernández, Abilio Peraza, Beneficio Fellovo, Julio Cardounel, Pedro Marrero, Brígido Ortega, Faustino Molerio, Manuel Sánchez, Wilfredo Santana, Pablo Luis, Antonio Pereira y Antonio González.

Traspaso de licencia

Ha sido aprobado el traspaso de licencia para el servicio de ómnibus de pasajeros, entre Santiago de Cuba y el poblado de Manguito a favor de la empresa La Universal.

Rechazan técnicos

La Comisión Nacional de Transportes, no ha aceptado la designación de técnicos responsables, presentados por la Compañía Cubana de Electricidad, por no acreditar que reúnen las condiciones necesarias al efecto.

Denegada una línea

Ha sido denegada la solicitud formulada por el señor Rafael Mendoza Guanche, propietario de la empresa «Omnibus Club Las Playas» para establecer una línea, desde el poblado de Jaimanitas hasta la calle Luisa Quijano y Samá, en Marianao. La Comisión deniega la petición, por existir en los lugares mencionados otra ruta de ómnibus, no permitiendo, por lo tanto, la competencia entre empresas.

Deportistas

Han regresado a México en el vapor «Siboney», después de haber celebrado en la Habana varios juegos, los integrantes de la selección mexicana de Basket Ball, señores Alva[illegible] Leyva, Víctor Hugo Borja, An[illegible] Ortiz Izquierdo, Merodio Vita[illegible], Heberto Martínez, Alfredo [illegible]cia Gándara, Enrique Ortega, [illegible] Vallejo, Carlos Hernández, [illegible]ardo Ramírez y Rodolfo Díaz Ca-

En Comunicaciones se tributará un homenaje a un funcionario que ha cumplido sesenta años de servicios

Es el señor Nicanor Maury, Director de la Academia del Departamento. Le será entregado un artístico pergamino en que constarán los merecimientos a que es acreedor

Por disposición del secretario de Comunicaciones, señor Francisco Gómez, será expedido un pergamino, que firmarán los altos funcionarios de aquel sector administrativo, en el cual se harán constar los grandes merecimientos a que se ha hecho acreedor un viejo y probo funcionario, el señor Nicanor Maury Rodríguez director de la Academia de Comunicaciones, que cumple 60 años de servicios como empleado público, lo que constituye un testimonio de limpia ejecutoria en el desenvolvimiento de sus funciones.

El referido pergamino se le entregará al señor Nicanor Maury en público homenaje que ha de ser rendido en sencillo acto en el despacho del secretario, señor Gómez, y al que asistirán todos los funcionarios, empleados y periodistas que hacen la información de aquel departamento.

Desea el señor Francisco Gómez rendir este merecido galardón a un funcionario ejemplar para que sirva de estímulo a todos los empleados del departamento.

El señor Maury ingresó en el departamento de Comunicaciones en el mes de marzo de 1880.

Se espera que la entrega de este pergamino al señor Maury ha de revestir extraordinaria brillantez, ya que será la primera vez en la historia de Comunicaciones que se efectúa un acto de esta naturaleza y el cual servirá para demostrar que aún se estimula y se premia a quienes sirven con eficiencia y honradez a la Administración Pública.

Mañana terminarán sus exámenes los aspirantes a locutores

Han sido citados por la Dirección de Radio de la Secretaría de Comunicaciones, para que concurran mañana, jueves 4 de los corrientes, a las nueve de la noche, a la citada Dirección, los aspirantes a locutores de radio que serán sometidos a la prueba final de lectura por el tribunal examinador. Los referidos aspirantes a locutores de radio son los siguientes:

Aníbal López, Juan M. Tabares, Marcelino Sánchez, Manuel V. Linares, José A. Struch, José Luis Aragón, Eusebio Vals, Leopoldo de los Ríos, Paulino Rosetti, Ernesto Fraga, Mario Díaz Valdés, Juan Orlando Sánchez, Estanislao Rodríguez, Alberto Alvarez, Caridad Echeverría, Humberto de Dios, Leonardo Cano, A. González Ramos, Onofre Vidal, Bernardo Vega, Juan del Collado, Casimiro Hernández, Elio Oliva, Rodolfo Rodríguez, Enrique Navarrete, Concepción Castanedo, Raúl Pacheco, Guid Xiques, Arturo Iglesias, Manuel Miyar, Gabriel A. Peña, Tomás Touron, Luis Someillán, Clemente Guinea, Francisco Alvarez, José M. Agüero, Julián González, Salvador Fernández, Adolfo Consuegra, Carlos Irigoyen, Rodolfo de la Puente, Eduardo Flores, Juan Domínguez, Elpidio Consuegra, Gaspar Montesino y José Tablón.

RECAUDACION DE LA ADUANA

La Aduana de la Habana recaudó ayer $78,303,48.

AVISO MUY IMPORTANTE

Informamos a nuestra numerosa y distinguida clientela, que debido a la GUERRA EUROPEA nuestra Fábrica de Indianápolis ha tenido que dedicar gran parte de su maquinaria a la confección de calcetines y otros artículos para fines militares, siendo ésta la causa por la cual sufrirán una demora de 45 días en la Habana y 60 días en el Interior, en llegar a sus manos las órdenes hechas a la «REAL SILK». Aprovechamos la oportunidad, para poner en conocimiento de nuestra estimada clientela, que hemos establecido el servicio C. W. O., por el cual pueden obtener la mercancía de la «REAL SILK» en 18 días para la Habana y 25 días para el Interior. Solicite la visita de uno de nuestros REPRESENTANTES y él le explicará el servicio C. W. O. Para cualquier aclaración, diríjase a:

"ALBA Y QUINTANA"
REAL SILK
BERNAZA, Nº 7.—TELEFONO M-6023.—HABANA

Ungüento Monesia

Maravilloso para abrir y curar: golondrinos, uñeros, sietecueros, panadizos, lamparones, y granos varios.

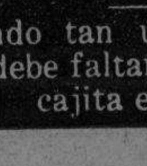

Cura: llagas, úlceras, tiña y demas afecciones de la piel.

Siendo tan útil siempre, no debe faltar nunca, una cajita en casa.

EN EL MOMENTO MAS OPORTUNO HACEMOS NUEVAMENTE LAS SENSACIONALES OFERTAS DE:

CALZONCILLOS
Y
CAMISETAS
A
3 POR $1.00
Y
3 POR 90 C.

Aunque ahora no lo necesite,
COMPRE
Es una recomendación sincera que hacemos a todos nuestros clientes.

"la época"
NEPTUNO Y SAN NICOLAS
La tienda mejor surtida y que más barato vende

M.E.C.D. 2016

DIARIO DE LA MARINA

(S. A.)
FUNDADO EN 1832
(Dirigido hasta 1919 por Don Nicolás Rivero y Muñiz)

DIRECTOR: DR. JOSE I. RIVERO. — ADMINISTRADOR: D. ELISEO GUZMAN

Domicilio Social: PASEO DE MARTI. NUMERO 351
Agente en N.York: Joshua B. Powers, Inc. 220 East, 42nd. St. New York City

Editado por la Cía. DIARIO DE LA MARINA, (S. A.), cuyo programa consiste «en la defensa de los intereses generales y permanentes de la Nación cubana, de los especiales de la Colonia Española establecida en la misma y de la unión y armonía entre los diversos elementos que conviven en el país». — Artículo 1º de los Estatutos.

TELEFONOS DEL DIARIO

Dirección	M-7911
Administración	M-7911
Suscripciones	M-7911
Quejas	M-7911
Clasificados	M-7915
Jefe de Redacción	M-1287
Redacción	M-7913
Sports	M-7912
Agencia Guanabacoa	XO-1584

PRECIOS DE SUSCRIPCION

	Territorio nacional	Extranjero «A» convenio	Extranjero «B» no convenio
Año	$ 13.50	$ 17.00	$ 20.00
Semestre	7.00	9.00	11.00
Trimestre	3.75	5.00	6.00
Mensual	1.30	—	—
Dominical, Año	—	5.00	7.00

EDITORIAL

El pago a los empleados del Censo

Todavía están pendientes de pago los trabajos del censo. Es éste un asunto del cual se ha hablado mucho. Cinco mil empleados hicieron el empadronamiento electoral. Fué una labor ardua. Diariamente cada enumerador tenía que rendir una tarea penosa y de una indudable responsabilidad. Se hizo el censo. Se hizo bien y en breve plazo. Sin parcialismos, sin alteraciones, sin fraude. Un censo de verdaderas garantías para todos, a cuyo amparo tuvieron lugar los comicios del 15 de noviembre, elogiados por todos los partidos como los más puros que se han celebrado en la República. Y ese mismo censo, hecho con minuciosidad, con rectitud, con verdadero anhelo de servir a nuestra democracia, ha de regir en las próximas elecciones generales, que serán, a no dudarlo, tan pulcras como las de constituyentes.

Y sin embargo, los empleados del censo han resultado las víctimas en todo este proceso. Trabajaron dura y oscuramente y no se les ha pagado más que una parte muy pequeña de su trabajo. Son cinco mil familias cubanas que están pasando estrecheces porque el Estado no se ha mostrado con ellas, no ya generoso, pero ni siquiera justiciero.

Los servidores del censo han hecho toda clase de gestiones. Han apelado a sus superiores inmediatos, al Secretario de Hacienda, al Presidente de la República. Han movilizado, en su favor, la opinión pública y la prensa. En todas partes han hallado acogida, que no en balde se trata de algo justo y humano. En las mismas esferas oficiales se les han hecho promesas de pago. Con esa esperanza han venido alentando hasta ahora. Pero mientras otros cobran haberes más cuantiosos que los modestísimos que a ellos les fueron asignados, los pobres enumeradores y sus familiares no tienen con qué subvenir a las más perentorias necesidades domésticas.

¿Por qué esta situación? ¿Es que de veras no hay dinero para satisfacer esa deuda, que por ser de personal, y de un personal que ya no presta servicios, debiera ser preferente? ¿No es incomprensible que la República contrate labores de esa índole y luego no las abone puntualmente? ¿Es que hay alguna diferencia entre los empleados del censo y los demás del Estado? ¿Es que no son aquéllos tan merecedores de atención y de justicia como los de las demás dependencias del Estado, la Provincia y el Municipio?

Hasta ahora sólo se ha pagado a los burócratas del censo el veinte por ciento de sus haberes; suma irrisoria en proporción con la tarea que rindieron. Respecto del ochenta por ciento restante se ha prometido muchas veces por el Secretario de Hacienda hacer la correspondiente situación de fondos. La promesa ha quedado incumplida o, por lo menos, aplazada. Pero la espera de esos legítimos acreedores del Estado se hace cada día más angustiosa.

El Presidente de la República ha demostrado en todo momento ser hombre justo y de piadosos sentimientos. Es necesario que lo pruebe una vez más, con ocasión de las solicitudes que los empleados del censo le han dirigido. Hay que liquidar de una vez esta deuda sagrada de la nación. No sólo se está incurriendo en injusticia, sino que se está poniendo en entredicho el buen crédito del Estado. Hay razón de sobra para dudar de la solvencia de un Estado cuando ni siquiera cumple compromisos económicos de tan escasa monta.

El Presidente Laredo debe disponer el pago inmediato de lo que resta por abonar a los empleados del censo. Ello significa el alivio de cinco mil familias cubanas, que por la estrechez en que viven recibirán la modesta ayuda económica como una bendición.

UN DIA TRAS OTRO...

—Ha descubierto una aviatriz el corazón de Stalin?
—Por qué Lewis ha perdido su popularidad de antaño?

Marina Raskova

Tiene tan escasa significación en la Rusia de hoy cualquier tema sentimental o romántico, que ni aún el «on dit» relacionado con Stalin despierta interés entre los devotos del colectivismo. Carol, el dimitente Rey Eduardo VIII y hasta el propio Hitler, preocuparon a los cronistas interesados en conocer de sus amores sensacionales; y aunque no capaces de alterar la evolución del mundo como el de Marco Antonio, lograron poner en conmoción a los círculos diplomáticos del Viejo Mundo, y crear en torno a las señoras objetos de la pasión de tan importantes figuras, un motivo de amena publicidad.

Pero Marina Raskova, la muchacha de lacios cabellos y de frente amplia, no ha merecido más de un clisé a columna y breves comentarios biográficos, por haber cautivado lo que algunos sospechan pueda ser el corazón de Joseph Stalin. La clasificación de esta joven, que es aviatriz y viste orgullosamente el uniforme de su cuerpo de ejército, no pasa de ser «la camarada del camarada Stalin».

Los derechos adquiridos por Marina parecen, no obstante, algo limitados. Unos paseos en el lujoso automóvil del «padrecito» y ciertos privilegios dentro de sus funciones de aviadora es cuanto logró alcanzar por ahora; y quienes conocen a fondo las costumbres del bigotudo Joseph Vissarionivitch Djugashvil, (I), ponen muy en duda que el dictador llegue a formalizar con un matrimonio, siquiera a la rusa, sus amores con la muchacha de la amplia sonrisa.

Lo que induce a los rusos a pensar en la existencia de un amor por parte de Stalin hacia la aviatriz tiene por base un incidente ocurrido en septiembre de 1928. El día 24 de ese mes, algunas jóvenes aviadoras rusas remontaron el vuelo para imponer un nuevo record femenino de largas distancias. Partieron de Moscú llevando a Marina como jefe de la arriesgada excursión. Llegaron, intrépidamente, a las desiertas regiones de Kerbi, pero luego no hubo más noticias de ellas y se produjo una gran inquietud en el Kremlin. Los íntimos de Stalin se mostraban conturbados y alguno se aventuró a decir que el «camarada» estaba profundamente triste por la suerte de la «camarada». Prueba del estado de ánimo de Stalin es que decidió enviar una expedición de 50 aviones para buscar a las aviatrices. Cuando se logró encontrarlas y supo que ellas—«ella», sobre todo—traían un nuevo record, Joseph llamó a Marina, y con apasionado acento le dijo:

—No realizarás otros vuelos peligrosos. Aprecio mucho los records, pero ninguno vale lo que tu preciosa vida...

Los obreros descubren el «juego político» de Lewis

Pese a las frecuentes negativas que sobre sus tendencias comunistas formula el líder Lewis, es evidente que las tácticas de «lucha» empleadas por el jefe de la «C. I. O.», lo destacan como un consumado bolsheviki.

Fraccionar a las organizaciones obreras y hasta a las políticas constituye su sistema básico; y aun dentro del propio núcleo clasista que dirige, ha sembrado la cizaña y ha creado profundas disidencias por este o aquel medio.

Desde el año 1920, cuando presidía la Unión de Trabajadores de Minas, data su eclecticismo ideológico. En aquella época era buen amigo del Presidente de la American Federation of Labor (Samuel Gompers), y luchó denodadamente a favor de la candidatura de Coolidge. Luego rehusó (en un gesto de habilidad política y para obtener posiciones no oficiales, pero más importantes), la cartera de Trabajo que se le ofrecía. Allí empezó a cizañar a los mineros y se buscó muchas enemistades. En 1929, cuando los mineros atravesaron una honda crisis económica, comenzaron a molestar a sus compañeros, los mil pesos mensuales que disfrutaba Lewis, su automóvil lujoso y su chofer uniformado. Hubo demostraciones contra él.

Aferrado hábilmente al programa rooseveltista del New Deal, logró reconquistar algo de su perdida popularidad en 1933. Hizo política y engrandeció a su organización. Hasta 1936 todo marchó bien y la entidad obrera se vió robustecida con nuevos elementos. No obstante, las huelgas «sentadas» y las agresivas como la del Memorial Day en 1937, que causara siete muertos y numerosos heridos a manos de la policía en Chicago, reiniciaron la decadencia del «CIO» y enfriaron un tanto las relaciones de amistad de Lewis y Roosevelt. El Presidente no desaprobó la actuación de la policía que llamada por los obreros de las fábricas independientes de acero querían trabajar, les ofreció las suficientes garantías con las consiguientes bajas entre los huelguistas. Muchos obreros estuvieron de parte de Roosevelt, por estimar injusta la huelga.

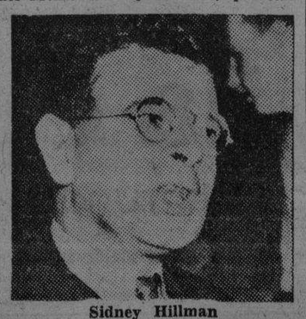

Sidney Hillman

Lewis trató de continuar las disidencias y entonces provocó un choque con la AFOL, llegando a crear una verdadera pugna entre los trabajadores de los Estados Unidos. El Presidente Roosevelt, procediendo de buena fe, trató de llevar a un acuerdo a los obreros, pero John Lewis no quiso entrar por razones y logró su finalidad de fraccionar a la clase.

Su discurso antirrooseveltista de hace pocos días, cuando afirmó que «la candidatura de Roosevelt culminaría en un derrota vergonzosa», le ha restado muchas simpatías y amenaza con destruirlo políticamente. Los obreros norteamericanos son hombres conscientes a quienes los cantos demagógicos no convencen... Y a ellos no puede írseles a negar hoy lo que ayer se afirmara, ni juzgar hoy malo a un sistema o a un hombre de los que hace dos años se hicieron los más cálidos elogios.

Por otra parte, la popularidad que ha perdido Lewis la va conquistando rápidamente su segundo Sidney Hillman, quien cuenta con gran número de simpatizadores de él y del New Deal; sobre todo de él, porque es hombre de más firmes convicciones; en una palabra, porque es menos comunista.

(I)—Así se llama Stalin para tortura de quienes intenten llamarlo por su nombre.

B. Jiménez Perdomo.

Epistolario de OTEYZA

Sr. Edward Fitzgerald.
Nueva York.

Muy señor mío:

Comprendo el susto de usted al recibir la carta de esa radioescucha, que, sufriendo tan grave error auditivo, cree haberle identificado por sus locuciones ante el micrófono. Usted, como **speaker** de la emisora V. O. R., recibirá muchas cartas, bien alabando sus programas, bien—mejor dicho, ¡mal!--censurándolos. Y para todos tendrá usted la indiferencia de lo acostumbrado; pero para la carta en cuestión no puede haberla tenido.

Ella le ha debido resultar verdaderamente alarmante. Pues dice a la letra: «Oyendo tu voz he descubierto que eres el hombre con quien me casé en Capetown el año 1913. No quiero volverte a ver, aunque sintonizo siempre la estación donde hablas. Los niños han crecido y ya no te necesitamos. Pero quisiera que me devolvieses el reloj de mi madre, que te llevaste al abandonarme. Confío en que harás esto, sin obligarme a hacer más».

Se encuentra usted así con la reclamación de un reloj. Y con la noticia de que tiene una mujer y varios hijos. Estos ¡crecidos y todo! En riesgo, por tanto, de que se le considere esposo y padre, infiel lo primero y desnaturalizado lo segundo. Sobre considerársele ladrón de un reloj, ¿eh? Lo del reloj de la suegra tampoco hay que echarlo en olvido. Como que es lo que más le duele a la esposa y madre abandonada.

«Por fortuna en mis viajes nunca llegué hasta Capetown», ha dicho usted. Sin embargo, yo no creo que deba considerar afortunado este hecho, Porque ¿logrará usted probarlo? Que se ha estado en un sitio es fácil de probar; pero que no se ha estado ofrece mayores dificultades. Testigos de que se estuvo puede haber y de que no se estuvo ¡imposible!

Argumento mejor puedo ofrecer a usted para su defensa. El de que la identificación mediante la voz no es sistema absoluto, como el de sir Henry con las huellas digitales, ni siquiera relativo, como el de monsieur Bertillon con las medidas antropológicas. La voz no demuestra que se sea una misma persona. ¿Qué ha de demostrarlo, si no alcanza a demostrar que séase persona de un mismo sexo? Para ejemplo de esto último está lo que le ocurrió al señor Díaz Canedo.

Don Enrique Díaz Canedo es notable, más que por sus obras literarias y sus actos políticos, por su atiplada voz. Tiene una voz de tiple y aun de tiple ligera. Con decirle a usted que podría cantar «Traviata», encargándose del papel de la protagonista... Bueno; pues sepa usted ahora lo que hubo de ocurrirle a dicho señor.

Pasó por delante de un ciego que tendía la mano mendigando. Y movido a caridad, Canedo le entregó una moneda, diciéndole con esa voz que tiene: «Tome, hermano». El ciego contestó: «Gracias, señora». Canedo, siempre con la misma voz—no tiene otra—le rectificó: «No soy señora». Entonces el ciego quiso excusarse, y lo hizo, diciéndole: «Usted perdone, señorita».

Cuente usted esta anécdota a la radioescucha que ha creído identificarle por sus locuciones ante el micrófono. Y es de esperar que se convenza de que usted, pese a la voz que tiene, no tiene el reloj de su madre ni se ha casado con ella, abandonándola tras de eso de los niños. Que resulte así constituye mi deseo ferviente.

Expresado tal deseo, ya no me queda sino ofrecerme de usted atento s. s. q. e. s. m.

Luis DE OTEYZA

La Habana, 3 de Abril de 1940.

A MEDIA CALLE — *Por Roseñada*

EL UMPIRE: ¡¡¡Fueraaa!!!

CARTAS DE BUENOS AIRES

«LA MUERTE DEL INDIO», ARGUMENTO MEDULAR DE FELIX E. CICHERO.

(Especial para el DIARIO DE LA MARINA).

Pocos días antes de terminar la compaginación del libro «La muerte del indio», que el escritor argentino Félix Esteban Cichero acaba de dar a la circulación bajo el signo editorial de «Orientación», le visité en la ciudad de Junín en la redacción de su revista. Del citado libro ya se había publicado el prólogo, y en una charla en «La Peña», el autor adelantó una síntesis del panorama vital de su obra. Estábamos, pues, en la pista del drama que plantea su libro.

El libro surgió por un pedido del entonces Director General de Escuelas de la Provincia de Buenos Aires, doctor Rufino T. Bello. El decreto en cuestión encargando al señor Cichero para su estudio lleva fecha 12 de rebrero de 1937. En sus lineamientos generales se hace saber que se trata de una necesidad constatar el acerbo aborigen con que cuentan las diversas regiones que controla el gobierno de la provincia de Buenos Aires, «a fin de procurar por medio de la acción de la escuela su conquista definitiva (del indio) a nuestra cultura», como reza el citado decreto. El decreto, la acción y la vida misma, le llega tarde a esta «carne de cañón». Se puede decir que Cichero ha puesto el «dedo en la llaga», como Pelletán puso un día la mano sobre el corazón de la Francia atribulada. El problema del indio, como lo hace ver el autor, no es cuestión simplemente de escuelas: «es problema de física».

Estas palabras sintetizan todo el libro «La muerte del indio»: «Haré el barrido hacia afuera, contrariamente a la socarrona expresión de don Esteban, mi padre, que cuando actuaba como dirigente de un electorado donde el 95% era gente de arreo, me decía objetando algún arranque de los míos:

—En política, hijo mío, hay que barrer para adentro.

Pero aún así, barriendo para adentro, entre esta gente hay mucho que hacer en bien de la tribu. Hay que colonizarla, buscando lo gráfico de esta expresión. Hay que hacerla, pero sin el sentimentalismo banal de conservar la especie, la raza. El indio no sirve. Es una raza enferma, debilitada, agotada por la falta de mestización, de ejercicio físico y de nutrición. La parte sana de estos núcleos de gente puede ser útil, pero cruzándola. Es un problema de física... Otras sangres, más fuertes, que animen el organismo decaído. Otra emoción, otra energía, otra inteligencia, activando la idiosincrasia de esa raza contemplativa ágil pero haragana, astuta pero sin causas en qué aplicarse, vivaz de instinto pero contemplativa».

Esta, esta es la «llaga viva» del problema del indio. Muchos, buscando proselitismo político en esta gente de «arreo», como la llama Cichero, han conducido el asunto por medio de leyes de protección, entrega de tierras, etc. Pero, en verdad, que nada se hace con esta raza vencida, mal alimentada, sin iniciativas de ninguna naturaleza.

Otras grandes visiones del autor se condensan en estas apreciaciones: «El indio es haragán. Algo del indio tiene el gaucho. Uno y otro se hicieron en el mismo ambiente: cielo arriba, pampa amplia y abierta abajo; vientos y soles, fríos y lluvias templando el nervio, y una visión de libertad sin obligaciones como patrón espiritual del sujeto. La hembra, el potro; la china; uno echándose boca-arriba para recoger fragancias de pastos y frescor de brisas; el otro, dejando llorar la bordona y acariciando lascivo los costados de su guitarra... Bravos los dos. Taimado el uno, gallardo el otro; pero la pelea como término de afanes y ambiciones. Ni ley, ni letra que explique justicia. Ni código, ni aritmética que ordenen negocios. Ni familia, ni obligaciones que ordene moral. La tierra para cubrirla con la enfurecida carrera de los potros y de los pingos y para poblarla con la visión aventurera del malón o la conquista mujeriega».

De pie Félix Esteban Cichero, director de la revista «Orientación» y autor del valiente libro a que hace referencia la crítica de nuestro corresponsal en Buenos Aires, señor Manuel García Hernández, quien aparece sentado.

Ahí está la llaga bien desollada: no hay lugar a dudas respecto a la nomenclatura que hace del indio y del gaucho. Difícil se haya podido hacer penetración más audaz y verdadera que ésta que ha hecho Cichero de esta pesadilla que sufre el gobernante para orientar esa majada aborigen que está inactiva, enferma y embrutecida. Es una masa muerta que ha servido para «el arreo» a los políticos indolentes, para levantar el nivel de la comunidad civil de la «raza americana».

El cerebro de Cichero, en plena madurez, ha dado a su país un enraizado estudio para que las autoridades sepan a qué atenerse con respecto a la conservación de estos restos humanos en el suelo cosmopolita de la Argentina.

No hay otra salida: la mestización, como única corriente para levantar esta especie contemplativa, carente de energías y que vive precariamente en los centros de concentración y de abandono. Problema hondo, vigoroso, capital, para ser encarado con la energía y el liberalismo de este gran corazón que es Félix Esteban Cichero, autor de jugosos libros.

Para concebir su alegato ha ido Cichero a las toldería de los indios. Le cedo la palabra: «He preferido ir a la colonia de los aborígenes, meterme en sus pocilgas sucias y enralecidas moralmente; tocarme de codos con sus miserias; oírles mentir y oírles esperar... Verles inermes, quietos, apocados frente a una tierra que en primavera se les entrega, amplia, abierta a la luz tibia de las mañanas, como hembra ansiosa ofrecida a la caricia de la mano que llevara, con el vigor de su sexo, la sabiduría de su destino. Comprobar esto que no puede ser una estupidez de este hombre incompleto, porque es una falla de su naturaleza, para decir a quien me lo ha requerido, que esta es una cría inútil que, sin embargo, puede ser una especie útil y provechosa si sabemos entregarla a la vida de la civilización como es realmente la civilización: con mezcla de la sangre y de las ideas».

Basta con esto. Ya podemos cerrar el libro. Cichero ha descubierto la «falla de la naturaleza» en este «hombre incompleto». Basta de indios en esta tierra en que se han mezclado las sangres y se ha hecho un revoltijo de especies. El indio no podrá subsistir en este país si no se le hace, como al ganado criollo, mestizarlo para vigorizar la raza. La escuela, no es, por ahora, una salvación. Se requiere buena alimentación.

El embajador de México, ingeniero don Félix F. Palavicini, me dijo en una entrevista que he publicado:

—El indio no constituye ningún problema para nosotros los mexicanos. Convive con nuestros afanes espirituales y toma parte activa en nuestra vida política. ¿Por qué no se ha podido lograr esto en el país argentino?

Como el asunto es escabroso, cedo nuevamente la palabra a Cichero: «Sangres más fuertes que la suya, al mejorarle, le eliminarán. Este es el problema y acá estamos ante la solución. Abrir cauces a una inmigración físicamente sana que vaya del puerto directamente al Chaco, a Corrientes, a Misiones: ahí está el asunto. Pero quienes afronten este trabajo, quienes puedan hacer y hagan este milagro, que desechen la idea de que se puede seguir pensando mejorar esa especie—«la raza americana»—con catorce centavos de gasto para racionamiento diario y dentro de la corriente exclusiva de su sangre».

El sesudo libro de Cichero es una campanada social de gran alcance. Posiblemente no era esperada esta respuesta al problema que iba buscando el entonces Director General de Escuelas de la Provincia de Buenos Aires, doctor Rufino T. Bello.

El problema del indio no es problema escolar. Es problema, más que de física, de alimentación. Es cuestión de prender cocinas y darles ejercicios al cepillo y al jabón, para poder cambiarle la sangre. (Todos lo sabemos. Pero todos lo ignoramos).

Un estudio de esta índole no debe ofrecerle a Cichero la duda de tener que encaminarse para la chacra y dejar la pluma clavada en tierra. No, señor. Puede y debe hacer las dos cosas a la vez. Puede seguir tocando estas l'agas. Si algunos tiene la elegancia máxima de compadecerle, que me lo enseñen un día; no debe ser hombres cabales. No hay que preocuparse por tan poca cosa como es un hombre que ríe de su propia imbecilidad.

El vigoroso autor de «La muerte del indio», ya tiene «su» obra. La tiene y la sigue haciendo, fuertemente, honradamente, hermosamente, en un país en que hay diputados que quieren solucionar el problema del indio dándoles tierras para que se pudran ellos mismos sobre los surcos inactivos, pero en un país en donde hay sociólogos de la valentía y la talla de Cichero que les grita: no, el problema del indio, no es de tierra, es de sangre, es de alimentación.

Mientras él escribe de estos terribles problemas humanos, super humanos, hay quien sólo se preocupa por seguir las sangres puras de los caballos de carrera y la mestización de los toros. Hay quien rehuye todos los problemas que no tengan atingencia con la cancha de foot-ball y hay otros que sólo aguardan con elegante impaciencia la llegada del último trasatlántico que trae la más reciente rareza de baile negro... Son estos los que se ríen de su propia imbecilidad para reírse de los otros.

Pero cuando se escribe con sangre, cuando se ama a su país, cuando se honra a la vida, el problema del hombre es algo serio. Cichero lo revela. Es hombre con angustias. Es hombre que muere todas las noches y resucita todas las mañanas, para llorar frente al amargo reír de los hombres sin problemas y para sonreír, como lo dice él: «El mundo está metido en mi soledad de escritor y en mi retiro rural, donde contemplo hermosas auroras, magníficas puestas de sol y en donde toda la naturaleza cita sus encantos en los mansos animales que me rodean en los generosos árboles que me recojen y el cantar con qué los pájaros parecen complacerse viéndome triste...».

Poeta, sociólogo, chacarero y hombre. Esto, sobre todo, para comprender estos problemas que los otros pueden llamar de «arreos», mientras enseña sobre su corazón la angustia insondable por «la muerte del indio»...

Manuel García Hernández.

LA ESPERA

Ay!, blancas nubes que cruzáis airosas
por el azul del cielo,
y que fingís palomas candorosas
que se acercan en vuelo;
¿qué mensaje traéis para mis rosas,
que esperan con anhelo?
Aún tengo rosas en el alma abiertas,
pero sin savias ya, parecen muertas
mis rosas de ilusión:
palomitas de nube, os lo suplico,
acercaos a mí, que el mal avanza,
y traedme en las alas y en el pico
unas gotas de lluvia de esperanza
que hagan todas mis rosas corazón.

Adela JAUME

A TRAVES DE LA VIDA

GESTO DE HIDALGO

El señor Constante de Diego, un viejo y querido amigo, exquisito como una atención, ha tenido la delicadeza de mandarme uno de los primeros ejemplares de la novela que acaba de publicar hace apenas unos días. Se titula el libro: «Gesto de Hidalgo» y tenía que ser un bello gesto como todos los suyos.

«Constante», como todos le dicen, con esa familiaridad cariñosa del país, es un gran amigo de Pepín, en el que ve la continuación de su paisano, aquel recio asturiano que simbolizaba a su noble Provincia. Es, también, muy amigo del DIARIO, al que ha ilustrado de vez en cuando con alguna hermosa composición poética. Y, por último, aunque pueda apuntarse todavía muchos y muy buenos rasgos de hidalguía, me reduzco a pintarlo como un gran romántico, enamorado de aquel hermoso país que ilustraron guerreros y poetas, y en cuya tierra se señalan para la Historia «las más bellas acciones dignas de memoria», que dijo el ilustre Don Manuel Bretón de los Herreros.

Pues este querido amigo, soñando siempre en su patria querida, en la dulce campiña y en el más puro sentimiento del amor, tomó el tipo de un noble asturiano y lo pinta diciendo:

Era mi buen hidalgo un caballero
ejemplo de virtud y bizarría,
y como fiel cristiano, sostenía
con tesón la moral de ser sincero.

Jamás ante el humilde fué altanero
ni nególe limosna al que pedía,
porque, como católico, sentía
fruición en socorrer al mundo entero.

Sin ostentar alarde de riqueza,
amó a su tierra con amor profundo
ensalzando su Arte y su Belleza.

Murió como vivió: con la grandeza
y el honor más preciado de este mundo:
¡en un sublime gesto de nobleza!

Tal es la síntesis de este libro inefable, donde aparecen fatalidades que hacen recordar aquellas crueldades de la suerte, que tan amargo infortunio tuvieron para «Don Alvaro» o «la fuerza del sino», grandioso drama que dió tanta celebridad al duque de Rivas.

De una desdicha por el estilo forma su composición Constante de Diego para unir a su pincel, que tan brillantemente pinta el paisaje asturiano y el carácter de aquellos próceres de la Reconquista, sus conocimientos de anticuario en el estudio sutil del mueblaje y la ornamentación gloriosa de la arquitectura.

No digo nada de nuevo, ni que sea desconocido, que por muchos años, asociado con aquel gran espíritu de Borbolla, ilustraron a este país con infinitos ejemplares de cerámica, orfebrería, pinturas y esculturas exquisitas, que personalmente iban a buscar a Europa y que enriquecieron al país con ejemplares de obras artísticas que nadie más ha vuelto en ese género, a importar en Cuba.

El «Gesto de Hidalgo», bellamente impreso e ilustrado con finos dibujos que confirman la sentencia de Ingres cuando decía: «la honradez del artista está en el dibujo», resulta no sólo un buen libro, sino un libro encantandor que no se deja de la mano.

Sin discusión alguna es un «bello gesto» literario.

Héctor DE SAAVEDRA

VIBRACIONES NORTEÑAS

SEGURAMENTE, DEL CIELO NO CAYO...

NEW YORK, abril 2.—Mr. B. J. Blanchard es un hombre bienaventurado. No sólo cree que una vez cayó maná del cielo, sino que insiste en que lo ha visto caer, hace unos días, en el patio de su casa.

Los geólogos de Atlanta, Georgia, donde reside ese feliz mortal, niegan que tal cosa sea posible. Lo cierto es que Mr. Blanchard se dirigió ayer al Departamento de Geología del estado, portando, entre sus trémulas manos, un trozo de amasijo, como prueba de que en el patio de su casa, que es particular, no solamente llovía y se mojaba, como en los demás, sino que, de contra, caía «maná».

Los profesores de ese departamento examinaron cuidadosamente el «buñuelo» que Mr. Blanchard había llevado para ser reconocido y han dictaminado que se trata de una mezcla de harina, agua, sal y otras cosas más, mal cocinada, bastante quemada, de sabor agrio y salado... que lo mismo pudiera ser una cosa que otra. De lo único que estaban absolutamente ciertos era que, del cielo, no había podido caer semejante coprolito.

Alfred Héctor, de Lake City, Arkansas, cometió el error de introducirse en algunas casas de la vecindad y llevarse cuanto pudo. Le echaron el guante y fué a dar con sus huesos a la cárcel del condado de Craighead, que es la más cercana del lugar.

Mientras el guardián de la misma se ocupaba en despachar una diligencia urgente. Héctor descubrió que en el techo de la celda había un agujero a través del cual, con un poco de esfuerzo, podría pasar y verse libre. Recordó entonces algo que tenía que hacer y, pronto, salió de la misma y dirigió sus pasos hasta la calle principal de la Villa.

Entró en la botica, adquirió una lata de picadura, tomó un helado de chocolate y se encaminó luego a una de los dos policías que tiene el pueblo.

—Yo soy Alfred Héctor...

—Oh, yes...

—Pues, nada, que me quedé sin picadura y me salí de la cárcel por el agujero de arriba de la celda...

—Alright, Héctor—le dijo el guardia—, mejor es que te apures y vuelvas a entrar por donde saliste, sea que vayan a darse cuenta.

—Tienes razón, Jim, para allá vuelvo.

Y nadie se hubiera enterado del incidente si el carcelero, no encontrándolo en la celda y presumiendo que se había escapado por el agujero no le da por cerrar éste... para evitar futuras evasiones.

Por lo que Héctor tuvo que darse a la entrada principal.

Los que tienen el hábito de cantar bajo la ducha, estarán de pláceme. Herman S. Smith, director de orquesta de Milwaukee, y Presidente de la Conferencia Nacional de Educadores Musicales, dijo ayer en una reunión efectuada en Los Angeles que tal práctica es extremadamente conveniente para el desarrollo del ego, y una magnífica válvula de escape.

Para quien, seguramente, no habrá de ser la generalización de esta práctica, beneficiosa, es para el vecino, quien en uso de un legítimo derecho quite podrá encender el radio justamente cuando el otro apague su luz para dormir.

Andre DE SAINT AVIT

SUICIDIOS EXTRAVAGANTES

Un habitante de la aldea de Velmanga, cerca de Perpiñán, afectado de una enfermedad incurable, que por momentos le enloquecía de dolor, trató de suicidarse. Preparó una hoguera, se encadenó a un poste colocado en el medio, le prendió fuego y se dejó carbonizar.

El dueño de un café de Lyon, cansado de la vida, se suicida ingiriendo una respetable cantidad... de billetes de banco. Al principio los mezcló con sus alimentos, pero como le quedaba una gran cantidad todavía, los corta en pedazos y se dedica a masticarlos largo rato, hasta que termina por morir ahogado. Al practicarse la autopsia se encontró en la garganta billetes de mil francos y en el estómago varios billetes de 100 francos.

En Saint-Dié, un sujeto llamado Aubert, pone fin a sus días colgándose de un árbol por los pies, la cabeza hacia abajo, esperando que la congestión cerebral se produzca. Y se produjo y, naturalmente, el hombre pasó a mejor vida.

En Zagreb, un desesperado resuelve ahorcarse colgándose de las ramas de un árbol. Como llovía torrencialmente, antes de enlazar el cuello con el nudo corredizo, abre un paraguas sobre la cabeza. Murió apretando espasmódicamente el instrumento.

En fin, un caso que debe ser único en su género: Un empleado de banco de New-Wilmington se suicida para permitir a ese banco reabrir sus ventanillas, cerradas por la crisis. A ese efecto, deja a su favor una póliza de seguros por 50.000 dólares.

M.E.C.D. 2016

DESDE PARIS

LA GUERRA Y LOS CORRESPONSALES

Desde el comienzo de la guerra, periódicos de América me pidieron artículos sobre el frente. Querían una literatura descriptiva, sazonada con pólvora, rimada con dinamita, condimentada con gases asfixiantes, teatralizada, espectacularizada. Como el tiempo pasa y no he enviado aún nada parecido a lo que me pedían, insisten. Quiero ser sincero con ellos y contarles lo que pasa.

Iré al frente, uno de estos días. Mi venerable amigo Raymon Récouly me telefoneó ayer diciéndome que «mi asunto estaba arreglado, que sólo me tocaba esperar una llamada, que se produciría de un momento a otro». Raymond Récouly es amigo personal de Gamelin. Además, oficialmente mi candidatura para hacer el viaje ha sido propuesta por organismos periodísticos, y apoyada por dos Senadores—M. M. Mario Roustan y Henri Béranger—y por tres diputados. Estuve a punto de ir por «La Nación» de Buenos Aires, pero mi amigo Ortiz Echagüe no quiso perder la oportunidad que se presentaba y decidió ir personalmente: Ortiz Echagüe precisamente activó mi candidatura cerca de Récouly. Todo, pues, está listo. Pero es preciso que os diga otra verdad...

Llanamente, descarnadamente sea dicho: los militares no quieren periodistas. El Estado Mayor no quiere periodistas en el frente, y los acepta a cuenta gotas y con escrúpulos extremos, cuando ya no tiene más remedio que aceptarlos.

Nunca los militares en campaña aceptaron con placer la presencia de los corresponsales de guerra. Para ellos un corresponsal es el más peligroso de los testigos, la visita menos deseable. A ese respecto voy a contaros dos anécdotas «que datan», para que veáis que es vieja esa suspicacia.

Cuando la guerra de Crimea, los grandes periódicos ingleses enviaron sus corresponsales. No había censura por aquel feliz entonces y el periodista podía pasearse por donde quisiera y escribir lo que le viniera en gana. Edad de Oro por excelencia! Pero los rusos estaban siendo así informados del movimiento de tropas británicas, de los sitios en que se acumulaban las reservas de municiones, de las escenas del frente y del movimiento del mismo Estado Mayor. ¡Con sólo comprar el «Times» (5 pence) los rusos se enteraban de todo! Protestó el Estado Mayor inglés, delante del Ministro de la Guerra, pero el Ministro se declaró incapaz de establecer una censura cualquiera en la tierra de la verdadera democracia y de la verdadera libertad. No dejó de escribir, sin embargo, al jefe de la expedición de Crimea diciéndole, textualmente: «Acoja con mil atenciones a todos los periodistas, pero molésteles discretamente. Si usted puede, por ejemplo, hacer que una bala toque a uno de ellos en un brazo, en un muslo—¡hay tantas balas perdidas!—usted rendirá al país un gran servicio...» Las balas perdidas comenzaron a aparecer, discretamente...

Otra anécdota:

Cuando la guerra ruso-japonesa, corresponsales de guerra británicos hicieron el viaje de Vladivostock, apoyados por sendas cartas de recomendación del Ministerio de la Guerra de la Gran Bretaña. Los japoneses los recibieron con toda clase de cortesías. Los dejaron pasearse y escribir lo que quisieron. Pero sus correspondencias no llegaban jamás a su destino. Los periodistas se quejaron, obtuvieron toda clase de disculpas. Siguieron paseándose, siguieron escribiendo, pero Londres no recibió jamás una sola letra de esas correspondencias. Volvieron a quejarse, volvieron a recibir excusas, volvieron a escribir. Pero siempre sus correspondencias se perdían. Hasta que comprendieron...

Cuando me toque a mí, iré. Pero no hay que pedirme precipitaciones. Yo sabré lo que hay que hacer y cómo hacerlo. El momento se acerca. Y sobre todo, no hay que exigirme teatralidad, escenografía, ni imaginación. No soy novelista. Y si lo fuera, dejaría de serlo en mis correspondencias. Vosotros sabréis exactamente lo que habré visto: será mi manera de rendir las gracias al Estado Mayor francés por la gentileza de dejarme entrar en esos misterios del Eleusis que son las escenas del frente.

Alejandro AVILES RAMIREZ

VIBOREÑAS

BRILANTES EXAMENES.—En el colegio Nuestra Señora del Pilar, que dirigen en la barriada de Luyanó, las cultas e inteligentes RRMM Religiosas del Amor de Dios, se llevaron a cabo en días pasados, de manera brillante, los exámenes de piano entre el grupo de alumnas de ese plantel, que estudian bajo la dirección de la RM. Sor Trinidad Infante.

El tribunal estuvo constituído por la distinguida profesora señora Juana Vallés de Pérez Goñi, directora del Conservatorio «Carlos Alfredo Peyrellade», Sor Magdalena Gelado, RM Superiora del Colegio y el señor Julio Pérez Goñi, que actuó como secretario.

Todas las alumnas examinadas obtuvieron la honrosa nota de sobresaliente, siendo sus nombres, Delia de la Presilla y Aida Antonia Salas, de segundo Año, y Nora San Román, Josefa González, Ana María Rodríguez, Elena Casañas, María Antonia Salas y Margarita Casañas, del tercer año, siendo estas dos últimas, muy felicitadas por su admirable ejecución.

Al acto que fué público, asistieron los padres y familiares de las alumnas, así como sus compañeras de clase.

Nuestra felicitación a las examinadas, a su profesora Sor Trinidad Infante y a nuestra buena amiga Sor Magdalena Gelado, RM Superiora del Colegio Nuestra Señora del Pilar.

EN LA ASOCIACION DE COMERCIANTES.—Mañana jueves, en la Asociación de Comerciantes, Industriales y Propietarios de la Calzada de 10 de Octubre y sus Anexos, se exhibirán las distintas películas tomadas durante la celebración de los escrutinios del certamen de belleza y simpatía de esa Asociación, y también de la fiesta bailable que en honor de la señorita Maslowa García Cabezuelo tuvo lugar en aquellos salones el pasado domingo.

Al propio tiempo diremos que existe gran animación entre nuestra alegre juventud por asistir al baile de gala que ofrecerá el sábado la directiva que preside el conocido industrial y comerciante señor Oswaldo Barrinat, en honor de todas las candidatas.

Las invitaciones para esta fiesta, que será amenizada por un jazz band y una orquesta típica, pueden solicitarse en la secretaría de la Asociación todos los días de ocho a diez de la noche y también por el teléfono I-5800.

NOTAS BREVES.—Esta tarde a las cuatro, tendrá lugar en la Casa Cultural de Católicas, la junta convocada por su directiva, que ha encarecido la asistencia de todas las asociadas ya que en la misma han de tratarse asuntos de vital interés.

Con gran actividad, adelantan los preparativos de la próxima temporada de verano en el Club Náutico de Marianao, la simpática sociedad de la playa, habiéndose fijado ya la fecha del día 14 para la celebración del primer te bailable de la temporada.

Nuestro querido amigo y antiguo profesor, el doctor Pablo Mimó, nos invita para el ponche que ha de ofrecer a todos los ex alumnos de su acreditado plantel San Francisco de Paula, el sábado de cuatro a seis de la tarde, con motivo de la inauguración del nuevo edificio en la calle I número 301, esquina a 15, en el Vedado.

Esta invitación es extensiva también a los familiares de los antiguos alumnos.

El sábado al mediodía, se celebrará en el típico bohío del Almendares Riverside Yacht Club, el almuerzo organizado por la Directiva del Círculo de Bellas Artes, como homenaje a los Premios de Honor y Medallados del Círculo, en ocasión del décimo año de la fundación de tan prestigiosa institución, como resultado de la fusión de la Asociación de Pintores y Escultores con el Club Cubano de Bellas Artes.

El acto, al que concurrirán numerosos comensales, en representación del Cuerpo Diplomático extranjero y de este país, de la prensa, escritores y artistas, será amenizado por la Banda de la División Central de la Policía Nacional, cedida gentilmente por el pundonoroso Jefe, el coronel Bernardo García.

Rodeada del cariño de su esposo, hijo y hermanas, falleció en días pasados, siendo su muerte muy sentida, la estimada señora Isabel Faura de Martínez, que gozaba de generales simpatías y afectos entre sus muchas amistades de la sociedad habanera, por su carácter afable y bondadosa.

Reciban su viudo, el señor Carlos Martínez, su hijo Pepe y sus hermanas, Carmita, María Josefa y Machuca Faura, la expresión de nuestra más sentida condolencia, deseándoles la resignación necesaria para sobrellevar tan rudo golpe.

En una clínica de esta capital, se encuentra operado desde hace varios días, el respetable caballero señor Eduardo D-Costa, cuyo estado, aunque de cuidado, va siendo muy satisfactorio, lo que mucho celebramos.

Orestes del CASTILLO.

CRONICA HABANERA

EL RECIBO DE HOY.—Para festejar su onomástico, acaecido el pasado Martes Santo, tendrá esta noche un gran recibo en su palacete del Vedado, la Marquesa de Pinar del Río, dama muy gentil y distinguida, que goza de grandes afectos y muchas consideraciones en el mundo habanero.

A las ocho de la noche dará comienzo esta fiesta, en la que se congregará cuanto vale y brilla en nuestra sociedad.

Las damas irán de noche y los caballeros de etiqueta.

Gran tema para la crónica.

COMPROMISO DEL GRAN MUNDO.—Recoge hoy la crónica la grata nueva de un compromiso del gran mundo.

Quedará formalizado el día 30 del corriente entre la señorita Mimí Sánchez y Sánchez, figurita adorable que brilla en rango de belleza, elegancia y distinción, con el apuesto y simpático joven Gustavo de los Reyes y Delgado, aventajado estudiante del último año de Medicina.

Para festejar el suceso habrá esa noche, después de la petición de mano, una comida puramente de carácter familiar en la residencia de la distinguida dama Chicha Sánchez viuda de Sánchez, madre de la novia, en el Vedado.

La señorita Sánchez no recibirá.

Felicidades.

EN LA IGLESIA DEL SAGRADO CORAZON.—Como hemos anunciado anteriormente, mañana jueves, a las nueve a. m., se celebrarán solemnes honras fúnebres en la Iglesia del Sagrado Corazón de Jesús, en la Calzada de Reina, en sufragio del alma de Don Celso González, el inolvidable caballero, que fué Administrador y Presidente de la Empresa del DIARIO DE LA MARINA.

Con su viuda, la distinguida dama Amelia Hierro, invitan por este medio a sus amistades, sus hijos, los matrimonios Censo González y Rosa América Bataller, Segundo Castelleiro, Jr., y Olga González de Hierro.

SIMPATICO ALMUERZO.—El domingo último, en la preciosa posesión campestre de los distinguidos esposos José C. Suárez y Delia Martínez Díaz, en el Wajay, se llevó a cabo un simpático almuerzo.

Organizado fué por un grupo de señoritas y jóvenes de nuestra sociedad, presidido por la encantadora Delia Margarita Suárez y Martínez.

Entre las muchachas se encontraban Bertha Ferrer, Gloria Batista, Elsie Bosch, Guillermina Everts, Elena Cuadra, Beba Fernández Grau, Olga Lombard y Mimí y Emy Pujans.

Y entre los jóvenes, Alfredo Castellanos, Manuel Rafael Morales, Antonio Calvo, Alfredo Pereira, Alvaro Barrera, Jorge Galbán, Ricardo Galbis, Tato Foyo, Arturo Hevia y Ernesto Puig.

Resultó animadísimo.

¡Hoy... sólo Hoy!

Una preciosa colección de Vestidos de Niña, muy rebajados en la

Oferta del Miércoles

88c

¡De 3 a 6 y de 3 a 14 años!

Infinidad de modelos, todos muy nuevos, han sido rebajados hoy a esa cifra insignificante, que por sí sola explica la popularidad creciente de nuestra Oferta del Miércoles y el interés con que todas las semanas se la espera. Son Vestidos de percal, de "peter-pan" y de shantung, tejidos frescos con lindas y firmes estampaciones a base de flores, óvalos, cuadros, franjas... de todo. Unos, con cuellitos de piqué y de warandol blanco; otros, con blusita de color entero o en tono contrastante. Una colección vistosísima, que a las mamás y a las niñas ha de gustar sobremanera.

¡No deje usted de verla en el segundo piso!

Fin de Siglo

san rafael y águila, m-5991-92-93

Con Aire Acondicionado en la Planta Baja y Oficinas

LAS GRANDES BODAS DE MAYO

BEBITA LASA.—Para el día dos de mayo ha sido fijada definitivamente la boda de la bellísima señorita Bebita Lasa y Broch, perteneciente a una de las primeras familias de la sociedad habanera, con el joven y caballeroso letrado doctor Carlos Blanco, Primer Secretario de la Legación de Cuba en Londres.

Boda de gran rango, de alta distinción, que se llevará a cabo en la Iglesia de la Merced, a las nueve y media de la noche.

Revestirá todos los caracteres de un gran acontecimiento social.

La novia llevará una corte de honor adorable, formada por seis señoritas tan encantadoras como:

Toky Montero,
Ofelia Blanco,
Albertina O'Farrill,
Miguelina de la Campa,
Armantina Cuervo,
Antolina de Cárdenas.

Además irán en el cortejo dos preciosos niños: Natalia Lasa y Urrutibeascoa y Tony Alegría y León.

En próximas notas, con la preferencia que merece, daremos más detalles de tan importante evento nupcial.

NACIMIENTO.—Los jóvenes y distinguidos esposos Eugenio de Sosa junior y Sylvia Rivero, besan complacidísimos una linda niña, fruto segundo de su feliz unión.

En la madrugada de ayer dió a luz la señora Rivero de Sosa en su residencia del Vedado bajo los solícitos cuidados del doctor Alberto Sánchez de Bustamante, el eminente ginecólogo, gloria de nuestro mundo médico.

Tenemos encargo de decir que la señora de Sosa no recibirá visitas hasta el lunes próximo.

Felicidades.

COMIDA ELEGANTE. — Mañana, jueves, tendrán una comida el doctor Carlos Miguel de Céspedes y su bella y encantadora esposa, Margarita Johanet, en honor de un grupo de sus amistades.

Comida elegante, que se celebrará en la espléndida mansión de los señores de Céspedes, en el Vedado.

EL HOMENAJE A CELINDA.—Reina gran entusiasmo en nuestros círculos sociales para el homenaje que le será tributado mañana, jueves, a Celinda, la notable bailarina, en Sans Souci.

Fiesta que le han organizado sus numerosas discípulas y que promete resultar un completo éxito.

El show será algo magnífico.

En primer término se presentarán las alumnas de Celinda, interpretando el mismo baile que tanto éxito obtuvo en la fiesta de la Liga contra el Cáncer.

Son ellas Virginia Palicio, Gloria Batista, Fanny Zárraga, Margarita Garay, Margarita Suárez, Angelita Longa, Alicia Valiente, Nono Larrea, Josefina Delgado, Mercedes Llansó, Julia Aspuru, Hortensia de Cárdenas, Sylvia Estrada, María Julia de Cárdenas, Elena Alfonso, Margarita Carrillo, Sylvia Beale, María Luisa Morales, Olga Seiglie, Isabel Mendoza, Beatriz Morales, Josefina de Cárdenas, Alicia Martínez Párraga, Alicia Arellano, Sylvia Lawton, Irene Pagliery, Bebita Sánchez, Martha de Arcos, Cuquín Arellano, Elena Suárez, Martha Porro y Manón Toñarely.

Después se presentarán en canciones acompañadas de guitarra Lily Batet y Margot Blanco, tan admiradas por la sociedad habanera.

EL BRIDGE PARTY DE LA MATERNIDAD.—Adelantan los preparativos para el magno bridge party que se celebrará el martes dieciséis del corriente en la Casa de Beneficencia, organizado por la Junta Piadosa de Señoras de la Maternidad a beneficio de los bebitos de la Casa Cuna.

En horas de la tarde se celebrará esta fiesta, para la que ya han adquirido tickets los principales elementos del gran mundo habanero.

Entre las señoras, cuéntanse las siguientes:

Leonor Montes de Laredo Bru, esposa del Honorable señor Presidente de la República.

Mariana Seva de Menocal.

Marcela Cleard de Barnet.

Gloria Guerra de Beruff Mendieta, Esther Pagés de González, Isabelita Patiño de Pedraza, Gloria Valdés Reimundo de Martínez Fraga, Condesa de Revilla de Camargo, Condesa del Castillo, Marquesa de Pinar del Río, Marquesa de Tiedra, Marquesa de Casa Núñez de Villavicencio, Lily Hidalgo de Conill, Teté Bances de Martí, Loló Larrea de Sarrá, Mina Pérez Chaumont viuda de Walsh, María Romero de Vieites, Eugenia Segrera de Sardiña, Renée Molina de García Kohly, Elsa Penso de Senior, Hemelina López Muñoz de Lliteras, Eva García de León, Maggie Orr de Arós-tegui, Ofelia Cabrera de Repilado, María Teresa Falla de Batista, María Espinosa viuda de Fernández, María Albarrán de Presno, Clara Ramos de Ruiz Mesa, Otilia Ramos de López, Rita María Arango de O'Naghten, Carmelina Laurrieta de Fondón, Carmen Sánchez Galarraga, Conchita Bosque, Clara Rivero de Suárez, Teresa Agramonte de Portela, Esperancita Núñez de Martínez, Paula Goicoechea de del Valle, Celia de Cárdenas de Morales, Angélica Pedro de Forcade, Sofía Arenal de Cárdenas, Chichita Morales de López Oña, Lourdes Suárez de Valentiner, Adela Rodríguez de Moenck, María Antonia Bonnet de Domínguez, Emma Cabrera de Giménez Lanier, Rosa Sardiña de Mazorra, Encarnación Sánchez viuda de Sánchez, Clarisa Aspuru, Isolina Colmenares de Vizoso, Floraida Fernández Rebull.

Elizarda Sampedro de Gómez Mena.

Ritica Fernández Marcané de Cruselles, Rosita Cadaval de Rayneri, Angela Freyre de Simó, Sylvia Vieites de Maxwell, Conchita Ribas de Chibás, Susanita de Cárdenas de Arango, María Dolores Machín viuda de Upmann, Catalina Sánchez viuda de Aguilera, Rosita Clavería de Blanco Herrera, Matilde Cuadra de Aguilera y Julia Jorrín de Culmell.

En nuestra crónica de mañana continuaremos la relación de las damas que han adquirido tickets.

Será un gran éxito.

BODAS DE PORCELANA.—En esta fecha cumplen veinte años de feliz unión matrimonial, Bodas de Porcelana, el señor José Oliver, perteneciente al comercio de la capital, y su esposa, María Josefa Lavín.

La Milagrosa
VIVERES FINOS
ESPECIALIDAD EN ALIMENTOS PARA NIÑOS
GALIANO-404 TELFS. M-6466 - A-7137

EN LA LEGACION DE PANAMA. Otra comida se celebró anoche en la Legación de Panamá en el Vedado.

Ofrecida fué por el Ministro de Panamá, Excmo. señor Ernesto B. Fábrega y por su esposa, Lumy de Fábrega, en honor del doctor Ricardo Gutiérrez Lee, Ministro de Colombia, y señora Carmelina Terry; del Director de «El País», señor Víctor Bilbao y señora María Antonieta Sierra, de la señorita Nena Angulo y del doctor Armando Mencía.

EL ESTRENO DE NINOTCHKA.—Un completo éxito, como se esperaba, constituyó el estreno de Ninochka, la gran película de Greta Garbo, llevado a cabo el lunes por la noche en el Teatro Encanto a beneficio de la Cruz Roja Finlandesa.

Gran concurrencia asistió a esta función de gala organizada por el Comité de Auxilio a la Cruz Roja Finlandesa que integran distinguidas damas y caballeros de nuestra sociedad, el que nos ruega hacer público su agradecimiento a la sociedad habanera por la gentil cooperación brindada.

En vista de que numeroso público no pudo asistir a la premiere de Ninotchka y correspondiendo a las gentilezas que ha tenido para con la Metro Goldwyn Mayer, el Comité Organizador de esta fiesta permitió que dicha película se repitiera antes de lo que se había anunciado.

Sépase así.

EN EL ATENEO.—Para mañana, jueves, ha sido transferida la conferencia del doctor Félix Lizaso, que estaba anunciada para hoy en el Ateneo de la Habana.

Trátase de la quinta conferencia sobre el ciclo «Figuras de la Filosofía Contemporánea», que con tanto éxito se viene celebrando en el Ateneo de la Habana.

El doctor Lizaso hablará sobre el propulsor de los estudios filosóficos en la Argentina, Francisco Romero.

(Continúa en la página OCHO)

Hemos recibido

NUEVE COLORES PRECIOSOS en las finas Medias

"Roman Stripe"

¡Los más elegantes para combinar con los nuevos Vestidos y Zapatos!

Un grupo de expertos los ha seleccionado después de numerosas pruebas con todos los nuevos tonos que la Moda creó para esta temporada, y a fé que son preciosos. Su gran belleza, unida a la exquisita finura de las Medias "Roman Stripe", a su perfecto ajuste, a su costura impecable y a la superficie mate que tienen, por ser tejidas al revés, hace que sea esta marca la preferida de cuantas damas gustan de ponerse una Media elegante y fina... una Media que, por sí sola, realza la belleza de una de las partes más expuestas y admiradas en toda mujer. ¡Apresúrese usted a elegir! Hay tres calidades inmejorables, a

1.95, 2.25 y 2.85 el Par

Medias: Planta Baja

Fin de Siglo

san rafael y águila, m-5991-92-93

Con Aire Acondicionado en la Planta Baja y Oficinas.

Servimos pedidos por correo a cualquier parte del Interior.

PALACIO

Recursos de los patronos de Artes Gráficas

Se recibieron ayer en Palacio, con destino al señor Presidente de la República los recursos de alzada establecidos por los patronos de Artes Gráficas contra la Resolución de la Secretaría del Trabajo en el problema del conflicto de huelga confrontado por esa organización.

A dar las gracias

El comandante Julio Argüelles estuvo en Palacio con objeto de darle las gracias al señor Presidente por haber autorizado una rifa de caridad a beneficio de la Corporación Nacional de Asistencia Pública.

Pésame

Para darle el pésame al señor Muñoz, Secretario de la Presidencia, estuvo en Palacio el capitán Héctor Aguilera.

TESTIMONIO DE GRATITUD

Impedida de hacerlo personalmente, la familia de nuestro desaparecido compañero Francisco Pérez (q. e. p. d.) hace llegar por este medio la expresión de su eterna gratitud a cuantas personas la han acompañado en su profundo dolor.

Abierto todo el año. 50 habitaciones confortables. Restaurant de PRIMERA CLASE. Diversiones de salón y al aire libre. A 40 minutos de la PLAYA DE VARADERO. Departamentos para LUNA DE MIEL. Aguas comprobadas por más de dos siglos como eficaces para la curación de las afecciones de las vías digestivas, urinarias, diabetes, anemia y trastornos de la nutrición. Dirección facultativa, Fisioterapia, Radioterapia, Laboratorio, Dentista y Farmacia.

¡DISFRUTE DEL PARAISO DE CUBA!
EN EL
Gran Hotel del Balneario
SAN MIGUEL DE LOS BAÑOS
MATANZAS-CUBA

PENSION COMPLETA DESDE $3.50 DIARIOS POR PERSONA.

Busque su salud donde la Naturaleza se la brinda pródigamente. El descanso aumenta las defensas y evita las enfermedades. Mantenga su máquina orgánica en buenas condiciones y hará su trabajo más alegre y más eficazmente. No emprenda un viaje al extranjero en busca de lo que Cuba le ofrece, a dos horas de la Habana y 800 pies sobre el nivel del mar, en un primoroso paisaje de montañas. Si no puede residir en los Manantiales, visítelos y haga que sus aguas vayan a su casa. Pida los botellons, sacados en el día.

1894 AGUAS MINERALES DE 1940
SAN MIGUEL DE LOS BAÑOS
EN BOTELLONES, DOBLES LITROS Y LITROS
MONTE, NUMERO 103, HABANA.—TELEFONOS: A-7627, M-9834, M-9835 y M-9836
UNICOS DISTRIBUIDORES PARA CUBA Y EXTRANJERO: CAMBO Y GABRIEL, S. A.
INMEJORABLES PARA LAS AFECCIONES DEL ESTOMAGO, HIGADO Y RIÑONES

M.E.C.D. 2016

ESCENARIO Y PANTALLA

ENCANTO: «NINOSKA»

Esta película, dirigida por Ernest Lubitsch, es una aguda y agradable sátira contra el comunismo ruso y, en general, contra toda tendencia política, económica o social que fíe el mejoramiento del hombre a los avances de la técnica y al primado de la concepción materialista de la vida.

¿Es señal de superioridad en la criatura humana la negación del espíritu? ¿Se es más feliz cuando se consideran el honor, el patriotismo, la lealtad y otros valores espirituales como repudiables «prejuicios burgueses»? ¿Vale la pena ir a la conquista de la justicia, de la igualdad y de la seguridad, a cambio de comprometer la libertad o, lo que es lo mismo, al precio de convertir el mundo en una inmensa cárcel, donde todo esté rígidamente unificado, desde el tipo de vivienda y alimentación hasta los pensamientos y los sentimientos más íntimos? La vida, hasta ese extremo racionalizada ¿es más bella, más noble, más deseable que la existencia pluralmente concebida, bajo el signo de la diversidad, de la conciliación, de la convivencia armónica de los contrarios?

A estas preguntas contesta de un modo humorístico, en un sencillo, pero intencionado plan de farsa, esta película.

Ninoska, la mujer que la cancillería soviética envía a París para negociar la venta de unas joyas que pertenecieron a una duquesa del anguo régimen, es el producto de una organización social totalitaria, en la cual el sistema, es decir, lo imperativo externo, prevalece inexorablemente sobre el fuero íntimo del ser, sobre su carácter, sus ideas, sus sentimientos, su conciencia. Bajo una vida atrozmente regimentada, la personalidad de Ninoska, rica en valores espirituales, pugna por aflorar. Quisiera ella flexibilizarse un poco, descuidarse, darse más, apartarse de una disciplina feroz que la sigue como la sombra al cuerpo; pero no es fácil romper unas cadenas cuando se ha llegado a creer que ellas son justamente el vehículo de la liberación y la justicia. Ninosca no tiene tiempo para seguir el rumbo frívolo de la moda femenina, para «flirtear» como las demás mujeres, para hacerse una «toilette» minuciosa, para vivir un «romance» sentimental. Tiene toda su vida entregada a otra cosa: a la redención del mundo por la revolución social. ¿El amor? Sí; el amor es cosa importante. Ninoska no lo niega. Pero no el amor burgués, lleno de convencionalismos y de retórica. Para Ninoska el amor no es otra cosa, en fin de cuentas, que un «proceso químico» para asegurar la persistencia de la especie. Nada de platonismo ni de poesía. Una burda añagaza biológica para que el animal más elevado de la escala zoológica no desaparezca de la tierra como los antiguos plesiosaurios.

En cuanto a los tres camaradas de Ninoska, enviados también del Soviet, son tres pobres diablos uncidos al carro de Stalin, como lo hubieran estado al de cualquier otro dictador de turno. La misma Ninoska lo comprende así y la lástima que le inspiran los salva de la dura represión oficial por el fracaso de su embajada.

En París Ninoska se pone en contacto con un clima distinto, en lo físico y en lo espiritual. Respira libertad, bohemia, «sense of humor», alegría de vivir. Conoce a un hombre, que tiene sin duda todos los defectos propios de la actual civilización occidental; pero que no está regimentado, que se puede producir con un mínimum de albedrío, que no ha racionalizado su existencia hasta un punto ominoso. En presencia de ese hombre, Ninoska siente nacer dentro de ella algo distinto a lo que el régimen soviético había superpuesto en su vida. Una porción de su ser estaba como comprimida y de súbito se distiende. Comprende entonces que no es con reformas externas como puede reformarse al individuo, haciéndolo más bueno y más feliz. Descubre también que el perseguir la justicia suma es la manera más cierta de incurrir en la suma injusticia. Y, sin embargo, Ninoska vacila antes de evadirse de ese mundo en que vivía extorsionada. Tiene que volver a Moscú y contrastar de nuevo los dos tipos de vida; tiene que volver a sentir la opresión de una sociedad uniformada, dentro de la cual el espionaje, la delación y la censura poseen un carácter institucional, para decidir la evasión, o más exactamente: el reencuentro consigo misma.

Pintar como querer, dirán los suspirantes por el paraíso soviético. Y en parte tiene razón, porque es claro que todo no es como se pinta en esta película. En algo hay mucho de caricatura; pero en algo hay también no poco de eufemismo. El «film» no pretende ser un alegato documental. Está lo más lejos posible de la obra de tesis. Se trata simplemente de una comedia divertida, de una sátira amena, realizada en ese estilo zumbón que Lubitsch domina de modo maestro.

El diálogo, siempre asistido de la mejor gracia, es uno de los valores más señalados de esta producción. Y después, la labor personal de Greta Garbo. Por primera vez se presenta esta gran artista en un papel humorístico y a fe que lo hace con el mismo talento y la misma eficacia que los dramáticos y hasta estamos por decir que con más. Es admirable la sutileza con que esta mujer va realizando en el personaje el tránsito de un modo vital a otro. Y, sobre todo, la misteriosa atracción que sabe traslucir en la primera etapa del personaje, cuando su delicada feminidad está como escamoteada por su feminismo militante. Greta Garbo se nos manifiesta aquí en la fecunda madurez del verdadero genio histriónico.

Melvyn Douglas, desenvuelto, elegante, simpático, logra seguir el paso a su ilustre compañera. Es el mayor elogio que puede hacérsele.

La película no se distingue por los hallazgos fílmicos; pero está agradablemente compuesta y suntuosamente presentada.

Francisco ICHASO.

CARMINA BENGURIA BRINDARA UN RECITAL POETICO EN EL ANFITEATRO EL PROXIMO JUEVES

El Departamento de Cultura de la Administración Municipal de la Habana, por iniciativa del doctor Orosmán Viamontes ofrece en la noche del jueves 4 un nuevo acto de difusión cultural.

Carmina Benguría, la gran intérprete del poema, le brindará a los habaneros un recital poético, que como de ella al fin, redundará en un acontecimiento artístico.

La entrada para este acto como para todos aquellos que organiza el Departamento de Cultura que dirige el doctor Manuel Calá es absolutamente gratis.

GRAN EXITO DE «BAJO LAS OLAS» EN EL ALKAZAR

Batiendo todos los records de entrada, continúa presentando la empresa de este popular coliseo el gigantesco cinedrama «Bajo las olas», la más épica historia de valerosas hazañas en el océano, llevada a la pantalla. Wallace Beery, como el hombre que trató de guerrear solo, con la estupenda colaboración de Chester Morris y Virginia Grey. Prisionero de un submarino a punto de irse a pique, amenazado de muerte por sus enemigos. Muerte sobre las olas y bajo las olas... y un héroe desafiándolas para defender su país.

Vea hoy «Bajo las olas», conjuntamente con el aterrador drama de gangsters «Almas que regresan». Jamás había sido Alcatraz escenario de una película. Nunca se había hecho un drama tan intenso. Completa el programa el noticiario Metro y el noticiario Cubano. Precios: 20 centavos de 1.30 a 6.30 y 30 centavos después; niños, a todas horas, 15 centavos y tertulia familiar 10 centavos.

El lunes, la obra maestra del incomparable director de «El gran vals» Julien Duvivier: «La carreta fantasma», con un colosal reparto: Pierre Fresnay, Marie Bell, Micheline Francey y Louis Jouvet. Una exaltación dramática del amor. Una suprema obra de arte. «La carreta fantasma» conduce al emocionado espectador hacia la caverna más profunda del drama humano y más allá de la muerte. «La carreta fantasma» es la divinización del amor humano. La técnica y fotografía de esta película han sorprendido a Hollywood en pleno. Conjuntamente se presentará la magnífica producción «Conflicto de dos almas», con Bárbara Stanwyck y William Holden.

CAMPOAMOR: SIGUE EL EXITO DE AQUILINO

Sigue llenando el teatro «Campoamor» con su arte de emoción, el sensacional Aquilino, el mago del saxofón, el saxofón humano, que arrebató al público que tuvo la suerte de oírlo, con su maravillosa interpretación de los aires flamencos. Cuando Aquilino ejecutó las granadinas «Más de media», los espectadores lo aclamaron tan calurosamente que tuvo que bisarlas, y volver a bisarlas. Lo mismo ocurrió cuando interpretó los «fandanguillos». Parece cosa de milagro lo que hace este genial músico cubano con el saxofón. Dos páginas clásicas, la «Zarda», de Monti, y el «Canto hindú», de Rimsky-Korsakoff, bastaron para acreditarlo como virtuoso en el difícil arte.

Hoy vuelve Aquilino a presentar su exitoso y brillante «Bajo el cielo andaluz», en tandas de tarde y noche. Conjuntamente con una gran película en tecnicolor, titulada «El corazón del norte», drama de la Real Guardia Montada del Canadá, por Dick Foran, Floria Dickson y Gale Page. Además, noticiario y cartón.

Los precios siguen siendo invariables: 40 centavos por la tarde y 50 centavos por la noche, luneta y preferencia; tertulia, 15 y 20 centavos.

N O T A S

GRETA GARBO EN «NINOSKA» EN EL ENCANTO

El preestreno de «Ninoska» es, sin duda alguna, el acontecimiento cinematográfico máximo de la temporada. Greta Garbo supera infinitamente todos sus anteriores triunfos, transformada por el toque mágico del genial director Ernest Lubitsch. La Garbo ríe, es coqueta, traviesa... una fogosa Garbo, en una chispeante y exquisita aventura de amor en París, con Melvyn Douglas e Ina Claire. Greta Garbo, alegre como el champaña, disputando a otra mujer el amor de un hombre. Véala conquistar a su hombre como hasta ahora jamás lo había puesto en práctica... ni nosotros creíamos ella pudiera hacerlo. Es una Garbo completamente distinta a la inmensa actriz dramática que estamos acostumbrados a ver en ella. Usted será el primero en verse sorprendido, como ha sorprendido a la crítica, con esta actuación que había anhelado realizar durante toda su incomparable carrera. Debido al largo metraje de «Ninoska», se exhibe exactamente a las 3.45, 5.45, 7.45 y 9.45. Completa el programa el noticiario y el noticiario cubano. Los precios: 50 centavos de 3.30 a 6.30 y 60 centavos después; niños, 30 centavos.

El lunes, un espectáculo superlativo. Un cartón animado de largo metraje que el cinema califica de espectacular superproducción en tecnicolos: «Gulliver en el país de los enanos», producida por uno de los ases del dibujo: Max Fleischer. La versión cinematográfica del cuento que inmortalizó el nombre de Jonathan Swift. Es una maravillosa joya de la pantalla que prestigia los estudios de la Paramount. No deje de traer a sus niños a ver «Gulliver», en la seguridad de que tanto ellos como usted, gozarán de un gran espectáculo.

RADIO-CINE: «MUJER O DEMONIO»

Con brillante éxito sigue exhibiendo «Radio Cine» la regia producción de Marlene Dietrich, titulada «Mujer o demonio», en la que actúa secundada por James Stuart y Mischa Auer. Un drama de acción y emoción intensa en que vemos a la inimitable Marlene en una de sus más gloriosas interpretaciones.

Un doble programa el de hoy, combinado con «Noche tropical», y que interpretan Constance Moore y Mary Carlisle, completándose el programa con un bello cartón y el noticiario sonoro.

Además, en todos los turnos, el Royal News de actualidad nacional.

No deje de ver este estupendo programa y a la vez admire una vez más a la sin par Marlene en esta preciosa producción de dramático argumento.

La función es continua desde las dos y media, empezando «Mujer o demonio?» a las 3.55, 6.50 y a las 10.

Los precios: luneta y primer piso, 40 centavos antes de las 6 y media y después 50 centavos; los niños, 20 centavos y la tertulia, entrada por Neptuno, 15 centavos.

El lunes: «La aurora de la vida», un drama que despertará hondas emociones y que les abrirá los ojos a las que no comprenden la sublime misión de la mujer en la tierra.

CARTEL DEL DIA

POR LOS CINES

ALKAZAR: Bajo las olas y Almas que regresan.
BELASCOAIN: El caserón de las sombras y Quién quiere un bebé.
ENCANTO: Ninoska y noticieros.
FAUSTO: Un hombre inverosímil y La casa de los sustos.
FAVORITO: Hijas de divorciadas y La brigada salvaje.
NEPTUNO: Dioses de barro y Lobos del mar.
FLORENCIA: La adorable impostora y Mademoiselle Frou Fru.
RIVIERA: Bajo las olas y El nuevo amor de Andy Hardy.
OLIMPIC: La conquista del Atlántico y Caviar para su excelencia.
AUDITORIUM: Prisión de mujeres y Mal hijo.
TRIANON: El león tiene alas e Intermezzo.
INFANTA: Barrios de New York y El cura y el penado.
NACIONAL: Alegría y Enhart y su espectáculo, Alarma bancaria y Salud dinero y amor.
RADIO-CINE: Mujer o demonio y Noche tropical.
CAMPOAMOR: Aquilino y su espectáculo y Corazón del Norte.
PAYRET: Angelillo y orquesta, Centinela alerta y Muchachas que estudian.
RIALTO: Conflicto y Mi señora mamá.
MARTI: El creador de estrellas y Silencio de mujer.
MANZANARES: Caballero sin espada y Conflicto de dos almas.
ROXY: El milagro de la calle Mayor y El lancero espía..
RIVOLI: La mujer olvidada y Los amores del Mikado.
REINA: El camino de Oregón (serie completa).
CUATRO CAMINOS: Tango bar y Melodías de arrabal.
PRADO: Sueño de hadas y Caravana.
VERDUN: Papacito lindo y Espía de Napoleón.
COLONIAL: Ritmos de 1940 y De pilletes a cadetes.
ACTUALIDADES: Ya tengo novio y Nancy Steele ha desaparecido.
CERVANTES: Engaño nupcial y Tres hijos.
MAJESTIC: Caballo a caballo y Cruz diablo.
LIRA: Gente de mal vivir y La destrucción del vicio.
SAN FRANCISCO: La muchacha de París y El ruiseñor del cabaret.
HABANA: La destrucción del vicio y Gente de mal vivir.
WILSON: Flor del trópico y La mujer y la ocasión.
APOLO: La niña es un encanto y El caserón de las sombras.
GRIS: La tragedia de Mayerling y Dos corazones.
VEDADO: Tarzán y su hijo y Maniquí.
MODERNO: Aventuras de Stanley y Livingstone y Susana.
CUBA: Cerrado para reformas y mejoras.
SANTOS SUAREZ: La canción del regreso y El culpable.
BELGICA: Llegaron las lluvias y Sueño de hadas.
VIOLETA: La canción que tú cantabas y La bailarina roja.
MENDOZA:

MUSICA Y MUSICOS

NOTAS

Ciclo de Conferencias por Joaquín Nin

El ilustre maestro Joaquín Nin comenzará mañana el ciclo de Conferencias que prepara, a fin de ofrecerlas desde su cátedra del Conservatorio Nacional de Música de la Habana.

Las titula el maestro: «La Estética frente a la Música», complaciéndonos en dar a continuación el Sumario de la primera, señalada para la tarde de mañana, como ya apuntamos.

Helo aquí:

Schopenhauer en la Universidad de Berlín. —El misterio de la oportunidad. —Veintinueve años después. —Dedicatoria. —¿Estética musical? —La Música ante todo. —Elogio de la Música. —Desde la leyenda hasta la historia, pasando por Horacio y San Agustín. —La Música es una aventura que dura toda la vida.

Estas conferencias se verificarán todos los jueves, comenzando mañana 4 de los corrientes de 6 y media a 7 y media.

Mildred Dilling

El concierto que para el lunes 8 nos anuncia con su puntualidad ejemplar la Orquesta Filarmónica de la Habana, presentará a la notable arpista de fama mundial, Mildred Dilling, que actuó entre nosotros el año pasado con extraordinario éxito.

El hermoso instrumeno responde a través de las manos de Mildred Dilling, como guiado con exquisita sensibilidad y la más perfecta armonía.

Ejecutará un programa espléndido.

El maestro Freccia al frente del atril central, estará a gran altura, dirigiendo la Orquesta, la que ha logrado elevar al primer rango entre todas las de la Habana.

Mucho entusiasmo existe entre nuestro público amante del arte, para asistir al próximo concierto de la Filarmónica, cuya temporada brillantísima e inolvidable terminará en el mes de mayo.

Conservatorio Internacional

A continuación insertó el programa del concierto de piano que ofrecerá la señorita Angelica Fernández, la tarde del sábado próximo, a las 5.30, en los salones del Conservatorio Internacional:

Primera Parte: Tres Sonatas Padre Antonio Soler.

Sonata, de Mateo Albéniz.

Segunda Parte: Scherzo Op.20, Tres Preludios, Andante Spianato y Gran Polonesa Brillante, de Chopín

Tercera Parte: Estudio en Mi bemol, de Paganini-Liszt; El Deseo de la Niña, de Chopín-Liszt; Rapsodia No. 12, de Liszt.

LICENCIA DE SEIS MESES A JUEZ Y FISCAL

El Secretario de Justicia Dr. Alonso Pujol, refrendó ayer los decretos que conceden licencia de seis meses por enfermedad a los doctores Ernesto Luis Toledo Riezgo, Juez de Primera Instancia de Morón, y César Fernández Poyo, Abogado Fiscal de la Audiencia de Camagüey.

SERA FESTEJADA LA FUSION DEL CLUB DE BELLAS ARTES CON PINTORES Y ESCULTORES

En ocasión del X año de la fundación del Círculo de Bellas Artes como resultado de la fusión de la Asociación de Pintores y Escultores y el Club Cubano de Bellas Artes se efectuará en el Almendares Riverside Yacht Club un almuerzo el próximo sábado seis de abril a la una de la tarde, así como Homenaje a los Premios de Honor y Medallados del Círculo de Bellas Artes. Las adhesiones recibidas hasta la fecha en la Secretaría del Círculo son las siguientes: Joaquín Rodríguez Lanza, Domingo Ramos, Esteban Betancourt, Armando Romeu, Medardo Vitier, Luis Echeverría, Armando Maribona, Gerardo G. González, Eulalio Guerra, Federico Castillo, Nicolás Pérez Reventós, Renée Potts Manuel Alvarez Rodríguez, Enrique Caravia, César Rodríguez Expósito Alberto Bolet, Fernando Boada, Graziella Barinaga, Blanca Fernández de Castro, Roberto Vázquez Manuel Roig, José Sánchez Arcilla, Armando Bermúdez, Antonio Rodríguez Morey, Antonio Sánchez Arau-jo, Enrique Saló, Manuel Vega, J. E. Hernández Giró, Antonio Rozós, Salvador Salazar, Esteban derrama, Joaquín V. Cataneo, Domingo Hernández Delgado, Gusindo Barea, Luis Felipe Lois, G. de González, Enrique García brera, Concha Ferrant, Eloy Pacios Torres, Fernando Tarazona, ta Longa, Amelia Zell, Javier Montero, Diego L. Guevara, Leo do Romañach, María Ariza, Chappotin, Félix Cabarrocas, Mendiola, Sergio Ortega, José Gelabert, Graziella Echavarría, rencio Gelabert, José Oliva Micalena, Emilio Rivero Merlin, Mig de Cañas, Federico Uhrbach, Ger do Tejedor.

La lista de inscripciones queda definitivamente cerrada el viern 5 a las siete de la noche.

Se están recibiendo también hesiones de las entidades que con rrieron al Primer Congreso de te, especialmente de la Habana Matanzas.

El Secretario de Educación hará hoy una visita a la Escuela del Hogar para la que piden un nuevo edificio

Son paralizadas las obras de construcción de tres centros escolares y las de adaptación del Instituto de la Víbora. En el Gran Salón Nacional no se exhibirán obras expuestas

Las obras de construcción de tres centros escolares y las de adaptación del Instituto de la Víbora han sido paralizadas por la Secretaría de Educación Pública.

Ayer fuimos informados en dicho departamento que las construcciones paralizadas son las del centro escoar Juio V. Collazo, de Alquízar, las de lque se venía levantando en Sancti Spíritus y as del centro escolar Manuel Sanguily.

El centro escolar de Bayamo, según nuestras noticias, ha tenido que ser clausurado por el mal estado de sus techos.

Esta medida afecta a numerosos escolares, que no tendrán medios de recibir instrucción, ya que en dicho centro habían sido agrupadas numerosas aulas del citado distrito.

La propia Secretaría de Educación da por terminadas las obras realizadas en la Quinta Figueroa, las del centro Escolar de Pinar del Río, que va fué inaugurado parcialmente hace varios meses, y la de la Escuela Superior de Banes, así como algunas obras menores en el Castillo de la Fuerza, donde está instalada la Biblioteca Nacional, en la Escuela de Pintura y Escultura de San Alejandro y en el propio Instituto de la Víbora.

Las obras realizadas en la Escuela Elemental de Artes Plásticas se llevaron a cabo con la contribución de los profesores y los alumnos y con los obreros facilitados por la Secretaría de Obras Públicas.

El edificio ruisonoso de la Escuela del Hogar

Hoy hará el Secretario de Educación Pública, doctor Cleto A. Guzmán, una visita a la Escuela del Hogar de la Habana, cuyo edificio se encuentra en bastante mal estado y no reúne, por tanto, las condiciones para una buena docencia.

La doctora Consuelo Jiménez Rebollar, directora de dicho pantel, estuvo en la Secretaría realizando activas gestiones para que se adquieran los terrenos necesarios y se fabrique un edificio apropiado.

Y una nutrida comisión de alumnas visitó ayer el departamento, entrevistándose con la señorita Juanita Casanova, secretaria particular del doctor Cleto A. Guzmán, quien les informó que hoy, probablemente, llevará a cabo nuestra máxima autoridad educacional la visita de inspección que tiene anunciada, a fin de contemplar dictamente as necesidades del plantel.

La comisión de alumnas iba presidida por la señorita Cira Darias aventajada estudiante de la Escuela del Hogar.

No se ha pagado al personal que cobra por «Imprevistos»

No se ha pagado aún al personal que cobra por el capítulo de «Imprevistos» de la Secretaría de Educación.

El Subsecretario de Educación reteró ayer su promesa de que se abonarían dos mensualidades, las de febrero y marzo.

Fija horas de recibo

El propio Subsecretario fijó ayer sus horas de recibo.

Los lunes y jueves, de 1 m. a 4 p. m., atenderá al público; y los sábados, de 11 a. m. a 12 m., recibirá exclusivamente a los maestros, profesores e inspectores.

Las audiencias deben solicitarse previamente, del doctor Vicente Cance, antiguo y competente funcionario de la Secretaría de Educación.

Los congresistas y altas autoridades serán recibidos diariamente, de 12 m. a 1 p. m.

No se admitirán en el Gran Salón Nacional obras expuestas

No se admitirán en el Gran Salón Nacional de Pintura y Escultura convocado por el Instituto Nacional de Artes Plásticas, adscripto a la Secretaría de Educación, aquellas obras que hayan sido expuestas en salones, con horas de visita, o en vidrieras.

Se mantendrá abierto el plazo de inscripción para dicho evento hasta que se sitúen los fondos para su celebración.

EL ORIGEN DEL "BOCK"

La palabra "bock" hizo su aparición hacia 1860, en momentos en que se difundía notablemente en París el consumo de una cerveza alemana de calidad especial. Esta cerveza tuvo un éxito extraordinario y aunque sólo se encontraba en los establecimientos de primer orden y costase diez céntimos más que la cerveza ordinaria, conquistó rápidamente el derecho de ciudadanía. Como esa cerveza era originaria de Munich, donde la fabricaba un cervecero apellidado Bock, esta denominación le quedó de una manera definitiva. Después, poco a poco, la palabra se afrancesó, se popularizó y terminó por significar no ya una calidad determinada de cerveza, sino el contenido mismo del vaso. En el comienzo la cerveza "bock" se servía en vasos sensiblemente más pequeños que los que se usaban para las otras calidades, a causa de su precio más elevado.

NACIONAL: ALEGRIA Y ENHART

Con éxito creciente se desenvuelve el espectáculo del Nacional. Alegría y Enhart reconquistaron ya la popularidad que aquí disfrutaron hace años y que el público no ha sido remiso en restituirles. La categoría de esos artistas, cimentada en lo cómico como expresión esencial, se ha impuesto otra vez. Y Alegría y Enhart, excéntricos, malabaristas y parodistas, vuelven a ser para nosotros lo que fueron entonces.

Esta tarde, a las 5.45, y esta noche, a las 9.45, actúan nuevamente Alegría y Enhart, con la adorable Lita, deliciosa vedette que gusta más cada día; Lalo Maura, magnífico chansonier que en ocasiones trabaja combinadamente con Lita; Joe Martin, un ilusionista que es bueno entre los buenos; Betsy Strong, cuyas caricaturas de afrocubanismo son muy aplaudidas; Mary Laura, vibrante cantora regional; Teresita Rojas, apasionada cancionista mexicana; y Olga, danzarina clásica. Se representarán los «sketches» del último programa, muy chispeante.

En la pantalla, por las últimas veces y a las 3.20, 7 y 10.40, «Alarma bancaria», por Conrad Nagel y Eleanor Hunto; y a las 4.30 y 8.15, «Salud, dinero y amor», por Stewart Erwin. Entre el material corto, «La noticia del día».

Un gran estreno está dispuesto para mañana. Conoceremos la mejor producción puesta últimamente en el mercado por la Gaumont-Brittish y que se titula «El eunuco de Estambul». Los principales intérpretes son Valeria Hobson y Fran Vosper; es una joya del cine.

EL VIERNES: GARY GRANT EN EL «FAUSTO»

Nuevamente presenta hoy la empresa de este majestuoso coliseo los dos hits archicómicos «Un hombre inverosímil» y «La casa de los sustos». Tres horas continuas de risas y carcajadas con Melvyn Douglas y Joan Blondell, y el popularísimo as Joe E. Brown (Bocaza). Completa el programa el noticiario Metro y el noticiario Cubano. Precios: 30 centavos de 3.30 a 6.30 y 40 centavos después; niños, a todas horas, 20 centavos, y tertulia familiar, 15 centavos.

El viernes: Cary Grant y Rosalind Russell en «Ayuno de amor», una comedia ingeniosa y satírica, enmarcada en una trama de emocionantes sucesos. La novedosa historia de una pareja de divorciados que solamente descubrió que se continuaban amando, cuando la mujer anunció a su ex marido que se pensaba casar con otro, y entonces comenzó una furibunda acción que no tenía trazas de terminar, pero que terminó con el nuevo matrimonio de los dos divorciados. Cary Grant y Rosalind Russell, la atolondrada pareja que tantos sinsabores y alternativas pasara en «Ayuno de amor», una comedia melodramática dirigida por Howard Hawks. Para dar una idea del calibre de esta película, sólo diremos que se mantuvo durante dos semanas consecutivas en el Music Hall de New York. La extravagante figura de «Mujeres» comienza a aprender algo sobre amor, que le es enseñado por el romántico ingenuo de «La pícara puritana».

El martes: «Los hermanos Marx en el circo».

Las organizaciones del Transporte han expuesto a los constituyentes las necesidades de esa Industria

Una comisión que representaba las distintas empresas se entrevistó con los integrantes de la Sección de Asuntos Sociales y Régimen Económico. Cuestiones que expusieron

Una representación del Comité Conjunto de Organizaciones Patronales y Obreras del Transporte de Cuba que integraban los señores Pedro Prendes, José I. Valdés, doctor José J. Fernández, J. Techelica, Arsenio Oropesa y el jefe de Publicidad de Omnibus Aliados señor Aurelio M. de Arizala, fué recibida ayer en el Capitolio por los componentes de la Sección de Asuntos Sociales y Régimen de la Propiedad de la Asamblea Constituyente.

Amablemente recibidos por el señor Manuel Parrado, presidente de dicha Sección, los comisionados, el señor Parrado los presentó a sus demás compañeros, designándose por los transportadores al señor Prendes Aguiar para que explicara a qué se debía la solicitada entrevista.

El señor Prendes, en forma sintética y precisa, dijo que el motivo fundamental era informar a la comisión en pleno de que, al sentar los principios en que más tarde descansará la legislación, es de todo punto necesario que se tenga en cuenta la situación de las cooperativas, entre ellas la de los Omnibus Aliados, cuya organización no se ajusta a ninguna norma legal vigente, pero que en realidad una entidad de pequeños propietarios que presta un servicio, la cual, de no existir, seguramente estaría bajo el control y explotación de una poderosa compañía extranjera.

—Ahora toca a ustedes—aclaró el señor Prendes—definir si se consolida ese sistema de pequeños propietarios, propiciando la legislación del caso, o si por el contrario se procura una legislación que los destruya, haciendo constar que sólo propiciando la coordinación de los transportes es como saldrá esta importante industria cubana del caos a que la ha llevado la desenfrenada competencia que en muchos aspectos puede considerarse desleal.

Por último—expuso—reclamamos la atención de ustedes sobre la necesidad que tiene el Estado Cubano de proteger a su marina mercante para que no intente subvencionarse a ninguna compañía de navegación que no tenga todos sus barcos con bandera cubana.

Terminada la información de los patronos y obreros de la industria del transporte, usaron de la palabra los delegados a la Constituyente señores Dellundé, Alomá, Blas Roca, Parrado y Murjal Berruel, informando todos que quedaban bien impuestos de las necesidades expresadas y que las consideraban justas.

También los demás miembros de la Sección de Asuntos Sociales y Régimen de la Propiedad mostraron sus simpatías y deseos de discutir estos particulares, que sin duda alguna van a ser una realidad en la próxima Convención.

Los representantes de las Organizaciones Obreras y Patronales del Transporte salieron altamente complacidos de las atenciones que para ellos tuvieron los señores Convencionales que integran la Sección, exponiendo que dentro de breves días celebrarían una magna asamblea para dar cuenta del feliz resultado obtenido en el desempeño de la encomienda a ellos confiada por el Comité Conjunto de los Sectores que representan.

M.E.C.D. 2016

LOS OBREROS DEL TRANSPORTE MOTORIZADO QUIEREN SU CAJA DE RETIRO

ESTAN OPUESTOS A CONTRIBUIR A SOSTENER LA FERROVIARIA, QUE SE ENCUENTRA EN PRECARIO

Están movilizando sus elementos para oponerse a la nueva tentativa, la cuarta o quinta que se hace, y desean que no prospere. Organizarán un imponente acto público de protesta

Con toda rapidez se está llevando a cabo la movilización de los obreros del transporte motorizado para producirse contra la Ley recientemente votada que les obliga a contribuir conjuntamente con los patronos para el fondo de pensiones y jubilaciones de la Caja Ferroviaria que como se ha dicho muchas veces está casi ya, económicamente, en una situación insostenible.

Al clamor de «Queremos nuestra caja propia» los obreros de carga y pasajeros se disponen dentro de sus respectivos organismos dirigentes a luchar por hacer que fracase, según ha ocurrido anteriormente, este nuevo intento de obligarles a engrosar fondos para una caja en precario, que no podrá garantizarles absolutamente nada en el futuro.

Con tal motivo celebraron un cambio de impresiones ayer tarde los más destacados dirigentes de las organizaciones obreras con los representantes de las empresas patronales, para llegar a un acuerdo en cuanto a la acción conjunta que es preciso realizar para conseguir el veto del Honorable Presidente de la República a la Ley en cuestión, y a tal efecto, le consignarán la más enérgica protesta por medio de telegramas que suscribirán los transportadores todos de la República.

A la vez se ha citado con urgencia al Comité de Organizaciones Patronales y Obreras del Transporte Nacional, para definir una línea de conducta a seguir, y organizar a la mayor brevedad posible un acto público de protesta contra lo que consideran una franca agresión a sus intereses.

«Nos opondremos vigorosamente a que se nos sustraiga un dos por ciento de nuestra recaudación ya bastante enajenada para nutrir el fondo de jubilación ferroviaria», informa el Departamento de Publicidad de los Omnibus Aliados. A manera de las medidas que se adopten para hacer llegar nuestra protesta al Primer Magistrado de la Nación, el señor José Julio Fernández, Jefe del Departamento Legal de la Cooperativa ha recibido instrucciones de los señores Julián Saud y Menelao Mora para presentar con la oportunidad debida todos los recursos que fueren procedentes.

Esta es la cuarta o quinta intentona que se hace en ocho años para lograr inyectarle nuevos ingresos al fondo de retiro y pensiones de los empleados ferroviarios y tranviarios con la aportación de los ómnibus y camiones según el proyecto del Senador Rosado, modificado por el Representante García Guerra. Pero esas intentonas han obtenido el más rotundo fracaso ante el poderoso argumento de los obreros del transporte motorizado en el sentido de que ese fondo ya muy sobrecargado por el crecido número de pensiones que cubre actualmente, no resistirá en su día las nuevas obligaciones que ellos originarían, dando entonces por resultado el haber estado contribuyendo por años y más años al sostenimiento de la caja ferroviaria, sin beneficio alguno para ellos cuando estén en disposición de ejercitar su derecho.

CUARENTA Y SIETE TRABAJOS PREMIADOS EN EL CONCURSO DE LA SOCIEDAD COLOMBISTA

No tienen en cuenta en Cienfuegos las disposiciones sanitarias que regulan la construcción de casas

En ese sentido formula una grave denuncia el Colegio de Arquitectos de Las Villas. Asamblea pública en Sanidad para dar cuenta de las medidas tomadas en favor de la leche pura

El secretario general del Colegio Provincial de Arquitectos de Santa Clara ha comunicado al secretario de Sanidad, doctor Juan de Moya, el reciente acuerdo tomado por dicho organismo que se refiere a recomendar a todos sus compañeros que desempeñen cargos en el Estado, Provincia o Municipio, cumplan y exijan el cumplimiento de todas las leyes vigentes sobre materia de edificaciones, principalmente en lo que se refiere a la presentación de proyectos, a los que se acompañarán planos y memorias donde se consigne si la nueva edificación lleva pasillos laterales. los dormitorios tienen 36 metros cúbicos, área mínima en los locales destinados a dormitorios, instalaciones sanitarias, luz, ventilación, etc.

Agrega el Colegio Provincial de Arquitectos de las Villas, que entre todas las ciudades importantes de aquella región donde con frecuencia se infringen las disposiciones legales vigentes, es una la de Cienfuegos; ahí, el alcalde municipal concede licencias para las reconstrucciones, adoleciendo de defectos que no se enmiendan, sin que el actual jefe local de Sanidad de la Perla del Sur obligue a los contratistas de obras a cumplir las Ordenanzas Sanitarias, ignorando a qué obedece esta negligencia manifiesta.

En vista de la gravedad de la acusación, el secretario de Sanidad ha ordenado se proceda a una investigación, ya que se concretan cargos contra el actual jefe local de Cienfuegos, doctor Abreu Machado.

La campaña en pro de leche pasteurizada

El doctor Antonio Camacho, jefe del Abasto de Leche y Productos Derivados, ha dirigido un escrito al secretario de Sanidad con motivo de determinadas informaciones que publican algunos periódicos de esta capital sobre deficiencias en el servicio que dirige; por lo que, estimando que su actuación ha sido y es diáfana, ruega se le autorice la celebración, en el salón de actos del Departamento, cuando así se estime pertinente, de una asamblea pública en que se dé a conocer su labor, así como las sugerencias que ha hecho a la superioridad con el propósito de normalizar tan importante servicio, evitando el menor perjuicio posible a los industriales del giro de vaquería.

Adulterador de leche multado

El juez correccional de Cienfuegos ha condenado al pago de una multa de $22.50 a Claudio Fernández, por haberse comprobado que expendía leche de vaca adulterada.

La licuación de sebo industrial y comestible

A propuesta del secretario de Sanidad, el Jefe del Estado sancionó ayer dos Decretos por los que queda reglamentada la industria de licuación de sebo para usos industriales y la de sebo comestible.

Consta el Reglamento de 19 artículos, comprendiendo del 15 al 19, ambos inclusive, las disposiciones generales.

Se exige, en otras cosas, la instalación y funcionamiento de aquellas industrias en áreas no pobladas que no sean nuevos repartos proyectados para su ampliación.

En otros artículos se refiere a la capacidad de la industria, condiciones del local, distribución final de las residuales; viñetado del producto, que no podrá utilizarse para usos comestibles, fijándose letreros en este sentido en los transportes; y, en las disposiciones finales, quedan especificados los requisitos sanitarios sobre la industria, concediéndose un plazo de 90 días, a contar de la publicación del Decreto en la Gaceta Oficial, para el cumplimiento del citado Reglamento en todas sus partes.

Se establecen las mismas condiciones que para el sebo de uso industrial, para la licuación de sebo comestible, añadiéndose que es necesario mantener un control veterinario sobre la pureza del producto que se va a utilizar para tales fines.

Retirarán la licencia a varios vaqueros

El inspector general de Abasto de Leche, doctor Camacho, cumpliendo instrucciones superiores, con fecha 30 del pasado mes retiró la licencia sanitaria o autorización para el expendio de leche de vaca, durante ciento ochenta días, a Francisco Monteverde, de la vaquería Las Mercedes; José Concheso, de Salud número 67, café-cantina; y, a Manuel Guerra, de la vaquería Henequén.

Expedientes a los Juzgados

Han sido remitidos a los distintos jueces Correccionales de esta capital los expedientes instruídos, por adulterar la leche de vaca que expendían, a José L. Sosa, de la finca Sastre, ubicada en Güines; José Rivero, de Acosta 413, café-cantina; David Staigmen, de Acosta 158, cantina sin bebidas; y, Segura y Hermanos, de Teniente Rey, 8, café-cantina.

Mordidos por perros

Se ha ordenado sean sometidos al tratamiento correspondiente por haber sido mordidos por perros sospechosos de padecer de rabia, los siguientes vecinos de esta capital: Alberto González, de 27 años, de la calle F. número 569, habitación 4; Caridad Hernández, de nueve años, de Resguardo 506; Lázaro Alvarez, menor de edad, vecino de Zanja 626, esquina a Soledad; y, Arturo Fables, de Rodríguez 152.

Trabajos del primer trimestre

Durante los tres primeros meses del presente año se han tramitado por las oficinas de la Jefatura Local de Sanidad de La Habana, 14,804 asuntos, de los que 4,354 fueron presentados directamente por los interesados y 9,698 cursados por el Departamento.

Amenaza ruina

La Jefatura Local de Sanidad de La Habana ha comunicado al jefe de Urbanismo del Municipio, que la casa situada en la calle Espadero 57, entre Avellaneda y Jorge, reparto Santa Amalia, amenaza ruina, por cuanto el techo del pasillo exterior se encuentra en pésimas condiciones.

Depósitos de basuras

La propia Jefatura de Sanidad se ha dirigido al ingeniero jefe de la ciudad, de la Secretaría de Obras Públicas, transcribiéndole la denuncia formulada por los vecino de Acierto y Rodríguez, en Jesús del Monte, donde aquel Departamento ha situado varios depósitos para basuras que despiden malos olores y constituyen una amenaza para la salud pública, por cuanto permanecen abiertos día y noche.

YA EMITIO SU FALLO EL JURADO CALIFICADOR; HARA ENTREGA DE LOS PREMIOS EL PROXIMO DIA 14

Los trabajos presentados constituyen un magnífico esfuerzo de la juventud cubana. Se convocó a este concurso con motivo del centenario del Archivo Nacional. Nombres de los premiados

En la secretaría general de la Sociedad Colombista Panamericana se reunieron en el día de ayer los miembros que integran el jurado calificador de los trabajos presentados por estudiantes cubanos que participan en el concurso literario convocado por dicha corporación oficial, con motivo de la conmemoración del primer centenario de la fundación del Archivo Nacional.

El enorme interés que ha despertado este interesante concurso entre el estudiantado cubano, puede juzgarse por la presentación de cuarenta y siete trabajos, todos ellos representativos de un magnífico esfuerzo de la juventud cubana.

El jurado, que lo integran el doctor Juan Manuel Dihigo, como presidente, y que representa a la Universidad de la Habana; el doctor José María Chacón y Calvo, por la Secretaría de Educación; el doctor Eduardo F. Lens, por el Instituto número 1, de la Habana; el doctor Herminio Portell Vilá, por la Sociedad Colombista Panamericana; y la doctora Mercedes García Tudurí de Coya, por la sociedad Lyceum-Lawn Tennis Club; después de largas y repetidas sesiones en que estudió detenidamente todos los trabajos, ha dictado el siguiente fallo:

Primero: Otorgar el premio C, consistente en un diploma y $50.00, en efectivo, al autor del trabajo cuyo lema es «Pas de Documents, Pas d-Histoire».

Segundo: Estimar como dignos de ser mencionados especialmente, los trabajos cuyos lemas son: «Homo Sum: Humani Nihil A Me Aliene»; «Laborar por el Engrandecimiento de las Instituciones Nacionales, es Defender a la Patria»; «Por la Cultura Histórica»; «La Superación Nacional como Producto de una Alta Responsabilidad y de una Generosa Atención a la Cultura»; «Las Ideas de los Hombres están escritas en el suelo que habitan».

Tercero: Recomendar a la Sociedad Colombista Panamericana, que el acto para la entrega del premio y para mayor solemnidad del mismo, tenga lugar el próximo 14 de abril, «Día de las Américas».

El doctor Herminio Portell Vilá, a nombre de la Sociedad Colombista Panamericana, hizo presente al jurado que esta corporación había acordado conceder un premio adicional de $50, en efectivo para que el jurado lo distribuyera en la forma que estimara más conveniente. El tribunal calificador, tomó, seguidamente, el siguiente acuerdo:

Dividir los $50 del premio adicional, en cinco premios de $10 cada uno, que serán entregados conjuntamente con un diploma, a los autores cuyos lemas se mencionan en el apartado segundo del fallo, en el acto que tendrá lugar el propio día 14 de abril, «Día de las Américas».

Una vez adoptados estos acuerdos, se procedió a abrir los sobres de los lemas premiados, siendo el resultado, el siguiente:

Premio C, consistente en un diploma y $50 en efectivo: al señor Julio Le Riverend Brussone, matrícula 2-2142-Derecho Civil y Filosofía de la Universidad de la Habana.

Menciones especiales, consistentes en un diploma y $10 en efectivo, a cada uno, a los siguientes concursantes: a) señor Gustavo Torroella y González, matrícula 1814, Sección de Matrículas de Letras y Ciencias de la Universidad de la Habana; b) señorita Lidia Fernández Muñiz, expediente 221 de la Escuela Profesional de Comercio de la Habana; c) señor Pedro Marinello y Vidaurreta, matrícula 4086, facultad de Derecho y Ciencias Sociales de la Universidad de la Habana; d) señor Ernesto Ardura Pardal, carnet 4-53, estudiante de tercer año de Derecho y de Filosofía y Letras de la Universidad de la Habana; e) señor Enrique Delahoza, matrícula 3640, del Instituto número 1, de la Habana.

La entrega de los premios correspondientes a los periodistas y estudiantes cubanos concursantes, se efectuará el domingo 14 del corriente mes de abril, «Día de las Américas», en un acto organizado al efecto que tendrá lugar en la dirección general del Archivo Nacional de la República.

Las Leyes Internacionales de Marcas y Patentes obligan a los Gobiernos a publicar mensualmente un Boletín

Como el de Cuba se encuentra atrasado debido a la huelga de Artes Gráficas, el Secretario de Comercio ha apremiado a la casa impresora para ponerlo al día. Falsos inspectores

La Dirección de la Propiedad Industrial, adscripta a la Secretaría de Comercio, confronta desde hace tiempo un difícil problema a causa del retraso sufrido en su publicación por el Boletín Oficial de la Propiedad.

Obligado por el compromiso que emana de la Ley Internacional de Marcas y Patentes, y la promulgada en nuestro país sobre la materia, resulta ineludible editar los ejemplares atrasados del Boletín, en los cuales deben aparecer las marcas solicitadas y las concedidas por el Departamento, razón ésta que ha movido al Secretario del Ramo, doctor Oscar Bonachea, a pedir la cooperación de la casa impresora para obtener la publicación de los números demorados dentro de los meses de abril, presente, y mayo, próximo.

En la semana última ha distribuído la Secretaría de Comercio el ejemplar correspondiente al mes de agosto del pasado año. Con el apremio que ha hecho el doctor Bonachea a los impresores, se espera dejar normalizado este servicio en breve plazo.

Inspectores apócrifos

Los doctores Oscar Bonachea, Secretario de Comercio, y Rodolfo Fernández Criado, Delegado personal suyo en la Inspección General del Departamento, manifestaron ayer a los periodistas que han tenido noticias de que algunas personas, haciéndose pasar por inspectores de esa Dependencia, tratan de hacer exigencias de dinero a los comerciantes.

Con tal motivo han ratificado una vez más que las personas que se presenten en los comercios invocando ser inspetcores de dicha Secretaría, deberán presentar sus carnets correspondientes, debidamente firmados por el Secretario de Comercio, acreditándolos como tales, así como la designación especial hecha al efecto para la clase de inspección que deban practicar, firmada por el doctor Rodolfo Fernández Criado.

Dichos funcionarios manifestaron que con la depuración del Cuerpo de Inspectores realizada últimamente consideran que los que se encuentran en servicio, deben reputarse como capacitados para esas funciones y merecen la confianza de los contribuyentes. Recuerdan además, que el Código de Defensa Social, en su Artículo 310-A, en una forma previsora, exime de toda responsabilidad en el delito de cohecho, a la persona a quien se le haya hecho la exigencia, aunque ésta haya sido aceptada.

Finalmente, los doctores Bonachea y Fernández Criado dijeron a los repórters que ningún comerciante debe dejarse sorprender cuando alguien, invocando su condición de inspector, acuda a un establecimiento a exigir dinero, «en tales casos—dicen—deben proceder con civismo, sin temor a posteriores represalias, pues serán protegidos en el futuro en caso de necesidad».

Compañías de fianzas autorizadas

De acuerdo con lo que establece el Decreto Presidencial número 2467 de 10 de noviembre de 1938, la Dirección de Seguros de la Secretaría de Comercio ha confeccionado una relación de las compañías de fianzas legalmente autorizadas para operar en el territorio de la República.

Actualmente están facultadas para realizar operaciones, 21 compañías de las cuales 18 son cubanas, dos americanas y una británica, siendo los nombres de las mismas los siguientes:

«La Alianza S. A.,» «The Boston Surety Company»; «La Comercial»; «El Comercio S. A.»; «Cienfuegos S. A.» «Compañía Cubana de Fianzas S. A.,» «Cuban American Insurance Company»; «La Cañera S. A.;» «General Surety Company»; «The London Surety Company»; «La Insular S. A.» «Italia S. A.»; «El Sol S. A.»; «La Mercantil S. A.»; «The New England Surety Company»; «Orge S. A.»; «Unión de Comerciantes e Industriales S. A.»; «Previsión Social S. A.»; Fidelity and Deposit Company of Maryland»; «The Maryland Casuality Company» y Liverpool and London and Globe Insurance Company».

Los PROGRAMAS de HOY

ALKAZAR — Consulado 302. Telf. A-6869.
A todas horas, revista, ALMAS QUE REGRESAN y BAJO LAS OLAS con Wallace Beery, Chester Morris y Virginia Grey. Mayores 20 hasta las 6.30 y 30 después. Niños 15 y tertulia familiar 10.
Mañana: el mismo programa.

ACTUALIDADES
Monserrate No. 262. Telf. M-5575.
Desde las 2 p. m. revista, comedia, YA TENGO NOVIO con Jane Withers y NANCY STEELE HA DESAPARECIDO con Víctor Mac Laglen y Walter Conolly. Precios populares.
Mañana: «Tres valses», «Mister Moto de vacaciones» y episodio.

APOLO — 10 de Octubre 446. Telf. I-3100
En tanda y noche revista, cartón, LA NIÑA ES UN ENCANTO con Danielle Darrieux y EL CASERON DE LAS SOMBRAS con Boris Karloff y C. Laughton. Mayores 10 en tanda y 15 por la noche. Niños 10. Tertulia familiar, damas y niños 5 y caballeros 10.
Mañana: debut de Pedro Vargas. En la pantalla: «La diligencia» y «Siempre tuyo».

AUDITORIUM —Calzada y D. Vedado. Telf. F-4455.
A las 5.15 y 9.45 PRISION DE MUJERES con Viviane Romance. A las 4 y 8.30, MAL HIJO con Johny Downs. Mayores 30 por la tarde y 40 por la noche. Niños 20, tertulia 10.
Mañana: «Años sin días» y «El orgullo del turf».

BELGICA — Egido y Corrales. Telf. A-9128.
A todas horas revista, cartones, SUEÑO DE HADAS con Shirley Temple y LLEGARON LAS LLUVIAS con Mirna Loy y Tyrone Power. Precios bajos.
Mañana: «La bestia humana» y «Mujeres y toros».

BELASCOAIN — Belascoain y Peñalver. Telf. U-5200
Desde las 2.30 revista, QUIEN QUIERE UN BEBE con Florence Rice y R. Carlson y EL CASERON DE LAS SOMBRAS con Boris Karloff y Charles Laughton. Mayores 10 hasta las 6.30 y 15 después. Niños y tertulia 5.
Mañana: «Flor del trópico» y «La mujer y la ocasión».

CERVANTES — Lamparilla y Compostela. Telf. M-6494
A todas horas revista, cartones, ENGAÑO NUPCIAL con Kay Francis, Carole Lombard y Gary Grant y TRES HIJOS por Virginia Vale.
Mañana: Noticiero cubano, «La canción de regreso» y «El culpable».

COLONIAL — Reina 309. Telf. A-7879.
Desde las 5 revista, noticiero cubano, DE PILLETES A CADETES con la pandilla de la «Escuela del crimen» y RITMOS DE 1940 con Vera Zorina y Allan Lane. Mayores 10 hasta las 6.30 y 15 después. Niños 5. Tertulia damas y niños 5 y caballeros 10.
Mañana: «Papacito lindo» y «La amenaza secreta».

CUATRO CAMINOS
Belascoain No. 1.107. Telf. M-3676.
Desde las 2 homenaje a Carlos Gardel con sus creaciones LA CASA ES SERIA, TANGO BAR y MELODIAS DE ARRABAL con Imperio Argentina y C. Gardel. Luneta 10 y tertulia familiar 5 siempre.
Mañana: «Lucrecia Borgia» y «La garzona».

ENCANTO — Neptuno 161. Telf. M-6055.
A las 3.45, 5.45, 7.45 y 9.45 revista, noticiero cubano y NINOSKA con Greta Garbo y Melvyn Douglas. Mayores 50 hasta las 6.30 y 60 después. Niños 30.
Mañana: el mismo programa.

FLORENCIA — San Lázaro 1,004. U-3533.
A todas horas revista, noticiero, LA ADORABLE IMPOSTORA con Richard Carlson y MADEMOISELLE FROU FROU con Louise Rainer. Mayores 15 hasta las 6.30 y 20 después. Niños y tertulia 10.
Mañana: «Caballero sin espada» y «Mi hijo es un criminal».

FAVORITO — Belascoain.809. Telf. U-2650.
Tanda y noche revista, noticiero, HIJAS DE DIVORCIADAS con Marcelle Chantal y Jackeline Deluback y LA BRIGADA SALVAJE con Vera Korene y C. Vanel.
Mañana: A mi no me engaña nadie» y «Treta policial».

FAUSTO — Prado No. 201. Telf. A-7800.
Desde las 3.30 revista, LA CASA DE LOS SUSTOS con Joe E. Brown y UN HOMBRE INVEROSIMIL con Joan Blondell y Melvyn Douglas. Mayores 30 hasta las 6.30 y 40 después. Niños 20 y tertulia 15.
Mañana: gran programa.

GRIS — Baños y 17. Vedado. Telf. F-4292.
A precios populares, a las y4 8.30 LA TRAGEDIA DE MAYERLING con Danielle Darrieux y Charles Boyer. A las 5.30 y 9.45 una variedad y DOS CORAZONES con Charles Boyer e Irene Dunne. Luneta 15 y tertulia 5.
Mañana: «Amenaza» y «El último bandido».

HABANA — Mercaderes 311. Telf. M-2678.
Tanda y noche programa para mayores solamente con LA DESTRUCCION DEL HAMPA por Billy Costello y GENTE DE MAL VIVIR con Jean Carmen. Ambas aprobadas para mayores. Precios populares.
Mañana: «Primavera» y «San Francisco».

INFANTA — Ave. Menocal 357 Telf. U-3700.
Desde las 2.34: Beneficio Cooperativa de Dependientes con revista, BARRIOS DE NEW YORK con Jackie Cooper y EL CURA Y EL PENADO con Charles Bickford. Luneta 30, Tertulia 20.
Mañana: «Prisión de mujeres» y «El piloto X».

LIRA — Industria y San José. Telf. M-4474
A todas horas revista, comedia, cartón, LA DESTRUCCION DEL VICIO (aprobada para mayores) con Lona Anfre y GENTE DE MAL VIVIR (para mayores sólo) con J. Carvir. Damas 5 y caballeros 10 hasta las 6.30 y después 10.
Mañana: «Flor del trópico» y «Boda por partida doble».

MANZANARES — Carlos III e Infanta. Telf. U-3354
En tanda y noche revista, noticiero cubano, CONFLICTO DE DOS ALMAS con Bárbara Stanwyck y CABALLERO SIN ESPADA con James Stewart y Jean Arthur.
Mañana: «Caballo a caballo» y «El primer delito».

MAJESTIC — Consulado 210. Telf. M-4477.
Desde las 2 revista, comedia, cartón, CRUZ DIABLO con Ramón Pereda y CABALLO A CABALLO con Enrique Herrera y el chato Ortín. Mayores 10 centavos, tertulia familiar damas y niños 5 y caballeros 10 siempre.
Mañana: «Con el diablo en el cuerpo» y «La danza de los piratas».

MARTI — Dragones y Zulueta. Telf. M-2724.
Desde las 2, revista, comedias, SILENCIO DE MUJER con George Raft y Silvia Sidney y EL CREADOR DE ESTRELLAS con Bing Crosby. Lunetas 10 hasta las 6.30 y 15 después. Tertulia 5.
Mañana: «Héroes del hampa» e «Y mañana serán hombres».

MODERNO — 10 de Octubre 365. Telf. X-1305.
A las 5 y 8.30 noticiero, AVENTURAS DE STANLEY LIVINGSTONE con Spencer Tracy, Richard Grene y Nancy Kelly y SUSANA con Shirley Temple. Mayores 15 hasta las 6.30 y 20 después. Niños y tertulia 10 centavos.
Mañana: «El Jorobado de Nuestra Señora de París» y «Tres hijos».

NEPTUNO — Neptuno 507. Telf. M-1515.
Desde las 2.30 revista, noticiero, DIOSES DE BARRO con Akim Tamiroff, Dorothy Lamour y John Howard y LOBOS DEL NORTE con Dorothy Lamour y G. Raft. Mayores 15 hasta las 6.30 y 20 después. Niños 10 centavos.
Mañana: hasta las 7 el mismo programa. Noche: función benéfica.

OLIMPIC —Línea y B. Vedado. Telf. F-3711.
A las 5.30 y 9.45 revista mundial y cubana y LA CONQUISTA DEL ATLANTICO con Douglas Fairbanks Jr. A las 4.15 y 8.30 CAVIAR PARA SU EXCELENCIA con Akim Tamiroff. Mayores 15 hasta las 6.30 y 20 después. Niños y tertulia 10.
Mañana: «Cabalgata de Hollywood» y «Sueños de hadas».

PAYRET — Prado y San José. Telf. A-7157.
A las 5.30 y 9.30 presentación de Angelillo y orquesta. Desde las 2 revista, CENTINELA ALERTA con Angelillo y MUCHACHAS QUE ESTUDIAN con Delia Garces, Sofía Bozan y otros. Mayores 40 hasta las 6.30 y 50 después. Niños 20. Tertulia 15 hasta las 6.30 y 20 después.
Mañana: «Huella», Angelillo y otras.

PRADO — Paseo de Martí 210. Telf. M-2822.
A las 2.00, 5.00 y 8.15 revista, cartón, SUEÑO DE HADAS con Shirley Temple y CARAVANA con Charles Boyer. Luneta o preferencia 10 centavos.
Mañana: «Tenorio a la fuerza» y «Las cruzadas».

RIALTO — Neptuno y Prado. Telf. M-1831.
Desde las 2.30 revista mundial y cubana, CONFLICTO con Corine Luchaire y MI SEÑORA MAMA con Danielle Darrieux. Mayores 20 hasta las 6.30 y 30 después. Niños 15.
Mañana: «La torre de Londres» y «Casino del mar».

REINA — Reina y Rayo. Teléfono M-2272.
Desde las 2 p. m. revista y la serie de episodios completa EL CAMINO DE OREGON con John Tom Brown y Louise Stanley. Mayores 15 hasta las 6.30 y 20 después. Niños y tertulia familiar 10.
Mañana: «Corazones humanos» y «La tierra del Mariachi».

RIVIERA — 23 No. 507, Vedado. Telf. F-2040.
Tarde y noche noticiero, BAJO LAS OLAS con Wallace Beery, Chester Morris y Virginia Grey y EL NUEVO AMOR DE ANDY HARDY con Mickey Rooney. Mayores 30 por la tarde y 40 por la noche. Niños 20 y tertulia 15.
Mañana: el mismo programa.

RIVOLI — 4 y 5. La Sierra. Telf. FO-2682.
A las 4 y 8.30 noticiero, LOS AMORES DEL MIKADO y LA MUJER OLVIDADA con Sigrid Curie. Mayores 15 por la tarde y 20 por la noche. Niños 10.
Mañana: A las 3.30 y 8.30 la serie completa PIRATAS DEL AIRE.

ROXY — 14 entre «A» y Primera. Telf. FO-4255
A las 4 y 8.30 noticieros, EL LANCERO ESPIA con Dolores del Río y George Sanders y EL MILAGRO DE LA CALLE MAYOR con José Crespo, y Arturo de Córdova. Mayores 15 en la tanda y 20 por la noche. Niños y tertulia 10.
Mañana: «Amenaza» y «Uña y carne».

SAN FRANCISCO
San Francisco 263. Víbora. X-1700.
En tanda y noche homenaje a Lily Pons con LA MUCHACHA DE PARIS y EL RUISEÑOR DEL CABARET. Además revista y comedia. Precios populares.
Mañana: por la noche debut de Pedro Vargas. En la pantalla «Carne de contrabando» y «Luna de miel en París».

SANTOS SUAREZ
Santos Suárez y San Benigno. I-4600.
Tanda y noche con noticiero cubano, comedia, EL CULPABLE con Pierre Renoir y LA CANCION DEL REGRESO con Perlita Greco, Alicia Rico y Julito Díaz. Mayores 15 la tanda y 20 por la noche. Niños y tertulia familiar 10.
Mañana: «Llegaron las lluvias» y «Mientras New York duerme».

TRIANON — Línea No. 706. Vedado. F-2403.
A las 5.15 y 9.45 EL LEON TIENE ALAS con Merle Oberon y Ralph Richardson. A las 4 y 8.30 INTERMEZZO con Leslie Howard. Mayores 30 por la tarde y 40 por la noche. Niños 20. Tertulia mayores 20 y niños. Mañana: «Atlántico norte» y «Territorio prohibido».

VERDUN — Consulado 214. Telf. A-9206.
Desde las 2 p. m. revista, cartón, ESPIA DE NAPOLEON con Richard Barthelmess y PAPACITO LINDO, con Fernando Soler y Manolita Saval. Mayores 15 hasta las 6.30 y 20 después. Niños y tertulia familiar 10 centavos.
Mañana: «La verdadera gloria» y «Raffles».

VEDADO — Calle B entre 27 y 29. Vedado. Teléfono F-3128.
A las 4.30 y 8.30 revista y MANIQUI con oan Crawford y S. Tracy. A las 5.45 y 9.45 TARZAN Y SU HIJO con Johny Weismuller. Mayores 10 y niños 5 en la tanda y mayores 15 y niños 10 por la noche.
Mañana: «Héroes olvidados» y «Caprichos del corazón».

VIOLETA — Monte 755. Teléfono M-3238.
A todas horas revista, cartones, BAILARINA ROJA o MATA HARI por Vera Korene y LA CANCION QUE TU CANTABAS con Angelillo. Precios bajos.
Mañana: «Sueño de hadas» y «Llegaron las lluvias».

WILSON — Belascoain y San Rafael. Telf. U-5863.
A la 1.45, 5.00 y 8.15 LA MUJER Y LA OCASION con Annabella y R. Young. A las 3, 6.30 y 9.45 FLOR DEL TROPICO con Robert Taylor y Hedy Lamar. Mayores 10 hasta las 6.30 y 15 después. Niños 10.
Mañana: «Los fantasmas se divierten» y «Cumbres borrascosas».

CRONICA CATOLICA

PROGRAMA DE LOS DIVERSOS ACTOS CATOLICOS QUE SE ANUNCIAN PARA MAÑANA EN LOS TEMPLOS HABANEROS

Apostolado de la Oración de la iglesia de Reina

Ha dado comienzo el Apostolado de la Oración de la iglesia de Reina, a los Quince Jueves Eucarísticos en honor del Corazón Eucarístico de Jesús, el jueves anterior con grandioso éxito, pues el espacioso templo de Reina, resultó insuficiente para el gran concurso de celadores y asociados de ambos sexos, que asistieron al primero de los Quince Jueves, cuyos cultos dieron comienzo a las cuatro y media de la tarde, con la exposición de Su Divina Majestad.

A las cinco de la tarde, Rosario, cánticos por el orfeón integrado por más de seiscientas voces de hombres, mujeres, niños y niñas, sermón por el director de este Apostolado, que cuenta con más de tres mil asociados, reverendo padre Esteban Rivas, SJ., quien presentó a San Ignacio de Loyola, como Apóstol de la comunión frecuente.

Para más grabar la sagrada predicación, a la salida se les entregó un opúsculo, sobre la misma materia.

También por la mañana hubo numerosas comuniones.

El jueves 4 de abril, se celebrará el segundo jueves, con el siguiente programa:

A las cuatro y media de la mañana, exposición de Su Divina Majestad.

A las cinco de la tarde, estación, Rosario, cánticos, sermón, cánticos, bendición y reserva.

Tema del sermón:

«La Sagrada Eucaristía, horno de amor, y San Francisco Javier, Apóstol de las Indias y del Japón».

La parte musical por el coro del Apostolado, debiendo tomar parte en el canto los demás celadores y socios.

Pero el Apostolado de Reina, desea algo más, invita a todos sus socios y a todos los devotos del Corazón de Jesús, para que, continuando la hermosa práctica de otros años, se acerquen a recibirle en la Sagrada Comunión, los jueves por la mañana, a fin de ofrecerle a su Corazón Santísimo aquel consolador homenaje que todos pudimos admirar el pasado año.

El Corazón de Jesús espera, pues, a sus devotos en la sagrada mesa por la mañana, y en los solemnes cultos de la tarde, porque ansía derramar sobre cuantos le honren, los tesoros de sus gracias y bendiciones.

En la Santa Metropolitana Iglesia Catedral

La Sección de Hermanas de la Santa Metropolitana Iglesia Catedral, celebra el octavo de los Jueves Eucarísticos, con el siguiente programa:

A las cinco y media de la mañana, exposición de Su Divina Majestad, estación, Rosario, ejercicio de los Quince Jueves, cánticos, sermón por el reverendo padre doctor Alfredo Llaguno, cánticos, bendición y reserva.

Se invita a los cofrades y fieles.

En la iglesia del Cristo

La Asociación de Esposas y Madres Cristianas, erigida canónicamente en la iglesia del Santo Cristo, celebra la función mensual, correspondiente al actual mes de abril, a la cual se ruega la asistencia.

En la iglesia parroquial del Vedado

Los Quince Jueves a Jesús Sacramentado, con el siguiente programa:

A las nueve de la mañana, misa cantada y bendición eucarística.

A las cinco de la tarde, exposición de Su Divina Majestad, estación, Rosario, ejercicios, sermón, bendición y reserva.

En la iglesia de la Merced

Los Jueves Eucarísticos con el siguiente programa:

A las cinco y media de la tarde, estación cantada, Rosario, ejercicio, breve plática, procesión, bendición y reserva.

En la antigua iglesia del Carmelo

A las cinco de la tarde, exposición de Su Divina Majestad, Rosario, letanías cantadas, ejercicio, comunión espiritual, estación cantada, plática, motete, reserva, bendición en himno Eucarístico.

En la iglesia parroquial de San Agustín

Los Quince Jueves en la iglesia de San Austín:

A las cinco de la tarde, exposición de Su Divina Majestad, estación, Santo Rosario, ejercicio de los Quince Jueves, sermón, cánticos, bendición y reserva.

El Jubileo Circular

En la iglesia de Nuestra Señora de la Caridad, el Jubileo Circular:

A las ocho y media de la mañana, misa solemne de ministros y a continuación, exposición de Su Divina Majestad.

A las cinco de la tarde, rezo del Santo Rosario, estación, cánticos por la capilla musical de la Archicofradía del Santísimo, bajo la dirección del maestro Julio Guisasola; sermón, por el presbítero doctor Alfredo Llaguno; bendición y reserva.

Se ruega a los hermanos de la Archicofradía del Santísimo Sacramento de esta iglesia, la más puntual asistencia, debiendo ocupar su sitio correspondiente en el cuadro, que para los mismos se coloca en el centro del templo.

En la capilla del Servicio Doméstico

Todos los días en la capilla de las Hijas de María Inmaculada para el Servicio Doméstico, sita en la Calzada del Cerro esquina a Buenos Aires, exposición del Santísimo, de once y media de la mañana a cinco de la tarde.

Asociación Eucarística Popular

Adoración reparadora al Santísimo Sacramento, de siete de la tarde, a diez de la noche, en la capilla de María Reparadora.

En la iglesia parroquial de Bauta

A las ocho de la mañana, misa a San Judas Tadeo, a la cual invita a sus devotos, el párroco reverendo padre Fulgencio Varela.

En el Santuario del Inmaculado Corazón de María

La misa de ocho de la mañana, que se celebrará durante el mes del Inmaculado Corazón de María, sita en Tulipán y Cerro, se aplicará por el eterno descanso del alma de la señora Concepción Alfonso de Rodríguez Baz.

Invita su hijo político, el gran católico, señor Ramiro Sánchez García.

Jueves Perpetuos Eucarísticos

La Archicofradía de los Jueves Perpetuos Eucarísticos de las iglesias de San Nicolás de Bari, María Auxiliadora, Padres Redentoristas y Padres Claretianos de Tulipán y Cerro, celebran los cultos de los Jueves Perpetuos Eucarísticos, a los cuales se ruega la asistencia, a los cofrades y fieles.

Hora Santa

En todos los templos se celebra la Hora Santa en honor del Corazón Eucarístico de Jesús, por ser vísperas del primer viernes de mes.

Citación a los Pajes del Santísimo para hoy, a las cuatro de la tarde, de orden del vicario capitular

De orden del Ilustrísimo señor vicario capitular tengo el honor de citar a usted a la junta pro Jornada Eucarística Infantil, que se celebrará en el salón del Palacio Arzobispal el miércoles, día 3 del actual mes de abril, a las cuatro y media de la tarde, suplicándole que si no puede asistir personalmente, envíe una representación de la Asociación que usted dignamente dirige.

Esperando puntual asistencia, quedo atentamente,

Ofelia Lancís,
Secretaria.

Aviso a los celadores y socios del Apostolado de la Oración, de la Guardia de Honor y a los Verdaderos Amigos Católicos

Nos complacemos en recordar a los celadores y socios del Apostolado de la Oración, a los de la Guardia de Honor y a los Verdaderos Amigos del Corazón de Jesús, que el viernes 5, es el primer viernes de abril, al Corazón de Jesús consagrado, día de comunión y adoración reparadora al Corazón de Jesús.

El Corazón de Jesús ha prometido, a los que comulguen sin interrupción nueve primeros viernes seguidos, que morirán en su gracia, lo cual quiere decir que alcanzarán la eterna salvación.

Conferencia Cultural

La secretaria del Grupo Universitario Femenino nos invita en atenta especial invitación a la conferencia que dictará el talentoso joven universitario señor Lorenzo Medrano, en Aguiar 509, el domingo, día 7, a las once.

El culto conferenciante desarrollará un tema de alto interés: «El drama espiritual de Martín Lutero».

Agradecemos la atenta invitación.

Beneficio para la creche Habana Nueva.—Juegos de pelota

La creche Habana Nueva es una de esas instituciones benéficas que se ha captado las simpatías unánimes del pueblo. Pero hay un error que conviene aclarar: La creche Habana Nueva no es una institución del Estado. Si ha recibido alguna protección oficial, no es la suficiente para que la población infantil esté debidamente atendida.

Ahora, hasta esas becas le han sido retiradas. Copiamos la comunicación del Comité, anunciando un beneficio de juegos de pelota en el Stadium de la Universidad de La Habana.

El Comité de Señoras para la Protección a la Infancia que tanto labora por la niñez desvalida en la creche asilo Habana Nueva, está atravesando una crisis económica porque les han retirado las becas a la gran mayoría de los niñitos que están allí asilados.

Los 150 niños siguen siendo atendidos con el mismo esmero; pero para poder sufragar los gastos mientras se resuelva el problema de las becas, el Comité ha organizado una tarde de sport en el hermoso Stadium de la Universidad de La Habana, el domingo, día 7 del actual mes de abril, a las dos de la tarde.

Softball femenino: Universidad vs. Cubaneleco.

Baseball: Universidad vs. Cubaneleco.

Entrada: 20 centavos.

Palco: un peso.

Creche Habana Nueva, Estévez número 114. Telf. A-7871.

Colegios y Catequesis contribuirán al éxito de la Jornada Eucarística

Acuerdos importantes:

Convocados por el Ilustrísimo monseñor Manuel Arteaga concurrieron a la Junta Catequística Diocesana, celebrada el día 27 del pasado mes de marzo, en el Arzobispado, representaciones de 52 colegios religiosos y parroquias de La Habana.

Rezadas las preces de ritual, expuso a las presentes el Ilustrísimo vicario capitular el objeto de la junta, de tomar en firme ciertos acuerdos en relación con la Jornada Eucarística Infantil.

Hace justamente cinco años, tres mil niños de La Habana contribuyeron a la creación de un monumento al Sagrado Corazón en la granja «Delfín». Ahora, a los cinco años cumplidos, treinta mil niños congregados en La Tropical renovarán aquella misma consagración.

Además, la comunión tendrá otro motivo. Cuando el generalísimo Jofre, católico ferviente tomó el mando supremo del frente aliado pidió la comunión de los niños. Y la paz no se hizo esperar.

Ahora, en análogas circunstancias debemos violentar el Corazón de Jesús con las oraciones de los niños por la Paz de Europa y la de Cuba en particular.

El ilustrísimo vicario capitular anuncia que se dirigirá a todos los venerables curas párrocos, a reverendos superiores religiosos y directores de colegios solicitando su cooperación más entusiasta para el mayor éxito de la gran Jornada Eucarística Infantil.

Entre los acuerdos tomados figuran los siguientes:

1—Se señala como fecha definitiva para la Jornada Infantil el sábado, 25 de mayo.
2—Se considera La Tropical como el mejor local acondicionado.
3—Se imprimirán tarjetas para recaudar los recursos necesarios para el transporte y la merienda de los niños pobres.
4—La próxima junta tendrá lugar en el mismo Arzobispado para la distribución de las tarjetas.

Para terminar, el presidente de la Junta exhorta a todos a cooperar con espíritu de sacrificio a una jornada en la que se trata de desagraviar al Corazón de Jesús y de impetrar especiales bendiciones para la Patria y los países beligerantes.

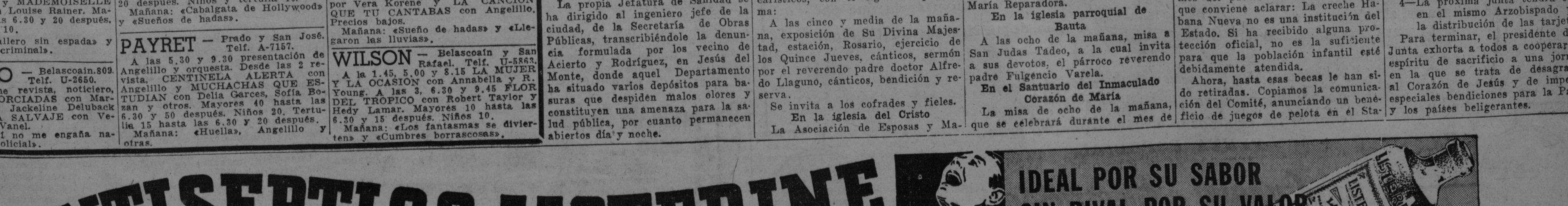

84

M.E.C.D. 2016

CORRESPONDE A LA MARINA MERCANTE LA INSPECCION DEL PESCADO

ES CONVENIENTE PARA EL TURISMO RECONSTRUIR LA RUTA DE PINAR DEL RIO A GUANE

GUANABACOA AL DIA

Onomástico

En la festividad de ayer celebraron su onomástico, tres distinguidas damas que disfrutan de grandes simpatías en el seno de la sociedad guanabacoense. Son ellas; Ofelia Armor de Yánez y Ofelia Utrilla de Deetjen.

Colmadas de halagos y congratulaciones pasaron su día tan gentiles señoras, recibiendo infinidad de flores y numerosos mensajes de felicitación de sus incontables amistades.

El cronista se complace en enviarles por este medio su saludo más cálido y afectuoso.

El número-aniversario de «La publicidad»

Un nuevo y resonante esfuerzo tipográfico y periodístico acaba de llevar a cabo con el más lisonjero resultado, el querido amigo y compañero José Antonio Puga, al lanzar a la luz pública un número extraordinario del simpático semanario «La Publicidad» que con tanto celo y tesón dirige, con motivo de cumplirse un aniversario más de su ya larga y continuada edición.

Cuarenta páginas repletas de un material selecto e interesante en el que figuran trabajos importantes calzados con prestigiosas firmas, un magazine rosa con exquisita literatura, así como entretenidas planas de muñequitos en colores, hacen del último número-aniversario de «La Publicidad», un verdadero gran periódico que pone muy en alto el nivel cultural de nuestra vieja y amada villa de la Asunción de Guanabacoa.

Reciba pues el compañero Puga, el mensaje hondo y sentido de mi más calurosa felicitación, que hago extensiva a cuantas contribuyeron en alguna forma a la realización de tan hermosa labor de prensa.

Próxima boda

Para el próximo sábado, día 13, a las nueve de la noche, se encuentra señalada en nuestra iglesia parroquial, la celebración de una ceremonia nupcial que cuenta con generales simpatías.

Son los contrayentes: la culta y encantadora señorita Martha López González y el caballeroso y correcto joven Antonio Resillez Nieves, pertenecientes ambos jóvenes a dos de nuestras principales y más estimadas familias.

Tema preferente para mi crónica será la reseña de tan simpática boda que habrá de resultar un acontecimiento social.

Baile infantil

El domingo 14 de los corrientes, a las dos de la tarde, los elegantes salones del prestigioso Casino Español, vestirán sus mejores galas para darle albergue a la legión inmensa de vivarachos chiquillos que las invadirán para deleitarse con el magnífico baile infantil que les están organizando con el mayor de los entusiasmos.

Dos conjuntos musicales que daremos a conocer en crónicas sucesivas, amenizarán esta grandiosa matinée dedicada a los niños y con la cual se anotará el viejo solar español un nuevo exitazo.

Pepito-Sánchez Arcilla

Mi querido amigo y compañero Pepito Sánchez-Arcilla, atildado y elegante cronista social del colega «Avance», acaba de trasladar su residencia para el lujoso palacete situado en la calle Patrocinio No. 103, entre Saco y Heredia, Loma del Mazo, Víbora, en compañía de su mamá, la distinguida y muy gentil dama Doña Lola García viuda de González y demás familiares.

Que disfruten de venturas mil en su nueva morada, son mis más caros deseos.

Rafael Fernández Dalmás.

Habrá movimiento de jornaleros

Algunos funcionarios de la Administración Municipal dijeron en las últimas horas de la tarde de ayer, que existía algún movimiento entre los jornaleros que ocupan cargos en el Acueducto de Albear, ya que no es posible continuar sosteniendo la cantidad de empleados que actualmente devengan sueldos, estimándose que de un momento a otro han de quedar cesantes más de quinientos.

DR. SUAREZ - RUBI
CIRUJANO DENTISTA
RAYOS X
23, Nº 808 Teléfono F-5379
CONSULTA
Lunes, Miércoles y Viernes
De 2 a 6
Martes, Jueves y Sábado
De 8 a 12

INICIADAS LAS OBRAS PARA LEVANTAR EL MONUMENTO AL "MAMBI DESCONOCIDO"

Nombrado el ingeniero Rogelio A. Santana Asesor Especial del Secretario de O. P. La Asociación de Anunciadores pide se modifique un Decreto. Recepción del camino de Gramal

Elementos de la Corporación Nacional del Turismo se han interesado por la reconstrucción de la carretera de Pinar del Río a Guane. Funcionarios y vecinos de ambos municipios y de las localidades que atraviesa dicha ruta, gestionan de Obras Públicas el arreglo de las carreteras que como la que va a Viñales y Puerto Esperanza, deben estar en condiciones de que sean frecuentadas por el turismo nacional y extranjero.

Iniciadas las labores para emplazar un monumento

De acuerdo con los deseos del señor Presidente de la República, han comenzado las obras de excavación, en el Bosque de la Habana, en el lugar en que ha de emplazarse el Monumento al «Mambí Desconocido». Se emplea en los trabajos una cuadrilla de cuarenta sancionados, bajo la dirección de capataces de Obras Públicas.

Obras en Cienfuegos

Se ha tenido conocimiento en Obras Públicas, del acuerdo tomado por el Club Rotario de Cienfuegos, de enviar una comisión a esta capital, a entrevistarse con el señor Presidente y el Secretario de Obras Públicas, para informarles del pésimo estado de la carretera de Cienfuegos a La Esperanza y de la paralización de las obras del Hospital Civil. Solicitarán el crédito correspondiente para esas obras, que estiman alcance a unos diecisiete mil pesos.

Asesor especial del Secretario

El ingeniero Consultor del Negociado de Ingeniería Municipal de O. P. señor Rogelio A. Santana, por Resolución del doctor De la Riva, pasará a prestar sus servicios como asesor especial del señor Secretario del Ramo, en asuntos sanitarios, encargándose al propio tiempo de terminar los proyectos de obras para el Alcantarillado y Acueducto de Santiago de Cuba, el Acueducto de Camagüey y las obras de Guantánamo.

Recepción de un camino

Cumpliendo instrucciones del Secretario de Obras Públicas, el ingeniero Ramiro Oñate, ha recibido las obras ejecutadas en el camino de Gramal en Santa Clara.

Un memorandum enviado de Palacio

El Secretario de la Presidencia remitió al Secretario de O. P. un Memorandum del Jefe de la Sección de Ingenieros del Ejército, Comandante Bolet, relacionado con la concesión de un crédito, para abonar los adeudos y continuar las obras de la carretera de Banes a Samá.

En Marzo 5, se debían $7.571.27. Los obreros están pasando necesidades, pues se les deben nueve quincenas. Se ruega una resolución que conceda un crédito de $12,000.00, para efectuar los pagos y continuar las obras hasta su terminación, con lo cual, quedará habilitado el camino para los transportes de las cosechas de plátanos, que se calcula en un promedio anual de $700.000.00.

La Asociación de Anunciadores

El Presidente de la Asociación de Anunciadores, señor Cándido González Nodarse, se ha dirigido al Secretario de Obras Públicas, reiterando las gestiones hechas anteriormente, en las que se pedía la modificación del Decreto 2327, de 4 de noviembre del 1938, que prohibe colocar anuncios al margen de la carretera central y de las auxiliares.

Por la ruta de Pilotos a la Central

El Senador Simeón Ferro estuvo a ver al Secretario de Obras Públicas, para interesarse por la reparación de la carretera de Pilotos a la Central.

Trasladan el Archivo de la Audiencia

Esta mañana comenzó el traslado de los expedientes del Archivo de la Audiencia, en la antigua Cárcel de la Habana, para proceder a la total demolición del edificio. El citado Archivo será depositado en el sótano de la Escuela Municipal «Alfredo M. Aguayo», cuyo local se ha cedido, hasta que se amplíe el edificio donde se encuentra ahora la Audiencia.

CRONICA HABANERA

OFELIA CARREÑO

Ayer celebró su santo, entre plácemes y congratulaciones de sus numerosas amistades, la lindísima señorita Ofelia Carreño y Camps, hija del hacendado Pablo Carreño y de su gentil esposa, María Camps. Para ella hubo flores infinitas. Felicidades.

CHEZ ASPURU.—Celebrando un importante suceso —el compromiso amoroso de su hija Bibi, tan encantadora con el simpático joven Manolo Santeiro— ofrecieron ayer un gran recibo el opulento hacendado Manolo Aspuru y su elegante esposa María Antonia Alonso, figuras muy queridas en el gran mundo habanero.

Ese recibo, que culminó en un «sucес», por su lucimiento, por su brillantez, tuvo efecto en horas de la tarde, en la espléndida mansión que poseen los Sres. de Aspuru en el Central Toledo.

Una numerosa concurrencia, representativa de cuanto vale y significa en nuestra sociedad, acudió a felicitar a esa gentil parejita, formada por la señorita Aspuru y por el joven Santeiro, cuyo compromiso ha tenido la más grata acogida.

Reciban con ellos, complacidísimos los señores de Aspuru en unión de los padres del novio, el señor Manuel Santeiro, prestigioso comerciante y su distinguida e interesante esposa Nena Rodríguez.

La casa estaba materialmente invadida de flores.

Se veían por los salones, pos las terrazas que rodean la casa y en los jardines, produciendo un efecto de gran belleza.

En el regio comedor fué servido un rico buffet, sobre gran mesa, en cuyo centro se veía hermoso espejo en el que resaltaban dos gallos de plata y dos candelabros de plata en los extremos.

Un adorno del mejor gusto.

En una de las terrazas, se situó un bar, donde se sirvió a la concurrencia toda clase de bebidas y licores, con la esplendidez característica de los señores de la casa.

Hacían los honores con los novios, los matrimonios Aspuru-Alonso y Santeiro-Rodríguez, y el grupo de la familia, Julía Heymann de Menéndez, abuelita de la novia y sus encantadoras hijas Estela Alonso de Nodarse y Bebita Alonso de Belt, la gentilísima Clarisa Aspuru y la joven y bella dama Estela Santeiro de Alonso, así como la señorita Julia Aspuru, tan linda.

Entre la concurrencia anotamos un grupo de damas:

En primer término, Louise Botiaux de Rangel de Castro, esposa del Ministro del Brasil.

La Condesa de Revilla de Camargo.

La Condesa de Buena Vista.

La Marquesa de Jústiz de Santa Ana.

La Marquesa de Tiedra.

María Martín, viuda de Pla, Renée Molina de García Kohly, Isolina Colmenares de Vizoso, Josefina Fernández Blanco, viuda de Avendaño, Cuca Blanco, viuda de Laurrieta, Fortuna Patiño de Alonso, Rosalía Santeiro de Franco, Lolita Fernández de Velasco de Montalvo, Alina Sánchez, viuda de Aguilera, Lily Morales de Coroalles, Amelia Franchi, viuda de Ortiz, Raquel de los Reyes de Carrera y Lola Alonso, viuda de Delgado.

Loló Larrea de Sarrá.

Elisita Silverio de Martínez.

María Romero de Vieites.

Mercedes Crusellas de Santeiro, Alicia Nadal de Menocal, Nina Reyna de Ariosa, María Usabiaga de Barrueco, María Vázquez de Smith, Cheita Aróstegui de Pedroso, Isolina Rodríguez de Falcón, Teresa Barillas de García, Graciella Calderón de Carrerá.

Rosita Cadaval de Rayneri, muy elegante.

Josefina Barraqué de Sabatés, Nena Valle de Palicio, Mercedes Alvarez Flores de Rivera, Celia Comas de Hidalgo Gato, Julita Pla, Rosita Rodríguez Feo de Gual, Elsa Penso de Senior, Isabel del Barrio Llansó, Bibí de Lima de Maduro, Clara Moreno de Palacios, Lolita Hechavarría de Fernández Casas, Micaela Mendoza, viuda de Carrilo.

Lala Falla de Gutiérrez.

Emilia Aguilera de Johnson.

Salomé Santamarina de Machín, Rosa Perdomo de del Valle, Ofelia Larrea de Colmenares, Margot del Monte de Cruz, Paula Goicoechea de del Valle, Carmen Martínez Pedro de Gamba, Minita Argüelles, viuda de Hill, Anita Viñent de Maciá, Beba Larrea de Alonso Patiño, Marión Grinda de Basarrate, Fabiola de Arriba de Botet y Hermes Díaz de Mesa, tan interesante.

Eva García de León.

Herminia Dolz de Alvarado, Estela Martínez de Fumagali, Nena Avendaño de Santeiro, Floraida Fernández de Reboull, Ofelia Brito de Menocal, Beba Avendaño de Gronlier, Nena Ortiz de López, Angélica Pedro de Forcade, Celia María Recio de Hernández, Finita Recio de Freixas y Lolita Recio de Goytisolo.

Luisa Angulo de Delgado.

Lolita de la Torre de Kohly, María Alzugaray de Fariñas, Josefina Cepero de Jorge, Corina Betancourt de Acosta, Nena Tremols de Maciá, Carmelina Laurrieta de Fondón, Nena Aranda de Echevarría, Gloria Valdés Reimundo de Martínez Fraga, Pilar León de Camacho, Dolores Domínguez de Alcaud viuda de Armenteros y su hija Chiquitica, la gentil señora de Zorrilla.

Graziella Maragliano de Franchi Alfaro.

Isabel Mercedes Soto de Everts, Rosita Vázquez de Santeiro, Loló Solís viuda de Steinhart, Hortensia García de López, Nena Perpiñán de Castillo, María Vianello de Gutiérrez, Blanca Soler de Alonso y Elenita Santeiro de Armisén.

Nena Velasco de González Gordon, Mercedes Hidalgo Gato de Lara, María Esperanza Montalvo de Lobo.

Lola Montalvo.

Cuquita Martínez de Belt, Elena de Cárdenas de Coroalles, María Felicia Pérez Stable de Monteagudo, Mariita Barruecos de Martínez Pedro, Elena Pollack de Aguilera, Josefina Seiglie de Borges, Sylvia de los Reyes de Weaver, Pilila Camacho de Echevarría, Graziella González del Valle de Hernández Corujo y su hermana Lolita, la encantadora señora de García Cañizares.

Aurorita García Feria de Areces, María Manuela Areces de Gutiérrez, Dilia Mederos de Fraga, señora de Salinas, señora de Vega, y la señora de Eugenio Aspuru.

Adelaida Buchman de Todd.

Carmita García Montes de Molamphy, Adolfina Gelats de Rionda y María Antonia Morales de Espi Arteaga, muy bonitas las tres.

Sofía Arenal de Cárdenas, Luisa Laborde de Estrada, Matilde Alvarez de Sánchez, Sarah Johnson de Aguilera, Alicia de Cárdenas de Belt, Fina Calbó de Santeiro, Yoyín O-Farrill de Mendieta.

Y cerrando la relación, Kika Sánchez de Pedroso, Otilia Rodríguez Crusellas de Seiglie y Alicia Menocal de Ortiz.

Entre las señoritas recordamos a este grupo encantador:

Loló Suero.

Alina Johnson.

Hortensia Colás, Macusa Larrea, Loló Goytisolo, Maeta Roces, Corita Sánchez Agramonte, Isolina Falcón, Mary de los Reyes. Peggy Smith, Celita Hidalgo Gato, Patricia y Josefina Delgado, Lydia Menocal, Elisita Montoro, Chicha Jorge y Margarita Pedroso.

Conchita Nodarse, de blanco, muy bonita.

Silvia Freyre.

Sarah María García Tuñón, Martha de Arcos, Bebita Sánchez, Sylvia Lawton, Cecile Fernández, Gloria Carrillo, Carolina Gutiérrez, Fany Zárraga, Elena Couce, Sylvia Estrada, Mercy e Isabel Llansó, Martha Gutiérrez Vianello, Esther María Porta, María Julia y Elodia de Cárdenas, María Luisa y Beatriz Morales, Gracielita Carrerá.

Helena Maciá.

Virginia Palicio.

Mariana Arellano, Ofelia Menocal, Margot y Gabriela Menéndez, María y Valentina Palacios, Sylvia y Martha Linares, María Victoria Quiroga, Olga Fonts, Isabel Mendoza.

Cuca y Alicia Valiente.

Martha Sosa.

Cristina Gelats, Gloria y Josefina Loredo, Rosita Barraqué, Olga y Antonia Alonso, Olga Alvarado, Beba y Margarita Suárez, Ofelia Rionda, Gloria Garmendía, Ofelia Santeiro, Graziella Blanco Ortiz, Charity Sabatés, Peggy Echevarría.

Paulina Oyarzun.

Irene Pagliery, Madeleine Labarrere, Hortensia de Cárdenas, Carmelina Villaverde, Bertha García Barillas, María Begonia Aspuru, Josefina Goitia, Josefina Freixas, Angelita Longa, Doradina Mederos, Olga Carrera, Sylvia González del Valle, Carmelina Argüelles y la encantadora Matilde Menéndez.

Por último dos lindas niñas: Lourdes Aspuru y Lourdes Aguilera.

Una extraordinaria cantidad de flores, recibió ya en cestos ,ya en cajas, la señorita Aspuru.

Citaremos preferentemente las de la «Casa Trías», el aristocrático jardín de la calle 12 en el Vedado, que formaban un grupo de ciento treinta y seis obsequios, presentados todos y cada uno de ellos con ese chic tan propio de aquellos floristas.

Primeramente las del novio, un lindísimo corsage de orquídeas blancas, que era una belleza.

Seguimos la relación de la «Casa Trías» con un hermoso cesto de «easter lillies» de los padres del novio.

Un cesto de callas de Estela y Jorge Alonso Patiño, hermanos del novio.

Un cesto de gladiolos de Julia y Manolazo Menéndez.

Un cesto de «easter lillies» de Rosa y Bautista Santeiro.

Un cesto de callas de Balbino Franco y señora.

Una jarra de rosas «Catalina Lasa», de Fe Menéndez viuda de Santeiro.

Una caja de gladiolos de Estelita y Carlos Aspuru.

Un cesto de callas de Mercedes Crusellas de Santeiro.

Un cesto de callas de Fina Calbo de Santeiro.

Un cesto de gardenias de Nena y Arturo Santeiro.

Un cesto de callas y larkspurs de Rodolfo Franco Santerio y señora.

Un cesto de callas de la Condesa de Revilla de Camargo.

Una jarra de callas y larkspurs del Encargado de Negocios del Japón, Su Señoría Sakae Nanjo y señora.

Una caja de gladiolos de Alina Sánchez viuda de Aguilera.

Un cesto de callas de Amelia Franchi viuda de Ortiz.

Una caja de gladiolos de Josefina Fernández Blanco viuda de Avendaño.

Una jarra de callas de Virginia Olavarría de Lobo.

Una caja de gladiolos de Teté Bances de Martí.

Un cesto de dalias y callas de Herminia Rodríguez viuda de Argüelles.

Un cesto de porcelana de gardenias de Julia Jorrín de Culmell.

Una caja de callas de Elsa Penso de Senior.

Un cesto de callas de Dolores viuda de Delgado y Abelardo Delgado.

Un cesto de dalias y snapdragons de Ambrosio González del Valle y señora.

Un cesto de callas y glodiolos de María Romero de Vieites.

Una caja de easter lillies de Lolita de la Torre de Kohly.

Una caja de gladiolos de Manana Aguilera de Freyre.

Un cesto de dalias de Angélica Pedro de Forcade.

Una caja de easter lillies de Graziella Maragliano de Franchi-Alfaro.

Una caja de gladiolos de Eugenia Segrera de Sardiña.

Un cesto de gladiolos de María Vázquez de Smith.

Una caja de gladiolos de Ofelia Brito de Menocal.

Un cesto de glodiolos de Mercedes F. de Rivera.

Una caja de gladiolos de Celia María Recio de Hernández.

Una caja de gladiolos de Sarah Johnson de Aguilera.

Un cesto de callas de Isabel Falla de Suero.

Un cesto de gladiolos de Eva García de León.

Un cesto de gladiolos de Guiguitá y Charles Aguilera.

(Continúa en la página NUEVE)

LA LEGISLACION DE 1911, QUE REGIA EN ESTA MATERIA, ESTA DEROGADA DESDE HACE TIEMPO

La Secretaría de Sanidad desea saber cuáles son sus atribuciones en ese problema. Formulan una grave denuncia contra una compañía abastecedora de leche pasteurizada.

Una consulta hecha por el Jefe Local de Sanidad de Batabanó y evacuada por el Letrado Consultor de la Secretaría, está siendo objeto de un detenido estudio por el Secretario del ramo y otros funcionarios, ya que, según se informa, el Departamento carece de autoridad en los problemas que afectan a la pesca y venta de mariscos en general.

Dice el Letrado Consultor que el decreto ley número 704, de 28 de marzo de 1936, más conocido por «Ley de Pesca», deroga, en sus disposiciones finales, el decreto presidencial número 378, de 17 de mayo de 1911, que creó la Junta Nacional de Pesca, así como los artículos primero y cuarto del decreto presidencial número 1426 de tres de octubre de 1919, en lo que se refiere al pescado en todos los puertos de la República; y, por último, también deroga cuantas leyes, decretos, reglamentos, circulares o acuerdos se opusieran a dicho decreto ley de 1936.

Agrega la Consultoría de Sanidad que el artículo primero del referido decreto 1426, se refiere a la notificación que deben hacer los que reciben pescado en viveros al Jefe Local de Sanidad correspondiente, para que la inspeccione, y, el artículo cuarto, a que no se permitiría la extracción de pescado sin la presencia de un funcionario de la Secretaría de Sanidad y Beneficencia. También aclara el informante que no obstante la derogación de esos artículos, quedan subsistentes los restantes del ya mencionado decreto 1426.

Y agrega la Consultoría: «pero el referido decreto número 704, conocido por «Ley de Pesca», en su artículo 76 confiere a los funcionarios o empleados de la Sección de la Marina Mercante, facultados como agentes de la autoridad, a los efectos legales en el mar, en el litoral de la República, cauce de los ríos, playas, muelles, estaciones de ferrocarril, mercados, depósitos, transporte, refrigeración, venta de pescados, mariscos, esponjas y demás especies estipuladas».

En vista del contenido de este informe, resulta que los funcionarios de Sanidad carecen de autoridad para inspecciones o decomisar el pescado, no sólo en lo que se refiere al litoral de la República, sino al que se vende en las poblaciones, ya que el artículo 76 del decreto ley 704, le confiere todas estos funciones a los empleados de la Sección de la Marina Mercante. De ahí que este asunto esté siendo estudiado con detenimiento, habiéndosenos informado que posiblemente el Secretario de Sanidad consulte el caso con el Jefe del Estado y el Secretario de Justicia.

Grave denuncia contra un abastecedor de leche

Con la urgencia que el caso requiere, el Director de Sanidad, doctor Finlay, ha ordenado al doctor Antonio Camacho, Jefe del Servicio de Abasto de Leche, que investigue el contenido de una grave denuncia formulada por el doctor Calixto Suárez Gómez, Director de las Escuelas Municipales de la Habana «Alfredo M. Aguayo» y «José Miguel Gómez».

Dice el doctor Suárez Gómez que el señor Antonio Benítez, propietario de la planta pasteurizadora de leche «La Vencedora del Cerro», situada en el Cerro, es el contratista de la leche cruda y pasteurizada que consumen aquellos planteles, pero que debido a la mala calidad del producto, éste viene produciendo afecciones gástricas en los niños de las dos escuelas, por lo que ruega se investigue el caso y se imponga el correctivo que merece el citado abastecedor si el producto que ofrece no es bueno.

Epidemia de grippe en Florida

El Secretario de Sanidad ha recibido un escrito de la Asociación de Defensa del término municipal de Florida, Camagüey, rogándole el envío de un carro para el riego de las calles de la población, agregando que, en la actualidad, existen cientos de casos de grippe y afecciones de la garganta a consecuencia de la polvareda y el estado de abandono en que se encuentra el servicio de recogida de basuras en la localidad.

El problema que confronta el pueblo de Florida es el mismo que otros muchos, el cual no puede ser resuelto por la Secretaría de Sanidad por carecer de créditos para la adquisición de los carros de riego. No obstante, el doctor Moya desea resolverlo antes posible.

Decomiso de alimentos en mal estado

Cumpliendo órdenes superiores, inspectores de Bromatología procedieron ayer al decomiso, en una fábrica de dulces establecida en Dragones 4, del asiático Luis Lee, de seis quintales de guayabas; 300 libras de distintas clases de dulce, dos latas de pulpa de mango con insectos; otra de pasta azucarada, color rojo y 370 libras de recortes de pan en sacos de yute que utilizaban para la confección de pudines.

También se decomisó en Aguila 7 del asiático Font Woo, distintos desperdicios de carne, pescado y pan que eran utilizados para la confección de croquetas.

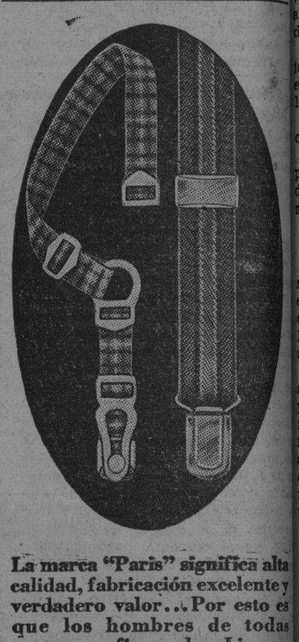

La marca "Paris" significa alta calidad, fabricación excelente y verdadero valor... Por esto es que los hombres de todas partes prefieren las Ligas y Tirantes Paris.

Las Ligas Paris — sin metal que le toque — se venden más que cualquier otra liga. Se ofrecen en un gran surtido de bellos patrones, modelos y colores.

La legítima lleva siempre el "arrodillado" en la caja.

El Tirante Paris que Permite Libertad de Movimientos no puede resbalar de sus hombros... Modelos muy elegantes en una gran variedad de anchos con pinzas "Klixon" o "Paristrap" de fino cuero en las extremidades. Sus precios son económicos.

A. STEIN & COMPANY
Fabricantes de los Cinturones Paris
Chicago New York Toronto

En beneficio de la
SALÚD y ECONOMÍA

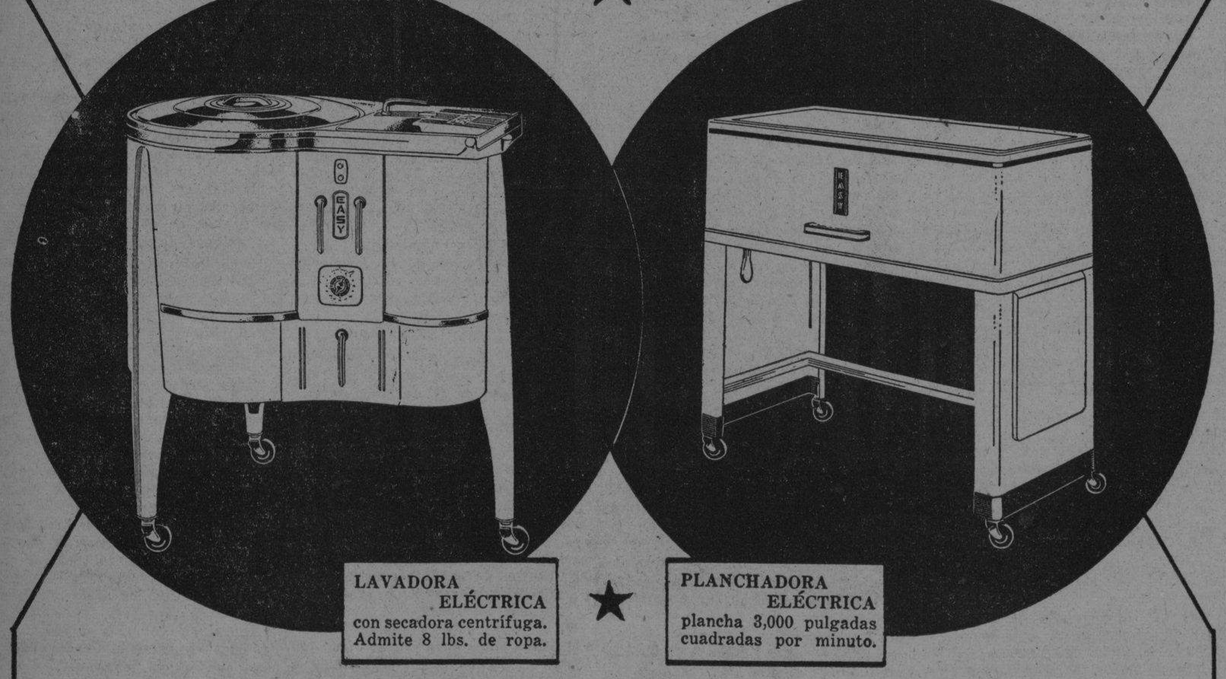

LAVADORA ELÉCTRICA con secadora centrífuga. Admite 8 lbs. de ropa.

PLANCHADORA ELÉCTRICA plancha 3,000 pulgadas cuadradas por minuto.

NADA ES MÁS ACONSEJABLE QUE LAVAR Y PLANCHAR LA ROPA EN EL HOGAR

¡Deje esa doble labor en manos de K-Listo Kilowatt! Jamás tendrá motivos para arrepentirse ya que, no sólo la realizará con insuperable perfección y rapidez, y sin esfuerzo alguno para Ud., sino que evitará así el peligro de mezclar su ropa con la de gente extraña y la posibilidad de que se pierda alguna pieza, algo inevitable cuando se lava fuera de la casa. ¡Y sobre todo, las economías son de tal importancia que pagan, de por sí, el costo del equipo!

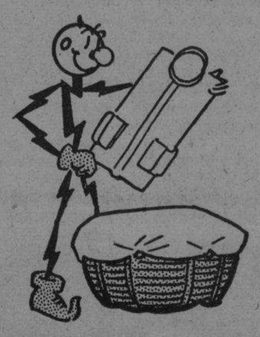

Adquiera AHORA esta combinación de Lavadora y Planchadora Eléctrica "EASY", aprovechando las ventajas que brinda nuestra gran VENTA ESPECIAL.

Cía. Cubana de Electricidad
"VIVA ELECTRICAMENTE Y ECONOMIZARA"

Después de fumar haga esto...
Apacigüe su garganta, refresque su boca, purifique su aliento, vuelva a fumar con más gusto después de chuparse una sabrosa pastilla Vick.
PASTILLAS VICK PARA LA TOS

DR. MANUEL VILLAVERDE Médico de la Clínica del Profesor Gregorio Marañón, de Madrid. Medicina General. Secreciones Internas. Consulta previo turno. TELEFONO F-3532.—CALLE 17, NUMERO 11, VEDADO.—De las Universidades de Madrid y de La Habana.

HOTEL COMMANDER
240 WEST CALLE 73
—EN BROADWAY—
Situado cerca de todos los teatros, principales tiendas y vías de comunicaciones.
1 A 6 HABITACIONES.
todas exteriores, con baño. Con o sin servicio completo. Precios por días, semanas o meses. Tarifas mensuales muy atractivas.

M.E.C.D. 2016

MATANCERAS

Gran baile

En el Club de Oficiales.

Para el sábado seis de abril abrirá sus puertas el poético balneareo de la costa norte matancera, —casa veraniega del Club de Oficiales del Regimiento Plácido— al objeto de ofrecer el primer acto social de la temporada de verano.

La orquesta de Rafael Somavilla, contratada para amenizar la Soirée, se presentará en el baile con magnífico refuerzo y un espléndido repertorio.

Como nota la más interesante de este baile, al que se da carácter carnavalesco debo destacar la Comparsa de Piratas, que tiene como su máxima leader a la encantadora señorita Eva Forest Quintero, la hija del Director de la Institución capitán Doctor Octavio Forest y su gentil esposa Evangelina Quintero.

Asistirá también a este baile, por haber sido invitada por la Directiva que preside el Comandante Carreño, el ballet «Magnolias Bajo la Luna», que dirige José R. Prendes, grupo que nos deleitará con las preciosas figuras que hicieran en las dos últimas fiestas del Casino.

El bello balneario que se vincula tan estrechamente al nombre del comandante Basilio E Guerra, su fundador, lucirá esa noche una preciosa iluminación y un bello decorado floral.

Nada podría decir en estos momentos sobre el traje que se exigirá a los caballeros, por que tengo que indagarlo, pero sería lo natural, que entrada ya la primavera se permitiera a los civiles, bien el traje blanco, o la etiqueta veraniega del smocking de crash con pantalón negro.

El doctor Jordán

Está ya de regreso de su breve viaje a Miami, el joven e inteligente abogado que es Secretario del Comité de la Zona Franca matancera.

Por la vía aérea hizo el viaje de ida y regreso el doctor Mario Jordán, estando ya de nuevo instalado en su lindo chalet del quartier de Bellamar.

¿Viaje de placer o viaje de negocios?

No podría hoy decirlo el Cronista, pero quizás en breve tratemos aquí de algo importantísimo para Matanzas.

El 28 de abril

Gran día para Matanzas.

La Liga Nacional de Amateurs ha señalado oficialmente para ese día, el primer encuentro del Campeonato entre las novenas del Deportivo y de Hershey, en nuestro magnífico Stadium.

No necesito decir que será ese día algo de extraordinario júbilo para los yumurinos, por que se verán en esa fecha coronadas todas las aspiraciones de los que por espacio de muchos años han venido soñando con un Parque de Sport, donde pudieran los fanáticos gozar del base ball, con menos incomodidades que las que hoy se sufren en el Parque de Simpson, único lugar existente hasta el momento para los desafíos de pelota.

Con los simpatizadores de los invictos players del Deportivo, colmarán el stadium ese día del veintiocho de abril, los millares de fanáticos de Hershey que vendrán a alentar a sus muchachos, porque quedará grabada en las páginas del historial del stadium, la primera victoria que allí conquiste equipo alguno.

La obra del teniente coronel Manuel Benítez Valdés, el joven y entusiasta Jefe Militar de esta provincia, está tan adelantada y se trabaja allí con tanto ahinco que esta semana quedará terminada la esplendidísima cerca de cantería que circundará los terrenos, y en esta misma semana comenzará la American Steel, el stand de acero, que servirá de amable refugio a las inclemencias solares de la estación veraniega, para cuantos allí concurran a deleitarse con el rey de los deportes.

Mucho más podríamos decir sobre el Stadium matancero, pero nos reservamos para sucesivas notas en que los iremos ofreciendo a dédalos, como se saborea el nectar.

El sepelio de Solés

Sentida manifestación de duelo.

Numerosos miembros de la colonia yumurina en la Habana acudieron en la tarde del viernes a la Necrópolis de Colón, en la Habana, para rendir el último tributo al hombre noble, sencillo, digno y bueno que se llamó en vida Emilio Solés y Estrada.

Las infinitas relaciones con que cuenta la familia Solés en la capital, y los compañeros todos del desdichado Emilio, formaron larga fila tras la carroza que atestada de ofrendas florales, condujo hasta el lugar del eterno descanso al bien querido amigo.

Presidían el duelo sus hermanos Paulino, Cándido, Rafael y Pedro Pablo y Ramón con el señor José Sobrino, miembro del Comité Permanente de DIARIO DE LA MARINA donde tan lamentada ha sido esta pérdida del ejemplar ciudadano.

Reitero aquí mi pésama a los deudos de Emilio Solés y Estrada.

La temporada veraniega

En el Tennis.

Alentadas por el magnífico éxito que constituyó el baile de la noche del día veinte y tres en aquellos dominios del Matanzas Tennis Club, hemos recogido la impresión que se inaugurará allí la temporada veraniega en los últimos días de abril o en los primeros de mayo, con una fiesta diurna, que se iniciará con un gran almuerzo, bailándose hasta las horas de la noche.

Números deportivos habrá en el programa que ha de confeccionarse para ese día, ofreciéndosenos unos juegos de exhibición en el court en que medirán sus fuerzas nuestros más sobresalientes players en ese sport del raquet.

A esta fiesta de inauguración de la temporada seguirá un magnífico baile después del veinte de mayo, que es la fecha en que ofrecerá el Liceo su tradicional fiesta de ese gran día de la Patria.

Bien por la nueva Directiva del femenino Club de la Playa.

Del Vichy cubano

Distinguidos temporadistas.

Partieron ayer para San Miguel de los Baños, instalándose en el chalet del ex Director del Instituto, doctor Gonzalo Cuní, el ex comandante del Ejército Nacional Luis Waldemar Schweyer y su esposa Rosa Cuní, que pasarán allí un mes haciendo su anual temporada de aguas.

Desde el mismo resort, regresaron hoy a Matanzas, el ingeniero Segundo Jefe de Obras Públicas, Sergio Barrientos y señora Hilda Páez, que han hecho una larga temporada en aquel delicioso balneario. En su Quinta de las alturas de Simpson, se instalan nuevamente desde hoy, los esposos Barrientos-Páez.

Otra temporadista del más alto rango, en esa [illegible] viudita de Rabell, la gran dama Ana María Menocal y Cueto, que en el chalet de las Hernández, disfruta de muy gratos días.

Para visitarla, en el aristocrático retiro, pasaron por Matanzas ayer, el señor Elicio Argüelles, el futuro senador por el Partido Demócrata y su esposa María Luisa Menocal, una de las figuras más interesantes de la gentry del Almendares.

Lecuona Cuban Boys

La actualidad teatral.

Para el jueves cuatro del corriente está anunciado el debut en los tres teatros del circuito «Velasco», del magnífico espectáculo, por el que tanto interés ha demostrado la sociedad matancera.

Nuestro compañero en la Crónica Eduardo Alfonso acaba de firmar el contrato, en representación de los «Lecuona Cuban Boys», con el manager Velasco, para actuar en el Coliseo de la Plazuela de Estrada Palma y en el hermoso salón de frente al Parque.

Sobre esa sobresaliente orquesta, que ha recorrido triunfalmente el mundo entero prestigiando a Cuba, nada hay que decir, pues saben todos que tanto en Noruega como en Italia, en Venecia como en Marruecos y en Winter Garden de Berlín y en especial audición en el Teatro de la Opera de París, los «Lecuona Cuban Boys», epataron, como comunente se dice.

Los acompaña ahora, enriqueciendo el conjunto el tenor Oscar Lombardo y los dirige Miss Dolores, la deliciosa americanita que es su máxima animadora.

No se cabrá en «Sauto» y en «Velasco» el jueves, en que actuarán allí los «Lecuona Cuban Boys».

En el yacht «Mambí»

Una excursión a Varadero.

Fué el pasado domingo que en compañía de dos matrimonios de tan alta distinción, como Manolo Benítez y Lolita Ochoa y Manolo Pérez Benitoa y Lolita Boullón, visitamos la hermosa Playa cardenense, que en invierno como en verano, es ya obligado punto de atracción de nativos y extranjeros.

En el Náutico que preside Raúl Castro, en el Casino de Verano del que es Manager Manolo Rojas, y en el aristocrático Kawama del coronel Silva, la afluencia de visitantes era extraordinaria.

Los lindos chalets de ese fashionable rincón de Kawama, donde han levantado sus palacetes veraniegos la señora Lila Hidalgo de Conill, el doctor Beruff Mendieta, el doctor Giquel, el señor Tarafa, el señor Emilio Sánchez, el general José Martí el señor Carrillo de Albornoz y tantos y tantos otros ilustres apellidos de la aristocracia capitalina, presentaban [illegible] animado aspecto, animados de visitantes.

Y en el Residential Surf Club, el nuevo reparto entre el viejo Varadero y el Moderno Kawama, las casas se multiplican por días, poblándose aquello con extraordinaria rapidez. Dos caballeros matanceros, el doctor Oscar Forest y el doctor Mario E. Dihigo, terminan en estos momentos, las dos preciosas Quintas que están edificando.

Completando el grupo de los excursionistas del «Mambí». Ismael Obias, recibimos los que fuimos huéspedes a bordo del hermoso yacht, la más rumbosa hospitalidad por parte de sus propietarios, el Coronel Benítez y Lolita Ochoa.

La travesía entre Matanzas y la Playa Azul, a bordo de la marinera embarcación es escasamente de dos horas.

La última nota

Para decir que se cumplieron trece años del fallecimiento del que fué uno de los abogados más populares y más queridos de este foro, el Lcdo. Martín del Juno y Folch, perteneciente a una de las más antiguas familias de la Yucayo.

En la solariega casa de los de ese apellido, el legendario building de las calles de Milanés y Magdalena, que hoy habita la señora Dolores Gallardo y sus hijas las señoritas Junco, se rindió culto a la memoria del hombre cuya desaparición se llora allí como el primer día.

Manolo JARQUIN.

REDUZCA LA GRASA

De esta manera tan facil

Si Ud está engordando y no quiere perder el atractivo de su figura, ponga el remedio a tiempo de la siguiente manera Todo lo que tiene que hacer es tomar una dosis de Sales Kruschen en un vaso de agua todas las mañanas y pronto notará que poco a poco esas grasas van desapareciendo

Kruschen es una combinación de sales minerales que estimulan y regularizan los organos del cuerpo, haciendo que se eliminen esas materias innecesarias y poco a poco esas capas de grasa desaparecen como por encanto

Las Sales Kruschen no solo ayudan a usted a eliminar la grasa innecesaria, sino tambien estimula su salud dandole nuevos vigores y esa apariencia rozagante que tanto bello es en toda mujer

LA DAMA MODERNA PREFIERE A

Zonite

PARA LA HIGIENE FEMENINA

LOS médicos aconsejan constantemente contra el uso de soluciones cáusticas o venenosas en la higiene femenina. Se ha determinado que los productos químicos ásperos irritan notablemente las delicadas membranas, causando a veces perjuicios permanentes a las funciones normales.

Como resultado, cientos de miles de damas cuidadosas, han descubierto en ZONITE, el agente de limpieza y asepsia ideal para la higiene femenina. ZONITE no es venenoso y no es irritante. Pruebas clínicas y en el laboratorio, controlados por médicos notables, revelan que ZONITE *mata millones* de bacterias con una sola aplicación. Además ZONITE actúa como un deodorante de gran eficiencia sin dejar traza de olor propio. Decídase hoy y evite el peligro de soluciones cáusticas venenosas. Proteja su salud futura y tranquilidad mental con ZONITE.

40 ZS-4

• 10 VECES MAS POTENTE que cualquier otro tipo de antiséptico no venenoso, según pruebas efectuadas en el laboratorio. ¡Sin embargo, ZONITE es tan innocuo como el agua pura!

CRONICA HABANERA

OFELIA MENOCAL

Muy felicitada se vió ayer, en ocasión de su santo, la señorita Ofelia Menocal y Brito, que tanto se destaca en los salones del gran mundo por su fina belleza.

El cronista le envía con estas líneas un saludo cordial y afectuoso.

CHEZ ASPURU.— (Continuación)

Una maceta de gardenias, de Rosita Santeiro.

Un cesto de gladiolos, de María Manuela Areces Gutiérrez.

Un cesto de callas, de María Antonia Morales de Espi.

Un cesto de gardenias, de Celsa.

Una caja de callas, de Luisito Santeiro.

Una maceta de callas y larkspurs, de Antonio Santeiro.

Una caja de dalias, de Olga de la Carrera.

Una caja de gladiolos, de América Menéndez.

Una jarra de callas, de Ramón Antonio Crusellas.

Una maceta de «easter-lillies», de Adriana Maduro.

Una caja de gladiolos de Isolina Falcón.

Un cesto de gladiolos, de Carlos Carrillo.

Una jarra de callas y larkspurs, de Graziella Rivas.

Un cesto de gladiolos, de Cristina Gelats.

Un cesto de «sweet-peas», de Percy Steinhart.

Una caja de callas, de Ofelia Rionda.

Una maceta de larkspurs, de Marta de Arcos.

Una caja de gladiolos, de Olga Fonts Iznaga.

Una caja de callas y alelíes, de Silvia Estrada.

Una caja de gladiolos, de Helena Maciá.

Un cesto de callas, de Fanny Zárraga.

Un cesto de gladiolos, de Silvia Pou.

Un cesto de gladiolos, de Paulino y Josefina Díaz.

Una caja de gladiolos, de Salvador Castañeda Jr.

Un cesto de callas, de Lidia Menocal.

Un cesto de gladiolos, de Lolo Goytisolo.

Una jarra de gladiolos, de Jorge Vieites.

Un cesto de alelíes, de Gloria Garmendía.

Una caja de gladiolos, de Carmelina Argüelles.

Una caja de gladiolos, de Graziella Blanco Ortiz.

Un cesto de gladiolos, de Leandro y Antonio de la Torriente.

Un cesto de callas, de Vicente Díaz Jr.

Un cesto de gladiolos, de Enita Rayneri.

Un cesto de dalias y gladiolos, de Elisita Montoro.

Una caja de gladiolos, de Alberto García Tuñón.

Una caja de gladiolos, de Cuca Seiglie.

Una jarra de rosas «Catalina Lasa» y jacintos, de Paulina Oyarzún.

Una maceta de dalias blancas, de Gloria y Margarita Carrillo.

Un cesto de gladiolos, de Mercy e Isabel Llansó.

Un cesto de callas, de María y Valentina Palacios.

Una caja de callas, de Irene Pagliery.

Un cesto de gladiolos y callas, de Antonina Alonso Soler.

Una caja de callas, de Leandro del Monte Jr.

Un cesto de gladiolos, de Nonó y Macusa Larrea.

Una caja de gladiolos, de Berta y Marta Fontanills.

Una caja de callas, de Arístides Hernández.

Un cesto de callas y gladiolos, de Nena y Graziella R. Olivella.

Una caja de gladiolos, de Virginia Palicio.

Una caja de callas, de Amalia y Mari Teri del Valle.

Un cesto de gladiolos y larkspurs, de Madeleine Labarrere.

Un cesto de gardenias, de Cuca, Alicia y Frank Valiente.

Un certo de gardenias, de Berta García Barillas.

Un cesto de gardenias, de Rosita Isasi.

Y un cesto de callas, de la «Casa Trías».

Extensa y valiosísima la relación de flores de «El Clavel», el famoso y elegante jardín de los hermanos Armand, en Marianao.

Flores bellísimas, de exquisita frescura y lozanía, presentadas con ese gusto y ese «chic» que parecen privilegio de aquellos floristas maestros.

Con las firma de los Armand, eran las siguientes:

Un cesto de hortensias, del coronel Fulgencio Batista y señora.

Un cesto de callas, de Manuel A. Vega y señora.

Un cesto de gladiolos Pureza y alelíes, de Benigno y Manolito A. Vega.

Un cesto de «easter lillies», de Esperanza, Carmela y María Otero.

Un cesto de callas, de Loly y Bebito Cañizares.

Un cesto de callas y alelíes, de Anita y Merceditas del Valle.

Un cesto de gladiolos blancos, de Pancho Aguirre.

Un cesto de alelíes, de Angel Goitia.

Un cesto de «easter lillies», de Nenita y Cuchi Salinas.

Un cesto de calla y alelíes, de Pepita y Eugenio Aspuru.

Un cesto de lirios de Egipto, de Santiago y Marichu.

Un cesto de gladiolos Pureza y callas, de Tomás A. Recio.

Un cesto de «easter lillies», de Johnny Alejo y Aspuru.

Un cesto de callas, de Conchita y Alberto Ruz.

Un cesto de margaritas, de Carina y Luis de Posada.

Un cesto de «easter lillies», de Hortensia García de López.

Un cesto de gladiolos Pureza, de Hortensia y José René Morales.

Un «corsage» de rosas «sweetheart», de José Couse y señora.

Un cesto de dalias blancas, de Pedro A. Fernández Machinea.

Un cesto de gardenias, de Josefina y Pepe Freixas.

Un cesto de «easter lillies», de Lily M. de Coroalles.

Un cesto de crisantemos blancos, de Enrique Sampedro y señora.

Un cesto de copos de nieve, de Lydia Lombard.

Un cesto de callas, de Herminia Dolz de Alvarado.

Un cesto de crisantemos blancos, de María Herminia y Olga Alvarado.

Un cesto de hortensias, de Oscar S. Hernández y señora.

Un cesto de encaje de la Virgen, de Víctor Pedroso y señora.

Un cesto de lirios de Egipto, de Pepe Recio y señora.

Un cesto de gardenias, de Laura S. de Latour.

Un cesto de alelíes, de Gloria y Martha Ariosa.

Un cesto de lirios de Egipto, de Ada y Bertha Armand.

Un cesto de crisantemos blancos, de Javier y Joaquín Santa Cruz.

Un cesto de rosas «sweetheart», de Olga Aixalá y Suárez.

Un cesto de gladiolos Pureza, de Raúl Valdés Fauly Jr.

Un cesto de callas, de Gabriela y Margot Menéndez.

Un cesto de crisantemos, de Esperancita Reyes Sampedro.

Un cesto de «easter lillies», del doctor Jacinto Pedroso y señora.

Un cesto de callas, de Margarita Pedroso.

Un cesto de «easter lillies» y alelíes, de Johnny, Pepe y Charity Sabatés.

Un cesto de callas, de Josefina y Chapín Goitia y Ediburu.

Un cesto de gardenias, de Cuquita y Guillermo Belt.

Un cesto de crisantemos blancos, de María Luisa y Beatriz Morales.

Y un cesto de hortensias, de Camilo y Alberto Armand.

Un cesto de gladiolos de Elena y Enrique Sardiña.

Una caja de gladiolos de Ondina de Armas de Pantín.

Un cesto de callas de Nena Ortiz de López.

Un cesto de gladiolos de Ignacio del Valle y señora.

Un cesto de gladiolos de Emilia y Teodoro Johnson.

Una caja de gladiolos de Paula Goicoechea de del Valle.

Un cesto de gladiolos de Carmelina Laurrieta de Fondon.

Una caja de gladiolos de Nena Perpiñán de Castillo.

Un cesto de callas de Gloria Vergara de Larrea.

Un cesto de gladiolos de Alberto de Kaffenburgh y señora.

Una caáa de gladiolos de Isolina Colmenares de Vizoso.

Una caja de gladiolos, de Cuca Casteleiro de Salaya.

Un cesto de gladiolos, de Beba y Juan Gronlier.

Una caja de callas, de Mario Pedroso y señora.

Una maceta de callas, de Ana María y Paco Gómez.

Una caja de gladiolos, de Jacobo Lobo y señora.

Un cesto de callas, de Julio A. Arcos y señora.

Un cesto de gladiolos, de María Luisa y Rosario Ruiz de Ortiz.

Un cesto de gladiolos, de Minita Argüelles viuda de Hill.

Una maceta de callas, de Francisco Machado y señora.

Un cesto de gladiolos, de Ofelia Larrea de Colmenares.

Un cesto de callas, del doctor Antonio Martínez Fraga y señora.

Una caja de gladiolos, de Manolo Gamba y señora.

Una caja de gladiolos, de Elena y Guillermo Aguilera.

Una caja de gladiolos, de Margot del Monte de Cruz.

Una caja de gladiolos, de Manuel A. González del Valle y señora.

Una caja de callas y gladiolos, de Lola Montalvo.

Un cesto de callas, de Consuelo e Ismael Bernabeu.

Un cesto de «easter-lillies», de Eva Hidalgo.

Una caja de gladiolos, de Daniel Fraga y señora.

Un cesto de gladiolos y larkspurs, de Raquel Ma. Sánchez de Hevia.

Un cesto de «easter-lillies», de Ignacio Rivero.

Una caja de gardenias, de Mrs. Nora O-Connor.

Un cesto de callas y larkspurs, de Domingo Isasi y señora.

Una caja de gladiolos, de José Manuel Lara y señora.

Un cesto de «sweet-peas», de Adolfina Gelats de Rionda.

Un cesto de dalias y larkspurs, de Juan A. Hernández Corujo y señora.

Un cesto de gladiolos, de Marion y Armando Basarrate.

Una caja de gladiolos, de Margot y Antonio Longa.

Un cesto de gladiolos de Chicho Ortiz y señora.

Un cesto de gladiolos y larkspurs, de Charles Todd y señora.

Una caja de gladiolos, de Fernando Argüelles y señora.

Una caja de gladiolos, de Antonieta Goicoechea de Du-Quesne.

NOTA DE DUELO.—A la hora de cerrar esta crónica nos llega la triste nueva del fallecimiento, acaecido poco después de la media noche, de la que en vida fué noble y bondadosa dama Lucila Soler Santiestebar

Quedan llorándola sus hijos amantísimos Lucy, Pilar, María, Aurora, Carlota, Guillermo y José Ramón, a los que enviamos nuestro sentido pésame haciéndolo extensivo a sus hijos políticos, José Alvarez Lérida, Enrique Díaz Olmeda y Jorge A. de Posada.

El sepelio ha sido dispuesto para hoy a las cuatro y media de la tarde debiendo salir el cortejo fúnebre de la casa de la calle I, entre 21 y 23, en el Vedado.

Descanse en paz.

Luis DE POSADA.

EXITO MARAVILLOSO

Miles de testimonios. Una fórmula especial para cada cura. (20 años de experiencia). **El método del Abate Hamon.** Cura: Diabetes, Riñones, Corazón, Hígado, Reumatismo, Bronquitis, Obesidad, Enteritis, Estómago, Arterio-Esclerosis, Nervios, Estreñimiento, Reglas dolorosas, Várices. Nada más que plantas. Solicite el libro gratis. **Escriba a Dr. P. Ramírez, Representante de Laboratorios Botánicos. Apartado, 1244. Habana.**

HIJOS SANOS HACEN HOGARES FELICES

No haga cuestión de suerte el que sus hijos se mantengan sanos y robustos. Consígalo científicamente.

FUNDACION MARFAN

INSTITUTO DE PREVENCION Y PUERICULTURA

DIRECTOR

DOCTOR FIDEL NUÑEZ CARRION

Asistente durante cuatro años en París del Profesor A. B. Marfan.

La única Institución de su clase en Cuba que tiene como misión esencial ilustrar a las madres en el difícil problema de la crianza correcta de los hijos. Brinda, además, la más perfecta asistencia cuando éstos enferman.

CONFIENOS LA ATENCION DE SU BEBE

Calle I, número 201, entre Línea y 11
Vedado

TELEFONOS: F-3738
F-4766

PIDANOS UN PROSPECTO

R. I. P.

EL SEÑOR

Don Celso González y Rodríguez

Que falleció el día 5 de Marzo de 1940

Y debiendo celebrarse solemnes Honras Fúnebres por el eterno descanso de su alma, mañana, jueves, a las 9 a. m., en la Iglesia del Sagrado Corazón, los que suscriben, viuda, hijos e hijos políticos, ruegan a las personas de su amistad les acompañen en tan piadoso acto.

La Habana, Abril 3 de 1940.

Amelia Hierro Viuda de González; Olga González Hierro de Casteleiro; Celso González Hierro; Segundo Casteleiro Colmenares; Rosa Bataller de González Hierro.

Venta Eliminación

Vajillas de porcelana muy fina, 58 piezas, rebajadas a

$22.50

(50 modelos diferentes)

Casa Versalles

NEPTUNO, 164

Se suman a la actuación de la Comisión del Tabaco que prohibió exportar torcido

Apoyando las determinaciones de la Comisión Nacional del Tabaco de no autorizar exportaciones de «puros» que, a juicio de dicho organismo, no han sido manufacturados con la materia prima que le ha dado prestigio al tabaco de Cuba en el extranjero, se manifiestan otras firmas propietarias de marcas nacionales. En la «Unión de Fabricantes de Tabacos y Cigarros» se nos entregó ayer tarde una copia del telegrama que dice como sigue: «Hon. Sr. Presidente de la República, Palacio Presidencial, Habana. Los firmantes, fabricantes y tabacaleros de Las Villas, se complacen en manifestarle que respaldan la actuación de la Comisión Nacional de Propaganda y Defensa del Tabaco Habano, por considerarla beneficiosa para la industria y para Cuba. No desconocemos las gestiones que dicho organismo realiza para venta de nuestros productos a España, Argentina, Estados Unidos y otros países. Condenamos interesada campaña contra la Comisión. Fdo.: Oliver y Hno.: «La Cachimba» y «Oliver»; Estrada y Cía. Ltd.: «Estrada», «Francisco Farach» «Farach»; García y Vidal; Armando González: «Aguiar», «Domingo de la Cruz» y «La Cruz»; José Díaz Romero: «Pepe A. Aguiar» y «Armando»; Desiderio Camacho: «La Flor de Lis».

SENTIDO FALLECIMIENTO EN SURGIDERO DE BATABANO

En la madrugada de ayer, martes, hubo de fallecer en Surgidero de Batabanó, el señor Arnaldo Pou Pujol, perteneciente a la colonia española de dicho pueblo, persona muy querida y estimada, hijo político del señor Vicente Tres, q. e. p. d., que fuera uno de los más antiguos corresponsales del DIARIO.

Esta Empresa y nuestro corresponsal en Surgidero de Batabanó, hacen llegar el pésame más sentido a su esposa e hijas y muy especialmente a Concepción Tres, cronista de este diario en Surgidero.

E.C.D. 2016

BUSCAN MEJORAR EL PRECIO DE EXPORTACION DE PRODUCTOS AGRICOLAS

Para tratar de los embarques de piña, se reunirán en Agricultura los cosecheros y exportadores

Interesante ciclo de conferencias sobre temas agrícolas se han ofrecido en toda la provincia de Matanzas. También se han dado en las escuelas rurales del Perico. El Boletín

En el Término Municipal del Perico, Provincia de Matanzas, se han ofrecido dos conferencias agrícolas en las Escuelas Públicas número 11, del barrio Sur, de la finca «Los Ladrones», y en la número 19, de la finca «Las Delicias». La primera se desarrolló sobre temas de importancia de la Agricultura, el valor de los árboles y la industrialización rural, así como sobre las enfermedades en las aves y la industria del tomate.

En la segunda conferencia se trató de la ciencia agrícola, significado de la economía para el país y acerca de lo que deben y pueden hacer los campesinos para sentirse satisfechos de sus labores en el campo, sin olvidar que necesitan de la ayuda de la Secretaría de Agricultura y del gobierno para obtener los beneficios adecuados a la obra que realizan.

También se habló de la economía doméstica, de las industrias rurales, de avicultura y de la repoblación forestal.

Festejan la fundación del Boletín Agrícola

Numerosos funcionarios y empleados de la Secretaría de Agricultura, han conmemorado el tercer aniversario de la aparición del Boletín Agrícola, que por sugerencia del ingeniero Amadeo López Castro, se edita bajo la dirección del ingeniero Rodolfo Arango.

Con ese motivo celebraron un almuerzo los que colaboran en la referida revista, reinando la más absoluta camaradería.

Los agricultores piñeros

En las últimas horas de la tarde de hoy se han reunido en la Secretaría de Agricultura los cosecheros y exportadores de piñas, presidiendo el acto el ingeniero José M. Santos, Director de Agricultura, acompañado del Jefe del Negociado de Exportación Ing. Julio Gómez y del Jefe de Sanidad Vegetal ingeniero Jorge Deschapelles.

Tratarán asuntos y problemas que afectan a esa industria y a las medidas que deben adoptarse para obtener los mejores precios para los productos que se exporten.

Títulos expedidos

El Subsecretario de Agricultura, doctor Gustavo E. Perea, ha firmado los siguientes títulos de marcar ganado expedidos por el Negociado del Registro Pecuario y Marcas de Ganado:

En la provincia de Santa Clara a Sucesión de Emilio Ruiz González, Fermín Santana, Sucesión de Pedro Fernández, Juan Arechavala, César Alamilla. En la provincia de Camagüey, a Alfredo Miranda, Antonio Pérez, Carmen Rivero, Juan Santos, Pedro Serra, Angel Vicuera, Antonio Florenzo Brito, Manuel Abuaje Saltizo. En la provincia de Oriente a Guillermo Mecías, José Riquenes, Salvador E. Rodríguez, Adriano Rodríguez, Agustín Decal, Rafaela Gutiérrez, Romero y Agustín Gómez.

Solicitudes de marcas de ganado

Han solicitado marcas como ganaderos mayores los señores Francisco de P. Díez Prada, Antonio Mendoza y Roberto Carmenate y como ganaderos menores los señores Efren Rodríguez, José Barroso, José Manuel González, Luis Tejeda, Félix Vázquez, José Iglesias, Fernando Jolcy, Antonio Lloveras Valdivia, Roberto Pagés, Antonio González, Manuel Mejidas, Francisca Díaz, Ramón Cequejo y Rodríguez.

Observatorio Nacional

Temperaturas registradas en las principales ciudades de los Estados Unidos:

SOBRE CERO: Key West 24.5 grados; Miami 23.5; Jacksonville 18.5 grados; Tampa 19 grados; Atlanta 13.5 grados; Pensacola 19.5 grados; New Orleans 21 grados; Galveston 20 grados; Filadelfia 3 grados; Cincinnatti 8 grados; San Luis 1 grado; New York 1.5 grados; Boston 2.5 grados; Pittsburgh 0.5 grado; Chicago 3 grados.

BAJO CERO: Buffalo 2 grados; Detroit 0 grados.

Mínima en la Habana

La temperatura mínima en la ciudad de la Habana fué de 19.9 grados a las seis y media de la mañana del martes.

La Zafra

En la Secretaría de Agricultura se han recibido noticias de que terminaron la zafra los centrales «San Cristóbal» y «Andorra», en la provincia de Pinar del Río; «España» en la provincia de Matanzas y «Santa María» y «Tuinucú.» en la provincia de Santa Clara.

Son 31 los centrales que han terminado su molienda.

PERDONE LA EXPRESION
pero si tiene usted eructos agrios después de comer, tome Magnesia Bisurada que alivia pronto, pues neutraliza la acidez estomacal.

FARMACIA
DROGUERIA
DE
"JOHNSON"
DE TURNO LOS LUNES
OBISPO Nº 30 TELEFONO-A-2129.

LA MAYOR
25 EDIFICIOS
700 EMPLEADOS
SARRA
DROGUERIA
ABIERTA TODOS LOS DIAS
TODA LA NOCHE LOS MARTES
A-8026 A-3641

FARMACIAS DE TURNO HOY

MIERCOLES

DESDE BAHIA A PASEO DE MARTI (PRADO)

	Teléfonos.
Cuba, número 468	M-8778
Inquisidor, número 351	A-6413
Luz y San Ignacio	M-6677
Cuba 254, Esq. a O-Reilly	A-7544
Villegas, número 101	M-4030
Paula, número 252	M-2866
DE PASEO DE MARTI (PRADO) A PADRE VARELA (BELASCOAIN)	
Carmen y Tenerife	M-5121
Inquisidor, número 351	A-8293
Escobar, número 154	U-6813
Amistad y San José	A-6363
Neptuno, número 159	A-6566
Consulado y Trocadero	M-5052
San Rafael, número 313	M-5588
Suárez y Apodaca	M-5190
San José y Gervasio	U-3030
San Lázaro y Campanario	M-4486
DE BELASCOAIN A INFANTA	
Espada y Valle	U-1314
San Rafael y San Francisco	U-7077
Neptuno y Oquendo	U-6924
Carlos III, No. 909	U-6808
Carlos III, número 656	U-6870
Castillo, número 102	M-4655
P. Varela, número 1116	M-4446
Zanja, número 577	U-1411
DE INFANTA AL VEDADO, HASTA EL RIO ALMENDARES	
Calzada, entre A y B	F-6271
Línea, entre 18 y 20	F-4040
9 e I	F-6161
23 y G	F-2803 F-6119
D, entre 19 y 21	F-6292
V I B O R A	
Jesús del Monte, No. 1457	I-7559
S. Francisco y Buenaventura	X-2390
JESUS DEL MONTE Y SANTOS SUAREZ	
Juan Delgado y Lacret	I-7355
Rodríguez y Dolores	I-7038
Santos Suárez y Dolores	I-7332
L U Y A N O	
Santa Ana y Cueto	X-1111
Juana Alonso e Infanzón	X-2371
Herrera y Justicia	X-1936
Concha, número 4, moderno	X-2222
Luyanó, número 30	X-2313
C E R R O	
Calzada del Cerro, No. 2081	I-7486
Palatino, número 38	I-7419
Calzada del Cerro, No. 1458	M-4010

Este grupo deberá prestar servicio público todo el día y la noche de los domingos siguientes:

Febrero 11, Marzo 24, Mayo 5, Junio 16, Julio 28, Septiembre 8, Octubre 20, Diciembre 1.

Estos turnos han sido acordados en cumplimiento de lo dispuesto en el Artículo VI del Decreto-ley 2604, de 7 de Noviembre de 1934.

SIMPATICO HOMENAJE FUE RENDIDO ULTIMAMENTE A LOS SRES. ARDURA-MASOT

Las simpáticas entidades «Agrupación Progresista» y «Asociación de Cocineros Profesionales» rindieron últimamente bello homenaje a los señores Florentino Ardura y Pedro Masot Vidal, quienes han laborado intensamente en el seno de las mismas.

Consistió en animado banquete, que se efectuó en el hotel Plaza.

En la mesa presidencial tomaron asiento los festejados, en compañía de don Faustino Grana García, presidente del Centro Asturiano; su distinguida esposa, señora Modesta Rodríguez de Grana; Raúl Menocal, candidato a la Alcaldía de la Habana por la Coalición Socialista Democrática; Manuel Finz, presidente de la Agrupación de los Cocineros profesionales; Manuel Rouco García presidente de la Sociedad Cultural Montañesa; Julio Gutiérrez presidente de la Sección de Propaganda del Centro Montañés; doctor Oscar Soto; Juan Lomas Bellota, por la Sociedad Estudiantil Cervantes; Luciano Peynó, presidente de la Asociación para la Defensa de los Derechos Ciudadanos; Rogelio Caramés en representación del presidente de La Polar; Antonio Méndez y Méndez, significado elemetno de la colonia asturiana; José María Vázquez, presidente del Club de Cantineros; Pascual Morán, presidente de la Asociación de Hoteleros y Restaurants de Turismo y presidente de la Asociación Hotelera de Cuba; Jesús Fernández, presidente del Centro de Cafés de la Habana; Antonio Sánchez, presidente de la Sociedad de Camareros; Claudio Conde, propietario de los jardines de La Cotorra; José Jaime, Mateo Pons, José Linares; Emilia Dulmovitch y su hija Emilita, bella y celebrada artista; doctor Rafael Peñalver, presidente de la asociación clínica «Nuestra Señora del Pilar; Víctor Rocha; Benjamín Solís Morales; Luis de Cárdenas; Joaquina Paz; Manuel Rodríguez Sánchez, de la Asociación de Restaurants y Hoteles; Teresa S. de Fernández, Pedro Alderete, José Aspert, Tomás Menéndez, Abdona Suárez, Rosa Arias de Oñate, Lolita Ribot de Palletser, Angel Suárez, Rosa Suárez de Suárez, Emilio Oñate, Gabriel Ballester, Teresita y Juanita Suárez.

EL GIRO DE PELETERIA Y SU VERBENA «LA MARUGA»

En toda la Habana se habla con desbordante entusiasmo de la tradicional verbena «La Maruga», de los empleados de peletería, que se celebrará en los salones y terraza de la Asociación Canaria y Centro Montañés, el sábado 4 de mayo, de 9 p.m. a 4 a.m. Será amenizada por seis afamados conjuntos musicales: Havana Casino, Antonio María Romeu, Cheo Belén Puig, Sonora Matancera, Septeto Casino y Quinteto Tomé.

Los caballeros abonarán 80 centavos; damas, por invitación.

Serán sorteados más de doscientos pares de zapatos cubanos entre los asistentes a la verbena «La Maruga», que habrá de constituir un verdadero acontecimiento.

EN BREVE SERAN INAUGURADOS EL TEATRO DEL PUEBLO Y LA BIBLIOTECA AMBULANTE

SOCIEDADES ESPAÑOLAS

SEGURO SOCIAL Y REDENCION DE LA CUOTA HABRA EN EL CENTRO GALLEGO SI TRIUNFA DON JESUS PEREZ CABO

En la primera reunión de este año celebrada por el gran partido «Unión Progresista Gallega» —del que es figura central don Jesús Pérez Cabo— fué dado a conocer un originalísimo plan en torno de la «redención de cuota» y «seguro social», el que se llevará a cabo, seguramente, si en las próximas elecciones del Centro Gallego triunfa dicha organización.

He aquí el plan de referencia:

PROYECTO DE REVALORIZACION DE CUOTA EN EL CENTRO GALLEGO

Redención y retiro social

«A todo el que haya sido socio del Centro Gallego de La Habana se le acreditará su antigüedad, reconociéndole el importe de las cuotas pagadas y reintegrándole su número de inscripción, cualquiera que sea su edad y estado de salud.

La redención de cuota.—La redención de cuota se establecerá con el pago de treinta años sociales, que el socio abonará a plazos, o de una sola vez, descontándole a los socios existentes los años que tengan abonados como asociados naturales. Las redenciones a plazos se obtendrán por medio de una póliza que se establecerán, a la que se abonará el importe de las cuotas naturales y las adelantadas que el socio vaya amortizando. A estas últimas se les abonará el 6 por ciento anual, abono que se hará por mensualidades, o sea, medio por ciento mensual, capitalizándolo anualmente, de manera que los intereses acumulados contribuyan a la redención de la póliza que se establece. Todo socio que obtenga la redención tiene la obligación ineludible de inscribir un nuevo socio para cubrir la baja de cotizante que él produce.

El producto de las redenciones será administrado por un Patronato, dedicando sus fondos exclusivamente a cubrir las necesidades del Seguro Social. La inversión del sobrante será únicamente invertido en la deuda del Centro Gallego, mientras ésta exista o en bonos emitidos por la República de Cuba, pudiendo también hacer préstamos a propio Centro Gallego para intensificar su mejoramiento y propulsar su mayor desarrollo.

El Seguro Social.—Los socios redimidos estarán cubiertos por el Seguro Social que les garantizará, mientras vivan, los derechos naturales que actualmente disfrutan, concediéndoles, además, a los mayores de 60 años de edad que carezcan de medios de fortuna, que estén decrépitos, enfermos, agrupados físicamente o que no puedan valerse a sí mismos, el derecho a ingresar en el Rebellón de Retiro y Seguro Social, habilitado al efecto, en donde serán atendidos solícitamente en todas sus necesidades y, además, disfrutarán de una pensión de cuarenta centavos diarios para sus gastos particulares. Los que no quisieren ingresar en la Residencia Social por preferir residir con su familia, disfrutarán de un peso diario como pensión vitalicia del Retiro y Seguro Social.

Tendrán idénticos derechos que los especificados en el párrafo anterior, los socios redimidos que, no habiendo cumplido la edad de sesenta años, se hallen inutilizados físicamente, bien por accidente fortuito o por enfermedad y que, como los anteriores, carezcan para su sostenimiento de medios de fortuna.

Cálculos aproximados, estimados conservadoramente, que pudiera producir la Redención Social.—El promedio social, desafortunadamente, en la actualidad es muy bajo, debido a que la sociedad ha ido perdiendo parte de su vitalidad por falta de orientación y por los derechos preferentes que hoy la regulan, motivo que hace que un porcentaje mayor al 80 por ciento de sus socios lleven menos de cinco años de inscriptos, pero aunque los estimásemos en diez años, siempre daría un promedio de veinte años a pagar en el plan de Redención y, aunque hoy no exceden de veinte mil socios, por las causas aludidas, con un cálculo muy conservador de que solamente el 10 por ciento del cuerpo social optase por la redención, obtendríamos dos mil redenciones a un promedio de 20 años que importa cada una $480.00, con un total de $960.000.00 (novecientos sesenta mil pesos) que, al 6 por ciento anual, producirían la cantidad de $57.600 cantidad más que suficiente para el sostenimiento de las pensiones a cubrir de los que estuviesen acogidos al Retiro y Seguro Social; debiendo agregarse los beneficios que al fondo reportarán los socios redimidos que fallezcan; los socios redimidos que, en su mayor parte, en los primeros años de establecido el plan, por ser socios pudientes, no tendrán necesidad de acogerse a sus beneficios; los intereses acumulados del fondo siempre creciente por las redenciones que continuamente se irán produciendo y, con tales bases, se puede augurar que, dentro de muy pocos años, se conseguirá una economía capaz de ir extendiendo los beneficios de Retiro y Seguro Social de manera mucho más liberal.

Cálculo básico para establecer la Redención y Retiro Social.—Si la Redención y Retiro Social establece por pago treinta años, a $24.00 anuales, los 30 años importan $720.00, siendo el 6 por ciento de $720.00, anualmente, $43.20. Si de los $43.20 deducimos $24.00 de la cuota natural, obtendremos un beneficio de $19.20 que, por ser acumulativo, refuerza constantemente el fondo de Retiro y Seguro Social, agregando, además, como dijimos, los continuos refuerzos de fallecidos, pudientes, etc.

Perspectivas del plan.—Las probabilidades de inscripciones nuevas con miras al Retiro y Seguro Social son incalculables, porque son tantas las ventajas que ofrece el Plan, mediante un sacrificio tan pequeño, que cualquier persona medianamente previsora obtendrá inscripciones y pólizas: el hombre o mujer joven que puede tomar su póliza para amortizarla con su esfuerzo personal; el padre pudiente que quiere proteger a sus hijos contra una posible desgracia; el industrial que quiere hacer un beneficio práctico a sus obreros; el comerciante que quiere estimular y proteger a sus empleados; en fin, son tantas las causas que pueden producir nuevas inscripciones, que no nos extrañaría que dentro de pocos años el Centro Gallego se transforme en una fuerte Empresa de Seguros Sociales, prestando a la nación cubana y a la sociedad en general un servicio de prevención social tan importante que seguramente será imitado por otras muchas instituciones. Aparte que Cuba siempre tendrá a esta sociedad, por su carácter popular, benéfico y mutualista, como reserva de ayuda para casos de epidemias o catástrofes nacionales.»

(Fdo.) **Jesús PEREZ CABO.**

EN HONOR DE LOS SOCIOS DEL CENTRO GALLEGO HABRA FIESTA EL 20 DE MAYO Y EL 21 DE JULIO. DETALLES

En sesión últimamente celebrada por la sección de Orden del Centro Gallego, que presidió su titular señor Avelino Rego, con asistencia de la casi totalidad de sus numerosos componentes, se tomaron importantes acuerdos de orden interior, pasándose después a considerar el éxito de los bailes carnavalescos, que fué espléndido en todos los aspectos.

También los socios fueron objeto de la atención de la junta, acordándose celebrar en su obsequio dos fiestas: una el 20 de mayo, en el palacio social, consistente en un baile regio, y la otra el 21 de julio en La Tropical, reprise de la grandiosa romería típica celebrada el año pasado, que tanta resonancia llegó a tener en la masa social.

Para el baile del 20 de mayo se nombraron dos comisiones de música y propaganda, integrando la primera Cesáreo Caramés Rey, Servando Parapar y René Díaz Trabanca; y la segunda, Manuel Fernández Cabeiro, Ricardo López Sánchez y Manuel Eijo Seoane.

La romería típica, en la que habrá toda clase de alicientes populares, también fué encomendada a dos comisiones. La de la música, compuesta por los mismos miembros que forman la del baile, y la de Propaganda, por Manuel Eijo Seoane, Armando Rodríguez Rocha, René Díaz Trabanca, Leónidas Fernández, José Cástor Vega, Antonio J. Pita Pernas y Armando Malvariz Canel.

Con el acuerdo de estas dos fiestas, la sección de Orden del Centro Gallego demuestra que no se olvida de proporcionar grato esparcimiento a los asociados y sus familiares, en cuyo obsequio se celebrarán las mencionadas.

LA SOCIEDAD «HIJOS DEL AYUNTAMIENTO DE CAPELA» TRIUNFARA EL DOMINGO PROXIMO CON SU FESTIVAL

Está próximo el día 7 de abril, fecha en que será celebrado el festival «Una tarde en Capela», organizado por la sociedad galaica «Hijos del Ayuntamiento de Capela», a beneficio de sus fondos sociales y para la construcción del panteón colectivo.

Será amenizado por las orquestas de Cheo Belén Puig y Raúl Valdespí, el septeto Casino y Lira Matancera, el jazz band French Casino y el quinteto Barcalés.

En anteriores notas dimos cuenta de los diversos atractivos que serán ofrecidos a los asistentes por el módico precio de dos pesetas, y en esta oportunidad podemos asegurar que este desembolso tan modesto, aparte de ser una contribución para un fin humanitario, reintegrará con exceso a los que lo hagan, por la cantidad de alicientes que se les proporcionarán, además de los regalos y otras ventajas de que se ha querido rodear la fiesta por sus organizadores.

Los jardines estarán abiertos desde hora temprana y no se cerrarán hasta las siete de la noche, estando distribuídos los conjuntos musicales en los distintos salones. No habrá colectas ni suscripciones, y los precios de las bebidas y otros artículos serán módicos, como es costumbre en dichos jardines.

¡BIEN LO RECUERDO!

. . . hace 50 años apareció Mentholatum y en el acto desalojó los anticuados ungüentos bastos y repugnantes. Desde entonces

MENTHOLATUM

ha sido el remedio universal para catarros, cortadas y muchos otros males, y como todo lo bueno, es imitado. Rechace toda imitación.

ALUMNOS QUE TRIUNFAN EN EL CTRO. DE DEPENDIENTES

Con sumo gusto relacionamos a continuación los alumnos que, por su promedio de calificación en el segundo reconocimiento parcial, han ocupado los primeros lugares en la Escuela de Enseñanza Primaria Elemental de la Asociación de Dependientes del Comercio de la Habana.

Primer grado: Concepción Bustillo Pons, Gladys Pérez Casas, María A. Velar Ortiz, José López Mier, Samuel Mirón y Felipe Rodríguez.

Segundo grado: Zelda Zadworanska, Aminta Fajardo, Lidia Páez, Norma Tormo, Ana L. Oliva, Rosa Valdés, Nereida Reyes, Rita Zayas, Julio Vega, Rafael Arrojo, Antonio Lacabé, Antonio González, Dagoberto Correa, Emilio Velar, José D. Alonso y Enrique Rabell.

Tercer grado: Margarita Benedi, Dora Vega, Elsa Romero, Virgilia Villot, Casilda Veira, Aída Cubas, Gladys Fajardo, Gustavo Méndez, Rafael Pérez, Carlos Martínez, José Baltar y Juan Salas.

Cuarto grado: Iduvina Pernás, Sonia López, Natividad Fernández, Caridad Benedi, Conchita Benedi, Laudelina Cardoso y Josefina Henrich, Julio César Hermida, Pedro Demouka y Carlos Caidoso.

Quinto grado: Clotilde Jané, Lidia Estrada, Mercedes Rodríguez, Oralia González, Graciela Bahamonde, Humberto Fernández, Carlos Parra, Pedro Guirola, Carlos Cordob, y Armando A. Hernández.

Sexto grado: Rita Caballero, Mercedes Funcasta, María Luisa Ervite, Carlota Fernández, María de la Luz Campos, Armando Puentes, Ernesto Raucaño, Alfredo Muñoz, Jenaro Delfín y Jaime Méndez.

Actos para hoy

CENTRO ASTURIANO DE LA HABANA: Junta de la Sección de Instrucción y de las Comisiones de Glosa y Reclamaciones a las ocho y media de la noche en el palacio social.

VIVERO Y SU COMARCA: Constitución del Comité de Damas y de la Sección de Propaganda a las ocho y media de la noche en el Centro Gallego.

HIJAS DE GALICIA: Junta de la Comisión de Farmacia a las ocho y media p. m., en el sanatorio colectivo.

UNION DE VILLAMEA Y VILLAODRID: Junta de Directiva y general ordinaria a las ocho y media p. m., en el Centro Gallego. Cita el secretario, señor Antonio López.

COMITE CENTRAL ASTURIANO: Junta general de asociados a las nueve de la noche en Estrella y Subirana. Cita el secretario p. s. r., señor M. Castro.

COMITE INDEPENDIENTE ASTURIANO: Reunión importante del Ejecutivo a las 9 p. m., en el lugar de costumbre.

TABOADA CHANTADA Y PUERTOMARIN: Junta de la Sección de Propaganda a las ocho p. m., en el Centro Gallego. Cita el secretario de ese organismo, señor Manuel Alvarez.

MIGUEL ROLDAN FERNANDEZ

Aunque no de carácter marcadamente grave, ha sufrido un accidente nuestro querido compañero Miguel Roldán Hernández, infatigable y muy competente cronista de sociedades españolas de «El País».

La fractura de un brazo, sufrida en 12 y 23, en el Vedado, limita un poco sus actividades, pero no es óbice para que el simpático andaluz rinda su labor, asesorado por su hijo Miguelito Roldán Viñas, cuya capacidad no necesita comentarios.

Con motivo de este accidente, Roldán fué atendido de manera solícita en la clínica «Nuestra Sra. del Pilar» por el especialista en huesos y presidente de la misma, doctor Rafael Peñalver, así como por el notable radiólogo, doctor Justo Corbera.

De todo corazón hacemos votos por que el compañero Roldán se halle muy pronto plenamente restablecido.

CAMPEONATO DE DOMINO EN EL CENTRO DE VENDEDORES

Gran animación existe en el «Centro de Vendedores y Representantes del Comercio» entre los aficionados al juego de dominó, con motivo del próximo campeonato, que se inaugurará el domingo día 7 de los corrientes, en los salones sociales.

Las inscripciones para tomar parte en este evento se cerrarán mañana, día 4, siendo muchas las parejas que se están preparando para tomar parte en el mismo, por lo que se puede augurar un completo éxito a la Sección de Orden y Recreo, organizadora del mencionado campeonato.

Valiosos premios se otorgarán a los triunfadores, pues además del fondo formado para adquirirlos, la Junta Directiva ha acordado contribuir con una cantidad para estimular a los jugadores.

ESTIMULO DE GRAN MERITO EN LA CASA DE ASTURIAS, PARA LOS PROPAGANDISTAS

La Sección de Propaganda del Centro Asturiano, que tiene entre sus muchas misiones, la de captar nuevos asociados, ha ideado para el logro de sus aspiraciones, el obsequiar con un carnet de finísima piel y cantoneras de oro a todo el que inscriba cinco socios durante un mes.

Apenas conocido este acuerdo de la masa social, ya son varios los socios que han obtenido el carnet en su esfuerzo por conquistar ese galardón de la Sección de Propaganda, que es también a la vez demostración evidente de cariño por la institución.

Esta es, pues, una nueva modalidad que ha de servir para obtener nuevos socios, y poner de manifiesto el interés de que los que forman parte de la colectividad por obtener nuevos afiliados a la gran confraternidad humana que es el Centro Asturiano.

Para obtener este carnet «cortesía de la Sección de Propaganda», basta obtener cinco nuevos socios en un mes. Los aspirantes al galardón tienen que ser los primeros firmantes en la boleta de la presentación del nuevo socio. El carnet se entrega una vez que el aspirante ha sido admitido como asociado y ha abonado su primer cuota social.

EL CENTRALISMO ASTUR Y DON DOMINGO MENDEZ

Para las nueve de la noche de hoy, en los salones de Estrella y Subirana, han sido convocados a junta los integrantes del Comité General Asturiano, con motivo de la toma de posesión de la Directiva últimamente electa, que ha de presidir el señor Domingo Méndez Martínez, cuya designación y la de los demás que han de secundarle se efectuó por aclamación y en medio de unánimes aplausos, haciéndose justos elogios de tan destacada personalidad. Como vicepresidente continuará actuando el señor Avelino Fernández García; en calidad de secretario el señor Pascual Pérez, y como vicesecretario, el señor Francisco Villaverde.

Tan pronto esté en funciones la nueva Junta de Gobierno se procederá a laborar por la reorganización de los comités de barrio y a realizar otras gestiones, con vista a los próximos comicios del Centro Asturiano.

Fiestas próximas

RECITAL DE MARIA RODRIGUEZ Y JUAN LADO: Interesante función el jueves a las 9 p. m., en el teatro Neptuno, situado en Neptuno entre Campanario y Perseverancia. Además será representada la obra «El último capítulo», de los Hermanos Quintero, bajo la dirección de Joaquín Riera, destacada figura de «Bellas Artes» del Centro Gallego.

CENTRO DE INSTRUCCION Y RECREO DE SANTIAGO DE LAS VEGAS: Formidable verbena el sábado en su edificio social, amenizada por el septeto Gloria Matancera y las orquestas Hermanos Castro y Belisario López. Habrá ómnibus toda la noche.

CLUB GALBAN LOBO: Hermosa verbena el sábado desde las 9 p. m., en sus salones y terrenos de O-Reilly y Mercaderes, amenizada por Havana Casino, Septeto Casino y Cheo Belén Puig.

CLUB VILLAREÑO: Baile de Mamarrachos el sábado en su edificio de Columbia y Mendoza, amenizado por el Quinteto Barcalés, Mojica y Sonora Matancera. La Ruta 22 de los Omnibus Aliados pasa por la puerta del club.

CLUB COVADONGA: Baile en honor de sus miembros el sábado por la noche en sus propios salones de Cerro 1653, amenizado por la afamada orquesta «Tropical Swing».

CLUB ONITAL: Baile social el sábado por la noche en sus salones de Monte 558, amenizado por dos aplaudidos conjuntos.

JUVENTUD ASTURIANA: Baile social el sábado por la noche en sus propios salones de Prado 563, altos amenizada por buenos conjuntos.

HIJOS DEL AYUNTAMIENTO DE CAPELA: Soberbio festival el domingo desde las 11 de la mañana en todos los jardines de la Cervecería Tropical, amenizado por Cheo Belén Puig Raúl Valdespí, French Casino, Lira Matancera, Septeto Casino y Quinteto Barcalés.

SOCIEDAD CURROS ENRIQUEZ: Tradicional fiesta campestre de las «Marzas» el domingo desde las 12 del día hasta las 7 de la tarde en los jardines «La Cotorra».

LICEO DE MEDINA: Brillante baile por la noche en sus amplios y ventilados salones de 23 y D., Vedado, amenizado por dos conjuntos de fama.

CLUB DEPORTIVO CARMELO: Baile animadísimo el domingo por la noche en su espléndida terraza de línea y 18, Vedado, amenizada por la orquesta Mojica y el Quinteto Barcalés.

SALONES DE LA «ARTISTICA GALLEGA»: Gran velada en honor del celebrado poeta galaico Pedro Vázquez Rábade el domingo, a base de un programa regio.

PLANES DE PROPAGANDA EN EL CENTRO MONTAÑES

El día 4 del actual, a las 8 p.m., y en los salones de Prado 362, altos, celebrará junta ordinaria la sección de Propaganda del «Centro Montañés de la Habana», presidida por el señor Julio Gutiérrez Guerra, y de la cual es secretario el señor Emilio Riguero y Moral.

En dicha junta se tratarán asuntos muy importantes relacionados con el programa que dicha sección habrá de desarrollar durante el año 1940, para las labores inherentes a la misma.

Distintas comisiones van a ser designadas en dicha junta; a la vez se tratará de los preliminares del órgano oficial de la colonia montañesa.

La sección de Propaganda invita, pues, a todos sus componentes.

YA SE ESTA CONSTRUYENDO EL PRIMER CAMION, QUE LLEVARA EL ESCENARIO Y LOS ACTORES

De pueblo en pueblo irá difundiendo la cultura y el arte. Se pondrán en escena obras cubanas y del teatro universal, y también se presentarán algunas exclusivamente para niños

La instauración del teatro y biblioteca del pueblo, es una nueva iniciativa del Consejo Corporativo de Educación, Sanidad y Beneficencia que está ya en vísperas de ser puesta en práctica.

Con tal motivo y para que nos ampliara esta noticia, tuvimos ocasión de charlar con el teniente coronel Arístides Sosa de Quesada, presidente de dicho Consejo y jefe de Cultura del Ejército Constitucional.

El citado oficial, nos informó, al respecto, de que se trataba de llevar a todas las poblaciones del interior, hasta hoy desprovistas de elementos de asimilación de deleite espiritual y de caudal de cultura, una biblioteca y un teatro que contribuyan a suplir esa triste carencia, aportando de esa manera, a las masas de población, el regalo y el beneficio de la lectura y la representación de adecuadas obras en la escena, ya que nada llega con más intensidad al alma del pueblo que el teatro.

Y siguió diciéndonos:

—Al efecto, está ya casi terminado el camión que, mediante una ingeniosa y original disposición de los necesarios elementos, llevará la biblioteca, la compañía teatral encargada de la interpretación de las obras y el propio escenario, convenientemente desmontado y que será, fácilmente, instalado junto a la biblioteca en cada lugar.

—Al mismo tiempo—agregó—se realizan con minucioso cuidado todos los demás trabajos preparatorios, atendidos en toda su complejidad.

—¿Qué obras escénicas se van a poner? Preguntamos.

—Se está ensayando el repertorio inicial en el que alternarán obras cubanas, tales como piezas breves, escenificación de cuentos, estampas biográficas, etc., con obras especialmente escogidas en el repertorio universal, como más adecuadas a la finalidad del teatro y biblioteca del pueblo.

—En las representaciones escénicas—nos dijo también el teniente coronel Sosa de Quesada—como en el servicio de Bibliotecas, se tendrá en cuenta la necesidad de establecer repertorios y catálogos especialmente consagrados a los niños, sin olvidar, naturalmente, la diferencia de edades en la infancia, tratándose de una labor como ésta, que plantea el problema, casi pedagógico, de seleccionar lo que en cada período de la niñez puede ser más útil y deleitable.

Bastan por hoy estas indicaciones para señalar la trascendencia social y cívica, cultural y moral que el Teatro y la Biblioteca del Pueblo, tiene como organismo divulgador.

En realidad, es una obra que ha de ser la más beneficiosa entre muchas que ya ha alcanzado el Consejo Corporativo de Educación, Sanidad y Beneficencia, con las múltiples instituciones que ha puesto en marcha y una de las cuales, habrá de ser muy próximamente este Teatro y Biblioteca del Pueblo, de que daremos en breve más detallados informes.

Ascenso

El Cuartel General ha ascendido oficialmente primera, maestra, del Grupo de Cultura del Ejército, la oficial segunda, maestra, Consuelo Santiago y Antolín. La mencionada maestra ha sido destinada con esa misma fecha de su ascenso, a la Sección de Cultura del Regimiento número 5, «Martí».

Movimiento de oficiales en el Ejército

El Cuartel General ha relevado y destacado en el Regimiento número 4 «Plácido» y destacado en el Regimiento número 7 «Máximo Gómez» al segundo teniente, Ayudantía General, Norberto Iglesias y de Armas, MM. de la situación de Sin Destino.

Ha sido relevado de destacado en la Sección de Comunicaciones del Regimiento número 7 «Máximo Gómez», y destacado en la Sección de Comunicaciones del Regimiento número 1 «Maceo», como jefe de la misma, el suboficial Sandalio Valdés y González, del Cuerpo de Señales.

Ha sido relevado de destacado en la Sección de Comunicaciones del Regimiento número 1 «Maceo», el suboficial José A. Donate y Acosta, del Cuerpo de Señales.

El suboficial Francisco F. Quintero y Febles, MM. del Cuerpo de Señales, ha sido destacado en la Sección de Comunicaciones del Regimiento número 7 «Máximo Gómez», como jefe de la misma.

La revista «Cultura Militar y Naval»

De un momento a otro, verá la luz el número de marzo de la interesante y amena revista «Cultura Militar y Naval». Contiene este número, valiosas colaboraciones de distinguidos escritores nacionales y extranjeros, cuentos heroicos, grabados de actualidad, portada a dos colores y excelente papel antique.

Un triunfo más de su director, el capitán Antonio D. Torra y Obis, y del subdirector administrador Florencio Z. García.

Caña quemada

Informa el Cuartel General que durante las últimas 24 horas, se quemaron en Esmeralda, provincia de Camagüey, 500,000 arrobas de caña, y en Báez, provincia de Santa Clara, 80,000 arrobas de caña.

El total general de caña quemada en lo que va del presente año asciende a la cantidad de 21.913,2[illegible] arrobas.

PARTIDO POPULAR ASTUR

El próximo jueves, día 4, a las nueve de la noche y en su local social, tomará posesión el nuevo ejecutivo del partido Popular Asturiano, que preside el señor Paulino Fernández Puente y del que es secretario el señor Basilio F. Solís.

La sección de Propaganda la presidirá don Tomás Montero, y de su labor se espera la victoria en las elecciones del Centro Asturiano. A esta toma de posesión concurrirán los vocales populares en la directiva del Centro; los presidentes de honor, los presidentes de los 55 comités de barrio y el entusiasta Comité de Damas.

GRANJA "EL CARDENAL"
de la Pajarería «El Cardenal».
ZULUETA, 509.—TELEFONO M-4319.

Solamente vendemos huevos de aves premiadas en la Exposición Avícola. Especial servicio al Interior.

M.E.C.D. 2016

SE VA A PROCEDER A LA CREACION DE CINCUENTA Y SEIS ESCUELAS DE PRIMERA ENSEÑANZA ELEMENTAL EN LA PROVINCIA DE MURCIA Y A LA CONSTRUCCION DE CINCO GRADUADAS Y DE NUMEROSOS GRUPOS ESCOLARES

ENTUSIASTA Y CORDIAL FUE EL RECIBIMIENTO TRIBUTADO A LOS OCHENTA Y DOS ESPAÑOLES REPATRIADOS DESDE CUBA POR LA OBRA QUE REALIZA AUXILIO SOCIAL

Después de la recepción en el puerto coruñés, fueron trasladados a Sada, a un chalet cedido por el gobernador

Las autoridades civiles y militares cooperaron con el mayor entusiasmo con las gerarquías de Falange y Auxilio Social para que nada falte a los compatriotas llegados

La Nueva España

AMOR DE PATRIA

El recibimiento hecho en la Madre Patria a los españoles enviados por Auxilio Social fué tan grandioso y emocionante que supera los límites de cuanto pudiera imaginarse ni sentirse. Galicia, en nombre de España entera, abrió los brazos amorosa y tierna para estrechar en ellos con toda el alma y muy dentro del corazón a aquel primer grupo de compatriotas, a los que la fortuna volvió la espalda dejándolos a un lado en el reparto de sus dones.

Pueden imaginarse las reacciones de pasmo y de amor exacerbado al terruño, de alegría al pisar la tierra propia, de emoción dulce y dolorosa al mismo tiempo al sentirse objeto de mimos, agasajos y ternuras que traían para esas pobres víctimas del destino recuerdos dormidos en la lejanía de los felices días de la infancia, añoranzas de la juventud y pesar por los ideales agostados en la lucha dura y sin tregua. Todo ello, traducido al exterior en balbuceos, que dicen de emociones presentes, y en lágrimas que connotan los pasados sufrimientos y con la mejor válvula de expansión para las alegrías del momento, y el bálsamo eficaz para estos instantes de que los más puros sentimientos sobran tal fuerza y rebullen con ímpetu tan grande, que alma y corazón parecen muy exigüos para darles cabida y adecuado albergue.

Estos hombres, acogidos al amor de España, a los cuales bastó para salir de aquí su condición de españoles, fueron allá recibidos como tales, con todo el amor de la madre para sus hijos, tanto más grande y tierno cuanto mayores hayan sido sus yerros o infortunios y más crueles sus desdichas. Ni aquí, al presentarles obligada ayuda, ni allí al acogerles se les preguntó cómo habían pensado ni cuál había sido su actuación, porque en todos ellos, buenos o descarriados, acertados o equivocadamente dirigidos en la vida, España no ve más que a sus hijos en dolor y en desgracia y, a fuer de madre grande y santa, les abre su alma en plenitud, presta a trocarles en cariño, en ternura y en cuidados y desvelos todos los sufrimientos y amarguras.

Galicia ha respondido, como siempre, a sus hermosas tradiciones de patriotismo, desinterés y abnegación. Toda corazón, puso éste al servicio de los que llegaban adoloridos y maltrechos, haciéndoles comprender mejor que en momento alguno de su vida la satisfacción insustituible de saberse en la Patria, de sentirse entre los suyos, rodeados de amores y ternuras olvidados, y al cumplir este deber, al hacerse intérprete del sentimiento y el cariño de España, Galicia supo llegar a las almas y adentrarse en los corazones con el entusiasmo de su recibimiento, con la ternura cariciosa y dulce que la enaltecen y distinguen, porque los que llegaban, lo mismo que cuantos seguirán llegando, eran hermanos suyos, eran hijos de España.

Roberto SANTOS.

CORUÑA, HS. (Correspondencia especial para el DIARIO DE LA MARINA).—Repatriados por el Auxilio Social de Cuba, llegaron a este puerto en el trasatlántico «Marqués de Comillas» 82 españoles sin medios de fortuna. Todos ellos vienen de Cuba, en cuya capital y poblaciones del interior de la isla, vivían en la indigencia por lo difícil que es allí encontrar trabajo.

Para recibir a los repatriados vino desde Madrid a La Coruña, el jefe del Servicio de Organización de la Falange Exterior, camarada Tibor Reyes.

Para hacerse cargo de estos españoles que ahora regresan a España, fueron a bordo del «Marqués de Comillas» los delegados provincial y local de Auxilio Social de esta ciudad. Efectuadas las operaciones de desembarco, los repatriados fueron trasladados a Sada utilizando los coches que Auxilio Social había puesto a su disposición. En la vecina y simpática villa, fueron instalados en un lujoso chalet cedido por el gobernador civil, hasta que sean embarcados para sus pueblos respectivos. Los colchones y las ropas de las cama habilitadas para los repatriados, fueron ofrecidos por el general jefe de la Octava Región Militar, señor Espinosa de los Monteros. Con el fin de hacer una visita a los españoles que ahora regresan a la patria, nos hemos trasladado a Sada, y al entrar en el magnífico chalet en que están alojados, hemos podido sorprender la grandiosa labor que estaba resarrollando allí Auxilio Social.

Cariño y abundancia

Primero hemos girado una inspección al interior del edificio para admirar la instalación de los distintos departamentos. En una amplia sala, el dormitorio de hombres, en otra sala el dormitorio de las mujeres y de los niños pequeños, y en el centro de estas dos dependencias, el comedor. Todo amplio y bien ventilado. En el primer piso, un departamento destinado a enfermaría y otro para dormitorio de las camaradas de Auxilio Social y de las enfermeras de la Falange que se ponen a disposición de los repatriados. En cada sala un crucifijo, y en el comedor, otro crucifijo, los retratos del caudillo y de José Antonio Primo de Rivera y las banderas nacional y nacionalsindicalista, banderas que también ondean en la fachada del edificio al lado de las insignias de Auxilio Social.

Entre los repatriados se hallaban prestándoles sus atenciones, los delegados provincial y local de Auxilio Social, y varias camaradas de esta obra. Al frente del servicio instalado en Sada, se puso la camarada jefe del Departamento de Auxilio de Invierno auxiliada por la jefe de la oficina local de Información social y dos enfermeras de servicio, y prestan su ayuda las camaradas de la organización de Sada.

Labor de verdadera hermandad

En conversación que hemos tenido con varios repatriados, se nos puso al corriente de las serias dificultades con que tropiezan en Cuba los españoles para encontrar trabajo. Algunos de los repatriados llevaban en Cuba 30 años de labor en distintas casas comerciales, centros fabriles, o con trabajos particulares.

Auxilio Social en Cuba proporciona becas en colegios importantes para los niños hijos de españoles y Auxilio Social les facilita alimentos en sus comedores y en sus cocinas de Hermandad.

Recientemente creó cien becas en los colegios de Belén y Escolapios gracias a la activa labor que viene desarrollando el jefe de la organización.

Auxilio Social tiene ahora instalados dos importantes comedores en La Habana y va a inaugurar otro, y también tiene instaladas diversas cocinas de hermandad.

Se da el caso de que en los comedores de Auxilio Social, tanto se atiende a los niños hijos de españoles, como a los niños hijos de cubanos. A todos los trata por igual. Su labor es de verdadera hermandad, protegiendo incluso a los españoles marxistas, a los que envía comida de sus cocinas a sus casas y lesfacilita colegio a sus hijos.

Los repatriados que llegaron a La Coruña, nos relataban emocionados la cariñosa despedida de que se les hizo objeto a su salida de La Habana en el «Marqu.s de Comillas» ocupando varias embarcaciones fueron escoltando el buque hasta la salida del puerto, realizándose la despedida entre el canto de «Cara al Sol» y los vítores entusiastas a España y a Cuba, y al generalísimo Franco. El camarada Riestra organizó en La Habana una despedida cariñosísima a los que regresaban a la madre patria. Se espera otro grupo de repatriados en los próximos viajes y se estudia la forma de ampliar este servicio de Auxilio Social, digno del apoyo y cooperación de todos los españoles de América.

Jo. Ma. M. D.

La Coruña, marzo del 40.

La guerrra europea está retrasando la recuperación hispana

El Buró de Comercio Extranjero y Doméstico de E. U. lo dice así en un informe anual económico

WASHINGTON. Especial.—El informe anual económico sobre España, publicado por el Buró de Comercio Extranjero y Doméstico, hace notar que la recuperación de España sufrirá un retraso debido a la guerra europea y que transcurrirán algunos años antes de que se restablezca la normalidad. El informe ha sido recopilado por el agregado comercial de los Estados Unidos en Madrid.

Dice que España quedó en una situación de extrema postración económica tras la guerra civil. Fuertes importaciones de alimentos no han podido aliviar el agotamiento en que se encontraban los territorios ocupados por los republicanos durante la guerra.

Las operaciones industriales, no obstante, han comenzado a recuperar a medida que han tenido materias primas a su disposición.

IGNORAN SI FUE DERRIBADO UN AVION INGLES

LONDRES, abril 2. (AP).—El Ministerio del Aire informa que no tiene confirmación de que un avión británico fuera derribado sobre la isla de Heligoland, cosa que afirmaba el parte de Berlín de ayer.

NACIONAL y RADIO CINE

El próximo domingo, día 7 de abril, a las diez de la mañana, serán exhibidas las siguientes películas:

"ESPAÑA HEROICA"
"EL DESFILE DE LA VICTORIA"
"LAS CHEKAS DE BARCELONA"
"ALOCUCION DEL GENERAL YAGÜE"

Ya están a la venta las localidades.
Precio único: 60 centavos.

AUXILIO SOCIAL

SERVICIO DE COMEDORES DURANTE EL MES DE MARZO

Comedor número 1.	
Almuerzos	6.448
Meriendas	6.448
Comedor número 1 (cantinas).	
Almuerzos	3.534
Meriendas	3.534
Comedor número 2.	
Almuerzos	14.260
Meriendas	14.260
Comedor número 2 (cantinas).	
Almuerzos	13.950
Meriendas	13.950
Total de comidas servidas	76.384

Como no hacemos promesas, sino que exponemos realidades, a toda persona que en ello se interese le ofrecemos la oportunidad de comprobar estas cifras.

Español: PARA AUMENTAR CADA DIA ESTA LABOR DE JUSTICIA SOCIAL, TE PEDIMOS QUE SUSCRIBAS UNA FICHA AZUL. SIN NINGUN SACRIFICIO PARA TI, PUEDES CONTRIBUIR A QUE LLEGUE A TODOS LOS HOGARES HUMILDES, EL PAN Y LA LUMBRE..

Para el Obrerismo Vanguardista de Cuba

VI

Dislates del proletariado extremista español.—La incautación de los medios de transporte.—Los robos de automóviles.

Nadie se atrevió con los autores de aquel escandaloso latrocinio que fué la incautación de los servicios de tranvías y auto-ómnibus de la ciudad de Barcelona. La C. N. T. y la F. A. I. lo explotaban en beneficio propio, así antes como después de haber fijado su residencia en la gran urbe catalana el Gobierno de la República.

Repetidas veces se dijo que el Gobierno autonómico de Cataluña hallábase resuelto a municipalizar el servicio delictuosamente detentado por los extremistas obreros. Pero nunca se cumplió tal propósito. Bastaba con que los explotadores de la confiscación enseñasen los puños o, mejor dicho, las pistolas, para que cambiasen súbitamente de parecer quienes se habían mostrado más acérrimos enemigos de los expoliadores.

Y lo mismo exactamente ocurrió con los gobernantes de la República. Desde Madrid y Valencia alardeaban de que no tolerarían un escándalo como el de los tranvías de Barcelona, pero, al trasladarse a esta ciudad, no mostraron mayores energías que los dirigentes de Cataluña autónoma. Unos y otros portáronse, así en aquélla como en tantas otras atrocidades del extremismo obrero, con idéntica pusilanimidad.

El latrocinio se perpetró impunemente hasta que, por el completo desgaste del material, se hizo imposible la circulación de tranvías y autobuses por las calles de Barcelona.

Para la C. N. T. y la F. A. I. fué aquél un negocio redondo; para los intereses colectivos, un gran desastre. El secuestro valió a quienes lo realizaron sumas fabulosas, mientras que los legítimos poseedores de los títulos tranviarios quedáronse sin cobrar y el material móvil y fijo, que representaba un valor inmenso, convirtióse en inservible. Los medios barceloneses más populares de transporte desaparecieron, lo que irrogó a los ciudadanos y, muy especialmente a los de modesta posición, molestias y perjuicios innúmeros. Todo esto, a más de otros daños de distinta índole, fueron las consecuencias desastrosas de la incautación delictiva de los tranvías y auto-ómnibus de Barcelona.

No se os ocurra jamás, obreros vanguardistas de Cuba, imitar el insensato proceder del proletariado extremista español. La municipalización, nacionalización, socialización y colectivización de los servicios de carácter público se han ensayado y se hallan en vigor, con vario éxito, en diferentes países de Europa y América. El sistema, que si ofrece ventajas también adolece de inconvenientes, cuenta con entusiastas preconizadores y con enemigos furibundos.

Pero, en todo caso, la transferencia de los servicios públicos a la colectividad ha de realizarse conforme a normas jurídicas y tras detenidos estudios, no, como sucedió en Barcelona con la incautación de tranvías y auto-ómnibus, impremeditadamente, sin respetar derecho alguno ni someterse a ninguna prescripción legal, esto es, por la sola razón de la fuerza. Aquello no fué la socialización o colectivización de un servicio de carácter público, sino un robo, del que sufrieron las peores consecuencias las clases humildes.

Desde que principió el movimiento subversivo social, los extremistas y los «incontrolados» dedicáronse a la requisa delictuosa de automóviles, así de alquiler como particulares. Y tal prisa se dieron en aquella labor punible que, en un período de dos o tres meses, eran ya muy contados los coches que restaban en poder de sus poseedores legítimos.

Las incautaciones oficiales de autos para atender a necesidades de la guerra habrían tenido plena justificación. Las requisas domiciliarias y los asaltos en la vía pública, pistola en mano, para apoderarse de los automóviles, por gentes no investidas de autoridad, actos execrables eran, pero que se cometieron y dejaron impunes por miedo a los facinerosos que los perpetraban.

Los autos así criminalmente sustraídos destináronse generalmente a la comisión de hechos punibles mucho más graves contra las personas y la propiedad. Sirvieron para que fingidos extremistas e «incontrolados» sin entrañas fueran confundidos con los exaltados ideólogos y contribuyeran al fracaso y a la deshonra de la revolución.

Jaime CLARAMUNT.

Surgen graves disidencias en el Comité pro-refugiados de N. York, a causa de los ataques contra Franc a

Uno y otro grupo se hacen inculpaciones de acuerdo con sus tendencias a favor o en contra de los aliados y a tal extremo se llegó que pusieron en peligro la vida del Comité

NUEVA YORK, abril 2. (Exclusivo).—Una «Nueva Guerra Civil Española» ha tenido lugar en Nueva York, debido al esfuerzo de los comunistas por apoderarse de la Administración de las sociedades americanas que ayudan a los refugiados españoles y emplearla como instrumento de propaganda bolchevique.

El Director de la campaña pro-refugiados, el Obispo doctor Francis J. McConnell, de la Iglesia Metodista Episcopal, diócesis de Nueva York, ha amenazado a los disidentes, con presentar su renuncia y retirarse de la organización. Igualmente el doctor Herman F. Reissig, también ministro evangélico, dice que es preciso clarificar las actividades del comité pro-refugiados, porque las actividades conducidas por los comunistas, están perjudicando a los españoles que sufren en el destierro.

En una reunión de emergencia parará aclarar los principios en controversia, los comunistas invadieron el salón y la reunión terminó en una riña. Según los procomunistas, toda actividad en favor de los refugiados, debe reducirse a ataques contra Francia. Acusando a la mayoría de la directiva del Comité de Ayuda a los Refugiados, por haber subordinado la ayuda de los españoles desterrados a «la defensa del gobierno de Francia» los comunistas trataron de apoderarse a la fuerza del comité.

Los comunistas, acusaron particularmente a Monseñor McConnell, al Reverendo Reissig, al periodista Jay Allen, a Roger Baldwin, abogado director de la Unión de Libertades Civiles y a Paul U. Kellogg, director de la revista «Survey Graphic», de «no hacer nada en pro de los refugiados».

Monseñor McConnell ordenó una elección para determinar el punto en controversia y los comunistas fueron derrotados. Los disidentes decidieron organizar otro comité que se dedicara solamente a conducir propaganda anti-aliada, alegando que Francia maltrata a los refugiados españoles.

Jay Allen, uno de los fundadores del Comité, declaró que ninguna nación del mundo, hubiera hecho lo que hizo Francia: dar hospitalidad a medio millón de desterrados, sin llevar a cabo investigaciones y sin preguntarles su filiación política.

Hay que tener en cuenta que entre los refugiados había muchos anarquistas y sindicalistas que normalmente son rechazados en cualquier país al que lleguen, declaró Jay Allen, Los comunistas han sido convictos en Francia de traición en tiempo de guerra y el gobierno francés hubiera estado legalmente justificado en encarcelar y deportar a cuanto comunista español hubiese entre los refugiados. Y Francia no lo ha hecho, a pesar de que ha gastado mil quinientos millones de francos ayudando a esos refugiados, en tiempo en que el país está ajustado a economías anormales, debido a las necesidades de la guerra.

La reunión de emergencia fué convocada en vista del descrédito general que han recibido los grupos de ayuda a los refugiados, a causa de la campaña comunista contra el consulado francés. La última demostración celebrada el viernes pasado, produjo el arresto de otros 29 rojos, uno de los cuales fué acusado de agredir a un agente del orden público.

La mayoría derrotó a los comunistas al votarse sobre una resolución que se alega fué aprobada en la capital de México, en una conferencia celebrada en febrero. Nueve comunistas formaron un comité nuevo para respaldar las demostraciones antialiadas y emplear los fondos recaudados para ayudar a los refugiados en los pleitos legales que resulten a consecuencia de las demostraciones públicas.

El Presidente del Comité original, Monseñor McConnell, leyó una comunicación del Cónsul francés Conde Ferry de Fontnouvelle, anunciando que todos los refugiados en Francia que han regesado a España, lo han hecho voluntariamente y sin que ningún oficial del gobierno francés los coaccionara. «El resto tiene la oportunidad de trabajar en Francia o emigrar; pero el pueblo francés no tiene fondos para sostener a los que rehusen trabajar o salir del país», dice la comunicación. El doctor Reissig, fué aplaudido cuando dijo que sería una novedad el «ver a un comunista trabajar».

Una iniciativa que Mesonero Romanos había lanzado en Madrid en el año 1860, cobra hoy verdadera actualidad

Se refería a uno de los edificios más notables de la capital de España, aislado entre otros edificios por uno de sus frentes, lo que restaba perspectiva y afeaba el total

MADRID, abril. Especial. (Por Rodríguez Rivas en «Madrid»).—Fué don Ramón de Mesonero Romanos uno de los más prestigiosos cronistas madrileños. Sus obras revelan un conocimiento perfecto de Madrid, un estudio minucioso de las fuentes históricas que narran sus antiguos tiempos, una ponderación y destreza admirables para investigar en estos viejos manuscritos y libros. Tiene, además, Mesonero Romanos un gusto muy discreto; hombre ecuánime, que conoce el ambiente y las posibilidades de Madrid. Abundan en sus libros las iniciativas, muchas de ellas realizadas y otras mal escuchadas u olvidadas, y que revelan en todo momento el conocedor del tema, a la persona de buen gusto, nada entregada a extravagancias ni a criterio arcaizante.

Una propuesta suya lanzada en su libro «El antiguo Madrid», en 1860, ha cobrado ahora una oportunidad singularísima, ya que los edificios a que se refiere Mesonero Romanos han caído bajo los efectos de la guerra.

Es sabido que hoy el ministerio de Hacienda, en la calle de Alcalá, de Madrid, ha quedado aislado en su parte que mira a la Puerta del Sol. Este edificio es uno de los más notables de Madrid, construído en el reinado de Carlos III, con destino a Aduana. Los planos fueron realizados por el arquitecto don Francisco Sabatini, quien dirigió también su construcción. Fué terminado en 1769.

Mesonero Romanos, atinadamente, observa que este edificio trae a la memoria «los primeros y más celebrados palacios de Italia».

Hubo necesidad de tirar «dieciséis casas» para obtener el solar, mal buscado, como anota el cronista madrileño, «costanero e intercalado entre otras casas, que no le permiten ostentar fachadas laterales a Levante y Poniente, y campear con la independencia y desahogo que requerían su importancia y mérito artístico». Ocupa una extensión de 80.000 pies, aproximadamente.

El cronista madrileño lamenta este empotramiento del edificio, error visible en la capital de España, que no tuvo para nada en cuenta los más elementales criterios de urbanización. Todo se iba haciendo así, por Ayuntamientos torpísimos.

Mesonero Romanos—que aducía el París dibujado por Haussamnn, de calles rectas, a cuyo fondo se divisa un buen arco o puerta, iglesia o edificio importante—se indigna, una vez más, pensando en que «la intolerancia y exclusivismo de los partidos políticos pudieron más que las razones de conveniencia», y construyen, por ejemplo, el Congreso de los Diputados en la Carrera de San Jerónimo, con fachada lateral, en lugar del sitio propuesto, en donde hoy está el hotel Ritz; es decir, dando un bello y grave frente a la dicha Carrera de San Jerónimo.

El cronista lamenta incansablemente mil cosas de este mal linaje, e intenta salir a su enderezamiento.

¿Qué piensa ante este edificio del ministerio de Hacienda, así metido entre casas de la calle de Alcalá? «No renunciamos todavía, sin embargo, a que algún día llegue a ostentar una nueva fachada al lado que mira a la Puerta del Sol, rompiéndose por ahí una calle o pasaje de comercio por el sitio que ocupa la casa del marqués de la Torrecilla, que sale a la calle Angosta de San Bernardo, hoy de la Aduana».

Ahí está, entera y posible, la iniciativa de Ramón de Mesonero Romanos, y, si somos fieles a su memoria, deberemos añadir que hay que salvar también, a todo trance, la portada del citado palacio del marqués de la Torrecilla. Es esta portada la clásica de las antiguas mansiones madrileñas, y hoy se conserva apuntalada entre las ruinas del resto del edificio. Testimonio de una calle señorial y de buen gusto, esas viejas piedras, raramente salvadas, merecen los mejores cuidados, y acaso debería pensarse darlas su más adecuado emplazamiento incrustándolas de nuevo en el paisaje urbano madrileño.

Habremos hecho, seguro, dos grandes servicios a Madrid, teniendo en cuenta esa iniciativa de Mesonero Romanos y salvando esas otras inestimables piedras. Habremos, además, librado una batalla contra ese estilo «colosalista», de tan inocente, ordinaria y mediocre suntuosidad.

Intentemos recobrar la vieja calle de Alcalá, tan nueva e interesante siempre debemos reencontrarla, devolvérnosla a nosotros mismos, purificada y lavada de todos los viejos pecados que desde hace años la vienen enterrando en el anonimato de «una buena calle» sin tradición.

Cambio favorable experimentan los barrios de Madrid

Han sido saneados y a las casas fabricadas se las dotó de todo lo necesario

MADRID. Especial.—En diversos barrios pobres de Madrid, como los de Comillas, Usera, etc., se inauguraron oficialmente las barriadas construídas en poco más de tres meses por la sección técnica de la Falange de Madrid. No sólo se emprende así la transformación de la capital, siguiendo la consigna del Gobierno, sino que se lleva el nuevo estilo al cinturón de la Villa del Oso y del Madroño. La reconstrucción de lo devastado y de lo destruído por tres años de guerra es un programa de alcance nacional.

En la barriada de Comillas se han levantado 700 casas que representan un albergue cómodo y sano para 4.500 personas. En estas barriadas se han establecido elementales principios de higiene hasta ahora desconocidos por «aquellos barrios». En todas las calles hay dos fuentes de agua corriente para surtirse los vecinos de cada una de ellas; se han habilitado salas de duchas, salones de lectura de las organizaciones juveniles; al centro de la barriada se ha establecido una «guardería infantil», donde se recogerán y serán alimentados los chiquillos de familias que tengan que abandonarlos para procurarse el sustento de cada día. También se ha erigido la nueva iglesia del barrio.

En las obras de Comillas han trabajado mil obreros y en contados meses han hecho desaparecer aquellas casuchas de tablas y hojalata, dando paso a novísimos albergues blancos, sanos y limpios que a medida que iban terminándose eran ocupados por familias que carecían de hogar y hasta de pan.

El saneamiento de las barriadas de la capital forma parte del plan urbanístico que la municipalidad madrileña y el Estado se han impuesto como de realización inmediata. El cinturón de Madrid entra en una era de transformación y de decoro del que desde tiempo atrás estaba más que necesitado.

Designación de dos altos funcionarios

MADRID. Especial.—Por un decreto del Ministerio de Marina se asciende a general de brigada al coronel del cuerpo de sanidad de la armada y teniente de navío Jacobo Pedrosa Fontenla, y se le designa para desempeñar el cargo de jefe del servicio de sanidad de dicho departamento.

Por otro decreto se nombra inspector general de los servicios sanitarios de la armada al general médico Francisco Moreno López.

VIGO, abril. Especial.—Se proyecta la construcción de un suntuoso templo bajo la advocación del Sagrado Corazón de Jesús. Para tratar sobre los aspectos de la obra y su ejecución, se efectuó una reunión de autoridades, que presidió el arzobispo de Valladolid, doctor García y García.

Inauguradas las obras del monumento que será erigido a la memoria de los caídos por España, en el Guadarrama

El observatorio de Granada informa que desde el primero de enero ha registrado veintiocho perturbaciones sísmicas, algunas con epicentro en Nueva Zelandia y otras en España

MADRID, abril 2. (HS).—Quedaron inauguradas hoy las obras del monumento que será erigido a la memoria de todos los caídos en la Santa Cruzada de España. Será levantado en la parte septentrional del Guadarrama, situado en el término Municipal de San Lorenzo del Escorial y consistirá en un bloque granítico, coronado por una gran cruz, que en días claros será visible desde Madrid, a pesar de encontrarse esta población a más de 70 kilómetros de distancia.

A las nueve de la mañana llegó el Caudillo en compañía de su esposa. Le esperaban todos los miembros del Gobierno, la Delegada Nacional de la Sección Femenina, camarada Pilar Primo de Rivera, los generales Saliquet y Millán Astray, el coronel Galarza, el almirante Basterrechea y otros jefes militares, autoridades y jerarquías de Falange. También se hallaban presentes los Embajadores de Italia, Alemania y Portugal, acompañados de sus esposas.

Rindió honores una compañía del Regimiento número 1.

A la llegada del Generalísimo, éste revistó las fuerzas, trasladándose después a una tribuna levantada al efecto, dando por inauguradas las obras. Al final se pronunciaron varios discursos.

Veintiocho perturbaciones sísmicas desde el primero de enero

GRANADA, abril 2. (AP).—El Observatorio local informó hoy que el sismógrafo ha registrado 28 perturbaciones sísmicas desde el día primero de enero, de las cuales unas cinco a seis tenían el epicentro en Nueva Zelandia y el resto en España, principalmente en los montes de Grazalema, cerca de Cádiz.

Predicen los encargados del observatorio que las sacudidas continuarán aumentando de intensidad todo el mes de junio.

Felicita el Mariscal Goering al General Yagüe, con motivo del primer aniversario de la Victoria Nacionalista

MADRID, abril 2. (Havas).—Con motivo del aniversario de la victoria nacionalista, el mariscal Goering envió al Ministro del Aire, general Yagüe, un mensaje en el que dice, textualmente:

«Envío a V. E., y a las fuerzas aéreas españolas mis felicitaciones, con un saludo cordial, deseando que continúe en la obra de reconstrucción de la armada del aire de España».

El general Yagüe contestó en los siguientes términos:

«Agradezco su cariñoso telegrama y le renuevo mi expresión de profunda gratitud por la ayuda magnífica que en momentos de angustia nos prestó noble y desinteresadamente su patria. Saludo a V. E. y al heroico ejército del aire que tan dignamente manda».

Inaugurada la línea aérea Locarno-Barcelona

BARCELONA, abril 2. (Havas).—Tal como se había anunciado, anoche, a las 6:20, llegó a Barcelona el primer avión de la nueva línea aérea de Locarno. Entre los pasajeros estaba el alto funcionario del Ministerio de Estado, Domingo de las Bárcenas, quienes fué recibido por el cónsul de Suiza, M. Broyé, y el general Orgaz

Fué aprobado el plan de mejoras en el puerto ferrolano de Mugardos, que deseaban los vecinos hace 80 años

Relación de los alumnos y aspirantes que se hallan hoy siguiendo sus estudios en la Escuela Naval Militar de San Fernando. Entre unos y otros, el número es de 500

EL FERROL DEL CAUDILLO abril Especial.—La Plaza de España se construirá en los terrenos dedicados al Ayuntamiento por el ramo de Guerra. Se levantarán en ella también nuevos edificios, entre ellos el Instituto Concepción Arenal. El presupuesto para todas estas obras corre a cargo del extraordinario de ocho millones y medio de pesetas concedidas recientemetne.

Creación de cincuenta y seis escuelas y grupos escolares en Murcia

MURCIA, abril. Especial.—Entre los acuerdos adoptados por la Junta de Educación Primaria, que fué presidida por el Alcalde, figura el de la rápida instalación y funcionamiento de un coto escolar para cría de gusanos de seda en las proximidades de la estación sericícola Asimismo se adoptó el acuerdo de proponer a la superioridad la creación en Murcia de 56 escuelas y construir cinco graduadas y numerosos grupos escolares.

El plan será aprobado.

Ampliación del Puerto de Mugardos

EL FERROL DEL CAUDILLO, abril. Especial.—En el pueblo pesquero de Mugardos, enclavado en la ría de El Ferrol del Caudillo, se va a ampliar el puerto, mediante la construcción de una parte, que se convertirá en dársena cerrada y muy amplia, que formará el puerto de abrigo, obra que los pescadores anhelaban desde hace más de ochenta años. La cantidad necesaria para estas obras ha sido incluída en el plan de Obras Públicas.

El funcionamiento de la Escuela Naval

SAN FERNANDO, abril. Especial.—Actualmente se encuentran en esta Escuela Naval Militar los siguientes alumnos y aspirantes:

Ciento cincuenta del curso preparatorio, noventa y ocho del primer año, cuarenta y cinco del segundo y veintiocho del tercero.

Ciento cuarenta oficiales provisionales de Infantería de Marina y del Ejército (tenientes y alféreces), diecisiete alféreces provisionales de Intendencia de la Armada y diez de Sanidad.

El curso será de catorce meses, y al final del mismo, los que aprueben, saldrán con el grado de capitanes efectivos.

Asimismo, treinta y dos sargentos de Infantería de Marina reallizarán un curso para instructores militares.

En total, el número de alumnos y aspirantes se eleva a quinientos.

La Escuela se ha dividio en tres grupos:

a) Estará instalado en el edificio de la Escuela; y en él se alojarán los alumnos del primero, segundo y tercer año, los alféreces de Intendencia de la Armada y los tenientes médicos (éstos, todos externos).

b) Residirán en el antiguo local del Archivo, anejo a la Escuela, alojando a los oficiales provisionales del Ejército y de Infantería de Marina.

c) Su alojamiento será el edificio de la antigua Escuela de Infantería de Marina, albergando a los alumnos ingresados últimamente para el preparatorio.

Se derrumba un paredón y resultan un muerto y varios heridos

CIEZA, abril. Especial.—A consecuencia del derrumbamiento del paredón que limitaba el patio de una casa de la calle de Deogracias, resultaron un muerto y varios heridos.

Rápidamente acudieron diversas personas para realizar los trabajos de salvamento, logrando extraer con vida a siete vecinos, pero todos ellos con heridas de más o menos importancia.

También extrajeron a la joven Piedad Ibáñez Ayala, de veinte años, que falleció pocos minutos después de ingresar en la Casa de Socorro.

POR LA VERDAD DE ESPAÑA

Por Gabriel de Araceli

Desde que hace un par de meses se celebró en la capital de un país americano la asamblea internacional comunista, —disfrazada con un título más o menos disimulador— a la que asistieron la mayor parte de los capitostes de segunda categoria del fracasado soviet español, viene realizándose en distintos países del continente, entre ellos el nuestro, una propaganda intensa, destinada diz a conseguir la amnistía general para todos los presos y refugiados más o menos convictos o confesos de participaciones directas o indirectas que atañen a las responsabilidades sobre consecuencias materiales y humanas de la guerra española.

Este fué uno de los acuerdos adoptados en aquel país por los conferenciantes turistas, quienes, de sobremesa, y como el que no quiere la cosa, acordaron también declarar el catorce de abril, día internacional de orgía republicano-comunista, para pedir al Gobierno del Generalísimo Franco, una amnistía general con la que pudieran regresar a España «todos» sin distinción. Y de ahí emanan todos esos proyectos de manifestaciones a celebrarse el próximo día catorce frente a la Embajada de España; y de ahí salieron los propósitos disfrazados de humanitarismo caritativo y fraternal para recoger firmas, enviar cablegramas, escribir pliegos y convocar reuniones, a fin de que pudieran caer los incautos en la trampa preparada, para regocijo y solaz de los hijos e hijastros del Zar Rojo de todas las Rusias y aldeaños de Finlandia.

Los truculentos periodistas que cobran su nómina en rublos, valga la frase, han estado durante esta temporada atareadísimos en la cuidadosa preparación de todos estos esparcimientos. Nada se han dejado en el tintero: desde la frase compasiva para los españoles refugiados en Francia —de esa Francia que se les ha convertido en amor infiel— hasta el artículo cariñoso y la visita cordial ante iniciativas de carácter más o menos privado. Pero, veamos ahora cuál es la verdad de España.

Hace mucho tiempo, desde que en los campos españoles tronaba el cañón y Negrín, —parodiando a la Pasionaria— hacía célebre esta frase: «Mejor que morir de pie, vale más morir corriendo», el Generalísimo Franco viene diciendo día tras día, que todos los españoles que no tengan las manos manchadas de sangre, pueden regresar a España. Miles de refugiados en Francia han regresado ya a sus hogares españoles y todos los que no tengan delitos comprendidos dentro de lo establecido en el Código Penal, pueden, asimismo, volver. Ningún temor deben ellos abrigar, puesto que Franco les ha prometido a todos el perdón. ¿A qué viene entonces, dirán ustedes, todas esas algarabías? ¿Es que no se han enterado que los presos condenados a seis y doce años se encuentran ya en la calle, gozando de plena libertad? Lo han publicado todos los periódicos; de ello se ha enterado todo el mundo. ¿Por qué, entonces, suponer calamidades que no existen? Si los refugiados que se encuentran en Francia no han regresado todos a España, sólo se debe a dos razones: o tienen las manos manchadas de sangre, lo que es probable, o no les interesa regresar, lo que es posible.

Pero, en fin, ¿a qué vamos a seguir por este camino? Todo esto lo saben ellos y saben, además, que es cierto; pero no es por aquí por donde aprieta el zapato; es por otra parte. Es la amnistía general; es decir, la del año 36, que permitió volver a ocupar los puestos que desempeñaban en las empresas privadas, aquellos que habían asesinado a sus patronos y por la que volvieron a pasear por las calles, en calidad de personas honradas, los que se llevaron en Oviedo, los millones de pesetas del Banco de España. Por la que salieron de las cárceles los directores de todos los desmanes que se cometieron durante la revuelta del año 34, y por la que fué posible que regresaran a lucir su rubicunda silueta, aquéllos que en el mes de octubre habían acaparado los servicios de las gasolineras del norte. Esto es lo que quisieran y esto dificilillo resulta que lo consigan... Los soldados de Franco lucharon, entre otras cosas, por la justicia y no lo sería en manera alguna, la amnistía general, que equivaldría a dar patente de personas decentes a quienes deben vivir apartados completamente de la sociedad.

De todas maneras, estas no son más que disquisiciones sin mayor importancia, porque al fin y al cabo, como dice Astete: Doctores habrá... Y en España el supremo doctor es el propio General Franco, quien de manera que no admite duda alguna, ha dicho en ocasión del primero de año: «Necesitamos una España unida, una España consciente. Es preciso liquidar los odios y pasiones de nuestra pasada guerra, pero no al estilo liberal con sus monstruosas y suicidas amnistas, que encierran más de estafa que de perdón, sino por la redención de la pena por el trabajo, con el arrepentimiento y la penitencia. Quien otra cosa piense, o peca de inconsciencia o de traición Son tantos los daños ocasionados a la Patria y tan graves los estragos causados en las familias y en la moral, tantas las víctimas que demandan justicia, que ningún español honrado, ningún ser consciente puede apartarse de estos penosos deberes».

M.E.C.D. 2016

LA LEGACION DE CHINA Y EL NUEVO GOBIERNO INSTAURADO EN NANKIN

La Legación de China hace pública y oficial la declaración que acaba de transmitir el Gobierno de China a todas las cancillerías del mundo—incluso la de Cuba—relativa a la inauguración en Nankin el día 30 de marzo, de un organismo títere que el Japón hace llamar «Gobierno Nacional de la República China», pero que no es otra cosa que el instrumento de que tratarán de valerse los invasores para la ejecución de su política de conquista y dominación en China.

En la declaración se expone que después de tres años de resistencia por parte de China los militaristas japoneses que se encuentran en una situación desesperada han decidido establecer en Nankín una organización que hacen llamar «Gobierno Nacional de la República China». Agregan que ese gobierno estará controlado por los japoneses y que tiene el propósito de trastornar el orden y el derecho internacional, usurpando los derechos soberanos de China y la destrucción de su integridad territorial y administrativa. Igualmente aseguran que el Japón habrá de valerse de este organismo para violar el tratado de las Nueve Potencias, eliminando de China el comercio y los intereses todos de terceras potencias.

En la nota enviada por la Legación de China, se afirma la convicción de que ningún gobierno habrá de reconocer, de jure o de facto, ese gobierno nuevo, cuyas finalidades denuncia.

Notas de "El Encanto"

FELIX LIZASO EN EL ATENEO

La conferencia que para hoy tenía anunciada en el Ateneo el ilustre escritor señor Félix Lizaso ha sido transferida para mañana, jueves, a las 9 de la noche, para no coincidir con los días del curso de la señora Zambrano en la Escuela Libre. El señor Lizaso disertará sobre el propulsor de los estudios filosóficos en la Argentina, Francisco Romero. Esta es la quinta conferencia sobre el ciclo de Figuras de la Filosofía Contemporánea, que con tanto éxito se viene celebrando en el Ateneo de la Habana.

El Encanto

52 Cumpleaños de El Encanto.

Aventuras de Don Quijote y Sancho.

Adaptadas a nuestros programas de radio por el ilustre poeta y autor dramático

Angel Lázaro

con la cooperación del técnico de sonido

Alejo Carpentier.

Interpretación a cargo de un cuadro de notables artistas bajo la dirección de

Mario Martínez Casado.

HOY,

La Aventura de los Molinos de Viento.

Mañana,

Don Quijote y los Cabreros.

de 7 a 7.30 p. m.

POR LAS ESTACIONES

CMCD, en 630 kc.

y

COCD, en 6130 kc.

DE LA VOZ DEL AIRE

Las Aventuras de Don Quijote y Sancho cautivan al niño, solazan y hacen pensar al hombre, consuelan y regocijan a anciano, deleitan y entusiasman a la mujer, divierten e instruyen a todos por igual.

¡OIGALAS TODOS LOS DIAS.

El Encanto

La elegancia es un lujo que El Encanto pone al alcance de todos los bolsillos.

52 CUMPLEAÑOS DE EL ENCANTO.

¡UNA FIESTA QUE TODA LA HABANA HACE SUYA!

Triple Sheer, la tela más propia de nuestro clima por su fragante ligereza y suavidad. Tiene usted para escoger infinidad de estilos.

Corte de 4 varas **2.38**

Exquisito crepé de fibra de magnífica calidad en extraordinaria variedad de elegantes diseños sobre fondo blanco, azul, rosa, verde y pastel

Corte de 4 varas **1.88**

Crepé de fibra de excelente calidad en gran surtido de dibujos y colores de gran elegancia y originalidad.

Corte de 4 varas **2.40**

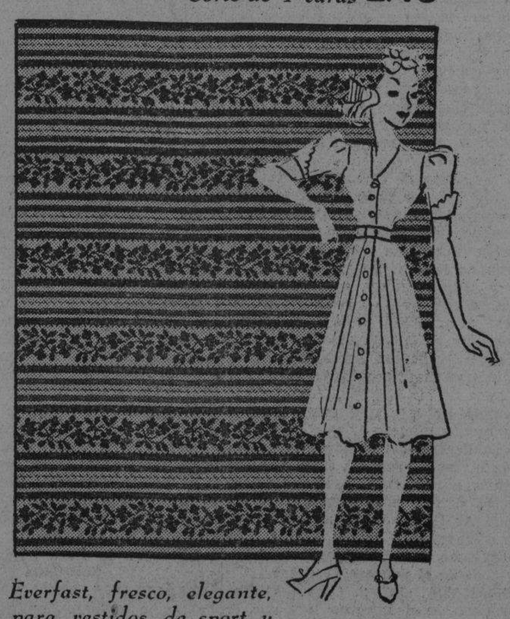

Piqué Everfast, fresco, elegante, alegre, para vestidos de sport y playa. Lavable garantizado. Extenso de colores y dibujos.

Corte de 4 varas **2.40**

Los vestidos extra que usted necesita le cuestan tan poco en EL ENCANTO que no hay razón para que usted prescinda de ellos ni un minuto más.

No hay mujer que no sienta el deseo de tener varios vestidos más. Uno, dos, tres vestidos más vienen bien siempre, especialmente ahora que comienza nuestro largo verano.

EL ENCANTO, que justifica su existencia haciendo posible lo que el público quiere, ofrece a Ud. la oportunidad de tener todos los vestidos extra que Ud. desea.

No necesita Ud. hacer para ello ningún gran desembolso. Con menos de 2.00 compra Ud. un magnífico corte de vestido y con menos de 10.00 puede Ud. tener hasta 5 vestidos más en su guardarropa, teniendo así un vestido para cada hora y para cada ocasión. Puede Ud. ser a cada momento una nueva mujer.

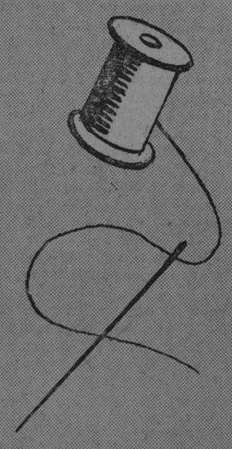

Compruebe Ud. esto que decimos considerando los precios de las telas ilustradas, viendo nuestras vidrieras y examinando las riquísimas colecciones de telas y otras novedades que estamos presentando a precios bajísimos con ocasión de nuestro 52 cumpleaños.

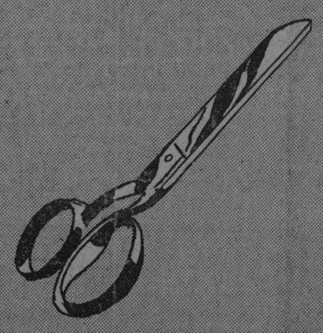

El Encanto

Primoroso Crash de fibra en alegres estilos y colores. Cuadros, listas, óvalos, etc. sobre blanco, azul, verde, rosa, chartreuse y acqua.

Corte de 4 varas **3.00**

Elegantísimo shantung de magnífica calidad y exquisitos dibujos en colores para trajes de playa y sport

Corte de 4 varas **2.98**

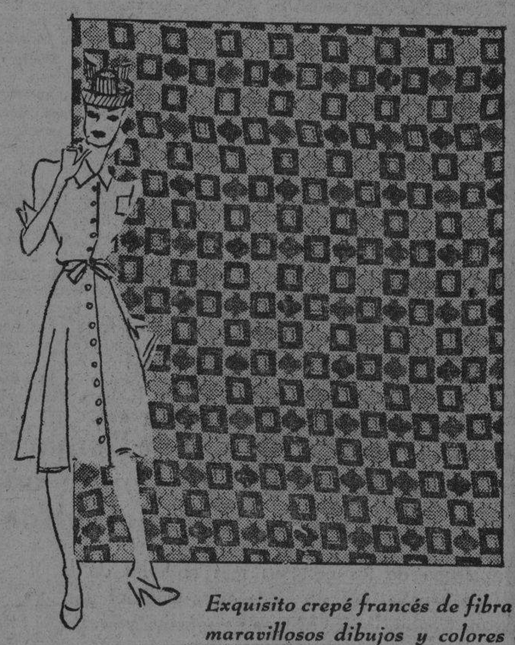

Exquisito crepé francés de fibra en maravillosos dibujos y colores exclusivos de EL ENCANTO.

La vara **1.00**

Magnífico crepé de seda de superior calidad en elegantes dibujos sobre fondo blanco, azul, rosa y marino.

La vara **1.50**

M.E.C.D. 2016

SECCION 7

TELEFONOS:
Dirección . . . M-2856
Jefe de Redacción M-1287
Sección de Sports M-7912

DIARIO DE LA MARINA

TELEFONOS:
Quejas M-7911
A. Clasificados. . M-7915

SECCION 7

AÑO CVIII — ACOGIDO A LA FRANQUICIA POSTAL — LA HABANA, MIERCOLES, 3 DE ABRIL DE 1940 — EL PERIODICO MAS ANTIGUO DE CUBA — PAGINA TRECE

LA GRAN BRETAÑA HARA USO DE LOS PACTOS COMERCIALES Y DE SU ENORME PODER DE ADQUISICION PARA COMPRAR TODA LA MATERIA PRIMA QUE EL GOBIERNO DE ALEMANIA PUDIERA IMPORTAR PARA SI

ALEMANIA ESTA EMPLEANDO YA EN SUS OPERACIONES EN EL MAR DEL NORTE EL NUEVO TIPO DE AVION DE BOMBARDEO, QUE PUEDE OPERAR A LARGAS DISTANCIAS

Los periodistas extranjeros pudieron ver millares de legajos trasladados a Berlín desde el gobierno de Polonia

Diez traductores están ocupados en el estudio de todo ese material con el objeto de separar todo cuanto tenga interés político. Niegan que hubiera rebelión en Polonia

BERLIN, abril 2 (Transocean). —Hoy martes los periodistas extranjeros han tenido la oportunidad de ver almacenados en un gran sótano del edificio propiedad del Ministerio del Exterior del Reich, millares de legajos procedentes del antiguo Ministerio de Relaciones Exteriores polaco.

Este material, cuya otra mitad se encuentra en otros sótanos del Ministerio del Exterior del Reich ha sido transportado en parte por ferrocarril y en parte en autocamiones, desde Varsovia hasta la capital del Reich, necesitándose para ello dos meses y medio aproximadamente.

El primero y último Embajador alemán en Varsovia, Von Moltke, recibió el encargo del Ministro del Exterior del Reich, Von Ribbentrop, de estudiar los antecedentes de la guerra completándolos con los documentos hallados en Varsovia. Ante los periodistas extranjeros, entre los cuales se encontraba también un redactor de "Transocean", el diplomático expuso los detalles del hallazgo que ha permitido redactar el tercer Libro Blanco alemán recientemente dado a conocer al mundo. A principios del mes de octubre el Ministerio del Exterior del Reich envió a Varsovia algunos delegados suyos, para incautarse de los documentos hallados en el Palacio de Bruehl, sede del antiguo Ministerio del Exterior polaco. A raíz del bombardeo de Varsovia se derrumbó un ala de dicho Palacio, que durante el sitio sirvió también de cuartel a los artilleros polacos. Al entrar en Varsovia las tropas alemanas, encontraron en todos los rincones del Palacio cajones llenos de legajos.

El Embajador Von Molke pudo comprobar que ya el 25 de Agosto, es decir antes de romperse las hostilidades, los polacos comenzaron a embalar los legajos. El tres de septiembre comenzó el transporte de los mismos desde Varsovia, por ferrocarril, suspendiéndose esta medida de precaución el 5 de septiembre, cuando abandonaron precipitadamente la capital polaca los funcionarios del Ministerio del Exterior.

Un funcionario de los ferrocarriles polacos preguntó al Minosterio del Exterior polaco lo que tenía que hacer con los 35 cajones de documentos que se hallaban en la estación del ferrocarril de Varsovia, recibiendo orden al parecer del mismo Ministro del Exterior polaco, Coronel Beck de quemarlos.

No cumplió, sin embargo, la orden sino que reexpidió los cajones al día siguiente al Palacio de Bruehl, donde fueron hallados más tarde por los alemanes. Según dijo Von Molke el estudio de esos legajos cuesta enormes dificultades y mucho tiempo. Diez traductores están ocupados en examinar el material para encontrar todo cuanto tenga interés político, habiendo que contar con meses aun hasta terminar el examen. A mediados de marzo el Embajador Von Molke, tenía reunida la primera colección de documentos interesantes e importantes para los antecedentes de la guerra que después de la aprobación del Ministro del Exterior del Reich, Von Ribbentrop, fué publicada como la primera serie del tercer Libro Blanco alemán.

Von Molke supo sustraerse, con gran habilidad a las preguntas que le han sido formuladas por los periodistas norteamericanos, que querían saber la fecha de la publicación de la próxima serie del Libro Blanco, interesándose especialmente por los nuevos documentos relacionados, eventualmente, con los Estados Unidos.

Von Molke dijo que es aún imposible prevenir los interesantes hallazgos que puedan hacerse en los montones de legajos y que una vez traducido un número suficiente de documentos de importancia, se publicará el próximo Libro Blanco. Prevalece el criterio, en esta capital, de que no tardará la publicación.

Desmentido que haya rebelión alguna en Radom

BERLIN, abril 2 (Transocean). —Oficialmente se ha declarado en Berlín a los periodistas extranjeros (contestando a sus preguntas) que no podía ser verdad que hubiera "rebelión" en Radom, pues de haberla sería conocida por las autoridades regionales. El representante oficial aceptó en teoría, la posibilidad de que tal vez hubiera aparecido, cerca de Radom, un grupo de soldados sueltos del ejército polaco, que desde hace meses hubiérase mantenido escondido en los bosques, lo cual habría hecho necesaria la acción de la policía.

En esta ocasión declaróse que tales accidentes sucedieron ya otras veces no constituyendo problema para la Administración de los territorios ocupados. En cuanto aparecen dichas bandas son reducidas, sin grandes esfuerzos, por fuerzas del ejército y la policía.

Están empleando en el Mar del Norte los nuevos aviones de bombardeo

BERLIN, abril 2 (Transocean). —El nuevo avión de bombardeo Messerchmidt, cuyas características tanta impresión produjeron al ser publicadas en la prensa, lleva el nombre de «Jaguer».

Como se sabe esta nueva construcción de dos motores ya ha sido empleada en el Mar del Norte. El nuevo avión de bombardeo va también provisto de varias ametralladoras y lleva cuatro tripulantes. Puede destinársele a acciones a gran distancia.

Piden a Roosevelt que se defina en cuanto a la guerra

Comenzó a realizarse ayer el censo norteamericano sin las esperadas dificultades

NUEVA YORK, abril 12. (Exclusivo).—El censo en Estados Unidos comenzó hoy sin las dificultades que se esperaban debido a la campaña contra algunas de las preguntas en las planillas.

La objeción principal es contra la pregunta que se refiere a los ingresos de los habitantes de Estados Unidos. El Gobierno permite a los que no deseen enterar a los empadronadores sobre sus ingresos, poder hacerlo directamente a Washington en pliego cerrado.

En Nueva York, 8.300 empadronadores comenzaron el trabajo de casa en casa a las nueve de la mañana.

A las personas que tengan ingresos menores de cinco mil dólares al año se les exige especificar la naturaleza de sus ingresos; pero los que reciben más de dicha suma, solamente tienen que decir «más de cinco mil dólares al año» sin necesidad de especificar detalles.

Un ejército de 120,000 empadronadores estaban trabajando en toda la nación hoy. Las planillas contienen 33 preguntas y el Gobierno cree que el resultado será de gran valor en la preparación de estadísticas para la industria y el comercio. Se cree que la población haya llegado este año a 132 millones de almas. El resultado exacto no se conocerá hasta entrado el verano.

Piden a Roosevelt que aclare su actitud ante el conflicto europeo

NEW YORK, abril 2. (Transocean).—El «New York Herald Tribune» publica hoy martes un artículo del publicista americano Amos Pinchot, dirigido a Roosevelt, en que se pide al Presidente que fije, por, fin, su actitud de manera clara, ante la guerra europea.

A continuación Pinchot recuerda que en una comida celebrada en el American Club, de París, Bullit dijo «prácticamente lo mismo» que se afirma en los documentos polacos publicados en el Libro Blanco alemán.

Dicha comida se celebró en febrero de 1939. El publicista recuerda también la declaración a la prensa que Roosevelt hizo en abril de 1939, en que alababa un artículo editorial del «Washington Post», en el que se auguraba que en caso de una guerra entre Alemania y las potencias occidentales podía darse casi por segura la entrada de los Estados Unidos en dicha contienda.

Pinchot termina diciendo: «En el caso de que su intención no sea llevar a los Estados Unidos a la guerra, contra la voluntad de los ciudadanos americanos, ya es hora de fijar claramente su posición.»

El «New York Times» informa que el aplazamiento del viaje de recreo de Roosevelt se debe atribuir, en parte, al Libro Blanco alemán y al anuncio de otras publicaciones de igual tenor.

UN AVION PASO ESTA MADRUGADA POR INGLATERRA

LONDRES, abril 2 (AP).—Un avión, al parecer alemán, pasó esta madrugada por la costa sudeste de Inglaterra.

Las sirenas no funcionaron dando la señal de alarma, pero en cambio partieron varios cazas británicos en persecución del invasor.

¿CONOCE UD. EL NUEVO QUESO PATAGRAS NELA?
EXITO DE LA INDUSTRIA NACIONAL
—PIDALO HOY MISMO—

Dewey, basa su campaña en ofrecer mejor administración

El Fiscal de Nueva York, Thomas E. Dewey, cuya campaña en las primarias presidenciales de Estados Unidos está causando sensación. Aparece en la foto pronunciando uno de sus fogosos discursos.

NUEVA YORK, marzo 30. (EPS Especial para este diario). Los candidatos presidenciales de los Estados Unidos, cuando no salen triunfantes por aclamación popular, suelen ser seleccionados por un grupo de caballeros influyentes reunidos en una habitación llena de humo en algún hotel prominente de la ciudad donde se celebra la Convención. A veces como en el caso del célebre Mark Hanna, éste escogía los presidentes con varias semanas de anticipación y les comunicaba el secreto a sus socios de política minutos antes de inaugurarse las nominaciones.

La lucha interna de los partidos nacionales

Sólo hace 40 años se inventó en el condado de Crawford, Pennsilvania, el instrumento de la Elección Primaria para arrebatarle este privilegio a los caciques y devolvérselo a la masa de los partidos. El objeto de la Primaria es que los miembros calificados de los partidos elijan por voto secreto y libre al candidato o candidatos de su predilección, sin la intervención de las camarillas y los comités. Luego, estos candidatos son postulados contra los del adversario en la elección general.

Hasta 1910 no se empezó a utilizar el procedimiento para la nominación presidencial, y fué el primer estado en ponerlo en práctica el de Oregón. Desde entonces, veintisiete estados han imitado el ejemplo. En 1940, sin embargo, sólo 15 celebrarán primarias para dilucidar las dudas sobre la voluntad de los partidos y liquidar sus competencias internas.

Es en estos quince estados donde se desarrolla actualmente la etapa preliminar de la campaña presidencial de 1940. La lucha interna de los partidos nacionales es reñidísima: en el Demócrata, porque el silencio de Roosevelt ha alentado una cosecha de candidatos que pasa de siete; en el Republicano, porque la entrada espectacular del Fiscal de Nueva York, Thomas E. Dewey, en la contienda, está revolucionando los métodos tinarios de la política en todas partes del país.

Dewey en la primaria de Wisconsin

Los partidarios de Dewey acaban de realizar en Wiscosin una maniobra asombrosa. En dicho estado, el factor decisivo de la elección es el Partido Progresista, compuesto por izquierdistas republicanos bajo la dirección del Gobernador Phil La Follete y de su hermano el Senador Federal Robert La Follete. Este partido había apiazado hasta última hora las instrucciones a sus comitentes para las Primarias, pues quería atajar la candidatura republicana de Dewey y la demócvrata de John N. Garner.

Para ello contaban los La Follete con una Ley de Primarias absurda, que de ser establecida en los demás estados, acabaría por anular la soberanía de los partidos y la voluntad popular tan esenciales en la democracia. Según este estatuto, los votantes pueden tomar parte en la primaria que les venga en gana. Es decir, que los demócratas pueden acudir a la primaria republicana y seleccionar para candidato presidencial republicano al mismo Roosevelt.

Esperaban los caudillos Progresistas de Winconsin que el voto de su agrupación se dividiría automáticamente: el de las zonas rurales lo sería por el republicano Vandenberg, y el de las ciudades por el demócrata Roosevelt Pero llegó Dewey y trastornó todos estos planes. Un Comité improvisado de los Progresistas hizo circular una hoja en que se les mandaba a los votantes seleccionar en la Primaria al agresivo Fiscal de Nueva York.

Inmediatamente, se produjo una consternación tremenda en el estado. El Presidente del Comité Progresista auténtico desautorizó la maniobra. La maquinaria de los La Follete se puso en movimiento para detener la avalancha de votos que amenazaba sacar victorioso al joven candidato que es hoy la sensación del país.

El tercer período y la candidatura republicana

Los candidatos demócratas de quienes se habla con más frecuencia son: John Garner, Cordell Hull, apoyado cada vez más débilmente por Roosevelt, James A. Farley, y Paul Mc Nutt. La primera prueba tendrá lugar en Wisconsin el 2 de abril, entre Roosevelt y Garner, por los 24 delegados del estado a la Convención Demócrata Nacional. Ese mismo día los republicanos escogerán entre Vandenberg y Dewey. Una semana después, Roosevelt y Garner repetirán la contienda en el estado de Illinois, que elegirá cincuenta delegados. Luego seguirá el bloque de los estados de Nueva York, Pensilvania, Massachusetts, Ohio, New Jersey y California, que junto con los dos anteriormente citados dominan más de la mitad de los delegados que harán la selección final.

La posibilidad del tercer período de Roosevelt no hay que descontarla de ningún modo; en realidad, en ambos partidos se da casi por sentado que el Presidente se postulará. En tal caso, el único candidato republicano con suficiente popularidad para enfrentarse al gigante de la Casa Blanca sería el Fiscal Dewey, en opinión de los peritos de la política.

Dewey es joven, activo, honrado, y tiene una hoja de servicios que le permite hacer una campaña dramática y sensacional. El Coronel Roosevelt, primo del Presidente actual e hijo del famoso Teddy el Cazador de Leones, dice que Dewey es un americano típico, de antecedentes ideales para ocupar la primera magistratura. Recuarda que cuando su padre sonaba para la Casa Blanca y algunos enemigos alegaban, como ahora se hace con Dewey, que era demasiado joven, Robert Underwood Jackson contestaba: «No pueden considerarlo joven los que han sentido el peso de sus golpes en la lucha cívica».

Un ataque frontal contra Roosevelt

El Coronel cree que hay hombres de 60 años que son unos niños, y jóvenes de 20 q. han llegado a la completa madurez intelectual. Dewey le concede facultades superiores a despecho de su edad. Cita la habilidad ejecutivo que ha demostrado rodeándose de asistentes idóneos y preparados en su Fiscalía, en la que ha realizado una labor sin precedentes en la historia del estado de Nueva York. Así hacía su padre el Presidente Roosevelt, dice, que tuvo un gabinete en el que figuraban luces como John Hay, Elihu Root, William Howard Taft y los señores Moody, Bonaparte, Hitchcock y Metcalf.

Dewey acaba de pronunciar en la ciudad de San Luis uno de los discursos más agresivos de la campaña. Su tema fué «la administración de Roosevelt». Acusó al Presidente de violar las promesas del programa Demócrata de 1932 y las que en años posteriores le hizo al electorado.

El propósito de estas tentativas, alega, fué que el Ejecutivo dictara la interpretación de los raseros constitucionales con arreglo a los cuales el Congreso debe legislar. Como no pudiera salirse con la suya, comenta Dewey, el Presidente trató de expurgar a su partido de los senadores q. derrotaron tan peligrosa maniobra. No pudo conseguirlo, porque el pueblo estaba alerta y sacó triunfantes a nueve de los diez candidatos del Poder Judicial repudiados por la administración.

En cuanto a la campaña electoral, el Fiscal neoyorquino señala que si Roosevelt no dió muestras de respetar la Constitución ni de cumplir sus promesas de economía, mal puede esperarse de él que cumpla el deseo de la Nación de no ser arrastrada a la guerra. Afirma que si se eliminan todos los gastos de auxilio y reconstrucción del presupuesto federal del Nuevo Trato, todavía los gastos del gobierno están 2,250 millones por encima del presupuesto republicano anterior, o sea un aumento de 56 por ciento.

La devaluación del dólar, el Senador demócrata Carter Glass la calificó como una deshonra, y el Tribunal Supremo dijo que era «una repudiación vaciada de todo el mal y digna de toda la censura que el término implica».

Lo que él les ofrece a sus conciudadanos es un elemento de integridad. El público está convencido por los hechos de que el frente de la Fiscalía de Nueva York el distinguido letrado ha hecho brillar la honradez oficial. Falta que se convenza de que este es un ingrediente indispensable para dirigir la nave nacional desde Washington, durante los próximos cuatro años de perturbación internacional. A ese fin van enderezados los discursos de Dewey sobre el tema de la guerra. Si el pueblo quiere la paz, debe elegir entre la palabra de Roosevelt y la de la base de integridad. Es un desafío dramático, y muy a tono con su cargo de Fiscal.

Ha desaparecido el temor a una huelga ferroviaria en N. Y.

Los empleados del «Subway» amenazaron con el paro, pero Lewis pudo conjurarlo

NUEVA YORK, Abril 2 (Exclusivo).—El temor a una huelga en los "subways" neoyorquinos desapareció esta noche al saberse que John L. Lewis, presidente del Congreso de Organizaciones Industriales, al cual está afiliada la Unión de Transportes Urbanos, vino a Nueva York y conferenció con el alcalde La Guardia sobre el particular.

Se anunció después de la conferencia que Lewis había declarado que no veía causa para una huelga.

Durante el día los neoyorquinos habían estado visiblemente preocupados y los empleados en los restaurants y en las tiendas preguntaban con ansiedad visitable a los visitantes si sabían algo del progreso de las negociaciones.

Como más de cuatro millones de personas dependen del "subway" para su traslado diario de sus casas a sus lugares de trabajo y viceversa, era natural que reinase gran ansiedad. Nadie sabía como podría llegar a sus casas esta nocre si se declaraba la huelga.

En los círculos obreros de Nueva York se dijo esta noche que Lewis estaba muy interesado en que no hubiese huelga. Como la controversia no interesa al público porque se trata de un tecnicismo en los contratos y no es cuestión de sueldos u horas, y como el jefe de la Unión de Transportes, Michael Quill, es amigo de Moscú y presunto comunista se temía que la táctica de dicha Unión fuese la de sabotear a la organización mayor. Nadie duda hoy que la huelga de los "subways", al desacreditar a la Unión de Transporte, hubiera pegado una bofetada siniestra a toda la Organización del CIO, presidida por Lewis. Entre los dirigentes responsables del CIO se reconoce esa posibilidad y se entiende que en su conversación con el Alcalde, Lewis prometió emplear su influencia con la Unión de Transportes para que las diferencias sobre contratos sean en el futuro aclaradas amistosamente.

Fué significativo que Lewis llegó a la Alcaldía acompañado de Sidney Hillman, presidente de la Unión de Sastres, quien goza de reputación de ser moderado.

Entre tanto un magistrado de Brooklyn se prepara para firmar un amparo que haría ilegal cualquier huelga organizada entre los empleados de los trenes de Brooklyn.

DESMIENTE LA DNB QUE HAYA SIDO HUNDIDO UN SUBMARINO ALEMAN EN LAS ANTILLAS

BERLIN, abril 2. (AP).—La agencia DNB desmiente esta noche las noticias que se han publicado en el extranjero acerca del hundimiento de un submarino alemán cerca de Trinidad, en las Antillas, por el buque inglés armado «El Ciervo».

«De buena autoridad hemos sabido que no hay ningún submarino alemán en esa región, y si fuera cierto que «El Ciervo» echó a pique a una nave sumergible, no ha sido alemana», dice la agencia.

Los nuevos tratados se han firmado con Noruega, Suecia, Islandia, Bélgica, Holanda y Dinamarca y estudia otros

En esos tratados y en los que Inglaterra proyecta con España, Grecia y Turquía se hace una estipulación sobre las exportaciones de esos países, con vistas a Alemania

LONDRES, abril 2. (AP).—El primer ministro Chamberlain dijo hoy en la Cámara de los Comunes, que el bloqueo marítimo es el arma de mayor potencia con que cuenta la Gran Bretaña, y aseguró a los diputados y a la nación, que los nuevos tratados que concierta el gobierno con los países neutrales se usarán para «proseguir la guerra económica hasta el límite máximo».

Con el fin de estrechar el cerco de Alemania y mantener el control de la materia prima, de manera que ésta no pueda llegar al Reich, el primer ministro anunció la concertación de pactos comerciales con las naciones que tienen fronteras con Alemania, cada uno de los cuales estipula la extricta limitación de las exportaciones al gobierno enemigo.

Solemnemente el primer ministro dió un aviso a los neutrales, en sentido de que cualquiera ayuda que den a los nazis «puede hacerlos partícipes de la terrible suerte que ha seguido a las víctimas de la política alemana».

Los nuevos tratados de comercio, con su estipulación acerca de las exportaciones, han sido firmados por Noruega, Suecia, Islandia, Bélgica, Holanda y Dinamarca, según anunció Chamberlain. Además, dijo, se están sosteniendo discusiones con Suiza, España, Grecia y Turquía.

En el anuncio de que Rumanía y Yugoeslavia iniciarán en breve conversaciones en Londres, se ha visto una ofensiva económica derivada hacia los Balcanes. Pero esas naciones no deben esperar los productos del Imperio británico a menos de que se dispongan a dar «garantías de que limitarán su futuro comercio con Alemania»—dijo Chamberlain.

En una declaración ante la Cámara de los Comunes, que se reunió hoy después de las vacaciones de Pascuas, el primer ministro solamente se refirió en forma indirecta a la guerra de las armas.

Sin embargo, se sigue combatiendo, aunque esporádicamente, en el Mar del Norte, donde las patrullas aéreas inglesas sostuvieron varios encuentros con las alemanas. Un bombardeador alemán fué destruído, y al mismo tiempo dejó de regresar a su base uno de los aparatos británicos.

El Almirantazgo anunció que sólo 13,901 toneladas de barcos ingleses y neutrales fueron hundidas por los alemanes la semana pasada, y agrega que el mercante alemán «Mimí Horn», que navegaba desde Curacao, Antillas holandesas, en dirección al Reich, fué sorprendido por los barcos de guerra ingleses y la dotación germana lo echó a pique.

«Se están tomando ciertas medidas», dijo Chamberlain—«para impedir el paso de los cargamentos de mineral de hierro de los países escandinavos a Alemania», pero no expuso la clase y alcance de las medidas.

El poder adquisitivo de la Gran Bretaña—«otra arma en la armería inglesa» — también fué mencionada por el jefe del gobierno, como medio efectivo para privar a Alemania de la materia prima más importante que necesita para continuar la guerra.

El aceite mineral, el aceite de ballena y las grasas, están siendo compradas liberalmente por los ingleses en los mercados del sudeste de Europa a Noruega; y Chamberlain afirmó que la Gran Bretaña intenta «tomar medidas adecuadas» contra el suministro de material de guerra a Alemania por rutas hasta ahora poco usadas.

Tales medidas pudieran consistir en negarse a vender a las naciones vecinas de Alemania, como Rusia, que no hayan sido arrastradas por los recursos del Banco de Inglaterra al anillo de pactos comerciales.

Roosevelt cuenta con mayoría sobre Garner, por ahora

Un escritor americano en contra de la detención de los barcos de los EE. UU.

WASHINGTON, abril 2. (AP).—Las noticias que se reciben de las elecciones primarias, procedentes de los distritos rurales, dan a Roosevelt una mayoría de dos a uno sobre el Vicepresidente Garner, mientras que en el lado republicano la ventaja corresponde a Thomas E. Dewey.

El resultado de las primarias en Wisconsin han dado en 233 de los 3,011 colegios del Estado, 11,178 votos a Roosevelt contra 2,487 a favor de Garner.

El frío y la lluvia fueron causa de que en algunas comunidades de Wisconsin no acudieran muchos electores a votar.

En cuanto al partido republicano, los veinte colegios que han sido escrutados dan mayoría a Dewey.

El escritor Bigelow contra la detención de los barcos americanos por los ingleses

NUEVA YORK, abril 2. (AP).—Poultney Bigelow, amigo y biógrafo del ex-Kaiser Guillermo, regresó hoy de una visita de dos meses a Europa indignado contra el proceder de la armada británica, que detiene a los barcos americanos y les quita por la fuerza la correspondencia.

Llegó en el trasatlántico «Vulcania», diciendo que al buque se le detuvo en Patrás, Grecia y en Gibraltar.

«Esta es una guerra como la de 1812, y los barcos americanos deben estacionarse en Gibraltar para impedir que sean detenidos los mercantes de este país».

LONDRES, abril 2 (AP)—Los corresponsales extranjeros en Francia informan hoy que tres cazas ingleses tipo «Hurricane», sostuveron un combate con nueve «Messerschmidt» alemanes, en el día de ayer, y «probablemente» derribaron tres de ellos.

El partido nacionalista egipcio pide que las tropas inglesas abandonen el país en cuanto acabe la guerra

Otro diputado a la Cámara de los Comunes británica ha presentado la renuncia, fundado en motivos de salud. En una fábrica de municiones ocurrió una explosión e incendio

LONDRES, abril 2. (AP.)—Una explosión, de tal intensidad que sacudió la tierra se oyó a diez millas de distanica, causó la muerte a tres personas y heridas a otras cinco en una fábrica de TNT en Escocia.

Esta es la quinta explosión importante que se registra en las fábricas de explosivos y armamentos británicos desde que comenzó la guerra. Treinta y tres personas perecieron en cinco de esos siniestros, siendo el más grave el que ocurrió en una fábrica de municiones del Norte, el 28 de septiembre, con un total de 21 muertos.

A la explosión de hoy siguió un incendio, acudiendo el personal de bomberos de varias ciudades a sofocar las llamas.

El Ministro de Suministros anunció el nombramiento de una comisión que investigará las causas del siniestro, como también que se adoptarán las medidas del caso con el fin de que la fábrica reanude cuanto antes la producción.

El Gobierno ha prohibido que se diga en qué lugar se encuentra enclavada la fábrica.

Pide el Partido Nacionalista egipcio (WADF) que las tropas inglesas abandonen el territorio de Egipto cuando termine la actual guerra

CAIRO, Egipto, abril 2. (Havas).—Coqmo resultado de la reunión del Congreso del Partido Warîd (nacionalista egipcio), que ha durado dos días, Nahas Paché, jefe de esa organización política, etregó hoy a Sir Miles Lampson, embajador de Inglaterra en El Cairo, un Manifiesto en el que se ratifica la voluntad de Egipto de resistir, al lado de la Gran Bretaña, toda agresión extranjera.

En el documento se demanda la retirada del territorio egipcio de todas las fuerzas británicas, una vez terminadas las hostilidades, y su sustitución por las tropas del Egipto. El tratado de alianza anglo-egipcio, agrega el Manifiesto, deberá continuar en vigor, pero debido a las exigencias de la guerra, el Gobierno de El Cairo no podrá mantener la cláusula del convenio que estipule la construcción de cuarteles para alojar a las tropas inglesas.

«Cuando el actual conflicto quede liquidado—dice el documento—Egipto estará en condiciones para defender su territorio, y por ello no habrá motivos para la permanencia aquí de un ejército inglés.» Concluye pidiendo que el Gobierno egipcio participe en las negociaciones de paz que se han de efectuar así que acabe la guerra.

Dimisión de otro Diputado a la Cámara de los Comunes de Inglaterra

LONDRES, abril 2. (Havas).—William Stephen Sanders, diputado laborista por Londres, dimitió hoy por razones de salud. Con esta renuncia, son dos las vacantes habidas en la Cámara de los Comunes en este martes. Fué la anterior la del diputado conservador, por Newcastle, Sir Nicholas Grattan Doyle.

LOS CHINOS QUIEREN HACER DOS ESTATUAS PARA RENDIR HOMENAJE A W. CHING WEI

LONDRES, abril 2. (Havas).—El corfesponsal del «Times» en Chung King informa hoy a éste, que se ha iniciado en la capital china una suscripción pública para reunir fondos destinados a erigir dos estatuas de hierro con las efigies de Wang Ching Wei y su esposa, arrodillados ambos, las que serán colocadas en Chung King ante la tumba del soldado desconocido chino.

Una tradición china justifica la iniciativa. En los tiempos de la dinastía Sung, fueron fundidas dos estatuas del traidor Chin Kwei y su esposa, también de rodillas, que se conservan, a pesar de los siglos transcurridos, en la ciudad de Han-Chao, capital d ela provincia de Che-Kiang.

DUELOS DE ARTILLERIA EN LA ALTA ALSACIA

PARIS, abril 2. (AP).—El Estado Mayor francés comunica que durante una hora y media tuvo lugar un fuerte duelo de artillería a lo largo del sector de la Alta Alsacia, en el Rhin.

Añade el parte que las ametralladoras entraron también en acción y que varios combates aéreos se registraron sobre dicho sector de batalla.

La Cámara francesa acordó aplazar las interpelaciones anunciadas al Gobierno del Premier P. Reynaud

Los radicales socialistas no han llegado a ningún acuerdo. Seguirá dividido el Partido

PARIS, Abril 2. (AP).—Consagrado a la celebración de diversas conferencias diplomáticas, el Primer Ministro Paul Reynaud, evadió la necesidad de tener que hacer una nueva defensa de la política observada por su Gobierno en la Cámara de los Diputados y ésta acordó aplazar sus interpelaciones.

La Cámara, que reanuda sus labores tras el receso de Pascuas, decidió tal aplazamiento hasta después que por el Senado se discutan, en la sesión secreta del día 9 de este mes, los planes de acción del Gabinete en lo que toca a acelerar la guerra contra Alemania

Una reunión de los diputados pertenecientes al partido radical-socialista que preside el ex Primer Ministro Edouard Daladier, quien desempeña actualmente la cartera de Defensa Nacional, no parece haber logrado la unificación de criterios, por tanto seguirá dividido el partido en lo que respecta a la aprobación de la política del nuevo Gobierno.

En la primera votación de confianza efectuada el 22 de Marzo, Reynaud obtuvo un solo voto de mayoría, pero más tarde como ocurrieron escisiones en el seno del partido, esa mayoría pasó a ser de 17 votos.

Las conferencias de Reynaud hoy fueron con el Embajador belga, el Ministro yugoeslavo y el Encargado de negocios polaco, siguiendo la serie de las celebradas ayer con los enviados de Italia, Gran Bretaña y Bélgica

HULL CREE QUE SE APROBARA LA LEY QUE PERMITA COMPRAR BUQUES DE GUERRA EN ESTE PAIS

WASHINGTON, abril 2. (AP).—El secretario Hull expresó hoy la esperanza que abriga de que el Congreso apruebe la ley que permitirá a las repúblicas americanas adquirir barcos de guerra construídos en los astilleros del gobierno de los Estados Unidos así como comprar armamento en los arsenales de este país.

EXTRAVIO

Maletín de mano, color azul, extraviado en el último viaje del «Marqués de Comillas». Se ruega a la persona que pueda informar se dirija al teléfono M-6835 o a San Miguel, 108, donde será gratificado.

Las reclamaciones inglesas contra el 'Arauca', resueltas

MIAMI, abril 2. (AP).—Las reclamaciones de una compañía petrolera inglesa contra el mercante alemán «Arauca», que entró en el puerto de Everglades perseguido por un crucero británico, han sido objeto de una transacción, de la que se dió cuenta hoy al tribunal federal.

El juez John W. Holland firmó un decreto reconociendo a la Asiatic Petroleum Company Ltd., de Londres, la suma de $141,069, de principal y $2.99 de intereses más las costas, contra la Hamburguesa Americana, propietaria del «Arauca».

Ahora quedan pendientes otras reclamaciones por un total de $300.000 contra el mismo buque alemán.

La emigración clandestina judía de Palestina

JERUSALEN, abril 2. (AP).—Se calcula que la emigración ilegal que ha entrado en Palestina desde abril de 1939, es de unos 15,000 judíos europeos, centenares de los cuales se introdujeron en el país a nado desde los barcos de refugiados durante la noche.

Uno o dos barcos llenos de refugiados alemanes se encuentran en la parte oriental del Mediterráneo, intentando acercarse a alguna porción de la costa de Palestina menos vigilada.

Ninguno de estos barcos ha pretendido acercarse a este país desde el 13 de febrero, día en que el vapor turco «Sakarya», fué detenido con 2,200 pasajeros judíos, que fueron trasladados a campos de concentración.

Desde que comenzó la guerra europea se cree que han llegado unos 7,000 judíos, de ellos 3,424 después del primero de enero.

M.E.C.D. 2016

SIGUE INTERESADO EL "BROOKLYN" EN LOS SERVICIOS DE JOE MEDWICK

INICIARAN EL PROXIMO DIA 16 DE ABRIL EL CAMPEONATO DE BASE BALL DE LA LIGA NACIONAL

La temporada de baseball en la Liga Nacional, comenzará el martes 16 del presente mes, situando a cuatro de los posibles líders del circuito en una lucha interesesante. Segun el schedule que nos envía la Prensa Asociada, perfectamente aprobado ya por Mr. Ford Frick, presidente de la Liga, al ponerse en marcha la jornada de 1940, los Cubs de Chicago, que este año esperan ofrecer una mejor demostración, jugarán contra los Reds de Cincinnati, en Cincinnati, mientras los Piratas de Pittsburgh, dirigidos ahora por Frank Frisch, medirán sus fuerzas con la trouppe de los Cardenales. Esto quiere decir, en otras palabras, que desde los primeros días de la season, los fanáticos tendrán motivo de preocupación, ya que los favoritos para lidiar por el estandarte se verán frente a frente.

Los Cubs, contando este año con el mejor pitcher de Larry French, Big Bill Lee, Clay Bryant y Dizzy Dean, deben resultar contendientes de mayor fuerza al pennant. Hartnett ha redondeado mucho su infield con la entrada de Rogell, la exestrella de los Tigres y esto ha dado a su nine mayor movilidad a la defensiva, uno de sus puntos débiles del año pasado. El team debe lucir más fuerte en cada salida y al debutar ante los Reds de Cincinnati, que no son este año lo fuerte de 1939, podrán ganar la primera serie, llevándose dos decisiones de tres salidas.

Los Piratas conducirán a San Luis una novena completamente distinta en entusiasmo, punch y efectividad a la que terminó el año pasado en segunda división. Frank Frisch es un manager. Uno de los mejores que ha dado el baseball moderno. Y guiando a sus nuevos hombres con el mismo espíritu de que hizo gala en San Luis, está logrando mágicos resultados. El cable decía el otro día que hasta los hermanos Waners están poniendo interés. Y cuando los Waners se afanan en algo, es que las posibilidades de triunfo son muchas.

El San Luis, favorito de los expertos para capturar el pennant, luce superior al Cincinnati en estos momentos. Su infield —único punto vulnerable— está mejorando por dias y no parece exagerado afirmar que que para julio será mejor que el de los Reds. Lonnie Frey, un veterano del juego, no puede repetir la hazaña del año pasado. Y Meyers no trabaja bien si no tiene quien le secunde debidamente en la intermedia. Los Cardenales, en cambio, tienen mucha gente joven en el cuadro; muchachos que, por contar ya con suficiente experiencia, podrán resultar los mejores de la Liga. En el trio de outfielders no hay ni que hablar. El San Luis tiene los mejores jardineros que la Liga Nacional, y en catchig, la combinación Padget-Owen es mejor que Lombardi-Hernberger.

El campeonato de la Liga Nacional comenzará el 16 de abril, con los siguientes games:

Filadelfia en New York.
Brooklyn en Boston.
Chicago en Cincinnati.
Pittsburgh en San Luis.

PEDRO GALIANA

Desde el Bull Pen

—Han pedido waivers sobre el pitcher Vander Meer.
—Bill McKechnnie confiesa que sus Rojos no marchan bien.
—Los Tigres de Detroit quieren venir a la Habana.

NO BUSQUE ESTO EN LOS BOX-SCORES

Se ha descubierto el secreto de los Reds... Un diario de Cincinnati ha sacado al fresco las desventuras de Bill McKechnnie, asegurando que el «Deacon», pese a ser campeón de su Liga, tiene en estos momentos más preocupaciones que Bill Terry con sus Giants... Por de pronto, se sabe que el Cincinnati ha pedido waivers sobre Johnny Vander Meer, y si las dos Ligas lo conceden, lo enviarán a las Menores para que se robustezca un poco del cerebro... Johnny tiene el brazo de un millón de pesos y 10 centavos de inteligencia... Y, los periodistas que acompañan al club lo han sacado a «paseo» tantas veces que Mr. Warren Giles no quiere esperar más por su anunciada mejoría del brazo... Si algún club de la Liga Nacional se negare a dar los waivers, reclamando sus servicios, entonces los Rojos lo retendrán encomendando su alma a Cristo... Otro problema de McKechnnie es la segunda base... Lonnie Frey, el fenómeno de 1939, está más enfermo de lo que todo el mundo sospechó, y parece que no podrá aparecer regularmente en la base... Los Reds tienen a Joost como sustituto... Pero, Joost, aunque jugó muy bien en la Habana, no batea aún lo suficiente para sostenerse mucho tiempo en el Big Show... Por otra parte, en el left field existe un hueco grande... Vince DiMaggio se poncha constantemente; Mike McCormick no le pega fuerte a las «puntas de home, afuera», y, Wally Berger tira siempre a una base equivocada... Bill ha puesto sus ojos en Hank Leiber, del Chicago Cubs; pero, los Oseznos dicen que necesitan de todos sus sluggers... Y no existe la posibilidad de una transacción por sus servicios... Terry se acercó recientemente a Giles ofreciéndole al veterano Jojo Moore, que está bateando bien en la Primavera; pero, pide en el cambio al pitcher Joe Beggs y al third baseman Lew Riggs, y se tiene entendido que Giles y McKechnnie consideran muy fuerte el precio del jardinero que necesitan...

Un par de críticos de talla en Cuba tienen la impresión de que el Pittsburgh Pirates puede dar la sorpresa este año en la Liga Nacional... Y, si usted recuerda las preciosidades que hizo Frisch en San Luis, tiene que convenir con nosotros en que esos dos expertos no están muy mal fundados... En el último número de la revista «Liberty», el ex campeón mundial Jack Dempsey hace una reminiscencia interesante del «conteo largo de Chicago» y asegura que sólo un mal trabajo del referee le impidió recuperar aquella noche la corona mundial... Se habla de los próximos adversarios de Carmelo Fenoy, que tiene a toda la afición hablando de boxeo de campana a campana; y, nosotros pensamos: ¿Por qué no un trío de matches en el orden que expusimos ayer?... Es decir, primero un bout con Joe Coego... Después uno con Kid Yucatán... Y, más tarde, uno con Nickey Jerome, que logró hacerle tablas a Kid Chocolate...

Se anuncia la revancha de Young González y Pedro Medina para el 20 del presente... ¡That's fine!... Ahora bien, el programa pudiera considerarse incompleto si no se sitúa en uno de los preliminares o en el semifinal otra pelea entre Pedrito Martínez y el Chino Rabasa... Este encuentro resultó tan parejo que provocó una silbatina interesante el sábado último, y aunque jueces y expertos marchan acordes en que sólo el final impresionante de Rabasa guió a los fanáticos a la confusión de que fueron objeto, ya que los números indicaban las tablas perfectas, no parece mal que se reproduzca a fin de que gane el que realmente sea mejor...

El público no ha parecido muy satisfecho con el último bout de Joe Louis... Critican al campeón y dicen que debió haber liquidado al pretendiente en menos de un round... ¿Qué hubiera pasado al pobre Pincho si se le ocurre presentar en la Habana ese bout que Mike Jacobs llevó al Madison Square Garden con la mayor seriedad del mundo?... Joe DiMaggio no ha podido pegar un solo single en los últimos encuentros de los New York Yankis... ¡Todos sus hits han sido de extrabases!... La Asociación Nacional de Boxeo de los Estados Unidos le ha quitado el título mundial de los feathers a Joey Archibald, porque el joven pugilista no defendió la corona en seis meses que le dieron de plazo... Para nosotros, estas decisiones de las Asociaciones de boxeo son las más ridículas del mundo... Ningún campeón pierde su título a menos que lo derroten en el ring; y, aunque habrá quien se entretenga en pensar que la división está vacante, nunca faltará un promotor inteligente que le ofrezca al campeón destronado un porcentaje lo suficientemente interesante para discutir su championabilidad moral en el ring... Jimmy (Daily News) Powers saca a paseo al Juez Landis, recomendándole en su última columna que, en lugar de perder el tiempo persiguiendo el sistema de sucursales de los clubs de las Mayores, debiera buscarle solución al problema de contener a los New York Yankis, que amenazan ganar un quinto pennant consecutivo con tanta facilidad como los anteriores... Los expertos están dejando escapar en estos días la noticia de que, después de Bily Dickey, de los Yankis, el joven Georgie Tebbetts, de los Detroit Tigres, es el mejor receptor de la Liga Americana... Harry Gumbert es—según los periodistas de New York—un cinchete para ganar 20 desafíos este año... Y Leo Durocher es también un cinch para ser expulsado del terreno en igual número de partidos... Los Reds de Cincinnati y los Cardenales de San Luis han retornado a los Estados Unidos, hablando tan bien de nuestra temperatura y de nuestro baseball, que los Tigres de Detroit se han interesado en hacernos una visita... Puede que en 1940 tengamos el gusto de ver nuevamente en acción a los Cardenales y al Detroit.

Si Orengo consigue definitivamente un puesto regular en el equipo de los Cardenales, tendrá que agradecérselo al terreno de La Tropical... Según las noticias que tenemos, Ray Blades había decidido prácticamente el envío de Orengo a las Menores, cuando Don Gutteridge se lastimó el tobillo al tratar de regresar a la intermedia en el segundo game de la serie del San Luis... Orengo fué colocado en el lineup, y su trabajo ha resultado tan del agrado de Blades, que ahora se le menciona con muchas posibilidades de quedar como tercera base fija de la novena...

Los pitchers regulares del New York Nacional para la temporada son: Hubbell, Gumbert, Vanderberg, Schumacher, Melton y Lohrman... Arturo Godoy insiste en que le vuelvan a dar un nuevo chance frente a Louis; pero, pierde lastimosamente su tiempo...? ¿Quién le mandó a durarle la distancia?... Sin ser tan sabios como Confucio, algunos expertos del ring afirman que el día que Joe Louis pierda la corona mundial de los pesos completos, Mike Jacobs perderá su punch en el racket...

Resuelve el Juez Landis el problema de los sueldos de los players

SPORTS DIARIO DE LA MARINA SPORTS
PAGINA CATORCE LA HABANA, MIERCOLES, 3 DE ABRIL DE 1940 AÑO CVIII

BROOKLYN QUIERE TODAVIA A MEDWICK PARA SU INFIELD

Larry McPhail no pierde aún la esperanza de adquirirlo antes del 15 de junio próximo

BROOKLYN, abril 2.—Larry McPhail, el hombre de las ideas grandes en Brooklyn, no ha perdido aún las esperanzas de hacerse de Joe Medwick, el left fielder regular de los Cardenales.

Aún cuando está prohibido por las reglas del baseball grande, acercarse a las estrellas contratadas por otros clubs, McPhail ha dicho que «todavía hay chance de que Medwick patruye el left field de los Dodgers del 15 de junio en adelante». Como se sabe, ese día vence el plazo que se concede a los clubs de las mayores para realizar cambios y los Dodgers se proponen hacer fuerza para conseguir a Medwick en una transación que resulte del gusto de los Pájaros Rojos.

Medwick es un gran hitter. Uno de los mejores de la Liga Nacional; pero contando los Cardenales con bateadores como Mize, Padgett, Enos, Slaughter y Stuart Martin, el team puede permitirse el lujo de cambiar a Medwick, siempre que el Brooklyn ofrezca por sus servicios al pitching que necesita el San Luis para ganar.

El «Brooklyn Eagle», de donde sale esta información, decía hoy que MacPhail esperaba proponer el cambio de Luke Hamlin y el outfielder Ernie Key, más $75.000 en efectivo por el outfielder Joe Medwick. Los Cardenales no aceptarán esta oferta; pero, pudieran interesarse si McPhail y Durocher incluyen un catcher como Babe Phelps en la operación y aumentan la cantidad en efectivo a 125.000 dólares.

Entonces Phelps pudiera ser el catcher regular del club mientras Hamlin reforzaba al pitching staff y Fey ingresaba en el outfield para darle otro bateador y fildeador de empuje. También pudiera decretarse el retorno de Don Padgett a los jardines, donde probablemente estará más a gusto.

El San Luis realizaría su drive hacia el campeonato con Koy, Terry Moore y Slaughter en los jardines, (Pepper Martin y Padget como suplentes), mientras Phelps aumentaba el punch del team y Hamlin reforzaba considerablemente el staff de lanzadores.

Pero esto no es más que una idea. Los altos oficiales del San Luis insisten en que Nedwick seguirá con ellos toda la campaña, no aceptando proposiciones por sus servicios hasta la Primavera del 41. Y, McPhail no quiere ceder a su pitcher hasta que no le brinden la posibilidad de conseguir a Medwick, un amigo de Leo Durocher, que encajaría admirablemente en Flatbush.

GANO GARCIA ALVAREZ

VALENCIA, abril 2. AP.—García Alvarez, ex campeón lightweight de España, derrotó por knockout técnico al argentino Kid Nati, en el segundo round. El referee detuvo el bout, para impedir que el boxer argentino continuara recibiendo castigo innecesario.

	C.	H.	E.
Filadelfia (A) 001 004 030—	8	10	5
Pittsburgh (N) 311 100 04x—10	8	1	

Potter, Babich (8) y Hayes; Sewell (8) y Davis, Mueller (6).

NO EXISTE LA POSIBILIDAD DE QUE LOS NEW YORK YANKEES DECAIGAN ESTE AÑO POR SUS LANZADORES

Bill Terry está seguro que la nueva regla del pitching ayudará a Cliff Melton, su famoso lanzador zurdo. Aquí tenemos al Coronel indicando a Cliff cómo tiene que hacer los movimientos, a fin de conseguir mayor control sin incurrir en un balk. Melton está jugando, efectivam ente, y se cree que volverá a ganar 20 desafíos este año.

TENDRA JOE MC CARTHY UN BUEN PITCHING STAFF

Si decaen Gómez y Ruffing, los novatos Breuer y Russo se encargarán de sustituirlos

St. Petersburg, Fla. Los clubs de la Liga Americana; que tengan la impresión de que algo va a sucederle al pitching staff de los Yankees, pueden tomar una silla y sentarse cómodamente. Y tendrán que esperar largo rato.

Se especula sobre si Red Ruffing está sintiendo el paso de los años y que las dificultades que tuvo el año pasado en su brazo volverían a sentirse. Y que Lefty Gómez, la otra mitad de la famosa pareja de pitchers, estará solamente so-so en 1939.

Asimismo se dice que Bill Dickey encontraría problemas para continuar siendo el mejor catcher del juego durnate 1940, y después de oir todo esto quizás usted crea en los profetas.

Pero Joe Mc Carthy puede leer lo que se escriba en la pared tan bien como cualquier otro. El año pasado comenzó a preparar a Buddy Rosar, el fuerte hitter del Newark, para el día que el bate de Dickey comience a fallar. Y el pasado junio, cuando vió que el brazo de Gómez dió muestras de debilidad, reclamó a Marius Russo, pitcher zurdo del Newark.

Este año, buscando el second man para Ruffing, tomó otro novato de una sucursal de los Yankees para ir preparándolo. Y no es otro que Marvin Breuer, del Kansas City. Mc Carthy tuvo a ambos—Breuer y Russo—en el campo de entrenamiento el año pasado y le gustaron tanto que decidió quedarse con ellos, pero George Weiss pidió ayuda para el Newark y el Kansas City, y los muchachos volvieron a las menores.

En esta situación, Russo está llamado a ocupar el puesto de Gómez, y Breur a calzarse los zapatos de Ruffing. Y como un detalle de importancia, pues su demostración actual es admirable, puede decirse que ambos serán ganadores consistentes cuando llegue la oportunidad.

Sus demostraciones han sido brillantes en el campo primaveral, Russo, que ganó 8 y perdió 3 después de abandonar el club en junio, tiene excelente control y cada bola que tira tiene algo. Muchos de los Yankees predicen que sería este año el líder de los pitchers zurdos en la Liga.

Breuer tiene una gran curva, y se considera tan buena como la que acostumbra utilizar Monte Pearson, que también luce en excelentes condiciones.

Russo y Breuer pueden en cualquier momento vestir los pantalones de Gómez y Ruffing, y además habrá otros pitchers que lucirán como estelares indiscutibles. Atley Donald, que ganó 12 juegos consecutivos en 1939

SU DECISION EN EL CASO DE LINDSAY DEAL SIENTA PRECEDENTE

Los clubs pequeños no pueden abonar sueldos como lo hacen ahora los New York Yankees

(De nuestra redacción en Nueva York)

NUEVA YORK. (Exclusivo). — La acción del Czar del Base Ball, Kenesaw M. Landis, al determinar el sueldo que deberá recibir el jardinero Lindsay Deal, de los Brooklyn Dodgers, establece un precedente en el base-ball organizado y probablemente será empleado en el futuro para ajustar las controversias sobre salarios entre jugadores y magnates.

Estas controversias a veces suelen ser largas y perjudican la eficiencia del jugador y la efectividad de todo el club. Desde hace muchos años ha sido la costumbre de muchos de los jugadores, esperar hasta el último minuto discutiendo con los magnates sobre sueldos. Los Dodgers, por ejemplo, se han visto privados de los servicios de su Primera Base Dolf Camilli, quien había estado exigiendo 17,000 dólares de sueldo, contra los 15,000 que le ofrecía el propietario del club Larry McPhail.

Las discusiones entre Babe Ruth y el Coronel Ruppert son todavía recordadas. El famoso Bambino y el viejo Coronel acostumbraban cada año mantener al público en esta expectativa durante muchos meses mientras ellos discutían los sueldos.

La capacidad de un club para ganar sueldos determina generalmente su calidad, y los clubs más ricos como los Yankees, de Nueva York, los Red Sox de Boston, los Tigres de Detroit y los Cubs de Chicago, podrían ejercer un monopolio en sus respectivas ligas. El hecho es que esto no sea una mera coincidencia.

Alguien ha sugerido que el mal podría ser aliivado si los ingresos de todos los clubs fuesen a formar una combinación y dicha combinación se encargase de hacer los pagos de sueldos de los jugadores de acuerdo con su mérito y no de acuerdo con la capacidad del club para pagar.

En esta forma, un club pobre como el St. Louis Browns, podría contar con jugadores de igual mérito que otro rico, como el de los Yankees. No es de esperar, sin embargo, que los magnates acepten dicha proposición. Tampoco se cree que permitirán al Czar Landis sentar un precedente con su reciente acción al determinar el sueldo de Lindsay Deal.

Este acto sin precedentes en la historia del base ball se debe a varias circunstancias. El joven Deal estuvo conferenciando con el Comisionado Landis, después de haber fracasado en sus esfuerzos por llegar a un acuerdo con Larry McPhail. En la última conferencia, Landis llevó al joven al parque de los Dodgers y ordenó al gerente Leo Durocher a aceptar al jardinero.

Deal alegaba que se le había dejado fuera del elenco por capricho y el Comisionado apoyó su contención. Decía el joven que él no estaba pidiendo un aumento de sueldo sino un contrato decente que le permitiera jugar esta temporada, y saber si es un jugador de liga grande o no. Ni Mac Phail ni Durocher trataron a Deal con el respeto que se debe a un jugador, dijo Landis.

En 1939 el muchacho jugaba con los de Montreal donde en 134 juegos empujó 71 carreras y bateó un promedio de .316. A pesar de esto los Dodgers querían rebajarle 150 dollars de su salario. Era evidente que el caso tenía que ser decidido por el Comisionado. Pero nadie creía que el Czar adoptase una medida drástica como la de dar una orden perentoria de aceptar al muchacho en el elenco y a un sueldo determinado por el propio Landis. Es muy posible que Deal reciba sus papeles como «Agente Libre», y en tal caso otra Liga que necesite un jardinero le dé una oportunidad.

PISTON Y UGARTECHEA CONTRA GABRIEL Y EL MONARCA EN EL ESTELAR DE HOY

Andrés jugó un brillantísimo partido en el estelar de anoche, que ganaron el Kanguro y él. Se cayó otra gran ventaja en el Palacio de los Gritos. Pistón contra Guillermo, la atracción que llena la casa

Por ELADIO SECADES

Las igualadas trágicas han terminado. Pero sigue la racha de vueltas. ¡Maldita racha...! Para la cátedra, como ésta, bien pocas hubo. Defendiendo las ventajas como la defendieron anoche Vallejo y Ecenarro, se vienen al suelo, se convierten en castillo de naipes, se desvanecen. Los dadores llevan así, ¡qué sé yo cuánto tiempo! En torno al problema, claro está, se escuchan lamentaciones. Son los espectáculos con apuestas los que más calientan los cascos. Pero vamos a ver, ¿qué se les puede reprochar a «Tapón» y al león marquinés en el gran derrumbe de ayer? Nada. Ecenarro largó las tripas por la punta de la cesta tratando de evitar el empate. Vallejo, en los instantes críticos, estuvo desacertado en algunas jugadas, pero hasta entonces, cumplió sin que haya dejado su trabajo margen para que se le diga una palabra. Y la vuelta vino. Vino la vuelta, como todas las que hemos presenciado en esta racha, que parece no tener límite, en la última decena, cuando ya faltaban pocos peldaños para llegar a la meta.

La desdicha de anoche fué motivada —hay que aceptarlo así— por la fuerza imperiosa de esa racha. Porque los que vean la pelota sin la pasión del peso apostado y los que interpreten el juego después de los calores transitorios, tienen que reconocer que no puede humanamente hacerse más de lo que Ecenarro hizo en el último tramo del estelar de anoche por evitar la vuelta. Después de buscar la pelota y rebuscarla con ansiedad exagerada, Ecenarro corrió a pocos cuadros, intentando devolver un remate de Andrés al rincón. No pudo ni llegar a la pelota, ni contener el impulso, deslizándose de pecho sobre el asfalto y avanzando como en extraño diving más de un cuadro. Y a pesar de esa diligencia, que es una usurpación, a pesar de todo el coraje y todo el entusiasmo que puso en la pelea, perdió la ventaja grande y perdió el partido. ¿Qué puede decirse en tono de censura? Es la racha. Una de los peores que ha tenido la cátedra, pero es que la pelota en el andar de su historia, ha dado muchas como ésta, de la que tanto se habla y tanto se comenta.

Lo primero que hay que tener en consideración, es que el partido lucía en el papel, grande por los que lo ganaron. Andrés y Ermúa abrazaron el tanto final en un estirón desesperado, pero la realidad es que el Kanguro no ha jugado gran cosa. Si se le va a juzgar con exactitud, hay que reconocer que estuvo mal. Erua no está ahora en la mitad de su mejor juego. En el momento en que la vuelta vino, hubo dos tantos en que parecía tan agotado, que encestaba y tiraba al frontis sin excederse. Le estaba sosteniendo en la pelea la voluntad y el hábito de pelotari honrado, que tiene que darlo todo al peloteo. Pero en la forma en que jugó Ermua anoche, no debió venir la vuelta nunca. Y, sin embargo, la vuelta vino. Volvamos a lo mismo. Es la racha.

Prácticamente, la mayor parte y la peor parte de la candela, la soportó Andrés, que de los cuatro fué el mejor. Andrés sí jugó anoche un partido grande. Estuvo fuerte y seguro en las tres decenas. Hizo un ataque pertinaz y considerable con el revés y cuando la ascensión de su color a última hora, Andrés estaba todavía más animado y todavía se le veía más pujante que en las dos distancias anteriores. Buen tiempo hacía que los fanáticos no veían a Andrés jugar como lo hizo ayer. Con ese temple, con ese aire, haciendo y sosteniendo un juego dominador a la zaga, donde Ecenarro tuvo que pegar un buen estirón para superarlo.

En la decena intermedia, Vallejo y Ecenarro tenían 17 tantos por 10 Andrés y el Kanguro. En la última empezaron los acercamientos. La misma proyección de todos los días. Tres intentos de nivelación que se malogran, pero al cabo los de abajo se sueltan, acrecentan los ímpetus y siguen con el mismo ímpulso al cartón treinta. El empate tuvo lugar en el tanto 27. Fué el único empate del partido. Al 28 pasaron Andrés y Ermua, por saque el aquél que dió mal bote, llevándose en claro a Ecenarro. Siguen a 29, por remate de Andrés que recibe fácil Vallejo, contrarrematando debajo del cinturón rojo. Ecenarro le tira el golpe a un rebote con toda su alma y produce unas dos paredes que descienden a los pies de Andrés, pasando a la red: 29-28. Parece que la igualada trágica va a llegar de un momento a otro, cuando una pelota reboteada por Ecenarro va a falta. (30x28)

Como anunció ayer, llegó en el «Marqués de Comillas» el célebre Chiquito de Ondarroa. Había reservado para hoy algunas interesantes anécdotas relacionadas con este personaje de la pelota, pero tengo que dejarlo para más adelante, porque el material de actualidad, como se ve, no tiene desperdicio.

Gabriel y Guillermo esta noche, contra Pistón y Ugartechea.

RESULTADO DE LA FUNCION DE ANOCHE

Primer partido

	Tantos
Ochoa y Aguirre, blancos	23
Creus y La Paz, azules	25

Ganador: Azules.

Primera quiniela

Labat, Vallejo menor, Guruceaga, Andrés, Ecenarro, Ermúa.
Ganador: Ermúa.

Segundo partido

	Tantos
Andrés y Ermúa, blancos	30
Vallejo m., y Ecenarro, azules	28

Ganador: Blancos.

Segunda quiniela

Celaya I, Egozcue, Mateo, Emilio, Hugues y Salazar.
Ganador: Hugues.

Tercer partido

	Tantos
Emilio y Mateo, blancos	30
Egozcue y Salazar, azules	18

Ganador: Blancos.

ESTA NOCHE

PRIMER PARTIDO A 25 TANTOS. Ugalde y Trecet, blancos, contra Gabriel II y Hugues, azules. A sacar ambos del 10.

SEGUNDO PARTIDO A 30 Tantos. Gabriel y Guillermo, blancos, contra Pistón y Ugartechea, azules. A sacar ambos del 10.

TERCER PARTIDO A 30 TANTOS. Elizondo y Areitio, blancos, contra Guruceaga y Celaya I, azules. A sacar ambos del 10.

Uría y Azpeitia lucirán hoy sus facultades en excelente partido del Habana-Madrid

Montes y Onaindia, dos estrellas de los cuadros alegres, darán una alta exhibición de facultades. Muy buenos los otros dos partidos de hoy

Un combate entre Onaindia y Montes es siempre motivo de gran interés. Una vez más el formidable criollo y el terrible hispano se medirán en un partido del «Habana-Madrid». Y como de costumbre, el encuentro resultará sensacional.

El equilibrio del partido salta a la vista cuando se considera que el vasco Uria será el auxiliar de su compatriota mientras el «gallego» Azpeitia tiene a su cargo la defensa de los cuadros graves en el bando azul. Los dos ocupantes del territorio profundo del asfalto en este match son veteranos del deporte, conocedores y plenos de voluntad siempre.

Uria jugó años atrás en los cuadros alegres en la alegre Bombonera, pero desde hace algún tiempo ha especializado en la zaga donde luce a gran altura. Azpeitia ha estado rindiendo una labor consistente y notable desde que comenzó a trabajar en el palacete de Belascoaín y Sitios, y ello significa que tanto uno como otro zaguero están preparados para presentar una batalla tremenda en este encuentrio.

Nadie que conozca algo de pelota vasca entre nosotros negará que Montes y Onaindia son dos valores innegables del cuadro de la Bombonera y que esta tarde estarán en cancha dando cuanto tienen por salir airosos, en una pugna de excepcional interés.

Torres y Pascau se medirán en el último. Se trata de dos delanteros que están en plenitud de condiciones y que llevarán en la zaga dos compañeros voluntariosos como el mayor de los Malluca y Buendía. El partidario de los Cubs de Chicago y Julio serán factores de innegable importancia en el desarrollo y la decisión de este notable match.

A primera hora Severino y Solá, Girón y Abando trabajarán por brindar al público una notable exhibición de pelota vasca.

Resultado de la función de ayer, martes, 2 de abril

PRIMER PARTIDO: Girón y Buendía, blancos, 11 tantos; contra Torres y Solá, azules, 25 tantos. Ganaron los azules.
PRIMERA QUINIELA: La ganó Gayarre.
SEGUNDO PARTIDO: Onaindia y Gayarre, blancos, 30 tantos; contra Pedrito y Rementería, azules, 21 tantos. Ganaron los blancos.
SEGUNDA QUINIELA: La ganó Azpeitia.
TERCER PARTIDO: Pascau y Malluquiza, blancos, 30 tantos; contra Salvador y Azpeitia, azules, 25 tantos. Ganaron los blancos.

Programa de la función de esta tarde, que comenzará a las 3 en punto

PRIMER PARTIDO, a 25 tantos.—Severino y Solá, blancos, contra Girón y Abando, azules. A sacar los primeros del 14 y medio y los segundos del 14.
PRIMERA QUINIELA, a 6 tantos.—Severino, Solá, Girón, Abando, Montes y Anaindia.
SEGUNDO PARTIDO, a 30 tantos.—Onaindia y Uria, blancos, contra Montes y Azpeitia, azules. A sacar ambos del cuadro 14 y medio.
SEGUNDA QUINIELA, a 6 tantos.—Torres, Pascau, Uria, Buendía, Malluquiza mayor y Azpeitia.
TERCER PARTIDO, a 30 tantos.—Torres y Malluquiza mayor, blancos, contra Pascau y Buendía, azules. A sacar los primeros del 15 y los segundos del 14.

Quedó descontento el público con la exhibición que ofreció Joe Louis en su último bout

Johnny Paychek era tan malo, dicen los fanáticos, que Louis debió derrotarlo a minutos de iniciado el primer asalto. Parece que la popularidad de Joe va en descenso. El público resulta engañado

NUEVA YORK, (Exclusivo). (De nuestra redacción en New York).—No fueron aplausos los que recibió el campeón peso completo Joe Louis, cuando terminó su nítida tarea en el Madison Square Garden y tendió a Johnny Paychek en el segundo round. Fueron flores a la inversa: trompetillas que aquí reciben el sonoro nombre de «Raspberries», o simplemente «Víctores del Bronx.»

—«Ya lo ves, —le decía un fanático a su compañero —Te lo he dicho; este Louis es un simplón; un vagabundo incapaz de ganarse a una criatura; Bah! Yo hubiera despachado a Paychek en tres segundos» .

Y esa declaración representaba los sentimientos de los once mil y pico de personas cándidas que pagaron poco más de sesenta mil dólares por ver la «massacre» de Johnny Paychek. La excusa de Louis de «Traté de terminarlo en un round, pero no pude»., no satisfizo al público.

La pelea se celebró con el fin de recaudar fondos para los finlandeses, y el checo Paychek fué la víctima inmolada. A pesar del noble fin de la contienda y de que Joe Louis estaba arriesgando su campeonato, solamente sesenta mil y pico de dollars entraron en los cofres del Garden.

Pudiera creerse que Mike Jacobs y sus consocios, deben ya saber que Joe Louis está peleando con demasiada frecuencia y que la gente no tiene deseos de gastar dinero por el privilegio de ver a Joe Louis sudar durante dos o tres minutos. Esas funciones pertenecen al teatro de variedades. Anteriormente era la costumbre de los campeones, el salir por el país con alguna farándula y exhibirse en los teatros, peleando con una silla o con algún petardo local. El público iba a ver la exhibición, y pagaba de 50 centavos a un dollar por ello.

Ahora el caso es distinto. Mike Jacobs sigue la idea de la farándula, pero en lugar de música y cómicos, reúne a media docena de parejas de muchachos boxeadores y los sirve al público como actos preliminares. Cuando ya la gente comienza a bostezar, desvela al gigante de ébano. En la otra esquina sale un hombre grande que dice que es peleador. En muy corto espacio de tiempo, la gente ha sido engañada con dos exhibiciones grotescas. La de Arturo Godoy bailando la rumba al estilo de los cosacos rusos y la de Paychek simulando al cisne moribundo de La Pavlova. Y por ese fraude fueron multados a razón de tres dollars, cinco dollars y siete dollars.

El Garden hubiera sido más frecuentado, si Jacobs hubiera celebrado una fiesta de aficionados locales con cartulinas a cinco dollars. Entonces se pudo haber dicho que era una fiesta a beneficio de Finlandia, que habiaría Herbert Hoover y que también habría algunas peleas.

Pero el llamar a una exhibición entre Joe Louis y Johnny Paychek, o Arturo Godoy o Tony Galento, o Max Baer, o cualquiera otro de los peleadores grandes del día presente, una pelea por el campeonato mundial, es un insulto a la inteligencia del público, que ya está cansado de los gestos de gimnasio. Joe ha defendido diez veces su campeonato y ello constituye un record notable. Es tiempo de que almacene su cinturón con botellitas de nafta y se dedique a gozar de la vida. Ha reunido más de un millón de dollars; es joven y es un muchacho sano. Joe Louis no pertenece ya al cuadrilátero. Porque los competidores son incapaces de atarle los guantes.

Lo mejor de la pelea, fué que el Fondo de Finlandia recibió 5197 dollars y el estado 9,894 dollars por concepto de contribuciones. Por los cuatro minutos de sudor Louis cobró $19,908 y Paychek $9,954.

RESTABLECIDO CAMPOLO

NEW YORK, abril 2. (HAVAS).—Los médicos le practicaron hoy la última cura al neavyweight argentino Valentín Campolo, que saldrá del hospital mañana, completamente restablecido.

Campolo permanecerá una semana en New York y después se irá al campo, para comenzar un entrenamiento ligero y acondicionarse perfectamente.

M.E.C.D. 2016

CON GRAN PROGRAMA SE ABRIRA LA TEMPORADA EN "ORIENTAL PARK"

OFRECERA EL CLUB ATLETICO DE CUBA UNA GRAN FIESTA DE BASE BALL EL DOMINGO, DIA 7

El próxido domingo por la tarde, se ofrecerá a los fanáticos el último programa de baseball amateur en la temporada de exhibiciones. Una semana después, los clubs romperán el fuego, brindándose un gran choque de apertura, el sábado 13 en el Stadium de la Universidad, para seguir después con los programas habituales de cada domingo al día siguiente.

En esta última fiesta, en la que los teams probarán ya sus verdaderos lineups de la temporada, el club Atlético de Cuba actuará de anfitrion, y tendrá como escenario el ground de los eléctricos del Cubaneleco.

El programa comenzará a las dos menos cuarto, presentándose al Teléfonos frente al Atlético de Cuba, en el turno inicial, mientras el Regla mide sus fuerzas con el team de la Marina de Guerra Constitucional en el segundo. Los dos partidos son de interés y deben brindar excelente baseball a los fanáticos.

El Atlético, según su veterano director, se propone combinar su lineup a base de López como catcher, con Vázquez en la inicial, Baranda en la intermedia, Tristá en tercera y Garrido en el short. Manciques desempeñará el left, mientras Menció cuidará del center y Aguila patrullará el right. Esta combinación, según Rojas, no lucirá buena para ganar el pennant; pero, promete fuertes dolores de cabeza a los líders, y puede que haga pasar más de un susto, si Ulrich, (Santiago), retorna al box para continuar su bello trabajo en 1939, que mantuvo al Atlético entre los primeros, casi toda la primera parte de la jornada.

El Teléfonos también presentará en este match su lineup oficial de la temporada. Y claro está, envueltos los dos teams en una lucha pareja, con sus combinaciones regulares en acción, es lógico que brinden al fanático un partido de importancia.

En el juego del Regla vs. Marina, ha de verse también baseball grande. Los reglanos anuncian la reaparición del inicialista Cuervo, que tiene reputación de ser uno de los mejores slugers del amateurismo. Y la Marina, que se entrena para la competencia de las Fuerzas Armadas, quiere probar en esta exhibición que está ready para responder a la llamada. . .

AMATEURS ACES por DAN

—La justa de base ball juvenil.
—La fiesta del Fortuna.
—Suspendida M. Carvajal.

Parece que, a pesar de cuanto se ha dicho por ahí, el outfielder Mercadefe vestirá el uniforme del Teléfonos en la próxima temporada... ¡No es cierto que esté disgustado con los altos oficiales de la novena!... La directiva del VTC., ha tomado el acuerdo de no ceder su piscina para fiestas particulares en la próxima temporada... Esto quiere decir, en otras palabras, que en el home de los Marqueses sólo se efectuarán aquellos eventos oficiales de la UAAA y los convocados por el propio VTC... El pitcher Luis Bay, de La Salle, no perdió un solo match de la serie americana y ahora se propone imitar los lanzamientos de las grandes estrellas que vió en acción... Un chico de La Salle—Monchy de Arcos—resultó un gran amigo de Joe Medwick... Monchy es brooklíniano por los cuatro costados y promete hacer una gran excursión a Flatbush si los Dodgers se ven en la serie mundial.

Carlitos Nobles tuvo que operarse de la mano y ahora no sabe cuándo iniciará su entrenamiento de los remos... Los basketbolistas mejicanos se marcharon ayer... ¡¡¡Buen viaje!!!... Mañana se inaugura el campeonato de base ball inter-colegial en los terrenos del Stadium Victor Muñoz... Un nuevo empeño de interés que debe recibir el aliento de todos... Se construye para el futuro y estos trabajos tienen que inspirar siempre simpatías... Eugenio Burés nos escribe desde Cienfuegos... Y nos dice que los muchachos de la Perla del Sur están en gran forma para el campeonato de base ball... «Ví los dos matches de la serie con el Matanzas y creo que este año hay que contar con los cienfuegueros», nos dice Burés, padre de esos chicos que tantas victorias han producido al club Atlético de Cuba.

Hablando de los Tigres, quizás a muchos les interese saber que si ciertas gestiones que se están haciendo dan resultado, el Glorioso retornará a la Habana, donde recibirá la inyección de numerosos asociados... Buscando una mejor base para la formación del ranking Nacional de tennis, la Federación ha tomado el acuerdo de permitir que todos los partidos que se efectúan en la temporada sean a cinco sets, ganando el que primero capture tres... El club Fortuna, nos dijo ayer un experto, «posee la novena más completa del base ball amateur; y, debe ganar muchos partidos debido a que cuenta con la magnífica dirección de Reinaldo Cordeiro»... «Los Blanqui-negros poseen este año buen pitching y han conseguido un shor stop estelar (Hidalgo) que ha redondeado extraordinariamente el infield... Algunos delegados de clubs tienen intención de no aprobar el schedule presentado en principio en la Liga Nacional, por estimar que tiene ligeros inconvenientes... En la reunión del martes próximo se conocerá este asunto.

Esta tarde se efectuará una importante reunión de los que están interesados en el campeonato de luchas dentro de la Unión Atlética de Amateurs... El mitin se ha fijado para las cinco en punto y el teniente Ullivarri, comisionado del deporte dentro del máximo organismo amateur, espera quorum perfecto, ya que tratará asuntos de interés... El Club San Carlos estará de fiesta esta semana... Fico del Castillo anuncia algo bueno, afirmando de paso que los carlistas experimentarán una reacción interesante en el verano... La atleta del Vedado Tennis, Mary Carvajal ha sido suspendida por seis meses por la AAFC... Participó en reciente Carnaval pese a que no había autorización para ello... Esto significa, en otras palabras, que la popular diver del Vedado no podrá intervenir en las competencias femeninas de la temporada... Todo el mundo conviene que Troadio Hernández está alcanzando un éxito señalado en las pruebas gimnásticas que está ofreciendo desde hace días... El domingo se inaugura la nueva casa club del club Náutico de Cazadores de Cienfuegos, lo que motivará una fiesta simpática en la Perla del Sur... Ases de la Habana visitarán Cienfuegos, dando mayor colorido al programa...

Un consejo a Vitico Muñoz, manager de los Caribes: ¿Por qué no decides, definitivamente, el line up oficial de la Universidad en base ball?... A veces, Viti, el cambiar constantemente de players rompe el team work de una novena y la Universidad tiene que borrar su mala impresión de 1939!

OFRECEN ESTA TARDE DOS JUEGOS DE BASKET BALL DE LA JUSTA DE LAS E. S.

Esta tarde, en el Liceo de Regla, continuará el campeonato de basket-ball de las Escuelas Primarias Superiores de la Habana.

Dos encuentros interesantes señalan para esta oportunidad el schedule y de sus resultados puede quedar decidido el campeonato hoy.

De triunfar los quintetos de la Víbora, entre los masculinos, y Guanabacoa, entre los femeninos, la simpática justa de las Escuelas Superiores quedará liquidada.

El cartel de esta tarde se pondrá en marcha a las 4:30 de la tarde, y en el primer turno serán contendientes los equipos de la Víbora y Regla, en la categoría masculina, y a segunda hora Regla contra Guanabacoa, en el grupo de las bellas.

Pronto comenzará a funcionar la academia de árbitros de la DGND

SPORTS DIARIO DE LA MARINA SPORTS

AÑO CVIII LA HABANA, MIERCOLES, 3 DE ABRIL DE 1940 PAGINA QUINCE

VOLVIO A PERDER EL CINCINNATI vs. EL BOSTON REDS

Jimmy Foxx pegó un homerun con dos en bases para vencer al afamado Bucky Walters

COLUMBIA, S. C., abril 2. (AP). Los Medias Rojas de Boston concentraron todo su ataque en un inning; el quinto, y al anotar cuatro carreras lograron derrotar nuevamente al equipo de los Reds de Cincinnati, 6 por 3.

Después que Bucky Walters había retirado a los dos primeros hombres que se le enfrentaron en ese acto, Roger Cramer y Ted Williams dieron singles, y cuando Jimmy Foxx jonroneó, tres carreras pisaron la goma. Joe Cronin siguió con un doble y dos hits al cuadro cristalizaron para meterlo en casa.

Herb Hash y Denny Galehouse permitieron 11 hits al Cinci, pero, nunca dejaron que se los ligasen.

La anotación por entradas:

	C.	H.	E.
Boston (A)	101	040	000—6 13 2
Cincinnati (N)	002	010	000—3 11 4

Baterías: Hash, Galehouse (5) y Desautels, Peacock (7); Walters y Lombardi, Baker (7).

VENCEN LOS CARDENALES

WEST PALM BEACH, Fla., abril 2. (AP).—Los Cardenales de San Luis castigaron hoy fuertemente a tres lanzadores del Rochester, por un total de 16 hits, y se anotaron una facilísima victoria de 9 por 1 sobre sus sobrinos de la Liga Internacional. Joe Medwick, jugando regularmente, tuvo un día perfecto, pegando dos hits en dos chances. Mize también bateó dos hits y Enos Slaighter alcanzó 2 de 3.

Bob Bowman fué el pitcher ganador, permitiendo solamente 2 hits en cinco innings. Lon Warneke le siguió.

La anotación fué:

	C.	H.	E.
San Luis (N)	023	101	020—9 16 1
Rochester (LI)	000	010	000—1 5 1

Baterías: Bowman. Warneke (6) y Padgett; Templeton, Lyons (3) y Beal.

OTROS JUEGOS DE EXHIBICION

En Fort Lauderdale, Florida

	C.	H.	E.
Filadelfia (N)	001	002	000—3 10 0
Syracuse (IL)	011	001	10x—4 8 1

Higbe y B. Warren; Jones, Zacher (7) y D. Warren, Bottorini (7).

En El Paso, Texas

	C.	H.	E.
Chicago (A)	010	001	500— 7 11 2
Chicago (N)	030	000	000— 3 5 2

Appleton, Grove (6) y Tresh, Turner (6); Lee, Bonetti (8) y Todd, Collins (8).

En Atlanta, Georgia

	C.	H.	E.
Brooklyn (N)	010	000	152 1—10 11 2
Atlanta (SA)	113	200	200 0— 9 19 3

Wyatt, Presnell (9) y Phelps, Mancuso (9); Kerksieck, Stein (7), Chipman (9) y Richards, William (7).

En Jacksonville, Florida

	C.	H.	E.
Cleveland (A)	201	000	000— 3 7 1
New York (N)	106	000	12x—10 14 0

Harder, Allen (4), Humphries (7) y Hemsley; Vandenberg, Lorman (8) y Danning.

	C.	H.	E.
Washington (A)	000	000	011—2 7 3
Detroit (A)	202	000	00x—4 6 1

Wynn, Haynes (4) y Early, Ferrell (4); Newson, Seats (7) y Tebbetts.

	C.	H.	E.
New York (A)	000	200	100—3 6 3
Dallas (Tex)	000	000	000—0 5 2

Donald, Chandler (8) y Dickey, Rosar (7); Uhle, Touchstone (8) y Cronin.

BILLAR

TORNEO DE CARAMBOLAS DEL MIRAMAR YACHT CLUB

Sólo falta el partido del doctor Menocal con Martín para dar fin a las eliminaciones de la tercera categoría: en cualquiera de las dos que triunfe, irá a las finales. En los otros grupos de esta categoría, ya han clasificado Bustamante, que quedó invicto; el presidente, doctor Machín; León, Naya y Zafra. En la segunda quedaron Xirau, Jordán, García López y Loyola y en la cuarta, Palacio, Betancourt, Valledor y Barinaga. El doctor Betancourt ya ha logrado dos victorias a costa de Barinaga y Palacio; en el partido con este último jugó espectacularmente demostrando grandes adelantos.

En la primera categoría ya ha logrado el doctor Callava conquistar el primer lugar a pesar de su último partido perdido contra Esteve, quien en cada nueva salida mejora notablemente en seguridad de ejecución y en marcha de juego. Se esperan con ansiedad los encuentros entre este jugador y Karman.

CAMPEONATOS NACIONALES

El día 15 de este mes comenzarán a jugarse los campeonatos a la libre en las cuatro categorías y con los promedios ya anunciados en la convocatoria, o sean: primera, de 6 en adelante; segunda, de 3 a 6; tercera, de 1 y media a 3, y cuarta, de 0 a 1 y media.

SE INICIA MAÑANA, JUEVES, UNA JUSTA EN LA UNIVERSIDAD

Se trata de la competencia anual de base ball interfacultades. Buen juego

Mañana, jueves, a las tres de la tarde, se inaugurará en el Stadium de la Universidad el campeonato de baseball interfacultades del presente curso académico, del que se espera surjan algunos pinos nuevos que vayan a reforzar al Varsity. En este campeonato que ha sido organizado por el delegado de baseball Horacito Alonso, y el director de Deportes, doctor Virgilio Quiñones, tomarán parte tres equipos representantes de los alumnos de Derecho, Medicina y de Ingeniería, dirigidos respectivamente por los doctores Martín Junco y Suárez Solar; Benny Wilrycx y Joaquín Cristófol.

En el juego inaugural competirán Ingenieros y Medicina siendo las probables baterías Oliverio Arias, catcher, y Felipe Suárez, pitcher, por los Ingenieros de Cristófol; y Gómez Benítez, catcher, y Javalina González, pitcher, por los médicos de Benny.

Los jugadores que forman parte de estos teams son los siguientes:

Team de Ingenieros

Catchers, O. Arias y O. Ruiz; pitchers, F. Suárez, M. Olmo, A. Haedo y H. Lagomasino; infielders R. del Monte, J. Llarena, B. Cabrera, J. Ramos, F. de la Fe, M. Sarmiento y J. Jiménez; outfielders, J. Coterillo, J. Moralejo, A. Blanco, G Ullivarri, J. López Masiques y M. Simón.

Team de Medicina

Catchers, M. Gómez Benítez y J. Cruz; pitchers, R. González, N. Ordóñez, M. García y J. Gutiérrez; infielders, J. Ruiz, E. Sotolongo, N. Milá, R. Scott, F. Lavernia, R. Díaz Cándela y Ch. Ajan; outfielder, R. Sánchez, E Castellanos, A. Rosell y M. Gutiérrez.

ENTRE CAZADORES

—Las próximas tiradas.
—Premio de El Floridita.
—Ganadores de premios.

El próximo domingo toca celebrar la duarta jornada de la temporada de tiro del Club de Cazadores del Cerro, y como número de atracción, se ofrecerá la tirada de pichón, por el premio del café y restaurant «El Floridita», y según nos cuentan Constante y Antonio, los hohmbres fuertes de Obispo y Monserrate, el premio consistirá en una escopeta de dos cañones, que mata sola los pichones. Están, pues, de plácemes, los tiradores. La calidad del premio y la simpatía que tiene «El Floridita» entre el elemento del tiro, nos permite asegurar que se registrará un entry numeroso.

En platillos se optará por el premio de la Compañía Armera de Cuba; en revólver, por el que dona el simpático niño Jorge Miranda «El Chino» y en rifle, por el que ha donado el jardín «Nancy».

El premio que se discutirá en skeet, es el de Fatty García, el reverso de K-Listo Kilowatt.

0 0 0

A continuación van los ganadores de premios en las distintas galerías, en lo que va de temporada. En platillos han obtenido premios Frank Steinhart, José María Cuervo y el doblor Arturo Ojeda. El mejor score fué el del médico olímpico, con 50 de 50. Steinhart ha subido al 84 de handicap; también José María Cuervo pasó al 84 y Ojeda, que estaba en el 66 pasa al 70.

Los triunfadores en skeet han sido el doctor Serafín Quesada. Panchón Méndez Capote y Frank Steinhart. El mejor score fué el de «Quesadita», que ganó el día de la inauguración con 50 de 50.

En el tiro de revólver han ganado ayudado por el handicap, Raúl de los Reyes, dos veces y León Dediot; en rifle, las dos tiradas efectuadas han sido ganadas por la señora Blanca González de Antero.

Y en pichón, los triunfadores han sido Tholward Sánchez, Carlos Quintero y Frank Steinhart. La mayor marca registrada ha sido la de Quintero, con 24 de 24, el día 20 de marzo. Un bonito score para el Campeonato interior del Club.

DOS COMPETENCIAS ESTELARES APARECEN EN EL MENU HIPICO DE LA PRIMERA SEMANA DE VERANO

Los señores Stewards tuvieron ayer una mañana de gran actividad, poniendo en regla la legislación adecuada. Fernandito Fernández, J. Posada, Pernia, Goicochea y múltiples jinetes más, actuarán durante la temporada. Las prácticas matutinas indican que está adelantada la preparación de los pur sangs

Por «SALVATOR»

Un capítulo de lo más esencial en el deporte hípico, el de los jinetes, lleva todas las trazas de estar perfectamente protegido en la temporada de Verano, ya que al terminar los Stewards su sesión inicial en la mañana de ayer, nada menos que treinta y dos jockeys y aprendices habían alcanzado el Visto Bueno que los autoriza a ejercer su noble profesión de conducir los pur sangs a la victoria.

Primero entre todos ellos figuraba el consistente Fernandito Fernández, que resultó el jinete mayor ganador del mitin invernal, y que, amarrado por los amorosos lazos familiares, prefirió quedarse en ésta donde se encuentra a su gusto, que aprovechó la oportunidad que se le presentó de dirigirse a Nueva York, donde le esperaba una contrata de Mr. McCrery, bajo cuyo cuidado figura Robert E. Lee, ganador de siete carreras consecutivas en Inglaterra, y varios ejemplares más de la cuadra del Aga Khan, el célebre potentado indio que, contemplando la posibilidad de que se suspendan las carreras en Europa, decidió enviar sus pertenencias al Nuevo Mundo.

Diversos jinetes veteranos de la talla de Oscar Fernia, Arturito González, Benito Goicoechea y «Lechuchita» Martínez, están galopando caballos diligentemente para estar en las mejores condiciones para el sábado, figurando entre los ancianos que reaparece Amalio Prieto, que retirado automáticamente por exceso de peso, retorna a la silla con la finalidad de imitar el ejemplo de Alberto Fernández, que volvió a montar tras una ausencia prolongada.

Habiéndose embarcado Falero en dirección a Tropical para hacer galas en esa de sus facultades, J. Posada queda como el líder de la división de los aprendices, en unión de Cándido Fonte, si es que éste logra alcanzar una curación completa de sus males.

Otros jinetes maestros y aprendices que actuarán durante el mitin con frecuencia lo serán E. Venero, «Diablo Rojo» Díaz, F. Cisneros, Loreto Avila, Alorda, Albertico Fernández, Claege, García, Juan Hidalgo, M. Alvarez, Viera, Castello, O. Hernández, Rega y Pimienta.

Debutantes que pronto se darán a conocer lo son J. Fernández, que ganó su primera salida en fango en el mitin pasado, y C. Posada, que forma el eslabón número cinco mil trescientos noventa y ocho de la interminable familia hípica de los Posada.

Catorce carreras

Ya hizo su aparición desde el lunes el primer «libro» de condiciones, figurando en las justas estelares, aunque favoreciéndose por el Secretario de las Carreras con rebajas de peso a los ejemplares reclamables en precios inferiores, cabe suponer que se llenen convenientemente ambos eventos, dándole a los expertos la oportunidad de hacer sus cálculos favoritos.

Alberto López, que tiene su trabajo muy adelantado, se encuentra muy optimista y espera un entry abundan ísimo desde que abra las inscripciones a las ocho de la mañana el viernes.

Sin cambio

Las mismas reglas de carreras que rigieron durante el Invierno seguirán vigentes ahora, habiéndose hecho algunos cambios tales como la entera libertad en los reclamos, para evitar que puedan correrse caballos fuera de sus grupos, sin que tenga el reclamante que colocar a su nuevo ejemplar en carreras en que el precio de reclamo sea un veinticinco superior al de adquisición.

La pista de O. Park está materialmente invadida en horas de la mañana por los caballos que practican, teniendo el propósito esta sección de iniciar en breve la política de dar un resumen diario de los mejores tiempos cronometrados a las diversas distancias de Júpiter Pluvioso, todo parece prometer que tendremos una pista completamente rápida para el sábado en que se inicie la gran zafra de los meses de Verano.

EL CORREDOR FINLANDES QUE RECAUDA FONDOS PARA SU PATRIA EN DESGRACIA

Este corredor que ha sido retratado en San Francisco de California, durante su primera prueba en los Estados Unidos, es Taisto Maki, que en unión de su célebre compatriota y entrenador Paavo Nurmi—la gran estrella de otros días—realiza una gira por los Estados Unidos recaudando fondos para los finlandeses damnificados por la guerra. Maki ganó su primera carrera de tres millas por ventaja considerable. (Foto Acme-Editors Press).

PREPARAN UN SHOW EN EL "PALACIO DE LOS DEPORTES"

Se iniciará el día 20 del presente mes y seguirá hasta el 20 de Mayo próximo

Un largo receso tendrán las actividades deportivas en el «Palacio de Deportes» por consecuencia de un contrato que acaba de firmar la Dirección General Nacional de Deportes.

Desde el 20 del corriente hasta el día de la Patria, el 20 de mayo, el bello palacete de la calle de San Carlos estará ocupado por la monumental Feria-Exposición Cubana, que será un espectáculo digno de visitarse.

Cientos de comerciantes están preparando vistosos kioscos que ocuparán todo el bello edificio y en el que exhibirán los productos que fabrican y expenden.

La Exposición, durante todo el tiempo que dure, presentará dos shows artísticos, a las 6 de la tarde y 10 de la noche, y además mantendrá abierto un concurso en el que los visitantes, que sólo pagarán 10 centavos por la entrada, emitirán votos para hacer conocer su predilección por los mejores productos exhibidos, recibiendo el que obtenga mayor cantidad de sufragios un artístico trofeo, así como el necesario diploma.

Será, pues, la monumental Feria-Exposición Cubana un espectáculo que llevará al Palacio de los Deportes, donde suministrarán todos los informes necesarios a los interesados.

Finalmente informamos que todo visitante recibirá íntegramente o mayor cantidad que la desembolsada por el precio de la entrada, en los productos exhibidos, el día de la clausura, en el que, mediante un sorteo, todos los productos exhibidos pasarán a poder del público, contándose entre ellos, lógicamente, automóviles, radios, refrigeradores y miles de artículos más.

KID TUNERO FUE DESPOJADO DE UN LEGITIMO TRIUNFO EN CHILE, SEGUN DECLARA UN PERIODISTA DE SANTIAGO

—El próximo sábado habrá un programa de semi-profesionales.
—Se asegura que el cubano Kid Tunero le ganó a Fernández.
—La pelea de Pedrito Martínez y Chino Rabassa fué tablas.

Por «PETER»

Un boxeador cubano, según leemos en «El Mercurio», de Chile, fué despojado de un legítimo triunfo, Kid Tunero, que es el boxer a quien nos referimos, debutó ante una concurrencia de más de cinco mil almas, y el vencedor de Marcel Thil, fué considerado por la crítica boxística chilena muy superior al Raúl Landini de los buenos tiempos.

Kid Tunero boxeó contra Antonio Fernández, un verdadero maestro en el arte de la defensa propia, al decir del cronista del periódico citado. Pero ese mismo reporter sostiene que el triunfo del cubano fué conbluyente. Es más, comenta que nunca fué un fallo recibido tan friamente como ese de tablas que dieron los jueces, con un concepto errado del nacionalismo.

Y el periodista dice: «Es que en realidad de verdad en el combate de Tunero y Fernández hubo un ganador incuestionable, hubo un hombre que se mostró inmensamente superior al otro desde el comienzo de las hostilidades, dejando en el ánimo de todos una impresión de seguridad poco común». Y luego termina: «Realmente no encontramos el calificativo justo al fallo, de ahí que no nos quede otra bosa que lamentar lo sucedido y esperar que en lo sucesivo desaciertos de esta naturaleza no se produzcan, en bien de la Federación de Boxeo Chilena, institución que por su carácter y misión dentro de las actividades deportivas del país, tiene la obligación de aparecer a los ojos de todos los aficionados y público en general como un modelo de ecuanimidad.»

Fernández, acababa de derrotar por k. o. al argentino Amador Azar, conceptuado por muchos como un púgil de exbepcionales condiciones.

0 0 0

La fiesta de puños del próximo sábado, en el ring de la Arena Cerveza Cristal, será entre boxeadores semi-profesionales. Luis Felipe Gutiérrez ha confeccionado un excelente programa de seis peleas que ha sido ya aceptado por el Director General de Deportes, Teniente Coronel Jaime Mariné.

Los aficionados tendrán la oportunidad de presenciar muy buenos encuentros, y entre los cuales sobresale el match revancha entre Bertico Ramos y Eduardo de la Torre. Como recordarán los aficionados, estos dos muchachos pelearon ya, pero la pelea, aunque fué decidida a favor de Eduardo, no dejó satisfechos a los partidarios de Bertico. No se nos olvida todavía que aquella noche, cuando anunciaron el veredicto, el chief second de Ramos —Sánchez Govín—, se puso a hacer calistenia con las sogas del ring y durante más de una semana estuvo dando una tabarra enorme, sosteniendo que su muchacho había sido el vencedor.

Después de aquel combate, Eduardo de la Torre volvió a pelear contra Moisés Rodríguez, al que le ganó la decisión en seis rounds. Fué una pelea muy corajuda, en uno de los momentos, ambos contendientes salieron fuera del ring.

Y el sueño dorado de Sánchez Govín, la idea que acaricia hace como tres mese, se convertirá el próximo sábado en realidad, cuando Bertico Ramos se enfrente nuevamente consábado en realidad, cuando Bertico Ramos se enfrente nuevamente contra Eduardo de la Torre, en la pelea estelar de la noche, a seis rounds. Bertico está en magníficas condiciones para este encuentro, pero según nos ha dicho Higinio Ruiz, también su muchacho está O. K y espera que repita el triunfo para desesperació del chino con apelidos prestigiosos.

Habrá el sábado un total de treinta peleas Orlando Ramil y Morejón Domingo Goya y Alfonso, pelearán también seis rounds; Ferrer y David Plumas también están matcheados en un bout a cuatro rounds, y a la misma distancia, Delgado y Guerra Boza y Rodríguez.

En nuestra reseña del domingo de las peleas del sábado, dijimos que la decisión otorgada por los jueces, en el bout de Pedrito Martínez y Chino Rabassa, había sido justa, a pesar de la protesta de los aficionados. Y para demostrar que estuvimos en lo cierto al decir tal cosa, ayer tuvimos oportunidad de revisar los papeles de los dos jueces, señores Barón y Planas y del referee Cabarcos, y los tres, habían votado tablas. No se dió el caso, como en otras ocasiones, en que no se pusieron de acuerdo a la hora de votar.

Planas, dió el primer y tercer rounds, tablas; el segundo y el sexto para Rabassa y el cuarto y quinto para Martínez. Su total era de 30x30.

Milton Barón, el otro juez, dió los dos primeros rounds tablas; tercero, cuarto y quinto para Martínez y el sexto para Rabassa. Su total fué 32x28 a favor de Martínez. Votó tablas, porque para ganar una pelea a seis rounds, son necesarios, como mínimum, tres puntos.

Y Hugo Cabarcos, el referee, dió también los dos primeros tablas; el tercero y sexto para Rabassa y el cuarto y quinto para Pedrito. Su total fué de 30x30.

Nosotros también **punteamos** el bout con este resultado: los tres primeros rounds, tablas; cuarto y quinto para Pedrito Martínez y sexto para Chino Rabassa.

Luego hay que llegar a la conclusión de que el fallo fué justo. Porque una persona se puede equivocar, pero cuatro, es muy difícil que se equivoquen a la vez.

EL DIRECTOR GENERAL DE DEPORTES, HA SANCIONADO YA EL REGLAMENTO Y PRONTO SE HARA LA CONVOCATORIA

Los dos equipos que se encuentran en los primeros lugares del Campeonato se enfrentarán el domingo. Puentes Grandes en primer lugar también en el goal average. Baile en Juventud

JOSE PAGES, CASTIGADO POR EL RESTO DEL CAMPEONATO

Por «PETER»

Hay que irse preparando para el próximo domingo. Se enfrentarán los lobos del Deportivo Puentes Grandes y los alacranes del Deportivo Centro Gallego, los dos equipos que con más tesón se vienen discutiendo el primer lugar del Campeonato Provincial de balompié. Ni que decir tenemos la importancia de este match, ya que de ganarlos los puentegrandinos se irían delante en la puntuación nada menos que tres puntos, que equivale a juego y medio de ventaja, mientras que si lo ganan los galaicos, quedarían otra vez en el lugar de honor, un punto por encima de los que los han destronado del puesto de leaders.

Va a ser un juego de importancia, y sobre el mismo ya se comenzó a hablar largo y tendido en la reunión de anoche en el Comité Directivo de la Federación de Futbol de la Habana. Además jugarán en el próximo programa Hispano e Iberia.

A continuación publicamos el estado actual del Campeonato, poniendo en el mismo los juegos que ha ganado cada equipo a sus contrarios, los goals a favor y en contra, el goal average y la puntuación:

Núm.—Equipos	1	2	3	4	5	JG	JE	GF	GC	GA	P.
1.—Puentes Grandes	P	1	0	3	2	6	4	16	12	571	16
2.—Centro Gallego	0	E	2	1	2	5	5	22	18	550	15
3.—Hispano	2	0	T	1	1	4	5	16	15	516	13
4.—J. Asturiana	1	2	0	E	1	4	2	19	18	514	10
5.—Iberia F. B. C.	0	0	1	2	R	3	4	15	25	375	10
Juegos perdidos	3	3	3	7	6						
Totales						22	20	88	88	—	64

Los diez empates registrados en el Campeonato han sido los siguientes: Iberia-Hispano, 1x1; Hispano-Juventud, 2x2; Puentes Grandes-Centro Gallego, 0x0; Puentes Grandes-Iberia, 1x1; Centro Gallego e Iberia, 2x2; Centro Gallego-Puentes Grandes, 1x1; Hispano-Centro Gallego, 2x2; Hispano-Puentes Grandes, 1x1; Hispano-Juventud, 1x1, y Centro Gallego-Iberia, 1x1.

Días pasados dijimos que el Reglamento de la Academia Nacional de Arbitros de Balompié, había sido elevado por los Asesores Enrique Fernández y Ernesto Azúa, al teniente coronel Jaime Mariné, para su estudio y aprobación.

Ayer por la mañana devolvió el Director de Deportes, dicho reglamento a la Asesoría correspondiente, sancionado debidamente, por lo cual muy en breve será lanzada la convocatoria de ese nuevo organismo para que solicite su inscripción todo el que desee llegar a ser un gran árbitro de fútbol perfectamente graduado.

Este paso dado por la Dirección General Nacional de Deportes, en favor de la causa balompédica, es reconocido por todos los que aman este pasatiempo, pues resulta fácil comprender los enormes beneficios que tal medida habrá de reportar en breve tiempo.

Sabemos que la Dirección General Nacional de Deportes ha de imprimir un libro en el que se darán a conocer los reglamentos de las Academias de Jugadores y Arbitros, así como las reglas de juego para distribuirlos entre todos los interesados.

El próximo sábado día 6, tiene señalado un gran baile en honor de sus socios, la sociedad deportiva «Juventud Asturiana», en su local de Prado 563 altos.

Ya se están repartiendo las invitaciones para ese acto social por la Secretaría del Club, haciéndonos el ruego el señor Villar, Presidente de la Sección de Recreo y Adorno, de que comuniquemos por este medio a todas las simpatizadoras de «Juventud Asturiana», que no reciban su invitación a tiempo, se sirvan solicitarla directamente a la Secretaría.

La Sección de Propaganda, que preside el dinámico Salvador de la Cueva, colabora con la de Recreo y Adorno, y por ello es de esperarse un rotundo éxito, que desde ahora vaticinamos.

La Junta ordinaria de anoche, en la Federación de Fútbol de la Habana, comenzó después de las diez de la noche, porque antes de la reunión, hubo un cambio de impresiones con la representación de la Liga Intercolegial presidida por su Presidente, el compañero Manolín Fernández de la Campa, quien expuso varias necesidades del organismo para poder subsistir, y el deseo que abrigaban de una ayuda monetaria por parte de la Federación.

Los intercolegiales dejaron una especie de memorándum a los federativos, quienes dieron su palabra de atenderles, pero que en su oportunidad. De los asuntos de la Liga Intercolegial, ya trataremos otro día, porque queremos darle la importancia que en realidad tiene.

Al conocerse anoche los acuerdos de la Asociación Habanera de Arbitros, se enteró el Comité Directivo de la F. F. de la H., que el árbitro Jose Pagés había sido castigado por todo el resto del Campeonato, por la forma tan impropia que se comportó en la reunión del pasado sábado, con el representante del Iberia y Tesorero de la Federación, señor Guerra.

Los árbitros señalados para actuar el jueves y el domingo, son los siguientes:

Alfonso, Naya y Montesinos, han sido designados para trabajar en la fiesta a beneficio de Jose Valdivia, jugador de la Juventud Asturiana el próximo jueves por la noche, en el Campo Cerveza Polar... que está ya seco.

Junquera, actuará en el match de Luyanó y Cnital, que se celebrará a primera hora, en el Stadium Universitario.

Alfonso, ha sido designado para el match de Seyca y Universidad, también en el estadio Caribe, el domingo por la mañana.

Tapia, actuará en los dos juegos intercolegiales que se efectuarán el domingo por la mañana en el Campo Cerveza Polar y los cuales son Escuela 39 con Unión de Baleira y Jovellanos versus Academia García.

Naya, actuará en el match inicial de por la tarde, también en el estadio polarino, que será entre Racing y Betancourt.

Covas está señalando para trabajar en el match de Hispano contra Iberia.

Y Pablo Ferré Elías, fué designado para actuar en el partido estelar de Puentes Grandes y Centro Gallego. Pero la representación del primero de los clubs citados, ha puesto sus reparos, porque entiende que Ferre-Elías, lleva mucho tiempo sin arbitrar y no está en condiciones de hacerlo en un partido de la importancia de ese del domingo. El sábado por la noche, tendrán, pues, que ponerse de acuerdo los representantes de los Clubs y el Presidente de la Asociación Habanera de Arbitros, para el nombramiento del sustituto.

Al leerse anoche el informe del árbitro Guardia, que actúo en el encuentro Juventud Asturiana y Puentes Grandes, el pasado domingo, se supo que había expulsado del terreno a los jugadores Merejo, del Puentes Grandes y Agüero de la Juventud Asturiana. Al primero por agredir, y al segundo por repeler la agresión. Merejo fué castigado por treinta días y Agüero por quince.

Anoche se decía que la Sección de Fútbol de la Juventud Asturiana había dado de baja de su lista de jugadores, nada menos que a cinco. Se le preguntó al Presidente de la Juventud, si era cierta la noticia, y dijo que nada sabía. Pero a pesar de todo, repetimos, se dice que le han dado la libertad a Bolero, Barrios, Trigueño, Pelayo y Hansem.

Esta noticia, que conste, la damos sólo a título de rumor, pues como queda dicho, anoche no la pudimos confirmar con el Presidente de la sociedad.

Ajilimójili.—Dicen que «El Poliglota» habla todos los idiomas menos el del fútbol.

UNA JOVENCITA QUE DERROTA EN CHICAGO A LA CAMPEONA DE NATACION

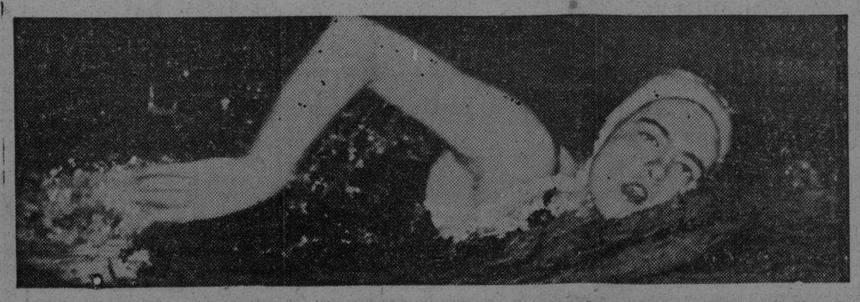

Dorothy Leonard, muchacha de 17 años, de Worcester, Massachussetts, derrotó a la campeona Halina Tomska, en la prueba de 220 yardas estilo libre, celebrada en Chicago, alcanzando con ello el título de campeona del mundo.—(Foto Acme-Editors Press).

M.E.C.D. 2016

COMPRA INGLATERRA AZUCARES CRUDOS DE CUBA A 1.45 LIBRE A BORDO

QUEDO CONSTITUIDA EN ESTA CIUDAD LA ASOCIACION CUBANA DE ESTUDIOS DE SEGUROS

BOLSA DE NUEVA YORK

COTIZACIONES AL CIERRE AYER

Amer. Crys.	13⅛
Am. Radiator	8¾
Adams Expr.	7⅞
Air Reducc.	49⅞
Alaska Jun.	6⅜
Allied Chem.	179
Allis Chal.	35⅞
Amer. Can	115¼
Am. Car Fou.	25⅞
Am. F. Pow.	2
Amer. Ice	3⅝
Amer. Inter.	5⅜
Amer. Loco	20¼
Am. P. Light	3⅝
Amer. Smel.	50
Amer. Sugar	20¼
A. C. Alcohol	—
Amer. T. y T.	172⅝
Am. Tobac A.	87
Am. Tobac B.	88½
Am. W. Works	10⅝
Am. Woolen	8¼
Anaconda C.	20⅛
Atchison	23
Atlan. Coast	17
Atlan. Ref.	22¾
Ass. D. Goods	7½
Auburn Auto	1½
Aviat. Cor.	7
Amer. Metal	24⅜
Armour y Co.	5½
—B	
Baldwin Lo.	14⅝
Balt. y Ohio	5
Bendix Avi.	34¾
Boeing Airp.	27⅞
Beth. Steel	77⅛
Borden Co.	23¾
Briggs	21⅞
Brook Man.	22⅛
Butte Copp.	3⅛
Byers A. M.	12
—C	
Can. Pacif.	5¾
Curt. W. «A»	28
Curt. W. com.	9⅞
Case T. Mach.	68
Columb. Gas	6½
C. de Pasco	38¼
Ches. y Ohio	40
Chi. R. Islan.	—
Chrysler	86⅝
Coca Cola	131
Col. Carbon	98
Comm. y Sout.	1¼
Cons. Gas	32
Cons. Oil	7¾
Cont. Can	47
Cont. Oil	22¾
Corn Prod.	60⅝
Cont. Motors	3¾
Cuba Co.	—
Cub. Amer. S.	6¾
C. Am. Sug. p.	83½
Cmml Solv.	15¼
Chesapeake	—
Cruc. Steel	38⅜
Cons. R. Cuba	—
Canada Dry	20
—D	
Del. Hudson	17⅝
Del. y Lack	5
D. Aircraft	84⅜
Drug Inc.	6¼
Dupont	185
—E	
East. Kodak	151¾
El. Auto Lit.	38⅜
El. Pow. Lig.	6¼
Elec. Bond.	7⅛
Erie (R.R.)	—
—F	
Fox Film C.	11⅝
Frep. Texas	34½
Foster Wh.	—
Firestone	20⅜
—G	
Gen. Asphalt	15⅛
Gen. Elec.	38⅜
Gen. Foods	47¾
Gen. Motors	54½
Guantánamo S.	—
Gillet Saf.	6⅝
Gimbel Bros	7¾
Gold Dust	11¼
Goodrich R.	18⅞
Goodyear	23
Gen. Bronze	2⅝
Graham Paige	—
Gramby	8
Great North	24½
—H	
Homestake	55
Houston Oil	5⅞
Hudson Mot.	5⅝
—I	
Illi. Cent	11
Interb. R. T.	3⅝
Int. Cement	43½
Int. Nickel	32¾
Inter. Tel.	4
I. Tel. F. S.	4⅛
Illin. Glas	62
—J	
Johns Mansv.	68W
—K	
Kroger Groc	32
Kennecot	35⅞
—L	
Lambert Co.	—
Lgg. Myers	108½
Loews Inc.	36¾
Loft Inc.	38
Lorillard	24¾
Louisv. Nas.	56½
Ludlum Stl.	22½
Lehman Cor.	23
Liquid Carb.	17⅞
—M	
Macy (H. R.)	28
Manatí Sug.	3¼
Montgomeri	53⅛
Miss. Pac.	—
iss Pac. p.	—
Morris (Phi.)	93
Murray Corp.	7½
—N	
N. Y. Central	16⅛
Nash. Kelvi.	6½
Natl. Bisc.	23⅞
Natl Dairy	17⅞
Natl. P. Li	8¼
Natl. Steel	67½
North Amer.	22
N. A. Aviat.	24
Nort. Pacif.	8⅛
—O	
Ohio Oil	7½
Otis Steel	10½
Otis Slev.	16
—P	
Packard Mot.	3¾
Paramount	7⅝
Penncylvann.	22⅜
Pat. Mines	6½
P. Petroleum	38¾
Pullman Co.	26¾
Pure Oil	9¾
Puerto Rico	25⅝
—R	
Radio Corp.	7
Rep. I. Steel	20¾
Reynolds	41⅞
—S	
Schen. Dis.	14
Safeway St.	51¼
Sears Roeb.	86⅞
Shell Uni.	12
Simmons Co.	22½
Soc. Vavuun	11⅞
St. Paul p.	—
So. Pacific	12½
South Ry.	16¼
Stan Gas	1⅞
Stan. N. J.	43½
Stan Oil C.	23¾
Stewart War.	7¾
Studebaker	11¼
—T	
—exas Co.	46⅜
Texas Gulf	33¼
Tinken Roll	49¾
—U	
Union Carb.	83½
U. Pacific	95¼
United Cor.	2½
Uni. Cor. pfd.	39
Unit. Fruit	79½
U. S. Rubber	34¾
U. Aircraft	48⅜
U. S. Steel	59¼
U. S. Ind. Alc.	24⅜
—V	
Vanadium	35¼
—W	
Warner Bros	3⅝
W. Brothers	1⅝
West. Union	23⅛
West. Elec.	112¼
White Motor	12⅞
Woolworth	40⅝
Yellow-Tr.	17⅝
Youngs Sheet	41¼

VALORES

Predominan en el mercado local los mismos factores que hemos expuesto en anteriores informaciones y, por eso, la actuación ayer de los inversionistas y especuladores estuvo acorde con la que desarrollaron en los días pasados.

Los elementos interesados en las Obligaciones Oro del Tesoro no cejaron en su empeño de seguir adquiriendo ese papel, especialmente el de siete cupones, aprovechándose de la debilidad que experimentan algunos tenedores. Así ocurrió que durante la cotización celebrada en la Bolsa local a las diez y media, se operase en $4.000 de las Obligaciones con siete cupones al precio de treinta y siete. Siguió la demanda durante el día y algunos elementos defendieron el papel. Al llegar el momento de la cotización oficial de la Bolsa, las mismas Obligaciones habían ganado en posición, pues en la pizarra se operó en $5.000 a treinta y siete y un cuarto. El volumen durante el día se estimó en unos $73.000.

El bono nuevo de la Deuda Exterior 1977 también fué objeto de demanda, especialmente de origen inversionista. Desde primera hora se concertaron operaciones a base de ese papel de renta fija. Al verificarse en la Bolsa la cotización oficial, se vendieron $5.000 a setenta y dos y tres octavos, para entregar hoy, y a las tres y media se vendieron $1.000 a igual precio, para entrega del papel el día quince. El total vendido se estimó en $40.000.

De los otros bonos de renta fija se hicieron algunos negocios. El más solicitado ayer fué el de la Compañía de Gas y Electricidad. A base del mismo se concertaron algunas operaciones; entre ellas una por $5.000 a ciento tres, y otra por igual cantidad a la par. Ambas se hicieron en la pizarra de la cotización oficial de la Bolsa.

Poco se hizo a base de las acciones, aunque las de empresas y compañías que pagan dividendos tuvieron un tono sostenido. Se nos informó que se vendieron 50 preferidas de la Utilities a treinta y seis y un cuarto. También se hizo algo en las preferidas del Teléfono.

GANADO

LOS PRECIOS EN PIE

Precios que pagan compradores entregado el ganado en esta capital, según información en los Mataderos

	Ctvs. Libra
Lanar, de 3 a	3½
Vacuno, de 3¼ a	3½

Precios del ganado porcino

De 100 lbs a 125 lbs de 4	a 5 cts.
De 125 lbs a 150 lbs de 5	a 5½ cts.
De 150 lbs a 175 lbs de 5¼	a 5½ cts.
De 175 lbs a 200 lbs de 5½	a 6 cts.

LOS PRECIOS DE LA CARNE

En los mataderos de esta capital rigen los siguientes precios:

	Ctvs. Kilo
Vacuno, de 12 a	1[illegible]
Cerda, de 25 a	30
Lanar, de 20 a	25

MATADERO DE LUYANO

Se sacrificaron ayer en el Matadero de Luyanó:

	Cabezas
Vacuno	103
Cerda	39
Lanar	—

MATADERO INDUSTRIAL

Se sacrificaron ayer en el Matadero Industrial:

	Cabezas
Vacuno	170
Cerda	129
Lanar	39

CARROS ENTRADOS

No hubo.

ACCIONES DE LOS BANCOS

Cierre ayer en New York:

Guaranty Trust	295
New York Trust Co.	113
Chase Nat. Bank	34⅞
National City Bank	29¾
Public Nat. Bank	32
Manufacturers Trust	39⅜
Irvin Trust	12⅜
Corn Exchange Bank	54½
Chemical Bank Trust	50
Bankers Trust	58¾
First National of N. Y.	1.915
Bank of Manhattan	103½
Central Hannover	17¼
First Nat. Boston	46
Royal Bank of Canada	130

BOSTON SURETY COMPANY, S. A.
GARANTIA EN BONOS DE LA REPUBLICA
FIANZAS EN GENERAL.—MANZANA DE GOMEZ, DEPARTAMENTOS 365-368. HABANA.—TELEFONOS: A-6204 y M-2517.
CABLE: AVIEITES.—TELEGRAFO: BOSCO.

AYER MISMO FUE ELEGIDA LA JUNTA DIRECTIVA PARA EL TRIENIO DE 1940-1943

La nueva corporación tratará de impulsar el estudio y la difusión de los seguros y el establecimiento de un intercambio con entidades extranjeras. Una biblioteca

En la tarde de ayer quedó constituída la «Asociación Cubana de Estudios de Seguros», que venían organizando varias personalidades desde que el doctor Alfredo Manes dictó las conferencias en el salón de actos de la «Asociación Nacional de Hacendados».

La constitución de la «Asociación Cubana de Estudios de Seguros», tuvo efecto en el salón de sesiones del edificio propiedad de «La Cubana». El doctor Virgilio Ortega, abogado de esa compañía y uno de los organizadores de la nueva asociación, informó en la reunión de ayer que el Gobierno de la Provincia había aprobado los estatutos.

Después de un cambio de impresiones entre los elementos que habían cooperado a la organización de la «Asociación Cubana de Estudios de Seguros», se procedió a la elección de los señores que han de integrar la Junta Directiva durante el trieno de 1940-1943.

Dicho organismo director ha quedado constituído por las personalidades siguientes:

Presidente, doctor Diego Vicente Tejera; Vicepresidente y Director Técnico, doctor Virgilio Ortega; Tesorero, señor José P. Díaz; Vicetesorero, señor Sergio Luis Barrena; Secretario, doctor Juan Alemán y Fortún; Vicesecretario, doctor Eduardo de la Torre; y Vocales, doctores Wifredo Albanés, Jesús M. Bouza, Tomás Felipe Camacho, Manuel Fernández Supervielle, Gustavo Gutiérrez y Germán Wolter del Río. Presidente de Honor: doctor Alfred Manes.

Los fines de dicha asociación, según consta en sus estatutos, son los siguientes: a), realizar toda clase de estudios e investigaciones científicas relacionados con el seguro y especialmente en cuanto se refiere a Cuba; b), propender al perfeccionamiento de su técnica y legislación; c), difundir por todos los medios a su alcance la economía, el derecho, las matemáticas, la medicina y demás disciplinas de la ciencia del seguro; d), divulgar su significación social y fomentar la popularización del mismo; e), establecer y mantener intercambio con entidades extranjeras de igual o análoga índole a la de esta asociación, y f), promover la creación de instituciones similares en los demás países de América Latina, y, en su oportunidad, la constitución de una entidad que las ligue en su acción y desarrollo.

Para cumplir más eficazmente sus fines, creará inmediatamente como dependencias suyas el Instituto Cubano de Estudios de Seguros y la Biblioteca Cubana de Seguros, a los que podrán asistir cuantos deseen prepararse o mejorar su perfeccionamiento en la técnica del seguro.

Ya se han iniciado las clases de ese Instituto, pues el profesor Manes viene dirigiendo un seminario de 5.30 a 6.30 de la tarde, todos los lunes, en el citado salón de actos de «La Cubana».

La biblioteca comenzará a organizarse inmediatamente, y se espera que pronto será una de las mejores del mundo. Será gratuita para todos los que deseen utilizarla. Así se nos informó ayer tarde.

TIPO DE LA PLATA AL CIERRE DE AYER

Al cierre del mercado local ayer, la plata nacional se cotizaba de 11.7-8 a 11.15-16 de descuento en operaciones de canje por el billete americano.

(Véase más Mercantil en la página DIECINUEVE)

"LA TABACALERA"
COMPAÑIA DE SEGUROS, S. A.
CAPITAL AUTORIZADO: $250.000.00
ACCIDENTES DEL TRABAJO
AUTOMOVILES: DECRETO-LEY Nº 800
SEGURO DE INCENDIO, MOTIN Y CICLON
Teléfonos: M-7259 y M-7388.—Apartado Nº 1996
Edificio Bacardí, Segundo piso, Habana

A LOS TENEDORES DE BONOS DE LA COMPAÑIA NACIONAL DE REFINERIAS

En virtud de no haberse integrado el quórum necesario en la Junta convocada para celebrarse el día 27 del pasado mes, se cita nuevamente a los señores Bonistas para la Junta que ha de celebrarse el día 22 de Abril, a las 3 de la tarde, en el Edificio de Obispo, número 257, a fin de que la Comisión Liquidadora designada por los señores Bonistas rinda cuenta de su actuación, resuelva sobre la proposición de compra de la propiedad perteneciente a los señores Bonistas y se tomen los demás acuerdos que se estimen pertinentes.

Y para publicar por tres días consecutivos en el DIARIO DE LA MARINA, expido la presente en la Habana, a 2 de Abril de mil novecientos cuarenta.

Por la Comisión Liquidadora de los Tenedores de Bonos de la Compañía Nacional de Refinerías,
Joaquín F. PARDO,
Presidente.

BOLSA DE LA HABANA

COTIZACIONES AL CIERRE AYER

COTIZACION OFICIAL

Bonos y Obligaciones República de Cuba

	Comp.	Vend.
Speyer 1904-1944	108	—
Deuda Int. 1905	90	95
1909-1949	107	122
Morgan 1914-1949	108	128
Morgan 1923-1953	112	118
O. Públicas 1930-1945	92¼	100
1937-1977	72¼	72⅜
Obgs. oro con 9 cupones	43	—
Obgs. oro con 7 cupones	37¼	37½
Obgs. oro con 4 cupones	34¼	35¼
Azúcar 1930-1940	108	120
Centro Asturiano	35	—
Banco Terr. S. B	10	40
Cervecera	39	58
Cervecera Obgs. no Hip.	15	20
Gas	100	105
Hav. Elec. Cons.	50½	—
Havana Electric Debentures Obgs. no Hip.	1	2
Edif. La Merop. 3. A	24	—
Mercados de Abasto y Consumo 1a Hip	40	—
Nueva F. de Hielo	110	—
Papelera S. B	70	—
Teléfonos	99	—
Unidos	3	—
Obgs. no Hip. Cía. Inversiones y Fom. S. A	—	—

Acciones

	Comp.	Vend.
Banco Terriorial	1	3½
Banco Terr Bnfs.	⅛	—
Cervecera	14	40
F. C. Cons. de Cuba P.	1⅝	2½
Cuba R. R.	—	—
Fibras y Jarcia	—	—
H. E. Utilities Co. P. 6%	34	36½
H. E Utilities Co P 5%	4	7
H. E. Railway Co. P.	½	2
H. E Railway Co C	⅛	⅜
Jarcia P	55	80
Jarcia, C	4	7
Mercantil, La (Seg)	155	—
Naviera, P	27½	34
Naviera, C	2	4
Nueva F. de Hielo	125	—
N. F. de Hielo Bnfs.	32½	40
Pesca, P	—	—
Pesca C	⅛	—
Teléfono P	64	—
Teléfono C	7	9¾
Unidos	1	1¼
Unión Oil	2½	3
1ra. Papelera Cubana	—	—
Cédulas Primera Papelera Cubana, 8%. (En circulación $500.000)	—	—
Pan American Tinigsten Corp.	—	10

COTIZACION A TERMINO

Entregas: días 15 y último de mes

Bonos y Obligaciones República de Cuba

	Comp.	Vend.
Speyer 5%	107	128
Deuda Int.	91½	98
Speyer 4½%	110	128
Morgan 5%	111	130
Morgan 5½%	112	129
O. Públicas 1945	92½	100
4½, 1977	72⅜	72½
Obgs. oro con 9 cupones	44	—
Obgs. oro con 7 cupones	37½	37⅞
Obgs. oro con 4 cupones	34⅝	37
Azúcar	107	—
Cenro Asturiano	35	—
Cervecera Int.	40	60
Cerv. Int. Obgs. no Hip.	16⅞	20
Gas y Electricidad	101	120
Hav Elec. Railway Co.	49	—
Havana Electric Reilway Co. Obgs. no Hip.	1	2
Nueva F. de Hielo	110	—
Papelera Cubana S. B	80	—
Cuban Telephone Co.	99	—
Unidos	3	—
Cía. Inv. Fom. S. A.	—	—

Acciones

	Comp.	Vend.
Cerv Int.	15	40
F. C. Cons. Prfs.	1¾	4
Cuba Railroad Prfs	3	—
H. E. Utilities Prfs.	35½	37
Hav. Elec. Ry. Co Prfs	½	2
Jarcia, Prfs	60	80
Jarcia, Cms.	4½	8
Licorera de Cuba	—	—
Naviera Prfs.	29½	35
Naviera Cms.	2	—
Nueva F. de Hielo	130	—
N. F de Hielo Bnfs.	30½	36
Teléfonos Prfs.	64½	—
Teléfonos Cms.	—	—
Ferrocarriles Unidos	1	2
Unión Oil Co.	2¼	4

COTIZACION LIBRE

Bonos y Obligaciones

	Comp.	Vend
Inter. Tel. 5% 1955	42	—
Cuba R. R. 5% 1952	40	—
Cuba R R. 6%	34	—
Cuba. R. R. 7½% 1936	44	—
Nort. de Cuba 5½% 1942	30	—
Manatí Sug. 5½ 1942	35	—
Vertientes Sug. 7% 1942	—	—
C. Gallego 6% 1975	40	—
V. Tennis 3% 1949	3	—
Pro A. Musical 7%	33	—
Casino Español 6%	51	—
Warren Brothers 6%	35	—

Acciones

	Comp.	Vend.
Int. Tel. and Tel	4	—
Cía. Cub. de Elec P. $6.00	26	—
Cuban Ame. Sug P.	80	—
Cuban Ame Sug Cms.	6	—
Cuba Co. Cms.	⅛	—
Aux. Marit. (Suscrip)	6	10
Seg. La Com. (Suscri)	40	—
Seg. El Com.	100	—
Central Violeta	6	—
Guantánamo Prfs.	10	—
Guantánamo Cms.	1	—
Cía. Litográfica Prfs.	—	—
Litográfica Cms.	—	—

CAMBIOS

Tipos de venta al cierre ayer, en Bancos de esta capital:

Nueva York, cable	1-10P.
Nueva York, vista	1-10P.
Londres, cable	3.58¼
Londres, vista	3.58
París, cable	2.05
París, vista	2.04
Italia, cable	5.07
Italia, vista	5.06½
Madrid, vista	Nominal
Madrid, cable	Nominal
Toronto, cable	13½D
Toronto, vista	13 9/16D
Alemania, cable	40 30
Alemania, vista	40 25
Hong Kong, cable	22 30
Hong Kong, vista	22.20
Bélgica, cable	17.12
Bélgica, vista	17.10
Suiza, cable	22 47
Suiza, vista	22.46
Amsterdam, cable	53.40
Amsterdam, vista	53 35
Buenos Aires, cable	23.65
Buenos Aires, vista	23.60
Japón, cable	23 50
Japón, vista	23.48

PROMEDIOS DEL CIERRE DE LA BOLSA DE NUEVA YORK

Por DOW JONES CO.
ABRIL 2 DE 1940

	Abre	Máx.	Mín.	Cierre		
30 industriales	147.95	148.37	147.48	147.92	alza	.20
20 ferroviarias	30.66	30.71	30.53	30.59	baja	.14
15 Serv. Públ.	25.10	25.25	24.95	25.17	alza	.07
40 Bonos			—	89.16	alza	.09

Señores Importadores e Industriales de la República:

Convencidos de que el movimiento de un TRAFICO INTENSIFICADO A TRAVES DEL PUERTO DE MATANZAS no sólo proporcionaría actividad creciente a su propio negocio, sino que también CONTRIBUIRIA INDIRECTAMENTE AL DESENVOLVIMIENTO DE LA VIDA ECONOMICA DEL PAIS, confiamos en que ustedes acogerán nuestra causa de beneficio recíproco con verdadero interés.

En cuanto a su negocio en particular, consideramos que los factores siguientes significan un GRAN AHORRO DE GASTOS Y DE TIEMPO:

a) Las MERCANCIAS almacenadas en la Zona Franca del Puerto de Matanzas NO ESTAN SUJETAS A INMOVILIZACION DE FONDOS, como es el caso en los almacenes afianzados.

b) Por hallarse depositadas a dos horas de la Habana en los almacenes de la Zona Franca, situados al costado del muelle y con fácil acceso a la Carretera Central, sus mercancías QUEDARIAN INMEDIATAMENTE DISPONIBLES PARA SU DISTRIBUCION DESDE MATANZAS A CUALQUIER PARTE DE LA ISLA.

c) Las mercancías quedan LIBRES DE GASTOS originados por reintegros de derechos, etc., y de la rutina compleja de INSPECCIONES DE ADUANA.

d) Por último, dada su POSICION GEOGRAFICA ENVIDIABLE, EL PUERTO DE MATANZAS OFRECE A SUS CONEXIONES DE ULTRAMAR innumerables OPORTUNIDADES PARA LA INSTALACION DE CENTROS DISTRIBUIDORES DE SUS PRODUCTOS—plantas, fábricas y depósitos de mercancías en TRANSITO—destinados a los países vecinos de Cuba. (Norteamérica, América Latina, las Antillas, etc.)

Diríjanse, para más informes, a: OFICINAS DEL COMISIONADO DE LA ZONA FRANCA DEL PUERTO DE MATANZAS.—EDIFICIO "ARECES", PRADO, Nº 106, HABANA. TELEFONO M-9382.

Atentamente,

COMISIONADO DEL CONSEJO DE ADMINISTRACION
DE LA ZONA FRANCA DEL PUERTO DE MATANZAS.

EN EL MERCADO DE NUEVA YORK SE REPORTO UNA VENTA DE LA MISMA PROCEDENCIA A 1.88 CTS.

A última hora existía en aquel mercado la impresión de que el Reino Unido había comprado 25,000 toneladas, y que otros países del Viejo Continente habían adquirido 20,000 más. Carta resumen

Antes de la apertura del mercado de azúcares crudos de New York, se reportó ayer que a última hora del lunes, una firma operadora había comprado 2,000 toneladas de Filipinas, para arribar el quince del actual, a 2.80 derechos pagados.

Reportada esa venta, se hicieron ofertas: de un cargamento de Cuba, para pronto embarque, a 1.88 costo y flete, contra oferta de compra en firme; de dos lotes de Puerto Rico, para ser despachados el diez del actual, a 2.80 derechos pagados; de varias cantidades de Filipinas, para arribos en este mismo mes, a 2.83, con la posibilidad de obtenerlas a un punto menos, de otras cantidades de igual procedencia, para llegadas en mayo a 2.85, y de dos cargamentos de Puerto Rico, para embarcar en la segunda quincena del actual mes, a 2.85.

Entonces, o sea cuando se hicieron esas ofertas, sólo había compradores por crudos, para arribos tempranos, a la base de 2.77 derechos pagados, y para llegadas a fines de este mismo mes y principios de mayo, a 2.80.

Después del mediodía se reportó que se habían vendido 23,000 sacos de Cuba, para comenzar a cargar el quince del actual mes de abril, a 1.88 costo y flete, a la American.

Ninguno de los despachos que estamos sintetizando decía nada acerca de la venta de igual procedencia y al mismo precio, que anticipamos en nuestra información anterior. Algunos observadores locales suponían que el cargamento que ayer reportamos, es el mismo apuntado en el párrafo anterior, vendido por Farr and Company a la mencionada refinería.

Otros despachos recibidos de New York, por los hilos directos de Lamborn y de Mendoza, aseveraban que se habían hecho ventas de crudos de Cuba a Inglaterra al precio de 1.45 libre a bordo. Uno de esos despachos decía que el Reino Unido había comprado 25,000 toneladas, y que para otro destino de Europa se habían vendido 20.000 toneladas, al mismo precio. Un despacho final informaba que en los círculos azucareros de New York existía la creencia de que el total de ventas de crudos de Cuba a Europa, a 1.45 costo y flete, ascendía a 30,000 toneladas para embarques en abril y mayo.

La carta resumen que insertamos más abajo, también habla de esas ventas a Europa; pero se nos figura que no comprende esa información los detalles que acabamos de apuntar, recibidos por el despacho que hemos sintetizado.

MERCADO DE FUTUROS. — Se vendieron del contrato americano en la Bolsa del Azúcar de New York durante la sesión de ayer: 2,100 toneladas en mayo, 2.050 en julio, 4.250 en septiembre, 1,750 en enero y 250 en marzo. Y del contrato mundial se vendieron: 750 toneladas en mayo, 750 en julio, 2,450 en septiembre, 2,550 en diciembre, nada en enero y 450 en marzo.

Sobre la actuación de ambos contratos durante el día de ayer, remitimos al lector a la carta resumen que insertamos al final de esta información.

Sobre la actuación de ambos contratos durante el día de ayer, remitimos al lector a la carta resumen que insertamos al final de esta información.

La mencionada Bolsa del Azúcar fijó ayer tarde en 1.89 (baja de un punto en relación con el lunes) la cotización «spot» para los crudos del contrato americano y en 1.45 para los del contrato mundial, o sea un punto de alza en comparación con la del lunes que fué de 1.44.

LA CARTA RESUMEN.—Fué trasmitida por Dow, Jones and Company, por el hilo de Luis Mendoza y Ca. La traducción hecha por estos señores, dice de la manera que sigue:

«Aunque las recientes liquidaciones observadas hacia la hora del cierre eliminaron una buena parte de los avances de la mañana, los futuros azucareros mundiales cerraron con tono sostenido y con avances de medio punto a dos puntos, estimulados por indicios bastante bien definidos en el sentido de que Inglaterra ha comprado una importante cuantía de crudos a Cuba, primera venta de importancia en algún tiempo. Las operaciones de cuberturas, y las nuevas compras, acompañaron estos rumores, absorbiendo rápidamente las ofertas. Afírmase que la venta asciende entre 25,000 y 45,000 toneladas, al precio le 1.45 c. Lab. Se operó hoy en este contrato en un volumen de 6,950 toneladas. El contrato americano cerró irregularmente, después de haber mantenido un tono sostenido durante la mayor parte de la sesión, quedando de una variación a un punto de alza y uno de baja, al aumentar las ofertas, influenciadas aparentemente por el flojo tono del mercado del disponible. Se operó en este contrato en un volumen de 10,400 toneladas. Los productores cubanos apoyaron las posiciones más distante con cubiertas contra los disponibles, lo cual fué un factor de importancia. Las liquidaciones fueron escasas, en forma diseminada, y representando coberturas. Hubo además un buen volumen de traspasos, de meses cercanos a posiciones más distantes. El mercado de crudos estuvo flojo. La refinería American Sugar tomó 23,000 sacos de Cuba para embarque el día 5 de abril, a 1.88 CIF, equivalente a 2.78 c. base derechos pagos, lo que significa un descenso de dos puntos en el precio «spot». El interés en compras se centralizó especialmente en azúcares para arribo a fines de Abril y principios de Mayo a 2.80 c. El mercado de refinos quedó sin variación a 4.50 c. continuando las extracciones muy escasas, lo que en parte refleja la continuación de la competencia de los refinos de ultramar a 4.25 c. lb. Una pequeña refinería del Sur está cotizando a 4.40 c. en nuevos negocios, lo que se espera que se mantenga sólo localmente»

COTIZACIONES DEL AZUCAR EN LA BOLSA DE N. YORK

NUEVA YORK, Abril 2. —
(Por el hilo directo de Luis Mendoza y Compañía.)

CONTRATO NO. 3

Meses	Abre	Máx.	Min.	Cierre
—1940.				
May.	1.85	1.85	1.85	1.84
Jul.	1.91	1.91	1.91	1.91
Sept.	1.97	1.97	1.97	1.96
Nov.	—	—	—	2.01
—1941				
Ene.	2.01	2.01	2.00	2.00
Mar.	2.03	2.03	2.03	2.02

CONTRATO NO. 4

Meses	Abre	Máx.	Min.	Cierre
—1940				
May.	145	146	144½	144½
Jul.	145½	145½	144½	144½
Sept.	141	141½	140	141
Dic	140	141	139	140½
1941				
Ene.	—	—	—	140
Mar.	141½	141½	141	140½
Diciembre				4.24

APRECIACIONES DEL MERCADO DE AZUCAR

ABRIL 2 DE 1940

	Ant.	Hoy
Costo y Flete		
Pronto embarque a EE. UU.	1.88	1.88
Flete	0.23	0.23
Libre a bordo — Pago inmediato		
EE UU cuota libre	1.68	1.70
EE UU cuota retenida 1941	1.54	1.56
Cuota Mundial libre	1.43	1.44
Cuota Mundial especial y reserva	1.36	1.37
Cuota local	0.83	0.83
Todas las cuotas	1.50½	1.52

(Estas apreciaciones son de Luis Mendoza y Compañía.)

MERCADO DE ALGODON

Cierre ayer en New York:

Mayo	10.49
Julio	10.24
Octubre	9.72
Diciembre	9.58
Enero	9.54

ORO
Pago 183
Compro y vendo toda clase de monedas
RAMON DEL VALLE
TENIENTE REY Y HABANA
EDIFICIO «LIFE»
Teléfonos: M-7611 y M-8531

EMPRESA NAVIERA DE CUBA

JUNTA GENERAL EXTRAORDINARIA DE ACCIONISTAS

Conforme a lo prescrito en el Código de Comercio y Estatutos de la Empresa Naviera de Cuba, y según acuerdo del Consejo de Administración del día de hoy, se convoca por este medio a los señores accionistas, a Junta General Extraordinaria que deberá celebrarse el día 9 de Mayo próximo, a las cuatro de la tarde, en el Edificio de las Oficinas de la Empresa, San Pedro, número 262, con objeto de acordar la Reforma de los Estatutos y reducción del Capital Social; debiendo advertirse que según el Artículo 34 de los Estatutos y 168 del Código de Comercio, para que el acuerdo que se adopte sea obligatorio será necesario que concurran la representación de las dos terceras partes del Capital Social, y las dos terceras partes del número de accionistas.

Según el Art. 19 de los Estatutos, los accionistas deberán entregar en las Oficinas de la Empresa sus acciones, diez días antes de la Junta, si son al portador, y si fueren nominativas deberán estar inscriptas en los Libros de la Compañía, diez días antes de la Junta.

Cumplidos esos requisitos del citado Art. 19 de los Estatutos, los accionistas podrán, según el Art. 21 de los Estatutos, asistir personalmente, por carta de autorización otorgada a otro accionista, o por poder conferido a «una persona extraña» y por los que tuvieren limitada su capacidad comparecerá su representante legal.

De conformidad con dicho Art. 21, y cumpliendo acuerdo de la Junta General de accionistas de 29 de Marzo de 1932, el Consejo de Administración ha dictado las siguientes Reglas:

«La firma de la carta de autorización podrá ser autenticada por Notario, para seguridad de su admisión, en el caso que la Mesa no la conociera. Deberá mencionarse en la carta el número de acciones y el número del título, y se acompañará con el recibo del depósito. Para facilitar la admisión, si se presentare sin intervención notarial, habrá de constar antes de la Junta, en la Oficina de la Administración de la Empresa donde se depositan las acciones, la firma del accionista depositante, para su cotejo en caso de duda, que resolverá a su buen juicio la Mesa. Si no hiciera personalmente el depósito, sino por medio de apoderado, la firma de la carta de autorización deberá ser autenticada por Notario, o por dos miembros del Consejo de Administración. La Mesa, conforme a su buen criterio y sin ulterior recurso, resolverá cuantas dificultades surjan respecto a la personalidad o comparecencia».

La Habana, Abril 2 de 1940.

Luis Octavio DIVIÑO,
Secretario.

Ab. 3, 4, 5

M.E.C.D. 2016

HABANERAS

A cargo de MARIA RADELAT de FONTANILLS

PARA LA MUJER

CONSEJOS PRACTICOS

El arte de gobernar una casa es saberla administrar, es el resultado de compartir bien el tiempo, el dinero y el trabajo.

Conservar la ropa, aprovecharla o restaurarla; manejar todos los departamentos de una casa, desde el salón, pasando por el tocador, despensa, cocina y demás servicios, para poder no sólo mandar bien, sino auxiliar o suplir en alguna ocasión a los sirvientes, son menesteres que debe conocer toda buena ama de casa.

También debe estar al corriente de los precios, pues así habrá mejor orden en todo. Siempre es bueno que los criados se den cuenta de que el ama no ignora lo que cuestan las cosas.

Hoy en día, que se ha tenido que complicar tanto la vida, es muy raro encontrar una señora que no sepa hacer un buen plato de cocina, ayudada por los nuevos utensilios que tanto simplifican la preparación.

Ahora se invita más a las casas, doble motivo para que todas las dueñas de ellas tengan que saber gobernarlas y sacar el mejor partido a todo lo del hogar.

Hay un sinnúmero de platos finos de pocos costo, que daré a conocer diariamente, los cuales deseo aprovechen, pues no hay nada más ventajoso que saber cómo se hacen las cosas.

En el verano, que deseamos tanto las comidas frescas, pero de alimento, se pueden y deben elegir las frías y no dulces, para evitar la sed.

En Europa y en los Estados Unidos, la mujer se esmera en demostrar que sabe condimentar una buena comida y preparar una mesa con gusto y elegancia.

¿Por qué todas nosotras no hemos de imitarlas?

Echando vinagre en la sartén y calentándolo bien se elimina todo el olor a fritos que pudiera haber quedado en ese utensilio.

Jamás debe usarse un cuchillo para revolver grasa hirviendo, porque se embotaría su filo.

Los mangos de cuchillo de marfil y hueso se blanquean perfectamente frotándolos con trementina.

SERVICIO DE PATRONES

TRAJE DE MAÑANA

Botones y más botones se ven en los últimos modelos. Prácticamente todas las jóvenes que visten a la última moda, desean lucir algo nuevo y diferente, en cuanto a un estilo sastre se refiere, para las diligencias diarias. En este elegante vestido con bolero, vemos el por qué el adorno de botones ha adquirido tanta popularidad y con cuánto éxito añaden al diseño esa nota de elegancia que tiene este vestido sencillo. No se ponga a cabilar, haciéndose la idea de que tendrá que hacer un sin fin de ojales, pues los botones solamente están como adorno, ya que el vestido se cierra con broches o un «zipper». Tiene un bolsillo corte sastre a un lado de la falda, escondido bajo una de las hileras de botones que la adornan.

Este es un diseño especialmente práctico, debido a que el vestido puede usarse solo o con el bolero. También puede usarse el bolero con diferentes vestidos.

Confecciónese en lana fina, crepé o seda lavable.

Para la talla 14, (32), se necesitarán 4 yardas y ⅜ de una tela de 39 pulgadas de ancho, sin dobladillo. Si se desean las solapas en contraste, será necesario ¼ de yarda de material también en contraste.

Señora María RADELAT de FONTANILLS.
DIARIO DE LA MARINA, Prado y Teniente Rey.
Incluyo 20 centavos de dólar para que se sirva enviarme el Patrón No. . . . . .
Nombre . . . . . .
Calle y número . . . . . .
Ciudad y país . . . . . .

LABORES

La moda nos presenta bellísimos modelos de prendas de vestir que se realizan en tejidos de dos agujas. El presente grabado nos ofrece un sweater de estambre grueso color cereza muy propio para usar en los sports, dentro de un punto nuevo muy fácil de interpretar.

CONSEJOS

Ya llegaron las nuevas **toiles** y los croquis que con tanto interés esperaban las clientas de **Carmita**, la conocida modista de Perseverancia 164, casi esquina a Virtudes. Las personas que deseen informes sobre los mismos pueden llamar al teléfono M-6485.

Las flores de primavera se presentan esta temporada en una variedad más extensa que nunca. Las que ofrece la **Casa Trías** en artísticas formas de cestos, **corbeilles** o cajas, propias para regalos, se destacan por sus preciosos coloridos, señalándose como las más bellas entre las mejores.

Cuando se tenga que ofrecer un regalo que reúna en su delicadeza exquisita la expresión del buen gusto, visítese el establecimiento de moda que está en el lugar más céntrico del Vedado. **El Carmelo**, de Calzada y D, donde se reciben constantemente las confituras más finas en forma de estuches.

En el **Bridge Party** que ofrece la Junta Piadosa del Departamento de Maternidad, en la Casa de Beneficencia, se reunirán las personas más distinguidas de nuestra sociedad con el fin de recaudar bastantes fondos para mejorar esos bebitos que sostienen. Bríndele su concurso y asista también formando una mesa donde el asiento vale un peso.

CURIOSIDADES

Las flores constituyen un adorno precioso en la casa y son numerosas las mujeres que cuidan de prolongar su lozanía y vida en los floreros, ya cortando la punta de los tallos todos los días ya cambiando el agua del recipiente, ya agregando en el agua algunas substancia que las vivifique.

Pero serán muchas las que ignoren que con poner una o media pastilla de aspirina en el agua del florero se conservan los ramos vistosos por mayor tiempo.

—x—

Un método práctico para planchar perfectamente el «plisado» de una falda, consiste en ir asegurando los tablones por grupos con alfileres. Entonces se pasa la plancha con más seguridad y la operación se realiza fácilmente.

—x—

Para devolver a franelas y lanas al limpiarlas la elasticidad de nuevas, es suficiente sumergirlas durante una hora o dos en un baño de agua con amoniaco. Para cuatro litros de agua corresponden unos 30 o 35 gramos de amoniaco.

Después de esta operación conviene aclarar bien los tejidos con objeto de que desaparezcan las emanaciones que pudieran impregnarlos desagradablemente.

—x—

La cristalería debe lavarse siempre con agua fría, porque con agua caliente o tibia no queda tan brillante.

En París, los teatros que reciben una subvención de gobierno están obligados, según una cláusula del contrato, a dar una función gratis para el pueblo cada año.

En algunas aldeas de Escocia la municipalidad mantiene cierto número de vacas para proveer de leche a los pobres que la soliciten.

LA MUJER Y EL MATRIMONIO

Es más fácil conseguir marido que conservarlo. ¿Por qué dejar de fascinarlo, sólo porque te has casado con él...? Si le gustas vestida de negro, no uses rojo; si ama tus cabellos, no te los cortes. Si no hicistes esas cosas antes de casarte, ¿por qué hacerlas ahora...? Continuar siendo para el marido la novia, es el arte de tener éxito en el matrimonio.

Una verdad que toda mujer debe tener presente: Casarse es una casualidad; seguir casada, un arte.

Hilda Owlsley.

NOTAS DE PARIS

La semana ha sido de gran movimiento en el mundo de las modas en Nueva York. Entran por su puerto las frutas de la temporada de París. Y como consecuencia ahora nos llegan los dibujos hechos en los salones allá en las tiendas llegan los modelos escogidos.

Las presentaciones están llenas de interés. Nos demuestran que el mundo de la **Couture** permanece alerta, con o sin la guerra. Esta vez los modistos han practicado el arte de la verdadera alta costura. Aquí y allá hay un gesto romántico —mayormente para corresponder a los deseos de este lado del mar, como el modelo de **Pignet de Satín** blanco con aplicaciones de gigantescos pensamientos y una banda ancha con dos caídas de faya verde. Pero en general la tendencia es hacia lo sencillo con algún detalle fino que le presta encanto.

Entre estas tendencias la que más ha dado que hablar es la silueta ablusada (floja) de **Molyneux**. Este diseñador la ha introducido en los trajes prácticos de tela doble para de día y en los crepés de más vestir para de noche. En un estilo fácil de llevar, especialmente cuando se combina con la falda recta y estrecha que **Molyneux** endorsa.

Sigue la tendencia de poner bolsillos en todo; una moda que ha de predominar para verano. Sin embargo, ha habido cambios. Se recordará que al empezar la guerra, la tendencia marcial predominante —grandes bolsillos hechos para acomodar las máscaras de gas. Ahora están fruncidos como las bolsas de nuestras abuelos, recogidos con lazos o de estilo **pannier**. Muchos se destacan de las faldas ceñidas o chaquetas.

Schiaparelli tiene un bolsillo doble muy interesante, que pasa por encima del cinturón a un lado del traje sastre.

Entre las novedades abundan los delantales. **Molyneux** presenta un modelo que es como un corselete alargado y en forma de pico.

Robert Piquet nos hace una contribución encantadora en sus chalecos. **Valet de Chambre.** Como sus prototipos son de sedas a rayas, sin mangas cuando se usan de día, con vestidos de crepé y para de noche las rayas son de lentejuelas doradas o plateadas.

De noche todas seremos sirenas si adoptamos la silueta presentada por **Schiaparelli**. Ella envuelve el cuerpo en crepé amoldado a las líneas de la figura. Hábilmente manejados, los pliegues echan la amplitud donde más hace falta sin estorbar en nada el efecto de vampiresa.

Se regatean dos tendencias, la de líneas esbeltas y floridas en trajes formales. Para de día la tendencia es hacia las líneas esbeltas pero con volumen suficiente en las faldas. El volumen se va acentuando en las faldas por detrás.

Varios de los diseñadores franceses se entretienen con transformar los trajes de noche. **Balenciaga** hace un modelo de crepé negro con tres o cuatro blusas distintas.

Schiaparelli presenta un modelo de noche con gran escote que puede cubrirse con ayuda de un **guimpe** con mangas (blusita) en azul-dormido bordado en azabache.

Las parisiennes llevan estos largos trajes cubiertos con blusas o chaquetas para comer en restaurants, de noche.

REGLAS SOCIALES

Las pequeñeces, que consideradas aisladamente carecen de importancia, siendo apenas acreedoras a consideración, la tienen y muy grande cuando se agrupan y constituyen una serie de actos capaces de ir en desmedro del prestigio y simpatías de que se goza.

Por esta razón juzgo las pequeñeces observadas con que comienzo la sección, acreedoras a enmienda y dignas de difusión, para así evitar que se persista en ellas reiteradamente.

Muchas personas en el deseo de pasar por bien relacionadas no vacilan en citar en sus conversaciones a gentes distinguidas o que por razón de sus puestos ocupan lugares de privilegio. Cuando de esto se hace abuso y se inventan los pretendidos lazos de amistad, se está siempre a un paso del ridículo, y un bochorno por esta causa es de los que más hacen sonrojar.

Hay jovencitas que fuman experimentando náuseas por el tabaco, pero lo hacen porque está considerado elegante, así como existen las que no pierden un concierto o una conferencia, aunque se aburran distinguidamente. Estas personas se convierten en la comidilla de las tertulias por su presunción y sus actitudes de advenedizas.

El querer aparentar más de lo debido conduce a situaciones embarazosas. Así, a lo mejor se habla de parientes riquísimos con casa de campo, etc., y un día el azar hace que se los conozca como gentes de humilde condición. Esa gente resulta imposible de corregir, porque ha surtido su efecto.

No debe emplearse jamás un tono de menosprecio al referirse a amigas que se hallan afligidas por penurias económicas, pues parecería que se concediese sólo interés al dinero y a la posición social con soberano desdén hacia el afecto y el culto de la amistad.

LA MODA ACTUAL

Un bello vestido que responde a un modelo de gran aceptación para el verano. La falda es de satin color flor de manzana y la blusa es de encaje negro.

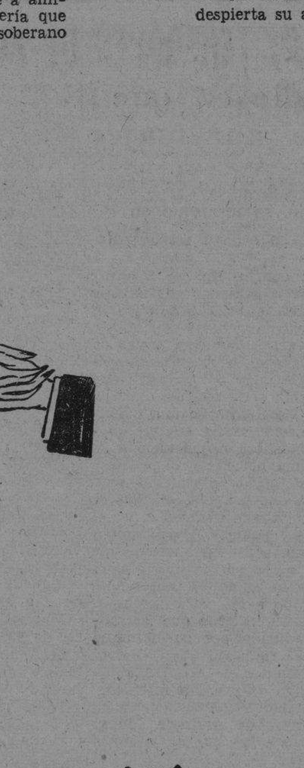

Constance Moore nos presenta este «ensemble» de primavera en crepé de seda gris adornado con detalles de piel que para nuestro clima puede suprimirse.

GALERIA INFANTIL

Nos complacemos en ofrecer el retrato de la graciosa niña María de los Angeles Castro Montejo y Aballí, nieta adorable del Dr. Angel A. Aballí y su distinguida esposa Corina García Montes.

POESIAS

PLEGARIA TRISTE

—Cuando para siempre marchó de mi lado
me dejó sumido en la desolación
y en aquel vacío que dejó su ausencia,
quedé como en éxtasis invocando a Dios...

—¿Por qué la dejaste, Señor de los Cielos?
¿Por qué permitiste muriera su amor,
si Tú bien sabías que en todos mis rezos
su nombre en mis labios era mi oración?

—¡Haz que vuelva, Padre, Señor de los tristes!
Aclara su mente con la reflexión;
dile que es injusta, que con su partida
arranca de mi alma toda la ilusión.

—Señor de los grandes, Dios de los humildes,
sin su amor soy nada... ¿No ves mi dolor?
Tú que eres tan justo, oye mi plegaria,
despierta su alma y ¡tráemela, Señor!

Roberto Díaz de Villegas

LA EDAD EN EL ANDAR

¿Se ha sentido usted alguna vez en el salón de espera de una gran estación de ferrocarril y ha tratado de adivinar la edad de las mujeres que pasan? Sin duda habrá creído más viejas a aquellas que se encorvan al caminar, se recargan demasiado en las caderas o caminan a saltos como si fueran ardillas o conejos. Conozco una señora de cerca de 70 años que no parece tener más de 50 debido a que posee un andar gracioso y su postura toda es correcta. A pesar de su edad su cuerpo irradia elegancia y belleza.

No se puede negar que la belleza estriba principalmente en un porte elegante, es decir, en unos hombros derechos y una cabeza erguida. Si se camina como una joven se lucirá como tal. Las malas posturas destruyen todo vestigio de atractivo personal que pueda haber en la persona.

Un andar suave, como una voz agradable, es un elemento principal de belleza. Pongamos por ejemplo a Bette Davis, la conocida actriz de la pantalla. Aunque no es alta da la impresión de poseer una estatura elegante, y esto se debe a su andar enérgico al par que grácil.

La joven que anda a saltos e inclina el cuerpo demasiado hacia adelante está diciendo a todo el que la mira que es indiferente al encanto y magnetismo que debe poseer una muchacha.

PENSAMIENTOS

Si sois laborioso nunca moriréis de hambre, porque el hambre puede llamar a la puerta del hombre que trabaja, pero jamás se atreve a entrar.

* * *

La gloria de los hombres debe medirse siempre por los medios de que se han valido para adquirirla.
La Rochefoucauld.

* * *

El matrimonio es como la muerte: pocos llegan a él bien preparados. **Tommaseo.**

MENU DEL DIA

Almuerzo

Coctail de ostiones.
Huevos a la Crema.
Pechuga al horno.
Ensalada de vegetales.
Pastel de manzana.

Comida

Cantaloup.
Sopa de pasta **La Pasiega.**
Pollo en salsa negra.
Ensalada de papas.
Dulce de coco con queso.

RECETAS DE COCINA

Yemas abrillantadas

Se hace un almíbar fuerte con dos tazas de azúcar y una de agua, dejándola enfriar. Aparte se deslíen doce yemas de huevos uniéndolas con el almíbar poco a poco y batiéndolas en el fuego, sin dejarlas hervir hasta que se endurezcan. Se forman bolitas con las manos untadas en harina de Castilla, envolviéndose en azúcar Candy pulverizada.

PARA EL HOGAR

DESDE HOLLYWOOD

OLIVIA DE HAVILLAND

Abramos una ventana sobre su breve pasado.

Mañana de sol sobre Saratoga. Rayos dorados como la miel que parecen quebrarse en reflejos sobre una figura cautivante de colegiala cuyos ojos sonrientes y su mentón con un hoyuelo gracioso y profundo causan admiración a los transeúntes, pero sin que uiense ninguno de ellos en que ese rostro juvenil e ingenuo puede asomarse al [illegible]plata. Camina con pa[illegible]o y ondulante, hacia [illegible]l Mills College donde la [illegible]as pruebas, las lecciones; más [illegible]e a la casa paterna, nido en el que transcurre plácido el tiempo, a estudiar y a soñar. La adolescencia es embriagadora.

Los días se suceden mientras la niña cuenta anhelante los dieciseis, los diecisiete, los 18 años próvidos. Hasta que un día el profesor de literatura, amable, le insinúa que debe intervenir en una representación del teatro al aire libre de Max Reinhardt. Olivia se cohibe. Cuando mucho participó en funciones sin responsabilidad, de aficionados; algo así como la barraca de las épocas heróicas transplantada a una sala con tablado improvisado. El profesor no duda de su alumna; es la discípula quien duda de sus fuerzas, quien ve un mundo cuyas pupilas la acribillan. Al fin se consigue hacer que ceda y la presentan al famoso director. Olivia de Haviland ignoró hasta cierto tiempo después que el papel de Hermia que le cupo interpretar se lo habían ofrecido anteriormente nada menos que a la decorativa Gloria Stuard.

La sorpresa de Olivia al verse convertida casi por azar en actriz no reconocía límites. Sus compañeras de estudio no comprendían cómo la aplicada universitaria súbitamente quedaba convertida en una figura a la que se ofrecía un contrato para rodar la versión de la obra shakespeariana en que interviniera, cuando tantos millares de aspirantes se aglomeraban a la puerta de los estudios y aun dentro de ellos a docenas se disputaban los repartos brillantes.

Terminada su labor en el primer film, cuando pensaba restituirse a las aulas, doble sorpresa: se le había buscado un pepel adeucado, sugestivo, en «El capitán Blood». Y el triunfo indiscutido de esta cinta y de su labor personal hizo que se le asignase la figura de Angela, criatura bellísima y voluptuosa, en la producción bautizada «Adversidad».

Olivia de Haviland consiguió así rápidamente encumbrarse. lo mismo que las colegas mencionadas al comienzo de la nota.

CULTURA FISICA

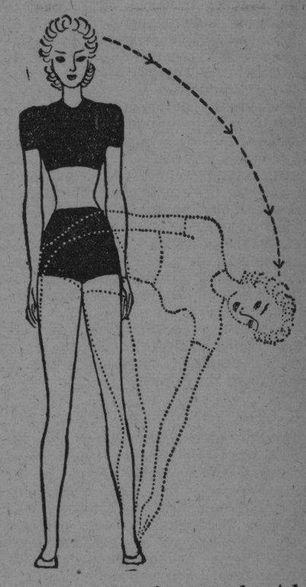

Párese con los pies separados, tal como se ve en la ilustración, dejando el cuerpo completamente flojo. Eche el torso hacia un lado, doblando la rodilla ligeramente y tocando el tobillo con la mano, tal como se ve en la figura de puntos. Vuélvase a la posición original sin esfuerzo alguno y eche el torso hacia el otro lado. Repita este ejercicio diez veces de cada lado.

CONSULTORIO

MUÑEQUITA:

Con mucho gusto atenderé su petición complaciéndola en el asunto de los guantes, aunque aquí por el clima, apenas se usan y menos en la estación del verano.

ANGELICA C. DE FERNANDEZ: Puede usted enviarme sus producciones en la seguridad de que si son buenas, como espero, se las daré a conocer en esta página. Quiero advertirle que no tengo mucho espacio, así que no deben ser extensas.

UNA SUSCRIPTORA:

Las conferencias de San Vicente de Paul, en el Vedado, ofrecerán una exhibición de modas en el Hotel Nacional, el jueves once de abril, de cuatro a siete de la tarde, donde las principales casas expondrán sus mejores modelos de vestidos de verano. Allí podrá escoger el suyo y además, con el producto de su entrada ayudará a resolver muchos problemas de los pobres de esa barriada; no deje de asistir.

ELOISA, CARDENAS:

Si yo conociera algún lugar propio para que su hija pueda aprender ese oficio se lo indicaría en seguida. Me he quedado con su dirección para en caso de poderle resolver su preocupación hacerlo inmediatamente.

M.E.C.D. 2016

SERAN JUZGADOS HOY DOS INDIVIDUOS QUE MATARON A TRES PERSONAS

CON PLOMOS ATADOS A LA CINTURA APARECIO FLOTANDO EL CADAVER DE UN HOMBRE

FALTABA DE SU CASA DESDE EL SABADO ULTIMO

El cadáver presentaba múltiples contusiones por todo el cuerpo. Fué identificado por su hijo

Al mediodía de ayer, el vigilante 86, perteneciente a la Policía Marítima, J. A. Bengochea, que estaba de servicio en el espigón 1 de los muelles de San Francisco, advirtió que sobre las aguas flotaba el cadáver de un individuo de la raza negra.

Con el auxilio de varios compañeros, el vigilante Bengochea extrajo el cuerpo del desconocido, advirtiendo que tenía atada a la cintura una soga y amarrados en sus extremos dos gruesos pedazos de plomo.

Avisado el médico de guardia en el primer centro de socorro, doctor Caminero, acudió a dichos muelles, reconociendo el cadáver y certificando que presentaba múltiples contusiones por la cabeza y cuerpo.

Minutos después del hallazgo, hizo acto de presencia en la Jefatura de la Policía Marítima, el joven Juan John Knudsen, natural de Isla de Trinidad, de 18 años de edad, vecino de 5 entre 6 y 7, en el reparto Buenavista, quien reconoció el cadáver como el de su padre John Knudsen, de Isla de Trinidad, de 73 años de edad y que era vecino de su propio domicilio.

Declaró Juan John, que el autor de sus días salió de su casa el sábado pasado sin que volviera a regresar a ella, por lo que dió cuenta de su desaparición.

Cree que su padre se suicidara, pues desde hacía poco tiempo aparecía preocupado, sin que el dicente pudiera conocer los motivos.

El cadáver fué entregado a Juan John, con la obligación de presentarlo en el necrocomio para la práctica de la autopsia.

Con lo actuado se dió cuenta al juez de instrucción de la sección primera.

VEHICULOS CIRCULADOS

Por transitar con exceso de velocidad, fueron ayer circulados por la policía, los vehículos siguientes:
2da. estación: 25,118.
10a. estación: ómnibus 1479.
12a. estación: 37,452 y ómnibus 104 y 110.
13a. estación: 11,290.

ACTUACIONES DE LA POLICIA DE LA SECCION DE APREMIOS

El Sargento Manuel Estévez Guerra, Jefe de la Oficina de Diligenciamiento de Apremios del Ayuntamiento ha rendido un informe a su Jefe el Coronel Bernardo García, dándole cuenta de que por los agentes a sus órdenes, durante el pasado mes de marzo, se diligenciaron los siguientes expedientes: embargos 1324 notificaciones de industria y comercio 802; modelo 12, bajas conversiones y denuncias, 360; patente de alcoholes, 4; patente semestral, 238; sección de impuesto industrial y comercial, 216; negociado de subsidio industrial y comercial, 261; impuesto territorial, notificaciones y comprobaciones, 90; clausuras y otros expedientes, 159; denuncias por carecer de licencia, 12, y recibos de alquileres embargados, 30, que hacen un total de 4,309.

También del Acueducto Albear se tramitaron 4,289 expedientes de embargos, 9001 de apremios y 1,466 recibos de alquileres embargados, que sumados son 14,756 hacen un total general de 19,065.

Igualmente se remitieron por dicha sección $335.20, importe de recibos de alquileres embargados por el Acueducto de Albear.

LESIONADO EN RIÑA

Pedro Valdés Pérez, de 19 años de edad, vecino de Luz 651, sufrió lesiones de carácter menos grave, al ser agredido por José Ramón Fernández y Alejandrina Francia Alfonso, vecinos de Perseverancia 104, con los cuales sostuvo un disgusto al oponerse ellos a que sostuvieran relaciones amorosas con una de sus hijas.

HURTO DE UN AUTOMOVIL

Fernando Díaz Mantilla, de 38 años de edad, vecino de Gervasio 513, denunció a la policía que le hurtaron el auto de su propiedad chapa número 11975, que dejó estacionado en Carlos III entre Belascoaín y Santiago, sin que por el momento tenga sospechas en persona alguna.

Electrocutado un mecánico en una estación de radio

Se encontraba arreglando un ventilador, cuando tocó un cable de alta tensión

Luis Arechaederra Leal, natural de La Habana, mecánico electricista, de 37 años de edad y vecino de Virtudes número 463, halló la muerte anoche, en el interior de la planta de radio CMBC., situada en la finca «La Cascada», en la Calzada de Rancho Boyeros.

Luis Arechaederra, se encontraba reparando los ventiladores de dicha planta emisora, cuando al penetrar en el equipo trasmisor fué alcanzado por la corriente de alto voltage, lanzándolo contra el pavimento, violentamente, de donde fué recogido por Ovidio Fernández Balmaseda, de 27 años de edad, vecino de Monte número 467, quien lo condujo rápidamente a la Casa de Socorro, donde llegó cadáver.

El médico de guardia doctor Moncada, reconoció el cadáver, certificando que presentaba diversas contusiones por el cuerpo y la cabeza.

Ante el capitán Pedro Díaz, al mando de la Décima Estación compareció Fernández, quien expuso que Lui Arechaederra era experto en radio, por lo que se le encomendó la reparación de los ventiladores y cuando estaba en sus labores sufrió el accidente que le costó la vida.

También compareció ante el oficial mencionado un hermano del occiso, nombrado José, quien solicitó la entrega del cadáver.

Gravemente herido a cuchilladas un individuo de la Esmeralda cuando se encontraba durmiendo en su casa

Causan muy buen efecto en Santiago de Cuba los fallos del Dr. Manduley en favor de los cafetaleros. Los ganaderos de Camagüey elogian el discurso del Secretario de Agricultura

ESMERALDA, abril 2. DIARIO. Habana.—A las once y media de la noche de ayer fué atacado en su lecho Pedro León, natural de Canarias, dueño de la mueblería de la calle 14, número 21, por Gabino Iglesias, de la raza negra, causándole varias heridas. Su estado es grave. Fué asistido por el doctor Sánchez, siendo trasladado esta mañana a Morón. La policía actuó rápidamente. Hasta estos momentos el hecho no ha sido detenido.—Luciano Fernández, corresponsal.

Grata impresión en los círculos comerciales e industriales

CAMAGUEY, abril 2. DIARIO. Habana.—En todos los círculos sociales y entre los comerciantes e industriales ha causado grata impresión la disposición del Gobierno en favor de una formal organización de todos los ganaderos, comentándose con beneplácito el elocuente discurso en la asamblea del domingo, del secretario de Agricultura y sus posteriores declaraciones hechas públicas en la prensa local.

Esta semana se reunirá la comisión Pro-Stadium Municipal para impulsar ese proyecto, a fin de que pronto den comienzo las obras que tanto ansía el pueblo, ya que Camagüey carece de un lugar apropiado para los eventos deportivos.

—El superintendente provincial de Escuelas, doctor Planas, ha recibido una laudatoria felicitación de la Superintendencia General de Escuelas, por la eficiente labor que viene desarrollando con sus visitas a los colegios de esta provincia.

—Han terminado la molienda los centrales «Senado», «Santa Marta» y «Lugareño», siendo su zafra muy satisfactoria en cuanto a su rendimiento.—Hernández, corresponsal.

Calurosa felicitación

SANTIAGO DE CUBA, abril 2. DIARIO. Habana.—El Instituto Cubano de Estabilización del Café acaba de enviar una calurosa felicitación al doctor Arturo Manduley, juez correccional de esta ciudad, por su diáfana actuación en los juicios que celebra, ya que sus fallos tienden a proteger de modo directo y especial los intereses cafetaleros. El doctor Manduley se ha hecho acreedor a esa distinción porque el pueblo entiende que sus sentencias se ajustan a la más estricta justicia.—García, corresponsal.

Tomó posesión del cargo

SANTIAGO DE LAS VEGAS, abril 2. DIARIO. Habana.—En la mañana de hoy, tomó posesión del cargo de jefe local de Comunicaciones de esta ciudad, el señor José Manuel Ruiz y González Arango. La viuda de Linares, que la desempeñaba anteriormente, ha pasado a prestar servicios de telegrafista en la misma oficina.—Manuel Perera, corresponsal.

GRAVE INTOXICACION

Por ingerir un medicamento, se presentaron graves síntomas de intoxicación, a Jesús Martínez Blanco, de 28 años de edad y vecino de Cristo 11, siendo asistido de los mismos en el primer centro de socorro.

ARROLLADO POR UN OMNIBUS

José Ponce de León Vázquez, de 70 años de edad y vecino de Nuestra Señora de los Angeles 122, sufrió diversas lesiones al ser arrollado en Aguacate y Obrapía por el ómnibus que conducía Daniel Barrio, vecino de Hosman número 1.

DENUNCIA UN MESILLERO QUE EN EL MERCADO UNICO NO LE PERMITEN VENDER LA CARNE

Juan Lavadens Alfonso, de 31 años de edad, vecino de Reforma 569, se personó en la Séptima Estación, dando cuenta que tiene arrendadas las casillas números 74, 75 y 76 del Mercado Unico, al señor Alfredo López.

Al tratar de llevar a cabo unas reformas en las citadas casillas, el Guarda Jurado 24, J. Rubio, impidió las obras, aduciendo que tenía órdenes superiores del señor Maruri, administrador del referido Mercado de no dejar que se realizara ninguna clase de reparaciones o reedificaciones en ellas.

Agregó el denunciante que la imposición por parte de Maruri de no dejarle efectuar obras en las casillas, es debido a que no le permite adaptarlas para carnicerías por estar en connivencia con el Trust de la Carne, que es el que tiene derecho para permitir la venta de ese alimento a las personas que acepten sus acuerdos de alterar el precio del mismo. Como el denunciante no pertenece al Trust, es por lo que se le coacciona en sus derechos.

Confirman a un chofer la pena de 2 años que le impuso la Audiencia por la muerte de una turista americana

El suceso se desarrolló en la Avenida del Country Club y además hubo tres heridos graves. 20 años pide el Fiscal para Rafael Medina por el homicidio de Manuela Fernández

La Sala de lo Criminal del Tribunal Supremo, ha declarado sin lugar el recurso de Claudio Smith Ballester, que con su imprudencia fué responsable de la muerte de la turista norteamericana Jerzy Kplin, y que fué sancionado por la Sala Cuarta de lo Criminal de la Audiencia, con dos años de prisión con trabajo obligatorio, indemnizaciones y costas.

Según la sentencia, el procesado Smith, en la madrugada del día 20 de marzo, iba manejando, por la avenida del «Country Club», de regreso hacia esta capital, el automóvil que explotaba y al pasar por una de las curvas que existen en el expresado camino, debido al exceso de velocidad y no haber tomado precaución alguna, no obstante estar el piso sumamente mojado y resbaladizo, por haber llovido, se precipitó contra el contén del camino, yendo a chocar contra un árbol, resultando muerta a consecuencia del choque la pasajera Jersy Kiplin, y lesionados Nobel Zynieunt, Casimiro Zedriegiak y Narel Alexander, sanando los tres a los 35 días sin más consecuencias.

Relata el Fiscal que la señora Benilde Peralta, que desde hace tiempo reside en la casa de huéspedes de Prado 104 de la que era encargado Fernández, por razón de la confianza en él depositada como tal, le hizo entrega, para que se los guardara en depósito y devolviera a su requerimiento, de distintas cantidades de dinero que en total ascienden a $800; y en el mes de noviembre último, cuando la señora Peralta le pidió al procesado la devolución de la suma expresada, éste le expidió un cheque contra «The Bank of Nova Scotia», que no fué abonado, por carecer el procesado de fondos, apropiándose así de la aludida suma.

En escrito de conclusiones, el Ministerio Fiscal ha interesado dos años y ocho meses de prisión, multa de trescientas cuotas de a un peso cada una, e indemnización de $800.00 para el procesado, por delito de estafa con abuso de confianza, Francisco Fernández Juiz.

Ultimas sanciones del Fiscal

También interesa el Fiscal dos años y seis meses de prisión para Eulalio Valle Herrero, (a) «Yayo», por lesiones graves; tres años de prisión y multa de $300 para Luis Corujo Rodríguez; seis años y ocho meses de prisión y multa de $300 para Antonio Borges Rodríguez, (a) «Borjito», por tráfico de drogas heroicas, con agravantes de reincidencia; y cinco años y cuatro meses de prisión para Pablo Romero García, por delito de robo en un establecimiento de comercio.

DEFUNCIONES OCURRIDAS AYER EN LA HABANA (Hasta las 4 p. m.)

Margarito S. Ruiz Miranda, blanco, de 69 años de edad, en Amargura 318.

Alfreda Fernández, blanca, de 57 años, en el Hospital de Emergencia.

Francisco P. Soeng, negro, de 7 meses, en Maloja 273.

Josefa Fuentes González, blanca, de 74 años, en Ayestarán 256.

María Rodríguez Jorrín, blanca, de 76 años, en Buenavista 778.

Edesia Landó Hernández, negra, de 30 años, en el Hospital Calixto García.

Andrea Díaz Bocalandra, negra, de 58 años, en Sitios 310.

Angela Carvajal Estrada, blanca de 45 años, en Martí 21.

María Galcerán Bonapeire, blanca, de 58 años, en el Instituto del Cáncer.

Agueda Uriarte Cariaga, blanca, de 8 años, en Rancho Boyeros 6.

Manuel Cabezas Hernández, blanco, de 52 años, en Luz 415.

Raimundo R. Armas Perdomo, blanco, de 1 mes, en el Hospital Infantil.

Juan Domínguez Valdés, mestizo, de 2 meses, en el Hospital Infantil.

Dolores Marrero González, blanco, de 87 años, en el Hospital Calixto García.

Emilio Rivas Gener, blanco, de 56 años, en el Hospital Calixto García.

Andrés Rodríguez Sánchez, blanco, de 85 años, en O número 52.

Laudelina Valdés Cordero, blanca, de 50 años, en Nuestra Señora de Regla 52.

Ramón Cardeiras Franco, blanco, de 59 años, en La Benéfica.

María Ignacia Alfonso, negra, de 25 años, en el Hospital Calixto García.

LESIONADO DE GRAVEDAD

Al caerse en la azotea de su domicilio, se ocasionó lesiones de carácter grave, Manuel Díaz Viñas, vecino de San Nicolás 217. Fué asistido en el primer centro de socorro.

¿Es Ud. ESTREÑIDO?
¿Padece Ud. del Hígado?
"Use Bólduk y sabrá lo que es salud".
El Hígado y el Intestino mandan en todos los acontecimientos del cuerpo. Tome "Bólduk", el Laxante-tónico que no se parece a ninguno... porque los supera a todos.
DOSIS: UNA TABLETA POR LA NOCHE AL ACOSTARSE.

Informa la Policía Secreta de un curioso caso de homicidio en que intervino activamente una mujer

Trátase de la muerte de Manuel Bermúdez a manos de Eugenio Marín. Una hermana del primero intervino en los momentos en que ambos hombres reñían fieramente

En el proceso que se instruye en el Juzgado de la Sección Cuarta contra Eugenio María Cervantes, por la muerte de Manuel Germúdez González, ocurrida en la casa calle M número 157, Vedado, el 2 de febrero de este año, ha hendido informa a dicho Juzgado un detective del Buró ee Homicidios de la Policía Secreta. Comienza informando el aludido detective que desde hace aproximadamente diez años, Marín Cervantes, quien es conocido con el apodo de «El Mejicano», residía en la mencionada casa, cuyo propietario desde hacía aproximadamente un año lo designó encargado de la misma en sustitución de María Chappotin Oliva, a la cual demandó en juicio de desahucio por falta de pago del alquiler. Entre otras personas en dicha casa residían también Filomena González Fuentes y sus hijos Carmen y Manuel Bermúdez González quienes mantuvieron cordiales relaciones de amistad con Marín Cervantes hasta el mes de enero del corriente a,o, en que éste, obedeciendo órdenes del dueño del edificio, interesó de un vigilante de la Policía Nacional para que requiriera al Bermúdez González para que no estacionara en el portal, frente a la habitación que ocupaba, un automóvil que poseía.

Marín, en su carácter de encargado, cuidaba de que el patio se hallase en estado de limpieza no permitiendo que al mismo se arrojasen basuras o aguas sucias, vigilando también los baños e inodoros a fin de que estuviesen siempre limpios, a cuyo efecto constantemente fijaba en las paredes pasquines alusicos, que, por maldad, eran arrancados por personas ignoradas. Y como quiera que cada vez que Marín encontraba resistencia por parte de algún inquilino para la observancia de lo antes apuntado, inmediatamente lo prevenía de que lo denunciaría a la autoridad competente, se originaron, como consecuencia de ello, más de una disputa y el consiguiente altercado.

Así las cosas, siendo las doce del día, en ocasión de llegar a su hogar Manuel Bermúdez González, su hermana Carmen le refirió un incidente tenido con Marín, manifestándole, llorosa, que éste la había vejado. Irritado por la supuesta ofensa inferida a su hermana, resentido, tal vez, por el requerimiento que le hiciera la policía, respecto al estacionamiento del automóvil en el portal, de cuyo acto hacía responsable al Marín; prevaliéndose de la circunstancia de ser un hombre joven, robusto y vigoroso, Bermúdez se dirigió resueltamente hacia el cuarto habitado por María.

Armado de una escoba que encontró en el patio, llegó a dicha habitación en los momentos en que su morador almorzaba, y en actitud colérica lo increpó, provocándolo y retándolo para dilucidar la cuestión riñendo, lo cual no fué aceptado por Marín, aprestándose, en vez de ello, a explicarle lo acontecido aquella mañana, a cuyo efecto se dispuso a salir de su cuarto. En ese instante Bermúdez se le avalanzó golpeándolo con la escoba que portaba, que se rompió. Fué entonces, cuando Marín, ante la acometida súbita y capaz de poner en peligro su integridad física, contrarrestando el injustificado ataque de que era víctima, repelió la agresión valiéndose de una cuchilla pequeña que usaba en sus quehacedes domésticos infiriéndole a su adversario una herida en el pecho.

Al sentirse herido, Bermúdez dejó caer el palo que portaba, del que se apoderó su hermana Carmen y con el que asestó un golpe a Marín, quien aprovechando la circunstancia de que en el patio no se encontraba ningún hombre que lo impidiese, emprendió la fuga rumbo a la calle. Agrega el detective en su informe que Bermúdez fué conducido por su hermana Carmen y el vigilante Juan Chávez al segundo Centro de Socorro, donde fué asistido de primera intención, siendo trasladado inmediatamente al Hospital Freyre de Andrade, lugar donde falleció a las seis de la tarde del propio día.

Fué libertado el estudiante Fabio Escalona Almeida

Estaba acusado de haber herido a tiros al también estudiante Ruiz Gutiérrez

Fabio Escalona Almeida, estudiante, de 19 años de edad, que hace dos meses fué acusado de haber sostenido una riña a tiros con el también estudiante José Ruiz Gutiérrez, quien resultó herido de bala, hizo ayer su presentación ante el juez de instrucción de la segunda.

Escalona declaró, que el día del hecho se hallaba en el interior del Instituto de la Habana donde se celebraba una asamblea, y allí sostuvo una acalorada disputa con el joven Ruiz, saliendo ambos a la calle para ventilar la cuestión. El deponente y Ruiz subieron a un automóvil, que estaba en la esquina de San José y Monserrate, en el cual Ruiz trató de agredirlo con un revólver, por lo que extrajo el suyo, sin llegar a disparar porque en esos instantes otro estudiante, al que no conoce, montó en el vehículo y con otro revólver comenzó a disparar, hiriendo a su contrincante. En vista de la agresión, se dió a la fuga temeroso de ser alcanzado por las balas. Agregó que cuando salió del vehículo, dejó sobre el asiento posterior su revólver, que fué ocupado por la policía.

El doctor Hevia, una vez que instruyó de cargos a Escalona, lo dejó en libertad.

Conocerán los Juzgados de Primera Instancia, en breve, del testamento de Don Guillermo de Zaldo Burman

El acaudalado hombre de negocios que falleció a los 84 años de edad, deja una fortuna que asciende a varios millones de pesos. Requerimiento hipotecario. Sentencia

El Juez de Primera Instancia del Este, doctor Lens, que con el secretario Diego Rodríguez, conoce del juicio hipotecario establecido por el Procurador Bernabé Vega a nombre de José Alvarez Cueto, contra Rafael Carranza Sandrino, ha dispuesto requerir por un término de 30 días, al demandado para que pague al actor la cantidad de 15,750 pesos, de principal, más la de 2,500 pesos de intereses y costas.

Otro juicio hipotecario

En el juicio sumario-hipotecario seguido por Juan Alvarez González contra María González Romero, el Juez de Primera Instancia del Centro, doctor Enrique Rubio Linares, ante el secretario Gabriel de la Fuente, ordenó ayer requerir por un término de 30 días a la demandada para que pague la cantidad de 500 pesos de principal, más la de 85 pesos de intereses vencidos.

La herencia del señor Guillermo de Zaldo

De un momento a otro será presentado en las oficinas del Repartimiento Judicial de la «Casa de los Juzgados» el testamento oleógrafo dejado a su fallecimiento por el señor Guillermo de Zaldo y Burmann, conocido hombre de negocios que falleció la pasada semana a la edad de 84 años. El desaparecido que dirigió una antigua casa de Banca y pertenece a una distinguida familia de esta ciudad, deja bienes por cerca de ocho millones de pesos. Sus bienes consisten en magníficas propiedades y dinero efectivo depositados en los Bancos de los Estados Unidos.

Los Notarios y el Decanato

Distintos Notarios dieron cuenta ayer en las oficinas del Decanato de las actividades registradas en asuntos de la jurisdicción voluntaria. El doctor Delgado informó que tramita la declaratoria de herederos de Carmen Santo Tomás y Aguila; el doctor Miró, la declaratoria de Bernardino Benito Hirilvarne y Guirola; el doctor Quintana, el juicio de divorcio establecido por Leslie Machin Bers y María del Carmen Calominas y Ortega; el doctor Hoffman, las declaratorias de herederos de Isauro Mario Cano y Fernández; el doctor Campos, la declaratoria de José Gervasio Piad Stinson y Carmen García Labrada. Y, el doctor Remedios la declaratoria de George Reno y Kime.

Fallarán una reposición

Hoy posiblemente el doctor Lens, Juez de Primera Instancia del Este, que viene conociendo del recurso de reposición establecido por el señor José Antonio López Serrano, en la testamentaria universal de su padre José López Rodríguez, falle dicha cuestión. Como se sabe el Juzgado declaró la caducidad de dichas diligencias.

Revocan una sentencia

El Juez de Primera Instancia de Almendares doctor Zaldívar, secretaría de Sainz Silveira, resolviendo un recurso de apelación, revocó la sentencia dictada por el Juez Municipal del Este en el desahucio seguido por Alejandro Molina Huerta contra Bernardino García Pérez, procediendo a declarar sin lugar la demanda y por ende el desalojo de la casa Aguacate 475.

RELACION DE LOS ASUNTOS CIVILES TURNADOS AYER:

Exhortos

De Trinidad en incidente por Narciso Ortiz al de Almendares

De Cárdenas en mayor cuantía por Jorge Every contra Compañía Omnibus Flecha de Oro y otros al Centro.

De Cárdenas en mayor cuantía por Jorge Elvery contra Compañía Omnibus Flecha de Oro y otros al Este.

De Cárdenas en mapor cuantía por Jorge Elvery contra Compañía Omnibus Flecha de Oro y otros al Sur.

De Colón el incidente por Julián Delgado contra La Alianza, al Norte.

De Manzanillo en mayor cuantía por Juan Francisco Vila y Díaz de Villegas contra Godwall Mabeo Cía., al Norte.

De Marianao en mayor cuantía por Carmela Suárez contra Jorge Díaz al Sur.

LESIONADO POR UN TRANVIA

En el segundo centro de socorro fué asistido de graves contusiones por el cuerpo, el doctor José Sigarroa Jorge, médico cirujano, natural de la Habana, de 73 años y vecino de San Lázaro número 654.

El doctor Sigarroa declaró a la policía, que al tratar de atravesar la calle de San Lázaro esquina a Escobar, fué alcanzado por el tranvía 577, de Marianao-Calle Aguila, que manejaba Pedro Villar Morada, vecino de 16 número 80.

El motorista fué detenido y puesto en libertad.

De Santa Clara en divorcio por Felicita Ruiz contra Juan Molina al Este.

De Camagüey en diligencia sobre justificación de los lotes de terreno de la finca «La Casualidad», al Centro.

Pensión de veteranos

Carlos del Castillo y Morales al Centro.

María del Carmen Hernández, pensión de José Ortiz Mendiola al Este.

Ana Dauval y otro, pensión de Edelmiro Guerra al Norte.

Jubilaciones

Miguel Gutiérre Alcaide, al de Almendares.

Francisca Arce, pensión de Lino Dou al Sur.

Apelaciones

Juan Piñeiro Pestana contra Tomás Pupo al Norte.

Demetrio Ravelo contra Enrique de la Torriente al Norte.

Ismael Ferrer contra Ramón Echevarría al Oeste.

Domingo Rey contra Jenaro González al Este.

Enrique C. Alfaro contra María de los Dolores Cabrera al Centro.

Alicia Larrea contra Ernesto José Sarrá Hernández al de Almendares.

Inscripción de nacimientos

Gerardo Brito Rodrígueb al Norte.

Juan Ponce y Tejad al Oeste.

Carlos Manuel Rodríguez al de Almendares.

Manuel Alfonso García al Este.

Aprobación de la cuenta divisoria

Mercedes Rojas del Río y de José Jiménez Martín al Norte.

Declaratoria de herederos

Genovevo Reyes Marcks, al Centro.

Mayor cuantía por pesos

Aspuru y Cía., S. A., contra Del Valle Sugar Co., al de Almendaresí

Inscripción de nacimientos

Eloína y Delia Marck al Centro.

Francisco Ajeno Rodríguez al Oeste.

María del Pilar Rodríguez al de Almendares.

Recíproco disenso

Félix Zamora y Bouza y Máxima Averhoff Morejón, al Este.

Divorcios

María García Ramos contra Bienvenido González Naranjo al Oeste.

Julio Valdés Crucet contra María del Oro Rodríguez al Este.

Onelia Miranda contra Francisco Fernández al Sur.

Julio Lian contra Juana Luisa Prieto al Centro.

Recibió gravísimas lesiones al ser arrollada por un automóvil cuando conducía una carretilla

El hecho ocurrió en Marianao. El chofer quedó en libertad por estimarse casual el accidente. Detenido un expendedor de mariguana, ocupándosele 11 cigarros. Remitido al Vivac

MARIANAO, abril 2. DIARIO. Habana.—En el centro de emergencia y por el doctor Hita y el alumno Armas, fué asistido de graves lesiones Gregorio Valdés Ortega, natural de Marianao, de 29 años, y vecino de la calle Jesús María y Real en Pogolotti, el que en unión de un amigo nombrado Leandro Castro Pilotos, de 37 años y vecino de Loma y Real, conducía una carretilla de mano por la Calzada de Máximo Gómez, siendo arrollado al llegar a la calle Tres Rosas, por el auto 16652 que manejaba Tomás Barreiro Hidalgo, natural de Manzanillo, de 49 años y vecino de San Ignacio I. En el auto viajaba Juan Martínez Martell, vecino de la finca «Pacheco», en El Cano. El teniente López Núñez, de la Policía de Marianao, se constituyó en emergencia sin poderle tomar declaración a Valdés, por su estado de gravedad, haciéndolo el chofer y los dos testigos y estimándose el accidente casual. Valdés se trasladó al Hospital Calixto García, quedando en libertad Barreiro.

Le ocuparon once cigarros de mariguana

Miembros del «SIM», detuvieron en la Playa de Marianao a Alberto Chacón González, sin domicilio conocido, quien fué presentado ante el doctor García Navarro, Juez de Instrucción, instruyéndolo de cargos y ordenando su remisión al Vivac por el término de la Ley, en la causa 273 por Infracción de la Ley de Drogas; a Chacón se le ocuparon once cigarrillos de mariguana.

Ingirió un pomo de «tinta rápida»

Pelayo Torres Linares, de 17 años, vecino de Real 53, en El Cano, fué asistido por el médico de guardia, de grave intoxicación producida por la ingestión del contenido de un pomo de «tinta rápida». Fué trasladado al Hospital Calixto García, y como no pudo prestar declaración se ignoran las causas que para atentar contra su vida tuvo.

Tomó luz brillante un niño

También fué asistido por el doctor Calves en la casa de socorro, José Ricardo Hernández Oliva, de 3 años, vecino de Sandoval 2, de grave intoxicación por ingestión de luz brillante, declarando la madre nombrada Etelvina, que por un descuido el niño se apoderó de la botella que la luz brillante contenía.

Le hurtaron la circulación del camión

Enrique Rodríguez Allende, natural de España, de 39 años y residente en Rodríguez 260, denunció ante el vigilante Rosado, en la Segunda Estación, que estando estacionado en la calle Real, en La Ceiba, con su camión 67918, de reparto de alcohol le hurtaron la circulación del mismo, número 158624 chevrolet, la que de ser utilizada puede perjudicarlo.

Quiere llevarse por la fuerza un hijo

Osilia Fajardo Hernández, de 22 años, vecina de la finca «Ojo de Agua», en Husillo, denunció a la Policía que su padre, Julián Fajardo Mederos, que trabaja en la cantera de Novo, quiere por la fuerza llevarse de la casa de su madre, de la que está separado, un hijo menor de edad, al que tiene trabajando en la cantera y le despoja del dinero que gana para ingerir bebidas alcohólicas. Del caso conoció el Juez Correccional.

Se quemó con chapapote hiviendo

Juan Mexicano Soa, de 37 años, vecino de Oriental Park, fué asistido en la casa de socorros de graves quemaduras en el brazo derecho, que se produjo al vertirse un cubo de chapapote, se le trasladó al Hospital Calixto García.

Le dieron una pedrada en un ojo

Paula Barroso Rubio, natural de la Habana, de 36 años, vecina de Valdés de la Torre 18, en La Lisa, condujo al centro de emergencia a su hija Isabel Rubio Barroso, de 3 años, la que fué asistida por el doctor Vinajeras, de una contusión de carácter grave en el ojo derecho, declarando la madre que otro menor se la produjo al arrojarle una piedra.

Le apedrean la casa y lo vejan

Julio Rodríguez Ortega, de 52 años, vecino de calle 6, esquina a 10, denunció a la policía que un sujeto que conoce por Nicolás Pérez, constantemente lo veja y le tira piedras a la puerta de su casa, causándole daños, ignorando los motivos que tenga para perjudicarlo.

Nombramientos en el Municipio

Por el Alcalde Municipal, N. González se han extendido los siguientes nombramientos de cargos en la Cámara Municipal, Pedro Pablo Herrera, mecanógrafo; Antonio Santiesteban Pérez, encargado del archivo de la Cámara; Jesús Matos Mendictuis, escribiente de la Cámara y José Alvarez Hernández, auxiliar. En la Administración Municipal, al doctor V. Manuel García, Celestino Crespo Nario, Felipe Valdés Brito y Aurelio Sánchez Amaro, jefe del Catastro. El Ayuntamiento recaudó hoy $303.92, por todos los conceptos. La recaudación en la Zona Fiscal ascendió a $5.018.81.

Fumigaciones de casas en el término

El jefe del personal obrero, Joaquín Núñez Prieto, cumpliendo órdenes del Jefe Local de Sanidad, doctor Rodríguez Barquín, procedió con los obreros a la fumigación de 19 casas del término, donde se registraron enfermedades contagiosas durante el pasado mes de marzo.

Defunciones comunicadas

En la Jefatura de Sanidad fueron inscriptas las defunciones de Andrés Díaz Valdés, Onelio Rodríguez, Florentino N. Rodríguez Valdés, Orlando Díaz García, Mónica Machado, Esperanza Hoyo Morejón, Luis Ordóñez y Dolores Minsal; todos residían en el término.

A. Martínez, corresponsal.

ASIATICO AGREDIDO

El asiático José Wong, vecino de San José 560, sufrió lesiones de carácter menos grave, al ser agredido con un bastón por Antonio Camejo, vecino de Lealtad 518, al solicitar el auxilio de la policía para que lo detuviera para acusarlo de un delito de hurto.

ABSUELTOS CUATRO ACUSADOS DE ASESINAR Y DE ROBAR A UN CAMPESINO EN EL COTORRO

No hubo ningún detalle de interés en la última sesión del juicio oral por la muerte del alcalde de Marianao. Solicitan dos años de sanción y multa de $5,000 para un defraudador

Dos juicios importantes tiene fijados para esta tarde la Sala Cuarta de lo Criminal de la Audiencia, uno por homicidio perfecto, esto es: por dolo, y otro por homicidio y lesiones por culpa, o sea por imprudencia.

El primero es por la muerte de Nicolás Hernández, a manos del procesado Evelio Cañada en noviembre del pasado año en Vives y Alambique, por una cuestión personal que ambos tuvieron. Interesa el fiscal que se sancione a Ganada con veintiseis años y ocho meses de reclusión, y el defensor que lo es el doctor René Palma, que se le absuelva por legítima defensa, o sea por exención de responsabilidad por causa de justificación.

El otro es contra el comerciante de esta plaza Angel Martínez García, al que acusa el fiscal de ser responsable de la muerte de Josefa Rendón y de Teresa Alfonso, en ... de noviembre último, en Aveni... Columbia y Calle Ocho, Marian... a las que arrolló el acusado con ... auto-cuña que manejaba, causan... graves lesiones a otros familiares ... la primera. El fiscal, que califica ... hechos como ya hemos dicho, de im... prudencia, por culpa, pide que el s... ñor Martínez García sea sanciona... con seis años de prisión, debien... indemnizar a los herederos de dich... víctimas con $5,000.00 por cada u... y también a los demás lesionado... La defensa está a cargo del doct... Jesús González Fuentes, quien tr... tará de demostrar al tribunal que ... caso fué fortuito, ajeno por com... pleto a toda acción u omisión p... parte de su cliente.

Absueltos los cuatro acusados ... matar y robar a un campesino

El Tribunal de Urgencia, —Sa... Quinta de lo Criminal—, juzgó y ... solvió ayer a José Valdivieso, An... Guerra, Domingo Pérez Acosta e I... mael Oliva, a los que se acusaba ... robo y homicidio del campesino P... tricio Martínez, que era enajenad... en su residencia de las afueras de ... Cotorro, término de Guanabacoa. L... pruebas fueron favorables, retiran... la acusación el fiscal, que ped... hasta entonces sanción de muer... Fueron defendidos por los doctor... Carlos R. Menció, Néstor Carbon... y Humberto Argüelles, los cuales pr... dujeron atinadas pruebas demostra... vas de la no participación de ... clientes en el delito aludido.

Por delito de defraudación de la Aduana

El Fiscal de la Audiencia, ha so... citado sanción de dos años y mu... de $5,000.00 para el procesado Pe... Rodríguez Avalos, por delito de d... fraudación a la Aduana. Lo acu... de que en diciembre de 1939 intr... dujo por el puerto de la Haban... como turista, un auto chapa 5G-2... de la matrícula del Estado de N... York, transcurriendo los 190 d... que determina la ley sin reembar... para el puerto de destino dicho a... to, habiendo dejado de abonar la ... ma de $131.00; estima el fiscal q... simuló ser tal turista para elud... el pago de los citados derechos q... correspondían, por el expresado ... hículo.

Ultimas licencias concedidas por ... Audiencia

Sesenta días, por enfermedad, ... la auxiliar señora Celia Alvarez D... de del Río; sesenta días, también p... enfermedad, a la auxiliar señor... María Josefa Díaz Quibus; quin... días, por asuntos propios, al doct... Alberto García Navarro, Juez ... Instrucción de Marianao.

El juicio del proceso por el asesina... de Pedro Acosta

Una sesión más, celebró ayer ... Sala Cuarta de lo Criminal de ... Audiencia, en el juicio del proc... so por el asesinato del Alcalde ... Marianao señor Pedro Acosta F... nández. El doctor José Manuel Fue... tes Carretero, Fiscal, continuó su ... forme, prorrogándose las horas ... diencia hasta las seis de la tar... Hoy continuará el doctor Fuen... Carretero sin que pueda asegura... que termine su informe, al que s... guirá el del acusador doctor Fern... do Busto. Mucho público, como ... todas las sesiones de este juicio co... concurrió a la sesión, destacándo... buen número de letrados, miembr... del Ministerio Fiscal y mujeres.

Con licencia el Magistrado Doming... Morales del Castillo

Goza de licencia por enfermedad hasta el día 11 del actual, el Mag... trado de la Sala de lo Contencio... Administrativo y de Leyes Especial... del Tribunal Supremo doctor And... Domingo Morales del Castillo.

Por ello, lo sustituye en la Sala E... pecial de Gobierno el Magistra... Carlos M. Piedra, y en la Ordinar... de Gobierno el también Magistra... Pedro Cantero.

Por delito de falsificación en do... cumento mercantil

Celebró ayer la Sala Segunda ... lo Criminal, el juicio contra Ram... Fernández Granado, empleado de ... sucursal de una entidad bancaria ... esta capital, que está acusado de fa... sificación de documento mercan... El fiscal doctor René Ferrán y ... acusador particular, que lo es dich... entidad representada por el proc... rador Manuel García de los Rey... dirigida por el doctor Salvador ... de Castroverde, pidieron para Fe... nández Granado veinte años de pr... vación de libertad, debiendo indem... nizar a la perjudicada en $4,400... a que asciende la suma defrauda... Fué defendido Fernández Grana... por el doctor José Garcilaso de la Vega.

La Sala Primera, suspendió a petición del doctor Miguel Angel Cam... pos, defensor, el juicio contra Ju... Alvarez Mena y otros, acusados ... malversación y estafa por Juan Mi... gorance, al que dirige el doctor Jo... sé Fresneda. Se señaló, nuevamen... te, para el día 12 de los corrientes.

Por su parte, la Sala Tercera de lo Criminal, comenzó y continuará hoy el juicio contra Fidel Hebra ... matador de Pedro Sánchez Bac... llao, el 23 de octubre, en Jaruco. ... fiscal insta para Hebra 26 años ... 8 meses de reclusión, defendiéndolo el doctor Gerardo de Villiers.

El número de marzo del Repertorio Judicial

Con material escogido, como de costumbre, ha aparecido el número del Repertorio Judicial del pasado marzo, que ha llegado a nuestro poder.

Entre los trabajos que inserta están los siguientes: «Matrimonio condicional», por el doctor Eduardo Le Riverand; «Hago una pregunta», por el doctor Mario Quirós; «¿Sería posible la celebración de un Congreso Judicial»? por el doctor Eloy G. Merino; «Comentarios, de ... Sección de Leyes y Decretos; Sección del Colegio de Abogados de la Habana; Acuerdos de la Sala de Gobierno del Tribunal Supremo; Sección Notarial; y sentencias y autos dictados por la Sala de lo Contencioso-Administrativo y de Leyes Especiales del Tribunal Supremo; por las salas Primera y Segunda de lo Civil de la Audiencia, etc.

Mientras la amiga estaba ausente le sustrajo 45 pesos

De las oficinas de un letrado desaparecen los libros de modo misterioso

Participó en las oficinas de la Policía Secreta, ayer, Carmelina Martínez Hernández, vecina de San Miguel 59, que su amigo Telesforo Bustamante, que vivía en su domicilio, aprovechó la ausencia de ella para apropiarse de la suma de 45 pesos que ella guardaba en una alcancía, en monedas fraccionarias, desapareciendo y no sabiendo más de él a pesar de lo mucho que lo ha buscado.

En las oficinas de un letrado

También dieron cuenta en la Secreta René Gil y Publio Martínez, que del estudio del doctor Mario del Cañal, letrado, donde ambos prestan servicios, han venido desapareciendo diversas pertenencias, entre ellos libros y documentos, y como el citado doctor Cañal está en el interior de la República, ellos quieren salvar su responsabilidad dando cuenta a las autoridades. Desconocen quiénes sean los autores.

Desapareció el hermano

Armando O-Farrill Díaz, de Rastro 67, también participó en la Secreta que su hermano Orlando, de los mismos apellidos, desapareció del hogar desde la tarde del 28 de marzo último. Le extraña el hecho ya que Orlando es de carácter apacible, si bien últimamente revelaba honda preocupación, sin saber él la causa.

M.E.C.D. 2016

Cotizaciones

LA LIBRA ESTERLINA

La libra esterlina se cotizó ayer al cierre del Mercado local a $3.58¼.

COTIZACION DE LA PESETA

La peseta española se cotizó ayer, al cierre del Mercado local, nominal.

COTIZACION DEL FRANCO

El franco francés se cotizó ayer en el Mercado lcal, a razón de 48.78 por dólar.

TABACO

H. Duys and Company empezaron a registrar ayer, en los almacenes de Cortés, Hermanos y Sobrino, más de mil quinientas pacas de capaduras de Remedios, de la última cosecha que llegó a la plaza.

Esa operación, como otras que han de concertarse, también a base de clases bajas de igual procedencia y de Vuelta Abajo, obedece a la demanda del extranjero—especialmente de España—y para el consumo doméstico.

Si no fuera el mercado español, que nos compra anualmente miles de tercios de varias clases bajas, existiría un exceso de esa materia prima y, por tanto, los precios serían ruinosos. No tenemos mercados donde colocar esas clases de rama. El consumo doméstico no las absorbe.

Otra ventaja que tiene en estos momentos el mercado español, alcanza a las tripas limpias de Vuelta Abajo. Al comenzar a recibirse lo que a los créditos congelados se refiere, nuestros fabricantes aumentarían sus exportaciones de torcido a España, y por tanto, necesitarían hacer algunos acopios de mencionada. Ello aliviaría la desfavorable realidad que experimentan los cosecheros y tenedores de tripas limpias y de capas.

No hay otra cosa que la apuntada al comenzar la semana. Durante el día de ayer se recibieron por los patios de los ferrocarriles, sesenta y tres tercios procedentes de Placetas y sesenta y nueve pacas del mismo lugar. Ambas partidas venían consignadas a la General Cigar Company of Cuba.

Bonos de Cuba

Cierre ayer en Nueva York:

Speyer, 5%	102	—
Morgan, 5%	103	—
Speyer, 4½	99½	—
Morgan, 5½	102	103½
Obras Públicas	81	—
Cuba 4½, 1977	61⅜	62
Cuba Railroad, 5	39¼	41
Cuba Northen, 5½	29⅞	30
Manatí Sug.	40⅛	41⅜
Warren Bros	32¾	34½

MERCADO DE PIELES

Cierre ayer en New York:

Marzo	13.23
Julio	13.47
Diciembre	13.70

CAMBIOS EN NEW YORK

Cierre ayer en New York:

Libras Esterlinas	3.57⅜
Francos	2.02¾
Pesetas	10.50

MERCADO DE METALES

Cierre ayer en New York:

Cobre	11.15
Plomo	5.05
Manganeso	50.00
Nickel	35.00
Estaño	—
Zinc	—

MERCADO DE SEDA

Cierre ayer en New York:

Abril	257
Mayo	249
Julio	243

MERCADO DE GOMA

Cierre ayer en New York:

Mayo	17.84
Junio	17.75
Septiembre	17.65
Marzo	—

MERCADO DE GRANOS

Cierre ayer en Chicago:

Avena:	
Mayo	40⅜
Julio	36⅛
Septiembre	32⅞
Centeno:	
Mayo	65⅜
Julio	66⅝
Septiembre	67¾
Maíz:	
Mayo	56¾
Julio	57¾
Septiembre	58½
Trigo:	
Mayo	104½
Julio	103⅜
Septiembre	103
Winnepeg:	
Mayo	88¾
Julio	90
Septiembre	91⅝

MERCADO DE LONDRES

—LONDRES, abril 2.—El mercado de valores abrió con precios firmes y tono quieto.

—El oro en barras se cotizó hoy a 168 chelines, sin variación.

—La plata a 20.1|4 peniques por onza, con bajas de 3|16 de penique.

LA BOLSA DE AMSTERDAM

AMSTERDAM, abril 2.—En las operaciones extraoficiales concertadas en Bolsa en horas de la mañana, los valores americanos fluctuaron a la baja. U. S. Steel 57.1|4, Bethlehem 75.3|8, y Anaconda Copper 30.1|8.

MERCADO DE LIVERPOOL

LIVERPOOL, abril 2.—El mercado de algodón debió de abrir de un punto de alza a dos puntos de baja; a la 1 p. m. estaba de 3 a 7 puntos peor; Middling 778.

P I N A R E Ñ A S

En la edad de los ensueños

Quince primaveras.

Con una interesante fiesta celebrada en el hogar de sus queridos padres en la Avenida de Isabel Rubio número 29, se festejó el arribo a la edad de los ensueños de la graciosa e inteligente señorita Bertha González García.

Entre las bellas damitas que participaron de tan simpático acto, recordamos a las siguientes: Las interesantes hermanitas Berta Esperanza y Celeste Imperio Echevarría; Julia Lara, Clara Rodríguez, Blanca Mora, María F. Otero, Josefa Ferro, Berta Rodríguez, Migdalia Roberto, Herminia Padrón, Gloria Otero, Aida Rodríguez, Angela Lara, Aurora Pérez, Isabel Otero, Lili González, Estrellita Lara, María V. Mora, Ignacia Bonnin, Zoila Ada Echevarría, Bellita Pérez Simón, Asunción Montes, Carmita Otero, Digna Blanco, Aguedita Díaz, Zelmina Martínez, Lydia Díaz y otras.

La bella Bertica tuvo el pasado sábado un día feliz en unión de sus amiguitas y de sus distinguidos papás, los esposos señores Juana García y el Primer Teniente Retirado de nuestro Ejército Constitucional Federico González y Rodríguez.

La festejada tuvo regalos y flores. Muchas flores.

Don Silvestre Girbal Joffra

En la capital cubana.

Desde las primeras horas de la tarde del domingo último se encuentra en la Habana este generoso y distinguido caballero, a quien todos los pinareños somos a querer por lo mucho que vale en todos los órdenes de su vida.

Don Silbestre es una institución dentro de la sociedad pinareña, en la que convive desde hace muchísimos años, consagrando siempre sus múltiples actividades al bien colectivo sembrando la admiración por doquiera y dejando como colofón magnífico a su vida ejemplar, la estela inconfundible de su hidalguía y de sus nobles sentimientos.

Ligado a la familia de aquel inolvidable defensor de nuestra industria tabacalera tanto en el país como en el extranjero que se llamó Manuel Rodríguez López, se encuentra pasando unos días en la regia mansión que en el Vedado poseen la respetable viuda y la encantadora hija del que fuera casi un hermano de don Silvestre, quien allí vive el ambiente familiar, donde todo le es grato y acogedor.

DIARIO DE LA MARINA que siente verdadero afecto por el excelente amigo y querido hombre de negocios de Pinar del Río, hace llegar hasta él por medio de estas líneas un mensaje cordial y expresivo de salutación durante su breve estancia en la Habana.

Totalmente restablecido

El Coronel Benítez.

De la afección a un oído que le hiciera guardar cama allá en su lujosa residencia habanera, se encuentra actualmente restablecido el laborioso Presidente del Partido Liberal en esta provincia, Coronel Manuel Benítez González, figura sobresaliente de la política nacional que representará a Vueltabajo en la Alta Cámara en los próximos comicios.

Durante su estancia en cama, el glorioso mambí tuvo la inmensa satisfacción de ver desfilar por sus habitaciones privadas a los elementos más representativos de la política y el gobierno, así como sus compañeros de la Asamblea Constituyente, todos los cuales saben de la actividad y buenos sentimientos del Coronel Benítez.

Al consignar la grata nueva de su restablecimiento, nos complacemos en felicitar sinceramente por ello al futuro Senador.

El programa de hoy

En Milanés.

Hoy miércoles 3 en todos los turnos elegantes, presenta el magnífico coliseo de la Avenida de Martí el estreno de la monumental producción hispana que lleba por título «El Milagro de la Calle Mayor», por Arturo de Córdova y José Crespo. Se completa el programa con otra cinta en español: «Del Infierno al Cielo», simpática comedia que interpreta la pareja ideal Mona Maris y Juan Torena.

Mañana jueves, otro programa todo en español, «Mi Suegra es una Fiera», por Paquito Busto, y «La Canción que tu Cantabas», por Angelillo y Rosita Contreras.

Sábado 6: «Bartolo tenía una flauta», la obra cumbre del inimitable cómico argentino Luis Sandrini. Además se estrena «Qué tiempos aquellos», por Santiago Arrieta, y un nuevo Noticiario Cubano con los últimos sucesos nacionales.

De la Habana

Los que vuelven.

Después de una pequeña estancia en la capital de la República, se hallan de nuevo entre nosotros el joven y querido matrimonio, la elegante señora Herminia Pérez y el señor Gabriel Pavón, el feliz propietario del Hotel Globo.

Reciban tan estimados esposos un cordial saludo.

El Jefe del PUN

En Pinar.

Desde ayer martes se encuentra entre nosotros el dinámico y querido Presidente del Partido Unión Nacionalista señor Simeón Ferro Martínez, quien está asegurado como Senador de la República en los próximos comicios generales de Julio 14.

En gestiones propias de sus muchas actividades, «Macho» Ferro ha venido recorriendo la provincia, recibiendo en cada término la adhesión y el apoyo sincero de sus correligionarios y amigos.

Para él un afectuoso saludo de bienvenida.

Guillermo RODRIGUEZ.

Consideran en principio una rebaja del impuesto advalorem que paga el tabaco Habano al entrar en Bélgica

Entrevista celebrada por la comisión de la Cámara de Comercio Cubana con el Secretario de Estado, en la que estaba presente el Ministro de Bélgica. Un memorándum

En la mañana de ayer, según dijimos en nuestra anterior edición, se celebró la entrevista de la comisión de la Cámara de Comercio de la República de Cuba, integrada por su presidente, el señor Juan Sabatés, y los señores Adolfo Kates, Julio D. Montero y el Secretario de dicha corporación, doctor Francisco González del Valle, con el secretario de Estado y el ministro de Bélgica, encontrándose presentes los doctores Antonio Arturo Sánchez de Bustamante y J. Valdés Rodríguez, y el señor Angel Solano, de la Dirección de Comercio Exterior de la Secretaría de Estado

En el acto se trató ampliamente sobre los puntos básicos para la concertación de un tratado de comercio entre Cuba y Bélgica, por el cual viene abogando la Cámara de Comercio Cubana, habiéndose considerado en principio que pudiera servir de fundamento a dicho convenio la concesión de determinados beneficios a nuestro tabaco de alta calidad que, además de los derechos arancelarios, paga a su entrada en aquel país un impuesto ad valorem, pudiendo hacerse una rebaja en este último.

Para hacer un estudio más detenido de la cuestión planteada, se acordó convocar para una reunión en breve, posiblemente en esta misma semana, de la Comisión Interdepartamental de Tratados, que funciona en dicha Secretaría y, con las recomendaciones que haga dicha comisión, previos los estudios pertinentes, redactar un memorándum que la Cancillería enviará inmediatamente al Ministro de Bélgica, para iniciar las negociaciones sobre el proyectado Convenio de Comercio con el Reino de Bélgica, que se espera tendrán éxito y del que se derivarán positivos beneficios para ambos países.

CIERRE DE LOS VALORES EN LA BOLSA DE N. YORK

NEW YORK, abril 2.—De nuevo se destacaron hoy las fuertes operaciones en valores del grupo de aviación a niveles de precios más altos. En conjunto, el volumen de transacciones bursátiles no fué particularmente activo, pero los precios en general fuero algo mejores. La notable actuación de las emisiones de compañías de transportes aéreos ha mantenido vivo el interés en ellas en lo que va del año en el mercado. Esas acciones están respondiendo a la mejoría que se experimenta en el uso público de las vías aéreas como medio de transporte, lo que ayudará probablemente al establecimiento de niveles de utilidades muy importantes que hasta tal vez sobrepasen por un buen margen las del año pasado. Las noticias mercantiles en general carecieron hoy de factores influyentes. Los valores del grupo de cobres cedieron algún terreno frente a la debilidad del mercado de desperdicios y los mercados de productos estuvieron flojos generalmente. El mercado de valores sigue mostrando signos de estabilidad y promete lograr eventualmente más altos niveles.—JFK.

MERCADO DE CAFE

Cierre ayer en New York:

Marzo	—
Septiembre	4.24

MERCADO DE MANTECA

Cierre ayer en Chicago:

Mayo	5.62
Julio	5.82
Granel	4.75

CARTA SOBRE LOS GRANOS

CHICAGO, Ill., abril 2.—Los reportes recibidos en relación con las cosechas del Oeste y Suroeste, de matiz extraordinariamente desfavorable dieron origen a un avance de cerca de un centavo por bushel en los precios del trigo en Bolsa, una vez por lo menos. Esta reacción de alza fué también apoyada por las compras de cerca de 10.000,000 de bushels efectuadas por países europeos en el Canadá, siendo ésta la segunda vez que una cantidad similar ha sido vendida para la exportación en un espacio de dos semanas. Pese a ello, las tomas de utilidades y los temores de que haya un buen volumen de ventas de cuberturas contra trigos en garantía de préstamos tuvieron el efecto de enfriar el entusiasmo.

Niña envenenada

La niña Clara Ruiz Castellón, de 15 meses de edad y vecina de Animas número 771, sufrió graves síntomas de intoxicación, al ingerir un tóxico que había en un recipiente que estaba en el suelo.

Anuncios Clasificados de Ultima Hora

Más ANUNCIOS CLASIFICADOS de ULTIMA HORA en la página 20

PROFESIONALES

3 DOCTORES EN MEDICINA

VIAS URINARIAS

Tratamiento de las enfermedades riñones, vejiga, prástata, uretra. Cura radical impotencia Generandi, Coenundi, debilidad sexual, espermatorrea y poluciones nocturnas. Presentando este anuncio obtendrá «Consulta y Reconocimiento **gratis** Consultas de 4 a 7 p. m. Consulado 59, (altos) entre Genios y Refugios.

6 COMADRONAS

CONSUELO RUDA

Comadrona ex interna de la casa de salud «La Benéfica», muchos años de práctica. Consultas gratis. Franco Nro. 7, bajos entre Carlos III y Estrella.

COMPRAS

17 MUEBLES Y PRENDAS

U-1800 COMPRO MUEBLES

Liquido casa completa, pianos modernos, viejos con o sin comején, máquinas escribir, coser, objetos arte, compramos todo lo que usted venda. Dinero en mano. U-1800.

23 OBJETOS VARIOS

COMPRO YATE O LANCHA A MOtor con cabinas; trato con el dueño. Escribir a C. J. Clasificados DIARIO DE LA MARINA

Arrendamientos

A-1 FINCAS RUSTICAS-URBANAS

ARRIENDO DOS LOTES FINCA EN carretera a 8 klm. Habana, casa, 1|2 caballería de tierra. Otra de 3 caballerías con ríoñ F1-7461.

LOS ULTIMOS CABLEGRAMAS FINANCIEROS

RIO DE JANEIRO, abril 2.—El ministro de Finanzas anunció hoy que el Gobierno brisilero puso ayer, día primero de abril, los fondos necesarios para el pago de la deuda exterior a la disposición de los acreedores. En dólares americanos el total del pago dispuesto asciende a $1.593,000, en libras esterlinas a 512,214 libras esterlinas y en francos 2.772,662, cantidades que han sido situadas, respectivamente, en New York, Londres y París, según reporta la Prensa Asociada.

WASHINGTON, abril 2.—El Presidente Roosevelt reiteró hoy su deseo de que se apruebe una legislación tendiente a la conservación del petróleo y las reservas de gas naturales del país, aunque indicó que no insistirá en el drástico proyecto presentado a la Cámara por el representante Cole el año pasado a petición de él. Entretanto, el secretario de Estado, Mr. Hull, declaró que el Gobierno sigue manteniendo su «embargo moral» contra los embarques de aviones americanos y equipos de aviación con destino a la Rusia soviética.

NEW YORK, abril 2.—National City Bank of New York, incluyendo la City Bank Farmers Trust Company, ha reportado utilidades de .47 centavos por acción en el trimestre terminado en 31 de marzo. En estas utilidades no están incluídas las obtenidas por conceptos de bonos o recuperaciones. En el mismo trimestre del pasado año las utilidades fueron de .33 centavos por acción.

LONDRES, abril 2.—El ministro de Alimentos dispuso la compra de 323.000,000 de libras de te de la India.

NEW YORK, abril 2.—La revista «Oil and Gas» estima la producción promedia diaria de petróleo crudo en los Estados Unidos durante la semana terminada el 30 de marzo en 3.855,287 barriles, lo que significa un descenso de 29,774 barriles diarios en relación con la semana anterior.

Crónica Social

El 6 de abril

Será homenajeado con un baile en La Tropical el doctor Ernesto Pinto Interián, por haber sido designado Jefe de la Farmacia de la Clínica establecida por la sociedad Unión Fraternal.

Componen la Comisión los señores Armando Pereira Risquet, Tomás Acuña Lazcano, doctor Edmundo Cappe Peláez, Marcelino Garriga, doctor Pedro Portuondo Calá y el doctor Elio Arrechea Rodríguez.

El almuerzo y el baile valen 70 centavos.

Velada

En homenaje al Mayor General Guillermo Moncada, en la noche del día 5.

En la sociedad Club Deportivo La Fe, Santa Teresa 60, Cerro.

El señor Armando Márquez Coppinger, presidente actual, rememorará el fallecimiento del glorioso Guillermón, con una velada fúnebre.

La Banda Municipal, Plegaria del Peregrino, Absurdo, por Elvira Cervera Battes, Poesía a Moncada, por Caridad Hernández Miranda, Solo de piano, Plegaria de una Virgen, por Silvia Grillo, Recitación por Pedro Pablo Agudo y Panegírico por el doctor José A. M. Valdivieso.

Esta noche

En el Teatro Torcedores, efectúan en la noche de hoy miércoles, una gran función por la compañía del artista José Gil.

Es a beneficio del pianista Jesús Arana.

Tomarán parte numerosos afamados artistas y cuatro tenores.

VENTAS

48 CASAS

SE VENDE LUJOSA CASA SAN MAriano 508 reparto Mendoza cinco cuartos tres salas. dos baños intercalados, garage, dos máquinas. Informes en la misma todo el día.

VENDO DOS CASAS NUEVAS. PORtal, sala, 2 cuartos y patio, Almendares, 6 por 14. Cada una en $1,550 cada casa. Informes: Dragones 52. García. Café Martí.

VENDO CUATRO CASAS CON renta libre de $330 al mes, en $36.000, dos con $130 libre en $15.000. Urge venta. Tengo solares y parcelas en Miramar. Alberto Ayala, FO-3703. Oficina Miramar, 5a. Ave y O.

SI QUIERE COMPRAR CASA BIEN situada, fresca, construcción primera. no pierda esta ocasión; tranvía. Lawton y guagua ruta 23 por delante. Esquina de fraile; muy barata. Calle B 378 esquina a 13 Lawton.

¡OPORTUNIDAD UNICA! VEDAdo. Vendo regio chalet por poco más de lo que vale el solar, situado calle B rodeado grandes residencias. tipo 2 plantas con 5|4 y dos baños. Dejo hipoteca o admito valores o casas en pago. Su terreno mide 15 por 36 m. Dueño M-9398.

$4.200 COLEGIO BELEN. 6 Y CALzada Columbia nueva, portal, sala, hall, entrada automóvil, baño intercalado, comedor, fondo. dos cuartos. Cuba 64. Apto. 6. M-9398. J. Betancourt

$4.700 MIDE 12x18. VENDO CASAS viejas Habana para fabricar. Otras 6x25 Virtudes y varias esquinas más. Cuba 64 M-9398 J. Betancourt.

NEPTUNO AL MAR. VENDO LUJOsa casa 4 plantas 8x23. sala, recibidor, galería, 3|4, baño intercalado, comedor fondo. cuatro y servicios criados. Cuba 64. M-9398. J. Betancourt.

FRENTE COLEGIO BELEN MESEta Columbia calle 6 Nro| 8, se vende moderna, lujosa y amplia casa. 4 habitaciones, garage, etc. Preciox $6.500 otra al lado dos plantas. tipo chalet, hermoso traspatio $7.500. Marrero Aguias 117 M-7774

VENDO MI CASA NUEVA, $2,400, amillarada en $30. Tiene portal, jardín, sala, comedor, 2 habitaciones grandes 4 x 4 metros. baño intercalado completo y traspatio, con más de 200 metros, con 4 cuartos de madera, con sus servicios al fondo, independientes. Venta urgente, necesidad. Macedonia No. 219, entre San Quintín y Vellavista. Dos cuadras Avenida Salvador. Pasan rutas 16 y 11 cada minuto, de 9 a 12 y 2 a 5. Informa: Sr. Lizasoain, en la misma.

ALTURAS ALMENDARES ALMENdares esquina Paz Nro. 37 vendo barato una pequeña casa de ladrillos y tejas, aul lado un hermoso terreno punto ideal informa su dueño en la misma de 1 a 6 doy facilidades.

AMPLIACION DE ALMENDARES $3.700

Con ómnibus y tranvías en ambas esquinas. Acera de sombra Preciosa casa moderna con jardín, portal, sala, hall, 2 habitaciones grandes, baño completo intercalado, comedor al fondo, cocina, lavaders, traspatio con frutales. Informes: Pedro de la Cuesta A-8697 y FO-2419.

$3.800 FRESCA, AMPLIA, COMODA casa. Sala. saleta, hall; dos hermosas habitaciones con baño intercalado; comedor, servicios y patio. Segunda 62 entre Lagueruela y Gertrudis. Verla de 2 a 6.

ESQ. 2 CASAS: $13,000

Pegada Carlos III. Exenta contribución, 2|4, 2 plantas cada una casa. cada planta: sala, 2 cuartos. baño intercalado, comedor, cocina. Monolítica. Armazón concreto. Renta $136. Suárez U-5113. Acabada de construirse

DOS PLANTAS: $6,800

Pegada Carlos III. Exenta contribución, acabada contsruir. cada planta sala, 2 cuartos, baño intercalado, comedor. cocina, monolítica. Armazón concreto, carpintería, cedro, marco caoba. Renta $68.00. Suárez: U-5113. propietario.

JOSE CAMPANERIA

AGUIAR 206 M-7785

Compra y vende chalets casas. solares, fincas rústicas y condominios. Dinero para hipotecas desde el 7%

HABANA, SAN LAZARO, 3 PLANTAS monolítica, 155 metros. Sala, 3|4. comedor, $20.000. Calle Gervasio. 3 plantas, monolítica, moderna. Sala, 3|4. comedor, $16.500. Dejo $10.0000 en moratoria. Campanería, Aguiar 206. M-7785.

HABANA. CALLE CONCORDIA. DOS plantas. citarón y monolítica. Sala, 3|4, comedor, $10.000. Calle Soledad, dos plantas, monolítica: sala, 3|4, comedor, $8.000. Campanería. Aguiar 206. M-7785.

HABANA. CALLE CAMPANARIO, ESquina, edificio moderno, monolítico, cuatro plantas. 12 casas, cada una. sasala, saleta, 4|4, comedor; mide 420 metros; renta $200. Precio $26.000. Dejo $10.000 moratoria. Campanería Aguiar 206. M-7785.

HABANA, CALLE ZANJA, MODERna. 200 metros, dos plantas. bajos nave, altos dos casas, cada una sala, comedor, 3|4, renta $100. Precio $14.000. Dejo $6.000 en moratoria. Campanería Aguiar 206. M-7785.

HABANA, CALLE EGIDO CERCA Monte, una planta. 200 metros, comercio, $9.000. Dejo $5.200 en moratoria, Corrales, dos plantas. moderna, Sala. 4|4 comedor, $7.000. Campanería Aguiar 206. M-7785.

VEDADO, CALLE 13 CHALET MONOlítico, jardín. portal, sala, comedor, garage; altos: terraza. 3|4, baño $8.500 Calle 3a. renacimiento español moderno igual distribución al anterior. $11.000, Campanería, Aguiar 206 Teléfono M-7785.

VEDADO, CALLE I ESQUINA FRAIle. 30 por 50 total 1.500 metros. Residencia citarón monolítica, una planta jardines, portales. recibidor, sala. gabinete, 7|4. tres baños, comedor, 2|4 garage 2 máquinas. $40.000. Campanería. Aguiar 206 M-7785.

OPORTUNIDAD: $4.950 MODERNA casa, amillarada $34.00, solar 700 varas, sombra. Jardín, portal. hall, 4|4, comedor fondo. patio, tranvías esquina Véala, D-Strampes 112 propietaria F-3959 regala escritura.

49 SOLARES

MIRAMAR, VENDO ESQUINA fraile en Ave. 3a. con 45x33 metros. Otras de 25x45 en 7a. 3a., la. antes de 30. Lopezgarrido, Real 107 Marianao. FO-7494. A-0602.

PARCELA EN MIRAMAR

Se vende una parcela de 23.58 varas de frente por 29.48 varas de fondo, igual 695.30 varas cuadradas, parte del solar No. 1 de la manzana 53, en 14 entre 1a. y 3a. Todos los linderos están fabricados. Precio $5.50 vara. Informa su dueño A. Alvarez, Aguiar 305 altos. Teléfono A-7830.

VENTAS

49 SOLARES

MIRAMAR
13X20 MS. $1.790, SOL
12X25 MS. $2.50, SOMBRA
12x25 MS. $2.500, SOMBRA

Solares de 3a a 7a desde $3.25 y $4.00. Casas desde $7.500 hasta 45.000 pesos, magníficas. Si desea comprar avíseme Alberto de Ayala, FO-3703. Oficina Miramar.

ALTURAS Y MESETA COLUMBIA Frente parque Truffin. hermoso solar único, sombra, mide 12x40. Precio: $3,25 vara, otro frente Calzada Columbia $4.25 vara. Marreró, Telf. M-7774

GANGA. CALZADA JESUS DEL MONte entre Luz y Pocito, único solar alto. mide 36W46, se vende todo o parte. $6.50 vara. Marrero, Telf. M-7774

AMPLIACION ALMENDARES $1,800

Ampliación de Almendares, vendemos solar de esquina situado próximo al parque de la Fuente Luminosa, con una medida de 21 x 23, situación ideal por estar rodeado de magníficas residencias. Precio $1,800. Informan: J. P. Quintana e Hijo, Chacón 203. M-8182.

REPARTO MIRAMAR O VEDADO NUEVO A $3.75

Reparto Miramar, próximo a la Quinta Avenida, acera de la brisa, vendemos magnífico solar con una medida de 23.58 x 53.06, igual a 1,251 varas, a $3.75 vara. Ultimo precio. Informan: J. P. Quintana e Hijo, Chacón 203. M-8182.

REPARTO LA SIERRA

Vendemos un lote de 5 solares en lo mejor de este aristocrático reparto, rodeado de buenas residencias y con buenas vías de comunicación. Precio de oportunidad. Informan: J. P. Quintana e Hijo, Chacón 203. M-8182.

51 ESTABLECIMIENTOS

VENDO ESTABLECIMIENTO DE LEchería batidos refrescos frutas vidriera de tabacos vivienda anexa punto magnífico del Vedado para un negocio grande. Informa el Sr. Rodríguez. de 12 a 1 de la tarde y de 7 a 2 a.m. Precios seiscientos pesos teléfono F-6229 trato directo.

CAFE RESTAURANT $1.500

Rodeado de comercios. Ventajoso contrato. Módico alquiler. Fabrica helados muy acreditada esta capital. Bodega cantinera en calzada $1.500. Vidriera tabacos y boletos Neptuno $250. Carballo. Café Independencia, Reina y Belascoaín. De 2 a 6.

SE VENDE UNA BODEGA CON buena cantina con surtido completo y buenas ventas. Príncipe No. 12 esquina a Hornos. Informes en la misma.

53 AUTOMOVILES - ACCESORIOS

CHEVROLET 37 Y 35, FORD 36 TOdos 4 puertas. baúl, vendo como nuevos, doy facilidades pago. Roberto X-3733.

FORD V-8 1935 APROVECHE GANga, cuatro puertas vestidura de cuero en buenas condiciones. pintura nueva. Véalo en D 658 entre 27 y 29.

SE VENDE UN BUICK 5 PASAJEros del 38 en buenas condiciones. Informan en el garage Víctor, Mazón entre San Rafael y San José.

54 MAQUINARIAS

MOTORES DE PETROLEO

Si usted está interesado en la compra de motores Diessel (petróleo) nuevos o usados ya sean marinos. para chasis o industrias escriba a: Amecan Manufactures Distrituting Company, 1841 Broadway, New York, y le cotizaremos de acuerdo con sus necesidades.

55 CAJAS CONTADORAS

REGISTRADORA NATIONAL

De todos tamaños, Compramos, vendemos, cambiamos y reformamos. Garantía mecánica. Compramos y vendemos toda clase de muebles para oficina. También tenemos extenso surtido en baúles y maletas.

"LA NACIONAL"

Villegas 359, entre Teniente Rey y Amargura. Telf. A-9915

56 MUEBLES Y PRENDAS

SE VENDE JUEGO CUARTO ENCHApado poco uso ocho piezas informes: F-2204

VENDO NEVERA ELECTRICA FUNcionando perfectamente a primera oferta razonable. Lámparas. cama, toldo. Cada casa sala, saleta, 3 cuartos, baño, cocina, fresquísima. barata. Concordia 263 altos esquina a Perseverancia.

MUEBLES EN GANGA

Juegos cuarto $25; idem tres cuerpos $40; sala, $10; comedor, $25; mesas correderas $4; aparadores $6; seis sillas y dos sillones, $10; neveras, $10; máquina coser y escribir, Cambiamos y compramos toda clase muebles pagando más que nadie.

LA PRINCESA
San Rafael 575, entre Escobar y Gervasio. U-5926

SE VENDEN DOS TOCADORES EStilo americano uno con tres espejos y banqueta. Los dos por diez pesos U-2546.

VENDO JUEGO CUARTO CAOBA escaparate y chifforrober 3 cuerpos butacón, 8 piezas, a primera oferta. Sant. Catalina 25 Delicias y Buenaventura, Víbora.

MUEBLES DE OCASION

1 juego de Comedor 12 piezas estilo Renacimiento	$ 75.00
1 juego comedor estilo inglés 12 piezas y lámpara	$ 90.00
3 piezas para despacho sofá y 2 butacas	$ 15.00
2 butacas despacho en	$ 7.00
1 gran armero que vale $800.00 en	$ 150.00
1 gran caja de caudales con 4 puertas interiores	$ 125.00
1 escaparate muy fino de 3 cuerpos, propio para ropero	$ 125.00
Varias piezas de cuarto sin cama	$ 45.00
1 estante librero estilo Renacimiento	$ 43 00

SANTA CRUZ

GALIANO 409 M-8873

JUEGO CUARTO ARTE MODERNO $18.00 cinco piezas, bastidor nuevo el 3|c nuevo $32.00, radio mueble $5.00 de mesa 7 pesos piano 45. Sitios No. 47 San Nicolás y Rayo.

SE VENDE A PRECIOS REDUCIdos comedor renacimiento de gran lujo, Lámparas de cristal, cama veneciana, espejo dorado, dos fanales cristal. Reina 462.

ME URGE VENDER FINISIMO JUEgo cuarto 7 piezas 3|c caoba lo más fino en mueble sin estrenar, tiradores galalí. Lo doy regalado, necesito dinero. Animas 412 altos, particular.

58 LIBROS E IMPRESOS

CIEN CARTAS Y CIEN SOBRES FInos impresos $1.00. Cien tarjetas visita, comerciales 50 centavos. 300 un peso, Invitaciones bodas, trabajos todas clases. Imprenta O-Reilly 315.

VENTAS

57 UTILES DE OFICINAS

MAQUINAS DE ESCRIBIR

Sumar, calcular, coser, equipajes finos, neveras, objetos de arte, archivos, muebles oficinas, joyas, ropa de moda para caballeros. Compramos, vendemos. «La Confianza», Suárez 17. M-9603.

MAQUINAS DE ESCRIBIR

Mimeógrafos. Adresógrafos. Reconstruídas en fábrica. Máquinas de sumar y calcular. Gavetas marcos, placas, se hacen circulares correctas e instantáneas. Cintas papel carbón. Stencilt etc. Alquileres, ventas, cambios, igualas. Reconstruímos total o parcialmente máquinas de oficina a módico precio.

"BOLSA DE MUEBLES DE OFICINA"

O-Reilly 409 (frente a «La Metropolitana. A-7744, A-7743

MAQUINAS DE ESCRIBIR
ARCHIVOS DE TODOS TAMAÑOS

Cajas caudales, tarjeteros, relojes marcadores. máquinas de calcular «Monroe» y «Merchant», mimeógrafos, adresógrafos, máquinas de sumar, registradoras «National». pupitres, baúles y maletas. Reparaciones de todas clases de máquinas de oficina.

Más de 30 años de servicio

"LA NACIONAL"

Villegas número 359, entre Teniente Rey y Amargura: A-9915

ART METAL
EL ARCHIVO INCOMPARABLE

Más de 100 modelos a precios de otros de inferior calidad. La más grande manufactura de muebles de acero. Cajas de seguridad, escritorios, armarios. etc. Agentes Exclusivos

"BOLSA DE MUEBLES DE OFICINA"

O-Reilly No. 409, frente a «La Metropolitana». A-7743, A-7744

61 DE ANIMALES

«EL PARAISO»

De Avelino Pujol y Cía. —Aves y huevos de raza de las mejores Granjas de Cuba. Absoluta garantía. Atendemos pedidos del interior. Use alimento «NUTRINA», seguro de vida de aves. Monte Nro. 508 M-5179

Dinero-Hipotecas

64 OFERTAS

TENGO PARA COLOCAR EN HIPOtecas $40.000 en partidas desde $500 a $5.000. Si hay garantía hago escritura, también para fabricar. Cuba 64. Depto. 6 M-9398 J. Betancourt.

PARA LAS DAMAS

70 INTERES PARA LAS DAMAS

FUERA CANAS. OBTENDRA HERmoso color negro, castaño o rubio usando tintura «La Favorita», Teñido de caballe $3.00. Estuche $1.00. De venta en todas las farmacias, depósito: Vitudes 206. Casa «Pilar», teléfono M-9293

SEÑORA NO BOTE NI REGALE SU sombrero sin verlo Celestina. Tiño, plancho, engoma, 30 centavos. San Rafael Nro. 355, una cuadra del Ten Cent. (Farola puerta).

ENSEÑANZAS

75 PROFESORAS-PROFESORES

INGLES

HAVANA BUSINESS ACADEMY

Desde lo más elemental hasta lo más adelantado, enseñamos en nuestros 50 cursos diarios. Sistema seguro, rápido e interesante al alcance de todos. Profesorado americano.

Lineo 357, teléfono F-3043 Sucursal Neptuno y Amistad. Telf. A-6033

PROFESOR AMERICANO, ABOGAdo. graduado en «Yale University». Clases de inglés, (día y noche) para todas edades. Método moderno, rápido, eficaz. Informes 4 a 6 p. m. Apto. 32 San Rafael 773, referencias Teléfono A-8168

77 ACADEMIAS

HAVANA BUSINESS ACADEMY

Profesores y sistemas procedentes de los mejores Business Schools. de los Estados Unidos. Los más elevados standars de enseñanza comercial en inglés y español. **Todos los graduados en nuestro curso secretarial encuentran empleos bien remunerados. Taquigrafías Pitman y Gregg.**—Línea 357 F-3043 y A-6033, Neptuno esquina a Amistad.

INTERES GENERAL

AVISO DE ECONOMIA, SUS TRAjes viejos los arreglo o reduzco para sus hijos. Igual a medida. Sastre con garantía. Precios de situación. Voy a domicilio. San Nicolás 155 Telf. A-7095 González.

ALQUILERES

79 HOTELES

Hotel Roosevelt

AMISTAD Y SAN MIGUEL

$55.00 mensuales. Matrimonios con tres excelentes comidas.

Apartamentos para familias, todos con baño privado. Elevador día y noche.

HOTEL MIRAMAR. NADA MEJOR para el verano. Nuevos precios, nueva administración. Buena comida y buen trato. Ofrecemos habitaciones con baño privado a familias de la Habana y del interior. Corran a elegir su habitación. Prado 2 y Malecón A5-3692

80 CASAS DE HUESPEDES

«LA COVADONGA» CASA HUESPEdes, habitaciones con todo lo necesario. precios módicos. Teléfono, orden y aseo. O-Reilly No. 209.

CASA DE HUESPEDES SIN COMIDA habitaciones amplias y ventiladas. Desde $8.00 a $15.00. Pueden pagar por quincenas y semanas. Moralidad absoluta. O-Reilly 258 entre Cuba y Aguiar

CASA DE HUESPEDES GALIANO 455 entre San José y Barcelona habitaciones espléndidas baño al lado. agua caliente, lavabos, comida variada, precios módicos sólo moral absoluta. M-7380.

ALQUILERES

82 APARTAMENTOS

MIRAMAR $45.00. EDIFICIO 5a. Avenida y O. Sala. comedor dos cuartos, baño, cocina y garage. Chalet moderno con tres cuartos y mucho confort $67.50 FO-3703

A MATRIMONIO DECENTE, OTRO matrimonio solo alquila apartamento de dos piezas, baño moderno y comida $40.00. Gervasio 617 bajos, media cuadra de Reina cambio referencias.

EDIFICIO 19 ENTRE 18 Y 20

Apartamentos de lujo, gas, garages, closets, baños color, dos, tres y cuatro habitaciones, cuarto y servicios de criados. Informan en el mismo.

SE ALQUILA MODERNO APARTAmento con dos piezas cocina y regio patio, amueblado o sin muebles módico precio 8 No. 58 Vedado.

ANGELES No. 7 2o. PISO IZQUIERda, Reina y Estrella. matrimonio honorable alquila amplio y ventilado apartamento, balcón a la calle a matrimonio sin hijos $22.00. luz, exigen referencias. Informes a todas horas.

EN EDIFICIO NUEVO MODERNISImos apartamentos terraza lujoso baño, sala, comedor. 3 cuartos, cocina, cuarto y baño de criados. Calle 25 No. 855 entre A y B. Vedado.

NEPTUNO 162, ALTOS, FRENTE AL cine «Encanto». Espléndido apartamento dos habitaciones, balcón calle. Sin obligación comida. Pocos inquilinos, tranquilidad, moralidad absoluta. Referencias indispensables. Presentación decente.

83 DEPARTAMENTOS

DEPARTAMENTO INDEPENDIENTE propio para familia corta, alquílase en casa honorable compónese de 2 cuartos grandes, sala, comedor, cocina y baño. Informan Malecón 67, altos, cambiamos referencias.

ALQUILO UN PRECIOSO DEPARTAmento para profesional con todo instalado es una verdadera consulta, con muebles y limpieza en Perseverancia 163 entre Animas y Virtudes. Telf. A-7001.

SE ALQUILA UN DEPARTAMENTO independiente con dos habitaciones en Mercaderes 259. Precio barato.

OFICINAS

DEPARTAMENTOS PARA OFICINAS

Edificio Prieto, Muralla 474 esquina Bernaza, el mejor precio en el mejor lugar. Informes elevador y administración Telf. A-9934. Sr. Rois.

LOCALES PARA OFICINA, AMPLIAS frescos y claros, con luz eléctrica y limpieza. en lo mejor de la Habana, antiguo Palacio Pedroso, Cuba No. 64 frente al Anfiteatro.

84 HABITACIONES

SAN LAZARO 71 ENTRE GENIOS Y Cárcel alquilo en $5.00 habitación chica independiente. en la azotea, a hombre solo Casa familia moralidad. Se exigen referencias.

SAN LAZARO 71, ALTOS, ENTRE Genios y Cárcel, alquilo en $10.00 a hombre solo, habitación amueblada. Casa familia moralidad. Se exigen referencias.

HABITACIONES AMPLIAS VENTIladas otra chica casa de buen aspecto y limpieza, orden y moralidad, nunca falta agua. Obrapía 359 altos entre Habana y Compostela.

SE ALQUILAN DOS HERMOSAS Y frescas habitaciones amuebladas con lavabo y comida. Calle K No. 361 entre 19 y 21. Vedado. Teléfono F-2357.

EN CONCORDIA 422 BAJOS IZquierda alquilo linda habitación casa muy tranquila, agua a todas horas no admito niños. $10.00.

PRADO 115 ALTOS SE ALQUILAN amplias habitaciones. Con todo servicio. Matrimonio desde $30.00 y hombres solos $17.00. También sirvo cantina a domicilio. Telf. M-3922.

LOS 2 MEJORES CUARTOS ALTOS del Vedado $15.00 con luz. Entrada independiente. para matrimonio o persona sola 23 No. 911 esq. a 2.

SE ALQUILA UNA HABITACION A señora o señorita, amplia anexa al baño F-4296.

SE ALQUILA UNA HABITACION con todo servicio en casa de familia. También con garage con un cuarto al lado. Telf. F-7713, calle 23 No. 907 2 y Paseo, Vedado.

SE ALQUILAN DOS HABITACIOnes con puerta a la calle en casa particular. Manrique No. 154, bajos.

ESPLENDIDA HABITACION EN CAsa de familia con muebles o no, con lavabo, hay terraza, comida si se desea, ropa limpia y otra chiquita. Animas 164 A5-6461.

ALQUILO MAGNIFICA HABITAción balcón calle, con o sin comida, a personas solas o matrimonio sin niños. Nunca falta agua. Hay Teléfono. Cerro 1201 altos. Esquina de Tejas.

HONORABLE FAMILIA ALQUILA una hermosa habitación, en Prado, con vista a la calle, siempre hay agua fría y caliente. Informan en el teléfono A-7512.

85 NAVES-LOCALES

O-REILLY 407 ENTRE AGUACATE y Compostela. Local para establecimiento. Informes en el mismo.

87 HABANA

ALQUILO BAJOS GERVASIO 108 entre Lagunas y Animas en 30 pesos sala, comedor y 3 cuartos, baño intercalado y servicios criados. La llave en la misma de 9 a 11 y de 1 a 4. Informe en el Telf. F-6330.

CAMPANARIO 212 ALTOS MODERnos entre Concordia y Virtudes. Sala. recibidor, tres habitaciones, baño intercalado, comedor fondo, cuarto servicio criado. Verla de 2 a 6.

SE ALQUILA LUJOSO PISO ALTO en Empedrado 415, con sala, comedor, dos habitaciones, baño y cocina. Ascensor. Informes: Encargado.

BELASCOAIN No. 911

Se alquilan altos modernos: sala, saleta, 3 cuartos. baño intercalado, cocina gas, un cuarto en la azotea con servicios. Precio: $38.00. Informes: San Miguel No. 364. Carlos Rodríguez.

SE ALQUILA EL 1o. PISO CAMPAnario y San Rafael altos. del café, a corta familia, todo moderno. Informes en la misma de 8 a 11 y 2 a 5.

O-REILLY 468 ESQ. A VILLEGAS se alquila el 1o. piso por Villegas. Informan Telf. I-3181.

SAN MIGUEL 107 ENTRE INDUStria y Amistad, alquilo Primer piso moderno, sala, comedor, tres habitaciones, baño intercalado, cocina gas, cuarto y servicio criados. Informan: Consulado 412 A-6483.

ALQUILO EN EL EDIFICIO TROcadero 255 esquina Amistad sala, comedor, con 2 habitaciones, baño intercalado, cocina, despensa, lavadero. Informes, azotea. Telf. M-6453.

VILLEGAS No. 109, BAJOS, ENTRE O-Reilly y Progreso. Sala, comedor, tres habitaciones, baño, cocina y patio. The Trust Co. of Cuba. Obispo No. 257. M-6917.

ALQUILO JOVELLAR No. 53 ESQUIna Aramburo un piso: 3 habitaciones, sala, saleta, comedor etc. $34.00. Informes Telf. F-7861.

SOMERUELOS 209 ENTRE ARSEnal y Misión alquilo altos modernos sala. 3 habitaciones, baño intercalado completo, comedor al fondo. Llaves 207 altos. Informes F-6883.

M.E.C.D. 2016

Anuncios Clasificados de Ultima Hora

Más ANUNCIOS CLASIFICADOS de ULTIMA HORA en la página 19

Más ANUNCIOS CLASIFICADOS de ULTIMA HORA en la página 19

ALQUILERES

87 HABANA

SAN JOSE 366 Y SAN NICOLAS, se alquila departamento segundo piso, sala, comedor, cuarto baño y cocina, modernos de lujo, véalo. La llave en el café bajo. Informan: F-6184

88 VEDADO

ALTOS DE LA CALLE 6 NUMERO 456, portal, sala, recibidor, 4 habitaciones, baño color intercalado, cocina, cuarto y servicio. Verse de 1 a 5 p.m. Informan en la misma.

CASA DE FAMILIA 23 NRO. 907 ENTRE 2 y Paseo, Vedado se alquila a personas de estricta moralidad una habitación con todo servicio, también se alquila el garage. F-7713

SE ALQUILA EL COMODO CHALET en la calle Baños Nro. 513 entre 21 y 23 en el Vedado, compuesto de jardín. portal, sala saleta, 4 habitaciones, comedor, baño intercalado cocina cnarto y servicio de criados. La llave en la bodega.

SE ALQUILA LA CASA DE 19 ENTRE 26 y 28 Vedado Compuesta de 4 habitaciones y demás comodidades, con garage. Informan por el F1-7492 o en la misma.

MODERNOS Y FRESCOS BAJOS, próximos Universidad e Instituto. F. No. 658, 27 y 29, 4 habitaciones. 2 baños intercalados, abundante agua, hermoso patio, gran garage. Además 2 cuartos y servicios. Informan altos.

FRESQUISIMOS ALTOS Y BAJOS independientes acabados construir. 32 y 23, Vedado, sala, comedor, garage. 3|4 con closets. Puede verse todas horas. Informes: F-2178 F-3770.

SE ALQUILA CASA TRES CUARTOS sala y comedor, cocina y baño moderno. «H» No. 201, altos, esquina a 9. Informan en los bajos. F-6170.

CONFORTABLE PLANTA ALTA chalet 17 y 24, acabado fabricar. Sala, comedor, 3 cuartos con closets, lujoso baño, fría, caliente, cuarto y servicio criados, garage. Llaves bajos o al lado.

SE ALQUILAN LOS MODERNOS ALTOS de la esquina de 14 y Línea, tiene buenas comodidades. Informan en la misma. bodega, Vedado.

89 CERRO-PALATINO

CERRO, DOMINGUEZ Y SANTA CATALINA. Portal, zaguán, sala, saleta, cuatro cuartos, comedor al fondo, dos patios, baño y servicios de criados. garage para dos máquinas. Informan Telf. U-6902.

CASA EN 21 PESOS

Sala comedor, tres cuartos. baño intercalado, fresca, abundante agua. San Cristóbal 277, altos, esquina a Prensa, una cuadra del tranvía del Cerro. Llaves en bodega esquina.

90 MARIANAO-REPARTOS

MIRAMAR. PRIMERA AVENIDA Y Catorce apartamento número dos, moderno sala. comedor dos habitaciones. baño, cocina cuarto y servicio criados y garage, muy frescos preciosa vista al mar puede verse de 9 a 1 teléfono A-7631 de 8 a 2. Omnibus por el frente.

12 ENTRE 1a. y 3a. BAJOS REPARTO Almendares. Jardín, portal, sala, saleta. hall. 3 habitaciones, baño intercalado, comedor, pantry, cocina, cuarto y servicios de criados. Con o sin garage.

$50 CON MUEBLES $50

Ave las Palmas; alquilo preciosa casita muebles nuevos, jardín, portal, sala, comedor, 2 habitaciones. baño completo, cuarto criada, agua caliente, servicios, garage, patio frutales. Frigidaire. 2 radios. «Beers» Plaza la Catedral 54. M-7730.

REPARTO MIRAMAR: SE ALQUILA sin estrenar la casa calle 28 entre Primera y Tercera. Jardín, portal, living roon, comedor, tres cuartos con sus closets, baño de color, hall que comunica con los tres cuartos, cocina, garage, dos cuartos de criados. Con su baño completo, lavadero y demás comodidades. Informan: Teléfono F-3473.

91 J. DEL MONTE - VIBORA.

ALQUILASE LOMA DE CHAPLE Víbora, lindo chalet, Alfredo Zayas y San Carlos, bajos: jardín, portal. recibidor, sala, comedor, habitación, cuarto bajo, cocina, cuarto criados y garage. Altos: tres habitaciones, cuarto de baño, closets, dos terrazas. Informes en la misma de 9 a 11 y de 3 a 5. Carmen 62, Víbora. Telf. X-1533

GRAN RESIDENCIA. ALQUILO ESTRADA Palma No. 265 lujosamente decorada, jardín, Garage, dos plantas modernas, para familia numerosa. alquiler módico. con muebles o sin ellos. Informes Telf. I-6344 de 7 a 9 a. m. y de 4 a 6 p. m.

92 SANTOS SUAREZ - MENDOZA

BARATO. $8.00 ALQUILO CASITA mampostería fresca, cómoda. Sala, cuarto, patio, baño. Lacret y Oeste, Santos Suárez, a dos cuadras rutas 15 y 16.

ALQUILO MODERNA CASA SANTOS Suárez 460, entre Gómez y Mendoza. Sala, saleta, tres cuartos, baño intercalado y criados, comedor. Se da barata, según garantía. Dueño: Concha 6.

DUREGE 304 ESQ. ZAPOTES. PRECIOSOS bajos propios para matrimonio de gusto. portal, sala, recibidor, cuarto. baño, comedor, cocina, patio. lavadero. Calentador Omnibus, tranvías, Informan: Durege 326.

98 ALQUILERES VARIOS

ALQUILO 2 BUENAS CASAS PLAYA Baracoa. Informes A-7903.

SE SOLICITAN

101 PERDIDAS

PERDIDO UN RELOJITO PRENDEDOR en el camino del Edificio Chibás Vedado, a la Catedral lunes 1o. a la mañana; por ser recuerdo de familia se dará muy buena gratificación. Telf. F1-8012.

102 AGENCIAS COLOCACIONES

«AGENCIA JOSEFINA» M-3339. EDIFICIO Morro 53. Oficina seria con personal garantizado. Si tiene referencias y quiere colocarse véanos. Cocineras, criadas, manejadoras, chofers y pinches de cocina. M-3339 Santiago.

103 CRIADAS-CRIADOS

SE SOLICITA UNA CRIADA BLANCA para limpiar 3 cuartos, baño y comedor. Se da uniforme, dormir en la casa. Sueldo 8 pesos. Calle 17 No. 1210 altos entre 18 y 20.

SOLICITO CRIADA PARA LIMPIEZA y atención niño 5 años 8 pesos, dormir colocación. Calle 25 No. 709 entre D y E. después de la 1.

104 COCINERAS-COCINEROS

SE SOLICITA UNA COCINERA ESPAÑOLA o del país para tres de familia, seria y formal de 30 a 40 años que sepa cocinar y hacer dulces corrientes, hacer una pequeña limpieza, no hace mandados. Que duerma en la colocación sueldo: $16.00 y uniforme. Calle 21 y Ave. de América Alturas de Miramar. Telf. FO-1688 venga de 12 a 3. Si no es así que no se presente.

SE SOLICITA ESPAÑOLA PARA COCINAR y limpiar, que duerma en la colocación sueldo $16.00. General Lee No. 61, casi esq. a Bruno Zayas, Santos Suárez.

SE SOLICITAN

104 COCINERAS-COCINEROS

SE SOLICITA MUJER PARA COCINAR limpiar familia tres, buen carácter y trabajadora, referencias. dormir colocación. Sueldo $20.00. Venir de Doce a Dos, Calle 12 entre 5ta. y 7ma. Ave. Altos reparto Miramar.

SOLICITO ESPAÑOLA O BLANCA extranjera fina no menor de 40 años que sepa cocinar criolla, americana, repostera, para 4 personas. Servir la mesa. Referencias de su formalidad en el trabajo. Dormir colocación. $20.00. FO-4388.

109 COSTURERAS-MODISTAS

SE SOLICITA BORDADORA PARA ropa fina de niños, traer muestra de 9 a 10 a. m. San Rafael 353.

SE OFRECEN

118 CRIADAS-CRIADOS

SE DESEA COLOCAR UN JOVEN español para criado de manos, tiene referencias de casas conocidas, donde ha trabajado. Telfs. U-6979 y U-2235, Manuel.

SEÑORA ESPAÑOLA DESEA COLOCARSE de cocinera no le importa haver limpieza de una casa chica, tiene referencias de donde ha estado Telf. F-6276 Josefina.

SE DESEA COLOCAR UNA MUCHACHA joven del campo, para criada de mano es formal y trabajadora; y sabe cumplir sus obligaciones. Telf. FO-2705

SE DESEA COLOCAR JOVEN BLANCA que tiene referencias, de 18 años para criada de mano en casa pequeña y cuidar niños, por la tarde Carmen 419, I-6376

SE DESEA COLOCAR UNA JOVEN del país para limpiar. tiene referencias. Telf. F-4408

SE DESEA COLOCAR UNA ESPAÑOLA de mediana edad y tiene referencias para cocinar a corta familia y limpiar o criada de manos teléfono U-7611

SE DESEA COLOR UN CRIADO DE mano sin pretensiones ninguna y con buenas referencias F-7833

DESEA COLOCARSE UN BUEN criado español con buenas referencias de las casas en que trabajó. sirve a la rusa y hace coteles y entiende de cantina A-4415

SE OFRECE BUENA COCINERA, muy práctica para la cocina sólo o cocinar y ayudar a cocinar y limpiar a matrimonio solo. Duermo en la colocación o fuera, según trato. Informan F-2524 23 407 esquina J.

SE OFRECE CRIADA PRACTICA, para cuartos o comedor. Tengo buenas referencias, salgo a repatos. También puedo salir al campo y puedo colocarme de manejadora. F-2524, 23 407 esquina J.

SE OFRECE CRIADA PARA CUARTOS o comedor práctica y con buenas referencias también me puedo colocar de manejadora. salgo repartos o finca. Informes M-1149

DESEA COLOCARSE UNA JOVEN cubana para criada de mano o limpieza prefiere dormir fuera. en el Vedado, no le importa lavar alguna ropa. Informan al Telf. F-7922

SE OFRECE UNA CRIADA ESPAÑOLA de mediana edad sabe coser, lavar y planchar ropa fina, prefiere casa de moralidad, no menos de $15. Teléfono F-3254.

SE OFRECE EXCELENTE SIRVIENTA magníficas referencias. Va donde la soliciten tiene presencia. 27 años, cumplidora y consciente. Informes F-3141. F-6043.

SE OFRECE UN EXCELENTE CRIADO de manos, tiene carácter condescendiente y plenas garantías. Va donde lo soliciten F-3141 F-6043.

DESEA COLOCARSE UNA MUCHACHA española de criada de mano. sabe servir a la rusa, va a los repartos o finca, plancha ropa fina, tiene referencias. Informan Telf. F-6107.

RESEA COLOCARSE MUCHACHA blanca del país joven para cuartos o manejadora Vedado o repartos F-6232

SE DESEA COLOCAR UNA JOVEN española para criada de manos. No le importa cocinar si es corta familia, sabe cumplir con su obligación. U-7094.

DESEA COLOCARSE UNA JOVEN española para criada de manos o cuartos, tiene referencias. Teléfono F-2084.

JOVEN ESPAÑOLA DESEA COLOCARSE para criada de manos, es buena y trabajadora y tiene buenas referencias. Telf. U-5362.

CRIADA DE CUARTOS SE DESEA colocar una buena criada de cuartos, con referencias lo mismo manejadora que de criada de mano o comedor. Sale a los repartos, duerme fuera o dentro. Informes M-7375.

SE DESEA COLOCAR UNA JOVEN española para criada de mano. es trabajadora y formal. Tiene referencias F-4580.

SE OFRECE CRIADA DE CUARTO o manejadora con referencias y buen carácter. A-7577.

SE DESEA COLOCAR UNA ESPAÑOLA de criada de mano o de cuartos. No le importa ir a las afueras. Sabe cumplir con su obligación y tiene buenas referencias. Sueldo: de $17 a $20. Telf. U-5174.

JOVEN ESPAÑOLA DESEA COLOCARSE en casa de moralidad para hacer limpieza. También cocina siendo corta familia. Tiene buenas referencias. Sueldo de $15 en adelante. Informes: Aguila 568. habitación número 24. Telf. M-2960.

SE OFRECE UNA MUCHACHA PARA limpiar o manejar. Es de color, del campo. Buenas referencias. Prefiere el Vedado. I-4612.

JOVEN PARDA DEL PAIS, SERIA y presentable, ofrécese para criada de cuartos. Sabe repasar y zurcir así como bordar a máquina. Tiene buenas referencias. Informes: Teléfono FO-1077.

UNA SEÑORA ESPAÑOLA DE MEDIANA edad desea colocarse en casa de moralidad para cuartos y costura. Calzada 1,055, entre 12 y 14, Vedado.

UNA SEÑORA ESPAÑOLA DE MEDIANA edad desea colocarse de criada de manos. Es cumplidora y va a los repartos. Tiene recomendaciones. M-6359.

DESEA COLOCAR UNA ESPAÑOLA para criada de manos, lavar y planchar solamente. Tiene buenas referencias. No le importa salir al campo. Informan en calle Aguila número 562, habitación número 11, entresuelo.

SE DESEA COLOCAR UNA JOVEN española de criada de manos. Informan: Telf. A5-5301.

SE OFRECE JOVEN PARDA PARA criada de manos o de cuartos. Tiene referencias. F-7039.

SE OFRECE CRIADO DE MANO JAPONÉS para corta familia. Tiene referencias. Telf. A-9814. Desea buen sueldo.

SE DESEA COLOCAR UNA JOVEN española de criada manos sabe bien su obligación. Telf. FO-1328.

SRA. DE 39 AÑOS SOLA DESEA colocarse para habitaciones y coser sabe coartar y otros trabajos menos cocina, buena y decente Telf. F-6078.

SE DESEA COLOCAR UNA JOVEN de color de criada de manos, decente, limpia formal, honrada con buenas referencias de donde ha trabajado. Informes F-2400.

SE DESEA COLOCAR UN JOVEN DE la raza blanca para criado de comedor, muy laborioso y honrado y con referencias de las casas en que ha trabajado. Telf. F-2232.

CRIADO SE OFRECE JOVEN ESPAÑOL práctico en el servicio de comedor con referencias en las casas que trabajó. Informan U-3468.

SE OFRECE UNA JOVEN PARA criada o manejadora, sabe lavar y planchar ropa fina, tiene buena presencia y referencias. Informan A-6858

SE OFRECEN

118 CRIADAS-CRIADOS

DESEA COLOCARSE MUCHACHA española para criada de manos o cuartos, entiende de costura y le gustan los niños. es cumplidora y tiene buenas referencias. Telf. F-6105. Calle 21 y F. Vedado. Sueldo no menos de $15.00.

119 COCINERAS-COCINEROS

ESPAÑOLA COCINERA DESEA COCINAR en casa de moralidad sabe cumplir con su obligación, tiene buenas referencias, pretnsiones de $20 en adelante. Informan Telf. I-6234

SE DESEA COLOCAR UNA JOVEN española de criada de manos o de manejadora. es formal y trabajadora, tiene referencias, prefiere el Vedado. Telf. I-7490

SE OFRECE UNA SEÑORA DE COLOR de mediana edad para cocinar solo no trabaja menos de diez pesos llamar Telf. F-6242

SE OFRECE COCINERO ESPAÑOL, para casa particular o pensión, cocina francesa, americana y española. Sabe de repostería y pastelería, tiene buenas referencias. Telf M-8440

SE DESEA COLOCAR UNA ESPAÑOLA de mediana edad para cocinar; sabe algo de repostería duerme en la colocación, tiene referencias. Teléfono F-6086

SE OFRECE BUENA COCINERA, del país, muy práctica para cocinar solo o cocinar y audar algo repostería, duermo dentro o fuera, según trato. Informes M-1149

UN EXPERTO COCINERO REPOSTERO chino lleva tiempo en la cocina. Desea colocarse en casa particular, tiene buenas referencias y cumple con su deber informan Telf. U-6798 San José 463 pregunte por José.

SE OFRECE COCINERA DE COLOR para un solo trabajo con buena sazón limpia en al cocina y persona. duermo, tengo referencias. U-1880.

SE DESEA COLOCAR ESPAÑOLA mediana edad para cocinar y limpiar corta familia, va a los repartos. Telf. U-4169. S. Francisco 360 «El Navío».

SE OFRECE SEÑORA ESPAÑOLA mediana edad solamente como cocinera práctica y repostera. Informan U-4169 San Francisco 360 «El Navío».

COCINERA CON REFERENCIAS SE desea colocar para la cocina solo o cocinar y limpiar. Sale a donde se ofrezca. Buena presencia. Informes: F-3141.

SE OFRECE UNA ESPAÑOLA PARA cocinar sabe cocinar bien y cumplir con su obligación, lo mismo hace plaza si se desea tiene buenas referencias de las casas que ha trabajado Telf. F-2084.

SEÑORA JOVEN DE COLOR PANAMEÑA habla inglés y español cocinera de repostera sabe hacer platos criollos y americanos. Familia corta y casa pequeña hago trabajo general. No me coloco por menos de $25. Llame FO-2162 Francisca.

SE OFRECE UNA SRA. PARA COCINAR a poca familia, tiene referencias muy limpia y cumplidora. X-1950

SE DESEA COLOCAR UN COCINERO y repostero asiático en casa particular sabe cocinar a la criolla, española y francesa. Tiene referencias y sabe cumplir con su obligación. Informes Telf: M-4591.

DESEA COLOCARSE UNA BUENA cocinera y repostera española, tiene muy buenas referencias. Telf. A-9636.

COCINERA SE DESEA COLOCAR una buena cocinera con referencias conoce perfectamente su oficio lo mismo cocina y limpia, duerme fuera o dentro del trabajo, sale a repartos. Informes M-7375.

SE OFRECE UNA ESPAÑOLA EXCELENTE cocinera y repostera, de buena presencia. Tiene buenas referencias. Telf. U-6146.

SE OFRECE UNA BUENA COCINERA para cocinar y limpiar o cocinar solo, con buenas referencias. Sueldo, no menos de $15. No importa lugar. Telf. F-6093, a matrimonio. Es repostera.

SEÑORA ESPAÑOLA DESEA COLOCARSE de cocinera, entiende de repostería. Tiene referencias. Informan: Telf. U-2941.

EXCELENTE COCINERA PARDA del país con buenas sazón y limpia, ofrécese para cocinar solo. Hace plaza y tiene referencias. Duerme fuera. Va a playas o repartos. Informan: FO-1077.

SE OFRECE MUCHACHA DE COLOR para cocinera o criada de mano. Duerme en la colocación. Señora Rodríguez. I-3552.

DESEA COLOCARSE PARA COCINAR solo señora de mediana edad, tiene muy buenas referencias. desea ganar buen sueldo, persona decente. Telf. F-6078.

SE OFRECE COCINERA CON REFERENCIAS para cocinar solo o cocinar y limpiar. Tengo buena sazón, buena presencia y saludable. También trabajo de criada de mano. Informan: teléfono A5-0672.

DESEA COLOCARSE UNA MUCHACHA española, cocinera sabe repostería y cocina americana ha trabajado en buenas casas. Telf. F-6022.

120 MANEJADORAS

SE OFRECE MANEJADORA, MUY práctica y tratable. salgo repartos o finca tengo buenas referencias o para criada. Informes M-1149 al A-9411

PARA ESPAÑA

Una señora española, (40) de buena presencia se ofrece para manejadora. doncella para ir con familia a España, sueldo convencional. Telf. M-7730

SE DESEA COLOCAR UNA SEÑORA de mediana edad, española de manejadora o criada de cuartos, teléfono F-3316 tiene buenas referencias.

124 LAVANDERAS-LAVANDEROS

SE OFRECE BUENA LAVANDERA, lava toda clase de ropa, va a los repartos tiene referencias de casas conocidas F-4963

SE DESEA COLOCAR UNA JOVEN de color para lavar en la casa ropa fina y de hombres, mneos de $15 no molesten, o cocinar y limpiar, tiene referencias menos de 15 a 18 pesos no molesten. Telf. F-7039.

125 CHOFERES

CHOFFER CON 16 AÑOS DE EJERCICIO desea colocars e en casa particular, tiene buenas referencias, dirección M-2424 Casado Oty Compostela entre Luz y Sol. Luis Pelayo.

DESEA COLOCARSE CHOFFER ESPAÑOL ex-chauffeur de la casa Montalvo y Corral. ofrécese para casa de comercio o particular, buenas referencias y práctica. Telf. X-3191

CHOFER ESPAÑOL DESEA COLOCARSE en casa particular. Tiene buenas referencias de las casas donde ha trabajado. Informan: Teléfono F-5553.

OFRECE SUS SERVICIOS DE CHOFER en casa particular con experiencia buenas referencias. Informan teléfono F-4545. Preguntar por José.

SE OFRECE UN BUEN CHOFER joven, soltero, con inmejorables referencias. Informan en el teléfono U-1494.

SE OFRECE CHOFER DE COLOR con buenas referencias para trabajar en casa particular 15 años de prácticas tengo buen carácter y educado. no tengo pretensiones en el sueldo. Informan A5-0672.

SE DESEA COLOCAR UN CHOFER joven cubano de la raza blanca con referencias y sin pretensiones. Telf. F-2232.

131 OFERTAS VARIAS

SE OFRECE UN JOVEN PARA CUIDAR enfermos tiene mucha práctica y buenas referencias. Telf. U-3275

PROFESIONALES

1 ABOGADOS Y NOTARIOS

DIVORCIOS DE CUBANOS Y EXTRANJEROS. Abogados especializados. Notaría: Galiano 106 por Lagunas. Apartaento 2, de 10 a 12 y 2 a 4. Teléfono A-4397.

COBRO CUENTAS ATRASADAS Y reclamaciones. Atención casas comercio cobrando cartera atrasada. No deje prescribir. Embargos por cuentas. Galiano 106 por Lagunas. Apartamento 2 (costado Juzgado). 10 a 12 y 2 a 4. A-4397.

LEON BRUNET Y RAMIREZ
ABOGADO
Divorcios ocho días. Pensiones y Jubilaciones en quince días. Tramitación rápida. Asuntos Civiles, Criminales, Administrativos de lo Contencioso-Administrativo y Trabajos Notariales. Consultas a domicilio. Lealtad 159, altos, entre Animas y Virtudes. Telf. A-4287 Ruta 57

DR. ANGEL FERNANDEZ

Abogado. Divorcios ocho días. Pensiones y jubilaciones quince días. Tramitación rápida de asuntos civiles Criminales, administrativos de lo contencioso-administrativo y trabajos notariales. Consultas a domicilio. San José 762, altos.

2 PROCURADORES

MUÑIZ Y PEREZ, ADMINISTRADORES de Bienes en general. Se cojen casas de inquilinato en subarriendo, sin regalía. Oficina: Lamparilla 415, bajos. Informan de 2 a 5. Teléfono A-0582.

ME HAGO CARGO DEMANDAS DIVORCIOS rápidos, matrimonio notarial, cartas de ciudadanía, pasajortes, declaratorias de herederos, pensiones etc. Véame anticipo gastos. Bufete Alberto Cuervo. Edificio La Metropolitana 342, M-2808 O-Reilly y Aguacate.

3 DOCTORES EN MEDICINA

DR. A. BARBA INCLAN

Especialista huesos, articulaciones, músculos, cirujano ortopédico del Hospital de la Policía Nacional y ayudante del profesor A. Inclán. Consultas diarias de 2 a 3. Viernes, consultas gratis para pobres. San Lázaro número 170 Honorarios módicos. Electricidad médica y masajes.

POLICLINICA INTERNACIONAL

Dr. David Cabarrocas. San Miguel No. 462 U-2737 y F-4045. Consultas gratis. Rayos X, análisis, luz alpina, inyecciones $1.00; inyecciones y luz 50 cts. inyección 30 cts. Raspado $5, con clínica $10 y una visita gratis. Socios $1.00 mensual.

DR. F. J. VELEZ
TUBERCULOSIS
TRATAMIENTO VACUNOTERAPICO DEL CANCER

L. No. 151, Vedado. F-2929. Reserva turno por teléfono.

DOCTOR OCTAVIO RIVERO

Tuberculosis. Enfermedades pulmonares y alérgicas. (Asma, Coriza. Urticaria). Ex-Asistente «Servicio profesor Sayé). (Barcelona). Ex-Jefe clínico Dispensario Antituberculoso Municipal. Consultas: lunes, miércoles y viernes: 1.30 a 3.30. Martes, jueves y sábados: 9.30 a 1.30 p. m. Calle 17 No. 112 entre L y M. F-2533.

DR. ANTONIO PITA
ENFERMEDADES NERVIOSAS Y ENDOCRINAS

Tratamiento novísimo de los Desequilibrios vago-simpáticos y glandulares, neurastenia, peicastenia, fobias, neurosis, impotencia, frigidez etc. Contando con bien montado instituto de Fisioterapia. San Lázaro 67 Consultas $5.00 de 2 a 4 p. m. Telf. A-9292. No da consultas por correo.

DR. ALFREDO COMAS

Cirugía abdominal y ginecología especialista del Instituto del Cáncer. Afecciones de señoras, flujos. Impotencia, Esterilidad y Frigidez sexual. Tumores del útero y pechos. Aplicaciones de Radium. Horas: 2 a 4 p. m. Telf: M-7728 San Nicolás 260, entre Neptuno y Concordia.

DR. MARINO RAMOS

Especialista del Hospital Mercedes y Cruz Roja. Diagnóstico y Tratamiento moderno de las Enfermedades agudas y crónicas en su Consulta particular. Reina 212 de 4 a 7 p.m. Teléfono: M-2107

«DR. LUIS BERMUDEZ»

Enfermedades de la piel, vías urinarias y nerviosas. Tratamiento de la impotencia y esterilidad por métodos propios tanto en el hombre como en la mujer. Metabolismo basal, luz alpina, diatermia y demás electroterapias a domicilio. Contando con un completo servicio de profilaxis venéreas, esto es, de desinfección para evitar contraer enfermedades venéreas que se presta a cualquier hora del día o de la noche lo mismo domingos que demás días festivos. Consultas: particulares a cualquier y día. Mutualizables de 10 a 12 y de 2 a 4. Pobres de 8 a 10 a. m. Escobar No. 518, entre Zanja y Salud. Teléfono U-1288. Visitas a domicilio

DR. J. LYON

De la Universidad de París Especialista en la curación radical de las hemorroides, sin dolor ni operación. Consultas diarias de 1 a 3. Consulado 29, altos, esquina a Genios.

VIAS URINARIAS

Método propio indoloro e infalible, para la rápida curación de gonorrrea en todas sus formas. No importa que sea crónica. Impotencia, debilidad sexual, piel y sífilis, flujos crónicos, veneros Precios módicos. Hacemos análisis. Presentando este anuncio reconocimiento gratis, 8 a. m. a 8 p. m.; días festivos de 8 a 12 a. m., Zanja 54, altos, frente a La Vajilla.

DR. FRANCISCO J. DE VELASCO
Corazón, Pulmones, Estómago e Intestinos.

DR. RUBEN DE VELASCO

Corazón. Pulmones Enfermedades de los niños. Consulta de 1 a 3, días laborables. Horas especiales previo aviso. Salud 208 moderno Telf. M-6068

VIAS URINARIAS

Cúrese la gonorrea en pocos días sin dolor, garantizamos cura radical aunque sea de 20 años.. Desconfíe de manos inexpertas, curamos todas las enfermedades de las vías urinarias, visítenos y quedará eternamente agradecido, consultas de **7 a. m. a 10 p. m.** consultas y curas reservadas **M-3606. 10 de Octubre 179,** bajos frente Quinta de Dependientes, Habana. **Impotencia, debilidad sexual, piel y sífilis, toda clase de análisis,** presentando este anuncio obtendrá consulta y reconocimiento **gratis.**

DR. ROSAL

Sistema nervioso, Corazón. Medicina interna. Consulta diaria de 4 a 6. San Miguel 507, bajos entre Gervasio y Escobar Telf U-2342

DR. A. LABRADOR

Especialidad enfermedades estómago e intestinos. Flujos crónicos. Venéreos y sífilis. Corazón, Riñones y Pulmones. inyecciones intravenosas. Hacemos toda clase análisis Consultas gratis 8 a 11. Pagos 1 a 3 Envíe $2 si quiere consultarse por correspondencia. Angeles 7 entre Reina y Estrella A-0801.

4 OCULISTAS

DR. MANUEL ANTON
OCULISTA

Ex Jefe de Clínica del Real Hospital Oftálmico de Londres. Exclusivamente enfermedades de los ojos. Consultas diarias de 4 a 6 pm. y por convenio previo. Calle 17 Nro. 260 esquina a I, Vedado Telf. F-2198.

Suscríbase al DIARIO DE LA MARINA por los teléfonos M-7911, M-7912 y M-7913. y por medio de sus agentes en todo el territorio nacional

PROFESIONALES

5 DENTISTAS

DR. HERNANDEZ CALZADILLA CURA dientes flojos, piorrea. Extracciones sin dolor gas, puentes removibles sin verse ningún oro. Planchas sin paladar. Arreglo planchas. puentes Radiografías, Concordia 12, bajos. A-7537

COMPRAS

9 CASAS

REPARTO MIRAMAR

Compro solar de esquina o centro. De informes al señor Velloria. Avenida 5ta. entre 10 y 11. Ampliación Almendares, Villa María.

COMPRO UNA CASITA QUE NO ESTÉ en muy malas condiciones que tenga patio y el terreno esté libre de gastos, dispongo de $270. a $300. Cabrer. A-7509

COMPRO CASA AMPLIA Y BIEN construída en el Vedado o Repartos inmediatos en siete a ocho mil pesos. Prefiero que no esté cerca del mar. Pago al contado. Escriban dando situación, año de fabricación, tamaño del terreno, metros fabricados, comodidades, etc., a Clasificados DIARIO DE LA MARINA. Compro. Imprescindible el trato directo con el dueño.

M-2252 COMPRO MUEBLES, LAMPARAS, radios refrigeradores, alfombras, porcelanas, cristalería, equipaje, oro, plata, brillantes. Antigüedades. El Corazón de Jesús. Salud 167 entre Manrique y Campanario.

J. P. Quintana e Hijo
INVERSIONES
Compramos y vendemos casas, solares. fincas rústicas, dinero en hipoteca.
CHACON 203 M-8182

10 SOLARES

COMPRO EN LUYANO

PARCELA DE 8 O 10 VARAS DE frente por 25 vs. de fondo. Bien situada. J. Suárez A-8783.

17 MUEBLES Y PRENDAS

ORO

En joyas viejas y nuevas o rotas, Compramos en todas cantidades. Pagamos muy bien.

Carballal Hermanos. San Rafael No. 618. Teléfono U-5744

COMPRAMOS JOYAS

Antiguas y modernas, con brillantes. zafiros y esmeraldas finas; oro, platino, plata y enchapes hasta en pedazos. Objetos de plata: bandejas juegos de café, cubiertería y otros artículos. Rosarios de oro y plata. con cuentas de perlas; coral, amatistas etc. Pagamos bien. Vamos a domicilio.

CARBALLAL HERMANOS
San Rafael No. 618 entre Gervasio y Belascoaín. Teléfono U-5744

A-7795 COMPRO MUEBLES

De todas clases, máquinas de coser. Pagamos más que nadie. Vendemos, cambiamos y alquilamos. No venda sin antes hacer una llamada al teléfono A-7795. «La Honradez». Máximo Gómez 85, 357 moderno.

A-9003 COMPRO MUEBLES TODAS clases oficina, objetos arte, máquinas coser, sillones barberías. pianos, lámparas, mamparas, cajas hierro, camas, pupitres, contadoras, todo lo que venda. Telf. A-9003.

U-1800 COMPRO MUEBLES

Liquido casa completa pianos modernos, viejos con o sin comején, máquinas escribir, coser, objetos arte compramos todo lo que usted venda. dinero en mano. U-1800

U-3143 COMPRO MUEBLES

Pianos, objetos de arte, adornos, lámparas, muebles, oficina, liquido casas completas, y todo lo que usted quiera bender. Trato con el dueño Telf. U-3143

M-6742: COMPRO MUEBLES, OBJETOS arte, máquinas coser, escribir burós, pianos. lámparas, vajillas libros, porcelanas. cuadros, baúles maletas, antigüedades, objetos plata. Pago bien acudo en seguida M-6742

M-7084, COMPRO MUEBLES, CUADROS antiguos y modernos, máquinas coser. escribir. loámparas, cristal pianos, libros, porcelanas, baúles maletas, abanicos, ropa, vajillas, alfombras, plata. archivos, burós, compro libros M-7084

COMPRO

Ropas: U-1510 Muebles y prendas Máquinas de coser, juegos cuarto, comedor. sala, archivos, vajillas porcelana o plata, artículos arte, neveras. radio y máquinas escribir. Pago bien. Dinero en mano seriedad. Telf. U-1510.

COMPRO LAMPARAS DE CRISTAL y de bronce, objetos de plata, porcelana, cristal, marfil, muebles y abanicos antiguos. «La Zilia», Aguila número 209, entre Animas y Virtudes. Telf. A-9044.

COMPRO MAQUINA DE COSER Y escribir, maletas y maletines cuero, objetos de arte, vajillas, cubiertos de plata y plateados. joyas antiguas y modernas. Suárez y Gloria Teléfono M-1556.

COMPRAMOS, VENDEMOS EMPEÑAMOS

Joyas antiguas y modernas. Objetos de plata de arte, muebles antiguos. Reserva absoluta, en todas las operaciones. Haga una visita a «Los Tres Hermanos», Consulado Nros. 160 y 162. Teléfono M-3534.

U-5154 COMPRO MUEBLES

Modernos, radios, máquinas de coser y escribir. Aceptamos muebles en parte de pago. No venda sin llamar a Díaz y Chao, Neptuno No. 709 y 710: U-5154.

COMPRAMOS, VENDEMOS Y EMPEÑAMOS A-6827

Muebles, joyas, ropas, objetos de arte, radios. máquinas coser, escribir y todo objeto que represente valor. No cierre operación sin visitar «LA COMPETIDORA», Gloria 520, esquina a Indio. A-6827

U-2530 COMPRO OBJETOS ARTE pianos modernos, verticales cola. Muebles de palisandro o con gran talla. Lámparas, bandejas, objetos plata y antigüedades. Pago bien y en el acto. U-2530.

19 LIBROS E IMPRESOS

COMPRO LIBROS DE TODAS CLASES y en todas cantidades pagándolos bien Voy a domicilio llamándome al teléfono A-9597

COMRRAS

21 INSTRUMENTOS DE MUSICA

COMPRO PIANOS DE TODAS LAS marcas. Llame al teléfono M-3040 Dragones 53 bajos, entre Prado y Zulueta.

REPARACIONES

42 MUEBLES Y PRENDAS

REPARAMOS SUS MUEBLES POR poco dinero, dejándolos como nuevos. Casa Pardo: U-5761. Los modernizamos, barnizamos a muñeca y esmaltamos Duco. Pintamos mimbres y vapor y neveras. tapicería en general. Azogamos espejos. Trabajos garantizados. San Rafael No. 610, entre Gervasio y Belascoaín.

REPARACIONES DE MUEBLES

Casa «Coro» Barnizamos toda clase de muebles y tapicería. Especialidad en colores y combinaciones de maderas y chapas. Limpieza de muebles a domicilio. Estrella 65 entre Aguila y Angeles Telf M-2127

VENTAS

48 CASAS

VENDO LA CASA FLORIDA 111 ENTRE Esperanza y Vives moderna, 2 plantas $7.500. Si le parece cara, ofrezca, no tenga pena. Optica Iglesias. Monte 618 esquina Figuras.

VENDO CON URGENCIA CASITA Infanta Estévez $1,800 Jesús del Monte y Cocos $4.600. Luyanó una Matadero Lykes Bros 875 no venga a perder tiempo 10 de Octubre 257 apartamento 1

SE VENDE CASA EN LA HABANA Esperanza 423 sala, zaguán, 7 habitaciones de 514 precio $6,500 informes dueño X-1386

GANGA: $1,100 NUEVA CONSTRUCCIÓN casa mampostería portal y 4 departamentos Tejar y 19, Lawton. Verla de 8 a 12 a.m Dueño Infanzón 518 letra D. Luyanó .

PLAYA GUANABO. —ALQUILO O vendo «Villa América», acabada de construir lujosamente amueblada pintada interiormente colores. baño cocina lujo, 3 cuartos grandes, living-room solarium, jardín, garage, agua abundante $350 hasta Septiembre. Informes A-4012 Calzada Jesús del Monte 29 Mueblería.

VENDO SOLA EN LA GRAN CALLE 12 la mejor de Ampliación Almendares, rodeada de hermosas residencias entre las avenidas 9 y 10 mide 12, 96x52,47 a $2.70 vara. A. Guerra. A-6210.

SE VENDEN EN LA VIBORA DOS casas situadas antes del paradero tranvías. propias para profesional y para dos familias que hallándose unidas, residan separadas. Informes teléfono I-5647. después de la una p. m.

REPARTO COLUMBIA

vendo dos casas en solares de 11.79 x 47.16, 556 varas cada casa, una 3 cuartos, mamposteria en $1,250.00; otra casa madera en $1.100.

PASAJE D

una casa madera, solar de 6 x 22.50. Precio: $700.00.
Informes:
M. de J. Acevedo,
Virtudes 406,
A-7405.

AVE. DE LA REPUBLICA

cerca Universidad. Vendo lote terreno frente por dos calles, un frente 19.80, otro 18.95, fondo 55. Total 1108 m. Precio: $26.00.

GRAN AVENIDA

cerca Belascoaín. lote de esquina 28.50 x 17.57, superficie 506 m. Precio $25.000. Pueden quedar $7.000.
Mas informes:
M. de J. Acevedo,
Virtudes 406,
A-7405

HABANA, VENDO EN O-REILLY, 3 plantas modernas, con buena renta, en $16,000. Otras para fabricar. Concordia 6x25 $6,800, pegada a Reina 6.20x17 $2.500. M-7167.

REPARTO LA SIERRA, LINDANDO con Marianao. Vendemos casa moderna, una planta con sólo $3,500 contado y resto con facilidad, compuesta de jardín, portal, sala, hall, 4 habitaciones con closets, 2 baños en colores, comedor, cocina y pantry, 2-4 y servicio de criados, garage. Informes: P. Quintana e hijo, Chacón 203 M-8182.

CASA ANTIGUA, HABANA

Para fabricar vendo urgentemente calle Oquendo próximo a San José 23x28 a $12.00 metro. Bustamante. Metropolitana 531. M-7242.

LOMA DE CHAPLE

Vendo calle Alfredo Zayas. No. 15 esta hermosa casa de dos plantas con 500 metros. Renta $80.00. Pisos mármol. Haga una oferta «Beers», Agente exclusivo. Plaza de la Catedral 54, M-7730.

MIRAMAR CHALET NUEVO $8,500

Bajos,; jardín, portal, sala hall, comedor, pantry. cocina, cuarto criados y baño. garage, patio gran traspatio. Altos: 3 cuartos con closets, lujoso baño intercalado, terrazas. Teléfono M-1072.

FERNANDEZ Y VIDAL
(JOSE B. FERNANDEZ) Y (JOSE LUIS VIDAL)
Miembros del Colegio de Corredores
Tenemos numerosas órdenes de Compras

Y ventas de casas, solares. terrenos para industrias y dinero para hipotecas.

HONRADEZ EN LOS NEGOCIOS ACTIVIDAD Y MUCHA RESERVA

PARA INFORMES NUESTROS EN TODOS LOS BANCOS Y SUCURSALES DE ESTA CIUDAD.

OFICINA, AGUIAR 556 BAJOS, DEPTOS. 11 Y 12 TELEFONOS: M-1506, A-9112 Y M-7430

REPARTO KOHLY
PARA PERSONAS DE GUSTO

Vendo elegante residencia, próxima paradero Conde Rivero, con jardines, portal, sala. lujoso comedor, hall, patio sevillano, 4 hermosas habitaciones de familia, regio baño, pantry-cocina, 2 cuartos, 2 servicios para criados y choferes, garage. Construcción de primera. Informes X-2876.

LA HABANA

Casas modernas. Calle Gloria 2 plantas $4.700 Zanja, 2 plantas $6.500, Lealtad 3 plantas $8.500. Cerca Belascoaín 2 plantas nuevas $6.500. Junto Consulado 2 plantas $7.200. Aguiar 3 plantas $11.000. M-1072.

ESQUINA EN MIRAMAR $13,600

Precioso chalet. Seis meses de construído, con exención de contribución. Jardín alrededor. portal, sala, salón de música, hall, comedor, pantry, cocina, cuarto y servicio de criados, terraza con bar al fondo. traspatio, garage y cuarto de chofer. En los altos: recibidor, 3 habitaciones de 4x4, closets, baño de lujo intercalado, 3 terrazas. Se puede dejar parte en hipoteca. Informes: Pedro de la Cuesta. A-8697 y FO-2419.

VENDO SOLA Y JHONSON SANTOS Suárez, parcela de 7.25 por 26, a $3.15 vara en la que le puedo fabricar su casa, dueño en la misma M. Falcón

TENGO CLIENTE CON $70.000 EN créditos hipotecarios bien garantizados que los cede al 50% y 60% para comprar varias casas. Si le interesa este negocio y desea vender alguna propiedad remítame nota detallada. Armando Ruz, Habana 551, o llame al M-2943.

VENTAS

48 CASAS

VENDO EDIFICIO

Moderno 10 casas en $9.500 renta $100. Vendo Concepción sala, saleta y 3|4 monolítisa en $5.000. Vendo O-Farrill 2 plantas en $6.000, renta $60. Vendo a $1.600 en Almendares moderna portal, sala y 2|4, baño. Vendo calle Aguila 2 plantas $5.500 Vendo esquina en $6.000, renta $80. Informes Café Martí, Dragones 52 García.

AMPLIACION ALMENDARES $5,000

Este oportunidad sólo por tres días. Moderna casa sin estrenar, exenta de contribución, en acera de brisa, a una cuadra de dos parques, a una de la gran calle 12 y de los ómnibus. Con áardín. portal, sala, 2 habitaciones, baño intercalado, comedor, cocina, cuarto alto con baño, garage, lavaderos etc. Citarón y monolítica. Llaves e informes: Pedro de la Cuesta. A-8697 y FO-2419.

2 CASAS SEPARADAS A $3,400 CADA una mampostería moderna monolítica baño completo patio y mucho traspatio fabricación primera. Libertad próximo Mayía Rodríguez. informes A-6906

AMPLIACION ALMENDARES $9,500

En la Ave. 4ta. Megnífica residencia de una planta. Con detalles de lujo y confort. Mide 12 por 47 vs. Con jardín, portal, sala, biblioteca. hall, 4 habitaciones, 2 baños intercalados, comedor, pantry, cocina, cuarto y servicios de criados, terraza al fondo, traspatio, lavaderos, garage. Preparada para 2 plantas. Pedro de la Cuesta A-8697 y FO-2419.

HABANA — EN LA CALLE AGUIAR a la sombra vendo una casa en $7.000 con 151 metros de terreno. Está en la primera cuadra y muy cerca del Malecón. Informa: G. del Monte, Habana 264 M-2474

A $1,600 CADA UNA 3 CASAS MAMPOSTERÍA moderna calle asfaltada ruta 13 por la puerta no se venden separadas ni se rebajan de precio Apóstol y Betancourt, Los Pinos Informes: F-2225

ES VENDE DIRECTAMENAF UNA casa en la Habana. cerca de Reina y Monte, sala, comedor, tres cuartos Informes San Nicolás 758, No admito corredores.

AMPLIACION ALMENDARES $8,000

Moderna casa, citarón y monolítica. A media cuadra del Parque de la Fuente Luminosa, con jardín, portal, sala, biblioteca, hall, 3 habitaciones con closets. 2 baños intercalados, comedor al fondo, pantry, cocina todo azulejeado, 2 cuartos de criados con servicios, traspatio con frutales y garage. Informes: Pedro de la Cuesta A-8697 y FO-2419.

SE VENDEN DOS CASAS DE MADERA con frente mampostería, cimientos de piedra. Portal, sala, dos cuartos, comedor, servicios, patio, y traspatio. Reparto Juanelo Guadalupe 49. Luyanó. Informan Prado 561 departamento 33.

VENDO PROXIMO A LA QUINTA Canaria dos casas chicas de placa monolítica, portal, sala. 1|4 comedor, cocina. servicios de criada cada una $1.850 las dos. Informes Belascoaín 1157.

VENDO REGIA CASA EN ESTRADA Palma, próximo a Juan Delgado, sombra, citarón 13.1|2x50 mts. Jardín, portal, sala, recibidor, hall. 5.4 de 5x5, comedor, cocina pantry, lavandería garage traspatio 2|4 de criados (riase) $9.500. Costó $20.000. Informes Belascoaín 1157.

$16,000
GRAN OPORTUNIDAD CASA-QUINTA

Vendemos casa quinta de 2 plantas, forma chalet, situado Ampliación de Almendares, calle 9 y Avenida 8a. mide una superficie de 1529 varas. se compone de jardín, todo alrededor, portal corrido por dos calles, vestíbulo, sala, recibidor, gran traspatio de tierra. Altos: 6 grandes cuartosñ 2 baños completos, saleta y gran terraza, construcción de primera y decorada. Costó $60.000. Se regala en $16.500. Se admiten casas pequeñas en parte de pago. Puede verse a todas horas está vacía. Informan: Quintaña e Hijo. Chacón No. 203. M-8182.

J. LLANES

POR $3,800, CALLE PEÑALVER, cerca Manrique, casa nueva de sala, saleta, dos cuartos, baño moderno, todo muy amplio. Teléfono M-2632.

POR $3,500, CERCA CAMPANARIO Y Figuras. Sala, saleta, 3 cuartos, cocina y baño, buena fabricación. J. Llanes, Sitios 76. Teléfono M-2632.

POR $5,300, CERCA LEALTAD Y PEÑALVER, tres plantas. Sala, un cuarto, baño moderno, en cada piso, monolítico. M-2632.

POR $2,800, CERCA SAN NICOLAS Y Monte, 8 x 8 metros; renta $24. J. Llanes. Sitios 76. M-2632.

POR $5,500, CALLE ESPERANZA, pegado Figuras; mide 7.50 x 35, con sala, comedor y ocho cuartos de buena fabricación. J. Llanes. Sitios 76. Teléfono M-2632.

E. EN 2,500 SE VENDE LA CASA esquina calzada de Bejucal en lo más alto de Arroyo Apolo, compuesta de jardín, portal, sala, seis cuartos, patio, traspatio, con frutales. Informan señor Sixto Carrera, Nueva casi esquina a Pedroso.

REPARTO MIRAMAR VENDO GRAN CASA

Una planta compuesta de jardín todo alrededor, portal, hall central, sala y gabinete cerrado. 4 grandes cuartos. 2 lujosos baños, gran comedor, cocina y pantry, garage 2 máquinas, cuartos y servicios criados. Solar completo. Precio: $20,000. Informes. Chacón 203, bajos. M-8182.

$1,850 EN ADELANTE CON FACILIDADES pago casas mampostería moderna calle asfaltada, ruta 13 por la puerta, céntrico alto. Apóstol y Betancourt. Los Pinos. Dueño directo F-2225.

VENDO ESQUINA

POR $9,500, ESQUINA DE 11.50 POR 18, cerca de Salud y Belascoaín; tiene comercio. J. Llanes, Sitios 76. Teléfono M-2632.

POR $9,800, ESQUINA DE 12 x 17, dos plantas, tiene comercio, cerca Aramburu y San Rafael. Teléf. M-2632.

POR $28,000, ESQUINA DE 24 x 26, situada en Zanja, cerca de Campanario. Teléfono M-2632.

POR $10,800, ESQUINA DE 11 x 20, cerca de Galiano y Virtudes, tiene comercio. Teléfono M-2632.

POR $40,000, ESQUINA DE 25 x 40, frente calzada Infanta, cerca San Rafael. Informa: J. Llanes, Sitios 76, Teléfono M-2632.

SE VENDE CASA MODERNA TECHO monolítico en la Loma del Mazo. Informan I-6941

EN 16,000 PESOS Y EN EL REPARTO NICANOR DEL CAMPO

Vendo fenomenal casa, cos un hermoso jardín. portal, sala, 6 cuartos. 2 baños, garage para dos máquinas, un cuarto alto de chofed y con 1,200 varas de terreno. Más informes, dueño: FO-3694.

VENTAS

48 CASAS

SE VENDEN, JUNTAS O SEPARADAS, dos casas pequeñas en la calle 13 número 105, Reparto Batista. Los ómnibus por el frente. Informan de 3 a 5. Banco Nova Scotia, departamento 208. Telf. M-9602. No corredores.

NADAL BELGA
Corredor Colegiado

Compra-venta de casas, solares, hipotecas, Administración de bienes. Oficinas: San Lázaro 553, altos. A-9173.

URGENTE GRAN PLAYA MUY BARATA en lo mejor de Cuba. Gran Esq. 2 plantas con 4 comercios $12.000. gran chalet entrada Vedado gangazo, otro costó $42.000 hoy $11.000. Varios más todos precios. Grandes residencias gangas. $6.000, casas todos precios solares. Fincas rústicas, fincas recreo permuto casas por fincas, dinero hipotecas en 24 horas. Prado y Dragones Café M-4739 Yáñez.

PARA RENTA

Vendo en Loma del Mazo, casa acabada construir, construcción primera, calles pavimentadas, rodeada magníficas residencias, exenta contribución y agua, cerca colegios Maristas, Salesiancs, Instituto Víbora. Compuesta: jardín, portal, sala, comedor, cuarto baño intercalado en colores, dos habitaciones altas y dos bajas, closets, patio, etc. Véala todas horas: Carmen entre Juan Bruno Zayas y Luz Caballero. Precio: $5,000 Vendo otras con garage. Informes: A-8382.

VENTAS DE CASAS.—HABANA. Corrales, dos plantas, sala, 4 cuartos, comedor, moderna, $7.000. Virtudes cerca Belascoain, dos plantas, sala, 3 cuartos, comedor, $8.000. Refugios cerca Prado, dos plantas, sala, 3 cuartos, comedor, $7.000. — Jorge González, Aguiar 206. M-7785.

HABANA.—Tejadillo cerca Palacio, 7x20 metros, sala, 3 cuartos, comedor, $6.700. Trocadero cerca Prado, sala, 3 cuartos, comedor, y 2 cuartos altos, moderna, $8.000. Progreso, dos plantas, sala, 2 cuartos, comedor, $7.000. — Jorge González, Aguiar 206. M-7785.

HABANA. — Lealtad cerca Belascoain. 6x18 metros, sala, 3 cuartos, comedor, $3.000. Marquez González, sala, 3 cuartos, comedor, $2,600. Llinás, cerca Belascoain, sala, 2 cuartos, comedor, moderna, $2,600. — Jorge González. Aguiar 206. M-7785.

AMPLIACION ALMENDARES. Calle 13, jardín, portal, sala, 3 cuartos, comedor, garage, exenta contribución, $5,300. Segunda Avenida cerca calle 12, jardín, portal, sala, 3 cuartos, comedor, garage, patio, $4,000. Calle C, jardín, portal, sala, 3 cuartos, garage, $4,500. — Jorge González, Aguiar 206. M-7785.

HABANA, VENDO EN O-REILLY, 3 plantas modernas, con buena renta, en $16,000. Otras para fabricar. Concordia 6 x 25, $6,800, pegada a Reina .20 x 17, $2,500.

SANTOS SUAREZ, VENDO $3,200 preciosa casa, monolítica, pegada tranvía. Jardín, portal, sala, 2 cuartos, baño intercalado, comedor al fondo, gran traspatio con frutales, Teléfono M-7167.

LAWTON, EN POCITO, LINDISIMA casa nueva. $2,800, jardín, portal, sala, 2 cuartos, baño intercalado, comedor al fondo. Otra Luyanó, mampostería, sala, 2 cuartos, comedor, $1,650. M-7167.

FABRICO SU CASA EN COLUMBIA Almendares, Buena Vista y Ave. Porvenir Desde $3,500 en adelante casa y solar. Vea sin compromiso, casas terminadas y proyectos. Arquitecto Collí, A-6612 Cuba 64.

VENDO DOS SOLARES EN EL Vedado a $4,25 la vara con frente a la brisa en la calle 26 también se lo fabrico si lo desea arquitecto Collí, Cuba 64: A-6612.

SOLAR $4.25 VEDADO

Vendo solar pegado 17, mide 10.70 por 47, acera sombra; otro $21.50 por 50. Urge. Cuba 64 M-9398 J. Betancourt.

LA SIERRA A $4.25 VENDO DOS solares juntos o separados acera de la sombra completamente llano, 20 por 47 varas. Cuba 64 M-9398. J. Betancourt.

COLEGIO BELEN $900

Calzada Columbia. $900 Vendo varios solares 13x20, 9x22, 10x23, en $900, $1,000 y $1,200. Cuba 64 M-9398 J. Betancourt.

AVENIDA PORVENIR: $500.00

Una cuadra calzada Luyanó tranvía y guaguas enfrente al lado casas de construcción, 7.07 por 8,25 y 14 por 28.58. Cuba 64 M-9398 J. Betancourt.

INVERSIONISTA: EL PESIMISMO es una enfermedad crónica. Los años transcurren, la vida se aleja y el llanto continúa. Hace más de diez años venimos llorando, olvídese, aléjese del hombre que tenga una enfermedad. Cuba tiene que prosperar, por ser rica y por su posición geográfica, envidiable. Gangas: Meseta Columbia, Alturas Columbia, frente colegio Belén ,grupo 5 casas, una planta y dos plantas tipo chalets, 4 habitaciones, garage, todo amplio. Fabricación primera. Casas desde $6,500 a $8,000. Algunas facilidades pago. Solares distintas medidas, desde $3.25 vara. También fabrico. Marrero-Rovirosa, Aguiar 117: M-7774.

COMPRE SOLARES

Loma de San Miguel entre Luz y Pocito, Pocito 216, de alto la hizo Valdés, las de los azulejos y cristales verdes. Valdés fabrica a $22 metro y hace la casa en 60 días. Tiene solares en las calles Arellono, San Miguel y Reyes. Por $3,000 le hace esa dos cuartos y garage o tres cuartos y le regala el terreno que vale $1,000, lo mismo en Santos Suárez, Valdés está en Johnson y Unión.

EN $6.500 SE VENDE LA MEJOR propiedad que usted puede adquirir en San Lázaro 806 entre Vista Alegre y Carmen, a una cuadra de la Calzada de la Víbora. Construcción de gran lujo, compuesta de portal, sala, saleta corrida, cuatro cuartos, baño intercalado de gran lujo, comedor al fondo, cocina. servicios criados. 225 metros cuadrados. Se dan facilidades de pago. Informa su Dueño: edificio La Metropolitana 828, Telf. A-7830. Puede verse de 9 a 11 a. m. y de 1 a 6 p. m.

$7,800 AMPLIACION ALMENDARES Trece y Octava, chalet modernista sin estrenar compuesto jardín, portal, sala, comedor, cuatro amplias habitaciones, hall, tres baños, cocina, garage. Dueño: F-7262

SE VENDE $3.300 UNA CUADRA tranvías ómnibus, Reparto Mendoza Libertad 368, jardín. portal, sala, 3 cuartos baño intercalado, comedor al fondo traspatio con jardín, no corredores. Informes misma.

VEDADO EN LA CALLE PASEO ESQUINA a 29, a la sombra, vendo mi casa con 1133 metros de terreno. Ultimo precio por liquidación de herencia: $23.000. Informa directamente su dueño en Habana 264 M-2474

VENDO CALLE MACEDONIA CASA moderna mampostería 416 varas. portal, sala, 2 cuartos, comedor, cocina, baño patio, 4 cuartos otras con servicios. Renta 30 pesos. $2,500. Cano, Obrapía 360

EL MEJOR NEGOCIO: VEDADO URGE vender casa grandísima monolítica propia familia numerosa. Clínica o Colegio parte alta, 13 habitaciones garage dos máquinas árboles frutales 1.300 metros. Tiene hipoteca grande. Véase todo el día Ortiz, Oquendo 312 Telf. U-3979

M.E.C.D. 2016

VENTAS

48 CASAS

MIRAMAR 5a AVE. ENTRE 12 Y 14 lujoso chalet bajos: jardín, recibidor, living-room garage doble. Altos: cinco cuartos, tres baños colores; Biblioteca. Informan Tels. I-5082 y M-7780

VENDO RESIDENCIA ACABADA de fabricar, Estrada Palma 555, pegado a Mayía Rodríguez. Todas las comodidades. Véala, está en lo más alto y saludable. $9.000.

CHACON: $6,500

Calle Chacón cerca de la calle Habana, de 2 plantas, tiene $2,000.00 moratoriada si desea reconocer, quizá se consigna más barata. Fernández y Vidal. Aguiar 556, bajos. A-9112 y M-1506.

SAN LAZARO, ESQUINA RENTA $258

San Lázaro, esquina de 3 plantas y media, monolítica, cerca de Galiano, acera de la sombra, el mejor establecimiento de esa calle en la esquina, en los altos 6 casas con 3 habitaciones cada una. Renta fija, $258, se deja algo en hipoteca si desea. Fernández y Vidal, Aguiar 556, bajos, A-9112 y M-1506.

PROPIETARIOS FABRIQUE CAsas económicas, por $1.500 a $3.000 portal, sala, 2 y 3 habitaciones, construcción sólida y todos detalles vean obras en B entre 9 y 10 (reparto Batista) planos y condiciones A y Lanuza, Almendares FO-2856 Fonollar.

BAÑOS, ESQUINA FRAILE

(Vedado). Calle Baños esquina de fraile. terreno 25x42 (1.050 metros) dos plantas, bajos todas las comodidades, garage para 3 máquinas, altos 5 habitaciones, $22.000.00 sale fabricación y terreno a $22.00. Fernández y Vidal, Aguiar 556 bajos A-9112 y M-1506.

SE VENDEN UN PAR DE CASAS, muy baratas porque el dueño embarca. Informes Nro. 6 calle Beales Lawton, Luyanó.

VENDO 4 CASITAS MAMPOSTERIA en Manuel Pruna, entre Pedro Pernas y Luyanó $5.500. Telf. U-2500.

VENDO SOLAR EN FABRICACION Luyanó entre Manuel Pruna y Jumalmo 13.50 metros de frente por 60 de fondo $5.500. Telf. U-2500.

VENDO JUMALMO 4 CASITAS DE madera 20 metros de frente 50 de fondo, pegado a la Calzada Luyanó $3.000. Telf. U-2500.

VENDO AMPLIACION ALMENDAres Avenida 12 y 11 34 varas frente 46 fondo de esquina a $2.50 vara. Teléfono U-2500.

BEERS COMPRA VENDE ALQUILA
Casas, Fincas, Solares, oportunidades comerciales.
San Ignacio 54 Telf. M-7730
Frente a la Catedral. Habana

BANCO MENDOZA
COMPRA Y VENTA DE
CASAS Y SOLARES
HIPOTECAS
OBISPO 305
TELEFONO M-6921

CIEGO DE AVILA: $8,000

Vendo la manzana comprendida entre las calles Marcial Gómez, Ciego de Avila, Honorato del Castillo y Vicente Iriondo. Construida mampostería y tejas de barro. Y la casa sita calle Marcial Gómez, extremo Norte. Informes: J. B. Palomino, Chicho Valdés 74. En la Habana: Sr. Manuel Alvarez, vecino del hotel «Nueva Isla».

ACABADO TERMINAR VENDO CHAlet Central y Victoria cuadra y media de la línea en Reparto Kohly. Terraza, portal, sala, comedor, 3|4. baño intercalado, cocina, cuarto criados, garage y patio. Exento contribución. facilidades pago. Trato directo, Manzana Gómez Nro. 264|

VENDO CASA REPARTO ROSALIA sala, comedor. 2 cuartos, precioso baño cocina, patio, moderna, dueño en la misma. Ramos, Segunda Nro. 16, reparto Rosalía $2.800, no corredores.

ABEL RODRIGUEZ

CONTRATISTA
TIENE UN PROYECTO PARA CADA PRESUPUESTO

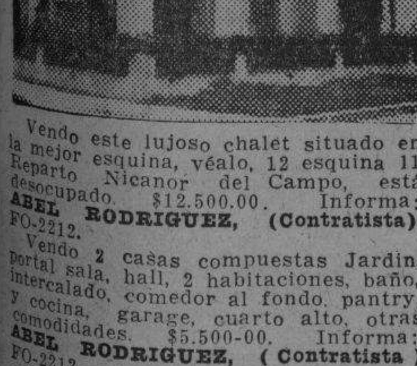

Vendo este lujoso chalet situado en la mejor esquina, véalo, 12 esquina 11 Reparto Nicanor del Campo, está desocupado. $12.500.00. Informa: ABEL RODRIGUEZ, (Contratista). FO-2212.

Vendo 2 casas compuestas Jardín, portal sala, hall, 2 habitaciones, baño, intercalado, comedor al fondo. pantry, y cocina, garage, cuarto alto, otras comodidades. $5.500-00. Informa: ABEL RODRIGUEZ, (Contratista) FO-2212.

Vendo 2 residencias más calle 12 y 1, Rep. La Sierra, acabadas construir, jardín, portal, sala, 3 amplias habitaciones, baño lujoso, cocina y pantry garage, cuarto alto con baño. Informes: ABEL RODRIGUEZ, (Contratista). FO-2212

Calle 12 esq. a 1, vendo chalet lujoso jardín, portal, recibidor, sala cerrada, puertas correderas, estilo moderno, comedor, vestíbulo, baño auxiliar, pantry y cocina y habitación criados altos escalera mármol, vestíbulo, 4 grandes habitaciones de 5 por 4, baño 4x3.30 lujoso, balcón y terraza cubierta. Más informes: ABEL RODRIGUEZ, (Contratista), oficina 9 y 10, Reparto Nicanor del Campo, FO-2212.

También tengo terrenos en todos los repartos todos tamaños propios para construir bellas residencias, adaptados al gusto más exigente, precios módicos, véame. ABEL RODRIGUEZ, (Contratista), Telf. FO-2212

A. VILLANUEVA
(HIJO)
INVERSIONES
REPRESENTACIONES
Compro, Vendo, Permuto, casas, solares, fincas, comercios.
DINERO EN HIPOTECA
PRADO 603 M -5996. -5997.

MARIANAO, STEINHART

Calle Steinhart cerca del Ayuntamiento, residencia, acera de la sombra, portal, sala, saleta, rall, 4 habitaciones, 2 baños mucho traspatio, monolítica, 16,000.00 y reconocer pequeña hipoteca moratoriada. Fernández y Vidal, Aguiar 556 bajos A-9112 y M-1506.

48 CASAS

VENDO CALLE MACEDONIA CASA moderna mampostería 416 varas. portal. sala, 2 cuartos, comedor, cocina, baño, patio, 4 cuartos, otras con servicios. Renta 30 pesos. $2.500. Cano, Obrapía 360.

VENDO VEDADO, LUGAR CENTRIco, casa dos plantas, independientes, con 5 habitaciones, 2 baños y demás comodidades. Baratísima. Informes: Quinta 461 altos, entre Paseo y A. Otro, chalet $9,000, Ampliación Almendares.

REGALO EN $1,300 DOS CASAS DE madera buen estado, media cuadra Avenida Porvenir, Reparto Batista. No corredores. Informan de 12 y media a 2, Vidriera Café Candamo, Calzada Luyanó 211

HORROROSA GANGA. — CASA PEgada Monte, 7 por 29 sala, 5|4, buena renta $3.800, Revilagigedo 7 por 26 metros sala, 6|4, $4.500. Gloria 3 plantas moderna $6.z00. Marcial Rodríguez, Amistad 668 M-4806.

GANGA: MESETA DE COLUMBIA, próximo al colegio de Belén, lujoso y moderno chalet 2 plantas, Calzada de Columbia y Avenida Truffín, 4 habitaciones, garage. Exento de contribución. Precio: $7,000. Marrero. Telf. M-7774.

AVE. COLUMBIA, ESQUINA $9,000

(Avenida de Columbia, la que va al Hipódromo rebajada de precio por unos días, residencia de 2 plantas, en los altos 4 amplias habitaciones, en los bajos todas las comodidades necesarias, en un cuadro de 2,000 varas, el que compre puede parcelar si lo desea, se vende a $4.50 terreno y fabricación. Está vacía por unos días. Fernández y Vidal, Aguiar 556, bajos. A-9112 y M-1506.

VENDO EN LUYANO A CUADRA Y media Calzada casa moderna portal, sala, saleta. con columnas, baño completo toda monolítica, 2 cuartos, siguen 4 casitas con servicios independientes, anexo un terreno de 9x40 agua siempre abundante, $8.500 total de terreno 20x40 metros. Informa Pou, café «La Asunción, Luyanó y Concha.

VENDO ESQUINA ACABADA FABRIcar portal. sala. comedor, dos cuartos, baño intercalado, cocina, traspatio, jardines en $.000. Trato directo llave kiosco véanla exenta contribución. FO-2856 Fonollar. Véala en 8 y Avenida 8, Almendares

ELIJA SU CASA

LA MODERN HOUSES CONSTRUCTION Co. S. A
Invita a Vd.
a visitar los modelos de casas que tiene en la 5a. AVENIDA, frente al MIRAMAR YACHT CLUB.
Le damos grandes facilidades de pagos
INFORMAN EN LA MISMA
Telf. FO-2302.

VENDO MI CASA EN $3.500 PASAje Este Nro. 7 Santos Suárez Informan Lamparilla Nro. 260 2o piso izquierda.

GANGA REPARTO LA ESPERANza. Calle Heredia y Nápoles, Casa $550.00. Portal, sala, saleta, 3 habitaciones, baño, cocina, traspatio. Precio $550.00. Marrero. Aguiar 117. M-7774.

VENDO
Lamparilla entre Habana y Compostela, dos plantas, preparada para comercio u oficina. cantería, concreto, placas monolíticas. Punto comercial. Inversión segura, precio razonable. Informes en la misma de 9 a 11 y 3 a 5. Desocupada.

VENDO ESQUINA DOS PLANTAS. en Domínguez esquina Vista Hermosa, Cerro. Dos casas planta baja, una tiene portal, sala, comedor, dos cuartos, baño completo y cocina. Otra portal, sala, cuarto, baño completo, cocina y patio. Planta alta: sala, saleta, recibidor, tres cuartos, baño intercalado, comedor, cocina, despensa, patio y escalera azotea. Techos monolíticos. Informa su dueño: Domínguez Nro 313, bajos, Cerro.

VENDO Y COMPRO CASAS Y SOLARES

De todas las medidas y precios al alcance de todas las fortunas buenas calles y las mejores vías de comunicación. Operaciones rápidas. Informes personales con los interesados.
VICTORIANO ALVAREZ
14 Esquina a B, Almendares
FO-3786

SANTA CATALINA

Vendo la mejor propiedad de esta preciosa e importante Avenida. Cerca de Juan Delgado 900 varas de terreno. Se compone de jardín. portal, sala. biblioteca cinco cuartos con closets, tres baños de lujo en colores, hall central, comedor, cocina, pantry, cuarto y servicios para criados. garage, patio sevillano, traspatio en precioso jardín. Fabricación de primera. Techos monolíticos, Tuberías de cobre. Precio e informes: Ramón Rodríguez. Teléfono: M-6543.

$10,800

Vedado, calle 23, vendemos casa moderna 1 planta compuesta de jardín, portal, gran sala, hall, 4 habitaciones con closets, 2 baños intercalados. comedor, cocina y pantry, 1|4 y servicio criados, garage. Informes J. P. Quintana e hijo. Chacón 203. M-8182.

$10,800

Vendemos casa moderna de 3 plantas exenta de contribución, rentando $85 otra Tejadillo 2 plantas en $10.500 otra Monserrate 3 plantas $12.000. Informes J. P. Quintana e hijo, Chacón 203 M-8182

SAN INDALECIO: $4,800

En esta magnífica calle de la Víbora a la sombra, vendo casa compuesta de portal, sala, saleta, tres cuartos, baño intercalado, comedor al fondo pantry cocina, patio y traspatio. Informa Gonzalo Forcale: Telf. M-6921

VEDADO. EN LA CALLE 23 ESQUIna a 10, a la sombra, vendo mi casa de mampostería de dos plantas y media. ocupada por establecimiento. Lugar de mucho porvenir. Informa: directamente su dueño en Habana 264. M-2474

HABANA. — EN LA CALLE CONSUlado entre Prado y Genios, vendo mi casa, acera de la sombra, compuesta de 3 plantas independientes, con una medida de 9 por 24 metros. Informa directamente su dueño en Habana 264. M-2474.

MIRAMAR: VENDO RESIDENCIA dos plantas, sin estrenar, lujosa, decorada, confortable, barata, calle 26 esquina Tercera Avenida, cuatro habitaciones, dos baños, siete closets, dos terrazas. Véala. Llame: FO-2373.

49 SOLARES

VENDO SOLAR EN LO MAS ALTO de la Víbora, en la calle O-Farrill entre Goicuría y Juan Delgado a $2.20 vara. A. Guerra A-6210.

COUNTRY CLUB, 35x79 A 95 CTVS. METRO

En buen lugar del Country vendo buen terreno llano cerca del lago. Vale mucho más de lo que pido. M-1072.

PARA FABRICAR

CALLE SAN LAZARO PROXIMO A Prado 8.25x25 a $45.00 metro. Bustamante. Metropolitana 531 M-7242.

LOTE, COUNTRY CLUB

Vendo 10,000 metros a dos cuadras del lago a 95 cts., metro, con calles, teléfono, alumbrado y aceras. Bustamante, Metropolitana 531. Teléfono M-7242.

SE VENDEN DOS SOLARES EN LA esquina de la Avenida Primera y 14, Reparto Miramar. Superficies totales 1774 y 2326 varas respectivamente. Informes A-6995.

SE VENDE UN SOLAR DE ONCE por cuarenta y una varas. Número 15 de la calle 30 entre 27 y 29, Vedado. Informes: A-6995.

SE VENDE LUJOSA CASA SAN MAriano 508, reparto Mendoza, cinco cuartos, tres salas, dos baños intercalados, garage dos máquinas. Informes en la misma, todo el día.

SOLARES A PLAZOS SIN INTERES

50 centavos vara cubana $10.00, entrada y $3.00 mensuales. En el reparto Lotería, situado en El Cotorro, calles, luz, agua, ómnibus a 5 minutos. Compre ahora. Quedan los mejores 22 solares de 500 varas. En 7 meses se han vendido 900 solares. Teléfonos M-7519. FO-1348 y en la casa de ortopedia de Carrasco.

VENDO SOLAR EN LA VIBORA, bien situado mide 10x50 metros en $1.300. dueño Belascoaín 1157.

UNO EN SANTOS SUAREZ PROXImo a Juan Delgado, propio para casa de apartamentos. mide 20.60x57 vs. a $2.75 vara que es una ganga. Informes Belascoaín 1157.

MIRAMAR EN LA 5a AVENIDA. muy cerca del Reloj vendo uno parcela de 30 por 45 metros a $4.25 metro. Terreno llano y alto. Informan: G. del Monte Habana 264 M-2474

SOLARES A PLAZOS SIN INTERES

En el, mismo pueblo del Cotorro, frente a la iglesia, parcelación «La Caridad». Se venden solares con calles, luz y agua a $0.70. $0.80 y $0.90.
$10 ENTRADA $4 MENSUAL
Cinco años crédito. Solamente venden 220 solares. Compre la tierra para su casa. Aproveche únicas facilidades. Informan en el Cotorro. Bodega, esquina frente a Iglesia.

VENTA URGENTE ALMENDARES

A una cuadra de la ruta 30. A la sombra. Mide 12x32.43 vs. 389.16 vs. En $1,070, precio único. Informes. Pedro de la Cuesta A-8697 y FO-2419.

REPARTO COLUMBIA

Consulado esquina Gálvez. Vendo parcela de 14.16x21.222 esquina con 300.40 varas en $900.00. Tres parcelas más de 11x21.222 con 233.44 varas cada una en $750.00, libre escrituras. Informo directamente. M. de J. Acevedo. Virtudes 406 A-7405.

QUINTA AVENIDA. REPARTO MIramar, vendemos 2 solares de esquina, a la entrada del reparto uno de 45x33, otro de 53x53. Precios de oportunidad. Informes: J. P. Quintana e hijo. Chacón 203. M-8182.

VARIAS PARCELITAS DE 6X17, SOto y Ulacia 2 cuadras Calzada Güines muy barata y cambio radio Víctor completamente nuevo por máquina coser Singer, informa su dueño, Soto y Ulacia Espinosa, Juanelo.

PARA FABRICAR

Vendo en la Habana, parcela de 7.1|2x22 metros. Precio: $2.800.otra de 8x26 metros en $3,400, otra de 15x22 metros en $5.600. Informes directos. Chacón 203, bajos. M-8182.

VEDADO, CALLE 13

Vendemos solar de esquina 22x50 metros precio a $12 metro, otro a la entrada del Vedado de 50x50 metros, otro esquina calle 23 a $8.50. Informes: Quintana e hijo. Chacón 203. M-8182.

URGE VENTA. PRECIOSA ESQUIna, una cuadra Calzada Víbora, Ursula y Agustina, 720 varas, agua, alcantarillado, luz. Véala y ofrezca. Teléfono U-1104.

REPARTO KOHLY, VEDADO Y MArianao. Vendo solares grandes y chicos. esquinas y centros, gran altura, vistas preciosas sobre el río, precios módicos. FO-1513, FO-2503 y M-9941

VEDADO PARCELAS

Entre calles de letras parte alta, vendo las más baratas parcelas que existen. Miden 36 metros de fondo y a su elección la medida de frente. Infórmese al M-6921 Gonzalo Forcade.

LIQUIDO POR EMBARCARME SOLAres a plazos o al contado desde $180, liquidamos total en La Lisa. Avenida Columbia, 5a Avenida, Buenavista, Reparto Mascota y Vedado. Informa Naves F-7093.

EN $1,600, 6.3|4 X 40, SOLAR Y algo fabricado, Universidad 108, entre Avenida Menocal y fábrica Sabatés. Informan: A-6961, de 11 a 12. Sr. Menéndez.

REPARTO MIRAMAR, SIERRA. UN magnífico solar calle «C» entre 32 y 34, sombra, único solar, mide 17.25 por 62, precio, $3.25 vara. Marrero, Aguiar 117. Telf. M-7774.

MIRAMAR SOLARES

Calle 8 entre 5a. y 3a.	$ 3.75
Calle 8 entre 5a. y 3a.	$ 5.25
Calle 10 entre 1a. y 3a.	$ 3.75
Calle 14 entre 5a. y 7a.	$ 4.75
Calle 16 entre 5a. y 3a.	$ 5.00
Calle 18 entre 5a. y 7a.	$ 5.50
Calle 20 entre 5a. y 7a.	$ 5.75
Calle 22 entre 5a. y 7a.	$ 5.50
Calle 28 entre 5a. y 7a.	$ 5.25
Quinta Ave. 2815 varas	$ 8.50
Primera Ave. con fondo al mar 25 vs. por 90	$ 4.00

S. OLOZAGA
8 esquina 3a. Ave.
Rep. Miramar
FO-3752

MIRAMAR
Por $2,380 de contado y reconocer $2.000 al 8% por dos años prorrogables, otros dos más vendo un solar de 1,251 varas situado a la entrada del reparto. Olózaga, 8 esquina 3a. Avenida, Reparto Miramar FO-3752.

49 SOLARES

SOLARES en los REPARTOS

MIRAMAR

EN LA CALLE VEINTE Y DOS cerca de la Séptima Avenida una parcela con la medida ideal: 23x30 varas acera sombra en $3.800.00.

QUINTA AVENIDA a la entrada del Miramar Yacht Club magnífico solar con 17.68 varas de frente por 58 de fondo planito a $2.50 vara.

AMPLIACION de ALMENDARES

CALLE DOCE A LA SOMBRA, preciosa avenida solar de 12x47 varas a $3.25 vara.

CALLE ONCE casi esquina a Tercera un solar a $2.50 la vara. Está más alto que la acera. Tiene 13 varas de frente por 47 de fondo.

AVENIDA NOVENA a pocos pasos de la Calle Doce por donde pasan los ómnibus, un solar de 13x46 varas a $2.25 la vara. Es una ganga.

ALMENDARES

A LA SOMBRA, CALLE FUENTES con 15 varas de frente lindando con casas modernas próximo al tranvía y ómnibus en $2.50 vara.

EN LA CALLE DIEZ Y OCHO A POCOS pasos de los ómnibus Ruta 30, un solar rodeado de residencias modernas a $3.00 la vara.

LA SIERRA

PEQUEÑA PARCELA con la medida más solicitada de 12x23 varas a la sombra en $1.300. Apúrese se venderá en seguida.

CALLE B frente al tranvía y guaguas otra parcela de 12x32 75 en $4.75 vara. Lo mejor del Reparto.

VIBORA

CALLE UNION entre Libertad y Johnson, una parcela que mide 18x26 varas para dos casitas. Precio único $3.00 la vara.

MAYIA RODRIGUEZ a la sombra parte alta parcela con la preciosa medida de 12x30. Es la única que queda por fabricar.

RAMON RODRIGUEZ
TELEFONOS:
M-6543 M-6921
OBISPO 305

CALZADA COLUMBIA: $4.00. Vendo solar entre Avenida Truffín y Tercera, 15 x 48 varas. González, O-Reilly 208, de 9 a 12 a. m. M-2602.

BUENA VISTA, VENDO SOLARES esquina 12.37 por 23.50 varas, $450. Centro 7.04 por 26.53 cercas mampostería $400. Otro: 7.1.2 por 39, $450; Facilidades, rutas 9 y 28 directo Telf. FO-3518

ALTURAS ALMENDARES. VENDO mi solar situado en la Ave. de Almendares, una cuadra del paradero del Conde Rivero, mide 16x48 varas. Precio de verdadera ocasión: Informes en el FO-2188 de 1 a 3.

REPARTO LOMA LLAVES CON frente a la Ave. de los Oficiales entre San Francisco y San José, vendo terreno acera sombra con 17x47 varas. Precio de ocasión. Informes Chacón 203, bajos M-8182.

PLAYA MARBELLA

Si desea hacer su residencia en una playa, antes de comprar visite el Reparto Residencial de la Playa MARBELLA.

Por su situación (hoy a 40 minutos, pero por la nueva carretera quedará solamente a 24 kilómetros o sea a 20 minutos del Capitolio Nacional). Su inversión hoy le representará el bienestar de sus hijos mañana. Nuestro plan es hacer en la PLAYA MARBELLA el mejor reparto cubano. Toda persona que ha visitado MARBELLA ha podido comprobar que la arena es tan fina como la de Varadero. Los solares han sido trazados por expertos ingenieros, de manera que todos tengan vista al mar. Las calles son de 16 y 20 metros de ancho. Solares de 735, 840 y 1,260 metros.

Compre ahora su parcela. Pida prospectos de MARBELLA. Informes: Cipriano Fernández, oficina Reina 163, teléfonos A-8029 y F-3825, La Habana o en la Playa Cuba, casa del señor Augusto Fernández.

MIRAMAR. TENGO UN BUEN INforme de las casas y solares de este Reparto. Si desea comprar avíseme. Hago hipotecas. Alberto de Ayala. «Oficina Miramar», FO-3703.

MIRAMAR ENTRE 5a Y 7a $3.75 Se vende solar completo de 1,251 varas acera de sombra y brisa situado entre 5a y 7a. Avenidas Olózaga, 8 esquina 3a Ave. Rep. Miramar Telf FO-3752

JESUS DEL MONTE VENDO SOLAR esquina único sin fabricar a la brisa Avenida General Lee y Avenida Serrano 556 varas $450, asfaltada y alumbrada, guaguas y tranvías a dos cuadras. Vapor 26

REPARTO KOHLY COLINAS Y RIberas del río Almendares se venden solares de centro y esquinas, parcelas grandes y chicas. Reparto de gran porvenir por su proximidad a la Habana, lo saludable, su gran altura, fresco y su vista al río Almendares. También en el reparto Kohly. Alturas del Vedado. Trato directo compradores. No se pagan corretajes ni sobre-precios. Manzana de Gómez No. 264

50 FINCAS RUSTICAS

VENDO GRAN FINCA
De recreo, gran arboleda y regadío, casa 2 plantas madera en Cantarranas 75 mil varas. La cambio por una casa. Precio $10.000. Informes Dragones 52 Telf. M-5268.

50 FINCAS RUSTICAS

3|4 CABALLERIA ARROYO NARANjo carretera agua Calabazar, luz eléctrica, frutales, palmar, 10 kilómetros Habana, $3.500. Se cambia por casa solar. Marcial Rodríguez Amistad 558. M-4806

51 ESTABLECIMIENTOS

SE VENDE PEQUEÑA INVERSION Farmacia libre deudas poco alquiler buena barriada diez años establecida, turno sábados. Informes Telf. M-7854

SE VENDE CASA DE HUESPEDES con 10 habitaciones, lugar céntrico muy bonita. Informes señor Arteaga, Lealtad 212 altos de 3 a 5.

APROVECHE ESTA OPORTUNIDAD Vendo lechería chica con refrescos y venta de leche. módico alquiler y tiene vivienda para matrimonio. Informa el dueño Lamparilla No. 163 Teléfono A-8173.

BADEGA EN CALZADA $2.000
Mitad contado; otra en $4.500 de Monserrate al Muelle. cambio por propiedad. Véame en Amistad y Dragones, café de 2 a 5. Angel Alvarez.

TAL VEZ LE CONVENGA ESTA BOdega. Armatostes primera, mostrador mármol y cristales, sola esquina casa vivienda, sólo ha tenido dos dueños, en $1,600. No corredores. Disgusto familia, Informan de 12 y media a 2, Vidriera Café Candamo, Calzada Luyanó núm. 211.

VENDO CAFE Y BAR
Lunch y vidriera tabacos en $4.700. Lo cambio por una finca y vendo una gran bodega en Monte $2.200 Con $1.500 de contado. Informes Dragones 52 García. Telf. M-5268.

VENDO

Bodega bien surtida $2.500 con $1.500 contado, 4 años contrato poco alquiler. Informes Monte y Zulueta café Internacional. Pérez 2 a 5.

VENDO

Un gran hotel lo mejor de la Habana 30 habitaciones. su buen restaurant poco alquiler, contrato, doy facilidades de pago. Informes Monte y Zulueta. Café Internacional. Pérez de 2 a 5.

VENDO

Grande esquina en la Víbora, Buena renta, me embarco, barato $2.800. Informes Monte y Zulueta, café Internacional. Pérez 2 a 5.

VENDO CASA DE COMIDAS CALzada del Monte con gran comedor, cocina de hierro, lo mismo la arriendo por años, Informes: Teniente Rey y Villegas Vidriera café Alfredo.

SE VENDE ESTABLECIMIENTO DE Quincalla. Perfumería, efectos de escritorio, billetes y boletos con negocio anexo en Monte 758 entre Rastro y Belascoains. Telf A-0311

SE VENDE UNA FUENTE DE SOda con juego de dominó, venta de cigarros, leche cruda y demás. Urge su venta por tener otro negocio. No corredores. Informan San Nicolás 609 entre Reina y Salud.

BODEGA BIEN SURTIDA BUEN barrio buen contrato 1,300 pesos a balance la vendo por tener otro negocio no corredores. Informan 3a. Abenida Nro. 11 entre 6 y 7 R. Buena Vista Marianao de 2 a 5 García.

VENDO BODEGA EN CALZADA REfrigeración $1.200; Café Lechería moderno calle comercial, $850; Vidriera tabacos con teléfono contrato $750; Salón batidos, $250: Teniente Rey y Villegas Vidriera café Alfredo.

VENDO VIDRIERA CIGARROS quincalla y boletos por no poder atenderla. San Miguel 304 al lado de la esquina de San Nicolás.

SE VENDE POR NO PODERLA atender su dueña, una casa de modas en una calle comercial con todos sus enseres, sin existencias y sus contribuciones al corriente. Informan en Neptuno 509 preguntar por Ramona.

SE VENDE UN CAFE-CANTINA SIN alcohol, punto céntrico alquiler barato por tener que marchar urgentemente a un asunto familia informes: Antonio Li Calzada de Vives Nro. 531 Habana.

GRAN NEGOCIO VENDO GARAGE moderno, venta gasolina 50 autos estorage cerca los mejores hoteles $2.00 mensuales $5.000, cinco mil pesos. Informa Morro 67 bajos derecha Sr. José Alvarez.

52 BOVEDAS Y PANTEONES

SE VENDE UN TERRENO PARA bóvedas con osario, fabricado. Libertad 366 y D-Strampes.

53 AUTOMOVILES - ACCESORIOS

GANGA: DOY $350,00 FORD DEL 1935, en perfectas condiciones de mecánica y gomas. Puede verse en Estrada Palma núm. 112 entre Felipe Poey y Heredia, o llamando al I-5617.

PRECIOSO CUPE CONVERTIBLE Packard 6 de 1939, flamante de todo, pintura. fuelle, gomas nuevas blancas, radio. reflector, capacidad 5 pasajeros, mecánicamente perfecto; con garantía escrita de 90 días. Precio atractivo con muchas facilidades Agencia Packard.

CAMION CHEVROLET PANEL 19[illegible] en magníficas condiciones de todo, casi nuevo. Precio razonable con facilidades. Agencia Packard, Prado 53-55-57.

CHRYSLER 1936 SEDAN SIETE asientos, 6 ruedas. propia familia numerosa, cuero, muy buena pintura. Carro muy bien cuidado y de aspecto lujoso, pero económico de mantener. Precio muy rebajado a plazos cómodos Agencia Packard.

GANGA. FORD SEDAN 1937 CUAtro puertas radio Philco. gomas blancas corneta, acabado de pintar y mecánica garage 17 esquina A.

SEDAN FORD 1937, CUATRO PUERtas motor chico propio para alquiler es muy económico en perfectas condiciones de mecánica. Se da barato y con facilidades. Carvajal, S.A. Marianao.

SEDAN FORD 1937, DOS PUERTAS tas y motor chico, muy económico gomas casi nuevas y en muy buenas condiciones de mecánica. Facilidades. Carvajal, S.A. Marianao.

CUPE FORD 1935. TENEMOS VArios y queremos salir de ellos, los damos muy baratos: están en muy buenas condiciones de mecánica y gomas flamantes, muchas facilidades. Agencia Ford de Marianao.

FORD 30 Y 31, 4 Y 2 PUERTAS, DE 4 cilindros, Bueno de mecánica y pintura nueva. Se venden baratos y damos facilidades. Carvajal, S. A. Agencia Ford de Marianao.

FORD SEDAN DOS PUERTAS 1932. como nuevo propio para particulares, se vende con poco entrada y muchas facilidades. Carvajal S. A. Marianao.

FORD 1935 DE CUATRO PUERTAS vestidura de cuero, radio y gomas muy buenas en perfectas condiciones de mecánica se da como ganga y con facilidades. Carvajal S.A. Marianao.

SEDAN FORD DEL 38 Y 39, DE LUjo cuatro puertas y vestidura de cuero y sus gomas en muy buenas condiciones, garantizado de mecánica y con facilidades. Carvajal S. A. Marianao.

CAMIONES DE ESTACAS FORD Y Chevrolet 1936 37 y 38 Equipado completo gomas nuevas, mecánica garantizada, se vende con muchas facilidades. Carvajal. S. A. Agencia Ford, Marianao.

REP. FORD 1935 COMO NUEVO, tipo chico bueno de gomas y mecánica se vende con muchas facilidades. Carvajal, S. A. Agencia Ford, Marianao.

CHRYSLER ROYAL 1939 POR EMbarcar vendo mi flamante carro. No ha corrido más que 3.500 millas, radio y cinco gomas. Verse de 9 a 2 de la tarde. Calle 14 No. 10 entre Columbia y Almendares, Alturas Telf. FO-1959

OPORTUNIDAD CHEVROLET MASter de Luxe 1936 cuatro puertas, baúl vestidura de cuero, acabado pintar completamente nuevo se vende. Informan calle A Nro. 5 Rancho Boyeros.

SE VENDE EN 395 PESOS-CHEVROlet», 1937, cuatro puertas, chapa y gomas nuevas, motor perfecto, pinturas y vestiduras flamantes. Verlo, calle 10 núm. 419, Vedado.

53 AUTOMOVILES - ACCESORIOS

CAMION INTERNACIONAL CHIco se vende propio para reparto muy económico. Listo de todo, Verlo e informes: Benjumeda 419 a una cuadra de Infanta. Enrique.

CAMION CERRADO
Si lo tiene en propiedad de 1.1|2 a 3 toneladas. Se le pueden facilitar mercancías de consumo diario y fácil. Marqués de la Torre 259 casi esquina a Mangos de 7 a 9 noche.

GANGA POR EMBARCARME DIA 3, vendo Ford Sedan 85, cuatro puertas 1937, radio, cornetas, gomas blancas, mecánicamente perfecto baúl. Teléfono F-5443.

LINCOLN ZEPHYR 1939

Como nuevo, con radio over-drive y gomas blancas. Grandes facilidades. La casa de los autos de uso como nuevos. «Auto Moderno» Marina 121.

PLYMOUTH 1936

De 4 puertas vestidura de piel en perfecto estado de gomas, pintura y mecánica. La Casa de los Autos, de uso como nuevos. «Auto Moderno» Marina 121.

DODGE 1938

Cuatro puertas. vestidura de piel en perfecto estado, como nuevo. Doy facilidades. La Casa de los autos de uso como nuevos. «Auto Moderno» Marina 121.

STUDEBAKER 1938

De 4 puertas, con radio, farol de neblina en perfecto estado. Gran oportunidad. La Casa de los autos de uso como nuevos. «Auto Moderno» Marina 121.

STUDEBAKER 1937, EN PERFECtas condiciones, Sedán 4 puertas, con baúl acabado de pintar $675.00. Motores S. A. 27 y Espada Teléfono: U-3306.

PLYMOUTH 38 MECANICAMENTE perfecto buena pintura. Se da barato. Motores S. A. 27 y Espada. Telf. U-3306.

CHRYSLER SEDAN IMPERIAL AIR Flow automóvil muy veloz especial para carreteras, gomas nuevas $550.00. Motores S. A. 27 y Espada. Telf. U-3306.

CHRYSLER 1938 SEDAN CON BAUL de cuero. radio buscachivos, 4 gomas nuevas anti-resbalables $875.00 es una oportunidad. Véalo. Motores S. A. 27 y Espada. Telf. U-3306.

PLYMOUTH 1936 7 PASAJEROS, muy bien cuidado con corneta de aire, muy económico, 5 gomas nuevas antirresbalables blancas.. $675.00. Motores S. A. 27 y Espada Telf. U-3306

DODGE 1938, PINTURA DE FABRIca flamante muy poco caminado casi nuevo Motores S. A. 27 y Espada Telf. U-3306.

PACKARD 1938, 6 CILINDROS SEdán 4 puertas cuero. perfecto estado. Véalo en un regalo Motores S. A. 27 y Espada en un Telf. U-3306.

VENDO DERECHOS Y ACCIONES de Studebaker 1940. Puede verse de 12 1|2 a 3 p. m. en Jesús del Monte 490. Buena ganga.

SE VENDE CHEVROLET 1935 DOS puertas pintura nueva. lo doy muy barato operación en efectivo, es negocio hasta para las agencias. Calzada Columbia y Márquez, Reparto Buenavista. FO-7545.

SE VENDE UN PLYMOUTH DE LUjo, chapa particular, de 1937 con baúl cuero, cuatro gomas nuevas, flamante de todo. $560 al contado. Puede verse en 25 y E, Vedado. Teléfono F-5177. Vázquez.

GANGA. FORD SEDAN 1937. CUAtro puertas, corneta, radio, gomas blancas, acabado de pintar, mecánica perfecta. Véase cualquier hora, taller Alvarez y Gómez, Oquendo 61.

FORD 38 DE CUATRO PUERTAS 60 H. P. Baúl y radio Ford Victoria Ford 29 y 30, Chevrolet 34 de cuatro puertas, se toma su carro. F-6055 17 y A. Vedado

VENDO OMNIBUS TRABAJANDO, en la ruta nueve prácticamente nuevo informes Reforma 417 altos entre Municipio y Rodríguez Luyanó Habana Pio Martínez.

54 MAQUINARIAS

SE VENDE MOTOR MARINO DE 10 H.P. Maca Liesel Moes, construido el Bélgica nuevo, de 1,000 R. P. B. Como marino $550.00 idem Estucionario, $450.00. Agustín Sancho San Ignacio 561

IMPRESORES, VENDO UNA MAQUIna «Chandler» No. 4, con su motor, una máquina de rotación plana 25 x 38, imprime 3,000 por hora. Pueden verse trabajar. Obrapía 165.

TREN AEREO AUTOMATICO COMpleto. buenas condiciones se vende 2.800 pies 600 toneladas diarias 32 carros-cubos, carbón, canteras minerales y demás. Rodolfo Tro, Estrella 409 bajos.

SE VENDE UNA APLANADORA, marca Galión Fordson de 5 toneladas, nueva, sin estrenar. Precio de situación se puede ver a cualquier hora. Cuban American Auto Co., Marina 67 esquina a Vapor.

IMPRESORES. VENDO ROTATIVA tambora tamaño Marina. 50 titulares, madera, para hacer carteles y pasquines electorales, chivaletes. cajas vacías, galeras y otros útiles de imprenta. Amistad 313 (interior). Teléfono F-7513.

56 MUEBLES Y PRENDAS

FAMILIA VENDE URGENTEMENte regio cuarto argentino. magnífica caoba, otro mediano orifinal coqueta otro chico living-room tapizado comedor renacimiento, sala inglés sillones, camitas. Escobar 256 Neptuno y Concordia, (Colegio).

SE VENDE UNA NEVERA AMERIcana marca Cristal de Arellano y Cía. en perfecto estado Informes: I-5470

FAMILIA PARTICULAR VENDE: lujoso juego cuarto último modelo tres cuerpos butacón tiradores carey $140, comedor arte moderno asientos cuero finísimos, $95, sala renacimiento $35. Lámpara madera Concordia 467 Belascoain y Gervasio.

PULSERAS Y DIJES
Liquidamos miles de pulseras de oro y dijes de oro y platino con brillantes. Alhajas antiguas y modernas en profusión, cuadros, crucifijos, rosarios de oro, porcelanas antiguas y modernas. Juegos completos de café; té y cubiertos. Bandejas. candelabros, jarras y palanganas todo de plata maciza.
CARBALLAL HERMANOS
San Rafael No. 618, entre Belascoaín y Gervasio. Teléfono U-5744

POR EMBARCAR VENDO TODOS los muebles modernos y un frigidaire. Industria 54, segundo piso, apartamento No. 6. No molestar en ningún piso. Verlos de 9 a 12 y 3 a 5. No mueblistas.

MUEBLES A PLAZOS

VEA NUESTRO GRAN SURTIDO EN MUEBLES DE TODAS CLASES
PRECIOS DE SITUACION
«LA PERLA»
Animas 404, casi esquina a Galiano.
A-8222

SE VENDE MAGNIFICA NEVERA de porcelana. tres puestas, en perfecto estado Informan FO-2946

SE VENDE UN MAGNIFICO JUEGO de cuarto, de caoba, moderno, nuevo, 8 piezas, tapizado. Informan en Castillo Nro 117, altos.

MUY BUEN JUEGO DE DORMITOrio estilo inglés vendo a personas de gusto| Calle L 206 entre 15 y 17

GANGA. MODERNISIMA COCINA hierro esmaltado 3 hornillas, 1 metro alto (Kerosene- Lubrillante) $12. costó doble. Llamar Julio de 1 a 3 p. m. M-2702.

56 MUEBLES Y PRENDAS

VENDO URGENTEMENTE JUEGO de cuarto 3 cuerpos nuevecito $29 otro $38; uno regio chifforrober butacón baratísimo, comedor Renacimiento $53.00, sala $40, valen doble. Escobar 63, San Lázaro y Lagunas.

OCASION. MUY BARATO SE VENden juego de comedor, 2 escaparates, 1 escritorio, div. mesas, figuras de porcelana, (Missen. Rosenthal), figuras de bronce, pinturas al óleo, alfombras de Persia legítimas, etc. Véalo, Paseo 514 altos, entre 21 y 23.

VENDO MODERNO JUEGO DE cuarto caoba 3 cuerpos, 8 piezas. regio butacón tapizado, último modelo. Barato Benjumeda 64 entre Nueva del Pilar y San Carlos.

REFRIGERADOR PHILCO 1940 SE vende sin estrenar ganga $140 Informan A-9496

MUEBLES A PLAZOS

Construídos con las mejores maderas, estilos modernos y elegantes. Facilidades de pagos. Admitimos muebles en cambio. Visítenos y se convencerá. Díaz y Chao. Neptuno 709 y 710 entre Belascoaín y Lucena U-5154.

SE VENDE MAGNIFICO JUEGO DE comedor, de caoba. de seis sillas y dos butacas, siendo las piezas apropiadas para restaurant. También un buró de cortina| Verlos Suero y Cía. Oficios Nro. 58.

VENDO CUARTO $27, OTRO TRES cuerpos. $45 y $55, otro finísimo $65 comedor $25; uno caoba último tipo, cama niño $3. San Joaquín 363 entre Monte y Omoa.

PARTICULAR VENDE PRECIOSO cuarto chifforrober 3 cuerpos, butacón, hermosa coqueta $125; comedor renacimiento $85; sala patas chipendale, olímpara madera $13; sillones portal, $9.00 Salud 262 bajos, Escobar y Lealtad.

VENDO JUEGO CUARTO MODERno $20; otro 3 cuerpos. $45; sala de caoba, $26; comedor nuevecito. Piano $30; Calzada de Jesús del Monte 29, altos próximo esquina Tejas.

SE VENDE UN JUEGO DE COMEdor, completamente nuevo, de caoba, esilo Renacimiento Italiano, hecho a mano y varios caudros al óleo. Diez de Octubre núm. 526, altos, J. del Monte.

VENDO URGEITEMENTE. JUEGO de cuarto 3 cuerpos nuevecito. $29 otro $38; uno regio chifforrober butacón baratísimo comedor Renacimiento $53.00 sala. $40. valen doble. Escobar 63 San Lázaro y Lagunas.

COMEDOR RENACIMIENTO, JUEgo cuarto 8 piezas. costó $35.00. Se da barato, carpintería en general. Cambio reformo, precios módicos, Su casa Barcelona 106 entre Aguila y Galiano A-0861.

MUEBLES A PLAZOS
Sin fondo ni fiador. De los más modernos, construídos con las mejores maderas del país. Vea nuestra exposición en Compostela 802, esquina a Merced. Telf. M-1220 también los alquilamos.

PULSERAS Y DIJES
Liquidamos miles de pulseras de oro y dijes de oro y platino con brillantes. Alhajas antiguas y modernas en profusión; cuadros, crucifijos, rosarios de oro, porcelanas antiguas y modernas. Juegos completos de café; te y cubiertos, bandejas, candelabros, jarras y palanganas, todo de plata maciza.
CARBALLAL HERMANOS
San Rafael Nro. 618 entre Belascoain y Gervasio U-5744

SALUD Nro. 53

Por 15 días juego cuarto $20; sala $25; comedor $35; recibidor $15; neveras $14; camas $3; coquetas $2, regios juegos cuarto. sala, comedor, neveras, lámparas, estantes para cocina.
MUEBLES OFICINA
Burós, cajas, archivos, contadoras, vidrieras, etc
EQUIPAJES
Baúles y maletas no compre sin ver esta su casa. Salud No. 53.

POR BALANCE

Liquidamos. Aproveche gangas. Toda nuestra mercancía rebajada 50 por 100. ,Muebles estilos variados nuevos y usados. Lámparas, faroles cuadros, neveras, Frigidaire, relojes pared, mesita de adorno varios estilos, figuras, jarrones, columnas, candelabros, apliqués, juegos cubiertos, dominós, máquinas coser y escribir. Muebles oficina. Baúles y maletas. Cambiamos.
LA CASA INGLESA
Salud 51, Esq. A Rayo
M-7178

CAMAS FAWLER Y SILLAS DE INVALIDO

En alquiler. Utiles para profesionales de todas clases y muebles de oficina, fabricamos y compramos. Casa Fernández, Neptuno 617. Telf. U-3322.

POR BALANCE LIQUIDAMOS

VENDEMOS A PLAZOS COMODOS, muebles, joyas, ropas, zapatos lámparas, radios, pianos, guitarras, neveras, máquinas coser ovilo. oficinas completas, cuadros, objetos arte y equipajes. Empeñamos y compramos todo lo antes mencionado. No cierre operación sin visitar «LA COMPETIDORA», Gloria 520, esquina a Indio, A-6827.

GRAN LIQUIDACION DE OBJETOS DE ARTE

Aproveche las enormes gangas. Toda nuestra mercancía rebajada considerablemente; cómodas, lámparas, jarrones, columnas, bandejas, apliqués, relojes de estilo, figuras de bronce, marfil, porcelana, todo lo que necesita para adornar su casa o hacer un regalo de gusto, en ésta su casa por mucho menos de la mitad de su valor.
«LA PREDILECTA»
San Rafael 803 y 805. U-2530

MUEBLES EN GANGA

Juegos de cuarto. Arte moderno: $4.00 mensuales; comedor caoba último estilo: $3.00 mensuales; sala, y recibidor, modernísimo: $3.00 mensuales; juego de cuarto tres cuerpos, caoba, últimas creaciones: $5.00 mensuales. Precios muy baratos.
«LA EMINENCIA»
NEPTUNO 668
Entre Gervasio y Belascoaín U-2437

BAULES Y MALETAS

Nuevos y usados desde el más fino al más corriente, especialidad en maletas y maletines de cuero importadas. «La Casa Inglesa». Salud Nro. 51 esquina a Rayo. Telf. M-7179.

BAULES Y MALETAS
Liquidación de baúles y maletas, máquinas de coser Singer y ovillo central. «La Nacional», Villegas 358, entre Teniente Rey y Amargura: A-9915.

YA QUEDAN MENOS: — SEÑORES dueños de cafés, Fondas y Restaurants: «La Casa Ros y Novoa» Galiano 418, tiene en existencia muchas sillas de Viene reconstruidas a precios módicos y a vuestra disposición, aceptándoles las que tengan de uso y se venden a plazos.

56 MUEBLES Y PRENDAS

SE VENDE A PERSONA DE GUSTO elegante juego de cuarto de caballero muy barato. Casi nuevo Neptuno 634 aprtamento 404

CUADROS POLICROMADOS
Se venden cuadros policromados, arte moderno, última novedad a particulares a un costo mínimo. Isabel de la Rosa. San Miguel 908, bajos.

POR PELEA DE NOVIOS VENDO juego cuarto 3 cuerpos, nuevo último tipo 6 piezas caoba, $82 2 aplicates candelabros bronce $12, mesita Luis XV $6.00. Vista hace fe. San Lázaro 819, bajos frente al Parque de Colón.

U-1211: MUEBLES SIN

Recargo alguno, como a precio de contado con facilidades de pago, en cualquier cantidad y estilo, no haga su compra en otro lugar sin antes comprobar esta oferta. «Casa Lage», Neptuno 674, entre Belascoaín y Gervasio U-1211.

57 UTILES DE OFICINAS

VENDO MAQUINA DE ESCRIBIR Underwood casi nueva y Mimiógrafo Edison Amistad 462 de 9 a 12 y de 2 a 5 Zaguán izquierda.

MUEBLES DE OFICINA, MAQUInas escribir, sumar, calcular «Allen» burós, archivos, cajas hierro, contadora «National», kardex, antes comprar o vender visítenos o llámenos O-Reilly 360, Habana y Compostela M-8638.

MAQUINA ESCRIBIR, SUMAR, calcular «Allen», cajas hierro, contadora «National», archivos, tarjeteros, kardex y toda clase de muebles oficina no haga ninguna operasión sin antes vernos. Compostela 205 O-Reilly y Progreso M-8081.

MAQUINAS ESCRIBIR RECONStruídas Estados Unidos, archivos, tarjeteros, burós y sillas caoba, todas formas y tamaños relojes, cajas caudales, compro y vendo. Casa Cano. Habana 556. Teniente Rey y Amargura. Telf. A-8607.

58 LIBROS E IMPRESOS

DICCIONARIO ENCICLOPEDICO «Espasa». Vendo uno completo y en perfecto estado de conservación. Puede verse calle 2 No. 153 esquina a Calzada, Vedado. Preguntar por Antonio.

59 RADIOS

RADIO GRUNOW DEL 39 10 TUBOS con teledial onda corta y larga, recepción Europea igual que la Habana mueble de gran lujo costó $2.25 lo doy en $60. Aguacate 57 Sastrería.

PHILLIPS MODELO 1940 OIGAlos y véalos en Agencia Phillips, de Monte 404 casi esquina a Aguila. Grandes facilidades, desde $4.00 mensuales. También Radios de uso desde 8 pesos. A-7435.

60 INSTRUMENTOS DE MUSICA

VENDO REGIO PIANO ALEMAN, máquina de coser Singer óvillo central y lámpara muy fina. También otros objetos. Cerro No. 1.590 esquina a Piñera.

VENDO FLAMANTE PIANO POR estobar. Urge su venta. San Miguel No. 813 entre Soledad y Aramburu.

PIANO «RONISCH» ALEMAN. CUARto cola color caoba claro, estado conservación casi nuevo. Preciosas voces. Una joya. Oportunidad profesionales, estaciones radio, sociedades. También cambio equitativo por pianino siendo bueno. Especuladores no molesten. Trato particulares. Juan Delgado Nro. 60 entre Lacret y L. Estévez Santos Suárez.

$55 VENDO PRECIOSO PIANO MOderno, teclado marcil blanco. tres pedales, lindas voces todo caoba. Véalo Milagros 160 entre San Anastasio y San Lázaro, Víbora.

PIANOS ALEMANES, NUEVOS
De la famosa marca Gors Kallman. de Berlín. Se venden con facilidades de pago, en Prado 563, frente al Capitolio, Viuda de Caeferas y Cía. Telf. M-1627.

LIQUIDAMOS UN ENORME
Surtido de pianos de famosas marcas y absoluta garantía, al alcance de todas las fortunas y con grandes facilidades de pago. Viuda de Carreras y Cía., Prado 563, frente al Capitolio. Telf. M-1627.

VENDO URGENTEMENTE MAGNIfico y bonito piano. Está casi nuevo. Muy barato. Verlo es comprarlo. San Joaquín 265 esquina Zequeira. Telf. M-2942. Sólo a particulares.

VENDEMOS PIANOS MUY POCO uso. de las acreditadas marcas Ronisch, Winkelman,l Peyel, Chassaigne, Freres, Giralt y otros. Precios baratos con facilidades de pago. También se compran y cambian. Aguila Nro. 513.

PIANOS

Un año a prueba sin costarle nada. Verticales y de cola, europeos y americanos, completamente sanos, con su correspondiente garantía propios para profesionales, estudios superiores y principiantes. Además una oferta especial con precios muy reducidos en pianos esterilizados en muy buenas condiciones. No deje pasar la ocasión, aproveche las enormes gangas y facilidades de pago, como nunca se han hecho. Se alquilan hasta por $1.50.
«LA PREDILECTA»,
San Rafael 803 y 805.

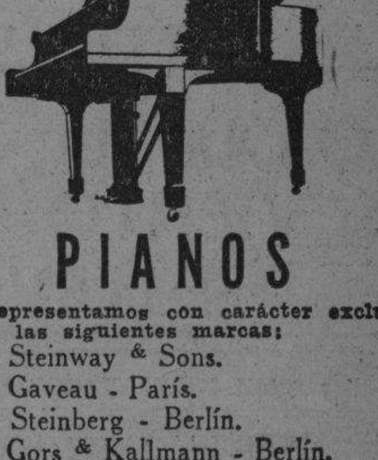

PIANOS

Representamos con carácter exclusivo las siguientes marcas:
Steinway & Sons.
Gaveau - París.
Steinberg - Berlín.
Gors & Kallmann - Berlín.
Bogs & Voigt - Berlín.
Jesse French - U. S.
Winter & Co.
Brindamos las mejores facilidades para adquirirlos.
También ofrecemos un amplio surtido de pianos reconstruidos, que garantizamos, como nuevos, desde $100 en adelante.
Admitimos pianos de uso en cambio.
ESPECIALIZAMOS EN PIANOS DESDE HACE 30 AÑOS
Universal Music & Commercial So. S. A.
San Rafael 104, casi esquina a Consulado. Telfs. M-2932 y M-8487

PIANOS DE BUENAS MARCAS, casi nuevos, a precios increíbles, también grandes facilidades de pago. «Casa Zimmermann», Neptuno 662, entre Gervasio y Belascoaín.

M.E.C.D. 2016

VENTAS

60 INSTRUMENTOS DE MUSICA

LA INTERNACIONAL

De Prado 256, frente Hotel Sevilla, vende los mejores pianos verticales y de cola de las afamadas marcas «Bluthner», «Wurlitzer» (alemanes). Facilidades de pago. A-6100. Se compran y se toman pianos en cambio.

AFINADORES

AFINE SU PIANO: $3.00 CON TOda garantía y absoluta seguridad, Manuel Domínguez afinador mecánico y barnizador de pianos, graduado escuela «Danguard», New York. Taller reparaciones Dragones Prado y Zulueta M-3040.

61 DE ANIMALES

CANARIOS VENDO CRIA COMPLEta Amburguesa buen canto muchos anaranjados. Verlos en Bernaza Nro 110, 3er piso, Sr. Fernández.

VAQUERIA, VENDO CON NOVENTA vacas, y novillas primero al tercer parto, todo cruzado y fino, cuatro potros criollos de siete cuartas marchadores. Yegua 7 cuartas finca La Conchita antigua Carretera de Vento K 8.1|2 de 12 a 7

¡VAQUEROS! VENDO TORO HOLStein de dos años y medio Absolutamente puro. Informan I-5082

VENDO NOVILLA AL PARIR Y de raza I-6864.

«EL PARAISO»

Aves y huevos de razas de las mejores Granjas de Cuba. Absoluta garantía. Atendemos pedidos del interior. Use alimento «NUTRINA», seguro de vida de aves. Monte Nro 508 M-5179

SE VENDEN DOS VACAS RECENTInas 1er y 2o parto de raza. se dan baratas. Informan en «Villa Sofía», El Lucero Rutas 7 y 28

SE VENDEN

Vacas de pura raza Holstein Wuernerey y Jersey recién paridas nuevas sanas mansas y de mucha producción también tengo una yunta de novillos camagueyanos, primera limpia. la vaca y la yunta pueden verse en 26 y 35 Vedado. Ramón Cuevas.

VENDO A PRECIO DE SITUACION mulos, carros y arreos de todas clases, caballos, mulos de monta y Pony 4 potros sementales 7 y media cuartas, bonito color, 40 mulos criollos, domados de monta y carros cerrados para lecheros y un burro semental, criollo, una cesta de mimbre con sus arreos, montura y una Pony. Domingo Jarro, Marina y Atarés, Jesús del Monte Telf. X-1876

62 OBJETOS VARIOS

MAGNIFICA OPOITUNIDAD VENdo 4 pupitres con capacidad para 20 alumnos por menos de la mitad de su valor. Informan: FO-1077 y F-6445

POR EMBARCAR VENDO BICICLEta «Niágara», niña diez años estado completamente nueva, otro niño siete años buen estado. F-7798

SE VENDE UN BALANDRO DE 35 pies de eslora, con su arboladura, preparado para motor. Infórmese en Céspedes Nro 122, Regla.

VENDO LANCHA 19 PIES ESLORA 6 manga motor estrella magnificas condiciones. Facilidades de pago. Informan M-1521

VIDRIERAS Y CONTADORAS TOdas formas, mesa vitrolite, sillas, banquetas, cajas caudales, extractores de jugo, batidoras, molinos café, rebanadoras jamón, enseres comercio, compro cambio, vendo. Casa Cano. Habana 556. Teniente Rey y Amargura. Tel. A-8607.

Dinero-Hipotecas

63 SOLICITUDES

DINERO SOBRE AUTOMOVILES— Operaciones rápidas, estrictamente reservadas, llame al Dr. Fernández al A-8557 o véalo en Habana 208, (altos) entre Empedrado y Tejadillo. Horas laborables.

DINERO

Facilito grandes y pequeñas cantidades en primera hipoteca desde el 8 por 100 en adelante para la Habana y sus barrios. Compro y vendo casas solares y créditos hipotecarios Compro y vendo Bonos y Acciones.

JULIO C. GRANDA
BOLSA DE LA HABANA
Obrapía entre Cuba y Aguiar Teléfonos: M-5921 y FO-1668

HIPOTECAS

Rápidamente facilitamos la cantidad que usted necesita directo de nuestros numerosos clientes al mejor tipo de mercado, para la Habana. Marianao, Víbora y sus repartos. También compramos.

MARTINEZ Y PRIETO
O-Reilly 309 A-6951 e I-3456

64 OFERTAS

DOY DINERO EN HIPOTECAS AL 7 por ciento operación en 24 horas. También sobre bóvedas panteones, alquileres de casas, condominios. usufructo, nuda propiedad. etc. Alberto Cuervo. Edificio La Metropolitana, 342 M-2808 O-Reilly y Aguacate.

TENGO DINERO PARA HIPOTECAS, Vedado y Miramar. Ocho por ciento. Vendo casas, solares, parcelas y fincas. Alberto de Ayala, FO-3703. «Oficina Miramar», Quinta Avenida y O.

DINERO
Sobre joyas en todas cantidades.
«LA PERLA»:
Animas Nro. 404, casi esquina a Galiano. Teléfono A-8222

¡ATENCION! DINERO SOBRE AUTOmóviles. Pequeños préstamos con garantía y cartas de crédito. Módicos intereses y operaciones rápidas y reservadas. Llame al Telf. A-8557 Habana 208 altos.

65 BONOS Y VALORES

CAJAS RESERVADAS

Las tenemos en nuestras bóvedas construídas con todos los adelantos modernos y las alquilamos para guardar valores de los interesados. En esta oficina daremos todos los detalles que se deseen.

N. GELATS Y COMPAÑIA
105 Aguiar 107 Esq. Amargura

PARA LAS DAMAS

67 PELUQUEROS

AVELINO LECOUR EXPERTO PEluquero croquignol a domicilio de aceite con corriente desde $1.00, melenas 30 cts. Corte de pelo caballeros o niños 30 cts. Peinados artísticos. 40 cts. Telf. A-6762

EVIDIO GARCIA EX-PELUQUERO de la peluquería «Mercedes», del Vedado. Presta sus servicios a domicilio. Corte de melena $0.50 Peinados artísticos desde 60 cts. Tintes desde $3.00. Telf. A-0804

PANCHO. EX-PELUQUERO DE DOLly. ofrece sus servicios exclusivamente a domicilio. Telf. M-9161. Pida su turno con anticipación.

68 MASAJISTAS

DR. VALL, MEDICO EUROPEO, bien conocido de la sociedad habanera, ofrece su amplia experiencia como Masajitas especializado en trastornos circulatorios y reducción de peso. Tratamientos a domicilio. Teléfono FI-8392; de 1 a 2 p. m. y de 7 a 9 p. m.

70 INTERES PARA LAS DAMAS

VELLOS

Extirpación definitiva de los vellos de la cara, muslos, piernas, etc. Tratamiento garantizado. Siete años de éxitos en Cuba. Sra. Alexander, calle Tercera No. 405 entre Dos y Cuatro, Vedado.

SISTEMA ALEMANY

Autora y Directora. Señora Matilde Alemany. San José 257 entre Aguila y Galiano. Aprenda Corte y Costura y será admirada y deseada vistiendo trajes impecablemente cortados, por el gran Sistema Alemany desde las primeras clases podrá confeccionar sus trajes. Pruebe y compare con tres clases gratis. Titulamos, vendemos métodos y clases a domicilio. Además en toda la Isla, no aprendan por plantillas de cartoncitos, nunca sabrán cortar, la engañan.

ENSEÑANZAS

75 PROFESORAS-PROFESORES

LECCIONES PARTICULARES A DOmicilio de matemáticas. Física, Química, etc. por profesor con título universitario. Preparación exámenes. Precios módicos Telf. U-2266 de 2 a 3 p.m.

PROSESORA FRANCESA DESEA dar clases inglés y francés colectivas o particulares, también a familias y niños. Informan F-3717

PROFESORA DE CORTE Y COSTUra sistema «E. Martín Veloz», se ofrece para dar clases a domicilio a precios convencionales, o en su academia. También recibe órdenes para toda clase de confección, especialmente de alta costura. Llame al teléfono U-5935. San Miguel 513 bajos.

CLASES PARTICULARES

Contabilidad. Algebra, Matemáticas Financieras, Aritmética, Gramática etc. Ingreso a Contador Público. También clases colectivas. Dr. Octavio Mestre 12 No. 518 esquina a 23 Vedado F-3758.

INGLES — TAQUIGRAFIA (INGLEsa y español) Teneduría, Cálculo Mercantil Aritmética, Algebra. Ortografía y Mecanografía, $5.00 mensuales a domicilio $3.00 en casa. Estrella 166 altos, profesor Heitzman. Teléfono A5-1822

PROFESORA DE INGLES Y FRANcés, graduada en New York, da clases a domicilio a señoras y niños. Telf A-0400.

PROFESORA DE INSTRUCCION: — Clases a domicilio y en su casa prepara para exámenes: institutos Normales, etc. Ortografía y Aritmética práctica para personas mayores. Telf A-4328 Trocadero 205 2o| piso.

INGLES CLASES A 25 CTS. CADA lección por profesora graduada especializada en la enseñanza de este idioma. Conversación y preparación para exámenes FO-2530.

APRENDA A BAILAR TODA CLASE de bailes por $1.00 al mes nuevo estudio de baile del Profesor Savón. Virtudes 165 entre Industria y Amistad Telfs. A-6193 y FO-4993.

HABLE CORRECTAMENTE INGLES Señorita inglesa da lecciones privadas. Especialidad corrección de acento. Miss Carlton. O-Reilly 534. Teléfono A-6809.

BAILES DE SOCIEDAD

Maurice. Ultimos hits en New York y renovación ultramoderna en fox son, pasodoble, danzón, vals, danzonete, tango y conga. Clases individuales a damas y caballeros. Malecón 161, altos entre Crespo y Aguila.

PROFESORA DE INGLES DE LONdes, Inglaterra con gran experiencia, tiene horas disponibles. También prepara para bachillerato. Teléfono F-3879

GREGG ACADEMY AND BUSINESS COLLEGE

Manzana de Gómez 514, Habana. Teléfono: A-9798. Michael Richardson director. CURSO SECRETARIAL EN INGLES Y ESPAÑOL.

Taquigrafía Gregg, Mecanografía Gregg, Teneduría de Libros, Aritmética. Ortografía, Caligrafa, Inglés. Dictado, práctica de máquina de sumar, práctica de oficina. También idiomas, Comercio en general y todas las preparatorias.

COLEGIO-ACADEMIA «BRAVO»

Ingreso, Ciencias Comerciales, Ingenieros, Normales, Bachillerato. Comercio y Cadetes.

Repaso de todas las asignaturas del Bachillerato autorizado para expedir certificados de 7o. y 8o. grados: mecanografía, taquigrafía, teneduría, inglés. Profesores especializados para cada grado en la enseñanza primaria y superior. Clases diurnas y nocturnas para ambos sexos. Servicio de ómnibus a domicilio.

Neptuno y Lucena. Telf. U-2627.

INGLES, FRANCES, INSTRUCTOR graduado escuelas Estados Unidos y Francia, 15 años residencia y práctica en cada país. Clases a domicilio o mi casa principiantes o adelantados. Telf M-1303

SUSCRIBASE Y ANUNCIESE EN EL «DIARIO DE LA MARINA»

ENSEÑANZAS

75 PROFESORAS-PROFESORES

TAQUIGRAFIAS GREGG, PITMAN, (en inglés, español) Mecanografía, Teneduría, Aritmética, Algebra, Geometría, Trigonometría; Gramática. Preparatorias, Instituto, Universidad. Una o todas, a domicilio, $8.00. Trujillo, U-2611

APRENDA INGLES EL IDIOMA DE distinción, facilita buenos empleos método especial para sostener conversación. Exito garantizado, tomando clases individuales conmigo. Profesora americana experta. Campanario 454, altos.

ESTUDIE POR CORREO

La academia «Rabiña» en Neptuno 414, esq. a Manrique, altos M-7849, tiene organizado clases por correspondencia desde hace años habiendo prestado gran beneficio a aquéllos que tienen deseo de prosperar. Estudie las asignaturas siguientes: Taquigrafía; Mecanografía, Teneduría, Cálculos Mercantiles; Gramática; Ortografía, Procurador, Químioa industrial, inglés, francés etc. Informes **Academia «Rabiña». Neptuno 414. esp. a Manrique. Telf. M-7849.**

INSTITUTO MARCONI. DIEZ DE Octubre 823 esquina a Altarriba. Primera y Segunda Enseñanza. Cultura Física, Deportes Pupilaje modelo. Comercio en general. Clases especiales. Pida prospecto.

ACADEMIA RABINA

Neptuno 414 (altos) esquina a Manrique. Telf. M-7849. Ingreso a la Escuela de Ciencias Comerciales de la Universidad

Clases individuales. Francés, Inglés, y Teneduría. Taquigrafía «Pitman» y «Gregg». Mecanografía. Correspondencia y Aritmética Comercial. También Clases por Correspondencia. Ingreso en Escuelas de Ingenieros, Arquitectos y Comercio. Servicio de ómnibus y de internos. Pida prospectos. Expedimos títulos y proveemos de empleo a nuestros graduados.

76 COLEGIOS

"SAN ELOY"

Colegio y Academia Fundado en 1907 Primera y Segunda Enseñanza, Preparatoria, Bachillerato, Comercio. Idiomas, Cultura Física, Cursos Preparatorios especials. Admitimos pupilos y medios pupilos y externos. Quinta Menocal, Sama 31, Marianao Telf. FO-7462. Pida prospectos.

COLEGIO Santa Teresa

INGRESO AL BACHILLERATO

Enseñanza en inglés y español. Primer Grado $3.00. Segundo $4.00. Tercero y Cuarto $5.00. Quinto y Sexto $6.00. Séptimo y Octavo $7.00. Autorizado para expedir certificados de Octavo Grado para ingresar en Normales. Institutos. Hogar etc. Taquigrafía, Mecanografía, Ortografía. Inglés, Correspondencia Comercial, Corte y Costura y Labores. Clases de piano. Pida prospecto. Calle 28 No. 1511 entre 24 y 26 Vedado. Teléfono F-5096.

77 ACADEMIAS

ACADEMIA DE IDIOMAS ROBERTS Malecón 153 Telf. M-2124. ¿Desea usted aprender inglés? Compre el método Robert. Se recomienda por sí sólo Distinción eficiencia, garantía. Cuarta edición $2.00.

ALQUILERES

79 HOTELES

HOTEL BELMONT
SAN RAFAEL E INDUSTRIA

Su casa y la de su familia. El lujosísimo Hotel Belmont el más céntrico de la ciudad. Con tres excelentes comidas. Precio $50.00 matrimonio. Una persona $35.00.

FRENTE CLUB CUBANELECO HERmosas y amplias habitaciones con baño buena comida pensión completa para familia. También se alquila garage N esquina 19 201 Vedado.

HOTEL WASHINGTON

Virtudes 6, entre Paseo del Prado y Zulueta, en lo más céntrico de la ciudad, buenas y frescas habitaciones, excelente comida Precios económicos, especialmente para familias estables. Telf. M-3613.

HOTEL REGINA

Industria 410, Telf. M-5955, Habana, Cuba. Este hotel lujo ofrece un excelente servicio a precios convencionales por meses. Reorganizado nuevamente su restaurant y cocina.

HOTEL REINA 14 S. A.

Reina 110, Moderno entre Galiano y Rayo. Teléfono M-7448

Habitaciones con baño privado, agua fría y caliente, con o sin muebles. Estricta moralidad. Con toda clase de asistencia a precios módicos. Magnífico Bar-Restaurant con Table D-Hotel a $0.50 y $0.75. Para huépedes del interior, precios especiales.

HOTEL "PULLMAN"

Consulado 312 y 314 casi esquina a Neptuno. Apartamentos de una y dos piezas, todos con baño privado Agua abundante y caliente, servicio completo y comida excelente. Moral y seriedad. Telf. A-7401

HOTEL BIARRITZ
RESIDENCIAL

El más confortable, céntrico y lujoso. Amplias y frescas habitaciones, todas baño privado completo y closet. Nunca falta agua fría y caliente. Elevador día y noche. Exquisitas comidas en elegante roof garden, cuarto piso. Estricta moralidad. Prado 519, frente al Capitolio.

HOTEL ALAMAC, MAGNIFICAS HAbitaciones y apartamentos con baño, excelente comida, elevador día y noche, situado en el corazón de la ciudad, precios reducidos a huéspedes fijos. Galiano 308 esquina a Neptuno. A-8002.

ALQUILERES

79 HOTELES

HOTEL CAMPOAMOR

Espléndidas habitaciones baño privado completo, agua fría y caliente, siemtpre agua. Muebles nuevos de caoba puede traer sus propios muebles. Comida sana y limpia, buen cocinero. Precio económico. Compostela Nro. 608, moderno, entre Sol y Luz A-7350.

HOTEL RENO

Sesenta habitaciones con baño privado. Agua caliente y abundantísima. Elevador, esmerado servicio. **comida excelente.** Precios moderados. Propio para quienes gusten del orden y la tranquilidad. Aguila 558, esquina a Barcelona. Habana.

TROTCHA

Calzada y 2 El lugar más céntrico del Vedado. Grandes jardines, cómodas habitaciones. Desde $30 mensuales una persona 2 personas $60. Precios especiales para familias.

HOTEL "PALACIO CUETO"

Muralla e Inquisidor M-2674 Grandes habitaciones balcón. lujosamente amueblados agua caliente, servicio camareros elevador sin comida. apartamentos.

THE SAVOY
F Y QUINCE—VEDADO
Teléfono F-6616

Situado en un lugar alto del Vedado, con fácil y frecuente comunicación con la ciudad y repartos. Rodeado de jardines, con 600 metros de hermosos portales. Las habitaciones tienen ventilación directa teléfono, baño privado, con agua fria y caliente. Precios moderados. incluyendo tres excelentes comidas. El servicio en mesas separadas para cada familia.

HOTEL ANDINO

S. Lázaro 1218, esquina a M. U-2553. Unico en su clase. Moderno, céntrico, amplio, fresco, saludable, frente Universidad. Conviene para los que necesitan vivir cerca hospitales Calixto García o Mercedes. Habitaciones con baño privado, balcón, hermosa vista, con 3 excelentes comidas, $54, matrimonio 1 persona desde $28. Clientela escogida. Pensión completa para huéspedes del interior. Precios sin competencia. Esmerado servicio en mesas separadas.

«HOTEL INTERNACIONAL»

De Francisco Gómez Frescos y amplios departamentos agua corriente en el interior y caliente en los servicios. Excelente comida. esmerada. servicios. Una persona desde $20 y dos desde $35. al mes. Tejadillo 60. teléfono A-9958

HOTEL COLONIAL
SAS MIGUEL 254

Esquina a Galiano. Habitaciones y apartamentos con baño privado y muebles modernos. Magnífico comedor con carta. Elevador día y noche. Precios especiales para huéspedes por mensualidades. Confort y moralidad Telf. A-6958.

HOTEL SAN CARLOS

Plaza Ursulinas entre Sol y Muralla CENTRICO - ECONOMICO

Viva estable en este hotel y se hallará encantado. disfrutará de un ambiente prestigioso y no será molestado por el calor en verano, nuestras habitaciones son alegres y agradablemente frescas. Nunca falta el agua. Hay apartamentos para familia a la calle e interiores. Comida a la española y criolla a seleccionar por la carta y excelente servicio. Ascensor a todas horas día y noche. No importa que su presupuesto sea reducido visítenos y se hará nuestro cliente en el acto. **Estamos a sus órdenes.**

HOTEL CANADA

Villegas y Tejadillo. Dos cuadras Prado y Parque Central habitaciones frescas, agua fría y caliente con todo servicio. elevador, esmerado trato y seriedad. Telf. A-0400

"HOTEL REGIS"

Prado Nro. 163 esquina a Colón. El nuevo dueño de esta casa tiene el gusto de ofrecer a sus clientes habitaciones con servicio privado. servicio elevador y agua fría y caliente día y noche, comidas criolla y española, servicio esmerado y precios económicos. Visítenos y se convencerá. Teléfono M-3683

HOTEL "IDEAL ROOM"
PRADO 509 (POR PASAJE)

Hay habitaciones disponibles, balcón, baño, agua caliente y fría, frente al Capitolio. Nunca falta el agua, fría y caliente. Precios con comida para matrimonio, desde $35 a $45. Tome informes de esta gran casa, visítela aunque sea por curiosidad, por adentro la mejor. Se exigen referencias de moralidad y pagos. Prado 509 (por pasaje) 93-B.

HOTEL «VANDERBILT»

Neptuno 1223. Situado en lo mejor de la Loma de la Universidad, olujosas amplias y confortables habitaciones: baño privado, agua abundante fría y caliente. Atención esmerada Neptuno 1223. Conviene para los que tengan que vivir cerca del Hospital Calixto García.

ALQUILERES

80 CASAS DE HUESPEDES

MANSION ELSA

Lujosa residenci apara familias con todo el confort, acabada de fabricar. Mucho fresco, lujoso baño, agua fría y caliente a todas horas. Esquisita comida. Apartamentos de una, dos y tres habitaciones. A dos cuadras de las playas. Precios módicos. Se dan precios especiales a matrimonios y personas solas. Calzada 359, entre G. y H., Vedado, Habana. Telf. F-4786.

«ODESSA» CASA DE HUESPEDES Se alquilan habitaciones amplias y ventiladas con vista a la calle amueblados y con todas las comodidades. Pueden pagar por meses o por semanas. Para hombres solos y matrimonios. Virtudes Nro. 114 Telf. A5-3492

CASA DE HUESPEDES «LA ISLA» Monte 213 por Factoría frente a la Fraternidad habitaciones balcón, edificio moderno. Comida a la carta. Matrimonios desde $42.00. Teléfono: A-9210.

CASA HUESPEDES TURIS, MANRIque 611, entre Reina y Salud, teléfono A-6388, alquila hermosas habitaciones, vista calle e interiores, matrimonios $36.00, individuales $21.00. No falta agua, buena comida.

«GRAN RESIDENCIA». HABITAciones con vista a la calle. También en la azotea, matrimonios desde $40. Buenas comida, referencias. Prado 352.

CASA DE HUEPEDES, AGUILA 559 «Nuevos dueños». Se alquilan espléndidas habitaciones con lavabos, agua fría y caliente. Estricta Moralidad.

HUESPEDES. — «CAMPOMIR» EMpedrado 517 casi esquina a Monserrate habitaciones claras frescas y ventiladas balcón, lavamanos y baño buenos muebles. Precios económicos Seriedad y atención. M-3274

TELMA RESIDENCIAL

Villegas 466 casi esquina a Muralla «La Vivienda Ideal» Agua siempre, elevador todas horas, moralidad absoluta. Habitación amueblada y comida a la carta desde $45 dos personas. A-9985

LA MATANCERA. —CASA DE HUESpedes la más céntrica de la Habana. Absoluta moralidad, mucha agua fría y caliente. mucho fresco. Mucha buena comida y precios muy reducidos Reina 219, esquina a Manrique. Teléfono A-0238

81 CASAS DE COMIDAS

CASA PARTICULAR DESEA FAMIlia formal para mandar comida: papas rellenas, tamal, mariscos, arroz amarillo. jueves domingos, Precio de situación. Haga su pedido y se convencerá. Telf A-6414

CASA DE COMIDAS SE SIRVE COmida a domicilio a la española y a la criolla cocida con artículos de primera calidad. Servicio rápida de mensajeros, llame al teléfono M-7414 y será atendido en el momento.

CASA PARTICULAR CON BUENA cocinera reparte comidas a domicilio. Artículos, primera. Tamal cazuela, beefsteaks empanados, papas rellenas, croquetas. Domingos: pollo. Precios: 1 persona 40 cts.; dos: 60 cts. Telf. A-7146

SE SIRVE COMIDA A DOMICILIO; una persona, 40 cts.; dos: 50 cts.; tres, 60 cts. cuatro, 80 cts. cinco. 1 peso. pagos adelantados. Pocito 410 bajos. Telf. U-2690

82 APARTAMENTOS

APARTAMENTOS EN BELASCOAIN

Esquina Sitios, frente Secretaría de Sanidad y Escuela Artes y Oficios

Próximos a terminarse, se alquilan desde el día 15 de Abril próximo, los 20 modernos y lujosos apartamentos existentes, con renta mensual desde 30 a 60 pesos, según capacidad. Con baños completos intercalados, servicios para criados. agua fría y caliente en baños, cocinas y pantrys; cocinas de gas; buzones para la basura desde las cocinas; instalaciones listas para el teléfono, y para radios con sus antenas; todo con frente a calle y balcones; agua elevada muy abundante. Informa: Eduardo Machado, calle Marina Nro. 203. Telf. U-6150.

EDIFICIO TRIANGULO 23 ESQUINA 20, fresquísimo apartamento dos habitaciones, baño completo, sala-comedor. cocina gas con refrigerador. F-3546

GALIANO 205

Entre Virtudes y Concordia modernos apartamentos especiales para matrimonios. Informan en el apartamento Nro 1.

MEJOR LUGAR VEDADO, 4 No. 60 casi esquina a Línea, brisa, alquilo moderno apartamento 3 habitaciones, hall, servicio intercalado, cocina, pantry, etc., garage. Primer piso: $45. Piso alto: $40. Informan: No. 154.

SE ALQUILAN PRECIOSOS APARtamentos altos y bajos muy independientes, en Carlos III y Pozos Dulces, en edificio acabado de fabricar por Max Borges compuestos de sala, comedor, dos habitaciones, baño intercalado. cocina y servicios. Propios para persons de gusto. Pueden verse después de las 2 p.m.

SE ALQUILA MODERNO APARTAto con dos piezas cocina y regio patio amueblado o sin muebles módico precio. 8 Nro 58, Vedado.

SE ALQUILA UN BONITO APARTAmento en Escobar 525 entre Zanja y Salud, sala, dos habitaciones, baño intercalado completo, comedor y cocina. Informan en el 512 U-2582

EDIFICIO «HEROS» BELASCOAIN 358, entre San Rafael y San José se alquilan apartamentos con todo confort de 3 a 5 p.m.

DESEA USTED VIVIR EN UNA hermosa casa acabada de construir de esquina? Pregunte al teléfono M-3192. De 12 a 2 se alquila un apartamento con baño privado.

AMISTAD 310

Entre San Rafael y San José, se alquilan apartamentos y habitaciones con o sin baño, informes en la misma. Telf. A-0895 y también Teléfono A-9934 Sr. Rois.

EDIFICIO ARBOS, OQUENDO 303, entre San Rafael y San Miguel, alquilo apartamentos frescos e independientes. Informan en la misma.

OQUENDO 358 ENTRE SAN RAfael y San José. Apartamentos con luz y agua abundante, de sala, habitación, baño y cocina. $13 y $14.

ALQUILERES

82 APARTAMENTOS

CUBA No. 56 FRENTE AL ANFIteatro se aquila espléndido apartamento con servicio privado. Informan en la misma.

CALLE 10 ENTRE 17 Y 19, VEDAdo. Casa-Apartamento, con jardín, portal, sala y dos cuartos. Teléfono, agua caliente y luz. Informes F-6671.

SE ALQUILAN DEPARTAMENTOS con electricidad agua fría y caliente desde $12 mensuales con muebles o sin ellos. Informes F-3228

EN RESIDENCIA DE MATRIMOnio honorable media cuadra Universidad. Vedado, cede magnífico apartamento con baño privado toda asistencia a matrimonio o caballero; se cambian referencias. Informan teléfono U-1349

83 DEPARTAMENTOS

EN LA AZOTEA DE MALECON 29, se alquila espléndida e independiente departamento de dos cuartos amueblados con o sin muebles, lavabo, servicio y baño hermosa vista, frente al mar. mucha moralidad y silencio. hay teléfono queda media cuadra de Prado.

DEPARTAMENTO 2 PIEZAS, CON balcón a la calle en $12, propio para matrimonio casa de familia. Villegas Nro 254 esquina Obrapía.

ALQUILO DEPARTAMENTO PROpio para profesional con servicio de teléfono San Lázaro 615 bajos, entre Gervasio y Escobar. Informan en la misma.

VILLEGAS 425 ENTRE MURALLA Y Teniente Rey departamento amplio. sala, cuarto, baño y cocina. Casa moderna Precio: 21.00 Informan: en la misma 8 a 9 y 12 a 2 p.m. Telf M-2593

RESIDENCIA FAMILIAR ALQUILA un departamento, 3 piezas, dos ventanas calle, lavabo, agua corriente, comida o sin ella, con teléfono. San Miguel 513 entre Gervasio y Escobar.

FRENTE AL MAINE CALLE O No. 14 habitaciones, departamentos con baño y toda asistencia si la desea. precios baratos Telf. F-5631.

84 HABITACIONES

SE ALQUILA EN CASA DE FAMIlia una amplia, fresca y clara habitación amueblada o sin muebles baño completo anexo. hay teléfono y una espléndida terraza frente al mar queda media cuadra del Prado Malecón 29. altos.

ALQUILO BONITA HABITACIOI, magnífico baño anexo. agua siempre prefiero caballero solo, decente, o dos socios. Casa respetable, Aguila 213, entre Vitudes y Animas. Primer pico.

SEÑORA VIUDA HONORABLE ALquila una habitación con toda asistencia a señora o señorita vive sola en su chalecito calle Luz Caballero Nro 612 Víbora entre Patrocinio y O-Farrill.

SE ALQUILA UNA HABITACION para hombre solo o matrimonio sin hijos Cárdenas 55 esquina a Corrales 3er piso.

ALQUILO HABITACION AMUEBLAda a hombres solos, anexa al baño. agua abundante, casa tranquila precio módico. Obrapía 411 segundo piso. entre Compostela y Aguacate. No molesten primer piso.

CASA FAMILIAS EN LO MAS FRESco del Vedado se alquila amplia habitación con comida a matrimonio u hombre solo. Calle 16 Nro 58 entre Linea y 11 F1-6182

EN MONTE 412 ENTRE AGUILA Y Angeles segundo piso se alquila una habitación. Teléfono A5-6042.

REINA 12, ALQUILO HABITACIOnes con balcón $13.00 interior a $10.00, $9.00 y $6.00. matrimonios sin niños u hombres sólos. Informes: 1er., piso derecha.

GALIANO 451 POR SAN JOSE ALtos de la ferretería se alquila fresca habitación lavabo agua corriente y muy buena comida. Otra interior muy clara.

EDIFICIO MODERNO SE ALQUILA una habitación con lavabo de agua corriente dentro y baño anexo a hombres solos. Virtudes 206 entre Aguila y Amistad.

SE ALQUILA EN SOL 308 UNA hermosa habitación grande y fresca con balcón a la calle. Nunca falta el agua. Sol 308, altos. Entre Compostela y Habana.

ALQUILO UNA HERMOSA HABITAción, lavamanos, balcón. excelente comida, si desean agua caliente, baño, muchas vías comunicación, una cuadra Prado y cines. Indispensable estricta seriedad. Consulado 107.

EN BELASCOAIN 551 ESQUINA A Jesús Peregrino se alquila una habitación amplia, con balcón a la calle y baño anexo. agua caliente y fría, se prefiere hombres solos o matrimonio sin niños. amueblada si se prefiere. También se da comida española o criolla.

SE ALQUILAN DOS HABITACIONES juntas o separadas. con toda asistencia o sin ella, en la misma comidas a domicilio. y en el comedor, muy económico Villegas No. 26 bajos.

SE ALQUILAN 2 MAGNIFICAS HAbitaciones en Cienfegos 68 3er piso.

HABITACION AMUEBLADA JUNto al baño, teléfono, agua caliente. lugar céntrico. Alquílase a una sola persona. Precio módico, Aguila 556, primer piso altos. Se piden referencias.

VEDADO RESIDENCIAS FAMILIAS calle 17 855 entre 4 y 6 espléndidas habitaciones con y sin comida inmejorable. Se reparte comida a domicilio, precios económicos. Tel. F-5019

ALQUILO UNA HABITACION GRANde y ventilada espléndido baño mucha agua precio económico. con comida. San Miguel 519 altos entre Gervasio y Escobar. Telf. U-1489

¡GRAN OPORTUNIDAD! ALQUILO casa amplísima situación magnífica sete grandes habitaciones. sótanos habitables 10 de Octubre esquina a Santa Catalina. Informan I-5396

ENTRADA DEL VEDADO EN RESIdencia de familia se alquila grandiosa sala con terraza con o sin mebles y asistencia y otra habitasjóncita precio módico calle L 206 entre 17 y 15 Telf. baño caliente.

HERMOSA HABITACION BALCON a la calle agua siempre baño completo alquilo a no más de dos personas decentes. Belascoain 512. 1er piso, esquina a Jesús Peregrino.

EN CASA PARTICULAR. A DOS cuadras del Parque Central, se alquila bonita habitación a hombre solo. Hay teléfono. San Juan de Dios núm. 211. 2do. altos, entre Villegas y Monserrate.

SE ALQUILA UNA HABITACION fresca interior anexa al baño, a personas mayores. San Lázaro No. 556, altos.

ALQUILERES

84 HABITACIONES

SI NECESITA USTED UNA HABItación grande, clara fresca con balcón, luz, teléfono siempre agua, barata casa de familia corta y decente llame al Telf. A5-5392 y resolverá su problema.

SE ALQUILA UNA HABITACION ventilada en la azotea, a matrimonio u hombre solo; en Compostela 362 entre Lamparilla y Obrapía.

NEPTUNO 410 ENTRE MANRIQUE y San Nicolás se alquila una habitación en casa de moralidad, hay teléfono.

PERSEVERANCIA 159, BAJOS. ENtre Animas y Virtudes una espaciosa habitación a personas mayores y de moralidad.

A LA ENTRADA DEL VEDADO, EN magnífica residencia, familia respetable, alquila espléndida habitación, anexa a baño, con todo servicio. Teléfono F-7286.

AMISTAD 376, BAJOS Y ALTOS, CAsi esquina a Barcelona, habitaciones amuebladas y sin muebles, independientes y frescas, para personas solas o matrimonios sin niños. agua y luz a todas horas.

EN CASA PARTICULAR SE ALQUIla la hermosa habitación con toda asistencia. Propia estudiantes, está cerca Universidad. Calle 25 No. 306, bajos, entre «L» y «M».

HABITACIONES Y APARTAMENtos en Compostela Nro. 457 entre Teniente Rey y Amargura se alquilan cómodas y ventiladas habitaciones y apartamentos informa en la misma señor Rodriguez.

EN LO MEJOR DEL VEDADO SE alquilan habitaciones con comida, para matrimonios o personas solas, en casa particular. Informan. calle J Nro. 603 entre 27 y 27 de Noviembre.

EN CASA REGIA Y CONFORTABLE se alquila una amplia habitación, luz, teléfono, agua caliente y demás servicios, si lo desea. Habana 410 primer piso entre Obispo y Obrapía.

ALQUILO A MATRIMONIO DISTINguido o persona sola magnífica habitación con baño privado. Trato y servicios refinados, referencias. Hay garage. Télf. F-4503.

SE ALQUILA EN LO MAS CENTRIco de la Habana Trocadero 108 2o piso, entre Prado y Consulado una habitación con su lavabo de agua corriente mucha ventilación para matrimonio sin niños u hombres solos: no hay letrero en la puerta.

HERMOSA HABITACION ALTA, Y otra bajos, en espléndida residencia ideal para verano. Baños modernos, terrazas, jardines. Pensión de primera clase. Precios módicos: «N» 101 esquina a Línea, Vedado.

EN LUJOSO CHALET SE ALQUILA habitación anexa al baño para matrimonio. excelente comida. Extricta moralidad. Calle L 459 entre 25 y 27

CASA DE FAMILIA HONORABLE, alquila una habitación para matrimonio sin niños en Galiano Nro. 110 entre Animasy Lagunas.

ZULUETA 707, ALTOS ESQUINA A Gloria amplias habitaciones con lavabos y balcón, hay una interior. A mayores y referencias.

EN RESIDENCIA FAMILIAR ALquílase espléndida habitación con lujoso baño, en lo mejor del Vedado, comida inmejorable, cámbianse referencias. llame al F-7798 otra para estudiantes con terraza y baño.

MALECON 507 ALTOS HABITACION grande fresca anexa a lujoso baño, agua caliente todos servicios, teléfono, es moderna casa particular. con amplia terraza frente.

SE ALQUILA HABITACION AMUEblada con comida en casa de familia, ventilada y cómoda. Precio módico Monte Nro 557 1er piso casi esquina a San Nicolás.

EN LO MEJOR DEL VEDADO, CALzada 510 entre D y E. se cede una hermosa habitación, con agua corriente. casa fresca, tranquila, planta baja y una en la azotea.

SE ALQUILAN HABITACIONES MOdernas. Flores 326, casi esquina Estévez a una cuadra el Mercado Unico Informan en la misma y Telf. M-1139.

ALQUILO EN GERVASIO 257 ENtre Neptuno y Concordia una habitación con su baño de lujo hombre solo o señora se exige moralidad, no hay letrero en la puerta.

EN CASA DE FAMILIA SE ALQUIla una espléndida habitación con todo el servicio para hombres solos o matrimonio. hay agua caliente y teléfono. Amistad 311 altos entre San Rafael y San José.

85 NAVES-LOCALES

SE ALQUILA UNA NAVE EN ZApata 955. Precios: $20.00. U-6491.

SE ALQUILA MODERNA NAVE DE 225 metros sin columnas, propia para Almacén o Depósito en Jesús María 21 Informan en Teniente Rey 153. Imprenta. Teléfono A-7105.

ALQUILAMOS ALMACEN INQUIsidor 407 construcción sólida y moderna, 800 metros gran puntal, entresuelos, condiciones favorables. Informan Vinatera Telf. U-1794

PROPIOS PARA INDUSTRIA SE alquila gran edificio de tres plantas (mide 1,091 metros) seis salones corridos, situado en la parte más céntrica de la calle Belascoain salida a los calles, frente y fondo informes en Belascoain Nro 152

ALQUILAMOS GRAN LOCAL SUArez 116 construcción moderna 356 mts. propio para industria o almacén condiciones favorables Informan en el mismo.

SE DESEA ALQUILAR UNA NAVE que tenga bastante espacio entre Galiano Reina, Infanta y San Lázaro. Informan Lucena 310 Aeléfono: U-6739

REYES NRO. 53, NAVE PARA USO industria techo monolítico, gran patio. Precio: $25.00 Informes Telf. U-1157

ALQUILO BARATA EN INFANTA y Clavel una nave de doscientos ochenta metros con un patio de tres cientos. tres puertas metálicas cuarenta metros de frente M-1091

87 HABANA

SE ALQUILAN 4 CASAS ACABAdas fabricar, de una sola planta y esquina. para establecimiento, sala, comedor, 3 habitaciones, baño intercalado. verse a todas horas. Informan en la misma Corrales y Antón Recio.

ALQUILO CASA, PORTAL, SALA, 2|4, comedor, cocina, patio. Infanta 1154. Informan colegio.

ALQUILERES

87 HABANA

SE ALQUILA LA CASA OQUENDO Nro. 804 bajos, entre Sitios y Peñalver, compuesta de sala, saleta, dos cuartos, cocina baño y patio. Informan en los altos.

SE ALQUILA EN BELASCOAIN 858 un segundo piso con sala, recibidor, 4 habitaciones, hall, cuarto y servicio criados, baño, comedor al fondo, cocina, luz y limpieza, escalera. Informes en el 856.

ALQUILO VILLEGAS NO. 11 BAJOS media cuadra Parque Zayas, amplia y fresca con todo confort moderno, compuesta de sala, recibidor, cuatro habitaciones, lujoso cuarto baño familia, comedor, cocina, servicios criados, patio, traspatio, agua abundante. Informan misma, de 9 a 12 y de 3 a 6.

SE ALQUILAN LOS MODERNOS Y frescos altos de la casa, Escobar No. 210, entre Concordia y Virtudes, la llave en la misma, informan en el F-2078.

ALQUILO DEPARTAMENTOS ACAbados fabricar ultramodernos. Picota No. 276 esquina Fundición. Local $45.00. Primer piso $30.00. Segundo piso $30.00. Informes: Leyte-Vidal M-2222.

ALQUILO ALTOS ACABADOS FAbricar Maloja No. 862 entre Xifre y Plasencia, una cuadra Infanta. Balcón, sala, saleta, 3 habitaciones, baño intercalado, comedor, cocina, cuarto criados $40.00. Informes: Leyte-Vidal M-2222.

ALQUILO 2o. PISO NEPTUNO 612 entre Escobar Gervasio, sala, saleta, tres cuartos, baño, cocina gas $33.00. Informan allí 9 a 11. 3 a 5.

PRADO Y SAN MIGUEL

Se alquila esta esquina frente al Parque Central, en los bajos del antiguo Hotel Telégrafo, propia para comercio. Informes: M-2943.

MERCED 263 BAJOS ENTRE COMpostela, Bayona, Sala, comedor, dos habitaciones. baño regio, cocina moderna toda, cuarto criada $25. Verla todas horas, llave altos. Telf. M-3270.

CONSULADO 30, ESQUINA A GEnios. A una cuadra Paseo del Prado, se alquila moderno piso, recibidor, sala. comedor, dos dormitorios con closets, gran baño completo, cocina y servicio criados. Entrada por separado para proveedores. Informes en la misma.

CONSULADO No. 9 CASI ESQUINA al Prado se alquila excelente piso alto, con todo confort moderno. Recibidor, sala, comedor, dos dormitorios con closets, hall, baño intercalado completo, cuarto y servicio criados Hay elevador. Informes en la misma.

MORRO 12 ENTRE CARCEL Y GEnios a una cuadra del Paseo del Prado se alquila moderno piso alto recibidor, sala, comedor, tres cuartos con closets, gran baño intercalado y otro auxiliar, hall, cuarto y servicio criados. Informes en la misma de 2 a 5 p. m.

LUGAREÑO 10 PRIMER PISO FRENte a la Clínica Fortún Souza, una cuadra Ayestarán y Carlos III. Terraza, sala, tres amplias habitaciones comedor. baño intercalado, cuarto y servicio criados. Verse 1 a 5. U-1428.

CARLOS III FRENTE A G. EDIFIcio Nuevo, Pozos Dulces 2, primer piso esquina a la brisa, terraza, sala, tres amplias habitaciones, comedor, baño intercalado. servicio criados etc. Verse 10 a 1. U-1428.

MARINA 7 FRENTE PARQUE MAceo, se alquila moderno piso alto. Recibidor. sala, comedor, tres cuartos, baño intercalado completo, cocina, servicio de criados, entrada independiente para proveedores. Informes en la misma de 2 a 5 p. m.

CORRALES UNO, ALTOS 3 HABItaciones con todo confort, sala. dos balcones a la calle y Egido 2 B, un entresuelo con baño completo. sala, 2 habitaciones y un servicio más. Informan Corrales 1, planta baja.

SE ALQUILA EN UNIVERSIDAD 309 bj. esquina a Nueva, una ncasa con sala, saleta tres cuartos, baqo cocina y patio. Telf. X-1688 la llave en el 307 altos.

ALQUILO MODERNOS ALTOS INdustria 63 cerca Prado acabados de pintar, sala tres habitaciones, baño completo intercalado, comedor fondo cuarto servicio criados. Verla 7 a 12, 2 a 6

«EDIFICIO INFANTA» AVENIDA Menocal esquina a San Lázaro, se alquila en el primer piso una casa compuesta de sala, 2 habitaciones, cuarto de baño intercalado, comedor, cocina y servicio criados. Informan: Telf. M-2116. (La llave en los bajos Peluquería).

INDUSTRIA 57 ENTRE TROCADEro y Refugio hermosa planta alta con sala, recibidor tres grandes habitaciones baño intercalado comedor servicio de criados es cómoda, llave e informes bodega del Sr. Núñez

ALQUILO GLORIA 812. ALTOS, CON sala, comedor, 2 habitaciones, baño intercalado, cocina. casa moderna $24.00. Informa Ramón Beis. Infanta 1053

CASITAS MODERNAS

Ya están terminadas las casitas que anunciamos para fines de mes compuestas de sala, comedor. dos cuartos. gran baño, con agua caliente, lavadero, con su patiecito para tender. Quedas algunas disponibles. Calle Patria y Zequeira, al fondo de la estación de la Policía, una de las mejores calles del Cerro. muy buen vecindario, viajes muy rápidos, diez minutos de la calle de Galiano. Informes en las mismas.

EN ESTRELLA 553 BAJOS ENTRE San Carlos y Marqués González, se solicita una sirvienta para cocinar y limpieza de la casa de muy poca familia. Indispensable referencias. Si no las tiene que no se presente.

ALQUILO SAN MIGUEL 721 Y 723 pisos 2o., sala, saleta corrida, tres cuartos, baño intercalado, cocina, cuarto y baño criados. $28.00 y $30.00. Aguilera. Mercaderes 213. M-8628 y U-6509.

MARINA 103, ALTOS ENTRE PRINcipe y Vapor, terraza, vestíbulo. sala, cuatro habitaciones, 2 baños, hall, comedor al fondo, pantry, cocina, cuarto y servicio criados y dos cuartos en azotea. Informes U-5858.

ALQUILO JESUS MARIA 279 BAjos sala, gabinete 4 habitaciones comedor, baño y cuarto de criados. M-3498

SE ALQUILA EL MODERNO PISO bajo de Consulado Nro. 110 entre Refugio y Colón. Se informa en la misma de 9 a 6 p.m.

FOLLETIN 17

LO QUE EL VIENTO SE LLEVA

Por MARGARET MITCHELL

PRIMERA PARTE

sus brazos en el aire. Gerald había hecho una costumbre de dominar la conversación durante las horas de comer y generalmente, Scarlett, ocupada con sus propios pensamientos, apenas le escuchaba, pero esta noche no deseaba sino que se callara, para oír claramente el ruído del coche sobre el camino, que indicara que su madre volvía.

Naturalmente que no tenía el propósito de comunicar a Ellen lo que tanto le pesaba en el corazón, pues podría sentirse molesta y extrañada de saber que su hija quería un hombre que estaba comprometido con otra muchacha. Pero desde el fondo de su tragedia, la primera que había conocido, deseaba el confortamiento de la presencia de su madre. Se sentía segura cuando Ellen estaba a su lado, pues no había cosa que ella no pudiera mejorar con sólo estar cerca.

Se levantó rápidamente de su silla, al oír el roce de las ruedas sobre las piedrecillas del camino; el rumor se perdió al dar la vuelta a la casa y dirigirse al patio. No podía ser Ellen, pues ésta se habría apeado por la puerta principal. Se oía un murmullo de voces de negros y algunas risas, en la misma voz. Mirando por la ventana, Scarlett vió a Pork, que había dejado el cuarto un momento antes, ayudando a bajar del vagón a unas personas que no se veía quiénes eran. Las risas y las palabras aumentaron y cayeron en el oscuro aire nocturno, con un tono hogareño, suave, cuidadoso, de acentos guturales, de un temblor musical. Se fueron acercando desde el patio hasta la puerta del comedor. Hubo un breve intervalo de murmullos y Pork entró, sin su habitual dignidad en los andares, los ojos dándole vueltas y los blancos dientes descubiertos en una amplia sonrisa.

—Mist Gerald— anunció, la respiración entrecortada, con la emoción de un novio satisfecho en todo su brillante rostro —Mist Gerald, su nueva mujé ha llegado.

—¿Mi nueva mujer?... Yo no he comprado ninguna mujer dijo Gerald, tratando de bromear.

—Si, señó, si compró uté, si señó, Mist Gerald, y está ahí fuera esperando hablar con uté.

Las manos de Pork accionaban nerviosamente.

—Bueno, que pase la novia,— dijo Gerald.— Y Pork hizo entrar a su esposa, recién llegada de la plantación de los Wilkes para formar parte, desde hoy, entre los criados de Tara. Entró la mujer, y tras ella, casi oculta entre los voluminosos pliegues de su vestido, la hija de doce años apretada contra su madre.

Dilcey era alta y se mantenía derecha. Su edad era indefinible entre los treinta y los sesenta años; tan liso estaba su inmóvil rostro de bronce. La sangre india se notaba en sus facciones equilibrándose con las características negroides. El rojo color de su piel, su frente alta y estrecha, los pómulos prominentes y la nariz de puente marcado que terminaba sobre unos labios no excesivamente anchos. marcaban la mezcla de razas. Estaba muy poseída de sí misma y andaba con gallardía y dignidad, que sobrepasaba a la de Mammy, pues ésta había adquirido su dignidad y Dilcey había nacido con ella.

Cuando habló, su voz no era tan chillona como la de la de la mayoría de los negros y sus palabras eran escogidas cuidadosamente.

—Buena tarde, señoritas, Mist Gerald, siento mucho molestarle, pero quería venir y darle las gracias de nuevo, por haberme comprado a mi y a mi niña. Mucho señore han querido comprarme, pero ninguno quería comprar a mimo tiempo a mi Prissy, y por eso le doy a uté las gracias otra vé. Haré cuanto pueda por uté y le demostraré que no soy desagradecida.

—¡Ejem, ejerremp! —hizo Gerald, librando a su garganta del embarazo que le producía ser cogido en un acto de buen corazón.

Dilcey se volvió hacia Scarlett y algo como una sonrisa arrugó los rincones de sus ojos.

—Miss Scarlett, Pork me ha dicho que uté le pidió a Mist Gerald que me comprara. Y yo le voy a dar a uté a mi Prissy para que sea su criada de uté.

Hizo pasar ante ella a la chiquilla. Era una criatura pequeña de cuerpo y de piel castaña, con piernas delgadas de pajarillo y un millar de rizos y papillotes cariñosamente arreglados sobre su cabeza. Tenía unos ojos penetrantes, agudos, que no desperdiciaban nada y un gesto de rebuscada estupidez en la cara.

—Gracias, Dilcey, —contestó Scarlett— pero me temo que Mammy tenga algo que oponer a esto. Ella ha sido mi doncella desde que nací.

—Mammy se etá poniendo vieja— dijo Dilcey con una tranquilidad que hubiera puesto de mal talante a Mammy.— E una buena niñera, pero uté ya é una señorita y necesita una doncella, a mi Passy ha sido doncella de Miss India durante un año. Ella sabe cosé y peiná muy bien.

Advertida por su madre, Prissy hizo un saludo cortés y dirigió a Scarlett una sonrisa afectuosa.

—Una chiquilla lista,—pensó Scarlett. Y luego dijo: —Gracias, Dilcey, ya hablaremos sobre esto cuando mi madre vuelva a casa.

—Mucha gracia, señorita. Les deseo buena noche a todos —dijo Dilcey—. Y volviéndose, salió del cuarto con su hija, seguida de Pork.

Habiendo terminado la comida, Gerald reanudó su perorata, pero con escasa satisfacción para él y su auditorio. Sus atronadoras predicciones sobre una guerra inmediata y sus retricas preguntas sobre si el Sur seguiría aguantando los insultos de los yanquis, no hallaban más respuesta que unos «Sí, papá» y «no, papá», cansados y en semitono. Carreen, sentada bajo la lámpara, estaba sumida en la novela de una muchacha que había tomado el velo después de la muerte de su amante, y, con silenciosas lágrimas que asomaban a sus ojos, se imaginaba ella misma, agradablemente con un blanco tocado. Suellen, bordando sobre lo que ella llamaba la caja de sus esperanzas, pensaba en los medios de separar a Stuart Tarleton de su hermana, en la «barbacona» del día siguiente, y fascinarlo con las dulces cualidades femeninas que ella poseía y Scarlett no. Y Scarlett estaba en tumulto consigo misma, pensando en Ashley.

¿Cómo podía su padre seguir hablando y hablando acerca del Fuerte Sumter y los yanquis, cuando sabía que ella tenía el corazón destrozado? Como es usual en la gente joven, se maravillaba de que los otros pudieran ser tan egoistas y tan lejanos de su dolor, tan despreocupados de su sentimiento.

Sus pensamientos estaban como si un ciclón hubiera pasado por ellos, y le parecía extraño que el comedor pudiera seguir pareciendo tan plácido, tan igual a lo que siempre había sido. La pesada mesa de caoba y los muebles, la plata maciza y abundante, las alfombras sobre el brillante suelo, estaban en sus sitios acostumbrados, como si nada pasara. Era un calmo y confortable cuarto; ordinariamente, Scarlett gustaba de las horas que en el comedor se pasaban, de sobremesa; pero esta noche lo odiaba y si no hubiera sido por no llamar la atención a su padre, se hubiera deslizado hasta el oscuro y pequeño escritorio de Ellen y allí sobre el sofá, habría llorado su tristeza.

Aquel era el cuarto que Scarlett prefería en toda la casa. Allí, cada mañana, se sentaban Ellen ante su alta escribanía, llevando las cuentas de la plantación y oyendo las observaciones de Jonás Wilkerson, el inspector. Allí también se reunía la familia, mientras Ellen trabajaba; Gerald en la mecedora, las niñas en el sofá, sobre los mullidos cojines. Scarlett querría estar ahora allí, sola con Ellen, para descansar su cabeza en el regazo de su madre y llorar en paz. ¿No iba a volver a casa su madre?

Entonces sonaron las ruedas en el carril y la suave voz de Ellen, despidiendo el cochero, llegó hasta el comedor. Todos alzaron los ojos al verla llegar, con su miriñaque ondulante y el rostro triste y cansado. Entró con ella la fragancia a verbena y limón, que parecía ir siempre en sus vestidos, fragancia que siempre iba unida en el pensamiento de Scarlett junto al de su madre. Mammy la seguía un poco atrás, con el saco de hule en la mano, el labio inferior prominente y caído y la frente arrugada. Mammy formulaba sus observaciones en voz baja, lo suficiente baja para que no se supiera lo que decía exactamente, pero no tanto como para que se dejara de notar su desaprobación sobre un asunto.

—Perdón, por haber llegado tan tarde —dijo Ellen—, quitándose de sus hombros el chal, y pasándoselo a Scarlett, mientras acariciaba de paso su mejilla.

El rostro de Gerald había brillado como magnetizado, al entrar ella.

—¿Han bautizado al rorro?—preguntó.

—Sí. Y ha muerto. Pobrecito. Temí que Emmie muriera también, pero parece que va a vivir—respondió Ellen.

Los ojos de la muchacha se clavaron en ella, como preguntando más. Gerald movió la cabeza, filosóficamente:

—Mejor quizá sea que el chiquillo haya muerto. Sin padre, el pobre...

—Es tarde. Mejor será que recemos ahora —interrumpió Ellen—, tan suavemente, que si Scarlett no hubiera conocido bien a su madre, la interrupción habría pasado inadvertida.

Habría sido interesante saber quién era el padre del chico de Emmie

M.E.C.D. 2016

ALQUILERES

HABANA

87

PASEO DE MARTI 151 (BAJOS), esquina a Refugio alquilo espléndidos bajos de esquina propios para cualquier establecimiento comercial. Véalo, informes en los altos.

ALQUILO SEGUNDO PISO CONSULADO y Trocadero altos del café Sa[illegible] comedor, cuatro magníficas habitaciones y demás servicios. Informes en el mismo.

ESTRELLA 251 ESQUINA MANRIQUE, alquilo segundo piso moderno, muy fresco, sala, saleta, 3 cuartos, baño intercalado, cocina gas, llaves Lechería. Precio: $32.0.0. Informan: Campanario 211. Teléfono M-3140.

EDIFICIO COLLAZO MALECON 461 se alquila tercer piso $50 en el elevador informan.

PROPIO PARA INDUSTRIA SE ALQUILA gran edificio de tres plantas (mide 1091 metros) seis salones corridos, situado en la parte más céntrica de la calle Belascoain salida a dos calles frente y fondo informes en Belascoain Nro 152

SAN JOSE 863 ENTRE OQUENDO Y Soledad. Sala dos habitaciones, baño y cocina. $20.00. Informes Teléfono U-5858.

JOVELLAR 115 ENTRE ESPADA Y Hospital. Sala, comedor, 2 habitaciones. baño completo y cocina. Informes Telf. U-5858.

MAZON 204, ENTRE VALLE Y ZAPATA, sala, comedor, 3 habitaciones baño completo, cocina, cuarto y servicio de criados. Informes Teléfono U-5858.

SAN LAZARO 960 ENTRE ARAMBURO y Hospital Casa moderna de sala, comedor, 2 habitaciones, baño completo y cocina. Informes Teléfono U-5858.

PAULA 60, ENTRE CUBA Y SAN Ignacio. amplia sala con ventana grande a la calle, comedor 2 habitaciones, baño nuevo cocina y patio. En reformas. Informes en la misma el pintor. No hay cartel.

$12.00 Y $13.00 CASITAS INTERIORES muy cómodas. dos habitaciones, baño, cocina; claras y frescas. Agua abundante. Entre dos líneas tranvías Vigía y Fernandina.

SE ALQUILA TENIENTE REY Nro. 463 esquina Bernaza sala, saleta, comedor, tres cuartos baño intercalado servicio criados y cocina. Informes A-7311

CADIZ 174 ENTRE INFANTA Y Cruz del Padre Alquilo piso primero moderno sala recibidor tres habitaciones, baño intercalado cocina, llave último piso y frente 183 teléfono A-9745.

AMARGURA 258
ENTRE HABANA Y COMPOSTELA
Elegante piso primera o segunda planta, propio para matrimonio sin niños o corta familia de gusto. Decorado artístico, sala, recibidor dos amplias y muy frescas habitaciones. baño intercalado con abundante agua, comedor y cocina al fondo con habitación y servicios de criados independientes, $45.00 Indispensables referencias a satisfacción. Informes: teléfono M-9324 9 a 12 y 2 a 5.

88 VEDADO

PISO BAJO TODO MODERNIZADO, 27 Nro. 901, esquina 4, Vedado. amplio fresco terreno, 4 habitaciones sala, sun-porch, baño intercalado, pantry cocina nuevos, dos cuartos criados, garage. Agua garantizada. Verse cualquier hora. Informes M-7254

FRESQUISIMOS ALTOS Y BAJOS independientes acabados construir. 32 y 23, Vedado, sala, comedor, garage, 3|4 con closets, Puede berse todas horas. Informes: I-2178 F-3770.

PRECIOSOS BAJOS ESTILO ESPAÑOL, Vedado, Completamente amueblados con todo lo necesario. Portal. sala, comedor, 3 cuartos grandes, baño intercalado, pantry, cocina, cuarto y baño criado Telf. F-2305.

ALQUILO LOS BAJOS DE CRECHERÍA 12 Vedado de jardín, portal, sala, saleta, dos cuartos, baño, cocina, patio $24.00 informes en la misma de 2 a 6. Telf. F-2046.

SE ALQUILA O No. 10 ENTRE 17 y 19 edificio Piloto, frente parque Maine un piso con muchas comodidades; puede verse a todas horas. Llave e informes en la misma.

ALQUILO MODERNO DEPARTAMENTO interior bajos. Línea No. 110 entre L y M. Sala, comedor, 3 habitaciones, baño, cocina, pantry, cuarto, servicio criados $34.00. Informes: Leyte-Vidal M-2222.

EN 27 NO. 965 ENTRE 6 Y 8 EN EL Vedado, vendo en $12,000 casa mampostería dos plantas independientes, dos garages, cuatro habitaciones. A-4016 y FO-4047.

AMUEBLADO DEPARTAMENTO ALTO, Vedado. Preciosa terraza, sala, comedor, tres habitaciones, garage, un cuarto y servicios criada, ropa, cristales, cubiertos, por $80. Informan: Quinta número 461 altos entre Paseo y A.

SE ALQUILA UN PISO GRANDE EN Paseo entre 25 y 27, altos, Vedado. La llave en la misma, de 9 a 2. Informan FO-7076.

CALLE 27 NUM. 712, ENTRE A y B, se alquilan modernos altos con 5 habitaciones, baño intercalado, sala, comedor y demás comodidades. Llave en la misma. Dueño está de 9 a 11, en la misma.

SE ALQUILA $60
Precioso chalet de 2 plantas. garage, jardín, 3 habitaciones, sala, comedor, portal, terraza, con magnífica vista puerto Chorrera, servicios etc, Confortable. 3a. 611 entre 10 y 12, Vedado. Llave en la misma.

CARLOS III FRENTE A «G» EDIFICIO nuevo Pozos Dulces 2, prime pi so esquina a la brisa, terraza. sala, tres amplias habitaciones, comedor, baño intercalado, servicio criados etc. Verse 10 a 1 U-1428.

ALQUILO MAGNIFICA RESIDENCIA 17 entre K y G Vedado, propia para embajada o familia acomodada compuesta. Planta baja: portal, vestíbulo, sala, saleta, hall, 5 cuartos, baño, comedor, pantry, gran cocina cuarto y baño criado, magnífica escalera mármol interior para los altos, terraza cubierta al frente, hall, 9 grandes cuartos, tres baños lujo, servicio criado, escalera criado independiente, paio concreto. garage para cuatro máquinas tanque 500 galones galones gasolina y bomba para la misma, dos grandes cuartos altos del garage, terraza, baño y servicios para los mismos. Lavandería independiente y cuarto lavandera. Alquiler vale $400. y se cede por $250.00. Informan F-4476.

EDIFICIO SANTEIRO CALLE G ENTRE 25 y 27, Vedado, se alquila un magnífico apartamento con frente a la calle G. Tiene living room, comedor cuatro magníficas habitaciones. dos baños de colores, cocina, pantry y cuarto y servicio de criados. Magnífica terraza al frente. Garage y cuarto para chauffeur. Puede verse a todas horas. Telfs. F-7410 e I-5284

EDIFICIO SANTEIRO CALLE G ENTRE 25 y 27 Vedado se alquila un apartamento de sala, comedor, una habitación con magnífico baño de color cocina, pantry y servicio de criados. Terraza al interior. Teléfonos: F-7410 e I-5285

ALTOS 25 717 ENTRE D Y E, MEDIA cuadra Instituto y Parque Medina sala, cuatro cuartos, baño intercalado comedor. cocina, pantry, cuarto servicio criados I-5919.

VEDADO D No. 663
Esquina a 29 altos, con portal, sala, comedor, hall, 4 hermosas habitaciones con closets, 2 baños de familia, pantry con refrigerador, cocina. cuarto, servicio de criados y garage. Timbre y toma corriente. Informes en la misma de 10 a. m. a 5 p. m. y X-2876.

SE ALQUILA CASITA. JARDIN, portal, sala, comedor, cuarto y servicios, propia para matrimonio. 13 pesos. 2 núm. 334, esquina a 39. Bodega. Teléfono F-2434.

ALQUILERES

88 VEDADO

SE ALQUILA ESPLENDIDA Y hermosa residencia esquina de fraile 9 y Paseo No. 752 puede verse a cualquier hora. Informan Hijos de Severiano Jorge y Cía A-0395.

19 No. 1155 ENTRE 16 Y 18 APARtamento nuevo jardín, portal, recibidor, sala, comedor, dos cuartos, baño de lujo, cuarto servicio criadas, cocina, $45. FO-4219.

MODERNOS ALTOS. $38. CALZADA 215, entre J y K, Sala comedor, 3 cuartos, baño, cocina, cuarto y servicio criadas. Llaves Bodega. F-5843.

MEJOR LUGAR VEDADO, 4 No. 160 casi esquina a Línea. brisa, alquilo moderno apartamento 3 habitaciones, hall. servicio intercalado, cocina pantry, etc. garage. Primer piso: $45. Piso alto: $40. Informan No. 154.

CALLE 11, ENTRE K. Y L., VEDADO: portal, sala, comedor, 3 cuartos, 3 baños, cuarto y servicio criados y garage. Llave al doblar, L. número 106. Informes: F-2124 y M-2863.

PISO BAJO TODO MODERNIZADO, 27 Nro. 901, esquina 4, Vedado amplio fresco terreno, habitaciones sala, sun-porch. baño intercalado. pantry cocina nuevos, dos cuartos criados, garage agua garantizada. Verse cualquier hora. Informes M-7245

CALLE 8-19 452, ALTOS. VEDADO se alquila una casa con sala, saleta, 3 cuartos baño completo, cocina y terraza. Telf. X-1688, la llave en el 460 by|

SE ALQUILA ELEGANTE RESIDENCIA calle 13 Nro 957 entre 8 y 10, bajos gran hall sala. comedor pantry cocina, dos cuartos de dormir garage dos máquinas tres cuartos y servicios criados altos: seis cuartos, baños nuevos en colores. Informan bufete Dolz M-3615 Manzana de Gómez y en FO-2301 puede verse a todas horas."

ALQUILO HERMOSOS BAJOS. 21 entre 14 y 16 Vedado, a la brisa, sala, comedor 3 cuartos baño de color y closets cuarto y servicios criados y espaciosa terraza, $55.00. Puede verse de 9 a 12.30 y 3 a 6.

ALQUILO CASA DE TRES HABITACIONES gabinete sala, comedor, cuarto criada, todas las piezas dan a la calle. Muy frescos. Línea 510 esquina a 17, cines y colegios cerca.

SE ALQUILAN LOS BAJOS DE 15 356 entre G y H, jardín, portal, sala, comedor, tres cuartos, baño intercalado, cocina, cuarto y servicio para criados. Informan M-2225. La llave en los altos de al lado.

VEDADO. SE ALQUILAN ESPLENDIDOS altos M Nro 253 entre 19 y 21 terraza, gran sala, 5 cuartos. 2 baños garage y todos los demás servicios. Informan F-3936

VEDADO. REBAJADOS DE PRECIO altos 12 Nro. 420 17-19 Cuatro cuartos, sala, comedor baño intercalado, cuarto y servicio de criados, guaguas tranvías puerta. Informan: Erasmo, en 416

EL CHALET DE 15 Y 18 DEL VEDADO, amueblado o sin muebles, con gran jardín, dos portales, sala, comedor con zócalo de madera, pantry, cocina tres dormitorios. dos baños, garage para dos máquinas y dos cuartos de criados. En el mismo informan.

ALTOS ENTRADA INDEPENDIENTE calle H entre 15 y 17, 4 cuartos, portal, sala, comedor y demás comodidades. Informan 15 Nro. 351 esquina a H

89 CERRO-PALATINO

CONSEJERO ARANGO 115 ENTRE Calzada del Cerro y Carballo. alquilo casa compuesta de gran sala, y saleta, tres grandes habitaciones, y servicios sanitarios. Agua abundante. Llave en Barbería esquina a Calzada, informes: U-2904

$12.00 SE ALQUILA CASA MODERNA, frente a calle muy fresca, altos, sala, cuarto, cocina, baño con lavamanos. Paradero Cerro Havana Park 128

SE ALQUILA LA CASA MODERNA Velarde 255 altos esquina Primelles la ruta 18 en la puerta, Llaves bodega, 3 dormitorios y sala, saleta, baño competo. Telf. M-1139. Cerro Palatino.

90 MARIANAO-REPARTOS

ALQUILO $20, CASA PISOS NUEVAS pintada, portal, sala, dos habitacional grandes hall comedor cuarto baño. pasaje B 68 entre 4 y 5 Buenavista llave enfrente alcalde Barrio San Lázaro 682 U-1802

SE ALQUILAN DOS CASAS MUY AMPLIAS cómodas y saneadas en la calle Luisa Quijano Nro. 31 a 3 cuadras de la Calzada Real. Informan: en las mismas y en Real Nro. 9 A. Lisa.

SE ALQUILA LA CASA CALLE 10 Y 5a Ave. Ampliación Almendares. Vestíbulo sala comedor 3 cuartos cocina baño garage jardín con frutales. Informan Telf. M-2729

MIRAMAR: 5a AVE. ENTRE 12 Y 14 lujoso chalet. Bajos recibidor, living room comedor, garage doble. Altos: cinco cuartos tres baños colores. Biblioteca. M-7780 e I-5082

SE ALQUILA LA NUEVA Y BONITA casa con sala, comedor, dos cuartos grandes, pequeña biblioteca, baño completo, pantry, cocina, dos closets, garage, y jardín de esquina. En 3ra., y 16, reparto Almendares. Precio $40.00. Informan al lado, por Tercera.

CHALET, 29 NUM. 56 ENTRE E y F, sala, comedor, 4 cuartos, servicios y dos cuartos criados, garage, 55 pesos. Informan F-2248. I, 157 entre 9 y 11, Vedado. La lave en el 54.

LA SIERRA, SE ALQUILA BONITA casa, jardín, portal, sala, recibidor, hall, 4-4, comedor al fondo, baño moderno, cocina amplia, patio y traspatio, garage, cuarto de chofer con sus servicios calle 6 entre 15 y 17 informes A-0888.

EN 2 ENTRE A Y B., REPARTO La Sierra, alquilo una moderna y fresca casa, con jardín, portal, garage. al frente con cuarto de chofer, sala, hall central, cuatro habitaciones, dos baños completos, comedor, cocina, cuarto y servicios de criados. Los que la habitan la enseñan. Próxima a desocuparse.

SE ALQUILA RESIDENCIA EN EL Reparto La Coronela, frente a la Carretera Central compuesta de portales, living-room, comedor, repostería y cocina en los bajos; cuatro grandes habitaciones, tres baños, closets, cuarto y baño de criados en los altos. Garage para tres máquinas y casa para el jardinero. Gran arboleda. Informes F-5796.

MIRAMAR. SE ALQUILA 8 ENTRE 1a y 3a altos a la brisa, recién fabricados con todo confort. Informan en los bajos.

LA SIERRA, SE ALQUILA BONITA casa, jardín, portal, sala, recibidor, hall 3/4, comedor al fondo, amplia cocina, bonito baño, patio, traspatio, garage, cuarto de chofer 3/4 al fondo de criados. Calle 5ta., entre 2 y 4. Informes. A-0888.

SE ALQUILA EL CHALET EN EL reparto La Sierra calle 1a y 5a. compuesto de sala, comedor, 4 cuartos, garage, cuarto y servicio de criados. La llave en la misma de 11 a 1 y de 4 a 6 teléfono FO-3235

ALQUILO 2 CASAS ACABADAS DE fabricar 3 cuartos. baño, sala. comedor, cuarto criada con baño, garage, Reparto Alturas del Río Almendares. Avenida de los Aliados y Victoria F-2739.

CONCEPCION ENTRE GENERAL Lee y Maceo, Quemados de Marianao: $25.00: portal. sala, comedor, 2 cuartos, baño moderno y cocina. Llaves, bungalow de madera, por General Lee. Informes: M-2863 y F-3131

CALLE F. LETRA D. ENTRE 16 Y 18. Almendares: sala. comedor, cocina, tres cuartos, baño intercalado. Puede verse de 2 y media a 5 de la tarde Informes: Ramos, Cárcel núm. 167. Telf. M-7831.

AMPLIACION DE ALMENDARES — Calle Diez entre Avenidas Diez y Once. Alquilo precioso chalet 2 plantas sala, comedor, tres habitaciones 4 closets, baño, garage, etc. Precio: $37 Exíjense referencias. Informan: en Aguiar 107 bajos.

ALQUILO ESQUINA ACABADA DE fabricar portal, sala, comedor y cocina, dos cuartos grandes moderno baño traspatio y Jardín. 8 y Avenida 8. A. Almendares $35 llave kiosco Fonollar la misma se vende.

ALQUILERES

90 MARIANAO-REPARTOS

SE ALQUILA UNA CASA DE TRES cuartos, sala, comedor portal, cocina, baño, Arredondo 3 y Torrecilla. Marianao.

MIRAMAR
Se alquilan tres lujosas casas de tres y cuatro habitaciones, baños en colores de últimas tonalidades, magníficas cocinas con todos los adelantos modernos, pisos de granito, PORTAL CERRADO EN CRISTALES CON SUS CORTINAS VENECIANAS. Calle 16, esquina a Primera Avenida. INFORMES: en las mismas y al teléfono FO-4277. A. Larrea.

MIRAMAR. ACABADA DE FAbricar casa con todas las comodidades, jardín, portal, sala, comedor, magnífica cocina, cuarto y baño criados, garage en los altos 3 cuartos, 2 terrazas y baño, 9 closets. Calle 36 entre 1a y 3a Avenidas.

CASA MODERNA AMUEBLADA, A la entrada Reparto Almendares. Jardín, sala, saleta, saleta de comer, 4 cuartos 2 baños agua caliente, garage y traspatio. Informes FO-1788

LA SIERRA, 13 ENTRE 8 y 10, ALquilo modernos bajos con jardín, portal, sala, cuatro habitaciones, comedor, baño intercalado, cocina, garage y patio. Informan: FO-2157.

REPARTO LA SIERRA SE ALQUIla la casa nueva, calle 8 y A esquina de Fraile, portal, recibidor, sala, comedor, pantry, cocina 4 cuartos, 2 baños closet, patio interior. Cuarto criada con servicios y garage. Informan FO-1041

$7,800 AMPLIACION ALMENDARES Trece y Octava(chalet modernista sin estrenar compuesto jardín. portal, sala, comedor, cuatro amplias habitaciones hall, tres baños. cocina, garage. Dueño: F-7262

91 J. DEL MONTE - VIBORA.

$3,800 FRESCA, AMPLIA, COMODA casa. Sala saleta, hall, dos hermosas habitaciones con baño intercalado, comedor servicios y patio. Segunda 62 entre Lagueruela y Gestrudis. Verla de 2 a 6.

LUIS ESTEVEZ 457 ENTRE JUAN Delgado y D-Strampes jardín, portal, sala, saleta tres habitaciones calentador traspatio, abierta de 2 a 5. Informan D-Strampes 207 casi esquina Libertad.

SAN ANASTASIO Nro 669 entre Santa Catalina y Milagros portal, sala. comedor y cuatro cuartos. Informes: F-6072 hasta las 6 p.m.

ALQUILO CASA, SITUACION ESpléndida, Loma del Mazo, Patrocinio 103 con vestíbulo, sala, antesala, comedor, cinco cuartos, dos baños, pantry, cocina, cuartos criados, garage, rodeada jardines, terrazas. Puede verse a todas horas. Informan en la mismo o por el teléfono F-3674. Se vende en precio razonable.

EN LO MEJOR DE LA CALZADA DE 10 de Octubre, vendo pasaje con dos casa al frente y 15 casitas interiores. Informes: F-6874.

LOMA DEL MAZO: SE ALQUILA EN $40.00 mensuales, moderna casa, tres cuartos, sala, comedor, servicios, cuarto de criados y garage. Luz Caballero núm. 509, entre O-Farrill y Patrocinio. La llave en la obra de la esquina. Informes: F-2397.

SE ALQUILA LACRET Y CORTINA casa quinta acabada de reformar, bajos: portal, sala, gabinete, recibidor, comedor, cocina, pantry, cuarto y servicio de criados; altos: terraza cubierta. hall, cuatro habitaciones, grandes y una chica, baño intercalado. garage para dos máquinas todas las luces con rejas, fresca, es un sanatorio, muchos árboles frutales 800 metros dentro de la cerca de muro y reja, puede verse a todas horas.

SE ALQUILA EN $40.00 ESPACIOsa casa seis habitaciones jardín. portal, sala, baño intercalado cuarto y servicio de criados patio y traspatio. O-Farrill 112, Víbora teléfono: I-5164

92 SANTOS SUAREZ - MENDOZA

ALQUILO $25 CHALET MODERNO, Sola 361 entre Santa Catalina y San Mariano, Mendoza, sala, saleta, cuatro habitaciones, baño intercalado comedor, servicio criados llave al lado. San Lázaro 682 U-1802 bajos.

EN SANTOS SUAREZ SE ALQUILA una moderna en la calle de Libertad 559 entre Mayía Rodríguez y La Sola. Compuesta de portal,, sala, 3 habitaciones y baño intercalado. comedor al fondo, cocina y patio. Informes en la misma.

SE ALQUILAN LOS HERMOSOS ALtos de la casa San Leonardo Nro. 252, esquina a Avenida de Serrano en Santos Suárez, tiene sala, comedor, cuatro habitaciones, magnífico baño, cocina, cuarto y servicio de criados y dos terrazas. La llave en los bajos. Telf. I-5285

DUREGE 304, ESQ. ZAPOTES. PREciosos bajos propio para matrimonio de gusto. Portal, sala, cocina, patio, lavadero. Omnibus, tranvías. Informan: Durege 326.

ALQUILO PRECIOSA CASA MODERnizada General Lee 60 entre Flores y Serrano. Víbora jardín, portal. sala, saleta, 3 habitaciones baño moderno con calentador patios. Informes I-6570

SE ALQUILA LA CASITA, SAN Julio Nro. 7, casi esquina a Buenos Aires, sala y dos cuartos servicios, amplio jardín fresquísima. Precio: 17 pesos.

CASAS SE ALQUILA CASA AMUEblada Lacret 129 esquina Heredia portal, sala, comedor, dos cuartos, baño completo, cocina, cuarto y servicios de criados FO-1770.

SE ALQUILA JUAN DELGADO NUmero 220-C, entre Libertad y Milagros. Víbora, una casita interior, moderna, completamente independiente, compuesta de sala, comedor, dos cuartos baño intercalado, con todas sus piezas. cocina con calentador, patio con lavadero, etc| Informan: Teléfonos: M-2533 y FO-1715

D-STRAMPES 60, ENTRE LACRET y Luís Estévez, una cuadra tranvía moderna jardín. portal, sala, tres cuartos, comedor, cocina, baño intercalado, cuarto de criados y servicio. Informes en la misma.

93 LUYANO

ALQUILO CASA SALA, COMEDOR, tres cuartos cocina, patio traspatio baño,. acabada de pintar, agua abundante. Justicia 614 frente al Parque Luyanó

94 LAWTON-BATISTA

LAWTON NUM. 1515 ENTRE SAN Mariano y Vista Alegre, con sala, saleta, dos cuartos grandes y cocina. La llave en el número 1513. Informa: I-7352.

98 ALQUILERES VARIOS

ARROYO NARANJO. SE ALQUILA una casa de mampostería cielos rasos con sala, comedor, tres cuartos, portales al frente y fondo. Calle Pinar Nro. 1. a media cuadra de la Calzada. Informes Telf. M-2684 en la Quinta González en la Calzada.

SE CEDE UN GABINETE DENTAL Libre todas las mañanas se alquila, punto céntrico. Buenas comunicaciones. Aguila 556 primer piso alto. Precio módico.

ALQUILO 2 BUENAS CASAS PLAYA Baracoa Informes A-7903 . . . . .

SALA. SE ALQUILA POR HORAS piano para estudios punto céntrico, buena sala. Informan de 1 a 3 Telf. A5-0392.

CARLOS III 502 ALTOS ESQUINA Belascoaín se alquila una amplia cocina propia para dar comidas y cantinas. Informes encargado (Referencias).

SE SOLICITAN

101 PERDIDAS

SE GRATIFICARA LA DEVOLUción de un pasador de platino con dos brillanticos edificio «Alfaro» Calzada 57, encargado Andrés.

PERDIDO UN RELOJITO PRENDEdor en el camino del Edificio Chibás Vedado a la Catedral lunes lo a la mañana; por ser recuerdo de familia se dará muy buena gratificación Telf. F1-7012

102 AGENCIAS COLOCACIONES

LA AMERICANA. —F-2524 23 NRO. 407 entre J e I, servimos criadas, Manejadoras, Criadas, Cocineras, Fregadores. Repartidores de cantinas, dependientes, Reposteras. Chauffeurs, Cocineras de todos los precios. Camareros, oficinistas.

LA COMERCIAL — M-1149 AGUILA 379, esquina a Monte servimos Cocineras, Manejadoras, Criadas, Chauffeurs. Cocineros, Camareras. Repartidores de cantinas del país, blancos y de color. Repostería.

LA PREDILECTA. A-0411 AGUILA entre Suspiro y Corrales, tenemos el mejor personal para servicio doméstico y comercial, también para oficinas en general, servimos creches, cafés, fondas.

«LA HABANERA» U-1880
Tenemos personal con referencias para Nabana, Vedado, Repartos. Fincas, etc. etc. Blancos, de color, extranjeros del país. magníficas Cocineras, Lavanderas, personal por horas. Choferes, ayudantes cocina. U-1880.

¡SI SEÑORA! ESTAMOS SIEMPRE a sus órdenes para resolver sus problemas domésticos. También podemos facilitarle a su esposo el empleado que necesite para la oficina. Fábrica etc. Seriedad y cumplimiento. «AGENCIA BEERS» Plaza de la Catedral 54 M-7730 (Desde hace 34 años).

LA MATANCERA A-7740
Servimos para cualquier parte de la Habana y repartos servidumbre de ambos sexos, del país y extranjeros, con referencias, servicio rápido. Sol 465 entre Egido y Villegas.

«LA OTILIA» F-4806, DOMESTIC Employment A ency. Cocineras. criadas, manejadoras, lavanderas, cocineros chinos, ingleses y españoles. Criados comedor, pinches fregadores de autos, choferes etc| Calle K Nro. 361 entre 19 y 21. Vedado.

103 CRIADAS-CRIADOS

SE SOLICITA UNA CRIADA BLANca que sea formal y sepa cumplir con su obligación. San Juan de Dios 120, 2do, piso, esquina a Aguacate.

EN LINEA NO. 9 SE SOLICITA una criada de cuartos que sea trabajadora seria y traiga recomendaciones. Sueldo 10 pesos y uniformes.

SE SOLICITA UNA CRIADA ESpañola mediana edad para limpieza entienda de cocina para ayudar durante la tarle poca familia. Informan FO-4356

SOLICITO CRIADA PARA TODO servicio que sepa cocinar ha de tener referencias F 515 bajos entre 21 y 23 Vedado.

104 COCINERAS-COCINEROS

SE SOLICITA UNA CRIADA PARA cocinar y limpiar sueldo $10 si no sabe cocinar no se presente. no pago viajes, Miguel Figueroa 264 altos esquina a Santa Catalina, Víbora.

SOLICITO COCINERA ESPAÑOLA para corta familia. Que sepa cocinar y sea limpia. Sueldo: 15 pesos. Dormir colocación. Nuestra Señora de los Angeles No. 64, (al fondo Hijas de Galicia).

NECESITO COCINERA ASEADA Y cumplidora, para matrimonio y que limpie pequeño apartamento, que viva cerca de la colocación. Sueldo: $9.00. Venir después de las 4 tarde, Villegas 117, tercer piso.

SOLICITO DOS SIRVIENTAS BLANcas o mulatas, una para cocinar y lavar poca ropa. otra para limpiar y manejar niño 23 No. 456 entre H e I.

SE SOLICITA BUENA COCINERA de 35 a 40 años que sepa su oficio, ayudar limpieza y dormir. Referencias. San Nicolás 313 bajos, entre Neptuno y San Miguel.

SE SOLICITA UNA BUENA COCInera española para corta familia y limpiar casa chica. Villegas No. 474 2do., piso, Para tratar después de las 8.

SOLICITO JOVEN ESPAÑOLA PAra cocinar y ayudar algunos quehaceres. Virtudes 206 entre Aguila y Amistad.

MATRIMONIO CON UNA NIÑA SOlicita cocinera blanca, limpia y ordenada, dormir en la colocación, sueldo $15.00. Calle 6 número 652, esquina 27, Vedado.

SE SOLICITA COCINERA BLANCA de moralidad que ayude a algún quehacer y no mayor de 40 años. Baños 256 entre 11 y 13

SOLICITO COCINERA Y UNA CRIAda también una manejadorora lo mismo pueden ser blancas que de color y dormir en la colocación y un fregador. Aguila 759 entre Monte y Corrales.

SE SOLICITA COCINERA ESPAÑOla entendida en el manejo de cocina eléctrica y demás quehaceres de casa para un matrimonio. Que sepa leer y escribir. tenga buena presencia y buenas referencias. Es para las afueras. Llamar de 10 a 1 de la mañana al FO-7448

113 OPERARIOS-APRENDICES

SOLICITAMOS OPERARIOS DE TAller de óptica. Optica Iglecias, Monte Nro 618

114 AGENTES-VENDEDORES

VENDEDORES. SE SOLICITAN PAra vender a domicilio producto de fácil venta. Buena comisión, señor García. Acosta Nro. 273 de 10 a 12 a.m.

SE SOLICITAN VENDEDORES
vendedores con conocimientos en Bodegas, Farmacias y Ferreterías para artículos de fácil venta. Informes señor Quintana 10 de Octubre 1161, de 12 a 3 p.m.

SE SOLICITAN REPRESENTANtes en el interior para artículos de fácil venta en bodegas, Farmacias y Ferreterías, con referencias. Informes Sr. L. Quintana, 10 de Octubre 1161, Habana.

SE SOLICITAN VENDEDORES CON garantía para un producto de fácil venta en establecimientos y casas particulares. Informes Silvestre. Luís Estévez 118, Víbora de 2 a 6 p.m.

VENDO O ADMITO SOCIO FERRETero activo, 5,000 pesos. Casa establecida, buen punto, buen surtido, sin deudas. Capital, trabajo, utilidades iguales. Miguel Palomar, Apartado 66, Camagüey.

PARA HABANA E INTERIOR LA República. Solicitamos hombres especializados en ventas particulares. fondas, restaurants, Colegios Hospitales, Clubs. etc. Gane $75 mensuales Julio Navarro. Reunión 18 Habana.

GANESE $5.00 DIARIOS VENDIENdo tanto Habana como interior, productos de fácil venta. algo nuevo escriba o diríjase a casa Du Pont San Rafael y Lucena, Babana, buena comisión.

SE SOLICITAN VENDEDORES CON garantía para un producto de fácil venta en establecimientos y casas particulares. Informes: Silvestre, Luís Estévez 118, Víbora.

SE SOLICITAN AGENTES VENDEdores de chocolates y confituras en el interior de la República. Felices. Arbol Seco 270 Habana.

TABACOS LEDO
El mejor de Cuba, pruebe y se convencerá. Solicitamos vendedores para toda la Isla. Informes San Rafael 561 entre Escobar y Gervasio de 1 a 2.

SUSCRIBASE Y ANUNCIESE EN EL «DIARIO DE LA MARINA»

SE SOLICITAN

114 AGENTES-VENDEDORES

VENDEDOR
De víveres, que conozca bien el barrio de Cayo Hueso, Colón y antigua se necesita traiga referencias. No se quieren principiantes. Marqués de la Torre 259 casi esquina a Mangos, de 7 a 9 noche.

GANE BUEN DINERO
Vendiendo el artículo que mayor placer brinda a su comprador.
RADIO. R. C. A. VICTOR
Damos facilidades. INCREIBLES para su adquisición.
LLAMAMOS LA ATENCION
a todos los buenos vendedores de la Habana investiguen nuestras inmejorables condiciones para agentes.
UNIVERSAL MUSIC Co.
San Rafael No. 104

OPORTUNIDAD
Si es usted trabajador y está bien relacionado en su localidad, podemos ofrecerle negocio remunerativo en la venta de bombas Deming y otros artículos de probada demanda. Escriba indicando edad y referencias. Mora-Oña Company, S. A. Cuba 222, Habana.

115 OFICINISTAS

NECESITO DOS MUJERES Y DOS hombres para trabajar fuera $1.00 diario. También necesito un camarero, un ayudante cocina. un chauffeur y un criado, $30. Compostela Nro. 262

SE SOLICITA UNA TAQUIGRAFA en español con conocimientos de inglés y oficina en general que tenga experiencia no descamos principiantes Diríjase con todos los detalles y sueldo que desee ganar. DIARIO DE LA MARINA CLASIFICADOS a M. R. F.

116 SOCIOS

SOLICITO SOCIO
Con $2.000 para un negocio de comercio y otro con $2.600 para un gran Hotel. Casa huéspedes. Informes Dragones 52 García Telf. M-5268.

117 SOLICITUDES VARIAS

SE SOLICITAN PERSONAS RELAcionadas con Maestros, Colegios, Tenedores de Libros, Estudiantes de Comercio y Médicos, para vender algo muy interesante para esas profesiones, «Casa Zimmerman» Neptuno 662 entre Gervasio y Be ascoain.

SE OFRECEN

118 CRIADAS-CRIADOS

SE DESEA COLOCAR UNA JOVEN española de criada de manos o para cocinar y limpiar a matrimonio solo, también se coloca para lavandera, tiene buenas referencias y sabe trabajar bien Informan Consulado No. 213.

UNA PARDA. BUENA PRESENCIA, desea encontrar trabajo por horas. Referencias de la casa donde está. F-2044.

JOVEN DEL PAIS, BLANCA PREsentable, desea colocarse de criada de mano o cuartos. Sabe servicio fino. Referencias inmejorables. Va a cualquier parte. Informan F-6147. F-6445.

SE DESEA COLOCAR UNA ESPAñola para cuartos. sabe coser; tiene referencias. Calle Florencia 66 y San Anselmo, Cerro, teléfono I-4603.

A5-0432. SE DESEA COLOCAR UN joven de sirviente de comedor o de criado o ayudante cocina, tiene buenas referencias de las casas que a trabajado. Teléfono A5-0432. Preguntar por Segundo Morejón.

SE OFRECE PARA CRIADA DE mano o cuartos joven blanca del campo. Sale a los repartos, duerme en la colocación. Buenas referencias. Teléfono U-4169.

BUEN CRIADO DE MANOS, JOVEN español, fino, de comedor, muy trabajador y muy práctico en todo, desea colocarse, tiene muy buenas recomendaciones de donde ha trabajado cuatro años y dos en otra, sabe servir bien la mesa a la rusa; ha estado con muy buenas familias, está acostumbrado en todo esmerado servicio. Informes: teléfono M-5244.

SE DESEA COLOCAR UN JOVEN ESpañol para criado de manos, tiene referencias de casas conocidas donde trabajó. Teléfono U-2235. Bodega.

DESEA COLOCAR UN JOVEN ESpañol de criado de manos, tiene buenas recomendaciones de casas muy conocidas donde a trabajado. Sabe planchar ropa de caballero; es serio y trabajador. Informan. Teléfono F-4408.

SE OFRECE ESPAÑOLA PARA criada de mano, es fina y sabe servir bien a la rusa o cocinera repostera muy limpia y cumplidora, desea casa de moralidad. Tel. F-4613.

SE OFRECE JAPONESA JOVEN PAra criada de cuartos o para comedor, tiene buena referencia, sabe cumplir con su obligación. Teléfono A-9814.

CRIADA DE CUARTOS DE DESEA colocar una buena criada de cuartos, con referencias lo mismo manejadora que de criada de mano o comedor. Sale a los repartos duerme fuera o dentro. Informes M-7375.

SE DESEA COLOCAR UN JOVEN español para criado de mano, Tiene referencias de casas conocidas donde trabajó. Teléfono X-3209.

ESPAÑOLA CON REFERENCIAS DEsea colocarse para la limpieza o cocinar. Informan A-8620.

CRIADA INGLESA, DESEA COLOcarse para limpiar y lavar, o para manejadora, desea ganar $15, duerme colocación, va Repartos y tiene buenas referencias. Informan F-3386.

SE DESEA COLOCAR DE CRIADA de mano cuatro o comedor, tiene referencias. Informa U-5827.

SE DESEA COLOCAR JOVEN ESpañola para criada de cuartos desea casa de moralidad sabe lavar y planchar ropa fina y zurcir tiene magníficas referencias. No moleste menos $18 a $20 F-5988.

SE DESEA COLOCAR UNA JOVEN de color para criada de mano o limpiar y cocina a un matrimonio solo, tiene buena referencia y la prefiere en el Vedado, Telf. A-7176.

DESEA COLOCARSE UNA BUENA criada de mano española, sabe trabajar y tiene referencias de casas buenas duerme en la colocación. Es limpia de buena presencia y carácter M-3339.

DESEA COLOCARSE UNA MUCHAcha española para el comedor o cuartos, conoce toda su obligación y con las mejores referencias. Informan Galiano No. 210. 3er. piso Teléfono: A-9772.

CRIADO ESPAÑOL DE BUENA presencia serio y formal, con 19 años de servicios se ofrece para criado con referencias de donde ha trabajado. Nodarse, M-4363 Tintorería.

SE OFRECE UNA CRIADA ESpañola de mediana edad sabe coser lavar y planchar ropa fina, prefiere casa de moralidad, no menos de 15 pesos Telf. F-3254.

DESEA COLOCARSE UNA MUCHAcha blanca para criada de cuartos o manejadora es cariñosa sabe cumplir con su obligación tiene buenas referencias, no menos de 15 pesos. Llamar al FO-2668

SE DESEA COLOCAR UNA JOVEN española para criada de manos o para cocinar y limpiar. Teléfono: M-1678

SE OFRECE CRIADA PARA CUARtos o comedor práctica y con buenas referencias también me puedo colocar de manejadora, salgo repartos o finca Informes M-1149

DESEA COLOCARSE UNA ESPAÑOla de mediana edad tiene referencias para criada de manos o comedor F-5887

SE DESEA COLOCAR UNA MUCHAcha joven para manejadora o limpieza de casa. Tiene referencias. Telf. F-6015

SE OFRECEN

118 CRIADAS-CRIADOS

SE OFRECE BUENA COCINERA. muy práctica para la cocina sólo o cocinar y ayudar a cocinar y limpiar a matrimonio solo. Duermo en la colocación o fuera, según trato. Informan: F-2524, 23 407 esquina J

SE OFRECE CRIADA PRACTICA para cuartos o comedor. Tengo buenas referencias, salgo a repartos. También puedo salir al campo y puedo colocarme de manejadora. F-2524 23 407, esquina J.

UNA SEÑORA PENINSULAR DESEA colocarse de cocinera sabe cumplir con su deber X-1005

SE OFRECE UN JOVEN ESPAÑOL para criado de comedor y sabe planchar ropa de caballero, tiene referencias de casas conocidas. llamen al Telf. FO-1570

DESEA COLOCARSE CRIADA DE color mediana edad para cuartos y lavar ropa fina o para criada de mano y ayudar a la cocina. Tiene buenas referencias. Almendares Nro 104, interior.

DESEA COLOCARSE UNA MUCHAcha española de criada de mano o cocinar y limpiar para matrimonio solo. Tiene referencias. Telf. M-2120

SE DESEA COLOCAR UNA JOVEN española para todos los quehaceres de matrimonio solo o criada de mano, sabe cocinar bien, tiene referencias Telf. U-2986

SE DESEA COLOCAR UNA ESPAñola para los quehaceres de corta familia, tiene referencias menos de 15 pesos no se coloca. Informan en Amistad 410 Telf. A-0515

JOVEN ESPAÑOLA SE DESEA COlocar para cuartos o comedor tiene buenas referencias Telf. M-6895

DESEA TRABAJAR UN JOVEN EN casa particular para sirviente cumple con sus deberes, y tiene recofendaciones de casa particular. Teléfono M-4376

JOVEN ESPAÑOL DESEA COLOcarse para sirviente de comedor, es competente en todo el servicio sabe servir a la rusa y a la americana; tiene referencias de casas conocidas Telf. F-4443

SE DESEA COLOCAR UNA ESPAñola para criada de manos o para lavar y planchar solamente, no le importa ir al campo. es seria y formar tiene buenas referencias teléfono U-6896

SE DESEA COLOCAR UN JOVEN español de criado con buenas referencias de las casas donde ha trabajado buena presensia. Telf. M-4815

SE DESEA COLOCAR UNA JOVEN española para cuartos o comedor tiene referencias Telf F-6179

SE DESEA COLOCAR UNA INGLEsa de 23 años de criada de comedor y lavar o para manejar niño de meses. tiene buena presencia y buenas recomendaciones. Llame Telf. FO- 2712

SE DESEA COLOCAR UNA MUCHAcha blanca para un batrimonio para dormir con referencias teléfono: U-4195

DESEA COLOCARSE SIRVIENTE español varios años en muy buenas casas es cumplidor, tiene buenas referencias. Informes F-2617.

SE OFRECE UN BUEN CRIADO DE mano, conoce perfectamente sus obligaciones. sabe hacer cocteles de frutas y de bebidas, la mesa la sirve muy bien a la rusa, con referencias de familias conocidas, no tiene pretensiones va a cualquier parte. Teléfono M-4730.

SE DESEA COLOCAR UNA JOVEN española para criada de mano o de manejadora, es formal tiene referencias Telf. M-7013

SE DESEA COLOCAR UNA ESPAñola para cuartos entiende de costura con referencias, llame al teléfono A-9747

DESEA OLOCARSE UNA BUENA cocinera y repostera española sabe cumplir con su obligación cocina a la española y criolla tiene referencias. Reina 156 primer piso.

SE DESEA COLOCAR ESPAÑOLA para cocinar. para cocinar y lavar alguna ropa, siendo poca familia. entiende de repostería. Tiene referencias. Telf. F-0411

UNA PARDA DE MEDIANA EDAD desea colocarse para cuidar un niño de dos o tres años. tiene especialidad en su cuidado y buenas referencias prefiere uniforme. Telf. A-5-4582

SE DESEA COLOCAR UNA BUENA criada de manos con magníficas referencias, sale a donde se ofrezca y tiene como cualidad que es cariñosa con los niños. Informes: F-6043 y F-3141.

DESEA COLOCARSE JOVEN ESPAÑOLA para cuartos o criada de mano, es formal y tiene referencias. No le importa ir al campo. Teléfono M-5404.

DESEA COLOCARSE DE CRIADA de mano una muchacha de 20 años tiene buenas referencias. Informes. M-4074.

SE DESEA COLOCAR JOVEN ESPAñola, de criada de mano, o para los quehaceres de un matrimonio solo, tiene buenas referencias no menos de 20 pesos. Teléfono FO-4289.

DESEA COLOCARSE JOVEN ESPAñola, dormir fuera o por horas; sabe coser. A-7718. No va a los repartos. Prefiere la Habana.

JOVEN ESPAÑOLA SE COLOCA PAra cuartos, sabe zurcir bien desea casa de moralidad, ganar 18 o 20 pesos, tiene carta de donde trabajó. Teléfono M-8497.

SE DESEA COLOCAR UNA JOVEN española de criada de manos, prefiere en los repartos. Tiene referencias. Teléfono M-4605

SE DESEA COLOCAR ESPAÑOLA para criada de manos, habitaciones, lleva tiempo en el país, sabe trabajar, no le importa ir a las afueras. Teléfono M-7861.

SE OFRECE UNA JOVEN PARDA, con magníficas referencias, para criada y lavar algunna ropa, lo mismo fina que otra. Sale a los repartos, duerme en la colocación No menos de 15 o 18 pesos. F-6068.

SE DESEA COLOCAR UN ESPAÑOL en casa particular, práctico en todo trabajo fino, tiene referencias de tres años en buena casa. Teléfono A-8066.

UN JOVEN ESPAÑOL SE OFRECE de primer criado y una muchacha cubana de criada de cuartos, sabe coser. Informan Telf. A-8173.

SE DESEA COLOCAR ESPAÑOLA para criada de comedor o cuartos, sabe sus obligaciones. Tiene referencias Telf. U-6336.

SE DESEA COLOCAR UNA MUCHAcha española para limpieza por horas. Tiene referencias. Informan Telf. F-6228.

SEÑORA MEDIANA EDAD SE OFREce para habitaciones o cuidar señora enferma, tiene experiencia y recomendaciones. Telf. F-6253.

119 COCINERAS-COCINEROS

SE DESEA COLOCAR UNA MUchacha blanca, para cocinar y ayudar una corta limpieza. No duerme en la colocación M-4020.

MUCHACHA ESPAÑOLA CON BUEnas referencias desea colocarse con matrimonio para cocinar y limpiar o de criada de mano. Sabe trabajar y cumplir con su deber. No va a los repartos. Telf. A-6470.

SE DESEA COLOCAR UNA JOVEN española de cocinera, sabe de repostería, duerme en la colocación, tiene referencias. Sueldo 18 pesos, tiene que pagar el traje. M-1792.

SE OFRECE UNA BUENA COCInera, para dormir dentro o fuera de la colocación. Tiene referencias, llame al A-6858.

SE DESEA COLOCAR UNA JOVEN española para cocinar solamente, sabe cocinar bien, si es para matrimonio, cocina y limpia. Teléfono F-6209.

DESEA COLOCARSE UNA ESPAÑOla para cocinar y limpiar, sale al campo si es buen sueldo. 17 y 10, Vedado. Teléfono F-6163.

COCINERA SE DESEA COLOCAR una buena cocinera con referencias conoce perfectamente su oficio lo mismo cocina y limpia, duerme fuera o dentro del trabajo, sale a repartos. Informes M-7375.

COCINERO DE COLOR MEDIANA edad se desea colocar es buen cocinero de color, sale al campo o donde quiera, conoce el oficio. Informes: M-7375.

SE OFRECEN

119 COCINERAS-COCINEROS

UNA JOVEN DE COLOR SE COLOCA para cocinar. Sabe cocinar a la criolla y española. hace dulces y plaza con buen sueldo. No duerme en la colocación. Telf. M-7652.

SEÑORA DE MEDIANA EDAD SE ofrece para cocinar, sabe cocinar platos americanos y criollos, tiene referencias. Teléfono FO-2672 y FO-1557.

DESEA COLOCARSE UNA COCINEra de color cubana; repostera. ¡Tene referencias, que sea buen sueldo. Tel. U-1589.

SE OFRECE UN COCINERO REPOStero, cocina a la criolla y a la americana con buena referencia. Llame por Agustín al teléfono U-7986.

DESEA COLOCARSE UNA SEÑORA para criada de mano o cuartos, que sea casa seria. Telf. F-6256.

DESEA COLOCARSE UNA JOVEN española para cocinar o limpiar, tiene referencias. No duerme en la colocación. Teléfono F-4433.

UNA JOVEN ESPAÑOLA DESEA colocarse para cocinar y limpiar, sabe cumplir con su obligación y en la misma una cocinera repostera, cocina muy bien, desean casa de moralidad, sabe hacer plaza y disponer comida. Teléfono M-2492.

SE OFRECE COCINERO REPOSTEro joven, chino, cocina criolla y española. Tiene referencias, Informan: teléfono M-9164. Desea casa familia.

SE DESEA COLOCAR UN JOVEN blanco de cocinero o criado de manos, preguntar por Enrique Gómez. Teléfono FO-2750. 6 y 17, Marianao.

SE DESEA COLOCAR UNA JOVEN española para cocinar y limpiar a corta familia, sabe repostería y tiene buenas referencias. F-3330

COCINERO REPOSTERO COMPETente, joven español, desea casa particular; no tiene pretensiones y buenas referencias. Informan: Progreso 221. Teléfono M-9596.

COCINERA INGLESA CON BUENAS referencias. desea colocarse para cocinar y limpiar o para cocinar solo, duerme en la colocación, va Repartos y quiere ganar no menos $15. Informan F-3386.

DESEA COLOCARSE UNA SEÑORA española para cocinar, tiene buenas referencias no duerme en la colocación. Virtudes 153 Telf. M-4007 pregunte por Benigna.

COCINERA ESPAÑOLA MEDIANA edad que trabaje en buenas casas desea casa de buena familia, es limpia, seria y ordenada, sabe variar. disponer, hacer repostería y pastelería. sale a repartos. No menos de $18. Telf. M-9463.

SE DESEA COLOCAR UNA SEÑORA sola sabe cocinar y está acostumbrada a servir prefiere servir a señora sola, igual que ella, dirección Zequeira 166 entre Infanta y Cruz del Padre.

DESEA COLOCARSE UNA COCINEra española, no le importa dormir en la colocación, sabe trabajar y tiene recomendaciones. Telf. F-3254.

SE DESEA COLOCAR UNA MUCHAcha para cocinar o limpiar corta familia, tiene referencias, dormir fuera. Llame teléfono F-6136.

SE DESEA COLOCAR UN COCINEro chino en casa particular. cocina criolla y española, repostería fina, sabe cumplir su obligación, llamar al Telf. F-6015, Calzada y 2.

DESEA COLOCARSE UNA MAGNIFIca cocinera sabe trabajar, tiene referencias muy buenas y ayuda a la limpieza si es preciso. Es limpia, formal y duerme o no en la colocación M-3339.

DESEA COLOCARSE UNA COCINEra de color sabe cumplir bien con su obligación M-4233.

SE OFRECE UNA JOVEN ESPAÑOla de cocinera y repostera. Tiene referencias y formal M-3436.

DESEA COLOCARSE UNA SEÑORA española para cocinar y limpiar, siendo corta familia o para criada de manos tiene referencias. teléfono F-2240

SE OFRECE UNA SEÑORA DE COlor para cocinar a matrimonio o familia o para manejar. quiera ganar buen sueldo. porque sabe trabajar; no tiene inconveniente ir fuera de la Habana. A-8620.

DESEA COLOCARSE UN JOVEN asiático cocinero. repostero cocina a la criolla, española y americana. en casa particular y comercio siempre cocinó en hotel, tiene buenas referencias. Telf M-6564 por Antonio.

SE DESEA COLOCAR UNA ESPAñola mediana edad, para cocinar y limpiar, matrimonio solo o corta familia, cocina de todo, entiende de repostería. tiene referencias. M-3052

SE OFRECE BUENA COCINERA, del país, muy práctica para cocinar solo o cocinar y ayudar algo repostería, duermo dentro o fuera, según trato. Informes M-1149

JOVEN CHINO BUEN COCINERO, sabe cocinar muy bien a la criolla española y americana repostería y pastelería fina, helados y platos fríos muy limpio desea casa particular tiene referencias. Informan al U-6751

SE OFRECE UN COCINERO REPOStero chino sabe cocinar muy excelente criolla española y americana. Cumple con su obligación. Tiene referencias de casa particular. Telf. M-4766

SE DESEA COLOCAR UNA SEÑORA Española para cocinar y limpiar a matrimonio solo o corta familia sabe cumplir su obligación y tiene referencias Sueldo: $20 Telf. F-2523

COCINERO JOVEN ESPAÑOL DEsea colocarse n casa particular. Buenas referencias conoce la cocina internacional. especialidad platos fríos, ñoquis, rabiolis, tallarines de espinacas, pastelería, repostería, helados, hace pan M-4355

DESEA COLOCARSE UNA MUCHAcha española, cocinera sabe repostería y cocina americana ha trabajado en buenas casas. Telf F-3022

SE DESEA COLOCAR UNA MUCHAcha de color para cocinar sabe de repostería sabe disponer la comida, tiene referencias llame FO-2656

SE OFRECE UNA SEÑORA DE COlor, joven para cocinar y puede ayudar a la limpieza. M-5171

SEÑORA ESPAÑOLA DE MEDIANA edad desea colocarse para cocinar solo, cocina a la criolla y espabola; duerme colocación y tiene buenas referencias llamen al Telf. M-3271

COCINERO CHINO, COCINA CRIOlla, española repostero para particular. cocina muy práctico y muy limpio tiene muy buenas referencias. Vive Salud Nro 11, altos Telf. A-7144

SE OFRECE COCINERO, SABE COcinar a la criolla española francesa y a la americana, sabe hacer dulces me ofrezco para casa particular o comercio Telf. M-5372 Luis Wong

DESEA COLOCARSE UNA COSTUrera en casa de familia distinguida para habitaciones cose toda clase de costura y tiene referencias de familias conocidas. Telf M-9526

COCINERA CON REFERENCIAS SE desea colocar para la cocina solo o cocinar y limpiar. Sale a donde se ofrezca. Buena presencia. Informes: M-3141 y F-6043.

SE OFRECE UNA SEÑORA ESPAñola para cocinar y limpiar a corta familia. Referencias: Oficios 311, Tren de lavado.

COCINERO ESPAÑOL JOVEN, PRACtico en toda cocina, hombre solo, repostería de primera y pastelería americana. Referencias: M-4209.

UNA SEÑORA EXTRANJERA SE ofrece para cocinar solo, es cocinera repostera. También para matrimonio solo puede cocinar y limpiar. Tiene magníficas referencias. F-7348.

UNA MUCHACHA INGLESA DESEA colocarse con familia cubana o americana distinguida, cocinera repostera. Tiene excelentes referencias. Llamar al FO-2014.

SE DESEA COLOCAR UNA ESPAñola para cocinar o criada de manos. Teléfono F1-6292.

DESEA COLOCARSE UNA SEÑORA de mediana edad, para cocinar y limpiar para matrimonio solo o para todo cuidado de señora sola. Prefiere bajos, tiene buenas referencias. Teléf. A-0224.

SE OFRECE COCINERO REPOSTEro joven, chino, cocina criolla y española. Muy buen sazón y muy limpio. Tiene referencias. Informan: teléfono M-9164. Desea casa familia.

SE OFRECEN

119 COCINERAS-COCINEROS

SE DESEA COLOCAR MUCHACHA para cocinar o limpieza por horas. No duerme en la colocación F-5058.

COCINERO REPOSTERO INGLES ofrécese a familia cubana o extranjera. Pocas pretensiones. Ayuda otros trabajos. Familia respetable cubana con quien trabaja lo garantiza. Llamar F-6724.

120 MANEJADORAS

SE DESEA COLOCAR UNA MUCHAcha joven de manejadora o criada de mano, buena referencia, blanca. U-2808.

SE OFRECE EXCELENTE MANEjadora con inmejorables referencias tiene salud es consciente y cumplidora muy cariñosa con los niños F-3141 y F-6043.

DESEA COLOCARSE MUCHACHA blanca, como manejadora, práctica y con inmejorables referencias, desea casa de moralidad; exclusivamente como manejadora. Informes Telf. F-8207.

SE DESEA COLOCAR UNA ESPAÑOla de manejadora, tiene buenas referencias. No se coloca menos de 20 pesos. Calle 2 entre 11 y 13, núm. 18, Almendares.

SE OFRECE MANEJADORA, MUY práctica y tratable, salgo repartos o finca tengo buenas referencias o para criada. Informes M-1149 y A-0441

SE DESEA COLOCAR UNA SEÑOra española de mediana edad para manejadora criada de manos y de cuartos tiene referencias. Teléfono: A-6475

SE DESEA COLOCAR UNA JOVEN para manejar o limpiar, tiene muy buenas referencias. para informes al FO-9562

SE DESEA COLOCAR UNA ESPAÑOla de mediana edad, para manejadora, es cariñosa con los niños, acostumbrada en el oficio, con buenas referencias de familias conocidas, tiene certificado de salud, sale afuera. Teléfono U 7084.

MANEJADORA INGLESA, DESEA colocarse, tiene buenas referencias, duerme colocación, también me coloco para criada, sueldo $15. Informan: F-3386.

123 COSTURERAS-MODISTAS

SE OFRECE UNA COSTURERA PAra coser a domicilio, Tiene muy buenas referencias. pueden llamar al teléfono U-7567

124 LAVANDERAS-LAVANDEROS

SEÑORA DE COLOR OFRECESE COmo lavandera especializada en ropa fina de señora y de seda, también como limpieza para dormir fuera, tiene magníficas referencias de las 2 casas. Informes FO-1077.

SE DESEA COLOCAR UNA JOVEN de color para lavar en la casa ropa fina y de hombre, menos de $15 pesos no molesten, o cocinar y limpiar, tiene referencias, menos de 15 a 18 pesos no molesten. Teléfono F-3970.

SOLICITO CASA PARA LAVAR EXcelente lavandero chino con referencias. Dormir en la colocación. Informan Telf. U-6837.

125 CHOFERES

SE DESEA COLOCAR UN CHOFER español de mediana edad. Tiene referencias. Telf. U-6757.

CHOFER MECANICO DESEA COLOcarse en casa particular o camión. Informes FO-2659. Preguntar por osé.

DESEA COLOCARSE EN CASA PARticular o camión un chofer mecánico. Informes I-5884.

SE DESEA COLOCAR UN BUEN chofer para casa particular o camión. También cocinar. F-7285, Vedado.

COMPETENTE MODISTA OFRECE sus servicios a casa particular, tiene especialidad en trajes sastre. Llame al Telf F-2466 o en su casa en la calle H 106 Clara.

CHOFFER PARTICULAR SE COLOca no tiene pretensiones, exije buen trato tiene buenas referencias. tengo 7 años de experiencia en el manejo Telf. F-5666 o F-5071 preguntar por Benito Benito.

OFRECE SUS SERVICIOS DE CHOfer en casa particular con experiencia buenas referencias. Informan teléfono I-4545. Preguntar por José.

DESEA COLOCARSE UN CHOFER en casa particular. Teléfono U-2737.

SE DESEA COLOCAR DE CHAUFfeur un joven de color sin pretensiones llamar al Telf. M-5752

CHOFFER JOVEN ESPAÑOL DEsea colocarse casa particular buenas referencias. M-4353

SE DESEA COLOCAR CHAUFFEUR en casa particular tiene 12 años de práctica y buenas referencias sin pretensiones, entiende de mecánica Telf. I-6233

CHOFER ESPAÑOL DESEA COLOcarse casa particular tiene buenas referencias. Preguntar por José. Teléfono F-5315.

SE OFRECE CHAUFFEUR ESPAñol sin pretensiones para casa particular con buenas referencias conocedor de toda clase de máquinas y entiende de mecánica, no tiene inconveniente en hacer algún otro trabajo. Informan jardín La Gardenia. M-2224

SE DESEA COLOCAR DE CHAUFgeur un español de mediana edad entiende toda clase de máquina lo mismo camión. Telf. U-2536.

SE OFRECE CHAUFFEUR ESPAñol (ciudadano cubano) con 21 años de práctica, tiene referencias. Inocencio Rozas, Telf. F-6189.

UN CHAUFFEUR BLANCO DESEA colocarse en casa particular o comercio, buenas referencias. Informan F-3162

126 JARDINEROS

DESEA COLOCARSE BUEN JARDInero especializado en hortalizas y avicultura. no importa salir al campo. F-2617.

DESEA COLOCARSE UN JARDINEro blanco para finca o casa particular con buenas referencias. Telf. FO-2651

128 AGENTES-VENDEDORES

AGENTE VENDEDOR
Joven activo se ofrece para representar casa o industria en cualquier parte de la Isla. Amplios conocimientos en Propagandas Comerciales, especialmente Concursos. Buenas referencias, 17 años de experiencia. J. Gómez, Arbol Seco No. 317.

129 OFICINISTAS

SE OFRECE JOVEN CONTADOR MEcanógrafo, taquígrafo, sin pretensiones. Informe: Alberto Saiz, Manrique 904.

TAQUIGRAFA MECANOGRAFA CON buena letra solicita empleo en oficina seria, sin pretensiones. también un encargado con conocimientos de inglés contabilidad, buena letra ortografía, sin pretensiones. A-7731

SEÑORITA CUBANA, TAQUIGRAFA mecanógrafa en inglés y español, con experiencia y referencias de donde ha trabajado, desea emplearse en compañía americana o casa comercial. T. A. Virtudes 503

TAQUIGRAFA- MECANOGRAFA ESpañol-inglés, práctica comercial desea trabajar en horas extras en casa ofrézcale oportunidad practicar inglés. Telf. A-8579 de 2 a 4

131 OFERTAS VARIAS

SE DESEA COLOCAR HOMBRE DE mediana edad para una finca cerca de la Habana para ordeñar o cuidar chalet animales o para pinche de cocina o jardinero, tengo hijo colocado casa de Mariano Miguel, recomendación en la misma o casa Malula Rivero. Llamar al Telf. A-0894 de 9 a 11 a. m. a Paco.

SE OFRECE SEÑORA BLANCA, DEcente, para los quehaceres del hogar y costura, cuidar enfermos o persona sola, cumplidora, con referencias. Teléfonos U-1880 y M-1016.

M.E.C.D. 2016

ANTE EL TEMOR DE UNA POSIBLE INVASION, HOLANDA HA TRANSFERIDO A VARIOS BANCOS DE INGLATERR Y DE ESTADOS UNIDOS LA MAYOR PARTE DEL ORO QUE CONSTITUYE LA RESERVA NACIONAL DE QUE DISPON

EL GENERAL GARIBALDI, DESPUES DE UNA AUSENCIA DE ITALIA QUE DURO VEINTISEIS AÑOS, REGRESO A SU PATRIA CON EL PROPOSITO DE SERVIR AL GOBIERNO Y AL DUCE

Todas las verjas de hierro carentes de valor artístico, en Italia, serán retiradas para aprovechar el metal

Numerosos periodistas italianos reproducen una fotografía en la que aparece Reynaud con el mapa de Europa, tal como quedaría según proyectan los aliados si ganan la guerra

ROMA, abril 2 (Havas).—La Gaceta Oficial del Reino publica hoy un decreto que trata de la creación de los organismos que por su medio deberán asegurar en tiempos de guerra el abastecimiento de las fuerzas armadas y de la población civil. Los organismos que han de tener tal misión, serán dos: uno que se ocupará del aprovisionamiento para la alimentación nacional, y el cual dependerá del Ministerio de Agricultura; y otro, que distribuirá los víveres, así como controlará los establecimientos de las industrias alimenticias, dependiendo del Ministerio de las Corporaciones.

Los dos servicios se mantendrán en contacto, mediante una oficina especial de enlace.

El nuevo mapa de Europa

ROMA, abril 2 (Transocean).—Numerosos diarios vespertinos italianos reproducen hoy martes noche la fotografía publicada por el "Regime Fascista" en la cual se ve al Ministro Presidente francés Paul Reynaud ante un mapa de la nueva Europa, según piensan reconstruirla los aliados después de la guerra y del desmenbramiento completo de Alemania.

Con el título de "mapa de un mejor mundo" la fotografía es reproducida por "Tribuna" y "Piccolo", en primera página.

"Este es el mejor mundo que los aliados quieren regalar a Europa" dice el primero de los citados dos diarios, mientras que "Piccolo" dice: "Austria hasta Trieste. Italia sin área oriental del Adriático y Hungría con fronteras en el Trianón".

El Papa Pío XII visitará varios santuarios este verano

CIUDAD VATICANA, abril 2. (AP).—El Papa Pío XII, este verano, solamente pasará un mes en su residencia de Castel Gandolfo, según informa esta noche el Vaticano.

En vez de permanecer en Castel Gandolfo toda la temporada, como era costumbre de sus predecesores, el Papa, en el tiempo restante, visitará los santuarios pontificales de Poredo, Padua y Pompeya.

Si la situación internacional lo permitiese, es posible que el Papa visitará otras países extranjeros.

El General Garibaldi admira a Mussolini y se ha puesto a la disposición del Gobierno italiano

ROMA, abril 2 (AP).—El general Giuseppe Garibaldi, nieto del famoso patriota italiano, regresó hoy a Italia después de una ausencia de 16 años y declaró que está dispuesto a servir al Gobierno de su país en cualquier misión que se le encomiende.

El general Garibaldi, que pasó la mayor parte de los 16 años en Nueva York y otras ciudades americanas, telegrafió al Primer Ministro Mussolini expresándole la admiración que siente por los progresos que bajo su dirección Italia ha realizado.

Serán demolidas todas las verjas de hierro, no artísticas de Italia, para aprovechar el metal

ROMA, abril 2 (Havas).—El Consejo de Ministros italiano, presidido por el Duce Mussolini, adoptó hoy medidas de orden interior. Una de ellas fué la de inventariar y demoler todas las verjas de hierro de Italia, excepto las de las iglesias o las que tengan interés artístico o histórico o sean de la pertenencia de los representantes diplomáticos extranjeros. El material que así se obtenga será comprado por el Gobierno, al precio que éste fije.

También decidió el Consejo de Ministros revisar las leyes vigentes que se refieren a la organización y movilización del país para la guerra, con objeto de incluir en ambas a los empleados administrativos y a los ciudadanos exentos de obligación militar, comprendiendo a las mujeres y a los niños mayores de trece años.

Este señor, un ex-magnate petrolero de Texas, llamado Daniel H. Hoge, contempla aquí el ret: to de su esposa, que lo dejó por un actor de Hollywood, a quien H oge reclama ahora la suma de $70.000 pesos por haberle «robado el afecto de su esposa».

IMPORTANTES ENTREVISTAS CELEBRO EL REY BELGA

BRUSELAS, abril 2. (Transocean) El Rey Leopoldo recibió hoy martes por la mañana al Ministro Presidente belga, Pierlot, al Ministro del Exterior, Spaak, y al Ministro de Defensa, general Denis, con quienes conversó largo rato.

A continuación el Rey recibió al Embajador belga en Roma, conde Kerchove de Deterghe.

HARAN DOCTOR EN LEYES «HONORIS CAUSA» AL SR. CALDERON, DE COSTA RICA

WASHINGTON, abril 2. (Havas). El Dr. Calderón Guardia, presidente electo de Costa Rica, recibirá el jueves 4 el título de Doctor en Leyes, «honoris causa», en el Colegio de la Santa Cruz, en Worcester, Massachusetts. Al día siguiente asistirá a la comida que en su honor ofrecerá en Nueva York la Asociación del Café.

Causa impresión a Holanda lo dicho por Chamberlain

El gobierno holandés ha protestado a causa del ataque a sus pesqueros

AMSTERDAM, Holanda, abril 2. (Havas).—Las declaraciones del Primer Ministro Chamberlain en la Cámara de los Comunes, esta tarde, sobre la forma en que debe reforzarse el bloqueo y la guerra económica, llevaron a primer término nuevamente la cuestión para la opinión pública hoalndesa. Los diarios vespertinos de esta ciudad y los de las principales de los Países Bajos, publican largos extractos del discurso del jefe del Gabinete de Londres, subrayando el anuncio de que los aliados se proponen hacer desde ahora la guerra económica a ultranza.

Holanda protesta enérgicamente contra los ataques alemanes a sus pesqueros

AMSTERDAM, abril 2. (AP.)—El gobierno holandés ha dado instrucciones a su Ministro en Berlín para que haga enérgicas representaciones al gobierno alemán contra los ataques a los pesqueros de este país por los aviones nazis.

Se encarga al Ministro especialmente, que llame la atención del Gobierno hacia «los actos de violencia, en absoluto intolerables, contra el pesquero «Protinus», que produjeron la pérdida de cuatro vidas».

El «Protinus» fué bombardeado y hundido en el Mar del Norte el 25 de marzo. Un barco inglés recogió a ocho de los tripulantes.

Llegó a Budapest el Ministro de Agricultura de Alemania, Walter Darre

BUDAPEST, Hungría, abril 2. (Havsa).—Ealter Darre, Ministro de Agricultura y Aprovisionamientos de Alemania, llegó esta tarde a Budapest, acompañado por varios funcionarios de su Departamento. El objetivo oficial es la visita a la Exposición Agrícola y continuar las negociaciones para el aumento de la exportación de ganado húngaro a territorio del Reich.

LA NAVEGACION DESDE LOS PUERTOS DEL ARTICO HA AUMENTADO EN 1939

MOSCU, abril 2. (AP).—La administración de control de la ruta del mar septentrional informa hoy que la navegación ártica ha excedido en 1939 a cuanto se esperaba, y anuncia los planes para un aumento del doce por ciento en el tráfico durante el presente año desde los puertos del Artico a los del Extremo Oriente.

El informe presentado al Soviet de las nacionalidades, Alta Cámara del Parlamento ruso, revela que se encuentran en construcción nuevos puertos árticos en la isla Dickson y en las bahías de Tisky y Providence.

UN BUQUE INGLES CHOCO CONTRA UN DIQUE AYER Y DERRIBO UN FARO

BUCAREST, abril 2. (Transocean). El vapor inglés «Manespool», cargado con 350 vagones de madera en el puerto de Constanza, hizo una torpe maniobra chocando con tanta fuerza contra un dique, que derribó el faro.

El barco tiene graves averías en la popa. Los daños causados al faro se calculan en dos millones de fein. La compañía inglesa, a la cual pertenece el barco, fué invitada a depositar la suma necesaria para la reparación de ese faro.

Contra los deseos expuestos por el Reich, los buques mercantes noruegos aceptan la escolta naval británica

Después de haber visto hundirse a más de cuarenta de sus barcos, los navieros noruegos siguen la práctica de reunirse en Bergen para esperar allí los barcos de guerra ingleses

(De nuestra redacción en Nueva York)

NUEVA YORK (Exclusivo).—La prensa noruega que ha llegado en estos días a Nueva York publica fotografías de los barcos en el puerto de Bergen. Según un despacho de un corresponsal en dicha ciudad al "Tidens Tegn", el diario mayor de Oslo, unos 20 barcos mercantes estaban en el puerto esperando la llegada de un convoy británico para sacarlos al mar.

Alemania ha advertido a los países neutrales que el aceptar la escolta inglesa es un acto anti-alemán y que los barcos escoltados se exponen a ser hundidos por los aeroplanos o submarinos del Reich. La prensa noruega alega que la experiencia ha demostrado que los aeroplanos y submarinos del Reich suelen atacar solamente a los buques que no van protegidos por un convoy.

"Solamente los barcos que navegan por cuenta propia son hundidos por los alemanes. El número de barcos que hemos perdido mientras navegaban escoltados es exiguo", dice el "Tidens Tegn'.

La práctica adoptada por los navieros noruegos, después de una pérdida de más de cuarenta barcos es la de reunir sus buques en Bergen y esperar allí la llegada de los destructores de la escuadra inglesa, que los escoltan a través del peligroso Mar del Norte. Muchos de los barcos van con rumbo a Estados Unidos o Sur América; pero todos ellos son conducidos a las Islas Orkneys donde son examinados por la Junta de Control de Contrabando. Como casi todos ellos llevan "navicerts" o sean documentos de embarques extendidos por el cónsul inglés en Bergen, certificando que la mercancía no es alemana, la demora en el puerto de control es corta. Esto no quita, sin embargo, que estén expuestos en dicho puerto a un ataque aéreo. Recientemente uno de los barcos con rumbo a Buenos Aires, fué hundido en el puerto de control. En este caso, el Gobierno inglés paga todos los daños y perjuicios a Noruega.

El corresponsal de "Tidens Tegn" entrevistó a los marinos de los barcos que esperaban en Bergen la llegada del convoy y éstos le dijeron que no entrarían en sus naves si no iban bajo la protección inglesa. Ante esta actitud de las tripulaciones, el Gobierno noruego ha tenido que hacerse el sordo y permitir que sus buques naveguen con los buques de guerra de la Gran Bretaña.

No todos los barcos reunidos en Bergen —dice dicho corresponsal— son noruegos. Hay otros muchos que cruzaron el Báltico. En el convoy iban dos buques de Estonia, cuatro suecos y cuatro ingleses. El resto eran noruegos. En el grupo estaba uno alemán, tomando su cargamento. Todos los buques neutrales llevan las banderas de sus respectivos países pintadas en el casco.

El corresponsal hizo una visita al barco alemán y estuvo conversando con uno de los trabajadores del país. Dicho trabajador le informó que pertenecía al sindicato de trabajadores de muelles afiliado a la Unión de Transportes Internacional con sede en Londres. "La UTI tiene afiliados en casi todos los países del mundo y hasta ahora hemos podido mantener a los comunistas fuera", le dijo. "Nosotros no queremos a los alemanes; sólo los comunistas son pro-alemanes." La conversación —relató el corresponsal— se llevó a cabo delante de varios marinos alemanes del buque que estaba a la carga. Cuando se les preguntó si no les molestaba la actitud de los marinos noruegos, respondieron: "No los podemos culpar."

El barco ha estado llevando sardinas noruegas a Alemania durante el invierno y ni una sola vez ha estado en peligro de caer en manos de los ingleses. El derrotero que sigue dicho barco es dentro de las aguas territoriales. En el viaje de Alemania, sigue la costa danesa y luego cruza a la de Suecia; ahí toma un práctico sueco hasta que llega a la costa noruega, donde toma un práctico noruego. En esa forma no sale nunca de las aguas territoriales. Si hay buques de guerra ingleses en la vecindad, el capitán solicita la protección noruega y el gobierno de Oslo envía un torpedero a escoltarlo.

—Muchas veces hemos navegado junto con barcos ingleses —le dijo el capitán alemán al corresponsal "Tidens Tegn". En ese caso tanto el inglés como el alemán navegan bajo la protección del guardacosta noruego.

Recientemente el vapor alemán Nordland fué amenazado por un buque de guerra inglés cerca de Kristiansand. Un aeroplano del servicio costanero de Noruega llegó en el acto y el destructor inglés se alejó.

"Tidens Tegn" asegura que casi todo el tráfico marítimo alemán por la costa noruega se reduce a barcos pequeños que llevan pescado y que los grandes que llevan minerales son escasos. "No es de creer que los ingleses se aventuren a violar nuestra neutralidad co después que fué reparado y comenzó su viaje de regreso, fué aplaudido por la prensa noruega.

Guatemala e Inglaterra convienen en someter el problema de Belice al laudo de una comisión arbitral

El general Jorge Ubico, Presidente de Guatemala, da cuenta a la Asamblea Nacional Legislativa del estado en que se halla este asunto y de otras cuestiones de efectivo interés nacional

Llega a nuestra mesa de redacción una copia del mensaje que el Honorable señor Presidente de la República de Guatemala, General Jorge Ubico, dirigió a la Asamblea Nacional Legislativa de ese país, el primero de marzo último, al iniciar ese Alto Cuerpo sus sesiones ordinarias del presente año.

Es un documento notable, por todos conceptos, y en él se abarcan todas las cuestiones más importantes que afectan a la nación hermana, así como se glosan los grandes progresos llevados a cabo últimamente por la misma. Del mensaje damos a conocer sus partes principales, en la imposibilidad de hacerlo íntegramente.

Después de hacer saber el General Ubico a la asamblea el estado de las relaciones internacionales, que son absolutamente normales, especialmente con los países de Centro América y Panamá, dice lo siguiente:

Están enterados los señores diputados de que el Gobierno británico suspendió en 1938, las negociaciones sobre el lasunto de Belice. Debo informar ahora que el Gobierno de los Estados Unidos, en junio de 1939, expresó a ambos gobiernos en controversia su vivo interés por ver terminada la cuestión. Mi gobierno, al agradecer cordialmente la gestión amistosa, presentó al Departamento de Estado un resumen completo de antecedentes y situación actual del asunto. La actitud del Gobierno británico ha devuelto la cuestión a su estado anterior a la Convención de 1859, caducada por falta de cumplimiento de su cláusula compensatoria, de la cesión territorial impuesta a Guatemala; así se demuestra en la contestación de este Gobierno al de los Estados Unidos; en este mismo sentido se produjo el Ministro de Guatemala en Washington en 1872, y, en 1884, el representante de Guatemala ante el Gobierno de Londres. Por su parte, la Legación británica anunció posteriormente que, al permitirlo el estado de guerra en que se encuentra, su Gobierno haría nuevas propuestas al de Guatemala.

El 29 de enero recienpasado presentó el Gobierno de Su Majestad esas propuestas. Se refieren a arbitraje sobre oportunidad de cumplir la cláusula compensatoria, y compromiso de demarcar los límites. Este Gobierno contestó que estima como asunto de arbitraje toda la cuestión de Belice, tal como resulta de la violación de la Convención del 59. En otras palabras, el arbitraje debe decidir la cuestión de soberanía, más indemnización correspondiente. De todos modos, los dos gobiernos están de acuerdo en la forma de tribunal que ha de arbitrar la cuestión.

Finlandia y los elementos extranjeros

El Primer Magistrado de Guatemala, pasa seguidametne a exponer:

«Gran indignación mundial provocó la injustificada agresión de Rusia a Finlandia. El Ejecutivo de Guatemala, consecuente con las normas de moral universal, hizo patente su simpatía por la causa del heroico pueblo finlandés».

«Actividades ilícitas de algunos elementos extranjeros, que pretendían traer a Guatemala pugnas políticas de sus países de origen, indujeron al Ejecutivo a emitir los decretos números 2241 y 2242, de 24 de mayo de 1930. Así se eliminaron aquellas actividades».

Otros temas tratados

Dedica párrafos a las carreteras, cuya longitud alcanzan a 6098 kilómetros, de primero y segundo orden, de las cuales están en servicio 5932 kilómetros, alcanzando las que están en construcción 1040 kilómetros de longitud y en proyecto o estudio 487 kilómetros.

Tras de referirse a los puentes en construcción, pasa el general Ubico a las líneas telegráficas y telefónicas señalando el hecho de que el catorce de febrero del pasado año quedó inaugurado el servicio radiotelegráfico y radiotelefónico; y dedica, también, extensión a las obras públicas, varias de las cuales se han iniciado durante el año actual, y entre las que se encuentra la pavimentación de muchas calles de la capital y otras, la comunicación navegable entre Sipacete y el Puerto de San José, mediante un canal. etc.

También se refiere al estado sanitario, que es satisfactorio; a los índices de criminalidad, que están en descenso; a la beneficencia pública, a la exposición agrícola de la Feria Nacional de Noviembre; a la enseñanza primaria y superior, especialmente la del indígena, que se incorpora rápidamente a la civilización moderna, y, finalmente, al grado de cultura y de adelanto alcanzado por el Ejército, que como fruto ha dado la moral y disciplina que se mantienen estrictamente ajustadas a las normas reglametnarias, no sólo en los actos de servicio, sino también fuera de ellos.

Termina diciendo el general Ubico: «Con un recorrido de 4111 kilómetros, practiqué mi visita departamental en la época que acostumbro y en ella pude comprobar la profunda convicción del pueblo en los empeños de la acción gubernativa por el bienestar general, que se tradujo en el respeto a las autoridades y la tendencia cada vez más acentuada hacia una vida honesta y de trabajo».

FUE EXTINGUIDO PRONTO UN INCENDIO DECLARADO A BORDO DEL MANHATTAN

GENOVA, Italia, abril 2. (AP). Un incendio, que se atribuye a un corto circuito, ocurrió hoy en la escotilla número uno del trasatlántico americano «Manhattan» a las nueve de la noche, pero los bomberos de este puerto lo extinguieron rápidamente.

Las pérdidas causadas por el fuego fueron pequeñas, pero dos bomberos resultaron lesionados.

BELGICA SEGUIRA NEUTRAL Y DECIDIDA A DEFENDERSE CONTRA CUALQUIER ATAQUE

NUEVA YORK, abril 2. (Exclusivo).—En un despacho de Bruselas al «N. Y. Post», se dice que el Gobierno belga, en una declaración intentada como respuesta oficial al discurso de Winston Churchill del sábado sobre los países neutrales, informó que su país intenta continuar su neutralidad mientras sea posible; pero que defenderá su territorio contra cualquier ataque.

Noticias de Arte

EXPOSICION JOSE M. PONS

Hoy, a las 6 p. m., inaugura este joven artista en el Lyceum y Lawn Tennis su exposición de plumillas, acuarelas, apuntes al lápiz y óleos en un conjunto de 30 obras. La exposición permanecerá abierta hasta el día 12.

Inscríbase en

El Arte

GALIANO 506

la casa de los artistas

Desean los Soviets mejorar su amistad con Estados Unidos

Pero Hull insiste en que Norteamérica mantenga el embargo sobre las armas

WASHINGTON, abril 2. (AP).—Se ha iniciado por los Soviets un movimiento en pro del mejoramiento de las relaciones entre los Estados Unidos y Rusia, según se supo hoy a raíz de celebrada una conferencia que duró más de una hora entre el Secretario Hull y el Embajador Constantine A. Oumansky.

No logró hacer desistir, la larga conferencia, al Secretario Hull, de su determinación de mantener el embargo moral contra los embarques de aeroplanos destinados a Rusia, aunque la guerra ruso-finlandesa haya terminado; porque después de transcurridos los sesenta y cinco minutos de la entrevista, —la conferencia ha sido una de las más extensas de las celebradas por Hull con un Embajador—, el Secretario de Estado informó a los reporters que el embargo sigue vigente.

El Embajador abandonó sonriente el despacho de Hull, pero se negó a hacer declaraciones.

Se sabe que Rusia viene estando muy preocupada con la fuerte reacción registrada en los Estados Unidos entre los funcionarios y el pueblo como resultado de la invasión rusa de Finlandia. También comprende que necesita mayor intensidad en las relaciones comerciales con los Estados Unidos, en vista de que muchos otros mercados, tanto para la importación como para la exportación, se le cerraron con la guerra.

DESTRUIDO UN BOMBARDEADOR FRANCES AL ATERRIZAR EN LUXEMBURGO

LUXEMBURGO, abril 2 (AP).—Un bombardeador francés se vió obligado a aterrizar en Nioderfenlon cerca de Ettelbrick, en la noche de ayer, teniendo herido a uno de los cinco ocupantes.

Un periodista y ex-agente secreto acusa al jefe de la Legión de Plata de querer proclamarse rey de E. U.

También se supo que se enseñaba instrucción militar a los miembros del Ku Klux Klan, los que pensaban tomar parte en el movimiento para derrocar el régimen americano

NEW YORK, abril 2. (Exclusivo). Dos de los veintitrés comunistas que «piquetearon» al Consulado francés hace dos semanas, fueron convictos de conducta desordenada y sentenciados a pasar de diez a treinta días en la cárcel.

Otro grupo de 30 acusados de tomar parte en una segunda demostración la semana pasada, será juzgado el jueves. Mañana el Juzgado verá la causa contra los otros veintiuno que fueron arrestados en la primera demostración.

Todos los arrestados son comunistas que intentaron explotar la miseria de los refugiados españoles en Francia para lucro personal o del partido, siguiendo órdenes que se dice dictadas por el Cremlin en Moscú.

Ni un solo español entre más de quince mil afiliados a las sociedades hispanas confederadas, organizadas para ayudar a los refugiados, participó en las demostraciones. Los españoles aquí han repudiado esas demostraciones ordenadas por Moscú contra Francia.

El trasatlántico «Ile de France»

NEW YORK, abril 2. (Exclusivo).—Los marinos del trasatlántico francés «Ile de France», que ha estado anclado en el puerto desde el comienzo de las hostilidades en Europa, estaban hoy pintando el barco de gris oscuro, en preparación para un viaje que hará en breve dicho vapor, probablemente a Senegal, Africa, a transportar tropas.

WASHINGTON, abril 2. (AP).—Escuchó hoy la comisión Dies, de labios de la agente secreta Miss Dorothy Waring, de New York, que William Dudley Polley había proyectado utilizar la Legión de Plata para apoderarse del gobierno de los Estados Unidos y proclamarse rey.

Y, al mismo tiempo, la comisión Dies quedó enterada de que los ayudantes del publicista de Asheville, North Carolina, estuvieron en contacto con un oficial de la Guardia Nacional de Detroit, que enseña la instrucción militar a los miembros del Ku-Klux-Klan que habrían de participar en el movimiento.

El relato se hizo hoy bajo la inspiración del representante Dickstein, vicepresidente de la comisión Mac Cormick, que había precedido a la comisión Dies en la investigación de actividades no americanas.

Dickstey afirmó que Pelley no habló con exactitud en cuanto a las actividades de los camisas de plata, en el relato que hizo al recientemente comparecer ante los comisionados, a quienes dijo sentir la mayor admiración por los trabajos llevados a cabo por la comisión Dies.

Añade Dickstein que el publicista es enemigo de los judíos y que se titula el «führer americano», no siendo otra su finalidad que la de reemplazar el actual Gobierno por un régimen análogo al de Hitler.

Reveló Miss Waring que era periodista y que fué agente secreto de la comisión McCormack. Añadió que sus abuelos eran alemanes y que sintió siempre el mayor interés por las organizaciones germano-americanas, razón por la cual nunca le fué posible obtener confidencias de sus líderes.

Añadió que Pelley le había confesado que los camisas de plata organizarían una marcha sobre Washington para apoderarse del Gobierno, y que él sería el «rey blanco» del país.

También dice haberle manifestado que todos los camisas de plata estaban armados, recordando Miss Waring ver alguna correspondencia con la compañía de armas Winchester o Remington.

CONVOYES INGLESES ATACADOS EN EL MAR DEL NORTE

LONDRES, abril 2. (AP).—El Almirantazgo ha anunciado que un ataque de la aviación alemana contra un convoy inglés, ocurrido durante la tarde de hoy, fué rechazado.

El comunicado dice:

«Aviones enemigos atacaron a nuestros convoyes en el Mar del Norte, esta tarde, pero fueron rechazados con fuego de las anti-aéreas. Por lo menos dejaron caer diez bombas, ninguna de las cuales hizo blanco y, por tanto, no hubo daños para los barcos. Los convoyes continuaron navegando sin novedad».

Por la misma causa, las joyas de la Corona holandesa han sido enviadas a Inglaterra para mayor seguridad

Un despacho recibido en Nueva York, desde Washington, dice que el Reich sufrirá hambre intensa a menos de que naciones vecinas a Alemania le envíen sus propios víveres

NUEVA YORK, abril 2. (Exclusivo).—William H. Stoneham telegrafía de Londres al «Chicago Daily News», hoy las cifras correspondientes al metal exportado por Suecia a Alemania:

—En 1938 —dice Stoneham— las exportaciones totales de hierro sueco fueron de 12.685,026 toneladas de las que 6.849,006 fueron embarcadas por el puerto noruego de Narvik. De esa cantidad Alemania recibió 4 millones 770,856 toneladas y la Gran Bretaña 1.222,606.

—En 1939 Suecia exportó 13.649,241 toneladas; 5.867,035 fueron embarcadas vía Narvik; 4.027,450 para Alemania y 1.117,164 para Inglaterra.

—En enero de este año, Alemania recibió 281,740 toneladas e Inglaterra 148,291; en febrero sólo 99,391 toneladas fueron embarcadas a Alemania y 131,855 a Inglaterra. Entre marzo 1 y marzo 20, los alemanes recibieron sólo 61,293 toneladas y los ingleses 159,723.

—De acuerdo con los escandinavos, el puerto de Narvik sirvió también a Inglaterra para el reembarque de celulosa de Finlandia y Suecia y otros productos madereros necesitados por Inglaterra.

Actitud de los radicales socialistas franceses

NUEVA YORK, abril 2. (Exclusivo).—Un cable de París al «New York Post», dice que los miembros del partido Radical Socialista de Edouard Daladier, podrán votar contra el presente gobierno presidido por monsieur Reynaud, según la decisión del grupo de 116 diputados de dicho partido.

El grupo manifestó asombro —dice dicho cable— porque tanto Daladier como Camille Chautemps hayan decidido cooperar con Reynaud a pesar de la actitud fría que hacia el partido ha adoptado el Gobierno.

Ponen en seguro las joyas de la corona holandesa

LONDRES, abril 2. (Exclusivo).—El diario laborista «Daily Herald», publica hoy un cable de Amsterdam diciendo que las joyas de la corona holandesa han sido enviadas por avión a Londres donde han sido guardadas en la bóveda de un Banco.

Según dicho diario el envío obedece al temor de que Holanda pueda ser invadida. Casi todo el oro de la reserva nacional de Holanda ha transferido bien a Londres o b Nueva York.

Supuesta crisis alimenticia

NUEVA YORK, abril 2. (Exclusivo).—Un despacho de Washing «Journal» dice que el gobierno d tados Unidos ha completado un lisis de las fuentes de abastecim to de Alemania y que opina q Reich sufrirá hambre intensa a nos que las naciones vecinas pu hacer un sacrificio y entregu Alemania los alimentos que ellas mas necesitan para la vida de pueblos.

Según el despacho las confere entre Alemania, Hungría, Yugo via e Italia, mediante la reuni sus respectivos ministros de cultura en Budapest, tuvo que con la crisis alimenticia en persp va en Alemania. Agrega que el ro invierno ha sido más perju al Reich que el bloqueo.

UNA GRAN FLOTA AMERIC HA SALIDO PARA REALI MANIOBRAS EN EL PACI

LOS ANGELES, Abril 2. (A La mayor flota de guerra de Tio en tiempos de paz, bajo la vigil del Secretario de Marina, Edis pesar del viento fresco, navega cia el sudoeste para llevar a cab el Pacífico unas maniobras de rra» de siete semanas de durac

La partida de la vanguardi la flota se realizó ayer en el m secreto en cuanto a su inmediat jetivo. Fué seguida, a intervalos riables, del resto de los 80 a 10 ques, cuyas operaciones tácticas llevarán hasta Hawai.

El secretario Edison va a b del acorazado «Pennsylvania», b insignia de la flota.

Las tres bases navales de las les han salido los buques de la americana son San Pedro, San go y Pearl Harbor.

Antes de que terminen las ma bras habrán tomado parte en 140 buques, 500 aeroplanos y hombres. El área de las operaci es de unas 5.600,000 millas cua das.

Nicholas Roosevelt atribuye a los tejanos, perforadores de pozos, la gran prosperidad de los venezolan

Sin embargo se echa de ver fácilmente que, aun sin ellos y sin el capital americano, Venezuela no hubiera dejad improductiva su enorme riqueza. Tendencia a independiza

(De nuestra redacción en Nueva York)

NUEVA YORK (Exclusivo.)—En la serie de artículos que ha estado escribiendo para el New York Herald Tribune, Nicholas Roosevelt, pariente del Presidente y director de la Feria Mundial de Nueva York, atribuye a Texas el desarrollo de la industria petrolera en Venezuela y, con el entusiasmo del capitalista norteamericano, asegura a sus lectores que el ingenio tejano ha enriquecido a Venezuela.

Como es natural, no se refiere el señor Roosevelt a la justicia o falta de ella de la explotación del subsuelo extranjero por compañías norteamericanas ni al hecho de que la riqueza extraída del suelo deja escasos beneficios al país propietario porque todos los empleados de sueldos elevados son transeuntes y porque los lucros van a parar a bolsillos extranjeros desligados de la comunidad donde la Naturaleza quiso colocar al petróleo. Para el articulista es suficiente el hecho de que haya petróleo en el suelo y de que hayan sido las corporaciones norteamericanas las que lo extraen. La riqueza petrolera que se atribuye al país, es realmente una riqueza de las corporaciones norteamericanas y los sueldos pagados a los obreros nativos no marchan nunca de acuerdo con los emolumentos votados a favor de los accionistas o los altos salarios pagados a los oficiales de las corporaciones.

Roosevelt dice: —"Si no hubiera sido por Texas, no hubiera probablemente petróleo en Venezuela. Los monos estuvieron ambulando por las selvas impenetrables y los mosquitos estuvieron llevando el germen de los males tropicales en los ciudadanos mal nutridos de Venezuela."

Es muy posible —casi me atrevo a asegurarlo— que el señor Roosevelt esté empleando una figura retórica para halagar a sus galerías. Porque el viajero es demasiado inteligente para dejar de comprender que si los taladradores tejanos no hubieran sido llevados a Venezuela por las corporaciones norteamericanas, el Gobierno de Venezuela hubiera tal vez desarrollado la industria y creado entre sus propios ciudadanos un cuerpo de taladradores competentes. En ese caso toda la riqueza se hubiera quedado en el país. Por supuesta la posibilidad de que las corporaciones distribuidoras en Nueva York hubieran impuesto un boicot para obligar a los venezolanos a vender su petróleo, como lo ordenan los ajustes establecidos por los tres países predominantes en la industria —Holanda, Inglaterra y Estados Unidos. Esto sucedió en México cuando el pueblo se incautó de los bienes que las corporaciones extranjeras habían estado explotando.

Después de elogiar la actividad del taladrador tejano en Venezuela, el señor Roosevelt dice: —Venezuela es todavía un país vasto y sin desarrollar —de población muy escasa—apenas 3.500.000—y solamente hay poblados densos en los alrededores de Caracas y en las zonas del litoral vecino. Millares de kilómetros cuadrados en el interior de Venezuela no han sido nunca vistos por el hombre bl Gran parte de ese territorio tan inaccesible como lo era cu llegaron los conquistadores ñoles. Hay enorm selvas tanos, vastas zonas de l pastos, grandes cadenas de m con picos más altos que los de tados Unidos. Los caminos so casos y los ferrocarriles p Apenas hay fincas y las enferm des tropicales abundan.

Existe una relación directa tre la prosperidad de Venezue la apertura de nuevas fronte como pueden verlo todos los tantes. En las selvas se están truyendo nuevos caminos. En llanos se están estableciendo des almacenes y talleres, hos les, hogares, escuelas y clubs. el enorme Lago de Maracaibo sido sujeto a la investigación tensa y hoy un bosque de t petroleras se levanta del m fondo del lago y cubre una de 32 kilómetros de largo y v kilómetros de ancho. Unos mil barriles de petróleo se ext diariamente de esos pozos sum gidos en el propio lago.

—El Lago de Maracaibo es de las maravillas del mundo, solamente su producción de pe leo llega a centenares de millo de barriles, sino que la organ ción requerida para hacer po la explotación carece de para en la historia del petróleo. compañías han tenido que inve una técnica nueva para los t dradores y el mantenimiento bajo del agua. Han tenido que quirir una vasta flota de remo dores, lanchas y buques cister En algunos casos las torres es a 12 kilómetros de la orilla lago. Cuando se taladran nue pozos los obreros tienen que llevados a las torres dentro lago y transportados a la orill terminar el trabajo. La tubería llevada por agua y tanto el va como la electricidad tienen que generados sobre el agua, en chones anclados en el lago.

—Tan afortunada ha sido la dustria en el Lago que Venezu actualmente es el tercer país mundo en la producción de pe leo. Las rentas de la indus han permitido al gobierno vene lano llevar a cabo su vasto p grama de mejoras públicas, sin ner que contraer deudas o impon contribuciones al comercio.

El viajero se refiere a los gas enormes de las empresas en el d arrollo de la producción y a los sos de algunas compañías que virtieron sumas enormes sin contrar petróleo. Luego hace re rencia a los gastos en el desarro de caminos a las comarcas en interior. Entre estas se encuentr Quiriquire sobre la que dice:

—Hace una docena de años selva era tan impenetrable que ingenieros tenían que llevar co pañías de macheteros para ir piar la vereda que ellos seguirían Después de decidir que Quiriqu tenía petróleo, hubo que resolv el problema del transporte. preciso construir un puertecito almacenes y limpiar un camino la selva, sobre tierras cenagos para llevar la maquinaria a los gares de los taladros.

M.E.C.D. 2016

SUPLEMENTO DIARIO EN ROTOGRABADO

DIARIO DE LA MARINA

ACTUALIDAD NACIONAL E INTERNACIONAL

LA HABANA, Miércoles, 3 de Abril de 1940.

A BENEFICIO de Finlandia, se exhibió el pasado lunes, en el «Encanto», la última producción de la genial Greta Garbo, «Ninotchka», habiendo constituído un éxito de público, debido a los fines humanitarios. El teatro estuvo extraordinariamente concurrido. En una foto: el Comité de Auxilio a Finlandia, compuesto por el doctor Cosme de la Torriente, Guillermo Evert (Cónsul General finés en Cuba), señora Torriente de Sandoval, señora de Gilbert Smith, señora Mederos de González y señora de Darell. En la otra foto: un aspecto del teatro.—(Fots. DM.)

UNA BELLA obra de ingeniería inutilizada por la guerra.—El frente franco-alemán en este sector, lo divide el puente de Kehl (población germana de la orilla del Rhin), que se enfrenta con la ciudad francesa de Estrasburgo. Las líneas «Maginot» y «Sigfrido» se hallan también a ambas orillas del Rhin y en los extremos opuestos de este puente, cuya parte francesa está en primer término. Es, remedando la palabra en boga, «el puente de nadie».—(Fot. Wide.)

EL CONSEJO Supremo Asesor del Club de Salud Escolar quedó constituído ayer, bajo la presidencia del Superintendente General de Escuelas, doctor Heliodoro García Rojas. Lo integran los doctores Aníbal Herrera, Jr., Director de Higiene Escolar de Educación; Miguel A. Rodríguez Barquín, José M. Otazo, Alfredo Organes, Antonio Casas Pire y Carlos A. Criner, todos los cuales aparecen en la «foto», con el doctor García Rojas.—(Fot. DM)

LA REINA Elisabeth, de Inglaterra, abriendo una caja con la cual se inauguró la censura en los paquetes que llegan a la Gran Bretaña destinados a los prisioneros de guerra. S. M. hizo una visita al departamento de Guerra del Palacio de San James, en Londres.—(Fot. Wide, censurada.)

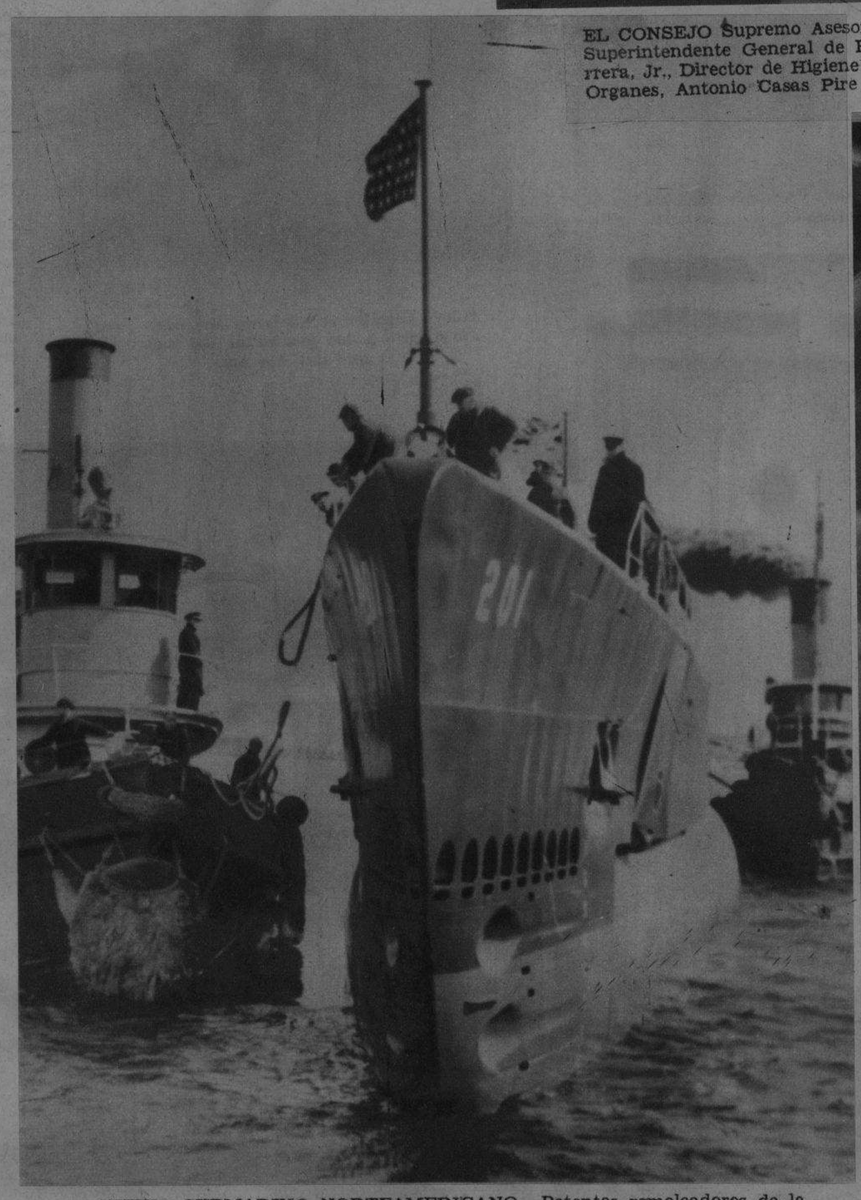

NUEVO SUBMARINO NORTEAMERICANO.—Potentes remolcadores de la armada empujan al submarino «Tritón», que ha sido entregado a la Marina en la base naval de Portmouth (New Hampshire). La nueva unidad de guerra tiene 300 pies de largo, con un desplazamiento de 1,475 toneladas —(Fot. Wide.)

EN EL AVION regular de la PAA, y por el aeropuerto de Rancho Boyeros, llegó en la tarde de ayer el Coronel Yoshiaki Nishi (en el centro). agregado militar del Japón en la República de Venezuela. A esperarlo acudieron, Su Señoría Sakae Nanjo, Encargado de Negocios del Japón en Cuba, y el señor Toshiuki Okura, Canciller.—(Fot. DM)

M.E.C.D. 2016

DIARIO DE LA MARINA.-

La disciplina en las Grandes Ligas, a toque de corneta....

Cómo se chequea la vida de los Cardenales en los hoteles. — Una charla con el manager Blades y con el coach Mike González. — Secretario en technicolor. — Ha sido destruída la murga ratonera de Pepper Martin. —"Volveremos siendo campeones de la Liga... y quizás del mundo".

Por ELADIO SECADES

EL base ball nacional acaba de liquidar una jornada que ha sido pródiga en todos los órdenes. De efectos constructivos resultará el paso por la Habana, primero de los Reds de Cincinnati y en seguida de los Cardenales de San Luis. Estos últimos sucumbieron en el último juego de la corta serie, después de haber ganado los tres restantes. La solitaria victoria de los nacionales, evitó un peligroso descenso en la fe de los fanáticos locales, que en total dejaron en las taquillas muy cerca de treinta mil dólares por ver a los dos más potentes equipos de la Liga Nacional.

A puntadas largas, esbozamos el tema con Mike González, mientras acumulamos algunos datos para la página de cada miércoles en el suplemento en rotograbado. Es una charla sin pretensiones de interviú. A ella asisten, casualmente, el manager Blades y el secretario del club, un joven de ideas ágiles, pero de ademanes pausados, que viste un americana azul pastel y un pantalón marrón tirando a rojo. Parece la versión de un colegial norteamericano, en «techni-color».

Nuestro compatriota Mike González es uno de los hombres que más profundamente conocen el base ball. Es el producto de toda una vida desviada a esa sola consagración. Quizá Mike no sepa exactamente las toneladas que este año ha perdido Inglaterra en los agidos mares de Europa. Pero en el fondo le consuela la certeza de que tampoco sabe Chamberlain que la temporada pasada en el club Houston de la Liga de Texas, se destacó como fenómeno en embrión el pitcher Murry Dickson, que en seguida fué adquirido por los Cardenales. «Yo—me dice—no tengo en la vida otro aliciente que el base ball. Es mi profesión y, al mismo tiempo, es mi deleite». El hombre que en su profesión encuentra su deleite, ha descubierto el difícil secreto de la fecilidad..

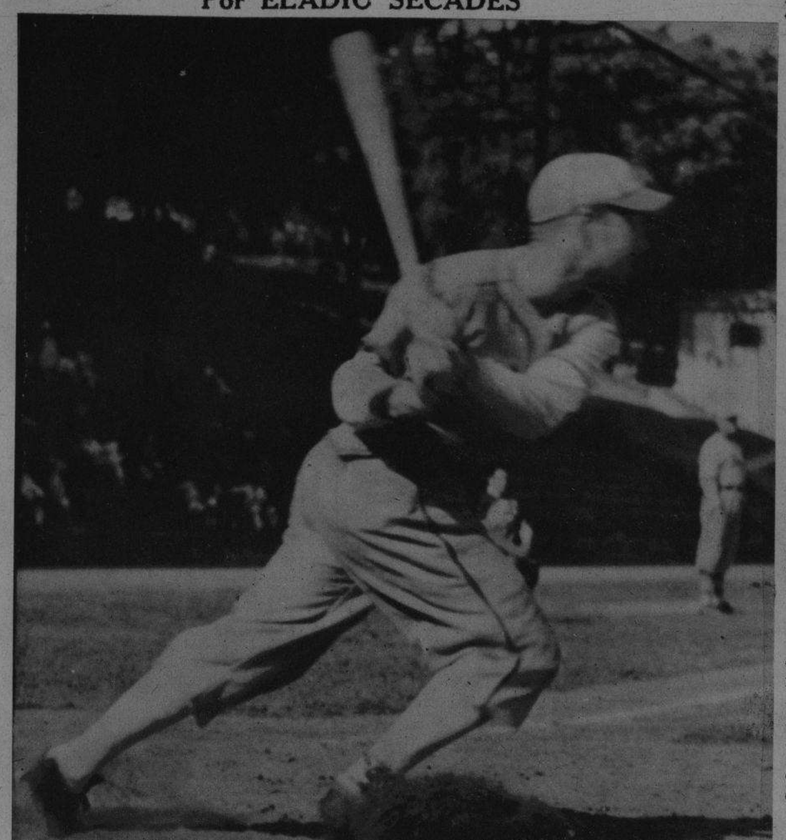

Slaughter, el veloz jardinero que según Mike González, será champion bate de la Liga.

INTERIORIDADES DEL DEPORTE

El base ball tiene el impulso perenne de una publicidad vasta y animada. Se ha logrado un grado de perfecta divulgación. No hay más que revisar un índice, extraer la hoja de servicios y tendremos a mano el historial completo de cada astro. Fulano: tira con la derecha, batea a la zurda peso, talla, edad, sitio de nacimiento. El base ball tiene de sus servidores un verdadero gabinete de identificación. Todos estamos de acuerdo sobre este tópico. Mike González coincide, pero en seguida observa:

—Sin embargo amigos, el base ball tiene todavía cosas muy interesantes que no trascienden al público. El régimen de disciplina interior, por ejemplo. La vida, la lucha, la rutina entre los bastidores del deporte...

Mr. Blades, breve, pero incisivo, añade:

—El chequeo de la moral.

—En el base ball grande—prosigue Mike—la moral está continuamente chequeada. Acaso el San Luis Nacional en ese sentido sea uno de los clubs más estrictos de las dos Ligas. Se escribe la misma ley de abstinencia para el novato que percibe un sueldo pequeño, que para los consagrados que llenan los stands y repletan las taquillas:..

El cronista interroga:

—¿Qué tipo de sanción resulta más eficaz?

—¡Las multas! Sobre esto no hay duda. El jugador que pagó más multas en la historia de los Cardenales, fué Dizzy Dean. Cada rebeldía suya le significaba un tajo en la contrata. Y como se trataba precisamente de la más grande figura que teníamos en la nómina, puede citarse el detalle importantísimo de que no se dió jamás el caso de que a Dizzy Dean se le perdonase una multa: ¡Las pagó todas!...

Mr. Blades tercia nuevamente para observar:

—Nosotros anulamos y devolvemos al jugador algunas multas, en los casos en que fueran impuestas por motivos no graves...

—¿Y qué es necesario para la devolución?

—Que el player multado tenga una gran temporada. Si no se le reintegra exactamente el dinero deducido por el castigo se le hace una recompensa parecida, o a veces superior, por medio de bonos de gratificación.

—Pero nosotros—comenta Mike—en ese aspecto podemos considerarnos satisfechos Yo llevo muchos años en el base ball, llevo largo tiempo en las Grandes Ligas y puedo asegurar que nunca he visto un grupo de atletas tan nobles, tan disciplinados, de tanto amor propio y de tan grande capacidad para el trabajo:.. Nosotros mantenemos las reglas de disciplina pero sin tener que llegar jamás a extremos de violencia...

—¿Qué reglas son esas?

Ahora es el pintoresco secretario del club quien satisface la curiosidad del periodista:

—Ya sabe usted... A los muchachos les gusta dormir la mañana y como tienen juventud y como tienen salud, pues de vez en cuando se les hace cuesta arriba el horario estricto que deben seguir en los clubs de las Mayores.

Y explica:

—Desde que los jugadores reportan en las prácticas de primavera hasta que se llega a la inauguración de la temporada, se les despierta a las siete y media de la mañana. Ni un minuto más tarde. Y ni una sola excepción. Cuando entramos en el schedule, entonces pueden dormir hasta las nueve.

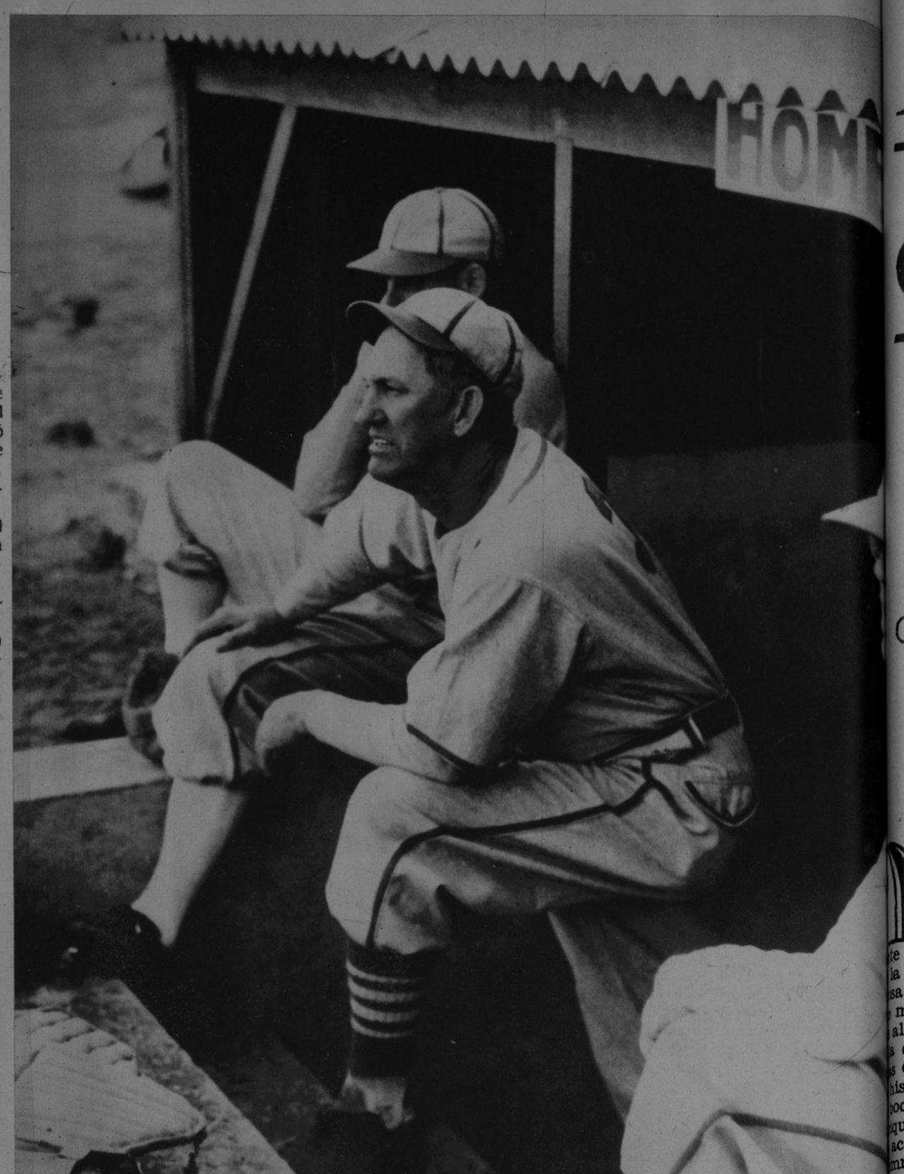

El coach cubano y casi manager del San Luis, observa el último desafío de la serie, desde la cueva.

—¿Cómo controlan la puntualidad de tantos elementos?

—Tenemos un sistema que, siendo efectivo, no es vejaminoso para ellos, porque no constituye una persecución perenne. De nueve a diez de la mañana, el jugador debe levantarse, vestirse y tomar el desayuno en el comedor del hotel. Cada atleta firma el billete del consumo y todos los dueños de hoteles tienen orden de que se marque en el «bill» la hora en que fué hecho el servicio. Por la noche revisamos los papeles y si alguno no acudió al desayuno, o desayunó después de las diez, se le reprende primero y se le multa después...

—Y la hora de acostarse.

—Tienen que estar en las habitaciones a las doce de la noche. En los clubs de las Mayores existe lo que los muchachos llaman «raids por sorpresa». Es una ceremonia muy temida. Cuando los oficiales del team tenemos confidencias de que las disciplinas están siendo burladas, por uno o por varios, se lleva a cabo el llamado «raid por sorpresa». Entonces nos reunimos en la habitación de Mr. Blades y a las doce y cinco empezamos a pedir comunicación telefónica con los cuartos de los jugadores. En cada apartamento hay dos players y los dos tienen que venir al aparato a reportar...

—¿Cómo se limita el alcohol y el tabaco?

Mike González se convierte en receptor de esta pregunta:

—Cada club tiene distintos sistemas. Nosotros, por ejemplo, somos radicales en la materia. A los peloteros del San Luis sólo se les permite tomar cerveza, nunca en el terreno de juego, nunca en la barra del hotel. El que se acerque a pedir bebidas al bar del hotel donde estemos hospedados, pagará una multa jamás menor de cien pesos. Hay otros teams que permiten que sus estrellas tomen cerveza en las habitaciones en los meses de verano. Nosotros no. Se le deja fumar cigarrillos, pero ninguno se atreverá a hacerlo con el uniforme puesto...

—¿Pueden viajar libremente con sus esposas?

—Sobre ese extremo mucho se ha discutido, sin haberse llegado a una regla general. Hay organizaciones, como el Detroit de la Liga Americana, que no permiten a sus peloteros viajar con las esposas. Pero la mayoría lo acepta, siempre que el hecho de ir acompañado no sea un pretexto para violar las reglamentaciones. Se puede ir con la esposa al cine y estar en el Hotel antes de las doce...

COMO SE ACABO LA BANDA RATONERA

Antes de hacerse cargo Mr. Blades la dirección del San Luis, era famosa banda que dirigía Pepper Martin. El conjunto musical que en muchas ocasiones parecía a la murga de «La Marcha Cádiz», tocaba en el radio, en festivales benéficos. Era dentro del club, un motivo de fiesta. Entre los músicos más distinguidos figuraban los pitchers Lon Warneke, Mac Gee, Weiland y Lanier y el italiano Bordegaray, que ya no está en el team. Blades, de entrada, quiso destruir el conjunto, pero se encontró con que los muchachos le habían tomado un cariño tan grande como tan infantil. La banda subsistió, pero haciendo menos ruido, para deleite de los oyentes. Ahora Mr. Blades al referirse a la disciplina del club, da la noticia:

—Es necesario que los jugadores se piensen en el deporte y que vivan sólo para el deporte. Ya tendrán tiempo para divertirse sin horizontes de molestas restricciones. Mire usted, ya se ha terminado la Banda de Pepper Martin. Los músicos han colgado los instrumentos, después de haber llegado con los dueños del club, con Mike y conmigo a una inteligencia llena de cordialidad. Yo quiero que el tiempo que dedicaban al pentágrama, lo dediquen al base ball. Liquidada la música, los Cardenales tenemos la novena más disciplinada de las dos Ligas...

JUGADORES QUE HARAN SENSACION

Desviando el tema:

—¿Dan la talla los jugadores nuevos?

Mike González desahoga su optimismo color de rosa:

—Marion, el novato que estamos probando en el short stop, puede ser la sensación de la Liga. Batea bastante, pero fildea mucho más. Es una notabilidad terminando los doble-play y también empezándolos.

—¿Y Slaughter?

—Para mí, es el candidato fuerte a ganar el champion bate en 1941. Es una estrella en el jardín derecho. Les bate a los pitchers zurdos, lo mismo que a los pitchers derechos. Corre como un gallo. No tiene más que un punto ligeramente débil: el brazo. Pero pronto mejorarán los tiros al cuadro.

Mr. Blades, que está contento con el trabajo que han hecho los Cardenales en la Habana, espera regresar el año próximo. Y me facilita la última línea de su trabajo, con esta declaración, que puede tener fuerza de augurio:

—Volveremos siendo campeones de la Liga... y acaso campeones del mundo. Veremos.

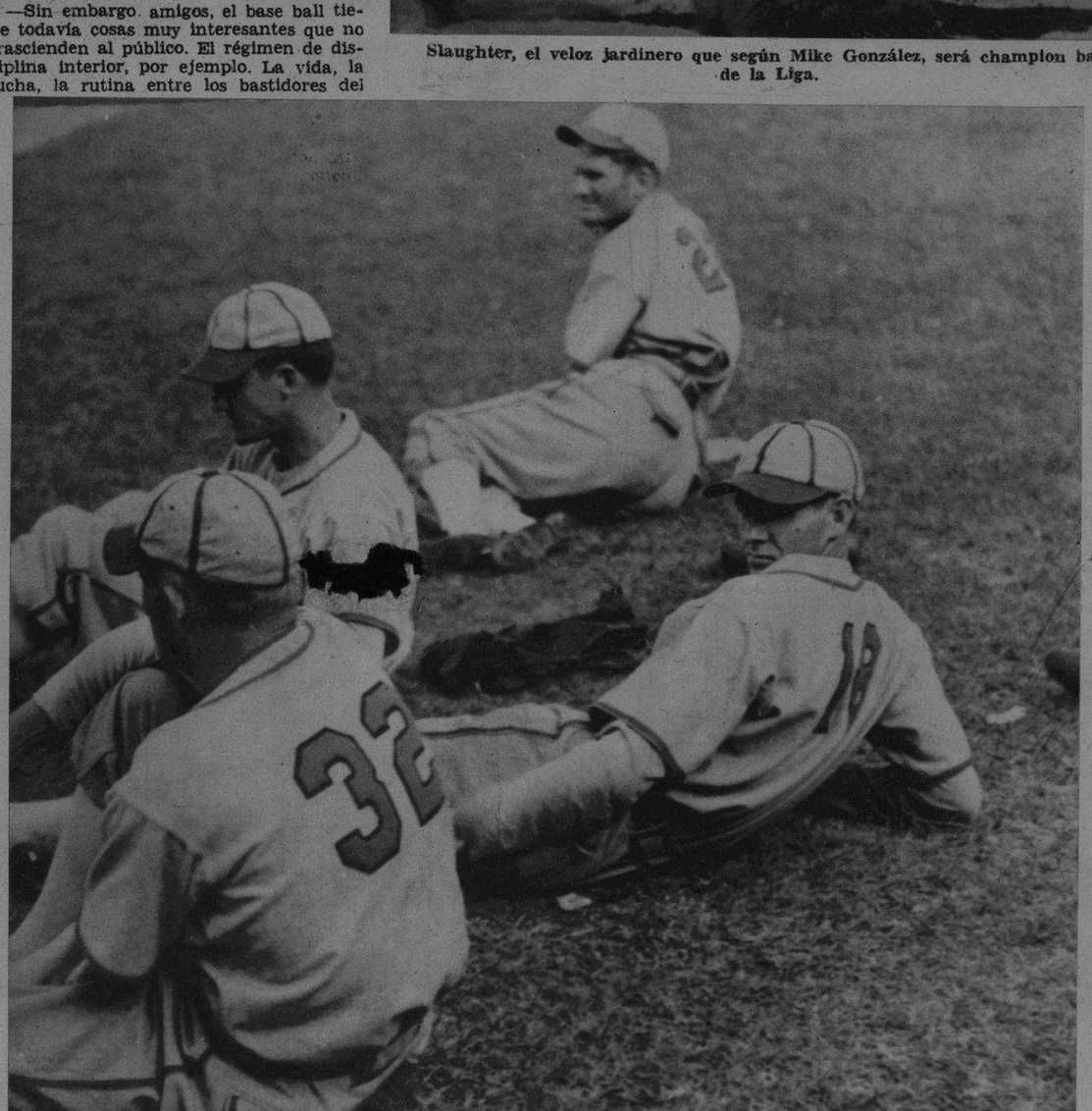

Un grupo de Cardenales acechando el juego desde el margen del terreno. Entre ellos, el sensacional novato Marion.

Mike González se adelanta oportuno para advertirles a los jardineros del San Luis que hay dos outs.

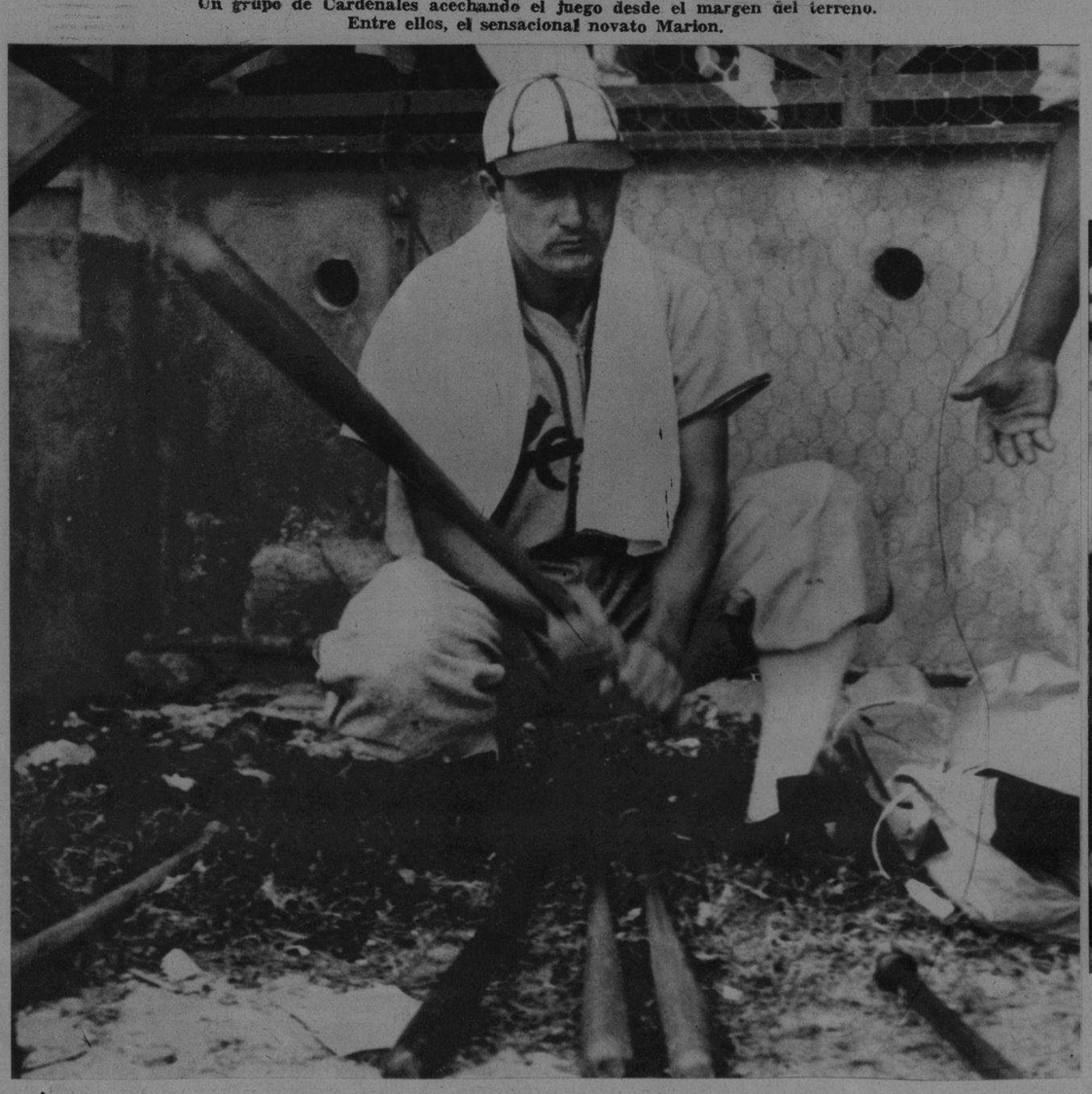

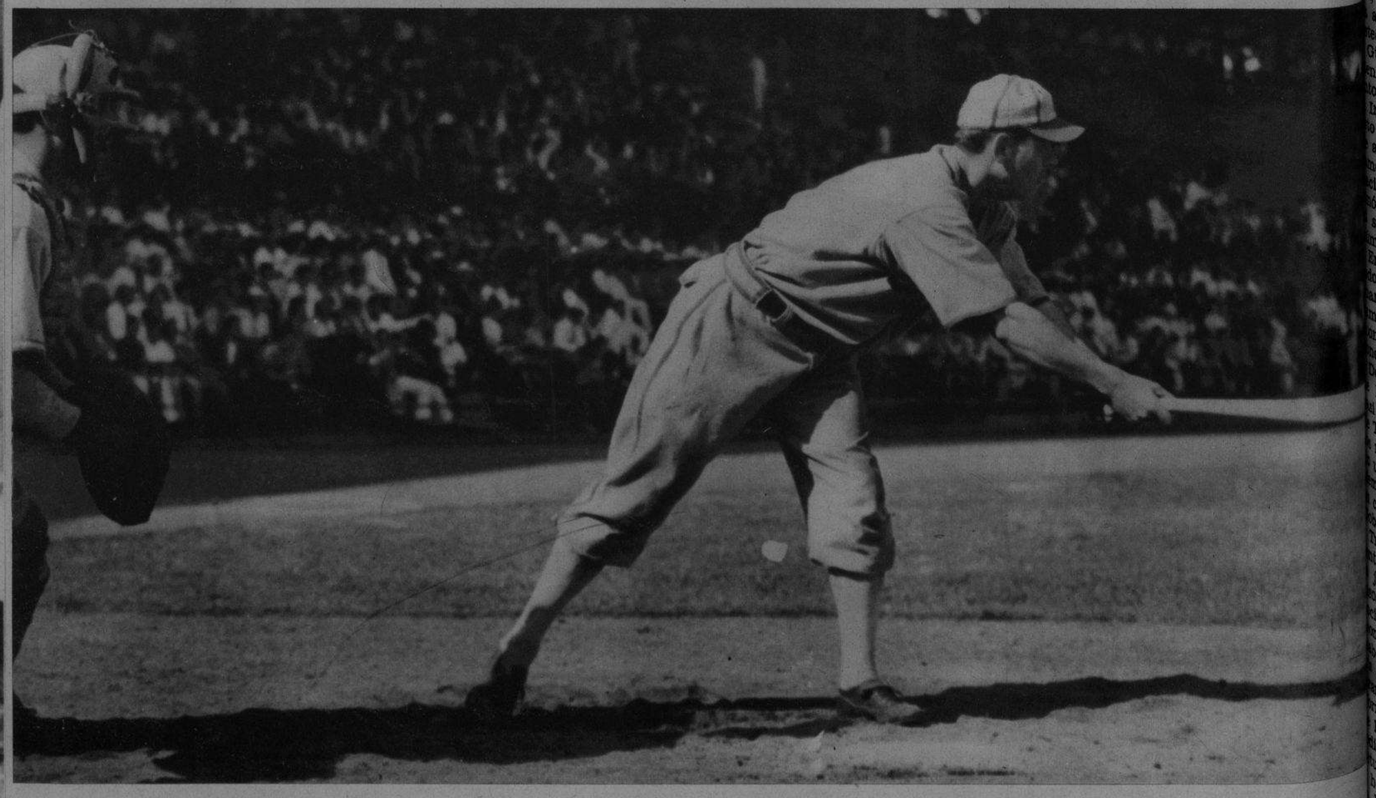

Medwick, el fenómeno del San Luis, que liquidó su condición de rebelde para hacer el viaje a la Habana.

Orengo, tercera base de los Cardenales, que hizo una demostración brillante en la temporada.

M.E.C.D. 2016

AMORES CELEBRES

LA INFANTA JOSEFA DE BORBON Y GUELL Y RENTE

(PARA LA SEÑORA ANTONIELLA DE FLOREAL)

Por B. SOUZA

CONCLUSION

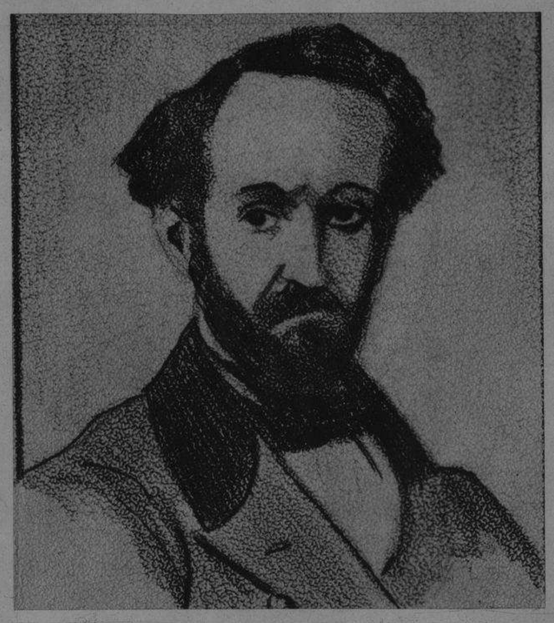

Un apunte de Güell y Renté por M. L. Valentino.

HA en poder de Josefa todos los datos que sobre Güell y Renté obtuviera la policía madrileña, germinó entonces la semilla llevada, por el azar, hasta ella en un de mayo; cristalizó la novela, prenla llama en su alma, infantil y cansa, de princesa española. Infantil, sí, muy bien dotada para el amor, grael ardiente temperamento de su raza, de los Borbones, quienes tántas páescribieran, lo mismo ellos que ellas, historias de amor, esas que corrieron oca en boca por toda Europa, desde que IV, hasta florecer en sus vástactuales. Espoleada la Infanta en sus nios, en sus enamorados soliloquios, su efervescente sangre, ideaba fancos planes, acariciaba arrobadores enos, con aquel hombre, casi un desido. Y en fin, como sucediera al del Dr. Fausto, como pasa con toda obsedente, crecía materialmente, vez más y más su intenso deseo, sus por aquel gallardo mozo, de tan arquitectura, de tan procerosa talla. onto participó su secreto a su joven arista, a Pepa, robusta hija de Logroque se pintaba para el caso. Así, pues, buen día agitada por delirio amoroso, poder más contenerse, envió a su caista a donde Güell, con un mensaje mor, con una ingenua declaración, la na niña de diez y seis años.

según el biógrafo de Josefa, Güell, muy endido, declinó satisfacer el peligropricho; rehusó el alto honor que se acía; hizo observaciones, declaró que iba en vías de volver a Cuba; señaló los obstáculos que se oponían a esos sibles amores. El ni siquiera era de condición, y terminó, declara Dare, diciendo a la camarista: «Pepa; guardaré el mejor recuerdo de conversación, así como de todo me has dicho de parte de Su Alpero si yo te hiciera caso, esa sería esgracia de tu ama, y la mía. Fuerza quedarnos como estamos».

negativa de Güell enardeció más ardorosa joven: «Gracias Pepa, dijo después de un momento de silencio. eres muy buena. Yo mismo iré ma- a ver a Güell—. Y ante el asombro camarista: —¡Y a la luz del día!». trabajo costó a Pepa lograr que visita se hiciera por la noche, hora icia para mantenerla secreta. Pero en abreviando, a las once de la noche, areció en la casa de Güell, muy perada su blonda cabellera, la Infanta ñola, con Pepa de chaperona. «Ante ascombro de Güell, dijo la intrépida morada, en voz baja, temblorosa: —Sí, yo... Y Güell, ofreciéndole una simurmuró: —A qué debo el honor que hace Su Alteza?... Ella, un poco desosa, contestó: —¡Bien lo sabe usted!». esde luego, como nos lo describe su afo, tal vez oído de los labios misde la protagonista, de Josefa, anciaGüell, respetuosamente, con dialéctica jurista, enumeró a la encantadora cesita la muralla que se alzaba enambos; pero, como todas las mujeres, las más jóvenes, las más inexperitadas, las menos aguerridas, todas saben, por instinto natural, cuáles sus más seductoras prendas, cómo erlas valer mejor. «Josefa, echó hacia el embozo de su capa. Su corset, pliamente abierto, a la moda del día, de color rosado, y bajo la batista de camisa, que sobrepasaba al escote una ueña y redondeada sombra se delineaGüell la reconoció. Ya la había, más pliamente notado, cuando la Infanta su carruaje, se inclinó para darle a sar su mano. —Háblame con franqueza dijo ella. —Yo le hago una confesión; game usted otra. Si acaso fuera yo una odesta muchacha madrileña a quien us- en las mismas circunstancias, hubiearrancado de la muerte ¿me hablaría ed del mismo modo?».

Güell, no era de palo, tenía 26 años; n dotado, como todo buen criollo, para nar el dúo del amor, y ¡qué caramba! Infanta estaba deliciosa. Así, pues, todo hizo reflexionar la agreste voluntad aquel casto José de ocasión y... «lenente se aproximó a ella. La joven echó ia atrás su cabeza y cerró los ojos. Adió que él se inclinaba sobre ella. Sintió soplo de su aliento y muy pronto el medo y cálido contacto de su labios...» En fin, según se dice, Güell, así y o, rehusó convertir en su amante a la morada niña, y cubriéndola de besos, nos, echándole más leña al fuego, mpañó a la Infantita hasta el zaguán, de la aguardaba Pepa.

Desde ese día, tuvo comienzo el idilio los dos enamorados, entre los viajes diarios de Josefa a la casa de la calle Toledo. Pepa, muy conocedora de todos rincones de palacio, se había procurauna de las llaves, con la cual, en otros mpos, Muñoz, por un postigo, antes de casamiento secreto, visitaba a la Reina bernadora, otra cálida borbonesa.

res meses de diario contacto, de penie abstención, caldearon a tal grado a jovencita, afirmaron de tal modo su espechado carácter, que cuando se coieron estos amores, fueron ellos el mbro de los acomodaticios cortesanos elinos. Para variar, muchas veces, iban dos a encontrarse en los jardines de njuez, en las afueras de Madrid, en la rte de la Parada, a casa de una amiga Pepa y mientras tenía lugar este epiio alta fiebre epitalámica agitaba la uesta corte. Matrimonio de Isabel con hermano de Josefa, matrimonio de Luiz Fernanda con el Duque de Montpenr. Ya por aquella fecha había llegado er Josefa, Pepita, la íntima amiga, la fidente, la prima preferida de la rei-

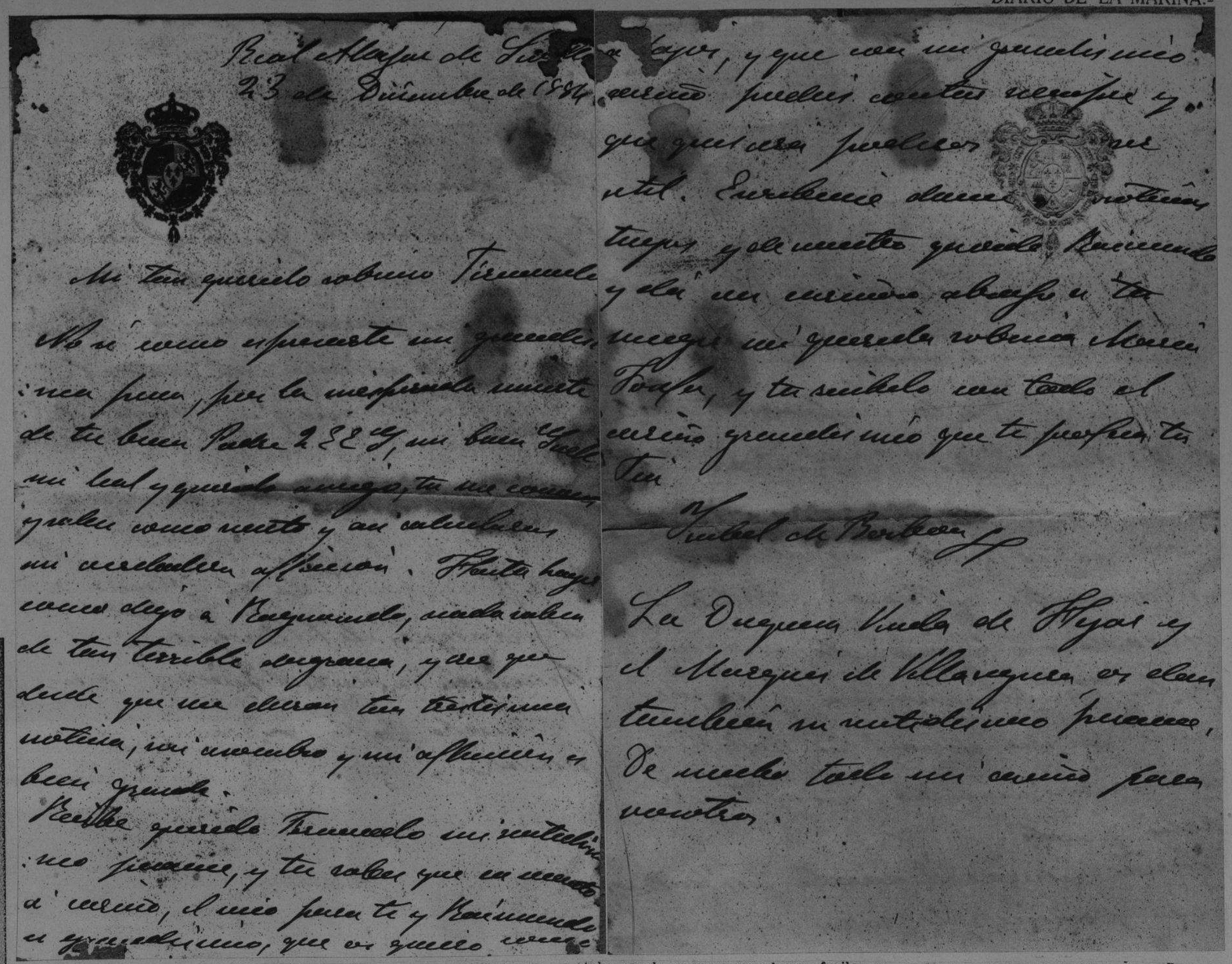

Facsímil de una carta de Isabel II.

(Dios y ella) 1846

Confesión que es todo un poema para informar sobre las inocentes meriendas de la Torre de la Farada y de Aranjuez.

Josefa confió a su prima, a la Reina, sus amores, y la encargó que arreglara su matrimonio con Güell. Ya en ese terreno de las confesiones, despertada la curiosidad de Isabel II, ésta le preguntaba si el cubano... ¿Era moreno? ¿Era alto? Curiosa, febril, por las confidencias de Josefa, quería saber todo lo que pasaba en la Torre. ¿Eran amantes?

—No, respondía la Infanta, no eran amantes. Pero fatalmente hubieran parado en eso, si José, a la muerte de su padre no hubiese tenido que marchar para la Habana, a hacerse cargo de su anciana madre. Desde allí, desde la Habana, escribía a Josefa: «Que en la necesidad de vender sus propiedades en Cuba no podría estar en Madrid si no a principios del Otoño».

Josefa, quien por similitud de temperamento tal vez, por mutua simpatía, llegó a ser la favorita de Isabel II y su inseparable compañera, la asediaba a todas horas con el problema de sus amores. En esto se apareció Güell y Renté en Madrid acompañado de «su anciana madre» y... «con numeroso equipaje, dos criadas mulatas y una cotorra. Había realizado sus propiedades en Cuba y no tenía más propósito que preparar para Josefa una dichosa existencia».

Dispensamos a nuestros lectores de los largos detalles de aquella obstinada campaña, con tánto arte llevada a cabo por María Josefa, hasta llegar a obtener de su prima, de la Reina, el permiso para su casamiento, que en secreto se celebraría en la Iglesia de las Descalzas. Pero, en este momento, el idilio se tornó en punzante drama.

«En la Sacristía, la Infanta de Borbón, esperaba a su futuro esposo, rodeada de su padre, indiferente, o a quien más bien divertía esta aventura de su hija, y los dos testigos de Güell, Don Eugenio Moreno López, y Prim, oficiales de caballería»... Cuando aguardaba Josefa el comienzo de la solemne ceremonia, la que declaraba a Güell su esposo, que casi lo era ya... «Sus largas y numerosas citas los habían invitado a libertades no comunes a los prometidos», en esos momentos, se apareció, aguando la fiesta, el Gobernador de Madrid, Don Patricio de la Escosura y... «delante de la Infanta, dijo al franciscano que iba a oficiar: —Se puede retirar, Padre; el Gobierno no autoriza este acto».

¿Qué había pasado? Pues que después de una borrascosa escena en el Consejo de Ministros, supo el «Espadón de Loja», denunciado por Aguayo, lo del matrimonio secreto, que se iba a celebrar y, entonces, montando en cólera aquel irascible andaluz, dió órdenes terminantes para suspender el acto. Al mismo tiempo, instruyó a la policía para detener a Güell, y sin permitirle hablar con nadie, ni aún con su madre, lo hizo meter en una silla de postas y, fuertemente custodiado, lo envió a Cádiz preso y rigurosamente incomunicado, al Castillo de Santa Catalina. De imaginar es todo el inmenso alboroto, palaciego y político, que causara en Madrid aquel abortado matrimonio.

La indignación y el dolor de Josefa no tuvieron límites. Ante la fría voluntad de Narváez, quien como única solución ofrecía, para poner en libertad «al intrigante cubano», deportarlo, bajo la vigilancia de la policía, a Cuba, airada, se irguió la voluntariosa niña.

No era la Infanta, a pesar de sus cortos años, mujer que renunciara, así, así, a su hombre. Por algo era ella hija de Luisa Carlota, la del tortazo a Calomarde, y

Digna hija de su madre
La gran Madama Angó

se preparaba para disputarle su cubano, de todas maneras, a Narváez. Primero trató, por medios increíbles en una joven tan poco ducha en las intrigas de la política, en tumbar al Espadón; para ello, muy zalamera, se dirigió al grupo de amigos del banquero Salamanca; sedujo al General Alaix, por medio de su mujer; arrastró a su cábala a los dos Conchas, al Marqués de Duero y a su hermano el Marqués de la Habana; al General Ros de Olano, y en su cólera arrebatada proyectaba «nada menos que hacer fusilar a Narváez». Pero su prima tenía necesidad del Espadón y, negándose a dejar caer a su primer Ministro, le aseguró que todo tendría, con el tiempo, remedio. Con esta seguridad, cambió Josefa de táctica. Bajo la promesa suya, la de renunciar al buen mozo, a los tres meses de la prisión de éste, bajo la vigilancia de la policía, trasladaron a Francia, como deportado, en la fragata «San Nicolás», a José Güell y Renté. Pero antes, pudo Josefa, por medio de la insustituíble Pepa, comunicar con su amado, enviándole un anillo de oro, y una carta, en el cual consignaba «el solemne juramento, hecho ante la Santa Virgen, que ella no pertenecería jamás a otro hombre sino a él».

Con esta promesa marchó el pobre enamorado para Francia, exhalando en doloridas estrofas su pena y que, dirigidas a la Infanta, avivaban su deseo:

«En mi eterno dolor ¡cuánto he querido!
En mi eterno dolor ¡cuánto he llorado!
En mi loca ambición ¡cuánto he soñado..

(Siempre contigo) 1847

En otros versos, desde París, pedía a su Infanta:

«Vencido al fin en la mundana guerra,
Cuando a la fuerza del dolor sucumba
Y acabe triste en extranjera tierra
¡Llévale flores a mi pobre tumba!

En fin, todo ese lastimero lirismo, brotado de aquel melancólico siboney, unido, de seguro, a sus masculinas y poderosas dotes encendían cada vez más la pasión de la joven Infanta, quien sutilmente la disimulaba, aún con su prima Isabel. Ya en este terreno, aparentó prestar oídos a los pretendientes que Narváez le ofrecía, pero al mismo tiempo concertaba una cita, al través de la frontera francesa, con su amado, para cuando la corte se trasladara a San Sebastián.

Mientras tanto, Güell, muy querido de altas personalidades de la iglesia española, por su fervor de creyente, marchó a Roma, con grandes recomendaciones para Pío IX, quien años después fuera el padrino de sus dos hijos, Raimundo y Fernando. «Allí se encontró con el hijo de un marino cubano (la historia no conserva su nombre) con quien envió a Josefa un artístico broche de coral montado en oro, con la divisa **Semper fidelis»**. La intervención del Pontífice, ganado por Güell a su causa; un burlesco, un escandaloso y ridículo episodio ideado y realizado por la traviesa Josefa, que ponía en solfa a Narváez, ya enervado por aquella lucha sin treguas, hizo que al fin, vencido éste por la enamorada y terca niña, ante las diarias admoniciones de la Reina, cediera furioso. Eso sí, exigiendo, como

. . . . . .

Por lo que pasó y eres ahora...

Nota: Don José Güell y Renté, Senador Autonomista por la Universidad de la Habana, dejó en Cuba deudos muy próximos; entre ellos, su primo hermano carnal. Don Gonzalo Güell, padre del otro Gonzalo, previa condición, que María Josefa de Borbón abandonara, renunciara por público documento a todos sus títulos y derechos, y que Isabel II firmara un decreto desterrando de España, para siempre, a su prima, deseoso ya, y a toda costa, de «librarse de aquella Infanta del diablo».

Se autorizó a Güell para atravesar la frontera. En la catedral de Valladolid, y sin pompa, se celebraría la ceremonia matrimonial, pero, advirtiendo al oficial de carabineros, que Madrid estaba prohibido para el desterrado. En Aranjuez se dispidieron ambas mujeres. Isabel II, contenta al ver dichosa a su prima, pero llorando triste, por el aislamiento en que iba a encontrar, lejos de su favorita: «y es decir ¡Dios mío!, suspiraba la reina, que yo misma he firmado este horrible decreto de destierro!».

«Era preciso, Isabel, replicó Josefa. Narváez nunca hubiera consentido, de otro modo, el matrimonio. Tú has hecho mi felicidad. Después de todo, en España, los destierros no duran mucho».

En los primeros días de septiembre del año 48, es decir, tres años después del famoso incidente de los caballos desbocados, en la Catedral de Valladolid, se unieron ante el venerable Capellán Don Cristóbal Foyatos, José Güell y Renté, con la que ya era ex Infanta, María Josefa Fernando de Borbón. Dos jóvenes oficiales, Pastor y Cascajares (2), fueron los testigos de Güell; el viejo Francisco de Paula, «cinchado en su uniforme, se apoyaba en un bastón y, detrás de él, una señora de edad (la madre de Güell) acompañada de una joven mulata, enjugaba sus llorosos ojos».

Se refiere que después de la ceremonia, el viejo y volteriano Infante Don Francisco de Paula, examinaba la espléndida custodia de aquella iglesia, la cual tenía esculpidos en su base a Adán y Eva en el Paraíso. El impenitente anticlerical, burlón, dijo al que era ya su yerno: «¡Vamos, hombre, también te has tragado la manzana!».

Después de la ceremonia, una gran silla de postas, tirada por ocho caballos, repleta de baúles y maletas, llevaba, al galope de sus tiros, hacia Francia, al «Señor y Señora de Güell y Renté», que así rezaban sus nombres en el pasaporte expedido por el Gobierno. Y aquella princesa, nacida en la solemne corte de España, hija de un Infante, nieta de Carlos IV, cuñada y prima hermana de Isabel II, Infanta de España, se despojaba de todos sus títulos, de todos sus honores y, alegre, los abandonaba para ocupar en el mundo el puesto de una modesta burguesa. Además, a cada vuelta de las ruedas de su coche, la separaba de su tierra, de España, a la cual jamás podría volver. Sin embargo, nada de esto nublaba la frente de la joven desposada, que «miraba a su marido, le sonreía, apretándolo entre sus brazos».

Epílogo. Más tarde se levantó el destierro a Güell y su mujer; volvieron para España; él tomó parte muy destacada, siempre en las filas liberales, en la política española; fué Senador del Reino, Constituyente. Más tarde creó Isabel, para sus dos hijos, para el mayor, el Marquesado de Güell, para el menor, el Condado de Valcarlos. Y aquí termina la romántica historia, el novelesco episodio de los amores de un cubano, cien por cien, que en París, en el año de 1881, en su oda «Cuba», decía:

¡Oh Cuba, paraíso de mi vida
No pudo Dios librarte de tu suerte...
Hoy la muerte de nuevo te derrumba

joven diplomático cubano; por cierto, con notable parecido a su tío Don José, el héroe de esta novela y, como él, de alta talla, de seis pies muy bien medidos, y hombre de urbano y exquisito trato.

(1) **Más tarde, comprometidos en movimientos de izquierda. Condenados, los indultó Isabel II.**

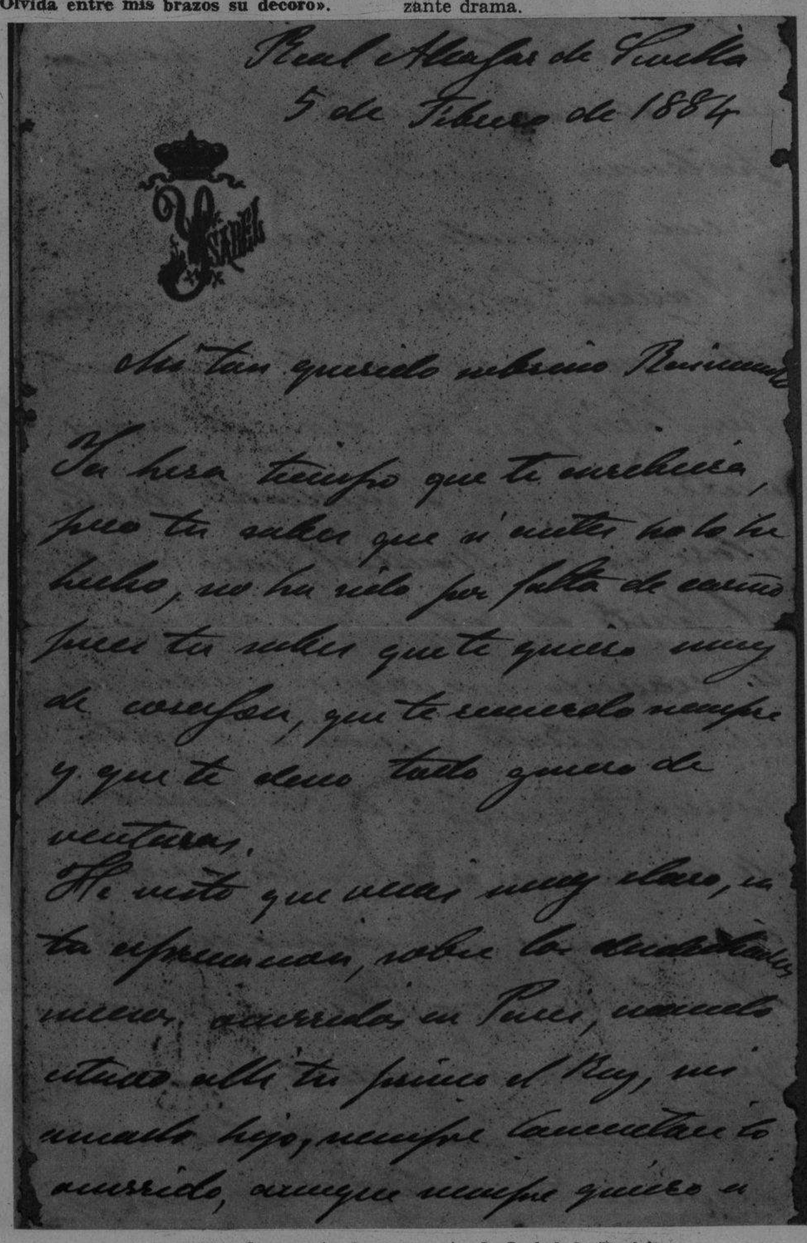

Otro fragmento de una carta de Isabel de Borbón.

Doña María Luisa Fernanda, infanta de España.

M.E.C.D. 2016

POR INICIATIVA de un grupo de intelectuales de la Secretaría de Estado, entre los que figuran—en esta fotografía—Ricardo Riaño, Jauma, David Whitmarsh y Nicolás Rivero Machado, saldrá a luz en breve una nueva Revista titulada «Orbita», dedicada al estudio de cuestiones internacionales. Por el ambiente que ha tenido esta idea y el interés del tema en estos momentos, se espera una gran acogida al nuevo colega.——(Fot. DM)

EL PASADO domingo se celebró en la residencia particular del doctor Campa, Secretario del Exterior, la boda del hijo del alto funcionario, Alberto de Campa y Roff, con la bella señorita Martha de la Torre. La señora Terina Roff de Campa y el señor Bernabé de la Torre, apadrinaron a los jóvenes contrayentes (todos en primer término, en la foto.)—(Fot. DM)

DE CAIBARIEN.—Banquete ofrecido por el Club Rotario, como homenage al compañero en la Prensa e inspirado poeta Sergio Enrique Hernández Rivera, con motivo de sus recientes éxitos ganando el primer premio en un concurso de poesías durante el Congreso Eucarístico celebrado en Cienfuegos.—(Fot. DM)

EL ACTO de la bendición del terreno donde se levantará el Panteón de los Caballeros de Colón de Cienfuegos, en el Cementerio Tomás S. Acea. Se destacan en el grupo el Diputado del Distrito de la Orden, Ramón Berrayarza; el Gran Caballero doctor Pino Varas; el señor Antonio G. Asensio, Presidente del Comité Pro-Panteón del Consejo San Pablo número 2317; el Padre Tomás; Ing. Navarro; doctor López Cano; señor Miyares; doctor Groso Villapol, notario que dió fe, y otros miembros de los Caballeros de Colón.—(Fot. DM)

EN EL Reparto Po quedó constituído pasado domingo Comité de Vecinos Propietarios, cu misión consiste iniciar las gestion pertinentes para grar el arreglo de calles de Barrio A Santa Amalia y Po barriadas que de ta suerte quedan unidas por la Ruta de los Omnib Aliados. En una estas fotos, captad en los instantes de reunión, se dest la Srta. Clara Me Secretaria del mo, haciendo uso la palabra para e plicar a los conc rrentes las gestion realizadas; y en otra: una gran ca tidad de público r sidente en las b rriadas mencionada que asistió a las d liberaciones soste das con esos fin —(Fot. DM)

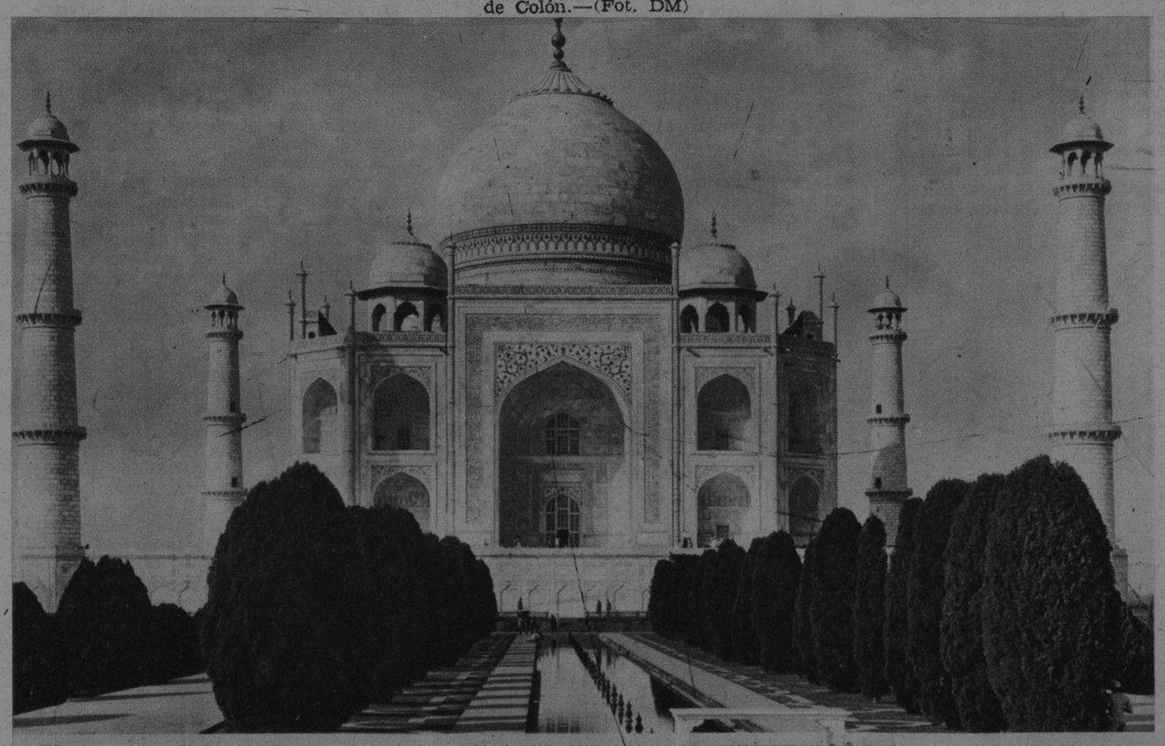

EL FAMOSO Taj Mahal (en Agra, India británica)—trescientos años de existencia—, en el cual se iniciarán en breve necesarias obras de reparación. La decisión de esas reparaciones proviene de un informe facilitado por un turista americano, que notó alguna grieta en la cúpula central.—(Fot. Wide)

CHARLES Standish Vereker (izquierda), hijo de Lord Gort, jefe del Estado Mayor del Ejército británico, y Lord Jellicoe, hijo del famoso Almirante de ese apellido, que se destacó en la pasada Guerra Mundial, aparecen juntos en el Colegio Militar británico donde actualmente cursan sus estudios, para incorporarse después al frente. —(Fot. Wide)

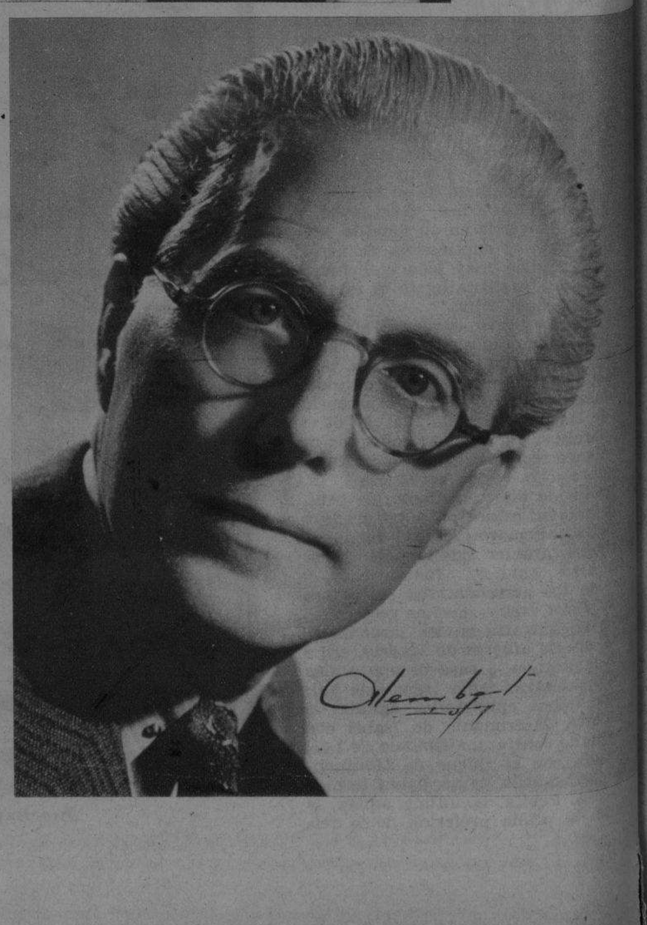

NUESTRO eminente compatriota Joaquín Nin, compositor y pianista de renombre universal, ofrecerá un ciclo de conferencias en el Conservatorio Nacional a partir del jueves 4 por la tarde, que titula: «La Estética frente a la Música». Conferencias llamadas a obtener un éxito grande que todo buen amante de la música sabrá apreciar.—(Fot. DM)

M.E.C.D. 2016