1ª SECCION

SERVICIO DE ASSOCIATED PRESS. Esta queda autorizada para usar nuestro servicio de noticias de información.

Servicio exclusivo de la Agencia «Havas» y del «Herald Tribune», de New York.

DIARIO DE LA MARINA

E DIARIO DE LA MARINA es el periódico más antiguo de Cuba. Fué fundado en el año mil ochocientos treinta y dos.

Servicios especiales de España. Hilo directo con New York y recepción directa por radio de otros servicios.

1ª SECCION

AÑO CVIII.—NUMERO 80 — ACOGIDO A LA FRANQUICIA POSTAL — LA HABANA, VIERNES, (SANTO), 22 DE MARZO DE 1940.—NUESTRA SEÑORA DE LA SOLEDAD — TIEMPO PARA HOY: BUENO — PRECIO: 5 CENTAVOS

TRES CORRESPONSALES AMERICANOS INFORMAN SOBRE SU VISITA A LA ISLA SYLT DESPUES DEL BOMBARDEO

(COLUMNA UNO)

Dudan en Francia que el Gabinete de Reynaud responda a las necesidades de la hora

VERSION SOBRE EL BOMBARDEO INGLES A SYLT

Tres corresponsales de los diarios americanos visitarán toda la región bombardeada

ENORMES HOYOS DEJAN LAS BOMBAS LANZADAS

Los ataques principales se dirigieron contra la grúa de la represa Hindenburg

(Por Alvin J. Steinkopf)

NORHUM, Isla de Sylt, marzo 21. (AP).—Tres periodistas americanos, invitados a esta base aérea alemana en el avión particular del Feldmariscal Hermann Goering, y, por tren especial, desde la represa Hindenburg, estuvieron examinando esta noche los efectos producidos aquí por la aviación británica con sus seis horas de bombardeo.

Se expresaron así: «Solamente dos de los edificios que vimos presentan señales de grandes daños. No pudimos notar la menor avería en los hangares ni tampoco logramos advertir, durante nuestro viaje a través de la represa Hindenburg, que allí hubiera caído una sola bomba.

«Las autoridades civiles afirman que solamente hubo tres heridos a consecuencia del raid. Una parte de la población civil de Sylt, en su mayoría mujeres, niños y hombres que han pasado de la edad militar, siguen atendiendo los cultivos de las fincas que posee esta isla».

El viaje fué autorizado por el alto mando alemán, tan pronto como dichos corresponsales lo propusieron.

Y añadieron: «Se nos mostró un edificio, según los alemanes, una enfermería, que fué tocado por una de las bombas inglesas.

El ataque a la represa Hindenburg

«En nuestro viaje por la represa Hindenburg, de seis millas, en un tren especial que funcionaba lentamente y se detenía a frecuentes intervalos, para ser objeto de inspección, ninguno de nosotros vió señales de daños sufridos por el pequeño ferrocarril estratégico, que es la línea vital de Sylt.

«Las dunas de arena de la extremidad sur de la isla están literalmente plagadas de bombas inglesas, y los ciudadanos y soldados examinan con curiosidad los cráteres de bombas.

«Calculan los oficiales que unas 40 bombas cayeron en los extensos terrenos del aeropuerto situado en el sur.

«Ciertamente, los hangares están intactos. Una bomba incendiaria que cayó sobre la gran grúa de acero con que se extrae a los hidroplanos del agua, se deshizo contra la plataforma de hierro y no causó ningún daño.

«Las explosiones ocurridas cerca de los hangares destruyeron algunos cristales de las ventanas; y las bombas que cayeron en el mar, los grandes tímpanos de hierro flotantes en las cercanías de la costa.

«Los aviadores alemanes dicen que los hangares y la gran grúa eran, probablemente, los objetivos de los atacantes, pero que las bombas, debido a caer desde una gran altura, carecían de puntería, concluyendo su razonamiento de esta manera:

«Como es natural, nuestras baterías antiaéreas los mantenían a raya, al mismo tiempo que afectaban los nervios de los pilotos ingleses; mucho ruido, como ustedes ven, pero casi o ninguna efectividad militar».

«En la enfermería ya aludida, tocada por una bomba, se salvaron las personas que allí se encontraban refugiadas en el sótano. El techo se cayó a pedazos y las paredes ofrecen grietas.

Otras averías sufridas

«Hay otro edificio que presenta señales de grandes daños y es una nave, contra la cual se hacen prácticas de tiro.

«Los alemanes afirman que tres aviones británicos fueron derribados. Una cerca de dicha pequeña comunidad. Este avión se hundió, pero el cadáver de un oficial, que intentaba, según parece, arrojarse cuando su aparato chocó en el agua, fué recogido del hielo a la mañana siguiente. De su uniforme se arrancó la insignia.

«En nuestro viaje por la represa Hindenburg pudimos subirnos a unas grandes piedras, con las que ésta es construída e inspeccionar la reparación del ferrocarril y cuanto nos rodeaba. En todo lo que alcanzó nuestra vista no se veía nada destruído».

Confirman la protesta danesa ante Inglaterra, por las bombas

LONDRES, marzo 21. (Havas).—Se confirma en esta capital que el ministro de Dinamarca en Londres recibió instrucciones del Gobierno de Copenhague, para protestar ante la Cancillería británica del hecho de que los aviones ingleses lanzasen un número de bombas en territorio danés, durante el raid contra la isla de Sylt. Debido a la festividad religiosa de hoy y mañana, se cree si las representaciones referidas serán presentadas inmediatamente.

Intensificó más el raid contra Sylt el oeste alemán, que en Berlín

AMSTERDAM, Holanda, marzo 21. (Havas). — La prensa alemana ha concedido poca importancia al bombardeo de la isla Sylt por la aviación británica. Por la lectura de los diarios de Berlín y otras ciudades del Reich, lo que se saca en claro es que todas las bombas cayeron en Dinamarca. Viajeros neutrales llegados hoy de Kiel dicen, sin embargo, que la impresión producida por el raid, tanto en los círculos militares como en los civiles de la zona occidental alemana, ha sido muy viva. Los diarios no callan una llamada de atención al hecho de que el ataque hubiese durase siete horas, lo cual demuestra que no pudo ser impedido o detenido ni por la artillería antiaérea ni por la aviación nazi de combate.

Cálculo sobre los proyectiles arrojados

LONDRES, marzo 21. (Exclusivo).—Lord Strabolgi, el Par laborista en la Cámara de los Lores, calculó que el número de bombas arrojadas por la F. R. A. sobre la base alemana de Sylt fué superior al arrojado por los alemanes sobre Londres en los cuatro años de la guerra anterior.

En la guerra pasada los alemanes arrojaron 922 bombas sobre Londres causando 600 muertes e hiriendo a cerca de 2.000 personas. El cálculo de lord Strabolgi hace creer que la F. R. A. arrojó como mil bombas sobre Sylt.

Aunque la prensa alegaba que cien aparatos participaron en el ataque, el Ministro de Aviación, Sir Kingsley Wood, dijo en el Parlamento, que el número había sido de «más del doble de los aparatos usados por los alemanes contra Scapa Flow».

Los alemanes sólo usaron 14 aparatos.

Tres pilotos ingleses condecorados por el ataque a Sylt

LONDRES, Marzo 21. (AP).—Tres miembros de las reales fuerzas aéreas fueron condecorados hoy «por actos de valor» en relación con el ataque de la aviación inglesa contra la base alemana de la isla de Sylt.

(Más detalles en la página ultima)

MAÑANA RESOLVERA LA CONVENCION LA EXTENSION DE LOS MANDATOS

(VEASE PAGINA DOS)

EN SESION EXTRAORDINARIA DISCUTIRA MAÑANA EL SENADO LA PROPOSICION APLAZANDO LOS COMICIOS PARA JULIO 1º

EL PROYECTO DE LEY HA SIDO PRESENTADO POR EL LIDER DE LA MAYORIA, JOSE A. CASABUENA

Se podrá presentar los certificados de candidaturas hasta el 20 de Abril y los suplementarios hasta el 30 del propio mes. Propugnará Capestany la fecha señalada

Fué convocado anoche el Senado de la República para una sesión extraordinaria que tendrá lugar mañana, sábado, a las cuatro de la tarde.

Se tratará en ella exclusivamente de la proposición de ley que pospone las elecciones nacionales para el día primero de julio del presente año y que suscribe el senador José A. Casabuena, como líder de la Mayoría senatorial.

Tal como anunciamos en nuestra anterior edición, la comisión electoral del Partido Demócrata Republicano y la Coalición dejó terminados sus estudios sobre el asunto en la madrugada.

Los certificados originales de candidaturas se podrán presentar hasta el día 20 de abril y los certificados suplementarios hasta el día 30 del propio mes.

También se afirma que se hace constar en la proposición de ley citada que contra los acuerdos de las juntas provinciales admitiendo certificados de candidaturas no se admitirán recursos, a fin de que nada pueda obstruccionar el desenvolvimiento del proceso electoral; y que dentro de los cinco días siguientes a la vigencia de la ley, el comité ejecutivo de cualquier partido, convocado con 24 horas de anticipación, podrá dejar sin efecto cualquier postulación que hubiera hecho la asamblea provincial o municipal de la organización política.

Es posible que se fije en definitiva el 30 de junio

No obstante haberse fijado en la proposición de ley el primero de julio como la fecha para la celebración de los comicios, es muy posible que la misma, en definitiva, sea cambiada por el 30 de junio.

El senador Manuel Capestany, miembro destacado de la comisión electoral que cambió impresiones sobre todos estos extremos y fijó las orientaciones, entiende que el día 30 de junio se presta mejor para la celebración de las elecciones nacionales, por tratarse de un domingo, es decir de un día no laborable.

Fundamentándose precisamente en estas razones propugnará dicha modificación, que sólo adelanta 24 horas los comicios.

Quizás no se reúna el sábado el quorum necesario

Con motivo de encontrarnos en Semana Santa, es muy probable que el sábado no se logre reunir en el Senado el quorum necesario para celebrar la sesión de carácter extraordinario, pues muchos senadores se hallan en el interior de la República.

De fracasar la sesión por falta de quorum, se formulará una nueva convocatoria para el lunes próximo.

Notable progreso del presupuesto agrario americano

El Senado estuvo a punto de poner a votación su montante de mil millones de dólares

WASHINGTON, marzo 21. (AP).—Con los partidarios de las economías en franca retirada, el Senado estuvo a punto de poner a votación, con un montante de mil millones de dólares, el presupuesto agrario.

La Alta Cámara aprobó, uno tras otro, todos los aumentos hechos por la Comisión de Presupuestos en el proyecto procedente de la Cámara de Representantes.

Entre los artículos aprobados hay uno que ordena al RFC que haga préstamos hasta la suma de 40.000,000 de dólares a la administración de electrificación rural y de $50.000,000 a los agricultores que deseen adquirir fincas.

Ellender presentó una enmienda, con el fin de que se haga partícipe de los pagos por beneficios de la ley azucarera a los plantadores que hicieron siembras en exceso de la cuota, basándose en que las realizaron cuando el Presidente Roosevelt las suspendió el 11 de septiembre.

Agregó el senador por Louisiana, que los funcionarios del Departamento de Agricultura están en desacuerdo con él sobre las penalidades que deben aplicarse en estos casos.

Los italianos del Tirol Meridional nada debe temer

El Premier Mussolini así lo expresó en el discurso que pronunció ante su delegación

ROMA, marzo 21. (Havas).—Hablando ante una delegación de alógenos del Alto Adigio (Tirol Meridional), que optaron recientemente por la ciudadanía italiana, el Primer Ministro Mussolini declaró hoy, que «Los acuerdos italo-alemanes fueron consecuencia lógica de acontecimientos históricos, como el viaje del canciller Hitler a Roma y las entrevistas que tuvieron su consagración, ulteriormente en el pacto de alianza germano-italiano».

«Las fronteras alpinas —agregó el Duce— ya, antes del advenimiento de los hombres, demarcaban los límites geográficos de Italia. Por ello, jamás deberán ser motivo de controversias eventuales, y sí perdurar siempre como una línea de unión de dos Estados, dos pueblos, dos grandes civilizaciones y dos revoluciones idénticas y modernas. Vuestra conciencia os impuso la conservación de la nacionalidad italiana, de lo cual quedé muy satisfecho. Corren rumores clandestinos acerca de la suerte que aguardará a los que decidieron conservar su nacionalidad italiana en el Alto Adigio. Mas yo os declaro que podéis seguir viviendo tranquilos en vuestra residencia habitual. Nadie piensa ni pensará en alejaros de vuestros hogares, para enviaros a lugares distantes, del reino o del imperio. El Gobierno fascista continuará todo lo posible para garantizar a las poblaciones fieles y leales del Alto Adigio, tranquilidad, orden y bienestar.

MURIO EN PARIS EL SR. MARIO CARRILLO, DISTINGUIDO CUBANO

PARIS, marzo 21. (AP).—Mario Carrillo de Albornoz, Subsecretario del «Guaranty Trust Company», en París, y ex funcionario del Departamento de Hacienda de Cuba, falleció ayer a los 65 años de edad, después de una operación.

Nació en Nueva York y se educó en la Universidad de Columbia. Sirvió a Cuba durante la guerra hispano-americana.

N. de R.—El señor Carrillo de Albornoz, ausente de Cuba hace alrededor de veinte años, era una destacada personalidad en las esferas sociales e intelectuales de nuestra nación y un destacado guerrero. Nieto del gran patriota Don Miguel de Aldama, e hijo del Licenciado Isaac Carrillo, primer Secretario de la Audiencia de la Habana, estuvo en la revolución libertadora obteniendo el grado de Capitán en la escolta del Generalísimo Máximo Gómez. Escribió un libro en inglés que ha sido traducido y publicado también en castellano «On the saddle with Gómez» que es una de las más interesantes narraciones de la lucha emancipadora que él vivió junto al inmortal guerrero. Al constituirse la Guardia Rural fué designado para un alto puesto en su oficialidad a las órdenes del General Alejandro Rodríguez y al ocupar el General Mario G. Menocal, el cargo de Jefe de la Policía de la Habana figuró como ayudante de éste. Un hijo del señor Carrillo, el joven Edgard Carrillo y Angulo, reside en Varadero, Cárdenas. El DIARIO DE LA MARINA envió su pésame a los deudos del desaparecido, entre los que se encuentra nuestro compañero el doctor Antonio Carrillo de Albornoz.

OCUPAN BOLETOS POR VALOR DE $1.000,000 EN UNA LANCHA PIRATA

MATANZAS, Marzo 21. DIARIO. Habana. —Miembros del Ejército Constitucional y de la Marina Nacional detuvieron en la noche de hoy en Puerto Escondido, cerca de Canasí, una lancha pirata tripulada por Agustín Sánchez, Miguel Ponce y Primitivo Báez, quienes conducían en calidad de contrabando, 36 grandes paquetes de **boletos** aparentemente autorizados por el Gobierno de la República para el sorteo del 20 de mayo próximo. Se trataba de 60,635 talonarios, con un valor de más de un millón de pesos, los que iban destinados a los Estados Unidos.

Se ha dado cuenta al Juzgado de Instrucción, el cual se halla actuando ya, a la vez que investiga en torno a la muerte de uno de los tripulantes de la mencionada lancha, nombrado Bernabé Devesa, de quien dicen sus compañeros que fué arrebatado por una ola.

- VIERNES SANTO -

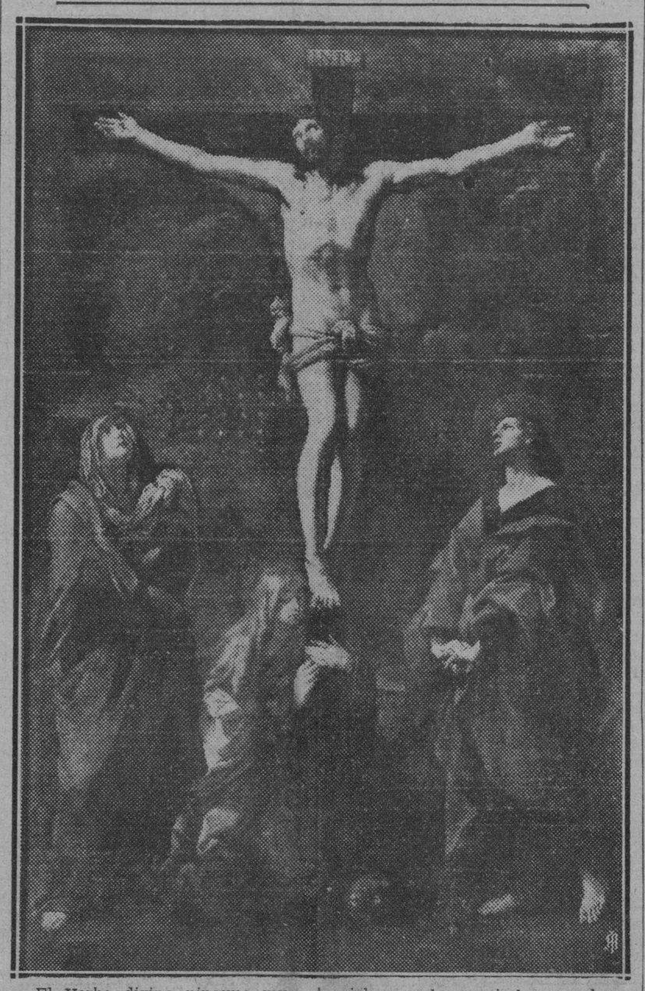

El Verbo divino ninguna mudanza sufrió en su divinidad al tomar carne en las entrañas de María. En cuanto a Dios, se quedó después de encarnado como antes estaba...

Si tuvo madre, si lloró en un pesebre, si padeció hambre y sed y cansancio, si fué azotado, coronado de espinas, clavado en una cruz y muerto entre dos ladrones, todo eso lo tuvo en cuanto a Hombre. Todo eso lo recibió en su santísima humanidad, a la que estaba hipostáticamente unido, subsistiendo, pues, la naturaleza humana y la divina en una sola persona...

* * *

...Y lo crucificaron, y crucificaron con El dos ladrones, uno a la derecha y otro a la izquierda. En el medio, Jesucristo.

Así se cumplió la Escritura que dice: «Y fué reputado entre los inicuos».

Y clavado ya, y expuesto entre dos ladrones a las burlas y a las ironías y la cruel injuria del populacho, Jesús le habla a su Padre y dice: «Padre, perdónalos, porque no saben lo que hacen».

En los labios exangües del Salvador no hay palabras de maldición o de reproche; hay sólo palabras de perdón.

Y cuando uno de los ladrones, sintiendo removerse en su alma pecadora todas sus pasadas iniquidades le suplica ansioso: «Señor, cuando hayas llegado a tu reino acuérdate de mí», Jesús le responde: «Hoy serás conmigo en el Paraíso».

Con esta respuesta el Rabí de Galilea da por terminada la obra de la redención. Esta respuesta significa que la seguridad del cielo para la especie humana había sido otorgada.

Porque si nuestros primeros padres nos perdieron con su pecado, Cristo nos salvó pagando en la cruz la deuda del humano linaje, retornándonos a la vida de gracia que Adán y Eva nos habían quitado.

Por Cristo sabemos que Dios amó al mundo en tal manera, que dió a su unigénito Hijo para que todo el que cree en El no perezca, sino que tenga vida eterna.

Cristo nos sacó de las tinieblas a la luz, del error a la verdad, de la muerte a la vida, del cautiverio de Satanás a la libertad de los hijos de Dios.

* * *

Desde el pesebre a la cruz—breve curso de una gloriosa existencia—, Jesús siguió paso a paso, sin apartarse un punto, su divina misión. Vino a la tierra a redimirnos por el amor, por la caridad, por la fe. Ni antes de El, ni después de El, ha escuchado el hombre palabras más dulces ni más profundamente misericordiosas.

Vino a abatir el egoísmo, a desarraigar la injusticia, a limpiar los corazones de la iniquidad que los perturba y entenebrece... Egoísmo, injusticia, iniquidad que mantienen en guerra a las naciones...

* * *

Señor nuestro y Salvador nuestro.

Al pie de la cruz que tu preciosa sangre santificó acudimos a pedirte que tiendas tu divina mirada hacia aquellos hermanos nuestros que se destruyen guerreando y derrames sobre ellos el bálsamo de la paz...

"Unamuno señaló a los españoles lo que constituía su verdadera misión: hispanizar a la Europa"

En una interesantísima conferencia pronunciada anoche en el Ateneo de La Habana, el Dr. José Ferrater plasmó el verdadero sentir del ilustre pensador salmantino

Unamuno señaló a los españoles lo que constituía su verdadera misión: la hispanización de Europa, dijo el doctor José Ferrater Mora en una interesantísima conferencia en el Ateneo de la Habana, la prestigiosa institución que preside el doctor José María Chacón y Calvo, Director de la Cultura de la Secretaría de Educación.

Al enfrentarse con España, Unamuno siente, agregó el conferenciante en su magistral disertación, la sensación de hallarse afectado por un dolor: España le duele como podría dolerle el corazón.

Fué esta conferencia parte del ciclo que sobre figuras de la filosofía contemporánea viene ofreciendo el Ateneo de la Habana, y como en las noches anteriores un público nutrido y selecto colmó los salones de la citada entidad.

El doctor Ferrater, joven profesor de filosofía, que ha hecho magníficas contribuciones a la historia del pensamiento español, habló largo y bien de don Miguel Unamuno, con la autoridad singularísima que le otorgó el propio Unamuno en una epístola, en la que manifestó que la síntesis que le había enviado de su ideología era algo insuperable, «algo que yo mismo quisiera hacer si a mí alguna vez se me ocurriese escribir una síntesis».

Estas palabras de una carta llena de intimidad, escrita con sinceridad muy honda, como todo lo que salió de la pluma del vasco universal, avivaron el hondo interés del auditorio del Ateneo por oír al profesor español, y no se malograron estas esperanzas.

La exposición del pensamiento de Unamuno que hizo Ferrater fué verdaderamente magistral. Muy clara, muy precisa, traspasada toda ella de íntimo fervor espiritual.

A continuación, para ilustrar al lector sobre lo que fué la conferencia, ofreceremos un apretado resumen de la misma:

Unamuno nace en una época en la que, como el mismo ha dicho más de una vez, y como ha novelado en «Paz en la Guerra», se olía todavía en España, y más particularmente en Bilbao, el fuerte olor de la pólvora. Pólvora de guerra civil, que cubrió la niñez de nuestro pensador y que influyó de modo decisivo sobre su idea de España. En este ambiente, desgarrado por la lucha interna y a la vez por la creciente oposición que se iba perfilando entre los que pretendían europeizar a España y los que propugnaban o poco menos el cierre de las fronteras, se formó el carácter de Unamuno y su honda participación en el debate. Como es bien sabido, después de haber hecho coro a quienes pedían «fuera cerrado con siete llaves el sepulcro del Cid», Unamuno se sumó al segundo grupo y, finalmente, embriagado de neo-quijotismo, señaló a los españoles lo que, a su entender, constituía su misión verdadera: la hispanización de Europa.

El combate de Unamuno contra la lógica y contra toda filosofía calificada de abstracta no es más que una consecuencia de la intuición central que mueve toda su obra y toda su vida, intuición que puede expresarse con el nombre de «doctrina del hombre de carne y hueso». Lo que en filosofía debe importarnos más, sostiene Unamuno, es el hombre, y en ello estarán de acuerdo con él la mayor parte de los filósofos.

A este hombre, igualmente alejado de una entidad abstracta y de una pretendida superrealidad eterna, es al que Unamuno llama, con expresión llana y honda, «el hombre de carne y hueso». Expresión que debe entenderse cabalmente como el sentimiento de la propia existencia, manifestada en el dolor y en la desesperación, y que conduce a Unamuno desde esta posición primaria aparentemente materialista a la afirmación de la inmortalidad existencial.

El antiracionalismo de Unamuno se expresa, naturalmente, no sólo en este menosprecio de la razón, sino cayendo en el lado opuesto, en el ensalzamiento de todo lo que sea absurdo, alógico e irracional. El descubrimiento certero de que en la existencia humana lo racional ocupa solamente una mínima parte, le hace volcar el peso de todos sus argumentos sobre la parte que no participa de la razón. No es sorprendente que, a tenor de ello, Unamuno defienda, por ejemplo, la paradoja frente al silogismo.

Unamuno rechaza toda prueba conducente a demostrar lo absurdo de la idea de inmortalidad justamente porque, como antes he precisado, la razón es impotente para derribar el fundamento de esta creencia, un fundamento que radica en la esperanza. Sólo porque el hombre espera la perduración de su ser puede creer en ella, y sólo porque cree en ella puede pensarla. Por eso toda pretensión de demostrar la inmortalidad, lo mismo que de negarla, es inadmisible. La teología, que intelectualiza la creencia en la pervivencia personal, y el racionalismo antiteológico que intenta destruirla, son dos manifestaciones de una misma actitud de decadencia, de esta actitud que, según Unamuno, adoptaban los estoicos y los epicúreos en el areópago ante las palabras de San Pablo.

Lo que Unamuno siente al enfrentarse con España es, como él mismo ha dicho, no la sensación de encontrarse ante un pueblo, ni mucho menos la conciencia de situarse ante un problema, sino la sensación de hallarse afectado por un dolor. España le duele como podría dolerle el corazón».

La próxima conferencia estará a cargo del doctor Medardo Vitier, Presidente de la sección de Estudios Filosóficos del Ateneo, que tratará de Don Alejandro Korn, el gran pensador argentino.

Finlandia pide le ayuden a su reconstrucción

Se dirige a la Sociedad de las Naciones con ese objeto. Será complacida

GINEBRA, marzo 21. (AP).—El Gobierno finlandés se ha dirigido a la Liga de las Naciones solicitando ayuda para la reconstrucción del país.

Una nota, entregada por el ex-Ministro de Estado, Rudolf Holfti, agradece a la Liga y a los miembros que a ella pertenecen, la ayuda prestada a Finlandia durante el tiempo que duró su guerra con Rusia; luego, solicita que se siga ayudando a este país a fin de que pueda atender a su reconstrucción.

Los funcionarios de la Liga manifestaron, que la sociedad internacional continuará en su labor de coordinar toda la ayuda que a Finlandia se preste en el período de reconstrucción.

HAN AUMENTADO DE TAL MANERA LAS DEMANDAS DEL EJERCITO ALEMAN, QUE LOS TALLERES SIEMENS SON INSUFICIENTES

BERLIN, marzo 21. (Havas).—Karl Friedrich von Siemens, director general de las fábricas Siemens, declaró hoy a la junta general de accionistas de la poderosa empresa siderúrgica, que «las exigencias directas e indirectas del ejército alemán han aumentado en forma desproporcionada a nuestras capacidades; de manera que nos vemos obligados a no cumplir las órdenes particulares, aun las hechas del extranjero. Por ello, las necesidades de la clientela, si no están ligadas a las del ejército, no podrán ser satisfechas. Las demandas militares, en el campo electro-técnico, se han multiplicado de manera considerable desde la guerra mundial. Actualmente, la mano de obra y las instalaciones no son suficientes para satisfacer las peticiones electro-técnicas. Los laboratorios se encuentran sobrecargados de trabajo».

Impugna el Almirantazgo el comunicado alemán sobre un reciente ataque nazi a un convoy. (Véase información en la página DOS).

EXCESO DE MINISTROS Y POCA REPRESENTACION DE PARTIDOS DEFECTOS DEL NUEVO GABINETE

Los elementos de derecha están casi excluídos y las figuras de fuerte significación nacional no han entrado a cooperar con el Premier M. Reynaud

EL MINISTERIO DE INFORMACION A CARGO DE UN PERIODISTA CONSTITUYE UNA INNOVACION

Mañana celebrará su primera reunión el Gabinete con el Presidente Lebrún. Campinchi y Dautry son las figuras más preeminentes del nuevo Gobierno

PARIS, marzo 21. (AP.)—El gabinete de Reynaud, rápidamente constituído, comienza a encontrar la confianza del Parlamento.

Actuando con toda celeridad de acuerdo con el encargo presidencial, Reynaud, Ministro de Hacienda en el Gobierno dimitente, puso fin a la crisis ministerial en un solo día, pero el nuevo gabinete está lejos de satisfacer a la opinión pública francesa.

No es ni pequeño ni compacto el Gobierno formado por Reynaud. Tampoco lo es de unión nacional, porque no incluye a todos los partidos franceses.

El nuevo Gobierno consta de 22 Ministros, o sea tres más que el de Daladier dimitido ayer, y en él no cooperan dos poderosos grupos derechistas.

Mucha de la oposición del Parlamento al Gobierno de Daladier se basa en que a juicio de los diputados es de necesidad, para la mayor eficiencia en la dirección de la guerra, que el gabinete conste de pocas personas. A esta exigencia, responde la creación por Reynaud de un «comité de guerra» dentro del Gobierno, compuesto por el jefe del mismo, el viceprimerministro Camille Chautemps, del ex-primer ministro Edouard Daladier, que ocupa la cartera de Defensa Nacional; Georges Mandel, exministro de las Colonias; Lucien Lamoureux, nuevo ministro de Hacienda y Raoul Dautry, ministro de Armamentos.

Este «comité de guerra» se reunirá varias veces por semana.

El acontecimiento que se presta a mayores conjeturas es la decisión tomada por el partido radical-socialista de Daladier, que tiene siete ministros en el Gobierno, de hacer reservas con relación a la futura acción, lo que, dicho en otras palabras, quiere decir que el partido que hace noches publicó una nota diciendo de Daladier que tenía la confianza «ahora más que nunca», no está dispuesto a dar su voto incondicional al Gobierno que a Daladier ha suplantado.

Reynaud y su gabinete celebrarán mañana por la mañana su primera reunión con el Presidente Albert Lebrun; por la tarde se presentarán ante la Cámara.

Los grupos derechistas disgustados con el gabinete de Reynaud, que son la Alianza republicana de Etienne Flandin y la Federación republicana derechista de Louis Marin, aseguran que de ningún modo se trata de un verdadero gabinete de guerra, tal como lo pedía la Cámara.

La decisión de Daladier de continuar en el Gobierno como Ministro de Defensa Nacional se tomó después de que sus amigos más íntimos dijeran que necesitaban algún descanso.

Las más fuertes figuras en el gabinete Reynaud, aparte Daladier, son César Campinchi y Dautry.

La creación de un Ministerio de Información, poniendo a su frente al periodista Louis Oscar Frossard es una de sus innovaciones. También se espera una reorganización completa en los servicios de propaganda.

El gabinete ha quedado constituído de la siguiente manera:

Primer Ministro y Ministro de Estado, Paul Reynaud.

Viceprimer Ministro: Camilo Chautemps.

Ministro de Defensa Nacional: Edouard Daladier.

Ministro de Marina: César Campinchi.

Ministro del Aire: Laurent Eynac.

Ministro de Armamentos: Raoul Dautry.

Ministro del Interior: Henry Roy.

Ministro de Comercio: Louis Rollin.

Ministro de Justicia: Albert Serol.

Ministro de Hacienda: Lucien Lamoureux.

Ministro de Colonias: Georges Mandel.

Ministro de Instrucción Pública: Albert Sarraut.

Ministro de Provisiones: Henri Queuille.

Ministro de Agricultura: Paul Theller.

Ministro del Bloqueo: Georges Monnet.

Ministro de Obras Públicas: Anatole de Monzie.

Ministro del Trabajo: Charles Pomaret.

Ministro de Comunicaciones: Jules Julián.

Ministro de Información: Louis Frossard.

Ministro de la Marina Mercante: Alphonse Rio.

Ministro de Salubridad Pública: Marcel Heraud.

Ministro de Pensiones: Albert Riviere.

Farley está en su derecho al aspirar a la Presidencia

El Secretario Ickes, dice que es un hombre excelente y que reúne condiciones para ello

WASHINGTON, marzo 21. (AP).—Mientras la Casa Blanca mantiene su silencio acerca de la candidatura activa del Director General de Comunicaciones, Hames A. Farley, a la Presidencia de la República, el Secretario del Interior, Ickes, partidario de que Roosevelt presente su candidatura para un tercer período, dijo que ningún candidato cuenta con bastante delegados para lograr la nominación.

Ickes mencionó a Farley, al vicepresidente Garner y a Paul V. Mac Nutt, Administrador de Seguridad Social.

Disculpó el Secretario del Interior a Farley, arguyendo que es un hombre excelente y que todos los ciudadanos tienen derecho a anunciar su aspiración a la Presidencia, pero, agregó que un reciente viaje que hizo al Oeste le demostró que California está «por una abrumadora mayoría de votos a favor de un tercer período».

En tanto que los senadores contrarios al Presidente sostienen que Farley ha arrojado una piedra en el camino del tercer período, los simpatizadores de Roosevelt insisten en que el Director de Comunicaciones se retirará, si el Jefe del Ejecutivo decide presentar su candidatura.

Terrible choque causó 2 muertos y varios heridos

Un ómnibus y un camión se embistieron cerca de Tunas de Zaza en la Ruta Central

PLACETAS, marzo 21. (A las 10-30 p. m. por teléfono de larga distancia). A cuatro kilómetros del lugar conocido por Tunas de Zaza, de la carretera Central ocurrió en la noche de hoy, como a las nueve y media, un violento choque entre un ómnibus de pasajeros de la empresa Flecha de Oro y el camión número 85. 9767, del expreso «Martí», que iba en dirección a Camagüey. La violencia del choque dió lugar a que ocurriera la muerte de dos pasajeros y diez heridos graves. Uno de los muertos se pudo identificar con el nombre de Alberto Sosa, natural de Cifuentes; el otro, ya cadáver, fué trasladado a Cabaiguán, por lo que no fué posible obtener su identificación.

Los heridos todos de gravedad, fueron asistidos en Placetas, y se nombran Velázquez, Carlos García, Josefina Mendoza, Carlos Consuegra, padre e hijo, de igual nombre y apellido, Brígida López y Miguel Viera. También fueron trasladados a Cabaiguán tres heridos, cuyos nombres no pudieron ser anotados en Placetas.

Las Autoridades, tan pronto ocurrió el accidente, se constituyeron en el lugar de los hechos, donde aparece el Omnibus completamente destrozado iniciando las actuaciones de costumbre. **Bernardino Banga**, corresponsal.

Amonestó Hull a un ministro por su germanofobia

Pronunció un discurso en el Canadá, que provocó la protesta oficial de Berlín

WASHINGTON, marzo 21. (AP).—James H. R. Cronwell. Ministro de los Estados Unidos en Canadá, y casado con «la muchacha más rica del mundo», fué amonestado públicamente por el Secretario de Estado Hull, esta noche, debido a su discurso antialemán y su acentuado sabor aliádofilo.

Hull despachó un telegrama a Cronwell, diciendo que el discurso pronunciado el martes en Toronto viola «las instrucciones que se le dieron», al mismo tiempo que «perjudica las relaciones entre este país y otros gobiernos», añadiendo que debe hacer lo posible para evitar que el caso se repita.

Una tempestad de crítica fué producida en el Congreso, a raíz de conocerse el contenido del expresado discurso de Toronto, llegando a pedirse la distitución del Ministro; pues su oración no fué otra cosa que una enfática condena de los nazis y la expresión del deseo de que los aliados obtengan la victoria.

El senador Walsh sumó su voz a las protestas de sus compañeros del Congreso, arguyendo que un profesor de la Philips Academy, de Andover, Mass., le ha escrito manifestándole que« precisa hacerse presión para que sea retirado el Ministro, o en caso contrario las autoridades de Washington deben desaprobar sus manifestaciones».

Se decía esta noche en los centros enterados, que la Embajada alemana estudia una protesta que formular contra el referido discurso. Sin embargo, es posible que después de la amonestación de Hull, desistirán los alemanes de su intento.

EXIJA el Suplemento en ROTOGRABADO con esta EDICION

M.E.C.D. 2016

CON NUMEROSAS ASAMBLEAS FINALIZA LA ELECCION DE CANDIDATURAS DE LOS PARTIDOS OPOSICIONISTAS

NOTAS POLITICAS

LOS DEMOCRATAS PROCLAMARON A RAUL MENOCAL, CANDIDATO A LA ALCALDIA

Respondiendo a la convocatoria hecha, ayer se reunieron los delegados a la Asamblea Nacional Municipal del Partido Demócrata Republicano en Estévez 104.

Se informó haber respondido al pase de lista ochenta y tres delegados, de los ciento veintinueve que integran la asamblea.

Esta tuvo celebración bajo la presidencia del concejal José Castillo, actuando en la secretaría el también concejal Luis Fernández Roger.

Fué aprobada una moción suscrita por 81 delegados que proponía la proclamación como candidato a la Alcaldía de la Habana del doctor Raúl Menocal Seva, y que del seno de la Asamblea fuera designada una comisión que participara el acuerdo al jefe del Partido, General Menocal.

Fué acuerdo que la Mesa y los delegados se trasladen el sábado a la residencia del presidente del Partido, General Menocal, para comunicarle la decisión de la asamblea.

Dió las gracias a nombre del candidato Raúl Menocal, el doctor Rogelio Valdés Jorge, y finalmente, habló el doctor Jorge Casuso.

SENEN VIEGO, CANDIDATO A REPRESENTANTE

En la ciudad de Sta. Clara quedó designado anteayer candidato a representante por el Partido Revolucionario Cubano (Auténtico) el joven revolucionario, Senén Viego, quien, a juzgar por los conocedores del panorama electoral en aquella circunscripción, tiene asegurada el acta.

CANDIDATURA PROVISIONAL DE ACCION REPUBLICANA

La Asamblea Municipal del Partido Acción Republicana hizo anoche designaciones correspondientes para Alcalde y Concejales.

La candidatura tuvo carácter absolutamente provisional, llenándose con ello requisitos del Código Electoral, y a reserva de modificaciones en la candidatura, según conveniencias del Partido.

CAMPAÑA COALICIONISTA

Visitaron las oficinas de control de la Coalición Socialista Democrática del Reparto Kohly, los señores Santiago Alvarez, candidato a Gobernador de Matanzas, José Manuel Quintana y Marcelio Vázquez, los que dieron cuenta al teniente coronel Mariné de las actividades de la Coalición en la región yumurina.

También visitó estas oficinas una comisión de políticos cenedistas del barrio de Carlos Manuel de la Cruz. Invitaron al teniente coronel Mariné a una fiesta que se celebrará próximamente en esa barriada con motivo de constituirse el Directorio Pro Batista Presidente.

Recientemente han sido constituídos los siguientes comités de Amigos de Mariné, para Presidente Batista:

Marianao, bajo la presidencia del señor Alberto González; y Cayo Hueso, presidido por Jesús Hermida.

En Madruga se está organizando una concentración para el día 25, a las nueve de la noche, a la que concurrirán los dirigentes de la Coalición Socialista Democrática.

MITIN AUTENTICO

El martes 26 se celebrará en Santa Irene y Durege, barrio de Santos Suárez, un mitin organizado por el comité ejecutivo del Partido Revolucionario Cubano (Auténtico).

Asistirá el pleno de la organización «Juventud Auténtca».

Oradores de los partidos oposicionistas harán uso de la palabra.

COMITES DE PROPAGANDA

Continúan los amigos del doctor Gabriel Landa, constituyendo comités de propaganda en los barrios y términos de la provincia.

El más reciente de estos organismos constituído es el de Managua, del término municipal de San Antonio de las Vegas.

Centenares de personas asistieron al mitin celebrado, donde fué proclamada la candidatura del doctor Landa.

JUVENTUD MUNICIPAL INDEPENDIENTE DE LA HABANA

Esta tarde, a las cinco, se reunirá la Asamblea Municipal de la Juventud Independiente de la Habana, para hacer sus postulaciones para alcalde y concejales.

El acto se celebrará en Carlos III número 905, altos.

Convocan los señores Mario A. Núñez, presidetne, y Luis G. Avila, secretario de correspondencia.

UNION POLITICA MUNICIPAL

Se constituyó el Directorio del Distrito Este de la UPM, ante numerosa concurrencia, eligiéndose la correspondiente directiva.

Para presidente fué designado el señor Anselmo Alvariño y para secretario de correspondencia el señor Enrique A. Escobar.

CANDIDATO A CONCEJAL

Nos informa el doctor Andrés Rodríguez, secretario de correspondencia del comité pro Quintín Echevarría, que las oficinas de este candidato han sido instaladas en Vista Hermosa 420, en el barrio del Cerro.

Este comité de propaganda se encuentra presidido por el señor Eugenio Pita.

El señor Quintín Echevarría está nominado candidato a concejal por el Partido Popular Cubano.

EN SANTIAGO DE LAS VEGAS

Nuestro corresponsal en Santiago de las Vegas, señor Manuel Perera, nos comunica las postulaciones hechas por los distintos partidos políticos en aquella localidad.

Los Partidos Liberal, Popular y Nacionalista, nominaron para la Alcaldía al señor Gerardo Castro Martínez, presidente del Partido Liberal.

Unión Revolucionaria Comunista lleva candidatura propia y postuló al señor Albo Parra Noriega.

Para ayer estaba convocada la Asamblea Municipal del Partido Conjunto Nacional Democrático. Se espera que los conjuntistas designen candidato al doctor Idael Torres O-Hallorans.

Posiblemente hoy se reúnan allí las Asambleas de los Partidos Acción Republicana, Revolucionario Cubano (Auténtico) y ABC.

CANDIDATOS ABECEDARIOS

Dirigentes abecedarios nos informaron que el doctor Jorge Mañach se presentará como candidato a senador por Las Villas y el doctor Emeterio Santovenia en la candidatura senatorial de Oriente.

El doctor Joaquín Martínez Sáenz no ha sido nominado para ningún cargo electivo en las próximas elecciones.

CANDIDATURA AUTENTICA EN LAS VILLAS

La asamblea provincial del PRC (Auténtico), postuló en Santa Clara la siguiente candidatura:

Para senador, Miguel A. Suárez Fernández, con el número uno; suplente, Nicolás Martín Hidalgo Gato; Agustín Cruz Fernández, con el número dos; su suplente, Eligio Estrada Blanco; Rufino Aparicio Leal con el número tres; su suplente, Nicanor Colina Jáuregui; Domingo Capiro Pino, con el número cuatro; su suplente, Pablo González Beltrán.

Para gobernador, Ignacio Vergara Leonard; para senador, en el cargo vacante, Juan Francisco García Delgado; para representantes, Federico Wolter del Río, Nicolás Valledor Curbelo, Ortelio Fornaris Jardines Gerardo Pérez López, Mario Cobas Reyes, Luis Pino Vara, Porfirio Pendás Garra, José Díaz de Villegas, Rafael Orizondo Olmo, Enrique Morlote, Mario J. Fernández Fernández, René Mini Rodríguez, Alfredo Curbelo Hernández, Luis Rojas García, Jesús Villa Suárez, Bonifacio Mesa Medina, Andrés M. Jova Jova, Ramiro Capablanca Graupera, Evaristo Sotolongo Domínguez, Rafael Núñez García, Fidel Jurado Cubas, Alicia Hernández de la Barca, Justiniano García, Alberto Inerarity, Ernesto Méndez Peñate, Juan G. Santana Francia, Manuel Fernández López, Bernabé Mesa Peña, Juan de Dios Pérez, Senén Viego Delgado, Bienvenido Cantero Casanova, Fernando Fernández Martínez, Benito Sáinz Guirola.

Para consejeros, Arturo Sueiras Cruz, Armando Trull Leiva, Angel Morilla, Antonio Rodríguez Pérez, Arturo Casanova Casanova, José Roche, René González, Reinaldo Machado, Bernardo González.

LOS AGRARIOS POSTULARON A VERGARA

Independientemente del ticket municipal de los partidos de oposición, la Asamblea Municipal del PAN nominó anoche su candidato a la Alcaldía de la Habana, al doctor Alejandro Vergara, candidato que el Partido ha venido manteniendo para ese cargo.

Así nos lo participó Eduardo Vega, periodista conocido, hecho candidato a concejal por el PAN.

Los agrarios nominaron también candidato al Gobierno Provincial a Primitivo Rodríguez.

LOS CONCEJALES AGRARIOS

Relación de los candidatos a concejales postulados anoche por el Partido Agrario:

1.—Stenio Suárez Pérez. 2.—Amador Alvarez Alvarez. 3.—Pedro Irigoyen Valenzuela. 4.—Eduardo Vega Alemany. 5.—Pedro Olivares Higuera; 6.—Miguel Gurwitz Antovil. 7.—Alberto Caballero Llerena. 8.—Isaac Casariego Borrel. 9.— José I. Matos Arango. 10.—Alarico Fernández Casero. 11.—Juan Pérez Aveillé. 12.—Julio Rodríguez González. 13.—Antonio González Pérez. 14.—Oscar Corral Valdés. 15.—Reinaldo Recio Ilzarbe. 16.—Angel Barrueta Iglesias. 17.—José M. Leivas Ginzo. 18.—Arturo García Vega. 19.—Juan Pérez Messonier Alvarez. 20.—Bernardo Lobo Pérez. 21.—Juan Emilio Ortega García. 22.—Mario Barquín García. 23.—Luis Pompilio Romaguera Hornedo. 24.—Virgilio Moré Aballí. 25.—José Manuel García Fernández. 26.—Filiberto Vidal Mena. 27.—Orlando Alonso Velasco.

Las postulaciones en Pinar del Río

P. DEL RIO, marzo 21. (Por telégrafo, al DIARIO.) La Asamblea Provincial del PUN se declaró en sesión permanente. En la misma forma recesó la del Partido Liberal.

Bajo la presidencia del doctor Octavio Rivero, se reunió la Asamblea Provincial del Partido Acción Republicana, haciendo sus nominaciones.

Fué designado candidato al gobierno de la Provincia, el doctor Luis A. Collado. Para senadores fueron postulados Octavio Rivero, Julio Fuentes, Miguel Valdés y Rosalía Martínez.

Para representantes se designaron a los señores Ramón Fuentes Junco, Manuel Martí Morales, Felipa Estrada García, Democracia Pozo, Juan A. Varas, Félix Valdés Alfaro, Pablo Domínguez, Carmelo Guzmá, Joaquín Pedroso, Jaime Bernaza, Otilio Pérez, Julián Llera, Juan R. Núñez, Agapito Barrera Real.

Para consejeros provinciales Amado Baylina, Gregorio Paula, Alvaro Suárez, Evangelina Díaz, Miguel Chacón, Juan Gómez, Bautista Toledo, Daniel Rodríguez y Rodosoaldo Pérez.

Bajo la presidencia del doctor José I. Hernández se encuentra reunida la asamblea del PRC (Auténtico), haciendo algunas designaciones.

Hasta el momento en que telegrafío han postulado para senadores a Rogelio Regalado, Raúl Fernández Fiallo, Mauro F. López, y Felipe Suárez, quienes renunciarán por indicación del doctor Grau San Martín. La Asamblea se reservará dos puestos de senadores, dos de representantes y dos de senadores, que serán ocupados por las personas que el doctor Grau indique.

Entre los representantes postulados por los Auténticos, se encuentran los señores Félix Puentes, Simón Carbonell, Lamberto Díaz, Jorge Callejas, Francisco Pino, César Rivero, René Betancourt, Félix Oliva. Los demás cargos se están cubriendo.

También hizo sus designaciones el Partido ABC. Presidió la junta el doctor Emterio S. Santovenia.

El coronel Benítez, presidente del partido Liberal declaró que en la candidatura provincial de su partido figurarán como candidatos a senadores además del propio coronel Benítez, Simeón Ferro y dos más que designará el PDR.

Para el cargo de Gobernador Provincial será postulado el doctor Salvador Díaz Valdés. --Guillermo Rodríguez, corresponsal.

Postulaciones abecedarias en Guanabacoa

Reunida la Asamblea Municipal del Partido ABC en Guanabacoa, procedió a hacer las siguientes postulaciones:

Para Alcalde Municipal: doctor Tomás Lancha Boniza.

Para concejales: Francisco González, Saturnino Lugones, Manuel Correa, Ernesto de la Fe, José Antonio Fernández Puerta, Isaac Apulacia, Carlos Manuel Sánchez, Abraham Pereira, Paulino Barrueto, Carmen de la Torre, Jesús Orrué, Delfín Báez, Manuel Ramos, Ernestina Gabriel, Rogelio Regalado, Julio del Valle, Julio Fernández, Rogelio Vilier y Edgardo Martín.

Postulación de Acción Republicana

Ayer, en Concha 112, se reunió la Asamblea Provincial del Partido Acción Republicana, presidida por el doctor Ramón Zaydín. Tuvo como secretarios a Carlos M. Peláez y Radio Cremata. Con un quórum nutrido se hicieron las postulaciones de sus candidatos en la Habana, siendo nominados los siguientes:

Para Gobernador, doctor Mario Fernández Sánchez; para senadores: doctor Ramón Zaydín, doctor Nicasio Díaz, Carlos M. Peláez y Amparo Lastra de Campa; para suplentes: José Hernández Osés, José Pérez Hernández, Rafael Rubio Padilla y José A. Palido; representantes: doctor José Miguel Morales Gómez, Emilio Cancio Bello, Francisco Díaz Rodríguez, Radio Cremata, Manuel Dorta Duque, Julio Quintana Valdés, Ramón de la Cruz Sigarroa, José Manuel Quintana, Alberto Blanco Sánchez, Gerardo Rodríguez Morejón, José Santos Gutiérrez Guerra, Ismael Martínez Rivero, Felipe González Sarraín, Luis Cartañá Sánchez, José Hernández Plá, Mario Fernández Roque, Fina Foreade Olivera, Alfredo Casulleras, Alejandro de la Cruz de Silva, Emilio Ramos, Herminio Toral Encinosa, Ofelia Maza Pérez, Emilia Martínez Hernández, Manuel C. Tejera Trujillo, Manuel Bermúdez, Gustavo Coipel, Pedro Luis Puyals, Pablo Le Riverand, Pedro Díaz, general Jacinto Hernández Pérez, Ramón Enrique Rosa, Evelio Jiménez Valdés, Estela Ortiz Menocal, Juan Jerez Villarreal, Julio César Fernández, Eulalia Miranda, José M. Pérez, doctor Quirino García Rojas, Ricardo Morejón y Julio Valdés Collazo.

Para consejeros provinciales: Rafael Balas, Angel Esteban Rodríguez, Alcides Betancourt, Juan Ruperto Martínez, Edelmira Pereira, doctor Antonio Ramírez, Raúl Muñagorri, José López Calzadilla y Alberto M. de San Pedro.

Será denunciado el Convenio del Ron con los E.U.

En breve se colocará el retrato de Roosevelt en el Senado. Grato homenaje

Existe la impresión de que el gobierno de Cuba denunciará de un momento a otro el llamado «Tratado del Ron», que se concertó en tiempos del doctor Alfredo Zayas, cuando en Norte América regía la ley Volstead y el país era abstemio a la fuerza.

Sólo tenía un objeto: evitar que salieran contrabandos de licores de nuestra República.

Cuba cumplió pulcra, metódicamente sus compromisos, hasta el punto de que no se consentía la salida de ningún cargamento de licores hacia lugares en donde no se supiera que había un buen mercado.

Más, abolida la ley seca, y siendo libre el comercio y el consumo de bebidas en los Estados Unidos ¿para qué mantener los términos de ese acuerdo?

Dicho tratado establece ciertas medidas que no tienen razón de ser en estos momentos y que nos causan serios perjuicios. Teniéndolo en cuenta, la Cancillería, tras de sondear el parecer de la americana, propondrá que se anule dicho tratado. Se cree que el gobierno de Washington no pondrá el menor reparo.

Un retrato de Roosevelt en el Senado

El Embajador de los Estados Unidos y el secretario de Estado han conferenciado ya acerca del acto que se verificará en el Senado de la República para colocar un retrato del Presidente Roosevelt.

Ese cuadro fué pintado hace poco por Esteban Valderrama, y, según los técnicos, constituye una verdadera obra de arte. El Jefe del Estado Americano posó de modo expreso para artista cubano.

El acto revestirá verdadera solemnidad.

Cuarenta años de trabajo en la Cancillería

El jefe de Personal, Bienes y Cuentas de la secretaría de Estado, señor Carlos Díaz Silveira, fué objeto ayer de un cariñoso homenaje, con motivo de hacer cuarenta años que trabaja en la Cancillería.

El señor Silveira ingresó en Estado en el año 1900, ocupando una modesta plaza de empleado temporero. Era la época del general Wood. Y su obra fué tan buena y su gestión tan correcta, que poco a poco fué ascendiendo, hasta ocupar el importante puesto que tiene en la actualidad.

CANDIDATURA AUTENTICA EN LA HABANA

Reunida la Provincial Auténtica, en Villegas 302 esquina a Lamparilla para hacer las correspondientes postulaciones de ese organismo, tras numerosas deliberaciones, se acordó ayer un receso, hasta las nueve de la noche, para consultar con la superior jefatura del partido detalles del ticket electoral.

Sabido es que en la candidatura de senadores van, en lugar preferente, el candidato del partido Acción Republicana. En el número 3 de los senadores, el candidato del ABC en esta provincia.

A medianoche se conoció el resultado de la asamblea, que en todo momento fué animada.

Los auténticos habaneros designaron candidatos a senadores, sorprendiendo este acuerdo a la «cátedra política» a los senadores Ramón Zaydín, Félix Lancís, Ernesto R. Aragón y Raúl de Cárdenas.

Para Representantes

Alfredo Noguera, Santiago Rodríguez, Luis F. de Almagro, Raúl G. Narbona, Aníbal Hernández, Jorge Laudermann, Reinaldo Pérez, Manuel de la Cruz, Dolores Soldevilla, Calixto Witmarch, Carlos Cruz, Luis F. L. Fuentes, Sandalio Junco, Inés Segura, Francisco Benítez, Jerónimo González, Juan A. Casariego, Manuel Lozano, Rafael Izquierdo, Clodomira Morales, Obdulia Fernández, Manuel Braña, Arturo Rodríguez, Adolfo Pino, Fernando Martínez, Eduardo R. Chibás, Luis Pérez, Alberto Inocente Alvarez, Segundo Curtiss, Virgilio Pérez, Marcos Patiño, Alejo Cossío del Pino, José R. García y Luis M. Sáenz.

Para Consejeros

Juan M. Boffill, Alberto Cruz, Segundo Domínguez, Armando Dalama, Raúl Artiga, José M. Casado, Luis Méndez, Armando Fernández y Quintín Carrillo.

La Alcaldía de San José de las Lajas

El Partido Nacional Revolucionario (Realista), de San José de las Lajas, bajo la presidencia del señor Francisco Mesa, postuló anoche su candidato a la alcaldía.

Fué designado el que lo es en la actualidad, señor Alicio Ruiz, presidente allí del Partido Demócrata Republicano.

El señor Ruiz, se nos informa, será postulado candidato a alcalde, por los otros partidos que integran la Coalición Socialista Democrática.

Una Junta Municipal desahuciada

El Tribunal quedó enterado del telegrama de la Municipal del Norte de la Habana, informando que ha sido establecido juicio para el desalojo del local que ocupa esa Junta.

¿Es Ud.
ESTREÑIDO?
¿Padece Ud. del
Hígado?
"Use
Bólduk
y sabrá lo que es salud".
El Hígado y el Intestino mandan en todos los acontecimientos del cuerpo. Tome "Bólduk", el Laxante-tónico que no se parece a ninguno... porque los supera a todos.
DOSIS: UNA TABLETA POR LA NOCHE AL ACOSTARSE.

¿Tiene Ud. algo que vender en los Estados Unidos?
¿Tiene Ud. productos de la hacienda, fábrica o minas? Nosotros le buscaremos comprador. Diríjase a la Foreign Advertising & Service Bureau, Inc., #7 East 42nd Street, Nueva York, E. U. A. Establecida desde 1905. — Cable: "PERELES", Nueva York.

Herido grave el joven estudiante Miguel Céspedes

Recibió lesiones de primer grado al caer del ómnibus, por efectos de una fatiga

El joven Miguel Angel Céspedes Latapier, de 28 años de edad, estudiante de medicina y vecino de 22 entre 5a. y 7a., en el reparto Miramar, Marianao, fué asistido anoche en el segundo centro de socorro de lesiones de carácter grave diseminadas por el rostro.

La policía lo recogió lesionado en la esquina de Infanta y Concordia y según las investigaciones practicadas, al ser presa de una fatiga, cayó en dicho lugar del ómnibus en que viajaba.

Más tarde se presentó ante la policía Rafael Martín Mejías, chofer del ómnibus 1605, de la ruta 32, informando que el paciente viajaba en dicho ómnibus e inesperadamente abandonando uno de los últimos asientos se dirigió a la puerta posterior de donde cayó ocasionándose contra el pavimento las lesiones que presentaba,, declaración que fué ratificada por otros pasajeros.

Al ser interrogado el lesionado, afirmó no recordar en absoluto lo que le había ocurrido.

Con lo actuado por la policía se dió cuenta al Juez de Guardia, doctor Justiniani, ante cuya autoridad compareció el doctor Miguel Angel Céspedes, Sub secretario de Justicia, padre del lesionado, informando que su hijo sufrió las lesiones que presentaba, de manera casual, sin que de las mismas fuera responsable el personal que iba a cargo del expresado ómnibus. Con tal motivo el chofer Martín fué puesto en libertad.

Anula el Tribunal Superior Electoral la subasta de las boletas ya celebrada

El Tribunal Superior Electoral examinó ayer las distintas proposiciones de los licitadores que concurrieron al acto de la subasta efectuada el 18 del actual mes para el suministro de boletas electorales, pliegos de escrutinio y relaciones de boletas votadas. Y en vista de que el expresado Tribunal anuló la subasta de los mismos materiales, por entender que debiendo ser ahora la boleta más pequeña que la que estaba subastada antes de las nuevas disposiciones electorales que variaron la composición de las boletas, y por tanto, de los pliegos de escrutinio y relaciones de boletas votadas que juegan con aquéllas; y que no obstante ser ahora efectivamente más pequeñas las boletas, se pide por éstas un precio superior, lo que no amerita el envase, conducción y entrega de las mismas que se incluyó en la subasta y que los precios de los otros artículos son muy altos, acordó declarar desierta la subasta y proceder a la celebración de una nueva y que se formen los pliegos de condiciones con los que se dará cuenta por el Secretario. El acuerdo se comunicó a los licitadores.

Candidato de Acción Republicana

El próximo domingo se ofrecerá un ponche en honor del señor Marcelo Prieto, en la Avenida del Capitán Miranda y San Miguel, en el Reparto Campo Alegre de Diezmero.

El señor Prieto ha sido postulado candidato a concejal del municipio de Guanabacoa por el Partido Acción Republicana.

Asistirán dirigentes del Partido y y de los otros que integran el bloque de la oposición.

La Provincial del PDR habanero

En espera de la ley que ha de aprobar el Congreso posponiendo la fecha de las elecciones y señalando nuevo término para la presentación de candidaturas, han acordado numerosas asambleas coalicionistas suspender su reunión hasta nuevo señalamiento.

La municipal del Demócrata Republicano se limitó a proclamar el candidato a la Alcaldía, sin nominarlo.

En sentido igual se produjo la asamblea provincial del PDR.

A las ocho de la noche, en Estévez 106, se efectuó la reunión, con nutridísimo quórum.

Se anunció la posposición de postulaciones a senadores, gobernador, representantes y consejeros provinciales.

Informóse de una comisión designada para reunir con los delegados de los partidos de lo Comisión Socialista Democrática para tratar sobre los acoplamientos que deban hacerse en las candidaturas de esta provincia.

Un voto de confianza fué acordado para el general Menocal, doctor Cuervo Rubio y el Jefe provincial del Partido doctor Casuso, en el sentido de que sus decisiones son acatadas por la Asamblea Provincial.

Asaltan la oficina de la Coalición en Santiago de Cuba

SANTIAGO DE CUBA, marzo 21. (Por telégrafo, al DIARIO). — Por asuntos políticos sostuvieron una acalorada discusión en el Hotel Imperial de esta ciudad, los representantes orientales Manuel Lamothe Kindelán y Marcos Rodríguez Abreus, quienes pertenecen al Partido Acción Republicana.

Durante el incidente esgrimieron ambos los revólvers que portaban.

Por la intervención de varios amigos que se encontraban presentes se le dió solución al incidente.

—Las oficinas provinciales de la Coalición Socialista Democrática, situadas en la calle de Sánchez Hechevarría, fueron asaltadas por 3 jóvenes armados de cuchillos, los que rompieron retratos, así como las máquinas de escribir, escritorios y la instalación eléctrica.

Los asaltantes, para consumar el hecho, intimidaron al conserje del Círculo, dándose más tarde a la fuga.

La policía practica investigaciones. — GARCIA, corresponsal.

Los Registros Electorales

Dijo el Tribunal a todas las Municipales, que el acuerdo de ese organismo respecto a que deben conservarse los Registros Electorales tal como actualmente se encuentran, hace referencia solamente en cuanto al cumplimiento del apartado 13 de la ley de 9 del actual, pero no impide que en los casos del artículo 93 se testen los electores que no deban figurar en los mismos.

Mañana tratará la Convención de las renuncias que han provocado la crisis en la Mesa de la Asamblea

Por lo cual la Convención celebrará dos sesiones. El lunes se reunirá de nuevo. Los delegados comunistas muéstranse contrarios a la prórroga de los mandatos

Sólo dos señores convencionales concurrieron ayer al Capitolio con objeto de asistir a la sesión ordinaria anunciada para las cinco de la tarde.

La solemnidad del día, conmemorada por todo el mundo cristiano, alejó de allí a los delegados respetuosos de las santas tradiciones.

Otra sesión ordinaria está señalada para hoy, viernes, pero se asegura que correrá idéntica suerte que la de ayer.

El programa es el mismo y lo integran el dictamen de la sección de Organización Nacional, Ciudadanía y Extranjería, la discusión del preámbulo que deberá llevar la nueva Constitución y siete mociones relativas a diversas materias, la mayor parte de las cuales carece de importancia y de interés.

Es a causa de las numerosas mociones de todas las clases que se incluyen en las órdenes del día que las sesiones de la Constituyente se alargan demasiado, y todavía, a estas alturas, tras estar funcionando cerca de mes y medio, la Carta Magna de la República no ha comenzado a estructurarse.

La demora en redactar esa ley fundamental del Estado se le atribuye por muchos a que en las sesiones transcurridas hasta hoy, todos los señores delegados hablan, pronunciando latos discursos, respecto a todos los asuntos que se presentan a la mesa, revistan o no importancia.

De fracasar la reunión de esta tarde—cosa muy posible—quedan las de mañana, sábado, y la del lunes, las tres extraordinarias.

Dos serán las de mañana. Una a las 11 a.m., para resolver el problema de las renuncias presentadas conjuntamente por los señores Ramón Grau San Martín y Joaquín Martínez Sáenz, como presidente y vice respectivos de la Convención.

La otra está indicada para las tres de la tarde, al objeto de considerar la moción que se refiere a otorgar la extensión de mandatos a los funcionarios electivos que cumplen su período antes de la verificación de las elecciones generales.

Sabemos que no pocos señores delegados están actuando intensamente para lograr que la Asamblea rechace de plano las renuncias de los señores Martínez Sáenz y Grau San Martín. Se asegura que aun cuando la Asamblea acordase rehusar la dimisión, los renunciantes insistirán en mantenerla.

Una comunicación de los comunistas

La delegación del partido Unión Revolucionaria Comunista en la Asamblea, ha declarado que en relación con ciertos rumores a dicha delegación le interesa aclarar que «combatirá con toda energía la prórroga de mandatos».

Añade que ninguna razón «patriótica» de interés «nacional» aconseja la adopción de esa medida, demostrando así los señores de la «Tercera Internacional» sus inexplicables preocupaciones por conceptos inexistentes en su ideología: **patria y nacionalidad.**

Impugna el almirantazgo inglés el comunicado alemán sobre los efectos del ataque a un convoy

Aseguran que ninguno de los navíos que integraban la escolta fué hundido o averiado, limitándose los daños a los mercantes en su mayoría no británicos

UNA LISTA DE LOS BARCOS MERCANTES QUE HAN SIDO HUNDIDOS POR LOS ALEMANES EN DOS DIAS

LONDRES, marzo 21. (Havas).—Un comunicado oficial del Almirantazgo niega las afirmaciones hechas en Berlín por el alto mando alemán, de que en el raid efectuado por la aviación nazi, el miércoles, fué dispersado un convoy británico, y hundidos vapores con 42 mil toneladas de desplazamiento, además de averiados dos vapores de unas once mil toneladas cada uno, y atacado otro mercante armado en el canal de la Mancha.

No hay otra verdad, según el comunicado inglés, que la de que el convoy, que estaba formado principalmente por barcos neutrales, no fué dispersado, y prosiguió viaje en seguridad. Ninguno de los navíos de la escolta resultó averiado o hundido. Tres de los vapores neutrales que formaban parte del convoy ya anunciaron, el mismo miércoles, sus averías. Adicionalmente el inglés «Northern Coast», de 1,211 toneladas, y el noruego «Erling Linfoe», de 1,281, notificaron al llegar hoy a puerto que habían sufrido daños. En cuanto al barco atacado en el canal de la Mancha, fué el «Barnhill», también británico, de 5,439 toneladas, que no estaba armado ni formaba parte de ningún convoy. Lo incendiaron las bombas que le lanzó un avión enemigo, pero las llamas pudieron ser extinguidas y la embarcación llegó hoy a puerto. De esta manera las 42,000 toneladas destruídas, según el alto mando alemán, exceden en igual cantidad a los buques hundidos.

En cuanto a los dos vapores de «unas once mil toneladas» también enviados al fondo del mar, debe informarse que solamente fueron torpedeados en aguas escocesas, los vaporcitos «Viking», danés, de 1,153 toneladas, y «Eothul», de la misma nacionalidad, y de 2,109 toneladas de desplazamiento. De esta manera, la represalia que la aviación alemana pretendía realizar por el bombardeo de la isla de Sylt, descargó principalmente sobre la marina neutral.

Barcos ingleses y neutrales hundidos por los alemanes en dos días

LONDRES, marzo 21. (AP).—Según las últimas noticias recibidas en esta capital la aviación y los submarinos alemanes hundieron a once buques ingleses y neutrales, causando por lo menos 39 víctimas, en los dos últimos días.

La motonave danesa «Algier» de 1.654 toneladas, fué torpedeada en el Atlántico, anoche, sin previo aviso, hundiéndose en apenas tres minutos. Diez horas más tarde llegaron a la costa 26 supervivientes.

La extensión de los daños causados por la aviación alemana a un convoy británico en la noche de ayer, sigue en el misterio.

El Almirantazgo dice, que la nota dada por los alemanes en que afirman haber hundido nueve buques de guerra y mercantes parece «excesiva» y agrega, que tres barcos, a los que se había dado por bombardeados, «están sanos» y que otros dos sufrieron daños, pero pudieron llegar a puerto.

Los últimos cinco buques de la anterior referencia son los noruegos «Svinta» de 1.267 toneladas; «Tora Elise», de 721 y «Erling Lindoe» de 1,281; el sueco «Utkloppan», de 1.599 toneladas y el inglés «Northern Coast» de 1.211 toneladas.

Las demás bajas de la campaña de los dos días, son: «Bothal», danés, de 2.109 toneladas, con 15 tripulantes perdidos.

«Viking», danés, de 1.153 toneladas, con 16 tripulantes perdidos.

«Barn Hall», inglés, con cinco tripulantes perdidos.

«Albionic», inglés, de 2.468 toneladas, incendiado por una bomba.

«Minsk», danés, de 1.229 toneladas, hundido por un torpedo.

Hoy salamente voló un avión alemán sobre las islas Shetland y se retiró tan pronto como los cazas ingleses se hicieron al aire. No dejó caer ninguna bomba.

Atacado por un avión alemán un vapor inglés

LONDRES, marzo 21. (Havas). Un vapor, cuyo nombre no se anuncia, fué bombardeado a última hora del miércoles frente a la costa meridional de Inglaterra, pereciendo cuatro tripulantes y sufriendo heridas tan graves otro, que poco después fallecía en un hospital.

Uno de los supervivientes informa, que fué avistado un avión volando muy bajo, casi a la altura del tope del mástil trinquete. Se creyó que era inglés, pero de repente vieron que lanzaba dos bombas, que cayeron al agua y después, una tercera, que hizo explosión en el centro del buque, matando a tres oficiales y un marinero. Otro oficial maquinista fué el que murió más tarde en un hospital.

Se hundió misteriosamente en Baltimore un mercante con carga para Inglaterra

BALTIMORE, marzo 21. AP. cuando se disponía a partir con un cargamento para Inglaterra el que fué en otro tiempo transporte de tropas americano, reputado como uno de los barcos de carga más grandes del mundo, se encuentra parcialmente sumergido en su muelle de esta bahía con las bodegas y el cuarto de máquinas inundados misteriosamente.

El mercante «Panamanian», propiedad de Arnold Bernstein, magnate naviero judío-alemán, se anegó de agua mientras dormía la tripulación, y gradualmente se fué escorando hasta tener una inclinación de diez grados. Al propio tiempo, la quilla del barco se hundió en el fango del fondo de la bahía. La superestructura y parte del casco quedan sobre la superficie del agua.

Las noticias del sabotage, circulado inmediatamente que se supo lo sucedido al barco, fueron negadas por C. F. Smith, alto empleado de la Baltimore Ocean Transportation Co., agentes locales del barco, que iba a salir mañana para Inglaterra.

Smith dijo que el barco está tan cargado que la marea no ha logrado despegarlo del fondo.

En Nueva York, los funcionarios de la línea de Bernstein, llamada «Compañía Trasatlántica Centro-Americana» dicen que el sabotage es «muy posible», pero se inclinan a creer que el accidente se deba a negligencia en la toma de combustible. El cuarto de máquina ha sido la parte del buque que se inundó primeramente, llegando el agua hasta la cabeza de los cilindros.

POSTULAN LOS ABECEDARIOS

La Asamblea Municipal del ABC hizo ayer la postulación del doctor Miguel Mariano Gómez para Alcalde de la Habana.

A las dos de esta madrugada continuaban en la elección de los candidatos a concejales.

PLOMERO LESIONADO

Agustín Llorente Urquizo, de 32 años de edad, vecino de Muralla 106, se ocasionó lesiones de carácter grave en el ojo izquierdo, cuando estaba trabajando en la casa Santa Clara 62 y le estalló una cañería, clavándosele en el ojo uno de sus fragmentos.

WELLES DA LAS GRACIAS A MUSSOLINI.

ROMA, Marzo 21 (AP).—El subsecretario de Esatdo americano Benjamín Sumner Welles envió hoy un telegrama al primer ministro Mussolini dándole las gracias por la información que le ha facilitado acerca de la actitud de Italia hacia la guerra.

a Miami por la P&O
Miami 27.50 Ida y vuelta. Válido por 60 días
Key West Ida y vuelta $20.00 Válido por 60 días
Port Tampa Ida y vuelta 30.00 Válido por 60 días
NEW YORK Ida y vuelta $68.10 coche de lujo. En Pullman $90.00
AUTOS Key West $15.00 Miami $16.50 Port Tampa $22.50
SALIDAS para MIAMI los Domingos, Lunes, Martes y Jueves a las 7:00 p.m. Vapores "Florida" y "Cuba".
SALIDAS para Key West y Port Tampa Jueves a las 9:00 a. m. Vapor "Cuba"
THE PENINSULAR & OCCIDENTAL STEAMSHIP COMPANY
Para Informes: Prado y Animas — Teléfono M-7979

Hoy y Mañana
DIAS INFANTILES
Bicicletas y Patines
ADEMAS:
RADIOS, RELOJES Y BILLETES DE LA LOTERIA NACIONAL
Compre "AVANCE" todas las tardes

M.E.C.D. 2016

MAÑANA TOMARAN POSESION DE SUS CARGOS LOS NUEVOS SECRETARIOS DE JUSTICIA Y DE LA PRESIDENCIA

EN EL PROXIMO CURSO SERA UTILIZADO INTEGRAMENTE EL NUEVO EDIFICIO DE MEDICINA

SE PRESENTARA UN PROYECTO DE CREACION DE LA ESCUELA DE TECNICOS DE LABORATORIO

Del mismo conocerá en breve el Claustro de la Escuela de Medicina. Inauguran mañana el cursillo de especialización de los profesores de Cornell. 500 diplomas de profesores

Se tiene el propósito de que para el próximo curso pueda ser utilizado íntegramente el nuevo edificio de la escuela de Medicina de la Universidad de La Habana, ya completamente equipado.

Actualmente se viene ofreciendo clases en algunos locales y ya se han instalado distintas oficinas, pero todavía no se han trasladado para el mismo los departamentos anatómicos de Zanja y Belascoaín.

El viejo caserón se encontrará totalmente desalojado para el próximo curso por la escuela de Medicina, quedándose sólo en el mismo la escuela de Cirugía Dental.

En estos momentos no se ha procedido a trasladar los departamentos anatómicos de la escuela de Medicina, porque ello interrumpiría las labores del curso, afectando a los estudiantes.

Pospuesta la reunión de la Asociación Nacional de Técnicos de Laboratorios

Nos comunica la Asociación nacional de Técnicos de Laboratorios que la reunión que se iba a celebrar en los amplios salones del Instituto Finlay, el día 23 de marzo, ha sido pospuesta para el 5 de abril.

Esta Asociación está trabajando activamente para lograr la creación en nuestra Universidad de la escuela de Técnicos de Laboratorios. Se ha constituído una comisión de profesores para presentar al claustro de Medicina, un proyecto sobre dicha escuela.

Mañana será inaugurado el cursillo de los profesores de Cornell

Mañana, sábado, a las once de la mañana, será inaugurado el curso de especialización que ofrecerán, en el anfiteatro del nuevo edificio de la escuela de Medicina, los profesores de la Universidad de Cornell.

El doctor José Antonio Presno, presidente del Comité Permanente de Intercambio Cultural del Alma Máter, habrá de pronunciar el discurso de presentación de los profesores norteamericanos.

Disertarán mañana dos de ellos, Gordon Douglas y Eugenio DuBois.

El día 27 tomará posesión la Comisión Atlética

El próximo día 27 habrá de tomar posesión oficialmente la Comisión Atlética Universitaria.

Con tal motivo se celebrará un sencillo acto en el edificio de dicha comisión, en la Universidad.

Se renudan las clases el lunes

El próximo lunes se reanudarán las clases en la Universidad de La Habana.

Después de las vacaciones de Semana Santa se continuarán las lecciones del segundo período de clases.

En las escuelas de Derecho y de Medicina se celebrarán exámenes hasta el último día de este mes.

Elecciones en Ingeniería Civil

Ha sido elegido presidente de la Asociación de Alumnos de la escuela de Ingeniería Civil el estudiante Rolando Castañeda.

Ayer se dió a conocer así.

Considerará una petición de 250 pesos

El Consejo Económico considerará en su próxima reunión la solicitud de un crédito de 250 pesos, hecha por la facultad de Filosofía y Letras para proceder al pago de los trabajos realizados por los taquígrafos que actuaron en los ejercicios de concurso-oposición celebrados para cubrir la plaza de profesor auxiliar de la cátedra E., de esa escuela.

Los último 500 diplomas de profesor

Ya han sido recibidos los últimos quinientos diplomas de profesor encargados por el Alma Máter, para distribuírlos entre su personal facultativo.

Dichos diplomas serán abonados, por disposición del Consejo Económico, con cargo al crédito de la Secretaría General de la Universidad.

SE LLEVA UNA GRATA IMPRESION DE CUBA EL NUEVO PRESIDENTE DE LA REPUBLICA DE COSTA RICA

Enemigo acérrimo del comunismo, el Dr. Calderón Guardia obtuvo más de 90,000 sufragios sobre el candidato de esa tendencia. Tomará posesión el día ocho del mes de Mayo

El presidente electo de la República de Costa Rica, doctor Rafael Angel Calderón Guardia—a la derecha—; el señor Ministro Plenipotenciario de esa República, en Panamá, doctor Enrique Fonseca—al centro—, y nuestro compañero José Caminero, a bordo del «Veragua», donde viaja el primer magistrado de la República centroamericana, momentos antes de abandonar la rada habanera dicha nave.

El doctor Rafael Angel Calderón Guardia, presidente electo de la República de Costa Rica, que asumirá el próximo día 8 de mayo la gobernación de ese país durante el cuatrienio de 1940 a 1944 da, a prima fácie, la sensación de que es todo un hombre de gobierno. Unas palabras cruzadas con él son suficientes para que esa sensación adquiera el carácter de una realidad tangible.

Quizás esto explique que su exaltación a la Presidencia de Costa Rica haya sido el resultado de unas elecciones que se caracterizaron por haber concurrido a ellas mayor número de electores que a todas las anteriores. Más de cien mil ciudadanos de la hermana República depositaron en las urnas sus votos, contra apenas unos doce mil, del partido comunista, que se opusieron a la candidatura triunfante.

El doctor Calderón Guardia, tiene cuarenta años de edad y parece tener treinta y cinco. Su figura de atleta y sus rasgos fisonómicos, indicativos de una firmeza de carácter extraordinaria, explican el éxito de su vida fecunda.

Estudió en Lovaina. Conquistó después de una carrera brillante el doctorado en Medicina y Cirugía. Luego regresó a Bélgica en calidad de Cónsul General de su país, atraído por el estudio de los problemas sociales y económicos. Regresó de nuevo a su tierra para iniciarse en la brillante carrera política que lo ha llevado a la primera magistratura. A poco de haber regresado, era ya el Presidente del Congreso. Ascendió, verticalmente, por su capacidad. Por su contextura moral. Por la pureza de sus métodos. Por su honradez civil, inmaculada.

Y, este hombre, viril, dotado de un carácter fuerte, rectilíneo, tiene dentro del pecho un corazón bondadoso. En el ejercicio de su profesión médica, estuvo siempre presto a servir a los menesterosos y carentes de fortuna. Para los humildes tuvo siempre un destello de dulce caridad cristiana. Porque es necesario advertir, que el doctor Calderón Guardia ha proclamado, en todos los momentos su acendrado catolicismo. Con toda la fuerza de su convicción ha condenado el comunismo en vísperas de ser electo, con estas palabras lapidarias: «el oprobio de la democracia y el cáncer de la sociedad». De ahí que se espere que su período presidencial sea caracterizado por el de un gobierno católico, con tolerancia para todas las ideologías, noblemente defendidas, que no impliquen peligro para el bienestar de su país.

He aquí, a grandes rasgos, la personalidad del doctor Calderón Guardia. Presidente electo de la República de Costa Rica que nos visitó ayer, durante breves horas, en tránsito para los Estados Unidos.

Al filo de las seis de la tarde de ayer, casi a la hora señalada para la partida del «Veragua», donde viaja, con su séquito, el doctor Calderón Guardia, logramos estrechar su mano y saludarlo en nombre del DIARIO DE LA MARINA. El doctor Enrique Fonseca, Ministro de su nación, en Panamá, que con él viaja, nos hizo el honor de la presentación. El Dr. Fonseca es una persona gentilísima a quien a la vez, fuímos presentados por el doctor Pedro Rodríguez Capote, diplomático amable que en nombre de la cancillería fué a despedir al señor Presidente. Las horas pasadas en la Habana fueron de un constante agasajo para el doctor Calderón Guardia. Entre otros destacamos la imposición del collar de la Orden de Finlay, una de nuestras más preciadas condecoraciones, que le fué otorgada por el honorable señor Presidente, y el té que le ofreció el señor Secretario de Estado en el Country Club.

Nos atendió amablemente el señor Presidente electo de Costa Rica. Y, aunque pocas fueron las frases cruzadas, podemos decir que lleva de nuestro país una amable visión.

Y, en nosotros deja la certeza de que el eminente galeno, honrado político, el orador conciso y sólido, es un magnífico ejemplo de lo que debe ser un líder de nuestra América. Un hombre que lleva en su sangre un puro y acendrado americanismo, una sana y honda civilidad y, en su corazón de patriota, un profundo amor a las sagradas tradiciones de nuestras tierras.

Organizan dos grandes exposiciones de Artes Plásticas en honor de las Convenciones de Rotarios y Leones

Una comprenderá la venta de obras con motivos cubanos a nuestros visitantes, a modo de «souvenirs» y la otra, «300 años de arte en Cuba», un compendio de nuestro arte

El Patronato de las Artes Plásticas, institución integrada por un grupo de distinguidas y generosas damas, que entre sus loables finalidades cuentan la de cooperar a que los artistas cubanos vendan sus obras, acogió con beneplácito la iniciativa relativa a organizar una gran exposición-venta de obras de pintura y escultura, en homenaje a las próximas convenciones internacionales de rotarios y de leones, que se efectuarán en nuestra ciudad durante los meses de junio y julio, sobre estas tres bases: motivos cubanos, dimensiones que hagan fácil la conducción y precios accesibles.

Con tal motivo invitó el Patronato a los clubs Rotario y de Leones, los cuales enviaron a los doctores José Pérez Cubillas y Ramón García Rodríguez como sus representantes, a una reunión convocada al efecto.

Como, por otra parte, el Instituto de Artes Plásticas había propuesto también a rotarios y leones la organización de otra exposición—obras de máxima jerarquía y sin limitación de temas—el Patronato de las Artes Plásticas invitó igualmente al presidente de aquella entidad para que asistiera a la referida reunión, en la que se tomó el acuerdo de constituir un comité organizador integrado por dos delegados del Círculo de Bellas Artes, dos del Patronato de las Artes Plásticas y dos del Instituto de Artes Plásticas.

En un aspecto coinciden exactamente ambas exposiciones: la selectividad. Sendos jurados de admisión harán severa la de los envíos, de modo que nuestros visitantes queden favorablemente impresionados por la calidad y valor artístico de cuadros y esculturas, diferenciándose así, diametralmente, estas obras de posible conversión en «souvenirs», de tantos objetos pintorescos que son ofrecidos a los turistas, carentes de arte y de positiva cubanidad.

La exposición-venta de Artes Plásticas, tendrá lugar en un amplio y céntrico edificio, que se pretende sea auténticamente colonial. Las damas del Patronato trabajarán personalmente en una oficina que será instalada en el local de la exposición, efectuando la venta de las obras exhibidas a los precios que estarán fijados previamente en las mismas, etcétera.

Respecto a la exposición propuesta por el Instituto de Artes Plásticas, para obviar dificiultades y gastos, se estudia la posibilidad de adaptar la denominada «Trescientos años de arte en Cuba», que se inaugurará próximamente en la Universidad, trasladándola a un lugar más céntrico y de fácil acceso para los convencionales. Probablemente se amplíe el aporte de los artistas contemporáneos, sin perjuicio ni partidarismo alguno hacia determinada tendencia estética, con objeto de que sea el más completo y escogido muestrario de la capacidad de nuestros pintores y escultores.

"¡Tienen que venir los americanos!"

Al iberoamericano le gusta más hablar que actuar. Verborrea y autosuficiencia. Todos sabemos mucho de turismo. No creemos en el talento de los demás

La razón « por qué en Cuba nada de lo que parece de sentido común que se haga, se hace», es, según el culto, batallador y constructivo periodista doctor Manuel Villaverde, debido a que gustamos mucho más de hablar sobre los asuntos antes que de realizarlos.

El amable compañero aludido, que en su leída sección de «El País» nos honra con haber comentado la entrevista por nosotros hecha al periodista neoyorquino Mr. Robert Sylvester, publicada en estas columnas, afirma certeramente que los iberoamericanos poseemos imaginación más fogosa que los estadounidenses, nos damos cuenta de las cosas y las comprendemos antes que ellos; pero que éstos, al contrario que nosotros, las realizan en seguida, reflexiva y metódicamente. Con sutil ironía el doctor Villaverde llega hasta a comentar que si no ponemos en práctica muchos proyectos es por no privarnos del gusto de continuar hablando sobre ellos...

La Habana y Cuba, sumamente ricas

Todo esto alrededor de una observación hecha por Mr. Sylvester: la Habana tiene mejores condiciones como «ressort» turístico que Miami, ciudad floridana a la que podría sobrepasar, y si no ha sucedido así, sino al revés —Miami sobrepasó a la Habana como «ressort» turístico— no es por falta de medios ni de recursos, ya que aquí se ve la riqueza y el empleo del dinero, tanto oficial como privado, por todas partes, sino porque seguramente, al decir de Mr. Sylvester, no nos hemos dado cuenta de que el mismo dinero, empleado en atracciones turísticas, habría hecho a la Habana, y a Cuba entera, fabulosamente ricas.

Nuestra encuesta entre turistas

Recuerdo que en 1916 el doctor José I. Rivero, nuestro Director, me autorizó la publicación de una serie de croniquillas-interviews a un supuesto Mr. Smith sobre temas turísticos. Entonces no tenía este repórter, material humano real y positivo para la encuesta que estamos llevando a cabo. Pero entonces como ahora, y como antes y en el interín nuestros compatriotas, gobernantes y gobernados, son de la misma psicología que incluye el aspecto verborreico señalado por el doctor Villaverde y otro tan nocivo o más: la autosuficiencia.

Y aquí ya no generalizamos extendiendo el mal a la América Ibérica: reclamo para Cuba el pernicioso privilegio. A él se debe que algunas naciones al Sur de Río Grande, sin ser más ricas que la nuestra, ni poseer el talento con tal abundancia, hayan progresado en varios órdenes, dejándonos atrás.

Pongamos algunos ejemplos: ¿Qué Villaverde opina que no estamos preparados para recibir turistas y señala cuanto debe hacerse? Inmediatamente surgen numerosos criollos que acusan al bien intencionado periodista de «mal cubano», de odiar a la Habana, de ser un monomaníaco del turismo, de estar tratando de que la Corporación Nacional del Turismo le subvencione, de sentar premisas falsas sobre los beneficios de esa actividad «porque el norteamericano que viene a Cuba no deja nada», y hasta de ser un ignorante, cuando no lleguen a esa demoledora y definitiva acusación de declararle «pesado».

Yo sé más de esto que mi antecesor!

Cuando un criollo es puesto al frente de un departamento, entidad, compañía o asociación cualquiera, aun cuando carezca de experiencia en la materia, lo primero que hace es encontrar mal cuanto hizo su predecesor. No es extraño que así lo afirme en su discurso de toma de posesión. Está convencido hasta los tuétanos de que es dueño de la suprema sabiduría y nadie sino él tiene capacidad para grandes realizaciones.

De ninguna manera descendería el criollo a hacer un gesto como el del Presidente Roosevelt, al designar un «trust de cerebros» que lo orientase. Haber nacido en esta tierra significa poseer agilidad mental, viveza imaginativa, inteligencia clarísima... y una vanidad sin límites, elementos de la autosuficiencia. Como «perro no come perro», nadie cree posible una mayor capacidad, una mejor preparación, una superior inteligencia en un compatriota. Así nos transamos declarando que esto sólo tiene remedio «si vienen los americanos». (No en calidad de turistas, sino a dirimir nuestras cuestiones, hasta las más baladíes o las que debieran ser simples casos de sanción correccional, porque queremos, como en la brisca, que nuestro contendiente nos diga «Te toca robar», y no lo hace...

Verá usted qué brillantes ideas tengo...

En nuestra campaña pro desarrollo del turismo hemos tropezado con muchos deliciosos conterráneos que nos han afirmado convencidamente: «De eso sabe cualquiera». En seguida añaden: «Lo que hace falta es que haya muchos cabarets», o «Que tengamos toros» o «Mejorar las carreras de caballos» o «Que el Gobierno haga ésto o aquéllo». Con el menosprecio más absoluto por cuanto pudiéramos informarle —revelador de la autosuficencia —el conterráneo «aprovecha la oportunidad» de encontrarse casualmente con nosotros, y como sabe nuestra «afición» por el turismo, nos ilustra con sus ideas que son, indudablemente, muchísimo mejores que cuantas hayamos podido captar en nuestros viajes, estudios, consultas y experiencias de deiciséis años dedicados a esa materia y no nos quiere escuchar.

El exceso de «sabios» causa estancamiento

Ante este panorama no se extrañe el querido doctor Villaverde que nada se haga. No nos dejan actuar ni se nos presta atención. En vez de ayudarnos a poner en práctica algún plan, hasta nuestros amigos que más dicen querernos se complacen en «matarnos el gallo», demostrándonos que estamos equivocados y que ellos «saben más», aspiración máxima en este maratón de sabiduría constitutivo de la desgracia colectiva, del estancamiento general.

«¡Que vengan los americanos!»

Como ya hemos agotado los esfuerzos personales, el artículo periodístico, el folleto, la conferencia, la charla rotaria y de «leones», la gestión personal cerca de Representantes, Senadores, Alcaldes y demás autoridades, con pobrísimo resultado, hallándonos casi siempre con la muralla infranqueable de la autosuficiencia, o con la sonrisa piadosa de los que nos creen tontos porque no vamos a ofrecerles una combinación jugosa capaz de producir rápidamente unos miles de pesos a costa del Estado o del Municipio, hemos dedidido «llamar a los americanos» y por eso sentimos una delectación inefable al confrontar que éstos nos dicen poco más o ménos lo mismo que hemos venido diciendo nosotros a lo largo de tantos años; pero en inglés. Y ahora sí creemos que nuestros inteligentísimos compatriotas se decidirán a actuar en favor del turismo.

Muy agradecido, doctor Villaverde, por apoyar «la intervención americana», porque es en beneficio de Cuba.

Armando Maribona.

AMBOS AGRADECEN AL JEFE DEL ESTADO LA CONFIANZA QUE LES HA MOSTRADO AL DESIGNARLOS

El Secretario de la Presidencia, Sr. Cristóbal Muñoz, ha sido un laborioso funcionario durante toda su carrera en la Administración, declara el de Justicia, Dr. E. Alonso Pujol

Mañana tomarán posesión de sus cargos respectivos el doctor Enrique Alonso Pujol, designado para ocupar la cartera de Justicia, y el señor Cristóbal Muñoz, nombrado para desempeñar la de la Presidencia.

Los reporters palatinos acudieron muy temprano, ayer, a felicitar a los nuevos secretarios, que han venido recibiendo multitud de telegramas de congratulación con tan plausible motivo.

El señor Cristóbal Muñoz sustituye al doctor Alonso Pujol, ascendiendo a tan importante posición desde la plaza de director y jefe de despacho de la Secretaría de la Presidencia.

Funcionario laborioso, probo y honorable, en el tiempo que ha venido sirviendo el cargo que ahora abandona ha demostrado una extraordinaria capacidad administrativa.

Comenzó su carrera como empleado público, a las órdenes de don Perfecto Lacoste, en el Ayuntamiento de la Habana, en 1899. Pasó más tarde al departamento de Agricultura. Luego, a la Secretaría de la Presidencia, como mecanógrafo, y después jefe de despacho y director general.

Bajo los gobiernos del general Gómez, del general Menocal, del doctor Zayas, del general Machado, de Céspedes, de Mendieta, del doctor Miguel Mariano Gómez, etc., etc., ha permanecido fiel a su divisa de funcionario recto, hanrado y cumplidor.

El coronel Laredo Bru, que acaba de nombrarlo secretario de la Presidencia, ha querido premiar de esta forma el comportamiento y la capacidad de un digno servidor de la República.

El doctor Alonso Pujol

Charlando con los reporters el doctor Alonso Pujol, que deja la Secretaría de la Presidencia para sustituir en la de Justicia al doctor Augusto Saladrigas, dijo que este nombramiento es una nueva prueba de confianza que le da el señor presidente de la República.

—Voy a Justicia—dijo—con el mismo anhelo de servir a mi patria. Procuraré hacerme digno de la distinción de que soy objeto. Velaré por el departamento en forma que esté siempre bien atendido.

Añadió que deja la Secretaría de la Presidencia con sentimiento y con satisfacción. Se aleja de grandes afectos, pero le satisface haber tenido a toda hora la cooperación leal y sincera de los empleados que en un esfuerzo de trabajo laboran en horas extraordinarias todos los días. «Aquí no puede fracasar ningún secretario, porque los empleados no darán lugar a ello», dijo.

Terminó expresando que se lleva el íntimo contento de haber sido sustituído por Cristóbal Muñoz.

Nuevo plazo para que el periodista pueda inscribirse

Se trata, por medio de una Ley, dar facilidades a los que aún no lo han hecho

Con el propósito de facilitar los medios a aquellos periodistas que no presentaron a su debido tiempo la documentación exigida por el Directorio del Retiro Periodístico, el Presidente del Senado, doctor Santiago Verdeja, ha presentado a la consideración de la Alta Cámara un proyecto de Ley, por el cual se concede un término de 90 días para en dicho plazo puedan cumplir, los que aún no lo han hecho, los requisitos exigidos por el Decreto-Ley número 172 de 23 de agosto de 1935.

La proposición que el doctor Verdeja eleva a la consideración del Senado, está redactada en la forma que sigue:

AL SENADO:

Numerosos periodistas profsionales en toda la República, por falta de tiempo y por otros motivos que resulta inncesario consignar, no han podido llenar los requisitos exigidos por el Decreto-Ley número 172 de 23 de agosto de 1935, publicado en la «Gaceta Oficial» de la República, edición extraordinaria número 196 de fecha 27 del propio mes y año, tomo VIII, perdiendo unos la totalidad de los servicios prestados en el periodismo nacional y otros su parte, al expirar el plazo de un año que concediera el referido Decreto-Ley.

Estimando los Senadores que suscriben, que esos legítimos derechos de labor profesional no deben ser pedidos y que resulta necesario y justo conceder un nuevo plazo para la justificación de tales servicios ante el Directorio del Retiro de Periodistas, tienen el honor de interesar la aprobación de la siguiente:

Proposición de Ley

ARTICULO PRIMERO.—El segundo párrafo de la primera de las Disposiciones transitorias, contenidas en el Capítulo X, del Decreto-Ley número 172, de 23 de agosto de 1935, se entenderá redactado en la siguiente forma: «Si tal justificación no se efectuare dentro del plazo improrrogable de NOVENTA DIAS, a contar desde la fecha de su inserción en la «Gaceta Oficial» de la presente Ley, se entenderá revocado el derecho de modo irrevocable sin que, en ningún momento o caso, pueda después acumularse los años de servicios referidos.

ARTICULO SEGUNDO.— Quedan derogadas todas las Leyes, Decretos-Leyes, órdenes y disposiciones en cuanto a lo que se oponga al cumplimiento de esta Ley, que comenzará a regir desde la publicación en la «Gaceta Oficial» de la República.

Salón de sesiones del Senado, a los 18 días del mes de marzo de mil novecientos cuarenta.

(Fdo.) Dr. Santiago VERDEJA.

DE LA VIDA REAL CONTEMPORANEA

El Archiduque Otón, el pretendiente pretendido por las damas

Dedicado a la creación de una Federación Danubiana, sólo podría casarse políticamente con Princesas católicas del mismo rango noble que él.

La esposa ideal sería la bella Irmgarde, hija del Príncipe heredero Rupprecht de Baviera, que aspira a reinar en otro Estado alemán.

WASHINGTON, marzo 18. (Especial para este diario).—Si Arturo Godoy hubiese llegado a este ciudad junto con el Archiduque Otón, es posible que su presencia habría causado más revuelo que la del rancio noble austriaco. Como huésped de la Condesa Gladys Vanderbilt Szechenyi, esposa del ex ministro húngaro en los Estados Unidos, un núcleo social limitado iba a rendirle la pleitesía de rigor en los salones capitaleños, pero su visita no adquirió importancia hasta que el Presidente Roosevelt le invitó a tomar té en la Casa Blanca.

Tres semanas que expirarán a fines de mes pasará el pretendiente al trono de los Hapsburgos estudiando el sistema democrático norteamericano. Aunque la casa de que desciende era la monarquía absoluta más poderosa del mundo en una época, Otón es partidario de una Federación de Estados del Danubio con fórmulas de gobierno semejantes a las de los Estados Unidos, excepto que su plan tiene un objetivo «secundario», y es la restauración del trono.

La Federación Danubiana sería una supermonarquía democrática por el estilo de la Gran Bretaña. Comprendería a Austria, Hungría, Bohemia, Moravia, Polonia, Rumania y Yugoeslavia. El Rey Carol de Rumania, de la familia Hohenzollern, no aceptaría el plan, como tampoco los yugoeslavos, que odian a los Hapsburgos y en 1914 precipitaron la Guerra Mundial asesinando al Archiduque Francisco Fernando, tío-abuelo de Otón.

El Archiduque y las millonarias casaderas.

Aparte de Roosevelt, la persona que más le interesaba ver en este país era a John Pierpont Morgan, influyente banquero internacional cuyas ideas sobre el régimen democrático no coinciden del todo con las del actual mandatario de la Casa Blanca. Tan pronto termine su misión aquí, el Archiduque seguirá viaje al Canadá, donde se propone organizar una Legión Austriaca para combatir en la guerra a favor de los Aliados.

El Archiduque Oton

Lo que más le ha intrigado de Otón a la alta sociedad washingtoniana y neoyorquina es su condición de soltero. Cientos de millonarias norteamericanas se considerarían felices si lograran cazar a este adusto galán, a quien creen no sólo el caballero ideal para gobernar la nación en proyecto, sino el pretendiente ideal para enlazar la sangre azul de los Hapsburgos con la sangre democrática. Si Wally Simpson logró hacerlo con el rey Eduardo VIII, no sería extraño que Otón cayera en las redes de una sirena yanqui.

Hay obstáculos serios para que se consume este acontecimiento y uno de ellos es que Otón está muy atareado en asuntos de política. «Un hombre en política—dice—no tiene vida privada. No tiene existencia como persona entre las demás personas... es decir, no puede hablar con ellas sino en forma impersonal...»

Princesas dignas del vástago de Altenborg.

Por otro lado, los príncipes de Hapsburgo, cuyo árbol genealógico es superior al de cualquiera de las princesas solteras de Europa, sólo pueden contraer matrimonio con una dama de igual origen y de fe católica. Otón ha dicho que jamás permitiría que le seleccionaran a su futura esposa, en la que exige «comprensión, inteligencia, compañerismo y confianza». Pero sus consejeros no están de acuerdo con estas nociones matrimoniales divorciadas de la política.

Entre las casas reinantes de Europa hay pocas mujeres que pueden ambicionar la mano de un Altenborg. La princesa Catalina, hermana del rey Jorge de Grecia, es de la misma edad que él. Dentro de cuatro o cinco años habrá otra, la princesa Josefina Carlota de Bélgica, nacida en 1927 y ahora menor de edad.

Podría casarse, no obstante, con alguna princesa destronada como él. La familia más prominente de las depuestas por la revuelta europea de los últimos veinticinco años es la de los Wittelsbachs de Baviera. El Kronprinz Rupprecht tiene una hija de 17 años, la princesa Irmgard, que sería admirable para llenar los requisitos de la política continental.

El reino de Baviera, perteneciente el Reich alemán, es el centro católico de la nación. El Kronprinz Rupprecht ha dicho que si los Aliados ganan la guerra y fragmentan al Reich en pequeños estados, él tiene derecho a gobernar en el sur de Alemania. Rupprecht sueña con una gran nación católica desde el Rin hasta Viena, lo que choca en parte con los planes de restauración de Otón. En los círculos diplomáticos de París se rumora que casándose el Archiduque con la princesa Irmgard el problema quedaría resuelto satisfactoriamente.

¿Respalda Alfonso XIII la restauración de los Hapsburgos?

Aquí se comenta que uno de los auspiciadores de la visita de Otón a los Estados Unidos es el ex rey Alfonso XIII de España, ardiente simpatizador de la causa de la restauración del imperio austrohúngaro. Se cree que don Alfonso, cuya fortuna se estima en unos cien millones de dólares, aporta junto con numerosos aristócratas y miembros de la nobleza austriaca los fondos necesarios para financiar las actividades políticas del Archiduque. Estos fondos son administrados por el Conde Degenfeld, el principal consejero de Otón.

«Durante los últimos diez años, tal vez once—dice Otón—sólo he pensado en la política. Hemos tenido que pensar en enemigos como el Canciller Hitler. He dedicado mi vida a la defensa de la independencia... a luchar por la cuenca del Danubio. Mi mente ha estado preocupada con el concepto hitleriano de la vida, el nuevo barbarismo que se asemeja a las antiguas invasiones turcas... gentes que destruyen sin construir nada para sustituir lo que derriban. Desde la caída de Austria sólo ha habido 2 cosas que considerar: primero, la defensa de lo que aún quedaba; y segundo, reconquistar lo perdido. Son las dos cosas que requieren todo mi pensamiento y mi corazón».

El catolicismo, piedra angular del trono austrohúngaro.

La posibilidad insinuada por algunos de que Inglaterra está interesada en los planes de Otón tendría fundamento ligada a la posibilidad de un matrimonio británico, pero está parece imposible, Aun esperando el Archiduque a que la princesa Isabel hoy de catorce años, llegara a la edad de casarse, su condición de católico le impediría efectuar el enlace, porque ésta es una regla que la tradición de los Hapsburgo no toleraría de ninguna manera.

Los antepasados de este joven imperial proceden de Gontron, el Conde de Altenborg, radicado en el cantón de Argovie, en el siglo 10. Los descendientes de Gontron fueron los primeros Hapsburgos y gradualmente se hicieron reyes de Alemania y del Sagrado Imperio Romano, y Duques de Austria, Estiria, Carincia, Carbiolia, el Tirol y de casi todas las provincias de la Europa Central.

Tiene también antepasados Borbones que se remontan a Roberto el Fuerte, primero de esta dinastía, Duque de Francia y Conde de París, de Orleans y de Anjou, muerto en el campo de batalla en el año 866. La rama Borbón-Parma, de la que desciende la madre de Otón, Zita, parte del Infante don Felipe, primer Duque de Parma que vivió en 1720 a 1765.

El requisito de un matrimonio católico para Otón está, pues, incorporado a las leyes de Austria desde la Pragmática Sancti del año 1713, que asimismo se convirtió en 1722, con enmiendas, en estatuto húngaro. Establecía esta ley, además, que la consorte perteneciera a igual rango que los Hapsburgos por nacimiento, estipulación que Hungría nunca quiso aceptar.

M.E.C.D. 2016

DIARIO DE LA MARINA

(S. A.)
FUNDADO EN 1832
(Dirigido hasta 1919 por Don Nicolás Rivero y Muñiz)

DIRECTOR: DR. JOSE I. RIVERO. — ADMINISTRADOR: D. ELISEO GUZMAN

Domicilio Social: PASEO DE MARTI. NUMERO 551
Agente en N.York: Joshua B. Powers, Inc. 220 East, 42nd. St. New York City

Editado por la Cía. DIARIO DE LA MARINA, (S. A.), cuyo programa consiste «en la defensa de los intereses generales y permanentes de la Nación cubana, de los especiales de la Colonia Española establecida en la misma y de la unión y armonía entre los diversos elementos que conviven en el país». — Artículo 1º de los Estatutos.

TELEFONOS DEL DIARIO

Dirección	M-7911
Administración	M-7911
Suscripciones	M-7911
Quejas	M-7911
Clasificados	M-7915
Jefe de Redacción	M-1287
Redacción	M-7913
Sports	M-7912
Agencia Guanabacoa	XO-1584

PRECIOS DE SUSCRIPCIÓN

	Territorio nacional	Extranjero «A» convenio	Extranjero «B» no convenio
Año	$ 13.50	$ 17.00	$ 20.00
Semestre	7.00	9.00	11.00
Trimestre	3.75	5.00	6.00
Mensual	1.30	—	—
Dominical, Año	—	5.00	7.00

EDITORIALES

La adulteración de la leche

El Juez Correccional de la Sección Tercera ha tenido a bien absolver a nueve acusados del grave y, al parecer, incorregible delito de adulterar la leche, que tantas vidas, especialmente de la población infantil, cuesta a nuestra República.

Este, que parece insolubre problema, ha preocupado hondamente al señor Secretario de Sanidad en cuyo honor hemos de reconocer que ha puesto cuanto estuvo de su parte por dotar al pueblo de ese alimento esencial puro y con garantías para el consumidor. Pero de nada sirven los desvelos de la autoridad, ni los apercibimientos al personal subalterno encargado de perseguir a los adulteradores, si después del celo desplegado, de implantar medidas previsoras y de disciplinar a los inspectores, finalmente la Secretaría de Sanidad se encuentra sin la debida colaboración por parte del instrumento encargado de impartir sanciones a los sorprendidos en el fraude que pone en riesgo la salud y la vida ciudadanas.

Este daño, vicio o costumbre (pues ya, la continuación ha convertido el hecho en hábito) se ha extendido de tal modo, y ha creado tal raigambre de intereses y amparos, que las autoridades ya no tienen más remedio, plenamente justificado, que recurrir a medidas extremas de represión, y a dotarse a sí mismas de un Juez especial para entender en cuantos casos de infracción de las Ordenanzas Sanitarias sorprenda.

Conocidas las múltiples enfermedades a que da origen la circulación subrepticia de la leche, o su contaminación por medio de adulteraciones, hemos de considerar como un hecho criminoso el de llevar a domicilio un vehículo de infecciones que tan alto porcentaje rinde para la crónica necrológica. Y cuando los encargados de velar por la salud pública ponen tan decidido empeño en castigar a los hechores, y no hallan jueces que los secunden, la sociedad tiene que sentirse desarmada y considerar con justificado temor si llevará a sus labios, o a los de sus hijos, la muerte con cada desayuno.

Así recogemos, verdaderamente alarmados, esa noticia de aparente simplicidad y de dolorosa frecuencia obtenida en una breve información de los Juzgados: la de que nueve adulteradores de leche, acusados por la Sanidad, han sido absueltos por el señor Juez Correccional de la Tercera Sección, para fomento de la impunidad de un hecho que consiste en llevar a nuestros hogares un alimento imprescindible para el niño, y utilísimo para todos, envenenado por el egoísmo inconsciente de unos industriales sin responsabilidad humana.

De nada sirve que la Secretaría de Sanidad tenga controlada, por medio de su cuerpo de veterinarios, la salud del ganado productor de la leche, si en el tránsito de la vaquería al consumidor queda libertad para las adulteraciones que, naturalmente, no se hacen con previsiones sanitarias. El agua de un río, de un arroyo, de un regato o de una charca, sirve igual, en su inconsciencia, a quienes solo cuidan de ampliar los litros de su producción con miras a recibir mayores rendimientos metálicos. Casos han ocurrido en que la adulteración se ha comprobado por la presencia de «gusarapos», gérmenes del mosquito, en la leche. Y contra desaprensión tan desmedida, la sociedad no cuenta con otra protección que la de sus autoridades que vigilen, y la de sus jueces que impongan correctivos. Y si alguno de esos instrumentos de defensa falla a la sociedad, ésta tiene que sentirse en alarmante desamparo.

Lagos de tinta y montañas de papel han consumido los periódicos en denunciar tales incorregibles hechos, y es doloroso que al arribar a la solución posible, mediante la enérgica actitud de un Secretario de Sanidad, se quiebre la vara de la Justicia por donde más firme y recia debiera hallarse.

Y como la sociedad no puede ser desamparada, y no es posible consentir ese cultivo de bacterias mortales con reparto a domicilio, que constituyen las adulteraciones de la leche, ya tiene el Estado sobrantes razones para designar un Juez Especial que conozca de los casos sorprendidos, y los castigue radical y ejemplarmente.

Retorno a la fe

La cristiandad conmemora su más luctuosa fecha en una hora difícil del mundo. Hace 1.940 años murió en la cruz un hombre para salvar al hombre. Encarnaba el Crucificado todo lo que hay de noble e imperecedero en la criatura de aquí abajo; lo que un gran pensador católico de este siglo, muerto recientemente en la fecunda madurez de su genio—mencionamos al profesor alemán Max Scheler—llamó «lo eterno en el hombre». El amor, la paz, la justicia, todos aquellos sentimientos fundamentales por cuya persistencia se inmoló Jesús, no son valores que puedan sufrir eclipse sin que la humanidad entera se perjudique con ello. Estamos en la época de las reivindicaciones. Los hombres se reúnen en todas partes según sus profesiones, sus aficiones o sus oficios, para pedir un mejor trato individual y colectivo. Cada grupo cree que su problema debe tener preferencia y que, una vez resuelto, todo lo demás es secundario. Muy a menudo ocurre que los intereses de un grupo entran en conflicto con los de sus concurrentes y se produce el choque violento, el estallido en que todas las aspiraciones se aniquilan. Es difícil, es humanamente imposible conciliar todos los criterios, todas las inclinaciones, todas las apetencias. No hay una felicidad que satisfaga a todos por igual, porque el hombre es diverso, diversas son sus necesidades y diverso, por tanto, el paliativo o el remedio que hay que aplicarles. Pero ¿qué son todas esas demandas parciales en comparación con aquellos bienes sin los cuales el hombre ya no progresa, sino que se agosta y muere como una planta sin riego? Sin amor, sin paz, sin justicia, la vida humana es dura servidumbre. Y, sin embargo, no son esas las metas a que se dirige hoy el anhelar humano. Si lo fueran, la lucha de clases y la guerra civil e internacional no serían realidades dramáticas de esta hora del mundo. Porque el amor, la justicia y la paz sí son necesidades comunes a todos los hombres. El rico y el pobre, el blanco y el negro, el poderoso y el débil, todos, sin excepción alguna, requieren para una vida decorosa y grata la hegemonía del amor sobre el odio, el triunfo de la justicia sobre el atropello, el prevalecimiento de la paz sobre la guerra. Y no obstante, con trágico olvido de lo esencial, los hombres luchan y se afanan por una falsa cordialidad, por una fraternidad cainica en que se destruyen los unos a los otros; por un nuevo Derecho que no labra la felicidad, porque es un derecho injusto; por una paz sarcástica, en cuyo nombre se ordenan bombardeos y se cavan trincheras. Casi a los dos milenios del sacrificio del Salvador, los hombres se resisten a ser salvados y el mundo se agita en convulsiones terribles.

Algo hay, no obstante, de consolador en este torbellino donde parece naufragar el espíritu. Hemos dicho con alguna insistencia y lo reiteramos ahora que se advierte un renacimiento cristiano, más exactamente católico, en la sociedad actual. La cruz ha vuelto a ser el signo bajo el cual vencerá el hombre a sus más feroces enemigos, a los que lleva dentro de sí como el organismo enfermo las toxinas. La criatura terrenal está dotada de una facultad que si por una parte, la engrandece, por otra parte la deprime. Aludimos a la razón. La Revolución francesa quiso deificar la razón. Las consecuencias de semejante sinrazón no tardaron en padecerse. El mundo contemporáneo ha recaído en la misma aberración. Ha desquiciado de nuevo el don razonador del hombre y todo quiere explicarlo y resolverlo por medio de una dialéctica inflexible, que a fuer de hermética se ha tornado en cárcel del pensamiento. Pero ya se advierte la reacción contra esa errónea conducta. El mundo vuelve a las creencias. Hay un hermoso resurgimiento de la fe en las mejores conciencias de la época. De ese resurgimiento acrece naturalmente el cristianismo. Porque Cristo es la creencia suma de la humanidad nueva, de la humanidad heredera de la tradición grecolatina.

Tras el Viernes Santo viene el Sábado de Gloria. El mundo está ahora en un doloroso «vía crucis». Pero el dolor—gran matriz—está ya germinando la fe, la fe que «conmueve las montañas», la fe que levantó la losa del santo sepulcro e hizo posible, tras muerte y soledad, la resurrección.

Los terrores del año mil

Según una leyenda que data desde el siglo XVI y que ha tenido una vida larga y dura, pues solamente fué destruída en nuestros días, las naciones de Europa ocidental habrían vivido un verdadero estado general de terror y de extraordinarios trastornos al aproximarse el año mil. Según las profecías, el año mil debía traer consigo el fin del mundo...

No llegó el fin del mundo; pero el 100. siglo trajo una verdadera desolación para la humanidad. Se distinguió por diversas y grandes calamidades públicas; sin embargo, se ha demostrado ya que los cinco últimos años que precedieron inmediatamente al año mil fueron los menos desgraciados y que la trágica superstición del milenio no engendró, en realidad, esa tremenda desesperación universal que se hizo legendaria durante varios siglos.

CRONICA LITERARIA

UN PREMIO PARA LA MEJOR NOVELA LATINOAMERICANA

Será vertida al inglés y publicada por la Editorial Farrar & Rinehart de Nueva York. Se escogerá la Mejor Novela Nacional de cada país.

NUEVA YORK, marzo . (ESP Especial para este diario).—La divulgación de los autores hispanoamericanos en Estados Unidos como un lazo más para estrechar las relaciones entre los países del contiente ha sido reconocida hace tiempo. Editors Press inició el año pasado la publicación en español de las mejores obras aparecidas en Estados Unidos. La primera novela dada a la estampa «Rebeca», por Daphne Du Maurier, se agotó en un mes. Ahora publicará «Bienaventurados los Perseguidos» por Rachel Field.

Pero las letras hispanas no habían tenido aquí hasta los últimos tres años la buena fortuna que las de Norteamérica entre nosotros. Es verdad que muchas de las obras destacadas han sido vertidas al inglés. La «Doña Bárbara» de Rómulo Gallegos, por ejemplo, cuya edición está agotada. El «Martín Fierro» y «Don Segundo Sombra». Los poemas de Rubén Darío, traducidos hace una década por Walsh. La reciente versión de versos selectos de Pedro Salinas por Eleanor L. Turnbil.

Ha sido esta una divulgación auspiciada por las aulas universitarias más bien que por estímulo del público. Ahora por primera vez va a comenzarse el cultivo del mercado anglomericano para nuestros literatos gracias al certamen que para premiar la mejor novela latino americana inédita ha organizado la empresa editorial Farrar & Rinehart, Inc. de esta ciudad.

Regalías que cobrará el escritor premiado

Farrar & Rinehart publicó las versiones de «Don Segundo Sombra» y el «Martín Fierro. El presente certamen será llevado a cabo con la colaboración de la Oficina de Cooperación Intelectual de la Unión Panamericana y de importantes entidades culturales de la América Latina. Se ofrece un premio único de 1,000 dólares que se pagarán al anunciarse el fallo del Jurado y que se deducirá de los derechos que perciba el autor una vez publicada la edición norteamericana.

Estas regalías montan al 7-1|2 por ciento por los primeros 5.000 ejemplares; 10 por ciento por los 2.500 ejemplares siguientes; y 15 por ciento por los ejemplares siguientes. El autor recibirá la mitad de las ventas del libro en Canadá, y se reservará todos los derechos, excepto los de publicación en inglés, español y portugués. A continuación insertamos las bases del concurso.

1.—El concurso queda abiero a todo escritor latinoamericano que resida en cualquiera de las Repúblicas latinoamericanas y cuyas obligaciones contractuales le permitan aceptar las bases del presente certamen. Todos los originales sometidos al concurso deberán estar escritos en el idioma del país en que viva el concursante.

2.—Sólo se aceptarán originales de novelas inéditas cuyos derechos sean de propiedad exclusiva del autor.

3.—Los originales deben constar de un mínimo de cincuenta mil (50,000) palabras y deben estar escritos en máquina, a doble espacio y sólo en un lado del papel. No se aceptarán manuscritos rotos, desaseados o llenos de correcciones. No deben incluirse dibujos ni material para ilustraciones gráficas.

Tema libre y obras en colaboración

4.—No se imponen restricciones con respecto al medio en que desarrolle la acción ni con respecto al tema de la novela.

5.—Los concursantes pueden someter tantos originales como gusten, siempre que cada uno de ellos sea sometido por separado y vaya acompañado del correspondiente convenio firmado.

6.—No hay objeciones a que el autor oculte su nombre. Los editores respetarán el secreto del pseudónimo que deseare adoptar el autor.

7.—Son elegibles las novelas escritas por dos o más autores en colaboración, siempre que los requisitos exigidos de un solo autor sean aplicables a cada uno de los colaboradores y con tal que los convenios relativos a la división de los derechos y de cualquier otras entradas se verifiquen entre los colaboradores mismos con anterioridad a la presentación de su novela.

8.—Un jurado en cada una de las Repúblicas latinoamericanas eligirá la mejor novela de cada país. La selección final del autor premiado será confiada a un jurado nombrado por los editores en los Estados Unidos.

9.—La decisión de los jurados nacionales en materia de elegibilidad, interpretación o modificación de las reglas del concurso, para adaptarse a circunstancias imprevistas, será aceptada como final y valedera por todas las partes interesadas. En el caso de escritores oriundos de otras repúblicas hermanas, los jurados nacionales deben aceptar sus originales siempre que sean residentes del país en cuestión. En el caso de escritores que residan fuera de la América Latina, los jurados de sus respectivos países deben aceptar los originales que envíen al concurso.

Los jurados y los autores

10.—Los jurados de los diferentes países examinarán los originales a ellos sometidos a la brevedad posible y deberán devolver sin pérdida de tiempo los que se vayan eliminando. Los editores no mantendrán correspondencia con respecto a los originales que hayan sido devueltos por los jurados. Si bien se protegerán cuidadosamente los originales, ni los jurados ni los editores asumen responsabilidad por pérdida o perjuicios ocasionados por incendio u otras causas.

Se sobreentiende que el autor conservará un duplicado de su obra.

11.—El autor de la novela premiada debe convenir en dar a los editores primera opción a las dos primeras novelas que escriba con posterioridad al concurso, sobre bases que acordarían a su debido tiempo los interesados.

12.—Queda entendido que los editores tendrán facultad de publicar, bajo las condiciones que acuerden las partes, cualquiera de las novelas elegidas por los jurados nacionales en cada uno de los países. La intención de hacer uso de dicha facultad deberá ser declarada dentro de sesenta (60) días después de recibir los editores tales originales.

13.—En caso de cualquier violación grave de las bases y condiciones del concurso, los jurados nacionales tendrán la facultad de descalificar al concursante culpable de tal violación.

14.—El autor de la novela premiada retendrá la posesión de todos los derechos sobre dicha obra, con excepción de los mencionados en este documento. Tal autor, sin embargo, debe convenir en que no venderá los derechos de publicación en partes o en serie, de la novela premiada, hasta que no aparezca el libro impreso.

En caso de que el editor efectúe la venta de los derechos de publicación en serie de la novela premiada, el autor debe convenir en pagar a los editores una comisión del veinte por ciento (20%) de la suma recibida. El autor debe convenir, además, en que otorgará derechos secundarios, tales como los de publicación en serie después de publicado el libro, los de transmisión por radio y los de televisión, solamente con el consentimiento de los editores, en que pagará a los editores, por toda venta o ventas de esta índole, una comisión del veinte por ciento (20.0 0) de la suma recibida. Los contratos formales con los términos aquí mencionados y las cláusulas de rigor, serán oportunamente preparados por los editores para la firma del autor premiado.

Cariños que Matan — *Por Roseñada*

CINCINNATI:—¡Qué grande es esto...! Se han pasado la vida diciéndome «Querido Cinci» y ahora que los visito ¡miren cómo me reciben...!

Las Fuerzas Económicas de Inglaterra y Alemania

A medida que pasa el tiempo el Imperio Británico perfecciona la movilización de sus recursos frente al poderío industrial del Reich

NUEVA YORK, marzo 15. (ESP. Especial para este diario).— Para dar una idea de la situación económica de los dos principales beligerantes al terminar el cuarto mes de la guerra, es menester un examen de los recursos de cada país. El primer factor de importancia es la capacidad industrial. Ninguna nación que no esté en condiciones de producir hierro y acero en grandes cantidades puede salir bien en un conflicto armado.

Requiere la guerra los servicios coordinados de la ingeniería, la química y la industria de automóviles para facilitar la producción de armas y municiones. Estos establecimientos no pueden funcionar sin las materias primas esenciales. El hierro, el carbón y el petróleo son indispensables; el caucho, el cobre, el bauxita, el zinc, el plomo, el azufre, los nitratos, el manganeso, el algodón, son elementos bélicos de los cuales no se puede prescindir.

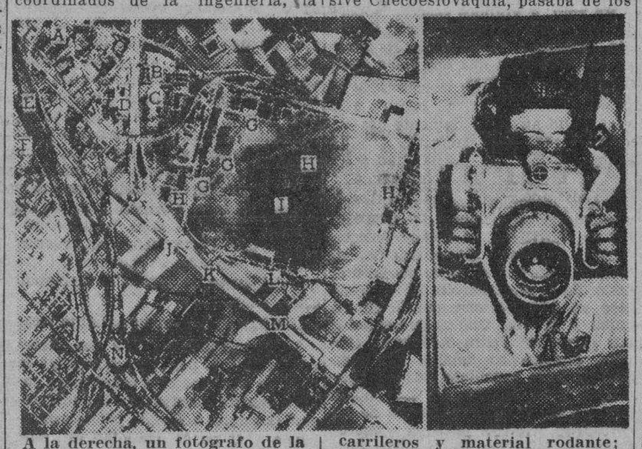

A la derecha, un fotógrafo de la Armada Real Aérea Inglesa retratando el centro industrial de Munster, Alemania, en guerra: a) depósitos de gasolina; b) garages; c) cuarteles militares; d) almacenes; e) desvíos ferrocarrileros y material rodante; f) sección de distribución; g) aviones frente a los hangares; h) aviones despegando; i) aeropuerto; j) barcazas de carga; k) remolcador; l) arsenal; m) canal; n) terrenos de deportes.

Los armamentos y la construcción naval ingleses

Durante los últimos tres años la Gran Bretaña ha movilizado casi todos sus recursos militraes y económicos para la guerra. Su ventaja principal es la enorme capacidad de la organización industrial del Imperio. Esta organización está cimentada en la estructura sólida de la economía inglesa, preponderante hoy en el comercio, en el transporte marítimo y en las inversiones internacionales.

En los primeros seis meses de 1939 la producción industrial de la Gran Bretaña aumentó el 20 por ciento sobre el nivel de 1929. La fabricación de automóviles ha sido duplicada y superaba a la de Alemania en 1938. Al romperse las hostilidades el establecimiento fabril inglés estaba produciendo de 13 a 14 millones de toneladas de acero al año, a diferencia de 1938 en que sólo subió a 10.561 millones mientras el Reich, inclusive Checoeslovaquia, pasaba de los 25 millones de toneladas.

Los armamentos ingleses no han progresado tan rápidamente como los alemanes, pero están bastante adelantados también. Al declarar se la guerra había en construcción unidades navales con un total de 700.000 toneladas, y las fábricas de aviones estaban construyendo entre 500 y 800 máquinas mensuales.

El refuerzo económico del Imperio

La Gran Bretaña de por sí es tan pobre en recursos naturales y materias primas como Alemania. Importa una proporción mayor de alimentos que el Reich: el 7[illegible] por ciento. Cuenta con pescado, leche y patatas, pero le hacen notable falta los cereales, el azúcar y las grasas. A pesar de las subvenciones que el gobierno les da a los agricultores, hoy hay un 17 por ciento de menos tierra cultivada que en 1914.

En cuánto a materias primas, sólo tiene suficientes cantidades de carbón y nitratos. Importa la tercera parte del mineral de hierro que en 1913. Aunque ya la armada y hasta cierto punto la marina mercante usa preferentemente aceite combustible, la industria doméstica y las plantas eléctricas siguen consumiendo carbón.

Cuenta Inglaterra, sin embargo, con la ayuda de los Estados Unidos y de sus dominios para sostener su fuerza en la lucha. Los dominios la abastecerían de la mitad de sus importaciones durante la última guerra. En este conflicto le darán una ayuda mayor. Canadá, por ejemplo, está gastando ahora a razón de un millón de dólares diarios para la defensa nacional.

El 17 de diciembre desembarcó en Inglaterra la primera división de 20.000 soldados canadienses y en enero empezó a reclutar la segunda. El gobierno de Ottawa está organizando una flota aérea de 600.000.000 de dólares de los cuales pagará más de la mitad. Se convierte rápidamente en el granero y el arsenal del Imperio. Con la colaboración adicional de Australia, Nueva Zelandia, la Unión de Sud Africa y la India, la Gran Bretaña se ha preparado admirablemente para resistir.

El poderío del Reich en marcha

Alemania también está en excelentes condiciones para la guerra. En 1938 su producción industrial había aumentado 27 por ciento sobre el nivel de 1931, pero en el Gran Reich que incluye a Checoeslovaquia este aumento ha sido de 50 por ciento, a diferencia del aumento inglés que sólo había sido de 15 por ciento. Sus establecimientos de acero y maquinaria están funcionando a capacidad, estos últimos con un 50 por ciento de aumento sobre 1938.

Se calcula que el Reich está fabricando actualmente sobre 1.000 aviones mensuales. Este año se espera que construya tantos vehículos de motor como Inglaterra. En cambio, le falta equipo ferrocarrilero y sus fuentes de abastecimiento de materias primas son limitadas, pues sólo produce en abundancia carbón, potasa y magnesio. Le faltan cobre, estaño, bauxita, mercurio, fibras textiles, níquel, tungsteno, cromo, venadio y molibdeno; anda escaso de mineral de hierro, petróleo, zinc, azufre, antimonio, caucho y madera.

No obstante, en 1937 producía 56 por ciento más de estas materias que en 1928, y desde que Hitler subió al poder ha almacenado enormes reservas de lo que no produce. La mayor dificultad que afronta es la del mineral de hierro y el petróleo. Actualmente produce el 83 por ciento de los alimentos.

Tiene la ventaja el Reich de que su economía está más estrictamente organizada para la guerra que la de los Aliados. Esa es la ciencia en que los alemanes superan a todo el mundo: la movilización total de los recursos del país para fines militares. Han gastado más de 90.000 millones de marcos en armamentos y ahora les pagan a los contratistas con notas de crédito que cubren hasta el 40 por ciento de las contribuciones que le adeudarán al Estado en los años venideros.

INRI

Viernes Santo. La Iglesia cristiana conmemora
la página luctuosa de nuestra religión.
El Gólgota proyecta su sombra redentora...
Jesús muere... en los labios florece la oración.

La humanidad culpable, doliente y pecadora,
con el remordimiento de la Crucifixión,
se congrega en los templos, y se prosterna y llora,
implorando la gracia del místico perdón.

Por las llagas abiertas en tus brazos y piernas,
por el dolor augusto de las frases eternas
que exhalaron tus labios al morir en la Cruz,

perdona las flaquezas y los yerros humanos,
Señor, y no nos dejes de tus divinas manos.
¡que el alma está en tinieblas clamando por tu Luz!

José CARBALLEIRA

A TRAVES DE LA VIDA

LA HERENCIA MISTERIOSA

Préstenme atención porque la historia lo merece. En ella hay una gran filosofía y de su enseñanza podrá sacarse, siempre, algún partido.

Pues, señor: Este era un día en que mi inolvidable y queridísimo amigo Enrique Hernández Miyares, se vió sorprendido con la visita de un telegrama, que le anunciaba que Don Manuel Calvo, que acababa de fallecer en España, le había dejado la suma respetabilísima de 150.000 pesos.

Hernández Miyares sonrió por la broma, sabiendo de dónde venía, y apreciando el sarcasmo, porque no sólo no había conocido a Don Manuel Calvo, sino que todo lo que tenía el difunto, de español intransigente, lo compensaba Hernández Miyares como separatista y revolucionario. Volvió a reir de la ocurrencia del chistoso amigo, porque a ciencia cierta sabía que de ese origen no recibiría nunca ni un centavo. Tomó el telegrama, lo puso sobre su mesa de trabajo, en el Instituto, donde era secretario, y no prestó más atención al asunto.

Vinieron luego unos amigos, le hablaron de diferentes cosas, y casualmente, en un momento en que Enrique se alejó de su sitio, leyeron el telegrama.

Quedaron asombrados. Por discreción no dijeron, allí, una palabra, pero en la calle difundieron la noticia.

Ya no pensaba en «su herencia» Hernández Miyares, cuando le vino encima un amigo, y en plena vía, quieras que no quieras, le dió un apretado abrazo.

—¡Chico! Te felicito. Me alegro en el alma por lo de la herencia.

—¡Ah, vamos!—exclamó «Hernán de Enríquez»—¡si es una broma!

—¡Qué ha de ser broma! ¡Lo sé de buena tinta!

—Te lo juro.

—¡Bueno, hombre! No te voy a pedir nada. ¡Adiós!

Más luego, se encontró con otro que le dijo:

—Señor Hernández: Me alegro mucho de la herencia, que es de justicia. Usted sabe que yo nunca puse en duda el que usted fuera el autor de aquel soneto...

—Amigo, le aseguro a usted que es pura guasa.

—¡Vamos! Todavía no tiene usted el dinero y ya quiere ocultarlo. Está bien, hombre. ¡Adiós y sabe que se la aprecia!

En vano protestaba Hernández Miyares, con ése y con otros que vinieron a darle el parabién; la gente estaba más y más aferrada a la idea.

—¡Qué me viene usted con tapujos—decía uno—si le puedo recitar el telegrama que le llega por conducto de un Senador a quien lo envía el mismo Rodríguez San Pedro desde Madrid! ¡Si me lo sé de memoria!

Hernández Miyares comenzaba a amoscarse porque todos pensaban de igual manera.

Y, entretanto pudo observar cosas muy curiosas.

Un hombre le dijo: —Ahora, usted «que es persona de gran talento», sacará un periódico y le dirá a más de cuatro las verdades del barquero...

Otro se le acercó confidencialmente: —Señor Miyares, yo le he apreciado a usted siempre, muchísimo, y creo que podemos hacer un buen negocio con la paga del Ejército.

Saludos, invitaciones, abrazos y besos «judaicos» sufrió el pobre Hernández Miyares, con gran valor, aunque la cosa, por lo cómica, le hacía reir, pero lo que veía en el fondo le llebaba a la boca un sabor amargo...

Pensando, melancólicamente en el asunto murmuró más de una vez, con un profundo desaliento:

—¡Válgame Dios! Para convencer «a mis amigos» de que el soneto **La más fermosa**, que la maldad quería arrebatarme y que era legítimamente mío, tuve que revolver el cielo y la tierra, y ahora no quieren creerme cuando les aseguro que no tengo 150.000 pesos!

Héctor DE SAAVEDRA

VIBRACIONES NORTEÑAS

¡QUINTUPLES A LA VISTA!

NEW YORK, marzo 21.—El señor Emory Callahan y su esposa Earlene, de Miami, acaban de salir del más obscuro anonimato para saltar de lleno ante la luz de calcio, debido a que los médicos que atienden a la dama, que se encuentra en estado de gestación, han anunciado que existe una oportunidad de que dé a luz un quinteto.

Y el doctor Allan Roy Dafoe, experto en esas cosas, ha manifestado hoy que desea toda la felicidad posible a los quíntuples que el anterior matrimonio espera tener, de no resultar fallidas las fotografías que por medio de los rayos X han sido hechas a la paciente.

«Les deseo mucha suerte; la necesitan», fué el comentario del médico que salvó la vida a las hermanitas Dionne.

El señor Keith Munro, administrador general de las cinco gemelas canadienses, por su parte, manifestó socarronamente: «Tendremos un poco de competencia».

Los Callahan son pobres. Viven en un cuarto donde las comodidades brillan por su ausencia. De ahí que la joven señora—sólo cuenta 22 años de edad—haya sido trasladada al Jackson Memorial Hospital, donde será atendida cuidadosamente.

El caso ha despertado gran curiosidad. El nacimiento de quíntuples ocurre raramente. Según el doctor J. F. Hammond, editor del «Journal of the American Medical Association», sólo una vez en cincuenta y siete millones de partos; el de cuádruples, una vez en seiscientos cincuenta y ocho mil, quinientos tres nacimientos; el de triples, una vez en siete mil quinientos sesenta y nueve. El de duples, una vez en cada ochenta y siete.

Preguntado si también ocurrían nacimientos de séxtuples, el doctor Hammond informó:

—Sí, una vez en cada cinco mil millones de partos...

Lo cual, como las distancias interplanetarias, deberá ser tomado con un grano de sal...

*

Tres periodistas americanos, destacados en Alemania, solicitaron del señor Goering que les permitiese ir hasta la base aérea de la isla de Sylt, bombardeada anteayer por los aviones ingleses. Naturalmente, pensaron que el permiso les sería negado.

Con gran sorpresa por su parte, el mariscal les ofreció, de inmediato, un avión para trasladarse al lugar. Los escribas, asombrados, aceptaron al punto. Poco después vieron, por sus propios ojos, que el bombardeo de siete horas efectuado allí había causado daños relativamente insignificantes. Por ejemplo: vieron que sólo dos casas, una de ellas ocupada por una enfermería, habían sido dañadas seriamente.

Viajaron luego en el tren que se dijo dañado y puesto fuera de servicio, sin que vieran la menor señal de averías. En cambio, las dunas, en el extremo sur de la isleta, parecían un queso de Gruyére.

Pero no pudieron ver durante el viaje, que se extendió por todos los lugares que quisieron visitar, signo alguno de hangares dañados. La versión de los aviadores con quienes conversaron fué la de que las bombas fueron lanzadas desde una altitud demasiado elevada, perdiéndose con ello la buena puntería.

El comentario que han traído y que ahora envían a sus respectivos periódicos es el siguiente: «Mucho ruido y pocas nueces».

*

En Des Moines, estado de Iowa, una criaturita de dieciocho meses, Dannie Himes, rodó fuera de una ventana, desde un tercer piso, y descendió treinta pies, hasta un piso de cemento.

Examinada, mostró solamente un «chichón» sobre la frente.

¡Milagro!, diría un creyente.

¡Asombroso!, un escéptico.

Yo diría ambas cosas, sin ser lo último.

Andre de Saint Aviz.

BIBLIOGRAFIA

PUBLICACIONES RECIBIDAS

SURCOS.—Revista literaria.— Directores: Doctora María Caridad Escanaverino y doctor Francisco Vallhonrat. Febrero y marzo de 1940. Año I-No. II.

Acaba de ver la luz pública el segundo número de la Revista «SURCOS», excelente publicación literaria que ha surgido auspiciada por las más destacadas firmas de letras de nuestro país y del continente.

Como el anterior, cuenta este número con interesantes artículos y con selectas composiciones poéticas, entre las que se encuentran las de aquellos poetas ya consagrados por la crítica, y las de aquellos otros que aún no han escalado las cumbres de la fama, pero que son verdaderas promesas en el campo literario.

Abelardo Barrera Osorio, Emma Gardano, Ernesto Molinari Romero, Jorge Casals, Manuel García Consuegra, Arturo Doreste, Enrique Geenzier, Carlos Alberto Fonseca, Oscar Ponce de León, y Baudilio Montoya, representan en «SURCOS» la más pura poesía clásica, y Anastasio Fernández Morera, Francisco Vallhonrat, Margot Alvarez Soler, Roberto López Goldarás, Félix M. Gutiérrez, etc., nos presentan magníficos trabajos en prosa; cuentos, artículos de fondo, de crítica, etc.

Un acierto muy notable de «SURCOS», es el de haberle dado cabida en sus páginas, a los trabajos premiados en el certamen artístico-literario del Año Herediano, celebrado recientemente en Santiago de Cuba. Los premiados: José R. Suárez Castiello, Primer Premio, y otros, en poesía, y la doctora Caridad Escanaverino, con su tersa prosa sobre el gran Heredia, resaltan notablemente entre las páginas de «SURCOS», que se ha hecho eco de tan merecido fallo.

Un paso más de avance es el que ha dado esta excelente Revista con su segundo número, por lo que felicitamos muy calurosamente a sus distinguidos dirigentes.

LA LUZ QUE SE APAGA.—Rudyard Kipling.— Editorial Zig-Zag, Santiago de Chile. 1939. 149 páginas.

Es esta una de las obras más humanas, sinceras y emotivas del famoso escritor inglés Rudyard Kipling, y una de las que han tenido, también, más rotundo éxito entre el público de letras.

Rudyard Kipling, de origen inglés, pero nativo de Bombay, ha interesado, durante mucho tiempo al elemento literario mundial con sus magistrales concepciones en las que palpita ese sentido hondo y filosófico de todos los aspectos de la vida, que lo han colocado rápidamente entre los más notables escritores del momento.

«La Luz que se apaga» es una novela en la que vibra, tal vez, un sentido pesimista de la vida, pero que tiene en sus hondas reflexiones y en su cabal expresión humana, todo el atractivo de lo real, de lo sincero, en una amalgama extraordinaria de alegría y de dolor, de desilusión y de esperanza. El final es, como suele ocurrir en esos dramas silentes que se desenvuelven en la vida, doliente y desgarrador, pero natural y lógico: es el declinar de una vida, lenta y dolorosamente...

La Casa Editora «Zig-Zag, ha acertado realmente al dar a la publicidad, en sus ediciones económicas al alcance de todos, esta magistral obra de Rudyard Kipling, el notable autor anglo-indio.

M.E.C.D. 2016

COMPRUEBA SANIDAD, OFICIALMENTE, LAS DEFICIENCIAS EN LA MAYORIA DE LOS ACUEDUCTOS DE LA REPUBLICA

DESDE PARIS

LA MISERIA DE LOS DIOSES

Uno de los pocos académicos que honran la Academia Francesa, Francois Mauriac, ha comenzado a publicar en los sábados literarios del «Figaro» sus memorias de treinta años de vida parisiense. En efecto, Mauriac, que según su propia bella frase llegó como un barquito insignificante, desde las playas de la Nada, al puerto de Bordeaux, en un día de octubre de 1885», se trasladó definitivamente a París en 1910. Desde entonces...

Uno encuentra en su prosa transparente, sana y nutrida de imágenes muchas, muchas cosas interesantes. Pero sobre todo lo que llama la atención es la amarga batalla de odios que reinaba entonces en el Olimpo de las letras. Los dioses eran hombres míseros, en esa batalla, y se comportaban como simples palafreneros. Había una «clique» encerrada en la gloria, puñado de reyes encastillados en una bastilla infranqueable: estos reyes se llamaban Francois Coppée, Maurice Barrés, Paul Bourget, Sardou, Heredia, Anatole France, Claudel, Francis Jammes, Régnier, Courteline, Catulle Mendés, etcétera.

Oficialmente se dedicaban los unos a los otros sendos artículos ditirámbicos, pero personalmente se denigraban los unos a los otros con epítetos malsonantes y malolientes, hasta el punto de creer, el que los oía, y el que a distancia los conocía, que no se trataba de un Olimpo lleno de dioses, sino de una cocina llena de cerdos. Aunque bien es cierto que primero nos dejó el testimonio de cómo los dioses griegos sabían insultarse...

Cuando el tímido jovenzuelo que era en aquella época Francois Mauriac se acercó a uno de los habitantes de aquel Olimpo—Maurice Barrés—balbuceando con pureza frases de versos que olían ya a seminarista, Barrés lo recibió bien, pero... pero...

Pero dejemos hablar al mismo Mauriac:

—Recuerdo—explica el gran novelista católico—que, hablándole con admiración de mis autores preferidos, no pude contener una emoción de derrota, un sentimiento de turbación: de Francis Jammes, que yo amaba con pasión, Barrés me dijo: «Es un cordero, con (en el cuello) una cinta rosada...» Cuando le hablé de Paul Claudel, me interrumpió: «Lo he visto, una vez... sí... Personalmente como literariamente es el perfecto funcionario público... con gorro de dormir y todo». Otra vez de Francis Jammes me dijo: «Tengo horror de ese tipo; cada vez que lo leo me dan ganas de gritarle: ¡Pero levántante, idiota, no estés siempre de rodillas!...» Barrés le debía mucho a Paul Bourget, quien lo había lanzado, y de él me dijo: «A partir de sus «Ensayos de Psicología Contemporánea» perdió su ruta. En el fondo yo lo quiero sólo por reconocimiento». De Henry de Régnier me dijo: «Pedestre y lloriqueante criatura, digna de compasión». De otro contemporáneo, del cual no quiero ni siquiera nombrarlo, me dijo: «Creí mucho tiempo que se trataba de un pícaro que quería hacerse pasar por tonto. Me parecía imposible que no fuera así, que no lo hiciera expreso... Pero no, lo más gracioso es que es así: ese tipo no pasa de ser un perfecto idiota. No tiene sólo el aire, sino que lo es...» Y siempre terminaba con esta frase, que me taladraba los oídos: Usted, joven amigo, está aún en el inevitable período de las adquisiciones»...

Francois Mauriac visitaba a Barrés. Y una vez alguien le dijo:

—Cuando su nombre fué anunciado en el salón, Barrés exclamó: «Ah, qué fastidio, tener que recibir al jovencito Mauriac! Será preciso que uno de estos días le dé la idea exacta de lo que es mi temperamento...»

Otra vez Barrés y «el jovencito Mauriac» iban juntos cerca de la Magdalena. Mauriac quiso que Barrés se detuviera a admirar, en una vitrina de chez Bernhein, una tela de Van Gogh. Barrés no quiso, diciéndole: «No, por Dios, tengo miedo de pasar por tonto...»

Y así, sin desperdicio, todo el texto de sus recuerdos. Como veis, aquel Olimpo, aunque minúsculo comparado con el de Homero, era digno del de Homero. El veneno circulaba, inoculado en las venas de la charla, como un tósico lacayuno, y se respiraba la atmósfera de una cocina sucia.

Eduardo AVILES RAMIREZ

MUCHOS, DE USO OBLIGATORIO, NO CUMPLEN LOS REQUISITOS DE LA LEGISLACION VIGENTE

Con tal motivo, los análisis que practica periódicamente el Laboratorio Nacional, arrojan la presencia de Coli-Bacilos. Sanidad actuará aplicando con todo rigor los reglamentos

Por primera vez en Cuba, según anuncian viejos funcionarios de la Secretaría de Sanidad y Beneficencia, se está haciendo un censo detallado de los sistemas de abastecimiento de agua en cada pueblo de la República. El doctor Moya, con la cooperación de los técnicos del Departamento, de los jefes Locales de Sanidad del interior, y, por último, con los antecedentes que obran en los archivos de la Dirección de Sanidad, está compilando todos los detalles que existen sobre el particular, para que, una vez conocidos por el Jefe del Estado, sea dable conseguir que ese servicio se preste en las mejores condiciones posibles, estando, en lo posible, las consecuencias del abasto inadecuado en la época de las lluvias.

En muchas poblaciones importantes del interior de la República existen acueductos. Al menos, se les da el nombre de tales—nos dice el doctor Finlay, Director de Sanidad—pero, en realidad, están muy lejos de ser acueductos. También en muchas compañías azucareras hay «acueductos», pero las aguas nunca son analizadas y el servicio es deficiente, a capricho del encargado de abrir y cerrar las llaves de paso, etc.

Los primeros informes

Como consecuencia de la solicitud de antecedentes hecha por el Secretario de Sanidad, ya se han recibido varios informes, contentivos del verdadero estado de los llamados acueductos, y de la necesidad de actuar, ahora precisamente que ha de comenzar la época de las lluvias.

Madruga cuenta con acueducto, declarado por la Junta Nacional de Sanidad de uso obligatorio. Media población lo utiliza. La otra mitad se abastece de un manantial. Los últimos análisis practicados arrojan la presencia del Bacilo Coli. Por tanto, el agua no es potable. Además no es clorinizada, a excepción de cuando surge una epidemia de fiebre tifoidea.

El ultramarino pueblo de Regla, con una población de 14,350 habitantes, tiene su acueducto. El agua es limpia durante la seca; turbia, cuando las lluvias. Se desinfectan con cloro. No obstante, se ha comprobado la existencia del Coli-Bacilo en análisis hechos por el Laboratorio Nacional el 13 del pasado mes de febrero.

El acueducto de Caibarién, que surte igualmente a Remedios—en total 32,000 habitantes—es de uso obligatorio. Sus aguas son cloradas periódicamente, según informa el Jefe Local de Sanidad.

Aguas de acueductos con Coli-Bacilos

El Laboratorio Nacional ha informado recientemente que son bacteriológicamente malas las aguas del acueducto de San José de las Lajas, por contener bacilos del grupo Coli. Dicho abasto de agua no es de uso obligatorio.

Guanajay se abastece de agua en buen estado, la cual es clorada conforme a las disposiciones vigentes.

Veintitres mil habitantes—según el último censo—tiene la ciudad de Pinar del Río. Las aguas de su acueducto son consideradas buenas durante la seca, contaminadas durante las lluvias, debiéndose ello a las aguas que bajan de las montañas por las laderas y van a aumentar el caudal de aquél. El Jefe de Sanidad dice que se están construyendo filtros de clarificación. Esas aguas son químicamente no potables, por contener exceso de materias orgánicas en solución ácida. Además, continua diciendo el Jefe Local de Sanidad, no se aplica cloro en ninguna forma. Respecto al acueducto de Pinar del Río no hace muchos días informamos ampliamente, exponiendo el resultado desfavorable obtenido por el Laboratorio Nacional en análisis practicados en muestras de aguas de los nuevos pozos captados par la Secretaría de Obras Públicas para aumentar el caudal de agua.

Cuenta con acueducto la población de Consolación del Norte, ascendente a unos doce mil habitantes. Es de uso obligatorio, por haberlo declarado así la Junta Nacional de Sanidad; pero ni sus aguas son cloradas y el resultado de recientes análisis arroja la presencia del Bacilo Coli, en proporciones de 3 a 5 por centímetro cubico.

Aguas de ríos

Sancti Spíritus, con 29,000 habitantes, tiene acueducto, aunque no de uso obligatorio. Sus aguas proceden del río, por lo que está sujeta a distintas variaciones, debido a las crecientes.

Bejucal tiene un acueducto que no no es de uso obligatorio, cuyos propietarios cloran sus aguas con hipoclorito.

Y la población de Artemisa se ve obligada a usar las aguas del acueducto, las cuales no son cloradas y, según el Laboratorio Nacional, son química y bacteriológicamente malas.

Sanciones drásticas

Como se puede apreciar, no obstante estar declarados de uso obligatorio muchos de los acueductos en el interior de la Isla, los municipios o particulares que los administran, poco se preocupan de cumplir las disposiciones dictadas por la Junta Nacional de Sanidad y sancionadas por el Secretario del ramo, en cuanto a la obligación en que están de ofrecer a los vecinos un agua debidamente desinfectada, exenta de bacterias.

De ahí que el Jefe de la Sanidad se vea en la necesidad de conminar a los administradores de esas fuentes de abasto, concediéndoles un plazo para que instalen, los que no los tengan, los aparatos modernos necesarios para la cloración de las aguas o de lo contrario dejar sin efecto la autorización concedida de uso obligatorio. Este último recurso va a tener que aplicarlo muy corrientemente el Secretario de Sanidad, si es que se propone llevar a la práctica sus buenos oficios.

El doctor Finlay, Director de Sanidad, con el concurso de los técnicos que trabajan a sus órdenes será el llamado a aplicar las sanciones de la superioridad.

CRONICA HABANERA

GLORIA LOREDO

Un saludo enviamos por anticipado a la señorita Gloria Loredo y Justiniani, que mañana, sábado, celebra su santo.

La señorita Loredo, muy bonita, graciosísima, goza de muchas simpatías en la sociedad habanera.

Felicidades.

EL ALMUERZO DE AYER.—En el Country Club de la Habana ofreció ayer un gran almuerzo el doctor Miguel Angel Campa, Secretario de Estado, y su distinguida esposa Terina Roff, en honor del Presidente electo de Costa Rica, Excmo. señor doctor Rafael Angel Calderón y de su gentil esposa Ivonne de Calderón que fueron huéspedes de honor por breves horas de nuestra capital.

Los señores de Calderón, que se dirigen a Washington acompañados de su séquito, continuaron viaje en horas de la tarde.

Poco después de la una se verificó el almuerzo.

Alrededor de la mesa, bellamente adornada con corbeiles de flores, tomaron asiento los esposos Campa-Roff y sus homenajeados, en unión de los siguientes invitados:

El Vice-Presidente electo de Costa Rica, Excmo. señor Jorge Hine.

El Secretario de Defensa, doctor Domingo Ramos y señora Elena Vieta.

El Secretario de Sanidad, doctor Juan de Moya.

El Ministro de Costa Rica en Cuba, Excmo. señor Wenceslao de la Guardia.

El Secretario particular del Presidente Calderón, doctor Luis Demetrio Tinoco y señora de Tinoco.

El ingeniero Arturo Tinoco y señora de Tinoco, el señor Víctor Manuel Iglesias y señora de Iglesias; el Diputado de Costa Rica señor Alfredo Bolio, la señorita María Cristina Tinoco, y los señores Rafael Iglesias y Hernando Palau, todos acompañantes del Presidente Calderón.

Los señores Alfredo Valiente, Cónsul de Costa Rica en la Habana y Víctor Manuel de la Guardia, Agregado a la Legación de Costa Rica en Cuba.

El Senador Rafael Pedraza.

El Introductor de Ministros doctor Pedro Rodríguez Capote.

El Agregado al Protocolo, doctor Luis Moas.

Y el Comandante Juan Estévez Maymir, ayudante presidencial.

VIAJEROS DISTINGUIDOS.—Han llegado ayer a La Habana, por la vía aérea, el señor Jorge Xanthoupoulos y su esposa, la joven y bella dama cubana Rosita Zevallos, que desde su matrimonio, hace varios años, residen en Atenas, Grecia.

Los simpáticos esposos vienen a pasar una temporada al lado de sus padres, el Excmo. señor Víctor Zevallos, Ministro del Ecuador y señora Esther Castillo, en cuya residencia del Vedado se hallan hospedados.

Llegue hasta ellos nuestra bienvenida.

DEL COUNTRY CLUB.—El domingo próximo celebrará el Country Club de la Habana su acostumbrado te bailable dominical que promete resultar lucidísimo.

Durante esa fiesta ofrecerá un party, para un grupo de sus amistades, la lindísima señorita Cristina Gelats y Solís, gala del gran mundo habanero.

Tocará una reputada orquesta.

Lo reseñaremos.

LA BARONESA DUMONT DE CHASSART.—Ayer pasó por La Habana, en viaje hacia Nueva York, a bordo del vapor «Aconcagua», la Baronesa Dumont de Chassart, «née» Luisa Bertini, joven y bella dama que viene del Ecuador donde ha visitado a sus familiares.

La Baronesa Dumont de Chassart que continuará viaje a París para reunirse con su esposo, fué huésped, durante las pocas horas que estuvo en nuestra capital, de su tía, la distinguida dama Elvira Bertini viuda de Panerai.

IN MEMORIAN.—El próximo miércoles, día 27, se celebrará un acto conmemorativo ante la tumba del gran patriota Carlos Manuel de Céspedes al cumplirse un nuevo aniversario de su sentido fallecimiento.

Dicho acto, que tendrá lugar a las cuatro de la tarde, vienen organizándolo una comisión compuesta por el Secretario de Estado doctor Miguel Angel Campa, el doctor Cosme de la Torriente, el doctor Carlos de Armenteros, el doctor René Lufriú, el doctor Carlos A. Mendiola y el doctor Eulalio Guerra.

SIMPATICO BAUTIZO.—El viernes último, en la Iglesia de San Juan de Letrán, recibió las aguas bautismales un simpático niño, hijo del joven y conocido cirujano dentista doctor Raimundo Morín y Barroso y de su encantadora esposa Gloria Quirós.

El nuevo cristianito recibió los nombres de Raimundo Francisco Néstor, y fueron sus padrinos sus abuelos paternos, el señor Néstor Morín y García y su esposa Adolfina Barroso.

Tan simpático acto fué presenciado por un grupo reducido de familiares y amigos íntimos de los esposos Morín-Quirós.

Nuestra felicitación.

(Continúa en la página OCHO)

EL CONSEJO DE DEFENSA SOCIAL BENEFICIARA A PENADOS CON BONOS DE REBAJA DE CONDENAS

Así lo acordará ese organismo en la sesión convocada para el martes próximo, teniendo en cuenta los informes emitidos por los Oficiales de Prueba. Falta el agua en Palma Soriano

El Presidente del Consejo Superior de Defensa Social ha citado para el próximo martes a los miembros que integran ese organismo para celebrar sesión y resolver los distintos asuntos que a continuación se expresan y que afectan a gran número de individuos que se hallan recluídos en distintos establecimientos penitenciarios de la República.

Solicitudes de indultos

Conocerá el Consejo de los informes emitidos por los Oficiales de Prueba en relación con las solicitudes de indultos de los sancionados, Ramón Admirall y Nodal; Santiago Valladares y Armas. Los informes presentados por los Oficiales de Prueba son favorables a estos sancionados, en cambio son desfavorables los que afectan a los reclusos Mario Morales Fernández; José Figueroa Gutiérrez; Ernesto Peña y Mario García Pedroso.

Libertades condicionales

También serán presentados a la consideración del Consejo de Defensa Social los expedientes iniciados a virtud de solicitudes de libertad condicional formuladas por los sancionados Irineo Avila Echevarría; Joaquín Valdés Sánchez, Bruno Rodríguez Torta; Modesto González Suárez y Pedro Alvarez; Guillermo Ortega García; Nicolás Núñez Pozo; Juan Ricardo s. o. a. y Antonio Reyes s. o. a.

Bonos de rebajas de condenas

Atendiendo el Consejo Superior de Defensa Social la buena conducta observada por algunos sancionados y teniendo en consideración el informe favorable de los Oficiales de Prueba, se procederá en la sesión del martes a concederles bonos de rebajas de condenas a los reclusos Fabio Casanova Marquetti; Carlos Muñoz; Emilio Robledo; Carlos M. Hernández; Luis Santoyo Acanda; Rogelio Casanova; Santiago Reyes Ledesma; Rafael Negre Limonta; Félix Corrales Alvarez; Armando Laserra Ramírez; Joaquín Corrales García; Melquiades Portuondo Sánchez; Pedro Madera; Santiago González Vigoa; Julián Martín; Eulogio Hernández Domínguez; Luis Baldonado Molina; Ramiro Alfonso Piquero; Primitivo Domínguez; Raúl Gil Gómez; Marcelino Gómez Concepción; Faustino Rodríguez Barrera; Manuel Salvador Téllez; Jenaro Pérez Valdés; Juan García O-Farrill; Juan Medina Betancourt; Eloy Peñalver Oseguera y Mario Ceballos Núñez.

Aparatos antropólogos

En la referida sesión se dará lectura a un informe del doctor Israel Castellanos Director del Gabinete Nacional de Identificación y del doctor Julio Morales Coello sobre los aparatos e instrumentos indispensables a los Laboratorios de Antropología de los establecimientos penales que el Consejo Superior de Defensa Social se propone adquirir en breve.

El Director de Orden Público

A pesar de la festividad de ayer, concurrió a su despacho de la Secretaría de Gobernación el doctor Antonio Beruff Andrs, Director de Orden Público. Este funcionario recibió la visita del señor Pedro Corpión, Pagador de la Cárcel de la Habana con el que sostuvo una entrevista sobre asuntos administrativos de dicho penal.

Falta el agua en Palma Soriano

El Secretario de Gobernación recibió un escrito firmado por numerosos vecinos de Palma Soriano, Oriente informándole del grave problema que están confrontando debido a la falta de agua en ese término, cosa que está ocasionando grandes perjuicios para la vida normal y el desarrollo comercial de ese término.

Según hacen constar dichos vecinos actualmente están tomando para el consumo público las aguas de un río que pasa por ese término la cual se encuentra contaminada con gérmenes perjudiciales para la salud.

Cuando el dedo en vez del clavo recibe el martillazo, cuando la pierna en vez de la bola recibe la patada ó para cualquiera de los pequeños golpes ó accidentes de las faenas diarias, téngase siempre a la mano PENETRO el Bálsamo Penetrante. Este imitado pero inigualable bálsamo activa la circulación, evita la infección é inflamación y alivia con acierto. PENETRO p-e-n-e-t-r-a.

PENETRO
EL BÁLSAMO PENETRANTE

Fresas!!
Las mejores de la cosecha
35 cts. cada cesta
o
3 por $1.00
Frescas diariamente en todas nuestras tiendas
Cremería de Ward

ACUSADO DE HURTO

Cornelius Dorr, vecino del hotel «Boston», fué acusado por la joven Delia Armenteros Parreño, vecina de Desamparados 18, de haberle hurtado un sweater, por lo que fué detenido.

Acordaron ayer las Fuerzas Vivas de Marianao cooperar al mejor éxito de las reuniones de rotarios y leones

A ese efecto celebraron una extensa reunión los elementos representativos de las principales colectividades de esa población. En libertad un presunto secuestrador. Hurto

En la noche de ayer tuvo lugar en el edificio social de la Federación Económica Municipal de Marianao, una junta de elementos representativos de las principales colectividades al objeto de brindar su cooperación y conocer el concurso que puedan prestar al mejor éxito de las próximas convenciones internacionales que celebrarán en Cuba los clubs «Rotario» y de «Leones».

El acta fué convocada por la directiva de la Federación a solicitud del doctor José Pérez Cubillas, presidente del Comité de Coordinación de las labores de la Convención Rotaria; ocupando la presidencia, el doctor Antonio M. de Ayala, presidente de la Federación; con el doctor José Pérez Cubillas, el señor Armando Herrera, en representación del Gobierno Municipal, doctor Magdaleno Chils, presidente del «Club Rotario de Marianao», doctor Rogelio Rodríguez Barquín, Jefe Local de Sanidad y el doctor Orlando Martínez Zanetti, secretario general de la Federación, que también actuó como tal. Se hallaban presentes además las siguientes representaciones: doctor Antonio J. Calves, por el Colegio Médico; doctor Faustino Alcóber, por el Colegio Farmacéutico; señores Francisco García Entrialgo, Manuel Díaz y Federico Pérez del Camino, por la Cámara de Comerciantes e Industriales de Marianao; señor Amado F. Hernández, por la Asociación de Periodistas y Escritores de Marianao; teniente Alvarez Rubio, por la Brigada número 3, de la Cruz Roja; señor Aureliano Fernández Vioas, por el Casino Español; señor Eliseo González, por el «Club Náutico de Marianao»; y señor Felipe Hidalgo Gato, Inspector Municipal de Agricultura; asistiendo también los doctores Fernández Escobio, Alberto Peñate y José F. Urrutia y los señores Rufino González, Alberto Armand, Jacobo Saif, César Fernández, Norberto Nieto, Rafael González, Liriano, Manuel Sánchez, Demetrio Macías, Fernando Amador y Juan O. Otero.

Abierto el acto por el doctor Ayala, el doctor Pérez Cubillas explicó ampliamente los beneficios que representaban para Cuba ambas convenciones internacionales que vienen realizando una propaganda internacional que no podríamos pagar en dinero, siendo sin duda el mayor paso de progreso que vamos a dar a favor del turismo, en el que existe una positiva fuente de riqueza nacional, y terminó afirmando, que estos eventos no deben verse como exclusivos de las instituciones rotarias o leonisticas, sino un motivo de cooperación cubana cuyo crédito exterior va a ser puesto a prueba.

Las distintas representaciones asistentes fueron brindando su concurso bajo distintas formas, proponiéndose por el señor García Entrialgo que los comercios permanezcan abiertos algunas horas por la noche para dar mayores facilidades a los visitantes, lo que será gestionado. Consumieron turnos para brindar cooperación, los doctores Rodríguez Barquín, Chils, Navarrete, Calves, y los señores Armando Herrera, García Entrialgo, Fernández Viñas, Eliseo González y Otero.

Al terminar el acto el ejecutivo de la Federación obsequió a los asistentes con un «vermouth» y se acordó una nueva citación para el próximo lunes, 25 de marzo, en la Jefatura de Sanidad Local, donde se reunirá el Patronato de Salubridad y Urbanismo de Marianao, el que también brindará su concurso dentro de las actividades que le corresponden.

Arrestado un policía de la Cárcel

Alicia Rivero García, de 28 años, vecina de General Zayas 4, fué asistida en el Centro de Emergencia de Marianao, por el doctor Guerra, de lesiones leves diseminadas por el cuerpo que le fueron causadas según declaró al cabo de la policía Cruz Hernández, en la Jefatura, al ser golpeada por un vigilante de la policía de la Cárcel, el que se introdujo en su casa sin conocerlo.

El comandante J. Prats de la Policía comisionó a los agentes Trujillo y Ochoa, para arrestar al citado agente, que dijo nombrarse, Gregorio Pablo Illas Martínez, perteneciente a la guarnición de la Cárcel de la Habana, quedando detenido a la disposición del Juez Correccional.

Le violentaron la puerta

Amalia Alvarez Montero, de 42 años, vecina de Lanuza, entre C y D, en la barriada de Columbia, denunció en la Tercera Estación de Policía, que personas desconocidas le violentaron la puerta principal de la casa, hurtándole de un escaparate prendas de brillantes y oro por valor de quinientos pesos.

El comandante Prats, Inspector de la Policía ordenó a los agentes a sus órdenes la investigación pertinente, para lograr la detención del autor o autores y recuperar las prendas.

Robó a su propia madre

María Ramos Boza, de 32 años, vecina de Boquete 5, acusó a su hijo Ramón Hernández Ramos, de 15 años, de haberle robado un radio para venderlo y con el producto poder jugar al billar. El menos fué detenido por el vigilante Santoyo, confesando el robo y agregando que lo hizo, porque su madre no le dió el dinero para jugar. La señora Ramos desea que su hijo sea recluído en el Centro de Orientación Infantil.

Examinan unos restos humanos

Por disposición del Juez de Instrucción serán examinados hoy los restos humanos que fueron encontrados anoche según informamos en la edición anterior en unas cajas de cartón en la calle 21 y Avenida Ríos y Avenida de los Aliados, en el reparto Kholy. Se estima que dichos restos fueron arrojados allí por alumnos de la escuela de medicina, ya que la opinión del doctor Quadreny que los reconoció anoche, es que han sido utilizados en estudios anatómicos.

Procesado por exigencias de dinero

Ricardo Ferrer Berca, acusado de exigencias de dinero a Miguel Angel Martínez Comares, vecino de Buena Vista, fué procesado hoy por el doctor Leoncio Rodríguez Esquivel, Juez de Instrucción, señalándole una fianza de doscientos pesos para gozar de libertad provisional.

En libertad el que trató de secuestrar a un niño

El Juez de Instrucción de Marianao, doctor Leoncio Rodríguez Esquivel, dictó esta mañana la libertad de Abelardo Prieto Rodríguez de 70 años, vecino de Martínez Ortiz 580, acusado por Toribio Marín de 46 años y vecino de Maceo 14, de tratar de secuestrarla a sus hijos Carlos y Jorge Marín Romero de 9 y 6 años respectivamente.

De las actuaciones del Juzgado aparece que a este anciano lo apodan «Talúa», mote que le gritaron los menores y que molesto, les lanzó a los muchachos el saco en que llevaba unas latas en las que recoge comida, quedando desvirtuados los temores del padre de un secuestro.

Roban en un kiosco cigarros y tabacos

Alfonso Argudín Gómez de 30 años, vecino de Salvador 154, denunció ante el vigilante Celedonio Ortega, de la Tercera Estación de Policía de Marianao, que de su vidriera de cigarros y tabacos en la Avenida Primera y 8, frente al balneario del Casino, le hurtaron cigarros americanos, tabacos y otros objetos por valor de $C.00. El denunciante estima que pueden ser los autores, dos individuos que solo conoce por «Aguachirri» y «Dinamita», que merodean por esos lugares.

Varios lesionados asistidos en Marianao

En el Centro de Emergencia, los doctores Guerra y Calves, con el alumno Armas asistieron en el día de hoy de lesiones menos graves y leves a las personas siguientes: Esteban Valdés Valdespino, de 50 años, de San Pablo 11, Ceiba; Esperanza Gutiérrez Núñez, de 10 años, vecina de Norte 8; Orlando Vélez Calderón, de 12 años, residente en San José 6, mordido por perro; Miguel Peña Núñez de 12 años, de San José 18; Fermina Línea Ibernau, de 14 años, vecina de la finca «Murga», Wajay, mordida por perro; dándole cuenta al Jefe Local de Sanidad para someterla al tratamiento antirrábico.

Rompen las lámparas de señales de los ferrocarriles

El guarda jurado de los ferrocarriles, Ramón García, denunció ante el vigilante Evaristo Ramírez, en la Segunda Estación de Policía, que personas desconocidas, desde hace días vienen rompiendo a pedradas los faroles y lámparas de señales del ferrocarril entre la Habana y Pinar del Río.

Defunciones comunicadas a Sanidad

A la Jefatura de Sanidad fueron comunicadas las defunciones de las personas siguientes: Asunción Pérez de 75 años, vecina de Concepción 6; José Castillo Acosta de 47 años, vecino de Maceo 4; Encarnación Bahamonde de 55 años, vecina de Línea y 24 de Febrero; Secundino González Miralles de 58 años, vecino de Pérez y Vasallo; y Rosa Flores García de 9 meses, vecina de Pasaje B, nuúmero 32.

A. Martínez, corresponsal.

MAÑANA es el Santo de GLORIA
VENTA ELIMINACION
VISITE nuestros Salones de Venta y adquiera un valioso regalo
POR LA MITAD DE SU COSTO
"CASA VERSALLES"
NEPTUNO 164 Entre INDUSTRIA y CONSULADO
Teléfono M-9374

¡ENCIAS SANGRIENTAS EL AVISO DE LA PIORREA!
Proteja su Dentadura con FORHAN'S
Al notar el primer síntoma sospechoso—encías sangrientas o esponjosas—protéjase contra la maligna piorrea. Aún dientes blancos y fuertes se aflojan y caen cuando les ataca esta virulenta enfermedad. Visite al dentista y siga sus consejos. *Dése un masaje en las encías* metódicamente con dentífrico Forhan's cada vez que se limpie los dientes. Millares de dentistas en todas partes, aconsejan el uso corriente de Forhan's, para mantener las encías firmes y saludables. El astringente especial en el dentífrico Forhan's, formulado por el Dr. R. J. Forhan, es usado por los dentistas en sus clínicas para *combatir* la piorrea. Proteja su dentadura, haga que *toda* la familia comience a usar Forhan's hoy mismo.

El único dentífrico que contiene un astringente especial para combatir la piorrea

Forhan's PARA LAS ENCIAS "USESE COMO DENTIFRICO"
FORMULA DE R.J. Forhan
Dr. EN CIRUGÍA DENTAL Nueva York
Especialista en ENFERMEDADES DE LAS ENCIAS
40FS11

"Limpiese la Dentadura con FORHAN'S" R.J. Forhan D.D.S.

MAIDEN FORM tambien puede SOLUCIONAR EL PROBLEMA de Su Figura
Cada creación Maiden Form es diferente — cada una adaptada a las necesidades individuales de cada figura. Pruébese varias para encontrar el estilo que más le convenga. Entonces sabrá con que éxito los diseños especiales de Maiden Form solucionan el problema de su figura.
"Hay un Maiden Form para cada Figura!"

Izquierda: "Once-Over" (creación de una pieza), consistiendo la parte de arriba de un brassiere "Allo" para el soporte correcto de busto más fuerte que lo regular.
Derecha: "Variation" en forma de bandeau proporciona la línea de separación que está tan de moda. La ilustración a la derecha lo demuestra con la faja No. 1205.

Maiden Form
LOOK FOR THIS TRADE-MARK ON BRASSIERES GIRDLES OUCI-OVER
DE VENTA EN TODAS LAS MEJORES TIENDAS

SEMANA DE VIGILIA
PARA ESTOS DIAS TRADICIONALES, NO OLVIDARA UD. NUESTRAS RICAS Y DELICIOSAS EMPANADAS DE
PARGO
MERLUZA
SARDINAS
BONITO
ATUN
SALMON
BACALAO
Y las tan deliciosas COCAS, una especialidad de esta casa
Además, nuestra variedad de pasteles y golosinas, propias de estos días
"EL SIGLO XX"
NEPTUNO Y BELASCOAIN.—TELEFONO M-4994

GRANJA "EL CARDENAL"
de la Pajarería «El Cardenal».
ZULUETA, 509.—TELEFONO M-4319.
Los huevos que vendemos son exclusivamente de aves premiadas en la Exposición Avícola.

Toda MUJER que usa el legítimo VAGINAX no admite otro lavado. VAGINAX nunca falla.

M.E.C.D. 2016

ESCENARIO Y PANTALLA

NOTICIARIO DE CINELANDIA

FILANTROPIA EN HOLLYWOOD: El veterano actor Wallace Beery, a pesar de su hosca apariencia, siente una gran ternura por los niños. Actualmente tiene dos hijos adoptivos una de las cuales, Carol Ann, la favorita, actuó con él en la película titulada «Mares de China». El asilo McKinley ha hallado en Wallace Beery un verdadero benefactor. El protagonista de «El Campeón» se interesa directamente en el buen funcionamiento del establecimiento, y no hace mucho regaló un ómnibus para que los muchachos no tuviesen que andar a pie la larga distancia que los separaba del colegio público al cual asistían. «Wally», como cariñosamente lo llaman sus protegidos, ha anunciado que piensa adoptar cinco o seis muchachos más para darles carrera.

* * *

MICKEY ROONEY EN MIAMI: Este simpático muchacho, a quien admiramos por primera vez en el papel de «Puck», de «El Sueño de una Noche de Verano», aquella magnífica concepción de Shakespeare y que tan querido se ha hecho últimamente al corazón de los adolescentes que frecuentan las salas de cine por su impersonificación del hijo del juez Hardy, está en vísperas de llegar a las playas de Miami, a pasar unas cortas vacaciones. Así lo anuncian los diarios de la vecina ciudad, aunque en los corrillos hollywoodenses se comenta que Mickey, que, como buen descendiente de irlandés, tiene la terquedad que les es característica, a lo que en realidad va es a ver si ahora que lleva pantalones largos puede asistir a un espectáculo que tiene gran curiosidad por ver: las carreras de perros. La última vez que Mickey Roney estuvo en Miami trató de verlas, pero como estaba vedada la entrada a los menores, lo rechazaron en la puerta. Veremos si esta vez nuestro amigo tiene mejor suerte.

* * *

GARY COOPER: El famoso director Sam Goldwyn está empeñado en llevar a la pantalla tres novelas que sirvieron de tema para los precursores del cine. Las tres son de ambiente del oeste americano en la mitad del siglo pasado. En ellas abundan las escenas en las planicies agrestes de la época. Carreras en pelo, batallas a puño limpio. Los títulos de estas novelas son «The Westerner», que será la primera a ser llevada a la pantalla, «The Plainsman» y «The Virginian». En estas obras recordamos los nombres nunca olvidados de Charles Ray, William Hart y Dustin Farnum.

Sam Goldwyn ha escogido para personificarlas a Gary Cooper. La crítica espera que «The Westerner» sea una de las mejores películas del 1940.

ENCANTO HOY EXITO! FAUSTO

MELVYN DOUGLAS ★ JOAN BLONDELL en la deliciosa comedia COLUMBIA "Un HOMBRE INVEROSIMIL" AMAZING Mr. WILLIAMS

Versión de la inmortal novela de RUDYARD KIPLING.

RONALD COLMAN en LUZ que se APAGA" Una producción Paramount

40¢ Niños 20¢ 50¢ 40¢ Niños 20 Tert. 15 50¢

The Swiss Family Robinson

El MAS SENSACIONAL EXITO de LIBRERIA... SE CONVIERTE AHORA en la MAS ACLAMADA PELICULA

"El ROBINSON SUIZO" Un Super espectáculo R.K.O. RADIO LUNES Encanto

Mickey ROONEY y JUDY GARLAND en "LOS HIJOS de la FARANDULA" -BABES IN ARMS- GRAN EXITO M. G. M.

MARTI Fausto

NOTAS

GRAN EXITO DE «LUZ QUE SE APAGA» EN EL FAUSTO

El drama del pintor que quiso dar a su amada una lección de arte... y halló por toda recompensa, fragmentos de su corazón... La mujer para quien el arte, era superior a su amor propio... Y la que con manos profanas rasgó el lienzo del pintor ciego que quiso inmortalizar la belleza de la mujer limbada por sus dolores... Una trama como sólo pudo concebirla el alma y el genio de un gran poeta: Rudyard Kipling. Vea hoy la admirable creación de William A. Welman: «Luz que se apaga». Completa el programa el graciosísimo cartón «Popeye a Rescate», el Noticiario Mètro y el Noticiario Cubano. Precios: 40 cts. de 3:30 a 6:30 y 50 cts. después. Niños a todas horas 20 cts. y tertulia familiar 15 centavos.

«Los hijos de la farándula», la formidable superproducción que se estrena el próximo martes, es una versión cinematográfica de «Babe in Arms», comedia musical que se estrenó en el teatro «Schubert», de Broadway, el 14 de abril de 1937, y alcanzó 387 presentaciones sucesivas en dicho teatro. Está basada en la tragedia de los artistas de Vaudeville, y puede decirse que de teatro también, confrontan con el auge que el cinema ha tomado como espectáculo acaparador del favor de todos los públicos del mundo. Impregnada de hits musicales, estupendamente interpretados, es una producción que cautiva inmensamente al público, ofreciéndole un espectáculo de solaz recreo y expansión... presentándonos como protagonistas estelares a Midkey Rooney y Judy Garland, secundados por un extenso y escogido reparto. Vea a Mickey Rooney y Judy Garland, cantar y bailar juntos... y enamorados...

Teatro LA COMEDIA

MAÑANA MAÑANA

DEBUT DE LA COMPAÑIA

LEOPOLDO FERNANDEZ

CON EL ESTRENO DE CARLOS ROBREÑO

Titulado:

De TIMBALERO a CAMARADA

¡Una Obra Política que Causará Sensación!
¡El Más Trascendental Pacto Comentado por el Choteo Criollo!
Vea en la Escena una Sesión de la Asamblea Constituyente con Todos sus Incidentes.

JOAN BLONDELL Y MELVIN DOUGLAS EN EL ENCANTO

Con grandioso éxito fué estrenada ayer y presenta hoy nuevamente este aristocrático teatro, la chispeante, alocada y simpatiquísima comedia «Un hombre inverosímil», con la incomparable pareja Joan Blondell y Melvyn Douglas. He aquí la ruidosa historia de un novio... que siempre huía de la pundonorosa novia... para resolver otro homicidio...! llegando a hacer que la novia fuese la que llegó a querer convertirse en una homicida y futura viuda de su futuro esposo. Completa el programa la graciosísima comedia «Un complot sin consecuencia», el Noticiario Pathé y el Noticiario Cubano. Precios: 40 cts. de 3:30 a 6:30 y 50 cts. después. Niños a todas horas 20 cts.

Mañana: además de «Un hombre inverosímil» se estrena en Cuba la magnífica producción de la Fox «El ídolo del astillero», con la inimitable comediante Grace Fields. Una farsa humorística de pura ley. Un derroche de gracia y sal... Una antineurasténica producción...

El lunes: premiere de gran gala del gigantesco espectáculo «El Robinson suizo», versión cinematográfica de una de las más leídas novelas. Un supremo espectáculo para dar un viaje imaginario por un país de maravillas que colma el espíritu de los amantes de aventuras. Luchando a brazo partido contra la cruda naturaleza; alejado de todo centro de civilización, en una época en que se desconocían muchos de los adelantos actuales

EL MEJOR PROGRAMA EN EL ALKAZAR

Nuevamente presenta hoy la empresa de este popular coliseo el épico y gigantesco espectáculo: «El Jorobado de Nuestra Señora de París», formidable creación de arte cinematográfico, basada en la inmortal novela de Víctor Hugo, e interpretada por una colección especial de artistas para los roles estelares, a cuyo frente figura el eminente Charles Laughton. La otra gran atracción de este programa es la archigraciosísima supercomedia «Con el diablo en el cuerpo» por Lupe Vélez, Donald Woods y Leon Errol. Además el Noticiario Metro y el Noticiario Cubano. Precios: 20 cts. de 1:30 a 6:30 y 30 cts. después. Niños a todas horas 15 cts. y tertulia familiar 10 centavos.

Stan Laurel y Oliver Hardy, son ahora estudiantes de la Universidad más aristocrática del mundo: Oxford. Véalos en el terremoto de risas y carcajadas: «Dos bobos en Oxford», que se estrena el lunes próximo. Es una de esas comedias que no se olvidan nunca por las escenas cómicas y los chistes que se suceden durante sus 80 minutos de proyección. Conjuntamente y a petición, la maravillosa superproducción «Cumbres borrascosas» por Merle Oberon, Laurence Olivier y David Niven.

El jueves 28: la obra maestra del cine francés: «Cheri Bibi» o «De vuelta a la Isla del Diablo». Un cinedrama sensacional con Pierre Fresnay al frente de un formidable reparto. Conjuntamente se estrenará «El ídolo del astillero», con Gracie Fields.

Lunes primero de abril, el drama más giantesco y espectacular de la historia del cine, «Bajo las olas», con Wallace Beery y Chester Morris.

Nacional

HOY - HOY

¡DOBLE PROGRAMA!

Cosmos Films ofrece el Pre-Estreno de la notable producción de J. Duvivier

El Fin de la Jornada

con VICTOR FRANCEN, LOUIS JOUVET y MICHEL SIMON

Además, como homenaje a Duvivier, Metro Goldwyn presenta

"EL GRAN VALS"

con LOUISE RAYNER F. GRAVET y MILITZA KORJUS

¡Las dos mejores obras de Duvivier en un mismo programa!

30 centavos :: 40 centavos

Tertulia, 10 centavos

NACIONAL: «EL FIN DE LA JORNADA»

Obra sensacional, en efecto, es «El fin de la jornada». Por su asunto hondo y bien conducido, por su acción, viva y apasionante, por sus detalles de dirección, en los que juega el genio de Divivier, y por el trabajo interpretativo con que la realzan los tres más grandes actores del cine francés: Víctor Francen, Michel Simón y Louis Jouvet.

En el Nacional ha triunfado ayer rotundamente, junto a «El gran vals» que se exhibió para completar un programa de homenaje a Duvivier. Y ambas vuelven hoy a la pantalla. «El fin de la jornada» a las 2:45, 6:35 y 10:15; y «El gran vals», a las 4:35 y 8:20. Intercalada, La noticia del día.

Hasta el domingo se mantendrá este cartel en el Nacional. Precios: 30 centavos de 2:30 a 6:30 y 40 después. Niños, 20. Tertulia 10.

El lunes, una representación, que no se repite, de «Tururi-ñan-ñan», producción escénica esencial y penetrante de Carlos Montenegro y Rogelio Dihigo, por la Compañía Nacional Infantil, que consta de sesenta niños. También, «Policromía china», una movida revista en que intervienen Chang Ly y el tenor Constantino Pérez. Luneta, 80 cts.; tertulia 15.

Martes, miércoles y jueves, se exhibe, por primera vez en Cuba, la serie electrizante «Piratas del aire», completa cada uno de esos días.

MAÑANA: DEBUTA AQUILINO EN LA CADENA PARTAGAS

Mañana es la fecha señalada para el sensacional debut de Aquilino en la Cadena de los Cigarros Partagás. El maravilloso músico manzanillero, as del saxofón, se hará escuchar en los mejores números de su extenso repertorio, realizando verdaderas filigranas en la interpretación del «cante jondo», modalidad artística en la que no reconoce rival.

La fama que ha precedido a Aquilino, el saxofón humano, como le decían en España, es mucha. Al solo anuncio de que Aquilino figuraba al frente de la banda, en cualquier corrida habida en la Plaza Monumental de Madrid, bastaba para llenar de bote en bote el enorme coso taurino de la capital de España. Las ovaciones prolongadas que le tributaban decían bien a las claras del entusiasmo que provocaba su maestría insuperable. Porque el público de Madrid no otorga sus aplausos sino en realidad a los que lo merecen.

Al frente de su famosa orquesta, que brindará los números más elogiados de su amplio repertorio, se presentará el genial Aquilino, mañana en la noche, a las nueve, por las Emisoras Cubanas del Capitán.

RADIO CINE: «LA TORRE DE LONDRES»

Grandiosa matinée desde la una y media, hoy Viernes Santo ofrece el amplio Radio-Cine con un programa de lo mejor. El programa está cominado con dos bellas producciones que se titulan «La torre de Londres» en la que vuelve a emocionarnos el mago de los misterios: Boris Karloff, secundando a Basil Rathbone, que es el principal intérprete con Nan Grey y otros muchos.

La otra se titula «Casino del mar», una película de asunto policíaco que interpretan Robert Wilcox y Helen Mack, completándose el programa con un precioso cartón en colores y el Noticiero sonoro.

Además en todos los turnos el Royal News de actualidad nacional.

Los precios: luneta y primer piso 30 cts. antes de las 6:30 y después 40 cts.; los niños 20 cts., y la tertulia entrada por Neptuno 15 centavos.

Mañana: este mismo programa.

El lunes: «Años sin días», película interpretada por John Garfield, el amargado de «Cuatro hijas» y otras películas que ya tanto nos han gustado, secundado en esta por Pat O-Brien, Ann Sheridan y otros.

Se estrena con «El orgullo del turf» un bello drama basado en la vida de Gatric (el caballo ciego) y Edith Fellows.

CARTEL DEL DIA

POR LOS TEATROS

LA COMEDIA: A las 5 y 30 y 9 y 30: El drama «La pasión y muerte de Nuestro Señor Jesucristo».

POR LOS CINES

FAUSTO: Luz que se apaga, cartón y revista.
ALKAZAR: El jorobado de Nuestra Sra. de París y Con el diablo en el cuerpo.
ENCANTO: Un hombre inverosímil, comedia y revista.
NACIONAL: El fin de la jornada y El gran vals.
CAMPOAMOR: Madre ante todo y Huérfanos del arrabal.
AUDITORIUM: La dama de los diamantes y El jugador y la dama.
TRIANON: No estamos solos y Jugando con fuego.
INFANTA: Mujer ajena y El jorobado de Ntra. Sra. de París.
PAYRET: El misterio de la calle Mayor y Del mismo barro.
MARTI: Sacrificio sublime y Vida, pasión y muerte de Jesús.
RIVIERA: Cheri Bibi y Llegaron las lluvias.
RADIO-CINE: La torre de Londres y Casino del mar.
NEPTUNO: Rapsodia de la juventud y Cumbres borrascosas.
FAVORITO: Confesiones de un espía nazi y El refugio infernal.
FLORENCIA: Mamá soltera y La letra con sangre entra.
OLIMPIC: La casa de los sustos y Sólo los ángeles tienen alas.
MANZANARES: Vida, pasión y muerte de Jesús y Mi corazón te llama.
ROXY: Vida, pasión y muerte de Jesús y David Copperfield.
RIVOLI: Siempre tuyo y Rapsodia de la juventud.
REINA: Vida, pasión y muerte de Jesús, Vamos a Hollywood y Stanley y Livingstone.
CUATRO CAMINOS: El milagro de Santa Teresita y La invasión de los bárbaros.
RIALTO: Cabalgata de Hollywood y La muerte robada.
BELASCOAIN: La sombra del muerto y Mujer olvidada.
PRADO: Invitación a la felicidad y Engaño nupcial.
COLONIAL: Vida, pasión y muerte de Jesús, 20,000 hombres al año y Novedades de medianoche.
VERDUN: Así es la vida y Entre dos luces.
ACTUALIDADES: El rey de los gangsters y Quién dijo miedo.
CERVANTES: Vuelan mis canciones y Vida, pasión y muerte de Jesús.
MAJESTIC: La invasión de los bárbaros y Primer amor.
LIRA: Primer amor y Mujer olvidada.
HABANA: Flor del trópico, El amor de un espía y Adelante vaquero.
WILSON: Vida, pasión y muerte de Jesús y Cumbres borrascosas.
APOLO: La esclava blanca y Tempestad sobre el Asia.
SAN FRANCISCO: Vida, pasión y muerte de Jesús y Más allá de la muerte.
GRIS: Monjas en clausura y Nueve días reina.
VEDADO: Vida, pasión y muerte de Jesús y El séptimo cielo.
MODERNO: Raffles y La verdadera gloria.
CUBA: Cerrado para reformas.
SANTOS SUAREZ: Vida, pasión y muerte de Jesús, Mal hijo y La invasión de los bárbaros.
BELGICA: Vida, pasión y muerte de Jesús y Arco iris sobre el río.
VIOLETA: Vida, pasión y muerte de Jesús y Victoria, mujer y reina.

RADIO CINE HOY 30¢ 40¢ NIÑOS 20 TERT. 15

GRAN EXITO Nueva "U" presenta a los FORMIDABLES Boris KALOFF - Basil RATHBONE - Nan GREY - Ian HUNTER y 10 000 PERSONAS MAS en

LA TORRE DE LONDRES"

MISTERIOSA. EMOCIONANTE.. GIGANTESCA

Ademas: "CASINO de MAR" -con Robert WILCOX y Helen MACK

LUNES Warner presenta a los GENIALES ACTORES John CARFIELD Ann SHERIDAN y Pat O'BRIEN en la estupenda película

AÑOS SIN DIAS"

Magnífica interpretación Una película espectacular SENSACIONAL! Una película como solo WARNER SABE HACERLA

«LA PASION», TARDE Y NOCHE, EN LA COMEDIA

Hoy serán las dos últimas representaciones de «Pasión y Muerte de Ntro. Señor Jesucristo», en el teatro La Comedia, a las cinco de la tarde y por la noche a las 9 p.m. las dos representaciones tendrán como intérpretes a la magnífica compañía española del primer actor José María Béjar.

A través de los días y de los hombres, se mantiene en la Historia y en el arte, como cima de la emoción humana, la figura augusta y dulce del Cristo. Siempre fué la pasión de Cristo el tema de mayor intensidad dramática, de más irresistible atracción para las almas, en la poesía, en la música, en la pintura, en la escritura y en ese resumen de todas estas bellas artes que se llama el teatro.

En resumen, que la representación del drama de la Pasión, este año en el Teatro «La Comedia» adquiere por todo lo dicho no sólo excepcional interés artístico, sino también importancia religiosa, trascendental, puesto que se sujetan —repetimos— a los preceptos y dogmas de la iglesia y se exalta, en escenas de piadoso dolor la divina figura del dulce Rabino de Judea, la figura que aun despose, éndola de su divina esencialidad, posee en más alto grado la fuerza de esclavizar el pensamiento y el sentimiento humano.

Los precios para la tanda de las 5 serán los mismos de la tanda de por la noche a las 9. Luneta numerada 80 centavos. Butaca numerada 60 centavos y butaca sin numerar 40 centavos. Las localidades se pueden separar por el teléfono A-6737 en la contaduría del teatro.

ESPOSA ABANDONADA

Benita Jorrín, vecina de Damas 719, denunció a la policía que ha sido abandonada por su esposo Hipólito Cintado, negándose a pasarle cantidad alguna para atender a su manutención, a pesar de estar trabajando en la Secretaría de Obras Públicas.

ROBO DE ROPAS

Cristóbal de Guevara Guzmán, vecino de Patrocinio y 10 de Octubre, denunció a la policía, que de una habitación situada al fondo de la casa Jesús del Monte 1461, donde existe la Quinta Sucursal de «La Mia», le robaron ropas por valor de cien pesos, sin que por el momento tenga sospechas de persona alguna.

DENUNCIA DE HURTO

Mario Santiesteban Pérez, vecino de Maceo 247, en Marianao, denunció a la policía que del camión que maneja y que dejó estacionado en la esquina de San Ignacio y Muralla, le hurtaron perfumes por valor de 24 pesos.

MENOR ARROLLADA

En el Primer centro de socorro fué asistida de lesiones de carácter menos grave Yolanda Instante Mir, de 5 años de edad y vecina de San Isidro 61, que sufrió al ser arrollada en Cuba y San Isidro, por un camión cuyo chófer se dió a la fuga.

LESIONADO CASUAL

Pintando, en su domicilio, se ocasionó quemaduras de carácter grave en el ojo derecho, Juan Alvarez Izquierdo, de 33 años de edad y vecino de Salud 610. Fué asistido de las mismas en el segundo centro de socorro.

REX CINEMA TEL. M-2214

PEDRO VARGAS

el gran cancionero mexicano de bella voz y estilo personalísimo, debutará en el «REX»

MAÑANA SABADO

LUNES 25 PAYRET

ZENITH Films presenta la película de las ESTRELLAS

MUCHACHAS QUE ESTUDIAN

con DELIA GARCES - SOFIA BOZAN - PEPITA SERRADOR - ENRIQUE SERRANO - ALICIA VIGNOLI - Enrique ROLDAN y OTROS

Una producción LUMITON Dirección de MANUEL ROMERO

JUEVES 28 Una SENSACION ANGELILLO EL RUISEÑOR ANDALUZ en PERSONA

REX CINEMA San Rafael y Amistad. TEL. M - 2214

HOY — Continua de 11 mañana a 11.30 noche

«ALMA GRANDIOSA»

Un magnífico film documental-histórico sobre la vida y la obra del Padre Damián, quien con su sublime sacrificio tanto bien hizo a la ciencia y a la humanidad. Es Metro.

Además: CHILE, SUS PAISAJES Y SUS BELLEZAS, un film de viajes de una belleza incomparable. HEROE DE VERDAD, un divertido cartón de La Nueva «U». JERUSALEN, una visita a esta famosa ciudad, cuna del Cristianismo. De la serie «Panoramas Mundiales» de A. Unidos, en perfecto Technicolor. EL PINGUINO DE DONALD, el último cartón del genial Walt Disney, como todos, una maravilla de dibujo y color. NOTICIARIOS METRO y PATHE R. K. O. con noticias de la guerra europea y de todo el mundo. ACTUALIDAD NACIONAL de Royal News, con el partido inaugural de la serie de Baseball, Cincinnati contra Selección Cubana.

Horas y precios de costumbre.

HURTO DE UNA BICICLETA

Manuel Díaz García, vecino de San Ignacio 360, puso en conocimiento de la policía que le habían hurtado una bicicleta de su propiedad, que dejó estacionada frente a la casa Jesús María 314.

CINCO PESOS

Sixto Martínez, vecino de Escobar 913, denunció a la policía que un desconocido se presentó en su domicilio e invocando su nombre, obtuvo de su esposa que le entregara cinco pesos, dándose acto seguido a la fuga.

CAMPOAMOR: «MADRE ANTES QUE TODO»

Un gran éxito ha obtenido el drama «Madre antes que todo» que ha sido interpretado por la notable actriz Frieda Inescort, que su profesión es médico, y como tal, tiene que pasar la mayor parte del tiempo en el Hospital, lo que motiva el alejamiento de su casa y por lo tanto de su esposo y de su hija, que es causa de la separación del matrimonio. Vea este sensacional drama que se exhibe a las 3, a las 5:30, 8:20 y a las 10:15. Completamos el programa con el drama de un argumento hondamente humano, y que tiene como intérpretes principales a un perro y a un niño, que es Tommy Bryan. Se titula: «Huérfanos del arrabal». También el Noticiario, cartón y comedia. Precios para hoy, que por ser día festivo, empezamos a la 1:30 hasta las 6:30, mayores: 30 cts.; después 40 cts. Niños 20 y tertulia 10 centavos.

El martes: gran función extraordinaria: a las 8:30 en la que toman parte los más aplaudidos artistas, en homenaje a la aplaudida cantante cubana Esther Borja.

EL PROXIMO CONCIERTO DE LA FILARMONICA

Ya ha sido admirablemente combinado el programa del concierto que el lunes ofrecerá a sus abonados la Orquesta Filarmónica de la Habana, en el teatro Auditorium, bajo la acertada dirección del maestro Massimo Freccia.

Dicho concierto constituirá indudablemente otro éxito para el maestro Freccia, el que con el concurso eficaz del cuadro de profesores de la Orquesta ha logrado brindarle a nuestro público una temporada magnífica de música sinfónica y con notables solistas. He aquí el programa interesante y difícil que ha sido combinado: 1—Las Bodas de Fígaro (Obertura): Mozart; Sinfonía No. 8 en Si menor, (Inacabada): Schubert; Leonora No. 3 (Obertura): Beethoven; 2—Las fuentes de Roma: Respighi; Bolero: Ravel.

Este concierto empezará puntualmente a las 9:30 de la noche.

NACIONAL: EL VIERNES: ALEGRIA Y ENHART

Con su gran conjunto de «atracciones mundiales», así calificado por la crítica de diversas grandes ciudades, recorrida en triunfo por esos artistas excepcionales, que hacen de la comicidad una expresión permanente al servicio de diversas actividades escénicas no limitadas la «interpretación», sino que alcanzan el plano de la «creación».

Alegría y Enhart, figuras deliciosas que nos han entusiasmado años atrás, dominadores de lo chistoso y lo chispeante, dueños de una modalidad distinta a todas las conocidas, vuelven a nosotros en la cúspide de sus capacidades y en lo más alto de la consagración. Depurados en la brega, nos reservan sorpresas insospechables que los confirmarán en la condición de ídolos nuestros, ya ganada hace tiempo, en la oportunidad aludida. Malabaristas y excéntricos, nos prometen emociones muy gratas.

Una semana solamente permanecerán en La Habana Alegría y Enhart, que siguen su camino en cumplimiento de otros compromisos. Pocas ocasiones, pues, tendremos para aplaudirlos.

Alternará con ellos el cine de altura, a base de novedades. Y la temporadita será popularísima, con precios de 30 y 40 cts.

DE PRO-ARTE MUSICAL

Los próximos conciertos de esta Sociedad están señalados para el mes de abril.

El día 1ro. será el recital de Ruth Page y Bentley Stone, notables bailarines que presentarán un interesantísimo programa.

Nin, nuestro gran valor musical, ofrecerá su recital el día 25 de abril y no el 17 del propio mes, como se había anunciado. La actuación de Joaquín Nin en Pro-Arte Musical despierta un gran interés, pues hace años que sus compatriotas no tienen la oportunidad de admirarlo. En su concierto ejecutará Nin gran número de sus obras, las que le han dado fama mundial.

Simón Barer, el formidable pianista se presentará ante los socios de Pro-Arte en dos magníficos recitales que tendrán lugar los días 4 y 6 de mayo.

CRUCIGRAMAS

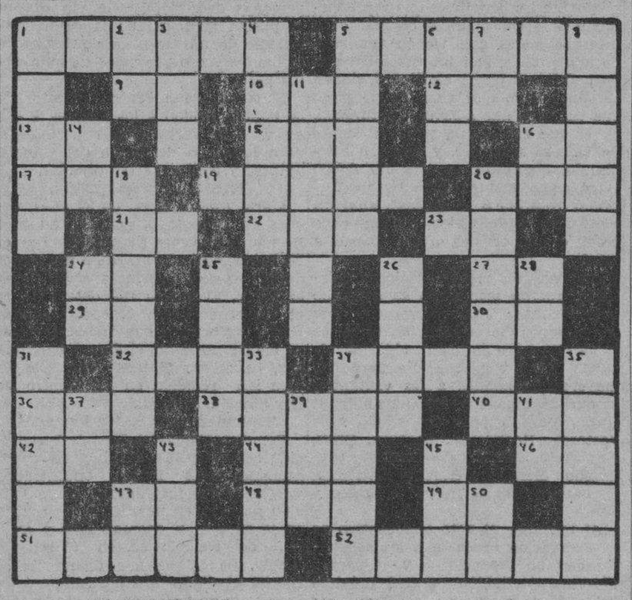

HORIZONTALES

1.—Célebre mexicana amante de Hernán Cortés.
5.—Elevación de terreno.
9.—Terminación de aumentativo.
10.—Adverbio de lugar.
12.—Existe.
13.—Dios del Sol.
15.—Nivel.
16.—Adverbio de tiempo.
17.—Cerveza inglesa.
19.—Escaso.
20.—Río de la Siberia.
21.—Nota musical.
22.—Prefijo que significa nuevo.
23.—Antigua ciudad de la Caldea.
24.—Sociedad Anónima.
27.—Diptongo.
29.—Obras Públicas.
30.—Variante.
32.—Estado del Asia Meridional.
34.—Mamífero rumiante.
36.—Utilizo.
38.—Tela (pl).
40.—Punto cardinal.
42.—Isla de la costa occidental de Francia.
44.—Lista, nómina, catálogo.
46.—Arbusto de China y Japón de unos dos metros de altura.
47.—Preposición.
48.—Instrumento músico, a modo de un violín, usado en Siam.
49.—Terminación de Infinitivo.
51.—Pico nevado de los Andes de Colombia.
52.—Platillo de la hostia en misa.

VERTICALES

1.—Célebre revolucionario francés asesinado por Carlota Corday.
2.—Voz que se usa repetida para arrullar a los niños.
3.—Rey de Wessex en la heptarquía sajona, desde 689 a 726.
4.—Hermano mayor de Moisés.
5.—Puro, honesto.
6.—Precepto dictado por la suprema autoridad.
7.—Es (en inglés).
8.—Arbol indígena de España.
11.—Máscara para la cara.
14.—Contracción.
16.—Pronombre.
18.—Serpiente venenosa de México.
20.—Parte de una escalera, entre dos mesetas (pl).
24.—Interjección.
25.—Rey de los amalecitas, vencido por Saúl.
26.—Veneno sacado del látex de diversos árboles.
28.—Número romano.
31.—General francés cuñado de Napoleón.
33.—Nombre femenino.
34.—Danza húngara de movimiento muy vivo.
35.—Palma de Filipinas.
37.—Conozco.
39.—Hermana.
41.—Antiguo nombre de la nota sol.
43.—Ave trepadora que habita en el Brasil.
45.—Hijo de Adán y Eva.
47.—Pronombre.
50.—Nota musical.

A. L. G.

Solución al Crucigrama anterior

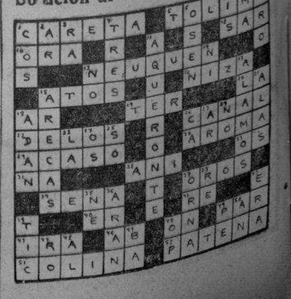

HOY PAYRET GRAN EXITO de la producción en ESPAÑOL!

"El MILAGRO DE LA CALLE MAYOR"

con JOSE CRESPO - MARGO - Arturo de CORDOBA y C. VILLARIAS

Una GRAN OBRA. Una PELICULA ESPECIAL para el DIA...

A PETICION - Copia nueva de la monumental película

"DEL MISMO BARRO"

con MONA MARIS - Juan TORENA - Rene CARDONA y Carlos VILLARIAS

20¢ hasta las 6½ - 30¢ Despues - Niños 15¢ Tert. 10

CAMPOAMOR 30¢ 40¢ Niños 20 - Tert.

GRAN EXITO! HOY TROPICAL FILMS presenta a Henry WILCOXON Frieda INESCORT en "MADRE ANTES QUE TODO" con CLAIRE DODD y SYBIL JASON y "HUERFANOS del ARRABAL" con BRUCE CABOT y Tommy RYAN

M.E.C.D. 2016

SE PRESENTO FRENTE A LA HABANA CON TODAS LAS VELAS DESPLEGADAS UN BUQUE ESCUELA DINAMARQUES

Inició ayer sus labores con gran entusiasmo la Convención Nacional de Procuradores, en esta Capital

Se tomaron diversos acuerdos en la sesión celebrada en el Tribunal Supremo, aprobándose varias mociones beneficiosas a la clase. Hoy seguirá la Convención hasta agotar el Temario

En medio del mayor entusiasmo comenzó a celebrarse ayer la Convención Nacional de Procuradores, estando presentes las delegaciones de todas las provincias, con excepción de la de Camagüey, que se adhirió pero que por causas ajenas a su voluntad no pudo concurrir.

Ajustándose al programa concertado se llevaron a cabo los siguientes actos de dicha Convención: a las nueve de la mañana, visita al Colegio de Procuradores y café de honor en el mismo; a las diez, ofrenda floral al Apóstol Martí, al pie de su monumento en el parque Central, pronunciando frases llenas de patriotismo el señor René Carlés, el cual enalteció la figura de Martí, de quien dijo que todos los cubanos deben inspirarse en él para guiarse en sus actos, ya que con sus prédicas y procedimientos había sabido trazar la verdadera senda del honor y de la dignidad patria sirviendo de ejemplo a las generaciones presentes y futuras.

A las once de la mañana, comenzó la sesión de la Convención, en el local del Pleno del Tribunal Supremo, cedido especialmente por la Sala de Gobierno de ese organismo judicial; el local estaba adornado con la bandera nacional y las de la Convención y el Colegio de la Habana. La banda Municipal, dirigida por el maestro Roig, ejecutó el himno nacional.

No menos de 17 asuntos figuran en el temario, de los cuales se trataron siete que fueron los siguientes:

Informe sobre el proyecto de ley de jubilaciones y pensiones a los procuradores y sus familias; informe sobre la compañía de fianzas de los procuradores, ambos fueron aprobados; moción sobre el afianzamiento del procurador al objeto de que sus intereses queden debidamente salvaguardados en los honorarios de los clientes, siendo, igualmente, aprobado; informe en relación a la Confederación de Profesionales no universitarios; este asunto fué intensamente debatido, especialmente en lo referente a la carrera administrativa; moción sobre la supresión del estudio de la carrera de procurador en la Universidad; y moción sobre aranceles y otros particulares, siendo aprobados ambos extremos. La moción sobre la creación del Consejo Nacional de Procuradores fué retirada por los que la presentaron. Todas las mociones presentadas tienden a la defensa de los intereses de la clase.

Hoy, a las nueve de la mañana, continuará la Convención, en el aludido local del Supremo.

He aquí los asistentes a la asamblea de ayer: Rogelio Galletti, decano del Colegio de la Habana y de la Convención; Juan E. Mayorga, secretario del Colegio de la Habana y de la repetida Convención; José N. Ferrer, decano de Oriente y vicepresidente de la Convención; Enrique Cutié, secretario de Oriente y vicesecretario de la Convención.

Por la Habana, señores: Segundo P Ceballos, Nicolás de Cárdenas, René Carlés, Santiago Andueza, que se distinguieron en los debates suscitados alrededor de las mociones antes expresadas; José Pinto, José E. Figueras, Bernabé Vega, Aurelio Royo, Fernando Udaeta, Felipe Torres, Abraham Barreal, Luciano Zuaznábar, Nicomedes Viejo, así como Domingo Leal, Carlos Granados, Daniel Rodríguez Núñez y Tomás Vidal, adscriptos los cuatro al bufete Sánchez Bustamante; Raúl Corrons, Alfonso Haro, Francisco Agüero y otros muchos más. De Pinar del Río, el Decano, señor Laureano Fernández, de Matanzas, el Decano Miguel A. Bonera, el secretario Bartolomé Rodríguez, Enrique Pérez Giorla y Domingo Alvarez de la Vega; de Santa Clara, el Decano José R. Báez; el secretario Antonio Esquirol y Emilio Rosendi; de Oriente, el Decano José N. Ferrer; el secretario Enrique Cutié; José S. Villalón, José Fleury y Carlos Palacios.

También concurrieron los Delegados a la Convención Constituyente, doctor Francisco Ichaso, compañero en la prensa; y señor Francisco Alomá a la vez Representante a la Cámara y procurador, invitados especialmente, y los cuales fueron objeto de demostraciones de afecto y simpatía por los asambleístas, a las que contestaron con frases sentidas.

Amparará a los enfermos de las quintas el Crucifijo

«Los brazos extendidos del Crucificado, ¡dicen tanto!»

Así se expresan los seminaristas de la Habana en una atenta carta de adhesión que nos envían y que reproducimos hoy.

Y dicen más: dicen que piden a Dios todos los días, que pronto el Crucifijo en las quintas bendiga a tantos atribulados.

El Crucifijo, como dueño y señor de la humanidad entera; pero sobre todo como amigo de los atribulados, estará pronto, muy pronto, a la cabecera de los enfermos de las casas de salud de Cuba.

Estará, porque los seminaristas lo piden. Los sacerdotes de mañana se postran ante ese mismo Crucificado por que claman los socios de las quintas, y le piden que vaya a ellos, que los consuele, que los ampare, ¡y hasta que les sonría! ¿Es que se puede sonreir muriendo? ¡Sí; Se puede sonreir muriendo cuando se muere amando y así murió Jesucristo en el leño duro y seco de la cruz.

Hoy es Viernes Santo. Si los seminaristas piden hoy como todos los días, si tantas personas como nos escriben diciéndonos que ruegan por esta intención pronuncian una oración al pie de la cruz de Jesús que agoniza, si le dicen a su Madre Santísima, María, que se lo pida en una última mirada, no habrá, es lo cierto, una sola cama de casa de salud de Cuba, con un triste enfermo, sin la imagen consoladora, insustituíbie y única de Jesús Crucificado.

La Clínica «Lourdes», de la Cooperativa Médica de Guanabacoa, ya ha colocado el Crucifijo a la cabecera del lecho de sus enfermos. Les pedimos a esos enfermos una oración por el éxito de esta cruzada del Crucifijo.

En medio de sus fiebres y sus dolores; en medio de sus penas interiores, diga cada uno, mirando al Cristo de su cabecera: «Padrenuestro que estás en los cielos...» y dígalo pensando en los tristes que no tienen ese Crucifijo a la vista; dígalo por ellos y para ellos, y Cristo que no quiere otra cosa que identificarse con los que sufren, como el Amor mismo que es, llegará a cada lecho de estos socios de las casas de salud que lo reclaman, que lo piden, que lo necesitan y que lo esperan.

La magna asamblea que anunciamos ayer para el próximo domingo ha sido aplazada para una fecha que publicaremos en su oportunidad, así como el lugar en que ha de efectuarse, toda vez que se ha desistido de celebrarla en el Centro Gallego de la Habana, como se consignó ayer. Las personas interesadas en esta cruzada pro Crucifijo en las quintas deben estar al tanto del nuevo aviso para la asamblea de referencia, en la que se ha de encauzar de modo definitivo este importante movimiento.

No pudiendo celebrarse, como decimos, en el Centro Gallego, avisaremos oportunamente el lugar y fecha de la reunión.

Insistimos en nuestra llamada a todos los asociados a quintas sanatorios o casas de salud, para que se adhieran a esta campaña. El éxito no depende más que del número de firmas. Envíe la de usted hoy, lector, a la Redacción de este periódico; pídale la suya a cada uno de sus familiares o amigos. Coopere, católico, a poner a Cristo a la cabecera de los enfermos de las casas de salud de Cuba.

Clara MOREDA LUIS

Adhesiones.

Srta. Clara Moreda Luis. DIARIO DE LA MARINA.—Distinguida señorita: Enterados de la propaganda que usted hace en el DIARIO DE LA MARINA a fin de lograr que en todas las camas de las Quintas de salud sea colocada la imagen de Nuestro Redentor, para que cada enfermo encuentre, al contemplar el Crucificado, consuelo en su enfermedad, los seminaristas que pertenecemos como socios a distintas casas de salud, pedimos que tan noble obra se lleve a cabo. Los brazos extendidos del Crucificado, ¡dicen tanto! Nos hablan de la justicia de Dios, de la misericordia de Dios, de su amor infinito. Un Crucifijo frente a nuestros ojos cuando rendimos la vida, nos habla de esperanzas, de premios, de una eternidad feliz. Pedimos a Dios todos los días que su voz encuentre eco en muchos corazones y que pronto el Crucifijo en las Quintas sonría, consuele y bendiga desde su trono de dolor a tantos atribulados.—De usted atentamente, Rolando Lara, socio de la Covadonga, delegación de Pinar del Río; Calixto Perdomo, socio del «Sagrado Corazón»á Armando E. Jiménez, socio del Centro de Dependientes; Mérito González, socio de la Covadonga; Blas Pacheco, socio del «Sagrado Corazón; Carlos Astiazaraín, socio del Centro de Dependientes; Ezequiel Madiedo, socio de la Covadonga; Inocente Ordaz, socio del Centro de Dependientes; Elías Melendreas, socio de la Covadonga; J. Virgilio Suárez Carreño, socio de la Cooperativa Médica de Dependientes; Francisco Heras, socio de la Asociación Cubana de Beneficencia; Luis Peláez, socio de la Colonia Española de Pinar del Río.

Vedado.—Srta. Clara Moreda Luis. DIARIO DE LA MARINA.—Distinguida señorita: Deseamos manifestar por su mediación nuestro gran deseo de que el Crucifijo corone todas las camas en las casas de salud. Aprovechamos la oportunidad para saludar a usted.—Atte., Graciela Carrerá de Sedano, del Instituto Clínicoá Eulalia Carrerá, del Instituto Clínico; Peregrina Herrera, de las Damas de Covadonga; Ramona Rodríguez, Josefa Suárez, Sara Añel, Rogelia Mato, María de Jesús Taberga, las cuatro de Hijas de Galicia; Felisa Rodríguez, de la Quinta Castellana; Florinda Monter y Jesusa Martínez, de Hijas de Galicia; Rosalía González, Avelino Torreiras y Manuel Pérez Fernández, de la Quinta Covadonga; Pilar Gómez de Pérez, Amparo E. viuda de Gómez, María del Carmen Gómez de Pérez, María Josefa Salas, Mercedes Calvo de Golbán, Carmen Galbán Carlo, Josefa G. de Sosa y Loló Galbán, de «La Milagrosa»; Ramón Pérez, Lino Pérez Gómez, Eliseo Gómez, Armando Gómez y Amelia Gómez, de la Quinta de Dependientes.

Vedado.—Estimada amiga Clara: Te felicito por la cristiana idea de colocar el Crucifijo a la cabecera de las camas de los enfermos de las casas de salud. Recibe mi adhesión y la de mis hijos como verdaderos católicos que somos.—María Entrialgo viuda de Madrazo, socia del Centro Médico; María Antonia Madrazo de Fernández Valle, Mercedes Madrazo Adéla Madrazo viuda de Macías, María Madrazo de Diego, Carmen Madrazo de Bonet, Josefina Madrazo. socia del Centro Médico; Margarita Madrazo, socia del Centro Médico; Antonio Madrazo.

Socios del Centro de Dependientes que se adhieren: Esther Viviano Fernández Díez, No. 332865; Angel Escoto Gavilán, No. 8079; Hilario Sainz, No. 5911; Fernando Llanes, No. 3511; Emilio Velar Cruz, No. 14753; América Ortiz de Velar, No. 3227; Rufino Ortiz Canales, No. 14112; Rosa Fernández viuda de Mosquera, No. 8354; Dr. Julio González Pérez, Manuel Machín Benítez, Justo Hiera Macía, Emilio Velar Ortiz, No. 14754; Jorge Abreu Pérez, Armando García Hernández, Concepción Arrojo, Carlos Hernández Arrojo, Alfredo Vázquez, No. 328400; René Abreu Pérez, Matilde Valbuena Valverde, Pilar de Diego, Roberto Vich Martínez, Julia Castiello, Rosa de Diego, María Mercedes Moragas, No. 2590; Leandro Guede, No. 453080; Gabriel Rueda, No. 30211; Lydia Lecuona, Manuel Fernández García, Armando Fernández, Antonia Marco, Carmen Urioste, Esther Alberto, Aurora Alberich, Marina Pazos, Aída Paruas.

(Siguen las firmas de socios de todas las instituciones. Se publicarán).

VEHICULOS CIRCULADOS

Por transitar con exceso de velocidad, fueron ayer circulados por la policía, los vehículos siguientes:

Séptima Estación: ómnibus 220, 1452 y el auto 20960.

Décima Estación: 17740 y camión de Obras Públicas 1317.

Duodécima Estación: 20431, 25406 y ómnibus 98.

ABURRIDA DE LA VIDA

En el Segundo Centro de Socorro fué asistida de graves síntomas de intoxicación la menor Estela Ruiz Medina, de 14 años de edad y vecina de Infanta 1603, que se produjo al ingerir un tóxico con ánimo de privarse de la vida.

Los PROGRAMAS de HOY

ACTUALIDADES Monserrate No. 262. Telf. M-5575.
Desde la 1 p. m. revista, comedia, EL REY DE LOS GANGSTERS con Barton Mac Lane y Tom Brown y QUIEN DIJO MIEDO, con Anita Louise y Dick Purcell. Precios populares.
Mañana: HOTEL PARA MUJERES, LA DILIGENCIA y episodio.

APOLO — 10 de Octubre 446. Telf. I-3100
Matinée, tanda y noche con revista, cartón, comedia, TEMPESTAD SOBRE EL ASIA con Sesue Hayakawa y LA ESCLAVA BLANCA con Viviane Romance y John Lodge. Luneta 15 en matinée y tanda y 20 por la noche. Niños y tertulia familiar. 10.
Mañana: PRIMER AMOR y EL MISTERIO DEL CUARTO BLANCO.

AUDITORIUM —Calzada y D. Vedado. Telf. F-4455.
A las 5.15 y 9.45 LA DAMA DE LOS DIAMANTES con Isa Miranda y George Brent. A las 4.00 y 8.30. EL SEDUCTOR Y LA DAMA con George Raft. Mayores 30 por la tarde y 40 por la noche Niños 20 y tertulia 10.
Mañana: DOS BOBOS EN OXFORD y EL HIJO DEL CRIMEN.

BELGICA — Egido y Corrales. Telf. A-9128.
Matinée, tanda y noche con noticiero, variedades, ARCO IRIS SOBRE EL RIO con Bobby Breen y VIDA, PASION Y MUERTE DE NUESTRO SEÑOR JESUCRISTO.
Mañana: YA TENGO NOVIOS y TIERRA DE PROMISION. Damas 5 centavos.

BELASCOAIN — Belascoaín y Peñalver. Telf. U-5200
Desde las 5 p. m. revista LA SOMBRA DEL MUERTO con William Gargan e I. Hervey y MUJER OLVIDADA con Sigrid Curie. Mayores 20 centavos. hasta las 6 y 30 y 20 después. Niños y tertulia 10.
Mañana: AVENTURAS DE STANLEY Y LEVINGSTONE y LA FUGA.

CERVANTES — Lamparilla y Compostela. Telf. M-6494.
En matinée, tanda y noche noticiero, variedades, VUELAN MIS CANCIONES con Jean Kiepura y VIDA, PASION Y MUERTE DE NUESTRO SEÑOR JESUCRISTO.
Mañana: LLEGARON LAS LLUVIAS y VAYA UN ANGELITO.

COLONIAL — Reina 309. Telf. A-7879.
Desde la 1 p.m. VIDA, PASION Y MUERTE DE NUESTRO SEÑOR JESUCRISTO, 20.000 HOMBRES AL AÑO con Adolph Scott y NOVEDAD DE MEDIA NOCHE con Preston Foster. Mayores 15 centavos, hasta las 6 y 20 después. Niños y tertulia, familiar 10 centavos.
Mañana: DIOSES DE BARRO y TARZAN EN LA ISLA DEL TESORO.

CUATRO CAMINOS Belascoaín No. 1,107. Telf. M-3676.
Desde la 1, revista, episodio, EL MILAGRO DE SANTA TERESITA y LA INVASION DE LOS BARBAROS con Danielle Darrieux y Harry Baur. Mayores 15 centavos. hasta las 6.30 y 20 centavos después. Niños y tertulia 10.
Mañana: PAPACITO LINDO, LA REINA DEL RIO y episodio.

FAVORITO — Belascoaín.809 Telf. U-2650.
Viernes popular 10 centavos, luneta 5 niños y tertulia familiar con CONFESIONES DE UN ESPIA NAZI con Edward G. Robinson y EL REFUGIO INFERNAL con Ronald Regan y la Pandilla, revista y noticiero cubano.
Mañana: LA ESCLAVA BLANCA y EL AFORTUNADO.

FLORENCIA — San Lázaro 1,004. U-3533.
A precios populares 10 centavos; 5 los niños y tertulia con MAMA SOLTERA con Ginger Rogers, LA LETRA CON SANGRE ENTRA con Harry Carey y revista.
Mañana: LA CONQUISTA DEL ATLANTICO, EL NENE DE PEPITO y episodio.

GRIS — Baños y 17. Vedado. Telf. F-4292.
A las 5.30 y 9.45 revista mundial, noticiero cubano y MONJAS EN CLAUSURA. A las 4.00 y 8.30 NUEVE DIAS REINA con Nova Pilbean. Mayores 20 y niños y tertulia 10.
Mañana: AVENTURAS DE STANLEY Y LEVISGSTONE y EL JOVEN LINCOLN.

HABANA — Mercaderes 311. Telf. M-2678.
Desde la 1 p.m. FLOR DEL TROPICO con Hedy Lamar y Robert Taylor EL AMOR DE UN ESPIA con Rober Taylor y el OESTE ADELANTE VAQUERO con los TRES MOSQUETEROS, que va sólo en la matinée. Damas y niños 10 en la tertulia familiar.
Mañana: INTERMEZZO y NACIDOS PARA AMARSE.

INFANTA — Ave. Menocal 357 Telf. U-3700.
Desde las 2.30 revista. MUJER AJENA con Alan Marshall y Bárbara Redd y EL JOROBADO DE NTRA. SRA. DE PARIS con Charles Laughon. Precios de costumbre.
Mañana: el mismo programa.

LIRA — Industria y San José. Telf. M-4474
Desde la 1 p. m. revista, variedad, cartón, MUJER OLVIDADA con Sigrid Curie y PRIMER AMOR con Deana Durbin. Mayores 15 centavos hasta las 5.30 y 20 después, niños 10.
Mañana: el mismo programa.

MANZANARES — Carlos III e Infanta. Telf. U-3354
Matinée, tanda y noche con noticiero, variedad, MI CORAZON TE LLAMA con Martha Eggert y Jean Kiepura y VIDA, PASION Y MUERTE DE NUESTRO SEÑOR JESUCRISTO.
Mañana: PAPACITO LINDO y JUAN SIN MIEDO.

MAJESTIC — Consulado 210. Telf. M-4477.
Desde la 1 p. m. revista, cartón y comedia. LA INVASION DE LOS BARBAROS con Danielle Darrieux y Harry Baur y PRIMER AMOR con Deann Durbin. Mayores 15 centavos hasta las 5.30 y 20 después. Niños y tertulia 10.
Mañana: el mismo programa.

MARTI — Dragones y Zulueta. Telf. M-2724.
Desde las 2 p. m. revista, noticiero cubano, cartón. SIRENITAS. SACRIFICIO SUBLIME con Félix de Pomez y VIDA, PASION y MUERTE DE NUESTRO SEÑOR JESUCRISTO, (en colores) Luneta 10 hasta las 6.30 y 25 después. Tertulia 5.
Mañana: TARZAN Y SU HIJO y ESPIONAJE EN ACCION.

MODERNO — 10 de Octubre 365. Telf. X-1305.
Matinée, a la 1, tanda y noche con revista, cartones, RAFFLES con David Niven y Olivia de Havilland y LA VERDADERA GLORIA con Gary Cooper. Mayores 20 hasta las 6.30 y 30 después. Niños 15. Tertulia familiar matinée y tanda 10 y después 15. Niños 10 centavos.
Mañana: PRISION SIN REJAS y RAFFLES.

NEPTUNO — Neptuno 507. Telf. M-1515.
Desde las 2.30 revista, un cartón, RAPSODIA DE LA JUVENTUD con Jacha Heifetz, Joel Mc Crea y Andrea Leeds y CUMBRES BORRASCOSAS con Merle Oberon. Mayores 15 centavos, hasta las 6.30 y 20 después. Niños 10.
Mañana: RAFFLES, SIEMPRE TUYO y episodio.

OLIMPIC —Línea y B, Vedado. Telf. F-3711.
A las 5.30 y 9.45 revista y LA CASA DE LOS SUSTOS con Joe E. Brown. A las 4.15 y 8.30 SOLO LOS ANGELES TIENEN ALAS con Gary Grant y Jean Arthur. Mayores 20 hasta las 6.30 y 30 después. Los niños 15. Tertulia 10.
Mañana: EL CABALLERO SIN ESPADA y ESPIA A LA FUERZA.

PAYRET — Prado y San José. Telf. A-7157.
Desde la 1 p.m. revista, cartón, EL MISTERIO DE LA CALLE MAYOR con José Crespo, Arturo de Córdova y otros y DEL MISMO BARRO, con Mona Maris. Mayores 20 centavos hasta las 6.30 y 30 después. Niños 15 y tertulia 10.
Mañana: EL MISTERIO DE LA CALLE MAYOR y DEL INFIERNO AL CIELO.

PRADO — Paseo de Martí 210. Telf. M-2822.
A la 1.30 y 5 y 8.15 cartón, comedia, INVITACION A LA FELICIDAD con Grene Duune y Fred Mac Murray y ENGAÑO NUPCIAL con Kay Francis, Carole Lombard y Gary Grant. Mayores 15 centavos y niños 10.
Mañana: LA NIÑA ES UN ENCANTO e INTERMEZZO.

REINA — Reina y Rayo. Teléfono M-2272.
Desde la 1 pm. revista, VAMONOS A HOLLYWOOD con la famosa Jones, VIDA, PASION Y MUERTE DE NUESTRO SEÑOR JESUCRISTO y AVENTURAS DE STANLEY Y LEVINSTONE. Mayores 15 hasta las 6.30 y 20 después. Niños y tertulia 10.
Mañana: PAPAITO LINDO, LA REINA DEL RIO y episodio.

RIALTO — Neptuno y Prado. Telf. M-1831.
Desde las 2 p. m. revista, CABALGATA DE HOLLYWOOD con Alice Faye, Don Ameche, Buster Keaton y LA MUERTE ROBADA con Gordon Haskers. Mayores 20 hasta las 6.30 y 30 después. Niños 15.
Mañana: el mismo programa.

RIVIERA — 23 No. 507, Vedado. Telf. F-2040.
Tarde y noche con CHERI BIBI por Pierre Fresnay y Jean Pierre Aumont. LLEGARON LAS LLUVIAS con Tyrne Power, revista y noticiero cubano. Mayores 30 por la tarde y 40 por la tarde. Niños 20 y tertulia 15.
Mañana: NO ESTAMOS SOLOS y JUGANDO CON FUEGO.

RIVOLI — 4 y 5. La Sierra. Telf. FO-2682.
A las 4 y 8.30 noticiero cubano, cartón, RAPSODIA DE LA JUVENTUD con Jasha Heifetz y Andrea Leeds y SIEMPRE TUYO con Loretta Young y David Niven. Mayores 15 centavos, por la tarde y 20 por la noche. Niños 10.
Mañana: QUIEN QUIERE UN BEBE, DESAFIANDO EL PELIGRO y episodio.

ROXY — 14 entre «A» y Primera. Telf. FO-4255
A la 1.30, 5 y 8.30, noticiero, cartones en colores DOS CACHORRITOS y QUIEN MADRUGA, DAVID COPPERFIELD con F. Bartholomew y VIDA, PASION Y MUERTE DE NUESTRO SEÑOR JESUCRISTO en colores, Mayores 15 por la tarde y 20 por la noche. Niños y tertulia 10.
Mañana: CABALLERO SIN ESPADA, CONFLICTO DE DOS ALMAS y episodio.

SAN FRANCISCO
San Francisco 263. Víbora. X-1700.
Desde la 1 p. m .revista, comedias, VIDA, PASION y MUERTE DE NTRO SEÑOR JESUCRISTO Y MAS ALLA DE LA MUERTE con Gloria Morell. Precios bajos.
Mañana: LA ESCLAVA BLANCA, DOMINO VIOLETA y en matinée debut POPEYE y otros.

SANTOS SUAREZ
Santos Suárez y San Benigno. I-4600.
Matinée, y noche con revista, comedia, MAL HIJO con Johny Dows, VIDA, PASION Y MUERTE DE NTRO. SEÑOR JESUCRISTO y LA INVASION DE LOS BARBAROS con D. Darrieux y Harry Baur. Luneta 10 y tertulia, damas y niños 5 y caballeros 10 en la tanda y mayores 15 y niños 10 y tertulia mayores 10 y niños 5 por la noche.
Mañana: DIOSES DE BARRO y TENORIO A LA FUERZA.

TRIANON — Línea No. 706. Vedado. F-2403.
A las 5.15 y 9.45 revista y NO ESTAMOS SOLOS con Paul Muni y Jane Brian. A las 4.00 y 8.30 JUGANDO CON FUEGO con Jane Wyman. Mayores 30 por la tarde y 40 por la noche. Niños 20. Tertulia mayores 20 y niños 10.
Mañana: LA DAMA DE LOS DIAMANTES y LA POSADA MALDITA.

VERDUN — Consulado 214. Telf. A-9206.
Desde 1 1pm noticiero cartón de POPEYE. ASI ES LA VIDA con Enrique Muiño y Sabina Olmos y ENTRE DOS LUCES con Jean Gabin. Precios de costumbre.
Mañana: AVENTURAS DE STANLEY y LEVINGSTONE y CHAN EN LA ISLA DEL TESORO.

VEDADO — Calle B entre 27 y 29, Vedado, Teléfono F-3128.
A las 4.30 y 8.30 noticiero cubano y EL SEPTIMO CIELO con Simone Simon y James Stewart, A las 5.45 y 9.45 VIDA, PASION Y MUERTE DE NUESTRO SEÑOR JESUCRISTO (explicada en español. Mayores 10 y niños 5 en la tanda y mayores 15 y niños 10 por la noche.
Mañana: NUNCA ME CASARE y LA BODA O LA VIDA.

VIOLETA — Monte 755. Teléfono M-3238.
Matinée, tanda y noche con revista, variedad. VICTORIA, MUJER y REINA con Ann Neagle y VIDA, PASION Y MUERTE DE NUESTRO SEÑOR JESUCRISTO.
Mañana. LA CANCION QUE TU CANTABAS y EL CRIMEN DEL CAFE PARIS.

WILSON — Belascoaín y San Rafael. Telf. U-5863.
A la 1.50, 5.00 y 8.15 CUMBRES BORRASCOSAS con Merle Oberon y Lawvrence Olivier. A las 3.30, 6.45 y 10, VIDA, PASION, MUERTE DE NUESTRO SEÑOR JESUCRISTO, explicada en español. Además cartón y revista. Mayores 10 centavos hasta las 6.30 y 15 después. Niños 10.
Mañana: FLOR DEL TROPICO y UNA MUJER y 7 PRETENDIENTES.

HAN LLEGADO MUCHOS AGENTES DE VENTAS DE CASAS DE LOS E. U. EN EXCURSION DE PLACER

Sigue la exportación de productos cubanos para Norte América. Llegaron cuatro barcos con pasajeros. Hoy sólo tendrá montados la Aduana los servicios de urgencia. Barcos que se esperan hoy

Navegando con todas sus velas desplegadas se presentó ayer a las cinco de la tarde, frente a nuestro puerto, una vistosa fragata cuyo arribo no se hallaba anunciado. Inmediatamente gran cantidad de público se congregó en el muro del Malecón, contemplando la embarcación que parecía dispuesta a tomar puerto. Hechas las señales del código internacional marítimo en el semáforo del Morro, el práctico, señor Eugenio Amaro, se dirigió en la ballenera No. 1 al citado navío.

El comandante de éste le manifestó que no pensaba recalar en la Habana, siguiendo rumbo al Norte.

Deseosos de dar a nuestros lectores una información detallada sobre la aludida embarcación, nos dirigimos tanto al semaforista del Morro como a la Corporación de Prácticos del Puerto, en busca de detalles que permitieran identificar la nave, siendo informados en ambas oficinas que se trata de la fragata dinamarquesa «Danmark», buque escuela que está realizando un viaje de instrucción de guardias-marinas y que ya estuvo en la Habana en el año 1937.

El «Danmark» desplaza 777 toneladas brutas y fué construído en el año de 1933.

La recaudación

La Aduana de la Habana recaudó ayer $51,467.92, habiendo sido la única dependencia del Estado radicada en nuestro puerto que laboró dentro de su horario oficial de siete y media a doce meridiano.

Hoy sólo trabajará cubriendo con guardias los servicios de carácter urgente.

El Presidente electo de Costa Rica

En tránsito para New York desde donde seguirá a Washington, llegó ayer a nuestra capital, a bordo del vapor «Veragua», de la Flota Blanca, procedente de Puerto Limón, el Presidente electo de la República de Costa Rica, doctor Rafael A. Calderón Guardia, a quien acompaña su esposa, la señora Ivonne de Calderón, sus familiares la señora Leila Guardia e hijo Arnald Guardia, el Segundo Designado a la Presidencia, señor Jorge Hine e hijo Jorge, el ingeniero Arturo Tinoco, ex Ministro de Costa Rica en Cuba, su esposa e hija María Cristina, los Secretarios del Dr. Calderón Guardia, Lcdo. Luis Demetrio Tinoco y señora, y señor Víctor Manuel Iglesias y señora; los señores Rafael Iglesias y Hernando Palau, representantes de distintos diarios de San José de Costa Rica, así como el ingeniero Alfredo Bolio, Diputado al Congreso de esa República.

Para cumplimentar a los distinguidos viajeros fueron al «Veragua», el ayudante presidencial capitán Estévez Maymir, el Introductor de Ministros, doctor Rodríguez Capote, el doctor Luis Moas, del Protocolo; el Ministro de Costa Rica en Cuba, señor Wenceslao de la Guardia, el attaché de la Legación Manuel de la Guardia, el Cónsul General de Costa Rica, señor Alfredo Valiente, el Vicecónsul doctor Carlos Llanes, el capitán Jorge Hernández Volta, ayudante del jefe del Ejército Constitucional, coronel José E. Pedraza, en su representación; el capitán ayudante Zaragozi, en nombre del jefe de la Policía Nacional, coronel Bernardo García, el senador señor Octavio Pedraza, el Presidente de la Junta de Educación de la Habana, doctor Nicolás Pérez Raventós, la directora de la Escuela cubana «República de Costa Rica», Mercedes Medina, y un grupo de alumnas, que obsequiaron con un ramo de flores a la esposa del doctor Calderón Guardia; el doctor Gustavo Odio, el señor Isidoro González, representante de La Flota Blanca; una comisión de de la Cruz Blanca de la Paz, formada por su presidenta señora Blanquita Fernández de Castro de Jardines; secretaria señora Conchita Valdivia de Santo Tomás y vocales señoras América Agüero de Llanes, esposa del vicecónsul de Costa Rica; Graciela de Armas, Elena del Valle de Palacios y Valeria Marcos de Ascanio, y las señoritas María Antonia Llanes y Angelita López Recio, que ofrecieron sus respetos a la esposa del doctor Calderón.

También fué saludado por la señorita Ernestina Otero, en nombre de la Asociacin Femenina de Prensa.

El viaje del Presidente electo de Costa Rica, obedece a una invitación especial de La Casa Blanca.

Viaja en el «Veragua», el Ministro de Costa Rica en Panamá, señor Enrique Fonseca, que va en viaje particular a Washington.

Por la tarde, cuando el «Veragua», se hallaba de salida rumbo a Nueva York, el doctor Calderón fué despedido por las representaciones oficiales que habían sido designadas para que lo cumplimentaran durante su permanencia en nuestra capital.

El «Aconcagua»

Procedente de Valparaíso y escalas, vía el Canal de Panamá, tomó puerto ayer tarde la motonave chilena «Aconcagua», de la Compañía Suramericana de Vapores, que representan en esta capital los señores A. Bona y Compañía.

Dicho buque trajo carga general y 16 pasajeros con destino a la Habana, y carga y 81 pasajeros en tránsito para New York. Treinta y dos de éstos son de cámara, integrando una excursión de turistas chilenos. Los restantes van en clase de turista.

Para la Habana llegaron el comandante español Crisanto Díaz, el ingeniero americano Martín J. Heller, la ciudadana sueca Frances Engetron, el comerciante cubano Honorato Tapanes y señora, el diplomático cubano señor Eduardo J. Cafas, el comerciante costarricense Jaime Zequeira, María Alciburry, el comerciante alemán Friedrich Lang y señora, el vinatero de esa misma nacionalidad Ludwig Stern y señora, el profesor americano Cecil Mae Ilroy, el ingeniero americano Charles Lee B. y otros.

Entre los de tránsito se encuentran el ingeniero chileno Carlos Vial Infante y familia, el ingeniero Héctor Marchant, el abogado Pedro García de la Huerta, el agricultor Manuel Grez, el ingeniero Manuel Zañartu, la señora Carolina Covarrubias, el abogado Alejandro Méndez Cox, el ingeniero Ricardo Simpson, el rentista señor Aureliano Burr, el agricultor Ramón Locares, la señora Teresa Sánchez Errazuriz, el abogado Carlos Vial Espantoso y otros.

También viajan en tránsito las artistas americanas Mae Moore, Brandette Treveres, y Edna Lillian, el marino de esa misma nacionalidad Bryon Paine, el militar peruano Francisco Chichizola, el empleado boliviano Víctor Méndez y señora, el marino americano Charles Bradshaw, el industrial textil belga Enrique Delporte, el médico panameño doctor Próspero Meléndez, y familia, el comerciante alemán Erich Pacik y señora, el industrial de esa misma nacionalidad Siegfrid Wolff y familia, el estudiante panameño Mario Fábrega y otros.

El «Aconcagua» tomó en la Habana con destino a New York, 17 pasajeros y un cargamento de productos cubanos, en su mayor parte frutas y vegetales.

El «Siboney»

De Veracruz, en ruta a New York, entró en puerto ayer el vapor americano «Siboney», que trajo carga general y 46 pasajeros para esta capital y 61 viajeros en tránsito.

Han llegado en este barco la artista cubana Carmen Sordo, el procurador Ramiro Lora, Isabel Rivero de Cossío, Estrella Cossío del Pomar, dos artistas americanas: Daniel W. Davis y Kathryn Davis; el abogado Alexander Willey y señora, el comerciante español Santos López Rodríguez y señora, el pelotari Eusebio San Martín y señora, Alberto Solís, Mercedes Miranda y Caso, Isabel Zanini de Icaza, Graciano Sánchez Muñiz y señora, el ingeniero Salvador Madero y señora, el periodista nicaragüense José G. González, el periodista mexicano Fernando Silva Darbadie y señora y los toreros Trinidad Avila Donis, Eugenio Alvarado Arzabe, Miguel Torres Ortiz, José Vela Hernández, Juan Vela Hernández, Tomás Villegas Gómez, Antonio Tovar Muñoz, Jesús Fernández Gutiérrez, Raúl Venegas Torres y el empleado José García Negrón, los que seguirán viaje a Venezuela, en donde actuarán en varias corridas de toros.

Como polizón trajo el «Siboney» a Fernando Frank, de nacionalidad mexicana, el que ingresó en Tiscornia para ser devuelto a Veracruz el martes próximo.

El pasaje en tránsito está integrado por turistas.

El «Florida»

De Miami llegó ayer mañana el vapor americano «Florida», que trajo 213 pasajeros, de los cuales sólo seis son cubanos y el resto turistas americanos, entre los que figuran el el manager y los players del club de baseball «Cincinnati», quienes son acompañados por varios cronistas de sport.

Llegó en el «Florida» Adolfo R. Lobato, Pedro Sánchez Toledo, Guillermina Jiménez, Zoraida Lombard y Herman Canal y señora. Vino en este buque el joven alemán Gunter der Koch, que ingresó en Tiscornia hasta que cumpla con los requisitos de la ley de inmigración.

De la vía aérea

Procedente de Miami llegaron ayer al aeropuerto del Arsenal cuatro aviones de la Pan American Airways Inc., que trajeron en total 102 pasajeros, la mayor parte de ellos turistas americanos.

Llegaron por esta vía los señores George Xanthopoulos y su esposa, señora Rosita Zevallos, hija del ministro del Ecuador en Cuba, señor Víctor Zevallos; el fotógrafo Henry Paul Yuna, la señorita Conchita Nodarse, el señor Rafael Martínez Conill.

También han llegado 22 agentes de ventas de firmas comerciales de los Estados Unidos que realizan un viaje de excursión después de haber celebrado su convención anual.

Para Miami salieron 106 pasajeros, de los cuales hemos anotado a los señores Ezio Pinza, conocido bajo del Metropolitan Opera House; el banquero Grant Jackson, el médico cubano doctor Pedro M. Souza, el comerciante G. Castro, Pablo G. Mendoza, Ernesto Jiménez, Francisco M. Acosta, Isidoro A. Acosta, Víctor Rodríguez, el letrado Juan Gutiérrez, Quirós y señora, María Guiral, Evelio Tabío y otros, siendo los restantes turistas.

Los que se embarcaron

Durante el día de ayer embarcaron las siguientes personas: Para Miami, en el vapor «Florida», que lleva sobre 490 viajeros, los señores María Hernández Valdés, Simón Palacios, Josefina Coronado, Eduardo Beltrán, doctor Manuel Costales Latatú, Manuel García y familia, Gloria Juncadella, Daniel Martínez, Angelina Alvarez González, doctor Rodolfo Pérez de los Reyes, Enrique Pereda y señora, Eugenio García Guzmán, Teresa Freire de O-Farrill, Juan M. Reposo María S. Biteri, doctor Guillermo Lancís, Flora Castellá, Vicente Valcarce, Fausto C. Collazo, Antonio Luján, Tomás y Antonio Fernández, Alberto F. Villaudy, Fernando Galán, Pilar López Castro, Marcelino Coto, Oscar de la Rosa, Agnes Rivas e hijas y otros.

Para New York, en el vapor «Siboney», el médico italiano Arturo Castiglioni y señora, Lester H. Wesburn y familia, Angela M. Gilbrath, Cohen y otros.

Y en el «Veragua», además de los ya publicados en nuestra edición de ayer, James Brown y familia, y el hombre de negocios Edmundo Gerri.

Productos cubanos

Ayer fueron exportados para los Estados Unidos las siguientes partidas de productos cubanos:

En el vapor «Tela»: 30 000 huacales de frutas y vegetales, y 50 pacas de tabaco en rama.

En el «Veragua»: 7,000 huacales de frutas y vegetales y 50 bultos de miscelánea.

En el «Siboney»: 10,000 sacos de azúcar, 25,000 huacales de frutas y vegetales, 200 tercios de tabaco en rama, dos cajas de tabacos torcidos y 300 bultos varios, estando destinados todos a New York. Para Houston conduce el vapor «Tillie Lykes» 182 sacos de carbón animal, 748 cartones de piña en conserva y 4,350 huacales de frutas y vegetales.

Las salidas

Durante el día de ayer salieron los siguientes barcos: «Veragua», «Tela» y «Siboney», para New York; «Don», para Filadelfia; «Tillie Lykes», para Houston (Texas); «David H. Alwater», para Boca Grande; «Cuba», para Key West y Tampa, y «Florida», para Miami.

Barcos que se esperan

Hoy son esperados en este puerto los vapores «Toloa», que llegará a las dos de la tarde procedente de Puerto Limón, en ruta a New Orleans, hacia donde llevará carga general y pasajeros que trae en tránsito, así como un buen tonelaje de productos cubanos que tomará en la Habana.

«Contessa», de la Vaccaro Lines, que procede de New Orleans, en ruta a Centroamérica; los ferries «Estrada Palma» y «Seatrain Havana», que proceden de Port Everglades y New Orleans, respectivamente, con carga general.

Mañana llegarán el «Florida», que viene de Miami, y el «Oriente», que procede de New York, ambos con carga general y pasajeros.

Ascienden a 11,500 las inscripciones recibidas por "Rotary Internacional" para asistir a la Convención de Junio

Será magnífica la decoración del Palacio del Centro Gallego durante la Convención. Laboran con gran actividad todos los Comités organizadores para darle mayor esplendor a la misma

La sesión-almuerzo rotaria de ayer —como todas las que tendrán lugar hasta la celebración de la Convención Internacional, en el mes de junio—, fué dedicada a informar sobre las actividades relacionadas con la organización de la gran Convención de 1940. El Presidente del Comité de la «Casa de la Amistad», arquitecto Horacio Navarrete, informó ampliamente la alta significación espiritual, así como la importancia que tiene para los cubanos la «Casa de la Amistad», ya que de su éxito depende el concepto de la hospitalidad recibida que formen nuestros numerosos visitantes.

También se destacó, con merecidos elogios para el Secretario de Comunicaciones, señor Francisco Gómez, la valiosa cooperación que viene prestando su Secretaría al mejor éxito de la Convención, ya que lanzará una emisión extraordinaria de sellos conmemorativos del magno acontecimiento internacional, así como una Sucursal de Correos y Telégrafos, especialmente para la Convención de 1940, que será instalada en la «Casa de la Amistad». Adjunto a dicha Oficina de Comunicaciones, se ofrecerá también a los excursionistas servicio cablegráfico, que establecerá la Western Union; servicio telefónico, agencias de turismo, etc.

Fueron invitados de honor a la sesión rotaria de ayer en el Hotel Nacional, el Secretario de Comunicaciones, señor Francisco Gómez Rodríguez; el Director de Correos, señor José A. Montalvo; el Presidente del Centro Gallego, señor Cayetano García Lago; el Secretario del Centro Gallego y Presidente del Comité de Fiestas de dicha institución, doctor Alfredo Blanco y señor Avelino Rego, respectivamente.

La «Casa de la Amistad»

El Presidente del Comité de la «Casa de la Amistad», arquitecto Horacio Navarrete, explicó que, según costumbre seguida en las Convenciones Rotarias, la «Casa de la Amistad» es el lugar donde se reúnen y se encuentran los convencionistas y sus acompañantes, especialmente las damas rotarias asistentes a las Convenciones, que esta vez será instalada en el Palacio del Centro Gallego, cedido gentilmente por dicha institución, cuya Directiva ha prestado, desde el primer momento, su generosa cooperación al auge del gran evento internacional.

La «Casa de la Amistad» será abierta el día 7 de junio, a las cuatro de la tarde, ya que los rotarios y acompañantes comenzarán a llegar a la Habana días antes de la Convención.

Ha sido aceptado el ofrecimiento de la Institución de Boy Scouts de Cuba, algunos de cuyos miembros prestarán servicios en la «Casa de la Amistad».

En los regios salones del Centro Gallego se celebrará un baile informal el día 9 de junio, después de terminada la sesión de apertura de la gran Convención.

También será instalada en la «Casa de la Amistad»» una oficina exclusivamente para la prensa, donde podrán los periodistas hacer sus informaciones con toda comodidad.

Informó el arquitecto Navarrete que, como decoración del edificio, se mantendrá la actual iluminación que realza la fachada en las horas nocturnas. adicionándosele un letrero que diga: «Casa de la Amistad», y colocando en la azotea, frente al Parque Central, otro con letras de dos metros de altura en que podrá leerse a gran distancia: **Convención Rotaria Internacional** y una rueda dentada lumínica de siete metros de alto, emblema de la cívica institución.

Todo el interior del edificio—plataforma del salón, entrada de la planta baja y rotanda de la escalera—llevarán murallas de follaje, palmas finas, banderas y emblemas. El buró de información será de forma circular. El boudoir de damas llevará muebles, mesas, alfombras y flores escogidas. Plétora de flores frescas complementarán la decoración, renovadas diariamente. Por doquier ceniceros, mesas-escritorios, lavamanos, toallas, etc. No se ha olvidado el departamento sanitario, que recibirá cuidados especiales. Y en el exterior, la gran bandera rotaria que contiene la de todos los países donde está extendido el rotarismo, y que peso 800 libras.

Teniendo en cuenta la temperatura, se instalarán innumerables ventiladores y fuentes de agua mineral fría, con vasos de papel.

Subcomité de entrenamientos

Esta sección, que preside el dinámico, simpático y cordial José C. Vior, la completan los no menos entusiastas rotarios Eloy de Murias, Gustavo Odio de Granda, René Acevedo, Joaquín Birkenstaed y Hugo A. Chisholm.

Todos ellos tienen la misión de suministrar entretenimiento en la Casa de la Amistad, fuera de las horas de trabajo de los convencionistas.

Entre ésto los hay que tienen alguna habilidad especial que mostrar, y serán invitados a presentar números divertidos. Y se seleccionarán artistas locales de género ligero y fino, para completar estos programas.

Subcomités de Supervisión

Aún cuando este Subcomité tiene a su cargo cuanto se relaciona con la Casa de la Amistad, un grupo de damas intevendrá también, directamente. en la atención y recibimiento de los huéspedes, montándose guardia constante de anfitriones además de las de los anfitriones. Un rotario asumirá diariamente la responsabilidad general de la Casa y será denominado «Oficial del Día», que contará con la colaboración de diez compañeros y diez compañeras.

Integran este Subcomité el doctor Moisés Galigarcía como Presidente, y los señores Mariano Blanco, Martín Dosal, Harry Mayorkas, Antonio Millas, José Ramón Pérez y Gustavo Pérez Abreu.

45,000 unidades impresas para la Convención

En la Casa de la Amistad encontrarán nuestros visitantes tarjetas postales de asuntos cubanos para que sirvan de propaganda nacional—papel de cartas y sobres, en material fino y elegante, que sirva para correo aéreo, con un pequeño cliché reproduciendo el exterior del Palacio del Centro Gallego.

La Convención y la fecha de las elecciones

El doctor Luis Machado, Presidente del Comité Organizador de la Convención Internacional, informó que el número de inscripciones recibidas en las oficinas de Chicago ha ascendido a 11,500.

Solicitó autorización del Club Rotario para dirigirse a los Presidentes del Senado y de la Cámara de Representantes con objeto de suplicarles que, al aprobarse la nueva fecha para las elecciones generales, se tomen en cuenta las fechas de las convenciones de rotarios y de «leones» para evitar que coincidan tan disímiles y trascedentales acontecimientos. La impresión reinante entre los rotarios es que resultaría ideal el 28 de junio para las elecciones generales, pues para entonces habrá transcurrido una semana de la clausura de la Convención Rotaria, y faltará más de quince días para la inauguración de la de los «leones».

La emisión del Sello Postal Rotario

El Director de Correos de La Habana, señor José A. Montalvo, hizo uso de la palabra en nombre del señor Francisco Gómez, Secretario de Comunicaciones, declarando que éste ha venido prestando su más entusiasta cooperación, al igual que todos los altos funcionarios del Departamento, a cuanto del mismo se relaciona con la Convención Rotaria Internacional, no sólo por la simpatía y admiración que sienten por las actividades cívicas, sino también por la trascendencia que el magno evento supone para el futuro económico y espiritual de Cuba y de todos los países del Continente.

La Secretaría de Comunicaciones, además de la emisión de dos millones y medio de estampillas conmemorativas de la Convención, instalará la oficina de correos de que ya hemos hecho referencia.

Añadió el señor Montalvo que esta emisión será de gran interés para los filatélicos por ser limitada, y dentro de dos años cada sello tendrá un valor de cien por uno.

A petición del Presidente del Club Filatélico de Cuba, el rotario Luis Agulo y Pintado, se reservarán 500 mil sellos para ser vendidos durante la Convención, ante el temor de que la cantidad total sea absorbida con tanta rapidez que no todos nuestros visitantes tengan oportunidad de adquirir y utilizar las estampillas.

El doctor Manuel Galigarcía, por su parte, pidió que se ordenen varios «matasellos» con la leyenda «Convención Rotaria de la Habana, 1940», lo que hará más efectiva la propaganda.

Da las gracias el Presidente del Centro Gallego

El señor Cayetano García Lago, Presidente del Centro Gallego, expresó su gratitud por las frases de elogio que a esa institución habían prodigado los rotarios. Dijo, en nombre de la Directiva de la misma, que el Centro Gallego consideraba un alto honor el haber sido seleccionado para coadyuvar en el éxito de la Convención, y que los rotarios de todo el mundo se llevarían el recuerdo de haber sido huéspedes de aquel edificio social.

Se reúne en N. Y. el Comité de la Convención

Para asistir a la reunión del Comité Internacional de la Convención Rotaria de La Habana, que tendrá efecto el lunes próximo en la ciudad de New York, el Presidente del Club de La Habana, doctor Carlos M. Calvet, embarcará mañana.

TRATO DE SUICIDARSE

La anciana Rosa Llavería Fonts, natural de España, de 75 años de edad, vecina de Conde número 11, intentó anoche suicidarse por medio del fuego. Se encerró en el baño de su domicilio y después de rociarse el cuerpo con alcohol se prendió fuego. Conducida al Segundo Centro de Socorro, fué asistida de graves quemaduras diseminadas por el cuerpo. Obedece su determinación el haber perdido un hijo recientemente.

VICTIMA DE UN DELINCUESTE

Por la Policía de la Cuarta Estación, fué remitido anoche al Vivac a disposición del juez Correccional de la Sección Tercera, José Fernández Hernández, de La Habana, de 23 años de edad, vecino de Hospital 411, por acusarlo el doctor Octavio Ortiz Casanova, vecino de Neptuno y Perseverancia, de haberlo despojado de una leontina de oro que llevaba puesta, cuando transitaba por la Esquina de Galiano y San José, cuya prenda estimó en la suma de 50 pesos.

ARROLLADO POR UN CAMION

Carlos Herrera Aguilar, de 9 años de edad, vecino de Antón Recio y Rubalcava, sufrió lesiones de carácter grave, al ser arrollado en Alambique, entre Puerta Cerrada y Diaria, por el camión 65653, que conducía Pedro Pablo Longueira Alvarez, vecino de Zanja 815.

GRAVE INTOXICACION

Hilda Sosa Esquivel, de 19 años de edad, casada y vecina de Sitios 230, fué asistida en el segundo centro de socorro de graves síntomas de intoxicación. Esta se las ocasionó, según declaró, al ingerir, equivocadamente, unas pastillas medicinales.

E.C.D. 2016

HONRA EL PRIMER MAGISTRADO DE UNA REPUBLICA HERMANA LA MEMORIA DE UNO DE NUESTROS SABIOS

Con gran brillantez se efectuaron en el club "Liceo" de Encrucijada las conferencias de sericicultura

Anteriormente se había celebrado la exposición en el Centro Sericícola de Santa Clara. Para ella facilitó el material su Director, el señor Manuel Díaz Cuevas. Su porvenir industrial

Patrocinada por el Comité de Literatura «Esfuerzo Cristiano» se verificó en Encrucijada un brillantísimo acto consistente en una Exposición y Conferencia de Sericicultura, disertando sobre el cultivo de la morera y crianza del gusano de seda el señor Felipe Valencia Tandrón, Inspector Municipal de Agricultura, quien dijo que la industria de que se trata llegará a ser en Cuba complementaria de las del tabaco y el azúcar y de muchísima utilidad para el campesino.

El señor Manuel Diez Cuevas, director del Centro Sericícola de Santa Clara, proporcionó el material necesario para esta exposición y el acto cultural a que estuvo asociada.

El día 18 a las ocho de la noche fué la Conferencia en los salones de la Sociedad «Liceo»; hace la apertura la señorita Zoila González Angel, Presidenta del Comité de Buena Literatura «Esfuerzo Cristiano» exponiendo la labor que estaba desarrollando este Comité.

La señorita Eloísa Pérez Torres, vocal de dicho organismo, informa que la labor que estaban desarrollando, ya comenzaba a dar sus frutos beneficiosos.

Un número musical al piano por la señorita María de los Angeles González Angel.

El doctor Miguel Angel Romero, Abogado y Notario prestigioso, ex presidente de la Asociación Provincial de Colonos de Cuba, hace uso de la palabra para presentar al Conferencista de la noche, señor Felipe Valencia Tandrón, Inspector Municipal de Agricultura; enumera su labor desarrollada en el Término desde el puesto que ocupa de técnico de la Secretaría de Agricultura; el beneficio, que había proporcionado a la zona y que gracias a su tesonera labor habían recibido los agricultores el pasado año, cerca de $8,000 al efectuarse siembras y ventas de maní, las que se habían realizado por sus gestiones; que había introducido las siembras de tomates con fines de exportación, así como que trataba de introducir siembras de Higuereta con fines industriales, Calabaza y Fruta Bomba en cantidad.

Enumera sus cualidades y la labor patriótica y de reconstrucción que estaba realizando y que por sus gestiones tesoneras había sido realidad la Exposición Sericícola de Encrucijada.

Inició su Conferencia el señor Valencia Tandrón, dando las gracias a la Comisión que se había dirigido a él para que ocupara un turno en el Ciclo cultural que se desarrollaba en Encrucijada, tuvo frases de reconocimiento para el Director del Centro sericícola de Santa Clara y excusó su ausencia del acto; añadiendo, que si no hubiera sido por su deseo espontáneo de colaborar al engrandecimiento agrícola y cultural de Encrucijada, no hubiera existido la Exposición de la Veda en el Término. Termina, y que su labor está inspirada en el programa de reconstrucción nacional del Ing. Amadeo López Castro, Secretario de Agricultura.

Por la Conferencia y la Exposición, se ha obtenido la impresión de que se harán plantaciones de Morera en el Término como vía de experimentación; organizándose a esta finalidad Clubs de Sericicultura en los Centros escolares.

Ha sido muy felicitado el señor Inspector Municipal de Agricultura y se ha elogiado su labor y luchas continuas por el mejoramiento del campesinado de Encrucijada.

La Crema Cera Mercolizada

Blanquea el Cutis

y hace desprender en partículas diminutas, casi invisibles, la epidermis marchita y obscura, revelando una tez fresca, de apariencia juvenil y más blanca. Empiece esta noche a usar la Crema Cera Mercolizada.

De Venta en Farmacias, Boticas y Perfumerías.

COMERCIANTE ESTAFADO

Jacobo Bril, establecido en San José 527, denunció a la policía que el turista Irvin Freidman le hizo un gasto por valor de 24 pesos, abonándole por medio de un cheque, y que al tratar de hacer efectivo dicho documento fué informado de que carecía de fondos, por lo que se estima estafado.

La insufrible Eczema desaparece pronto

El Aceite Esmeralda Moone, además de ser un antiséptico tan extraordinario que inmediatamente mata los microbios, tiene propiedades sanativas tan eficaces que la eczema, las herpes, la tiña tonsorial, la dermatosis reumática y las erupciones cutáneas desaparecen en pocos días.

Desde hace muchos años viene usándose para diviesos, clacotes, úlceras, abscesos y llagas, con perfectos resultados.

El Aceite Esmeralda Moone está de venta en todas las buenas farmacias.

RIÑA Y LESIONES

En el Primer centro de socorro fueron asistidos de lesiones de carácter leve, Eugenio Céspedes Carmona, vecino de Factoría 57, y Bernardo López Rodríguez, con domicilio en Gloria 360. Se las ocasionaron al sostener ambos una riña en la esquina de Gloria y Revillagigedo, siendo detenidos por la policía.

¿NARIZ TUPIDA?

Unas pocas de estas asombrosas gotas nuevas en la nariz alivian las membranas irritadas, limpian la mucosidad, mitigan la irritación y dejan respirar con más desahogo.

VICK VA-TRO-NOL

DEFUNCIONES OCURRIDAS AYER EN LA HABANA

(Hasta las 4 p. m.)

Irene Sotolongo Poey, mestiza, de 26 años de edad, en el Hospital Municipal.

José Antonio Escalera Flores, blanco, de 4 días de nacido, en Cerro 1263.

Leonardo San Miguel Herrera, blanco, de 54 años, en el Hospital de Emergencia.

Víctor Scott Díaz, blanco, de 50 años, en Neptuno 661.

Israel Azanza Medina, mestizo, de 18 meses, en Pocito 230.

Juan Perullo Pascual, blanco, de 54 años, en Desagüe 4.

Eusebio Campillo Vidal, mestizo, de 50 años, en el Instituto del Cáncer.

María Acosta Casquero, blanca, de 38 años, en Virtudes 804.

Pedro Auladell Jiménez, blanco, de 65 años, en Remedios 213.

María Luisa Amado Hyserin, blanca, de 76 años, en San Miguel 655.

Juan Muñoz Torriente, blanca, de 73 años, en Lawton 561.

Consuelo Quiran Dalmau, blanca, de 73 años, en Galiano 560.

Mary A. Ralcherud, blanca, de 62 años, en Clemente Ruiz y Zulueta.

Manuel Santa Guerra, blanco, de 38 años, en la Quinta Canaria.

Marzo 23

es el día de las

Glorias

Marzo 24

Domingo de Resurrección

Al obsequiar a sus amigas que estén de días, o al celebrar Vd. en su casa estas dos señaladas festividades, recuerde que nuestros exquisitos

Cakes Wardway

son lo más indicado para estas oportunidades, tanto si se trata de hacer un obsequio, como de celebrar la festividad en su propia casa.

A la venta en todas nuestras tiendas.

Cremería de Ward — *Nuestro Nombre Es Su Garantía*

CRONICA HABANERA

BODAS DE CRISTAL

En la fecha de ayer cumplieron quince años de casados—Bodas de Cristal—el conocido industrial señor Fermín Loredo y su bella y elegante esposa, Nena Areces.

En la intimidad del hogar, rodeados del cariño de sus familiares, transcurrió la grata fecha para los señores de Loredo.

Reciban nuestra felicitación.

EL CONCIERTO DE LA FILARMONICA.—Reina extraordinario interés en la sociedad habanera para el concierto reglamentario de la Orquesta Filarmónica de la Habana.

Este concierto, que será uno de los mejores de la temporada que tan brillantemente ha venido ofreciendo la Filarmónica, está señalado para el lunes próximo, a las nueve y media de la noche, en el teatro Auditorium.

Bajo la acertada dirección del maestro Massimo Freccia los profesores de la Filarmónica ejecutarán un difícil e interesante programa.

Helo aquí:

I

Las bodas de Fígaro (Obertura), Mozart.

Sinfonía número 8 en Si menor, (Inacabada), Schubert.

Leonora número 3 (Obertura), Beethoven.

II

Las Fuentes de Roma, Respighi.

Bolero, Ravel.

LA BODA DE MAÑANA.—En la Iglesia de San Juan de Letrán, en el Vedado, contraerán matrimonio mañana sábado a las nueve y media de la noche, la bellísima señorita Olimpia Gutiérrez y Torroella y el señor José Pérez Beola.

Boda elegante que será apadrinada por la señora Caridad Beola viuda de Pérez Fuentes, madre del novio y por el señor Miguel Gutiérrez Sánchez, padre de la novia.

Han sido designados testigos por parte de ella, los señores Pablo Beola, doctor Salvador Pérez Fuentes, doctor Ahilio Valdés Dausá y Nicolás Rojo y por parte de él, los señores Gustavo Torroella, abuelo de la novia, Prudencio Gutiérrez, doctor Oscar Gutiérrez y Miguel Angel Gutiérrez y Torroella.

La boda civil se celebrará en horas de la mañana de este mismo sábado, ante el notario doctor Manuel de Jesús Rodríguez.

Testigos de ese acto, por ella, los señores Manuel Pérez Stable, José R. Montalvo y Jorge Torroella y por él, los señores Juan Morales y Montalvo, Julio Ulloa y Mariano Pérez Crespo.

LA FIESTA DEL BANDO DE PIEDAD.—Gran lucimiento promete revestir la gran comida de gala que viene organizando el Comité de Dafas del Bando de Piedad de Cuba—la benemérita institución—para la noche del jueves 18 de abril en Sans Soucí.

Fiesta magnífica, rodeada de poderosos alicientes, que servirá para levantar fondos con qué hacer frente a los gastos de construcción de un Asilo para niños en la finca «Sitio Liborio», que donó al Bando de Piedad el ilustre periodista don Ricardo de la Torriente, ya fallecido.

Sans Souci ofrecerá ese día el aspecto de sus grandes noches.

Cuanto vale y brilla en nuestra sociedad se dará cita allí para disfrutar de una de las mejores fiestas de la temporada.

Las distinguidas damas organizadoras, principalmente las señoras Julita Pla, Consuelo Alvarez Cerice de Arango y Carmelina Laurrieta de Fondón, Presidenta, Secretaria y Tesorera, respectivamente, del Comité, vienen recibiendo muchas adhesiones para ese evento que constituirá un destacado acontecimiento social.

Con los tickets para esa comida vienen circulando en nuestra sociedad las papeletas a veinte centavos para la rifa de un billete de cien pesos que pronto quedarán agotadas.

Un gran «succes».

TEMPORADISTAS.— Varadero, la bellísima playa azul es, en estos días de recogimiento para los católicos, uno de los lugares más favorecidos por la sociedad habanera.

Casas y hoteles están invadidos de familias que han ido allí atraídos por las bellezas que ofrece la primera playa de Cuba.

Entre los últimos temporadistas que allí se dirigen cuéntanse el joven matrimonio Benny Argüelles y Graciella Andino con la señorita Flavia Argüelles que partieron ayer por la tarde.

Muchas felicidades les deseamos.

DE LA SOCIEDAD HUBERT DE BLANCK.—El viernes veintinueve del corriente celebrará la Sociedad Hubert de Blanck su concierto reglamentario de este mes.

Dará comienzo a las cinco y media.

Y tendrá lugar como de costumbre en la Sala Espadero del Conservatorio Nacional.

En el programa combinado, tendremos oportunidad de escuchar una brillante disertación acerca de Chopin, por el gran ensayista y conferenciante, doctor Juan J. Remos.

La charla del doctor Remos como todas las suyas, encerrará muy apreciables fondos de enseñanza, y se verá complementada con la actuación de nuestra eminente pianista Margot de Blanck de Coro, Directora del Conservatorio Nacional de la Habana, quien ilustrará la peroración, interpretando distintas obras de Chopin.

EL ESTRENO DE «NINOTCHKA». Un gran acontecimiento cinematográfico lo constituye el estreno de la soberbia producción de Greta Garbo «Ninotchka» señalado para el día primero de abril en el Teatro Encanto.

Como hemos anunciado anteriormente, los productos de esta primera exhibición de «Ninotchka» han sido cedidos para el Comité de Auxilio a la Cruz Roja Finlandesa, comité que formado por un grupo de damas y caballeros de nuestra sociedad viene trabajando activamente a fin de levantar fondos que se enviarán a Finlandia por conducto de la Cruz Roja cubana.

Las localidades valen un peso y se están distribuyendo profusamente en la sociedad habanera.

Será un gran acontecimiento cinematográfico, lo repetimos.

DE PRO ARTE MUSICAL.— Importantes eventos artísticos nos anuncia la Sociedad Pro Arte Musical para el entrante mes de abril.

El día primero será el recital de Ruth Page y Benthley Stone, notables bailarines que presentarán un interesantísimo programa.

Nin, nuestro gran valor musical, ofrecerá su recital el día 25 de abril y no el 17 del propio mes como se había anunciado. La actuación de Joaquín Nin en Pro-Arte Musical despierta un gran interés pues hace años que sus compatriotas no tienen la oportunidad de admirarlo. En su concierto ejecutará Nin gran número de su obras, las que le han dado fama mundial.

Simón Barer, el formidable pianista, se presentará ante los socios de Pro-Arte en dos magníficos recitales qeu tendrán lugar los días 4 y 6 de Mayo.

Barer es la primera vez que actúa en la Sociedad Pro-Arte Musical.

Luis DE POSADA.

EN SU CALIDAD DE AMERICANO Y MEDICO ENALTECE A FINLAY EL PRESIDENTE DE COSTA RICA

El ilustre visitante pronunció un bello discurso ante la estatua del sabio cubano en la Secretaría de Sanidad. Fué condecorado con la Gran Cruz de la Orden. La concurrencia

El Presidente electo de la República de Costa, Exmo. Sr. Dr. Rafael Angel Calderón Guardia, después de colocar ayer una ofrenda floral al pie de la estatua del sabio cubano Carlos J. Finlay, en el pato de la Secretaría de Sanidad y Beneficencia, leyó las siguientes cuartillas:

«Cumplo con un imperativo de mi deber como americano y como médico al depositar esta ofrenda floral al pie del monumento que consagra en la serenidad de la gratitud, más que cubana, continental, la memoria del insigne doctor Carlos J. Finlay, hijo ilustre de esta tierra que me honro en visitar por vez primera, profesional sabio y abnegado, investigador excelso y austero, científico auténtico, pletórico de noble y salvadora tenacidad, que hizo posible, mediante el feliz descubrimiento de su agente trasmisor, el combate victorioso contra ciertas dolencias que hicieron de nuestro trópico fácil presa. Y, así, rescató para la civilización regiones feracísimas que fueron inhabitables, porciones inmensas que hoy constituyen emporios de riqueza y de cultura.

«Al rendir este homenaje de admiración a la figura nobilísima del doctor Carlos J. Finlay, que supo luchar su vida entera por el bien de sus semejantes, me es profundamente grato ofrecer mi sincero tributo de afectuosa simpatía a la República de Cuba, cuna y escenario de tantos varones ilustres que son gloria de América, entre quienes fulguran, con destellos inmarcesibles, Martí, el patriota, el inmortal, el apóstol, el idealista, el luchador, el pensador profundo de proyecciones continentales; y, Finlay, el investigador que supo aplicar su ciencia al progreso de América y del mejoramiento de la raza.

«Sea esta también oportunidad propicia para recordar, una vez más, porque nunca estará de sobra hacerlo, cuán fuertes e indestructibles son los lazos que unen a Cuba a Costa Rica y el interés fraternal con que en mi patria se miran los esfuerzos que aquí se realizan para encontrar solución eficaz y adecuada a los graves problemas sociales, económicos y políticos que agitan nuestras democracias .

«Al tributar este homenaje, como Presidente electo de la República de Costa Rica, al cubano eminente cuya excelsa labor científica trascendió en beneficio de los trabajadores de mi patria, pago una pequeña parte siquiera de la deuda que con él tenemos contraída los habitantes de aquella sección del Continente; y al hacerlo así me es placentero formular los votos más fervientes por la prosperidad de esta República hermana y por la salud del mandatario, de prestigios bien merecidos, que la conduce hacia una nueva era de paz y de progreso.»

Breve fué el doctor Juan de Moya, Secretario de Sanidad, al contestar a las palabras que acababa de pronunciar el Presidente electo de Costa Rica. El doctor Moya dijo:

«El Gobierno de la República de Cuba se siente altamente complacido por este rasgo tan espontáneo como gentil del señor doctor Rafael A. Calderón, Presidente electo de la hermana República de Costa Rica, quien aprovecha esta estancia entre nosotros—que para pena nuestra es muy breve—para rendir este homenaje a nuestro sabio máximo, el doctor Carlos J. Finlay. Como una de las herencias espirituales más preciadas de nuestro Apóstol, los cubanos venimos alimentando como una mística suprema, la creencia de que nuestro pueblo tiene la misión fundamental de ser el nexo que hermane a todos los pueblos de nuestro Continente, que Martí reunió siempre bajo el título conmovedor de «Nuestra América», y que él, haciendo buenas prédicas, con su vida ejemplar realizó.

«El descubrimiento del doctor Finlay tuvo la coincidencia feliz de derivarse en beneficio y provecho que fueron también de amplitud continental y nada más conmovedor para nosotros los cubanos que estas muestras de simpatías y estas evocaciones agradecidas que, como la que ha hecho hoy aquí el Exmo. Dr. Calderón Gualdia, realizan periódicamente nuestros hermanos de América.»

Imposición de la Orden Finlay

Nutrida representación científica y Oficial se reunió, acto seguido en el Despacho del Secretario de Sanidad y Beneficencia. Allí estaban los doctores Domingo F. Ramos, Secretario de Defensa y Presidente del Instituto Técnico de Salubridad Rural; José Antonio Presno, Presidente de la Academia de Ciencias Médicas, Físicas y Naturales de La Habana; el Vice-Presidente del Senado de la República, señor Rafael V. Pedraza; Guillermo Lage, Director de la Escuela Sanitaria Nacional; Rafael Díaz Betancourt, Director de Beneficencia; Carlos E. Finlay, Director de Sanidad; Laureano López Garrido, Jefe de Despacho de la Secretaría; Carlos M. Piñeiro, Secretario General del Instituto Finlay; General Hugo Roberts, Jefe del Servicio de Cuarentenas de la República; Isidoro Agostini, Segundo Jefe Local de Sanidad de La Habana; José Miguel Peña, ex-Director de Sanidad; Antonio Gálvez, Jefe de Desinfección de La Habana; Rogelio Arenas, Horacio Abascal, José Castro, Felipe Martínez Arango, Gustavo Odio de Granda; así como todo el alto personal tanto de la Secretaría de Sanidad como de la de Estado.

Acompañaban al Presidente electo de Costa Rica los señores Jorge Hine, Vice-Presidente electo de la república hermana; Ingeniero Alfredo Bolio, actual Diputado y futuro Secretario de Obras Públicas; Licenciados Luis Demetrio Tinoco, Secretario Particular del Dr. Calderón y Arturo Tinoco, ex-Ministro de Costa Rica en Cuba; así como los periodistas costarrisenses señores Fernando Palau y Rafael Iglesias.

El doctor Moya, en su carácter de Canciller de la Orden «Carlos J. Finlay» comisionó al Dr. Presno, Vice-Canciller, para que diera lectura al Decreto del Presidente doctor Laredo Bru, otorgando la Gran Cruz de aquella Orden al Exmo. Dr. Calderón, como mérito a su labor en pro de la divulgación y engrandecimiento de la obra realizada por el ilustre sabio cubano.

Leído el texto del Decreto, el Canciller de la Orden procedió a condecorar al Dr. Calderón, que declaró que «esta condecoración le honraba grandemente» y que no cesaría de enaltecer y continuar enalteciendo más y más la obra del sabio cubano Dr. Finlay.

Terminado este acto, se brindó con champagne por la prosperidad de Costa Rica y de Cuba.

Resuelve el Secretario de Comercio una consulta acerca de la admisión de las solicitudes de modalidades

«El artículo 288 de la Ley de Propiedad Industrial es terminante y sólo el Congreso puede modificarlo». Es citado por la Gaceta el creador de un estilo comercial

Con fecha 14 del mes actual dirigió un escrito a la Secretaría de Comercio el señor I. G. Valladares, solicitando que se dictara una disposición en la que se autorizara la admisión de solicitudes de inscripciones de modalidades de la Propiedad Industrial, siempre que fueran presentadas por empleados de los interesados, a los que se exigiría que justificaran carácter de delegados de los mismos.

El Secretario del Ramo, doctor Oscar Bonachea, después de estudiar el asunto, firmó una Resolución, resolviendo el caso, que dice: «El Artículo 288 de la Ley de la Propiedad Industrial vigente es terminante en cuanto a la presentación de solicitudes de inscripción de marcas y no está en las facultades del que resuelve el modificar dicha Ley, que es de la exclusiva potestad del Poder Legislativo de la República, por lo tanto se declara que no ha lugar a la concesión de lo solicitado por el señor I. G. Valladares en el escrito por él presentado al Departamento.»

Dicha resolución ha sido notificada al interesado por conducto del Jefe de Despacho de la Secretaría, señor Marcos A. Santander.

Emplazan por la Gaceta al creador de un estilo comercial

El doctor Emilio Sardiñas, Director de la Propiedad Industrial de la Secretaría de Comercio, ha emplazado por medio de la «Gaceta Oficial», al señor Mario de Zayas Bazán y Murillo, para que se personen en las Oficinas de dicha Dirección, a fin de que se notifique de la Resolución recaída en el expediente de la solicitud de inscripción de un estilo comercial para una revista que se denominará «Hits», promovida en 15 de abril de 1939, concediéndosele un término de 30 días hábiles para dicha comparecencia; y caso de no verificarlo, le parará los perjuicios del caso.

Prestará servicios en Comercio

El Presidente de la República, Coronel Federico Laredo Bru, ha firmado un Decreto, a propuesta del Secretario de Comercio, doctor Oscar Bonachea, atendiendo a razones de interés público y de beneficio a la administración, designando al señor Pedro Fernández de Castro, expedidor de títulos del Negociado de Patentes y Modelos Industriales, afecto a la Dirección de la Propiedad Industrial, para que preste sus servicios en Comisión en la Secretaría de Comercio, por un período de tiempo no mayor de tres meses.

DEMENTE CIRCULADO

Por interesarlo el director del hospital de Dementes de Mazorra, se ha dispuesto por la Jefatura de la División Central de la Policía Nacional, la búsqueda y captura del demente Julio Candelario Cano, de 21 años de edad, vecino de Ciego de Avila, que se fugó recientemente de dicho establecimiento.

MALTRATO DE OBRAS

Manuel Rubio fué acusado por Lorenza Pérez Pereira, vecina de Villegas 107, de haberla maltratado de obras sin motivo justificado, causándole diversas lesiones, de las que fué asistida en el centro de socorro del Primer Distrito.

CAYO DE LA BICICLETA

José M. Carmina Cabrera, de 16 años de edad, vecino de Monte 11, sufrió lesiones de carácter menos grave, al caerse de la bicicleta que montaba, en la esquina de Monte y Cárdenas.

Deliciosas Acemitas de Pascua

30 cts. la docena

Frescas de nuestros hornos durante la Semana Santa, incluyendo el Domingo de Resurrección.

Cremería de Ward

Saboree el Delicioso

WRIGLEY'S DULCE 16 CHICLE ROSADO SABOR DE FRUTAS

Diariamente.. ¡Entona!

Para conservar su agilidad mental, masque Ud. el sano y delicioso Chicle DULCE 16 después de cada comida. Excelente para los nervios, estimula, refresca, entona. Al mascar Chicle DULCE 16, sus dientes y sus encías reciben un ejercicio benéfico y necesario, ayudando así a mantener una condición normal y saludable y a dar brillo a sus dientes en la forma prescripta por la Naturaleza. Ayude su digestión y refresque su garganta mascando Chicle *Wrigley* con regularidad. Hay dos deliciosos sabores para elegir—DULCE 16 (*fruta*) y P. K. (*menta*)—¡a cual mejor! Realce Ud. su atractivo personal con la pureza del aliento creada por los fragantes sabores del Chicle *Wrigley*, como lo hacen millones de personas. Compre hoy varios paquetes y tenga algunos siempre a mano para Ud. y para los niños, a quienes les encanta.

CHICLE WRIGLEY **DULCE 16**

De mínimo costo, pero de gran beneficio

Su voz disipó sus preocupaciones

Cuando un ser querido está enfermo, la voz autorizada y amistosa del doctor siempre nos causa alegría. Este solamente, es uno de los muchos servicios que su teléfono le presta. Listo siempre a ponerlo en contacto con cualquier persona en cualquier parte, su teléfono vale mucho más de lo que cuesta.

Si usted no tiene teléfono en su casa, llame a nuestro Departamento Comercial y entérese de lo poquísimo que cuesta tener uno instalado.

CUBAN TELEPHONE COMPANY

NADA DA TANTO POR TAN POCO

M.E.C.D. 2016

H A B A N E R A S

A CARGO DE

MARIA R. DE FONTANILLS

ARTE Y DECORACION

...ste comedor de estilo francés, responde a un bello diseño de Scala... ofrecido para una rica residencia advirtiéndose detalles elegantes ...a vez de un confort perfecto como se nota en las sillas y alto de la

NOTAS DE HOLLYWOOD

LILY PONS

Ya esta artista no es la figulina sencillamente ataviada, sino la estrella que gracias a su vigorosa personalidad proyecta modelos y lanza modas. De la Lily Pons excesivamente respetuosa de su individualidad queda un recuerdo en rescoldos, aunque rescoldos latinos, y un carácter siempre despierto.

No es fácil substraerse al sortilegio de Hollywood. Marlene Dietrich cortó sólo temporalmente el nudo que la ataba a Yanquilandia, porque muchos rumores hacen presumir que es definitivo su regreso a los estudios donde obtuvo la consagración. Lily Pons está corriendo en estos momentos el riesgo de abandonar el tablado lírico por la lírica fabricada en los bastidores de las grandes empresas productoras de risa, llantos y contento, en rollos de celuloide. Lily Pons, a juicio de la mayoría, se ha humanizado al dejar a un lado las vestimentas clásicas de época, de esa época en que se sitúan los autores de óperas.

El ruiseñor de Francia cambió de jaula y ahora en vez de desgranar sus fermatas de cristal, cautiva en la malla de los aplausos, lo hace entre los barrotes que forman los haces de luz de los reflectores y el oro amonedado de su pingüe remuneración. Lily Pons, en consecuencia, se ha materializado, aunque gracias a esta metamorfosis existen millones de personas que pueden palpitar siguiéndola en el desempeño de sus papeles o extasiarse escuchando las notas que emite su garganta prodigiosa.

NUESTRO PROPOSITO

Al comenzar hoy esta página, que diariamente dedicaremos a la mujer y al hogar, ofreciéndoles diferentes materias interesantes sobre los motivos más destacados del atavio y detalles exquisitos, queremos expresar que nuestra intención no será instruirlas, pues la mujer cubana ya sabe suficiente de elegancias, sino indicarles los cambios y variaciones de la moda en los materiales, modelos, productos de belleza, reglas sociales, y las distintas variaciones en cada temporada. Pensamos llevar al ánimo de cada mujer que nos lea, el movimiento que sigue a la moda en todos sus aspectos, haciéndoles conocer la evolución de las mismas en cada temporada, así como la mejor manera de adquirir los artículos.

Informadas suficientemente de cuanto crea París por servicios diversos que nos llegan dentro de una exclusividad garantizada, aseguramos a nuestras lectoras que todas las indicaciones que haremos desde esta página representará la última moda en grabados e informaciones.

También hemos de ocuparnos preferentemente de los asuntos de belleza, atendiendo a cuantos detalles se refieran en los cambios que se efectúan constantemente, indicando el color y la forma mejor de aplicarse el maquillaje y aconsejando los contrastes más ventajosos para aumentar la belleza.

Sobre el hogar, además, indicaremos todo lo que se relaciona con el decorado interior, los estilos y los detalles más elegantes, reuniendo en sus diversos aspectos, la elegancia y el confort que siempre se busca, así sea el motivo más frívolo de cualquier objeto.

Indicaciones prácticas, poesías, pensamientos, costumbres, biografías, recetas y entretenimientos daremos a diario, así como una galería infantil donde aparecerán los niños de nuestras principales familias.

Y, a petición de muchas personas que constantemente nos suplican un consultorio femenino, ofreceremos también nuestra opinión o consejo, atendiendo cuantas consultas nos hagan, interesándonos grandemente por complacerlas a todas.

SOBRE LA BELLEZA

Junto con los polvos color de rosa, han pasado a la historia los labios de corazón y las cejas demasiado finas, como trazadas con la punta de un alfiler. Las bellas de hoy día tratan de conservar la línea natural de las cejas manteniéndolas bien arregladas y lisas. Esto lo consiguen fácilmente con la ayuda de cuatro pequeños auxiliares: un buen espejo, unas pinzas, un cepillo y un lápiz para oscurecerlas.

Las trigueñas, de cejas oscuras, pueden lucir más atractivas solo con quitar los vellos innecesarios que nacen en el centro, que deslucen mucho la línea natural. Las cejas oscuras no necesitan color durante el día, pero de noche se deben retocar ligeramente con un creyón oscuro, para que luzcan más lisas y brillantes.

Las rubias que tengan cejas casi imperceptibles, deben usar un lápiz marrón para pintarlas, que no sea muy fuerte. Nunca deben trazar una línea fuerte de una sola pasada con el lápiz. Las puntas y los comienzos de las cejas deben quedar algo más claras que el arco, para que no luzcan artificiales. Si una prefiere oscurecer las cejas claras con un cepillo y máscara, en vez del lápiz, entonces tendrán que cepillarlas al lado contrario al aplicar el color, y dejarlas secar ligeramente antes de alisarlas hacia abajo, con un cepillo limpio.

GALERIA INFANTIL

Encabezamos esta sección de niños, donde aparecerán los graciosos herederos de nuestras principales familias, con el retrato de la lindísima niña Silvia Sosa y Rivero, primogénita de los esposos Silvitica Rivero y Eugenio de Sosa, y nieta de nuestro querido Director.

NUEVOS ESTAMPADOS

Los fabricantes presentan esta temporada dibujos preciosos en los estampados de colores brillantes que se separan enteramente de los que crearon en pasadas estaciones. Aquí ofrecemos tres tipos diferentes de telas imprimees en modelos de las últimas colecciones francesas. El primero es de tafetán ciré rojo sobre fondo blanco escogido por Worth para un ensemble de noche. La falda es voluminosa ajustándose en la cadera acompañada de una chaqueta larga hasta la cintura con mangas anchas en forma de capa. Un corpiño blanco de satín se arregla a la moda en forma de sobrepelliz sujeta a ambos lados del escote con clips de rubíes y de tres brillantes. El modelo del centro es de tafetán de seda a rayas de un rojo brillante, verde y amarillo en líneas cuadradas realizándose en un traje de comida original sencillo y elegante. El cinturón es de seda verde y el collar de cristal en flores amarillas con hojas verdes. Y el otro es un bello modelo de traje de baile interpretado en chiffon estampado con flores estilizadas en colores vivos sobre un fondo azul crepuscular. La falda está formada por un círculo completo, llevando el cinturón de terciopelo azul oscuro sobre el cual se han regado flores aplicadas de la tela. El cuello y las mangas se recojen en pliegues ligeros, completándose con un collar de perlas de tres hilos.

CONSEJOS

...dad es que no una, sino cien, ...millones de veces, nos damos ...de los pecados ajenos y los ...los pasamos por alto. Si exa... ...mos nuestra conciencia con to... ...escrupulosidad necesaria en... ...iamos a cada paso que aque... ...mismos defectos de los demás los ...en nosotros también sin ...cuenta de ello. Egoista, sole... ...decir, sólo piensa en sí mismo, ...imagina que a su lado hay ne... ...y dolores; y nosotras pasa... ...tas veces sin ver, y sin oir y ...es peor: sin querer ver, y ...querer oir. Un poco de buena vo... ...de nuestra parte remediarla ...una vez un dolor grande; un ...molestia transformaría qui... ...bella una existencia odiosa; ...de dulzura haría soportable ...edad o una espera, y, sin ...pasamos indiferentes, y de... ...perderse las oportunidades de ...mucho bien moral y material, ...eza, por desidia, por egoismo.

CONSULTORIO

Agradezco el interés con que mis lectores han visto siempre mi sección dedicada a frivolidades estando desde hoy mejor atendida puesto que la mayor parte de mi triunfo lo invertiré en estas atenciones que se aumentan a una página dedicada a la Mujer y al Hogar. Suplico que la correspondencia sea enviada a esta redacción con la siguiente dirección: Sra. María R. de Fontanills. Diario de la Marina. Habana.

Empezando así a contestar algunas de las preguntas que me hacen.

CURIOSA:

Quiere saber cuáles son las mujeres más elegantes de hoy en día? Pues en París se nombra a Mme. de la Hoz, Mme. Patiño y Mme. Lisagne; en Londres aparecen las Duquesas de Kent y de Windsor y en New York Mrs. Doris Duke Cronwell, Eugenia de Rotschild y Bárbara Hutton.

MATANCERA:

Un desengaño no explica su actitud. Salga, pasee y trate de divertirse, para no dar la impresión de que usted es tan poca cosa que se considera suplantada por otra y sufre sin reaccionar.

XXX:

La poesía que me envió me parece bien y trataré de complacerla en lo que me pide. Aunque tengo el espacio muy limitado y solamente puedo publicar aquellas que sean cortas.

MARGARITA:

Cuando sus padres la aconsejan que abandone la idea que tiene de seguir las relaciones con ese joven debe ser que no le conviene. Ellos mejor que yo pueden indicarle lo mejor para la felicidad.

UNA IGNORANTE:

No tenga pena, señorita en hacerme cuantas preguntas desee. Para salir a cualquier parte y más a esa excursión de Miami que me dice, debe ir siempre acompañada de un maletín donde lleve su ropa interior, un traje de noche, otro de tarde y el de viaje con su abrigo.

...RVICIO DE PATRONES

...TIDO PARA JOVENCITAS

...modelo es ideal para aquellas ...tallas entre 12 y 20, pues la ...arga de la cintura favorece ...ente la figura. Nada más ...o para ir a las tiendas, a la ...etc. que este vestido, con ...muy femeninos. La falda de ...cular es amplísima, las hom... ...son altas, y el cuello juvenil. Y ...eras de trencilla como ador...

...talle perfecto se consigue por ...de pinzas sencillas en la cin... ...parte de atrás y al frente. Si se ...para la casa, hágase en ging... ...percal o cambray. Si se le quie... ...la calle, elíjase crepé liso o ...able.

LA MUJER ECONOMICA

Una mujer económica es aquella que gasta en el gobierno de su casa lo indispensable; nada más que lo indispensable, pero tampoco nada menos. La economía buscará, brujuleará, revolverá Roma con Santiago, como vulgarmente se dice, antes de desembolsar un peso; pero tened por seguro que su compra será la adecuada y conveniente y su casa brillará como una tacita de plata. Es decir, que no por un desatado prurito de ahorro, adquirirá algo que a los dos días no le sirva. Lo que adquirió es, justamente, lo que precisaba, en calidad y cantidad, pero a un precio menos elevado, por haberse tomado la molestia de averiguar en qué sitio regía una cotización más moderada.

La miserable, en un caso semejante, busca y rebusca, como la otra, y acaba comprando, no lo más ventajoso, dentro de un determinado precio, sino lo que por su excesiva baratura place más a la mezquindad de su espíritu, sin tener en cuenta que, a poco, aquello será una ruina, a diferencia de lo que adquiera la económica, que se mantendrá lucido y nuevo aún.

Salta a la vista que la miserable, en realidad, gasta más que la económica y nunca brilla y resplandece como ésta.

REFLEXIONES

Muchos de los disturbios matrimoniales reconocen por única o principal causa el hecho incontestable de que, en cada pareja, el esposo y la esposa están inadaptados el uno a la otra por el medio ambiente distinto en que han sido criados cada uno de ellos.

Porque estamos convencidas de ello, aconsejamos a los jóvenes y muchachas en edad de contraer matrimonio que busquen a sus compañeros entre los de su propia clase, que se casen con iguales intelectual, social y financieramente. No hay nada como provenir de un mismo círculo para evitar los argumentos entre los esposos, y nada fomenta tanto la armonía entre ellos como la capacidad de contemplar las cosas con un criterio común, porque han sido educados con el mismo punto de vista.

ASUNTOS DE LA MESA

Variar los alimentos cotidianos no es un placer meramente gastronómico, sino algo indispensable y que el organismo agradece, traduciéndose en salud. A muchas personas ocurre que tienen recelo de ingerir ciertos manjares, por creer que les son perjudiciales, cuando bien puede haber sucedido que el malestar experimentado una vez haya tenido un origen muy diferente. Por otra parte, variar los alimentos, encierra la ventaja de que el cuerpo va asimilando substancias distintas, contribuyendo a que la comida no cause enojo y disipando las probabilidades de una fastidiosa inapetencia.

MENU DEL DIA

Almuerzo

Grape fruit.
Tortilla de camarones.
Coliflor a la crema.
Papas asadas.
Melocotones Melba.

Comida

Consommé Juliana.
Frituras de pescado.
Soufflé de papas.
Ensalada de espárragos
Crema de chocolate.

RECETAS DE COCINA

Tocino de Cielo

Se hace una almíbar bien doble, y se baten las yemas. Para cada yema se le echa la mitad de un cascarón de almíbar, se une con las yemas batidas y se pone en el molde untado con azúcar quemada, al baño María, cuidando de taparlo bien.

NOTAS DE PARIS

El interés de la moda en esta estación de primavera que comenzó ayer, ya ha cristalizado en el espectáculo soberbio de las exposiciones ofrecidas por las grandes casas de alta costura. No hay más remedio que pensar en un aire tonificante y rejuvenecedor a la vez, interpretando las indicaciones con la elegancia y la propiedad que se debe reunir para llevar la ropa a la hora adecuada y la que obliga los años que se tenga.

No se concibe, contemplando esas deliciosas creaciones que cualquier mujer por escasos que sean sus atractivos no resulte bella si envuelve su cuerpo en uno de esos trajes alegres y de refinado gusto que la fantasía artística ha imaginado en cuanto a telas y modelos.

Y, en la aparición de los sombreros de Primavera, que demuestran la fertilidad e inspiración de sus creadores, advertimos la inteligente preocupación por adaptarse a las circunstancias actuales de la guerra.

Las modistas parisienses, cuya generosidad ha impuesto el deber de no licenciar su deber personal, tienen a gala utilizar la mano de obra de que disponen y así vemos un gracioso retorno a las modas de antaño, con una afición acentuada por las fantasías y las novedades tales como el **paillassons**, los trenzados, los velos redecillas, gasas, flores y encajes.

Sobre las telas diremos que los estampados pequeños de flores sueltas son los que dominan, resultando muy decorativas. También aparecen los arabescos dibujados sobre fondos vivos que se revuelven en una delicada y artística ejecución de líneas y coloridos.

DETALLES FEMENINOS

El deseo de parecer más altas constituye para algunas mujeres una verdadera obsesión, pero con frecuencia sus tentativas se limitan a aumentar algún centímetro en los tacones de los zapatos.

No obstante una mujer que mida 1.50 puede no parecer baja, figuradamente hablando, al lado de otras de más elevada estatura, con sólo que se proponga extraer partido de sus vestidos, de la armonía del peinado y del maquillaje y prescindiendo de los zapatos denominados de «sport».

Hay que escoger vestidos y sombreros que reflejen, insensiblemente, sin apariencia de artificio, una estatura ilusoria. Hay que resignarse también a precindir de algunos adornos ampulosos y de ciertos abullonados y hombreras que por su evidente exageración contribuyen a producir impresión de mayor volumen y en consecuencia, pérdida de altura.

NORMAS SOCIALES

Las muchachas, por el hecho de pretender ser serias, adoptan en ciertas ocasiones un aire de enojo que no coincide con sus años, ni con su estado de espíritu, lo que evidentemente las hace risibles y hasta ligeramente ridículas.

Tampoco han de echar a andar por la calle con el pretexto muy socorrido de ir más de prisa.

Así sólo consiguen singularizarse por su actividad de paseo.

Siempre es agradable ver a una mujer que conserva su lugar en la acera, evitando así los tropezones molestos, pues en ocasiones hay quienes tienen realmente urgencia de caminar ligero.

También es de pésimo efecto que un grupo de muchachas se ponga a conversar en medio de una acera, porque de esta forma sólo consiguen obstruir el paso, obligando a quienes transitan a descender a la calle.

Cuando ceda un caballero el paso a una señora, lo menos con que ella puede agradecerle la deferencia es con un ligero saludo indicado por la cortesía.

En las mujeres queda feo, asimismo, el que vayan por la calle con las manos en los bolsillos de su tailleur o del mismo abrigo.

Cuando se desea que concurra a una reunión una señorita que se halla de novia es correcto hacer extensiva la invitación a su prometido, si bien dentro de la etiqueta las invitaciones es menester formularlas por separado, aunque generalmente es la misma joven la portadora de ese ruego especial.

No debe escribirse cosas particulares en una tarjeta postal, salvo que no fuese en un sobre cerrado como cualquier otra carta.

POESIAS

A MI MADRE

En sus 76 años.

Llegó la Primavera, y embalsama
el prístino paisaje con sus flores,
y bajo un firmamento de colores
cobra belleza y luz el panorama.

Frente al milagro, el corazón reclama
los más dulces y líricos primores,
y ante el amor de todos sus amores
quemar su mirra en la divina llama.

Es tan santo tu amor, madre querida,
—norte del alma, estímulo en mi vida,
miel de bondad y frases de consuelo—

que ha extendido por tí, la Primavera,
un mosaico floral en la pradera
y un pabellón de júbilo en el cielo!...

Emilio SOTOLONGO.

La Habana, Marzo 22 de 1940.

CUIDADOS MATERNALES

No todas las madres se dan cuenta del mal que hacen a sus hijos ventilando delante de ellos pequeñas rencillas domésticas. A veces suelen proferirse palabras inconvenientes que no es prudente las escuchen los niños, pues esto debilita en forma notable la autoridad de los padres.

Hay sobrado tiempo para discutir cuestiones interiores sin que se hallen presentes las criaturas, de modo que es obrar con cordura abstenerse de promover cualquier altercado ante los hijos, que experimentarían una deplorable impresión, difícil de borrar.

Los mimos exagerados hacen a las madres esclavas de sus hijos y a estos víctimas a la larga de las reprimendas más fuertes cuando de la tolerancia se pasa al fastidio.

El niño mimado, al que de pronto sale un hermanito, al perder parte de las atenciones superfluas a que se lo tiene acostumbrado, casi siempre es castigado y como reacción va dando rienda suelta a su fobia contra el recién llegado. Esto dura un poco y luego se aplaca; pero en esta etapa hay que vigilar y educar al mimado.

RECETAS PRACTICAS

El vinagre tiene muchas aplicaciones que es de interés conocer. Las manchas de tinta sobre la mesa que tanto aterran a la dueña de casa, siempre que no se las haya dejado largo tiempo, ceden con facilidad restregando la zona afectada con un trapo embebido en vinagre fuerte.

El vinagre es eficaz asimismo para limpiar los impermeables o bien las telas impermeabilizadas.

La clara de huevo mezclada con zumo de limón es de gran eficacia para eliminar la suciedad de los sombreros de paja. Las cintas se limpian aparte.

En el jardín también tiene aplicación el limón. Se corta uno algo usado en trozos que se colocan a la entrada de un hormiguero, y los insectos que en él se encuentran, iniciarán una pronta emigración.

Si se tiene que escribir y no se posee sino un frasco de tinta reseca, puede evitarse el inconveniente echándole unas gotas de vinagre y luego sacudiendo bien. Si la tinta es cierto que pierde algo de color, en cambio se habrá podido escribir la carta sin tardanza.

LABORES

La ejecución de un mantelito como el que ofrecemos es bien sencilla resultando de buen gusto y novedad. La tela es warandol de hilo color ocre sacando tres hilos a cuadros y realizando el filtiré amarrando el tercer hilo. Antes de sacarlo, a un hilo torzal de color azul, como bien muestra el grabado.

E.C.D. 2016

EXAMINAN EN GINEBRA EL INFORME SOBRE LA CONFERENCIA DEL TRABAJO QUE SE CELEBRO EN LA HABANA

A mediados del entrante mes de abril estará en vigor el nuevo Reglamento sobre los alcoholes

Están muy adelantados los trabajos de revisión del anterior Reglamento, que ha sido modificado en casi todo su articulado. Aumenta el número de pensionados

En recientes informaciones acerca de los estudios que se hacen en el reglamento del impuesto de los 35 millones, hemos dicho que estaban ultimándose dichos trabajos. Hoy debemos agregar que se efectuarán ahora con máxima actividad, pues existe el propósito de que esté terminado en el mes de abril, época en que el Secretario de Hacienda, doctor Joaquín Ochotorena lo pondrá en vigor por medio de un decreto presidencial.

La necesidad imperiosa de completar esas labores, que comprende puntos principales para la tributación de los alcoholes, licores, tabacos, naipes, etc., ha hecho que las Direcciones Generales de Rentas e Impuestos y Consultoría aceleren su obra, para lo cual los señores Dr. Raúl Muñoz, doctor R. Izquierdo, señor José Gato, Iluminado Monteagudo y otros, se reúnen diariamente.

El último reglamento del impuesto de los 35 millones se promulgó en el año 1932, pero desde aquella fecha, se han hecho tantas innovaciones, cambios y ampliaciones, que ya no resulta práctico.

El nuevo reglamento, según opinión de altos funcionarios de la Hacienda, podrá estar en vigor el día 15 del mes entrante.

Continúan aumentando las pensiones

En la secretaría de Hacienda se han recibido los siguientes expedientes de nuevos pensionados para su inclusión en el registro correspondiente:

Miguel A. Céspedes Casado, Carlos de la Torre Llauradó, Ramiro Mañalich Cantón, Arturo Loynaz del Castillo, Plácido Domínguez Romay, Armando López Fernández, Eusebio Rivero Lemus, Miguel Albarrán Monedero, Adolfo Betancourt Martínez, Carlos Figueredo del Castillo, Fernando del Pino y Trujillo, Modesto Maidique Venegas, Manuel Vega Prieto, Gustavo Parodi de la Hoz, Elpidio Pérez, Germán Wolter del Río, José del Cueto Sánchez y Elio Alvarez Ramírez, con $2,400 anuales; Luis Schweyer Hernández, con $2,08; René González Mujica, con $2,070; Rafael Trejo Loredo, con $2,065; Conrado Domínguez Núñez, con $1,944, Víctor Escarpenter Fernández, Carmen de la Luz Ruiz y Ricardo Daubal Lozano, con $1,800; Juan Abelenda Ruzo con $1,872; Andrés Callejas Valdespino con $1,710; Rogelio Caramés López, Rosendo Baldrich Papiol, Adolfo Rodríguez Aguado y Ramiro Hernández Boffill con $1,500, Alfredo del Campo Robles con $1,458; Rafael González Rojas con $1,440; Agustín Urquizu Morales con $1,350; Juan Alvear Marruz con $1,275; Emilia Rodríguez Jiménez con $990; Josefina López del Valle Valdés y Amador Odio Matos con $900; Julián León Roque con $855; José Arnautó Hernández con $382; Luis Vergas Frometa con $675; Antonio García Lagarón, con $554.40; Domitilo Roselló Mongeoty con $475; Dionisio Terry con 396 y Gonzalo Cortés Mata con $270 anuales.

Pensionados: María Luisa Olivares Rodríguez con $2,400; Juana Cantero Zúñiga e hijas, con $1,800; Laudelina Cisneros López, con $1,242; Generosa Aragón García e hijos y Marciana y María Peláez Morales, con $1,200; Luz Fuentes Flucia con $567; Josefa Rido Leyva y hermana con $550; Carmen Gutiérrez Requeira con $538.15 Rita Acacia Himely $529.20; María Ancizar Rojas e hijas $405; Julia de Zayas Castillo e hija $499.92; Felicia Ramos Acanda $405; y Rita Brito Gómez e hijos $429.00 anuales.

EL CARNET DE PERIODISTAS

El Directorio del Retiro de Periodistas ha enviado al Secretario de la Presidencia una comunicación rogándole se sirva exigir a los repórters acreditados en el sector informativo de Palacio el carnet de capacidad o credenciales legales, que el periodista necesita para poder actuar con responsabilidad de sus funciones. Advierte que esta medida se ha adoptado ya en las Secretarías de Hacienda, Justicia y Comercio.

ANCIANA LESIONADA

Saturnina González Abreu, de 57 años de edad y vecina de Factoría 57, sufrió lesiones de carácter grave, al caerse en ocasión de transitar por la esquina de Zanja y Manrique.

CONTRA UN POSTE

José A. García, de 38 años de edad y vecino de Dragones 57, sufrió lesiones de carácter leve, al tropezar contra un poste, situado en la esquina de Monte y Zulueta.

LESIONADO MENOS GRAVE

Arturo Quiñones Vega sufrió lesiones de carácter menos grave, diseminadas por el rostro, al ser agredido por un tal Cárdenas, que maneja un camión, individuo que es buscado por la policía.

HURTO DE UN AUTOMOVIL

Ricardo Martín García, vecino de 16, entre 5 y 7, en el reparto Almendares, denunció a la policía de la Tercera estación que de la esquina de Prado y Malecón le habían hurtado el auto 38126, sin que por el momento tenga sospechas de persona alguna.

DETENIDOS EN RIÑA

Abrahan Mendi, vecino de Bayona 5, y Kuna Cardeuven, con domicilio en Paula 303, fueron detenidos al sostener ambos una riña en el interior de la zapatería que está situada en Egido y San Isidro. Reconocidos en el centro de socorro, presentaban lesiones de carácter leve.

SEÑALADA DISTINCION A UN GALENO DEL C. ASTUR

Se acaba de recibir en las Oficinas del «Centro Asturiano de La Habana», el último número de la revista «The Journal of American Medical Association», donde se reproduce y comenta encomiásticamente un trabajo del doctor Alejandro Muxó, eminente cirujano urólogo del sanatorio «Covadonga», sobre el tratamiento actual de la hipertrofia prostática.

Tiene gran mérito esta distinción que se ha hecho al doctor Muxó, por tratarse de una de las revistas científicas más serias y de mayor importancia de los Estados Unidos, que solamente da cabida a los trabajos de indiscutible valor científico.

Felicitamos al joven y distinguido especialista, así como al Centro Asturiano de La Habana, por contar en su cuerpo facultativo una pléyade de médicos jóvenes y estudiosos, que como el doctor Alejandro Muxó, demuestran su arraigo y capacidad científica tanto en Cuba como en el extranjero.

SEMILLAS
SIEMPRE FRESCAS
LANGWITH
OBISPO 410
PIDA CATALOGO

Dr. CAMPOS
FARMACIA
DE TURNO LOS LUNES
F. 6065-F. 6080-F. 5000
ZAPATA ENTRE A Y B.-VEDADO

FARMACIA
DROGUERIA
TAQUECHEL
Obispo 27
TELEFONOS
M 7674
M 7675
DE TURNO
LOS VIERNES

FARMACIA
DROGUERIA
DE
"JOHNSON"
DE TURNO LOS LUNES
Obispo Nº 30 TELEFONO-A-2129.

LA MAYOR
35 EDIFICIOS
700 EMPLEADOS
SARRA
DROGUERIA
ABIERTA TODOS LOS DIAS
TODA LA NOCHE LOS MARTES
A-8026 A-3641

FARMACIAS DE TURNO HOY VIERNES

DESDE BAHIA HASTA PASEO DE MARTI (PRADO)

	Teléfonos.
Obispo, número 155	A-2141
Habana, número 957	M-4604
Morro, número 114	A-8388
Monte, número 58	M-9400
Lamparilla y Villegas	M-5718
Neptuno y Mzna. de Gómez	M-2277
Paula, número 311	M-8718
Luz y Habana	A-6944
DE PASEO DE MARTI (PRADO) A PADRE VARELA (BELASCOAIN)	
Galiano, número 105	M-1500
Simón Bolívar, número 10	M-5353
Escobar y Peñalver	M-5450
Animas e Industria	M-4040
Maloja y San Nicolás	M-7712
San Nicolás y Gloria	M-5222
Revillagigedo y Corrales	M-3137
San Rafael y Campanario	M-4588
Lealtad y Animas	M-4480
Padre Varela y Corrales	A-9466
Neptuno, número 601	U-7018
Suárez, número 252	M-4622
Aguila y Colón	M-3336
Padre Varela, número 551	M-9627
DE BELASCOAIN A INFANTA	
Neptuno, entre Espada y Hospital	U-1818
San Miguel y Oquendo	U-6936
San Lázaro, entre Espada y Hospital	U-3535
Infanta, entre San Rafael y San José	U-7074
Presidente Menocal, número 1153	U-6779
Fernandina, número 251	M-5365
Bruzón, número 118	U-6922
10 de Octubre, No. 112	M-6624
DE INFANTA AL VEDADO, HASTA EL RIO DE ALMENDARES	
17, entre F y G	F-6222
19, entre 14 y 16	F-6211
23, entre J e I	F-6100
Zapata, entre 2 y 4	F-6002
VIBORA	
Santa Catalina y D'Strampes	I-7334
Jesús del Monte, No. 1356	I-7242
Estrada Palma, No. 153	I-7591
Pocito y Reyes, Lawton	X-2351
San Francisco y Armas, Lawton	X-2378
JESUS DEL MONTE Y SANTOS SUAREZ	
10 de Octubre y Rodríguez	X-2247
Santos Suárez y Serrano	I-7202
LUYANO	
Caserío de Luyanó, No. 48	X-2348
Luyanó, número 556	X-2311
Fábrica y Pérez	X-1150
Villanueva y Herrera	X-2600
CERRO	
Falgueras, número 425	M-3900
Salvador, número 252	I-4551
Primelles, número 260	I-3796
Calzada del Cerro, No. 1779	I-7426
Calzada del Cerro, No. 1221	M-3161

Este grupo deberá prestar servicio público todo el día y la noche de los domingos siguientes:

Enero 14, Febrero 25, Abril 7, Mayo 19, Junio 30, Agosto 11, Septiembre 22, Noviembre 3, Diciembre 15.

Estos turnos han sido acordados en cumplimiento de lo dispuesto en el Artículo VI del Decreto-ley 2404, de 8 de Noviembre de 1934.

SOCIEDADES ESPAÑOLAS

EN HONOR DE ILUSTRE CONTERRANEA CELEBRARAN LOS ANDALUCES DE LA HABANA UNA VELADA BRILLANTISIMA

La notable soprano de ópera Julia Raschke de Lucignani va a recibir un homenaje cálido en el «cortijo» de Prado y Genios. Apertura de Barroeta. Discurso de Cuenca. Datos

Una de las mejores fiestas ofrecidas por el «Centro Andaluz de La Habana» en los últimos tiempos tendrá efecto mañana, sábado, en su bello «cortijo» de Prado casi a Genios.

Se trata de rendir homenaje a una gran artista andaluza: Julia Raschke de Lucignani, que ha sido conceptuada como una de las sopranos de ópera más notables del mundo.

Aprovechando la estancia de la citada gran artista en La Habana, los andaluces decidieron organizar esta velada, que resultará estupenda, a juzgar por el programa confeccionado al efecto. Helo a continuación:

1.—Doctor Francisco Barroeta: Apertura de la velada y presentación.

2.—Francisco Cuenca: «El arte andaluz y Julia Raschke», discurso.

3.—Señorita Adelfa Virgili, cantará: «Villanella». E. dell Acqua «Valzer Biendo». G. Marino.

4.—Señorita Margarita Cuenca, recitará: «La moza de la peineta». Montero. «Los amores de un soldado». Pemán.

5.—Señora Leopoldina de la Campa de Gorostiza: cantará: «Danza 5ta. andaluza». E. Granados. «Jota». M. de Falla.

6.—Señorita Carmen Valdés Gayol, interpretará al piano: «Andaluza». M. de Falla.

7.—Señora Jacqueline Recomier, recitará: «Diligencia de Carmona». A. Villalón. «Olas gigantes». G. A. Becquer.

8.—Señora Dulce María Blanco de Cárdenas; cantará:

«Aída» (aria). Verdi. «Rimas». Turina.

Pianista acompañante: Profesor **Luis BORBOLLA.**

NUTRIDO Y VALIOSO GRUPO DE DAMAS Y DAMITAS FORMA EL COMITE FEMENINO DE LOS TINTOREROS. UNA REUNION

En su local social de Manzana de Gómez 228 tuvo efecto la toma de posesión del Comité de Damas de la «Asociación de Industriales de Tintorería y Lavandería de Cuba», resultando por todos conceptos un acontecimiento.

Hicieron uso de la palabra distintos oradores enalteciendo las delicadas funciones de la mujer en los asuntos sociales y en el gran esfuerzo a realizar en la organización de la gran función cinematográfica y de variedades que celebrará esta asociación el día 18 de abril.

El Comité de Damas quedó constituído en la siguiente forma:

Presidenta: Señorita Carmen Prieto; vice Presidenta, señora Sabina Pena de Barro; secretaria, señora María Ladra de Gato; vice secretaria; señora Rosa Lagares de Cao; tesorera, señora Pilar Fernández de Franco; vice tesorera, señora Amparo Alonso de Fra; vocales, señoritas, Consuelo Alvarez, Obdulia López, Olga Valdés, Julia López, Pepilla Carvajal, Josefina Prieto, Amelia López, Esther Cao, Concepción Díaz, Avelina Piñeiro, Carmen Gallinar, Caridad Paz, Elvira Ferreiro, Josefina Lamelas, Esther Santos, Hilda Santos, Josefina Fernández, Aida Mostell, Paquita García, Rosa María Gartichorena, Josefina Pereira, Estela Martínez y Delia Madera. Señoras: Antonia Martínez de Sánchez, Isabel Llado de Pedre, Ramona Fernández de Ladra, María Ventosa de Otero, Panchita Fonticoba de Cao, Sara Núñez de Fernández, Balbina Alvarez, Victoria Ruiz de Cuba, María Paz de Campos, América Suárez de López, Carmen Domínguez de Fernández, Manuel Paredes de Piñeiro, Carmen de Vilela, María Vázquez de Piñeiro, Alvarina Miranda de Fernández, Herminia Losada de Paz, Josefina Lancha, Carmen Llanes de Eijo, Virginia Tejedo de Alfonsín, Matilde López de Ferreiro, Encarnación Alonso de Lamelas, Leonor Cárdenas de Ulloa, Cesárea Ríos de Ladra, Victoria González de Ladra, Edelmira Santana de Mato, Delia Varela de Pérez, Rosario Abad de Agramonte, Julia García, Petra Batista y Nancy Torres.

Al finalizar el acto, la concurrencia fué obsequiada con laguer, bocaditos y cigarros.

Fué un acto animadísimo.

A BASE DE VENTAJAS MAS SIGNIFICATIVAS QUE EN LOS ANTERIORES, DARA BAILE MAÑANA EL CENTRO GALLEGO

Mañana, sábado, tendrá lugar en el Centro Gallego y el teatro Nacional a la vez, el octavo y último baile que para despedir al Carnaval ha organizado la Sección de Orden de la máxima Sociedad regional.

Decimos el último baile sin contar, claro es, con la voluntad del público, que es quien impone la «réprisse» de todo aquello que le gusta. Y como los bailes carnavalescos del Centro Gallego le han gustado extraordinariamente y en este del sábado se ha rebajado, en su beneficio, a ochenta centavos la entrada para el centro y el teatro, nada de particular tiene que pida la «réprisse». Y, en este caso, la Sección de Orden estudiaría nuevos alicientes para darle a estos bailes finales el carácter de apoteosis al Carnaval de 1940.

Respecto a la música, no vamos a repetir el comentario elogioso que arrancó a los bailadores el grafismo criollo y la técnica especial de conjuntos tan populares como Hermanos Martínez (los magos del jazz band), Belisario López, Antonio María Romeu, Cheo Belén Puig, Gloria Matancera, Nacional de Piñeiro, Típico Habana y el tan aplaudido Quinteto Tomé.

La entrada para el Centro y el Teatro Nacional cuesta solamente ochenta centavos y los palcos tres pesos sin entradas los cuales se despachan en la contaduría del mismo hasta mañana por la tarde, pasando después a las taquillas.

PENSION LIMITADA Y GRAN NUMERO DE DAMITAS EL 23 EN EL CENTRO ASTURIANO

Con motivo de haber sido rebajada la pensión de los bailes de Carnaval del Centro Asturiano a la cantidad de sesenta centavos, ha crecido el número de personas que invaden los sábados sus salones de fiestas; y el próximo, con motivo de ser la despedida al Carnaval, va a ser una verdadera invasión, sobre todo teniendo en cuenta las bellísimas damitas que concurren a divertirse, por lo que nadie puede temer quedarse sin pareja.

Los Hermanos Castro, Maravilla de Arcaño, Paulina Alvarez, Hermanos Contreras, Maestro Mojica, Sonora Matancera Septeto Cubano 1927 y Quinteto Hispano Cubano son los conjuntos musicales que harán bailar hasta de coronilla al elemento rey en el son, danzón, rumba, fox, swing, pasodoble y demás.

Comodidad respeto y gran diversión será la norma para despedir el Carnaval en el Centro Asturiano.

COMPAÑERO AGRADECIDO A PROGRESISTA ENTIDAD

Nuestro estimado compañero Eduardo Cidre se muestra altamente complacido de las atenciones recibidas por parte del notabilísimo radiólogo de la clínica «Nuestra Señora del Pilar». Justo Corbera, al ser sometido a un reconocimiento a consecuencia de las lesiones que recibiera en un accidente casual.

Cidre buen camarada de nuestro colega «Avance», es agradecido y nos pide hagamos constar todas las atenciones recibidas en la flamante clínica «Nuestra Señora del Pilar», y de los doctores Peñalver y Bernal, a solicitud de la Asociación de Repórters de La Habana, a la que pertenece nuestro buen amigo y compañero desde hace largos años.

EXCURSION INMEDIATA DE LA INSTITUCION PRO-VIDA

Al mediodía del domingo próximo se llevará a cabo a los pintorescos manantiales «La Cotorra» la excursión de la popular institución naturista «Pro-Vida», que dirige el formidable Aquilino López.

Habrá almuerzo estilo naturista, no faltando otras diversiones y entretenimientos que harán la delicia de cuantos se sumen a esta jira, que comenzará a las 10 a. m.

Prometemos ampliar detalles mañana.

MUCHAS ESCUELAS A LA COTORRA

Muy satisfactorio es el ambiente que a diario se registra en los pintorescos manantiales «La Cotorra», con motivo de las grandes excursiones que viene allí realizando los escolares habaneros y de ciudades cercanas, para participar en un concurso de reseñas escolares que por iniciativa de D. Claudio Conde viene celebrándose entre los excursionistas. Para la reservación de fechas, basta llamar al teléfono XO-1777, de los manantiales.

MOVIMIENTO DE ENFERMOS HABIDO EN «LA BENEFICA»

Entradas: Indalecio Fernández Iglesias, Enrique Mariñas Aranda, Manuel Cadahía Goyanes, Efraín Llanos Fernández (de Santiago de Cuba) y José Tomé Castro.

Salidas: Antonio Dorado Pulido (de Santiago de Cubá), Julio Villarino Rodríguez, Hilario López Núñez, José Baños López (de Guantánamo) y Antonio Carballas Feijóo.

Actos para hoy

CIRCULO PRAVIANO: Reunión de los asociados en general a las nueve y media de la mañana, junto a la Capilla Central de la Necrópolis capitalina, para conocer el informe de la Comisión Pro-Panteón. Los acuerdos que se tomen serán definitivos. Para este acto cita con gran interés el secretario, señor Segundo Prendes.

SOCIEDAD «CURROS ENRIQUEZ: Junta general extraordinaria a las ocho y media p. m., en su local de Santos Suárez y Dolores, Jesús del Monte. Cita con gran interés el secretario, señor Manuel Alvarez.

ASOCIACION DE TINTOREROS Y LAVANDEROS: Junta reglamentaria de la Directiva a las ocho y media p. m. en Manzana de Gómez 228. Cita el secretario. señor Enrique Cao.

Fiestas próximas

CENTRO GALLEGO DE LA HABANA: Verbena final de temporada el sábado en su palacio de Prado y San José, amenizada por ocho orquestas.

CENTRO ASTURIANO: Gran verbena el sábado en su palacio de San Rafael y San José, amenizada por 10 conjuntos.

AGRUPACION ARTISTICA GALLEGA: Hermosa velada el domingo 24 en sus salones de Zulueta y Gloria subirá a escena la chispeante comedia «La miss más miss».

CIRCULO AVILESINO: Tradicional Fiesta del Bollo el domingo desde las dos de la tarde en los jardines de la Cervecería Polar.

CLUB DEPORTIVO VILLAMARIA: Brillante baile infantil el domingo desde la una p. m., en sus salones y terrenos. situados en la carretera que une a Guanabacoa y Santa María del Rosario. Las invitaciones, en Monserrate 457, casi esquina a Teniente Rey.

CENTRO CASTELLANO: Regia matinée bailable el domingo de 2 a 8 p. m., en sus salones de Egido y Monte, amenizada por Paulina Alvarez, jazz band Cosmopolita, Antonio María Cruz y el septo Casino.

INSTITUCION NATURISTA «PROVIDA»: Jira social en memoria de Luis Khume el domingo desde las 10 de la mañana en los jardines «La Cotorra», sitos en Loma de la Cruz, Guanabacoa.

HIJOS DEL DISTRITO DE SARRIA: banquete de confraternidad colectiva el domingo a la una p. m. en los jardines de la cervecería La Tropical.

LICEO DE MEDINA: Magnífico baile el domingo por la noche en sus amplios salones de 23 y D. Vedado, amenizado por Raúl Valdespí y Happy Happy de Ulacia.

CLUB DEPORTIVO CARMELO: regia fiesta bailable el domingo por la noche en su espléndida terraza de Línea y 18, Vedado, amenizada por la orquesta Mojica y el Quinteto Barcalés.

CENTRO DE DEPENDIENTES: Baile infantil el domingo por la tarde y regia fiesta de Carnaval por la noche en su palacio de Prado y Trocadero, amenizada por famosos conjuntos.

CENTRO ANDALUZ DE LA HABANA: Velada en honor de la gran artista andaluza Julia Raschke Lucignani, el sábado a las 9 p. m. en su «cortijo» de Prado.

JARDINES DE LA TROPICAL: Grandioso festival bailable el domingo desde las 12 p. m., amenizado por Belisario López. Sonora Matancera, Quinteto Tomé y Diplomáticos de Pego. Este acto es organizado por el Comité Pro-Calles de Cárdenas.

INGRESOS Y ALTAS EN LA QUINTA DE DEPENDIENTES

El movimiento de enfermos habido en la Quinta de Dependientes en las últimas horas, es como sigue:

Ingresaron: Rafael de la Morena León, José Hernández Valdés, (de Artemisa), Pablo Barceló Rabaza (de Batabanó). Pedro F. Muñoz Pazo, Julio Acosta Gómez (de San Nicolás), Guillermo Domingo León Faustino Tarmas Blanco, Juan Bernazar Bernarzar, Mercedes Ballate Cruz, Esther Sánchez Rodríguez, Higinia Castillo Palomera, Estrella Herrera Sánchez, Mercedes Menéndez Rodríguez, Obdulia Beceiro Iglesias, José Portell Caro, Conrado Aruca Martínez (de Bejucal). Eugenio Retuerto Sanuda, Ricardo Prez, Entrialgo, Joaquín Ramírez de Arellano. Reinaldo Gómez Canavaro. Raúl Piñeiro González, María C. González Morejón (de Minas de Matahambre), Flora Oller Plá (de Bejucal), Carmen Rodríguez Hernández y Juana Izquierdo Trujillo.

Salieron: Rafael Fernández Carballo, Joaquín Peña Santander. Juan C. Chaple López, Herminio Fernández Medina, Roque Iglesias Bermúdez, Gonzalo Estévez del Cristo. Antonio Naranjo Cepero, Abelardo Pérez Lorié, Ana Robak, Estela González López (de Santa Clara). Domingo Julio García, Luis P. Quintero Ferriol, Max Weber, Ernesto Pérez Campos, Pedro Abascal Cobo y Joaquín Ramírez Arellano.

CREESE QUE MAÑANA SABADO TOMARA POSESION EL NUEVO SECRETARIO DE ESE RAMO

Se reunirá en México la próxima Conferencia Americana del Trabajo y en Ginebra, en Junio, la Internacional. Opónese a una restitución el Sindicato obrero de los Omnibus Aliados

En la Secretaría del Trabajo se han tenido noticias de la reunión del Consejo de Administración de la Oficina Internacional del Trabajo de Ginebra, bajo la presidencia de Mr. Carter Goodrich. Delegado del Gobierno de los Estados Unidos de América.

Durante la apertura del acto manifestó el Presidente de la Convención que, a pesar de las dificultades y riesgos que ofrecían los viajes casi todos los miembros del Consejo de Administración habían acudido. Algunos de ellos acudieron desde las naciones más distantes, con el propósito de participar de esa interesante reunión, como una prueba de fidelidad al ideal mantenido por la Organización Internacional del Trabajo.

Examinan el informe de la Conferencia de La Habana

Los reunidos examinaron el informe rendido en relación con la Conferencia Americana del Trabajo celebrada en La Habana. a la cual asistieron representaciones gubernamentales, patronales y obreros de 16 países de América.

La próxima Conferencia se celebrará en México

El Delegado Gubernamental de México ante el Consejo de Administración de la O. I. T. de Ginebra. ha pedido, en nombre del gobierno de su país, que se celebre allí la próxima Conferencia Americana del Trabajo, en la que se continuará la obra de las Conferencias celebradas en Santiago de Chile, primero, y, últimamente en la Habana; con ese motivo la Oficina Internacional de la Habana, comenzó a preparar todo lo pertinente para que Cuba concurra a esa nueva Conferencia, llevando Delegaciones gubernamentales, Patronales y Obreros, así como dos Delegados por la prensa.

El Sindicato Obrero de los Omnibus contra unos de sus compañeros

La Secretaría del Trabajo ha comprobado que el desplazamiento del obrero Francisco Vega Hernández, que trabajaba en las rutas 26 y 27, de la Cooperativa de los Omnibus Aliados, ha sido injustificado, ya que este obrero comenzó a prestar servicios el día 3 de marzo de 1935 como chauffeur, cargo en el que siguió hasta el momento en que lo dejaron cesante. Sabe también que el Sindicato de Trabajadores de la Cooperativa de los Omnibus Aliados se opone a que vuelva a su plaza, estimando que era propietario de un ómnibus, cuando lo cierto es, según se ha comprobado, que nunca dejó de trabajar como chauffeur, ni tenía ningún carro a su nombre como propietario, lo mismo que sucede con el obrero José González Peláez, que ha sido despedido en idénticas condiciones por dicho Sindicato.

En junio se celebrará la Conferencia Internacional

El Consejo de Administración de la Oficina Internacional del Trabajo ha acordado que la próxima Conferencia Internacional se celebre en Ginebra, expresando su gratitud por la resolución adoptada en la Habana de que si continuaba la guerra, podía reunirse en un país de América.

Mañana tomará posesión el nuevo Secretario del Trabajo

Ayer sólo acudieron a las oficinas de la Secretaría del Trabajo altos funcionarios del Departamento para conocer distintos problemas sometidos a su consideración. Entre los asistentes, estaba el Sub Secretario del ramo, doctor Francisco Gómez Marrero.

En relación con la renuncia presentada por el Lcdo. Augusto Saladrigas. como Secretario interino del Trabajo su secretario particular, señor Andrés Nóbregas, la confirmó a nuestro repórter, afirmándole que el doctor Saladrigas se reintegraba a su cargo de Fiscal de la Audiencia de La Habana. Agregó, además, que posiblemente mañana sábado haría entrega del cargo de Secretario de Justicia e interino del Trabajo al sustituto. Decíase igualmente que el Ingeniero Amadeo López Castro ocupará la última cartera interinamente.

Regresó de Camagüey el Presidente de la Junta Central de Maternidad

Ha regresado de la ciudad de Camagüey el Presidente de la Junta Central de Salud y Maternidad, Dr. Arturo Comas Calero, que visitó las obras de la Clínica Provincial de Maternidad Obrera.

Hablando con nuestro repórter en Trabajo le dijo que su inauguración no se hará esperar y que esa Clínica estará dotada de los más modernos aparatos, poseyendo, además, todo el confort necesario.

EXITO MARAVILLOSO

Miles de testimonios. Una fórmula especial para cada cura. (20 años de experiencia). **El método del Abate Hamon.** Cura: Diabetes, Riñones, Corazón, Hígado, Reumatismo, Bronquitis, Obesidad. Enteritis, Estómago, Arterio-Esclerosis, Nervios, Estreñimiento, Reglas dolorosas, Várices. Nada más que plantas. Solicite el libro gratis. **Escriba a Dr. P. Ramírez, Representante de Laboratorios Botánicos. Apartado, 1244. Habana.**

ATRACTIVOS A GRANEL EN EL «CUBANELECO»

Muchos son los atractivos que los muchachos del Cubaneleco presentarán en su tradicional verbena «Una noche con K-listo», que se celebrará en los terrenos del club, situados en 17 y M. Vedado, la noche del sábado 30 de marzo. Entre estos descuella el hermoso Cabaret que, en forma de castillo, ha sido levantado en el lugar que ocupa la piscina del Club, y que habrá de causar, verdadera sensación por su belleza e iluminación, así como por el «show» que en él, tendrá lugar y que está a cargo de artistas consagrados por el público y por la crítica.

Otra de las cosas que llamará poderosamente la atención será la iluminación general que ostentarán los terrenos del «Cubaneleco» y que los hará lucir radientes de luz y alegría, pudiendo augurarse, desde ahora, un éxito sin precedentes a los organizadores de esta gran verbena.

El precio de entrada será de $1.00 para los caballeros, dando derecho al ticket a optar por valiosísimos regalos, figurando entre estos un refrigerador, un radio, una lavadera eléctrica y trajes y corbatas. Las damas entrarán mediante invitación.

A LA OCTAVA ETAPA EN EL CARNAVAL ESTA LLEGANDO EN EL C. DE DEPENDIENTES

Pasado mañana habrá dos bailes en la Asociación de Dependientes. El de la noche, octavo del Carnaval, con las orquestas de Belisario López, Cheo Belén Puig, Eddy Lester, Antonio María Cruz, orquesta Gris, Gloria Matancera, septeto Casino y quinteto Tomé y al que será posible concurrir abonando solamente el precio módico de 50 centavos, por el billete de entrada.

El festival, como todos los que en Dependientes se celebran, comenzará a las nueve de la noche y terminará a las cuatro de la madrugada. La entrada se efectuará por el Paseo de Martí. La fiesta, octava del carnaval en el palacio de Paseo de Martí y América Arias, significará —como las anteriores— un éxito rotundo y definitivo y una nueva oportunidad de diversión que la temporada carnavalesca, que pronto terminará, ofrece a los amantes del baile.

Por la tarde, en el palacio de la Asociación, habrá baile para los niños: un baile infantil de los que procuraron en épocas pasadas un espectáculo pintoresco y alegre.

Comenzará a las dos de la tarde la matinée y terminará a las seis.

Las invitaciones pueden recogerse en la Secretaría de la Sección de Recreo y Adorno, de ocho a diez de la noche.

«DAMAS DE LA COVADONGA»

Por el distinguido profesor doctor Elpidio Stincer ha sido sometida a una difícil operación de apendicitis la encantadora señorita María T. Altunaga Lasa, quien se encuentra ya en vías de total restablecimiento.

La intervención hubo de realizarse con el mayor éxito.

Nuestra más cordial enhorabuena.

GUANABACOA AL DIA

Viernes Santo

Todo el mundo cristiano se prepara hoy en sí mismo para rememorar la cruenta tragedia del Calvario que hace veinte siglos presenció atónita la humanidad y en la que fué sublime protagonista el hijo de Dios hecho hombre, el enviado del Cielo para redimir nuestros pecados, que después de haber sido cruelmente escarnecido por la turba impía, expiró clavado en el duro madero de una cruz no sin que antes pronunciaran sus divinos labios aquellas palabras que han quedado grabadas con caracteres de eternidad: «perdónalos, Dios mío, que no saben lo que hacen».

Veinte siglos, ha, que año tras año la cristiandad recorre, en piadosa peregrinación los templos que se levantan para mayor gloria del Señor en recordación del Vía-Crucis que sufriera; y Guanabacoa, la dulce y tranquila villa que guarda en su concha de nácar como hermoso blasón de su grandeza espiritual el símbolo magnífico de una cruz que se eleva airosa en lo más alto de una de sus típicas lomas como demostración palpable de su tradicional su-religiosidad y de su fe, verá las amplias naves de sus iglesias invadidas de fieles que irán a postrarse a los pies del Crucificado en demanda de misericordia y de ...

La boda de mañana

Mañana sábado, a las nueve de la noche, abrirá sus puertas nuestra iglesia parroquial para servir de marco adecuado a una simpática ceremonia nupcial.

Son los contrayentes, la encantadora señorita Magdalena Fuentes Alcines y el caballeroso señor Gonzalo Mena y Herrera.

Bello motivo para mi crónica será la reseña de esta boda.

R. P. Fray Tomás de Soloeta

Mi querido y fraternal amigo R. P. Fray Tomás de Soloeta, celoso y ejemplar cura párroco de esta localidad, estuvo de días en la fecha de ayer y con este motivo recibió múltiples demostraciones de afecto de la sociedad guanabacoense en cuyo seno disfruta de generales simpatías y admiración por la bondad de su carácter siempre presto a realizar el bien.

De mí reciba el apreciable Padre Tomás, la reiteración del más caluroso saludo a la par que formulo los más ardientes votos por su ventura personal.

Enferma

Desde hace varios días se encuentra guardando cama víctima de pertinaz dolencia, la graciosa niña Carmelina Fernández Porta, hija adorada de los estimados esposos Emilio Fernández y Carmen Julia Porta.

Hasta la residencia de la simpática paciente llegan constantemente amistades sin número para interesarse por su estado.

Verla en breve completamente restablecida son mis más caros deseos.

Onomástico

En la festividad de ayer celebró su onomástico el apreciable amigo Benito Rodríguez, que se vió en tan fausta fecha en extremo congratulado por parte de sus numerosos amigos de quienes recibió las más calurosas demostraciones de afecto.

Del cronista reciba el saludo de felicitación más cordial y afectuoso.

Alianza Juvenil

La simpática sociedad de la calle de Maceo, Alianza Juvenil, tiene señalada para el sábado 6 del próximo mes de abril, la celebración de un magnífico baile de «mamarrachos» que resultará extraordinariamente lucido a juzgar por el entusiasmo que se advierte entre la juventud bailadora.

La orquesta «Maravilla de Arcaño» y el conjunto rítmico «Los Guaracheros» son los encargados de amenizar este grandioso festival de los aliancistas con el que se anotarán sus organizadores un nuevo y resonante éxito.

Por los teatros

..En el moderno teatro Ensueño se exhibirá hoy en tandas de cinco y cuarto y ocho y media, «Vida, Pasión y Muerte de nuestro Señor Jesucristo.»

Rafael Fernández Dalmás.

FROZEN MALTED

DESPIERTE LA BILIS DE SU HIGADO...
Sin usar calomel—y saltará de su cama sintiéndose "como un cañón"
Su hígado debe derramar todos los días en su estómago un litro de jugo biliar. Si ese jugo biliar no corre libremente no se digieren los alimentos. Se pudren en el vientre. Los gases hinchan el estómago. Se pone usted estreñido. Se siente todo envenenado, amargado y deprimido. La vida es un martirio.
Una mera evacuación del vientre no tocará la causa. Nada hay mejor que las famosas Pildoritas Carters para el Hígado para acción segura. Hacen correr libremente ese litro de jugo biliar y se siente usted "como un cañón". No hacen daño, son suaves y sin embargo, son maravillosas para que el jugo biliar corra libremente. Pida las Pildoritas Carters para el Hígado por su nombre. Rehuse todas las demás. Precio: 20¢.

DR. MANUEL VILLAVERDE Médico de la Clínica del Profesor Gregorio Marañón, de Madrid. Medicina General. Secreciones Internas. Consulta previo turno. TELEFONO F-3532.—CALLE 17, NUMERO 11, VEDADO.—De las Universidades de Madrid y de La Habana.

E. P. D.
LA SEÑORITA
ENRIQUETA CORRAL FERNANDEZ
HA FALLECIDO

Y dispuesto su entierro para hoy, Viernes, a las 10 de la mañana, los que suscriben, padres, hermanos, tíos y primos, ruegan a las personas de su amistad se sirvan concurrir a la Capilla del Cementerio de Colón, a la referida hora, para acompañar su cadáver, favor que agradecerán eternamente.

Habana, marzo 22 de 1940.

Manuel Corral (ausente); María Fernández (ausente); Hortensia, María Luisa (ausente), Eloísa (ausente), Manuel (ausente), Argentina (ausente) e Isolina Corral Fernández (ausente); Santiago Toraño; Asunción Fernández de Toraño; Francisco Fernández; José Ma. Fernández; Jaime, Carlos y José Toraño Fernández; Toraño y Compañía.

FUNERARIA DE PRIMERA CLASE
ALFREDO FERNANDEZ
SAN MIGUEL Número 313. TELEFONO A-6348.

Omnibus LA CUBANA
DRAGONES 156
TELEFONO A-7166
LA HABANA
AGUILERA alta 4
TELEFONO 4545
SANTIAGO DE CUBA

M.E.C.D. 2016

LA REAL ACADEMIA ESPAÑOLA VA A INTENSIFICAR PODEROSAMENTE, EN EL PLAZO MAS BREVE, SUS RELACIONES CON LAS FILIALES DE LA MISMA, EN LA AMERICA

La Nueva España

SEMANA MAYOR

Grandes son estos días en los que el mundo católico conmemora el mayor de los dramas y el más injustificado de los crímenes: el cometido por el hombre contra su Dios, contra aquel que, teniendo poder infinito para destruir y borrar de la Tierra a los seres descarriados que la habitan, quiso, sin embargo, usar sólo de su bondad sin límite para salvarlos, aun a pesar de ellos mismos, ofreciéndose el Padre en holocausto, sufriendo por todos, por su redención, muerte afrentosa de cruz, entre ladrones.

Se comprende fácilmente que si la humanidad toda consagra estos días al recogimiento y la oración, en memoria de la Pasión y Muerte de su Salvador, esa oración y recogimiento han de ser más completos y fervorosos en aquellos países que, como España, acaban de salir de una guerra a la cual fué no sólo en defensa de bienes humanos y perecederos, sino sobre todo para salvaguardar, preferentemente, aquellos principios fundamentales de su vida que constituyen la esencia más pura de la doctrina del Maestro.

Es por ello por lo que durante esta Semana Santa, la primera en que los españoles pueden exteriorizar sin tapujos ni cortapisas su fe y su devoción desde el año 1931, en que fué instaurada la República, la Nación entera vibra enfervorizada y se siente como nunca poseída de amor y gratitud hacia el Redentor, que supo perdonar, una vez más, ingratitudes y desvíos y volver sus ojos, dulces y misericordiosos, hacia el pueblo elegido y predilecto.

No nos sorprende que sea así, ni podría ser de otro modo. De cuantas guerras ha librado España en el curso de su larga historia, ninguna tal vez como ésta fué realizada tan lejos de materialismos y ambiciones. Lucha puramente espiritual, con ella no se buscaban nuevos territorios, ni se defendían dinastías ni se disputaban poderíos, sino que se trataba de salvar y conservar aquellos bienes, infinitamente mayores y más puros, que se condensan en los tres conceptos fundamentales de **Dios, Patria, Hogar**, en los que se encierra todo cuanto de básico y substantivo forma la más pura esencia de la hispanidad viva y eterna.

Sólo así, por esa espiritualidad, ha podido España mantenerse en pie y salir triunfante de providencial manera contra propios y extraños empeñados en perderla, en hacerla desaparecer del concierto universal de naciones civilizadas y libres, solamente se ha podido vencer en una lucha en la que todo parecía conjurado en su contra y en la cual salió adelante y victoriosa, más que por la fuerza material de las armas, más que por el valor y el número de sus soldados y la pericia de sus capitanes y la abnegación y el sacrificio de sus ciudadanos, porque ciudadanos, capitanes y soldados luchaban y sufrían y sabían morir por su Dios y por su Patria, y con estos ideales tan limpios y puros infundieron aquel espíritu de poder y fuerza incontrastables que lo arrolla y lo vence todo.

Como mieses ante la hoz manejada por incansable brazo; como hojas barridas por desatados aquilones; como arenas arrastradas por el huracán, así fueron aventados los enemigos de España, porque ésos eran a la vez los enemigos de Dios!

No es de extrañar, pues, que España pulcra y purificada, al encontrarse de nuevo en sí misma después de la pesadilla más trágica y terrible, ponga todo el fervor de su fe y toda la grandiosidad de su religión ante un mundo enceguecido por los odios, cegado por la soberbia, esclavo de la ambición y dominado por pasiones bastardas, ante un mundo que, aun en el borde del abismo insondable en que parece abocado a sumirse, se ha olvidado una vez más de que la ley de Jesús, el mártir por antonomasia, se resume, en lo humano, en aquel precepto magnífico que ordena:

Amaos los unos a los otros.

Roberto SANTOS

NUEVE MIL OBREROS TIENEN TRABAJO TODO EL AÑO EN LOS TALLERES DE ESPARTO DEL PUEBLECITO DE CIEZA

Es la primera zona industrial de esparto, pues allí se elabora más del 40 por ciento de lo que usa España

A pesar de las enormidades perpetradas por los rojos en el tiempo que dominaron en Barcelona, las estadísticas recientes demuestran lo grande de su riqueza pecuaria

CIEZA, marzo. Especial. — Cinco fábricas de esparto se están construyendo en esta ciudad, además de las 20 grandes fábricas con que ya cuenta. Cieza es la primera zona industrial de esparto en la nación, pues más de un 40 por 100 de la producción que se consume en España es elaborada en estas fábricas.

Nueve mil obreros tienen trabajo todo el año en los talleres de picadura, hilados y confección de esparto y 1,000 en las fábricas de géneros de punto.

Cieza no cuenta con un solo obrero en paro. En obras municipales trabajn unos 1,200, y de ellos 400 son forasteros.

Se han elevado los jornales y sueldos a obreros y empleados en un 50 por 100, en relación con los que regían antes del Movimiento, y los patronos han imitado el ejemplo, elevando en igual cuantía los honorarios de su personal.

Va a ser construído un gran parque de invierno en el lugar denominado La Ontada. Se ha adquirido también un solar para construir el jardín infantil dedicado a los hijos de las obreras, y en el que permanecerán mientras ésas trabajan en las fábricas. Quince mil metros cuadrados se han comprado asimismo para levantar 67 viviendas, amplias, higiénicas y llenas de sol, que constituirán la barriada obrera de «Franco». Se han erigido monumentos al Caudillo y a José Antonio, un mausoleo para los mártires caídos y una cruz, que se levanta en el paseo con flores, árboles, fuentes y una biblioteca.

La riqueza pecuaria de Barcelona es importantísima

BARCELONA, marzo. Especial. — Gracias a la rigidez con que funcionan los Municipios, se ha podido obtener el censo pecuario de la provincia de Barcelona, excluída la capital, en el año 1939, de la Victoria. Se aprecia que, a pesar de las enormidades perpetradas por los rojos, la riqueza pecuaria de esta provincia tiene verdadera importancia.

Las estadísticas arrojan las siguientes cifras: Ganado caballar, 19,152 cabezas; mular, 12,376; asnal, 5,190; vacuno, 27,041; lanar, 84,518; cabrío, 59,859; porcino, 60,977; aves, incluídos pavos reales, gallinas de Guinea y palomos, 895,353; conejos, 1,225,292, y colmenas, 4,579.

España lleva a cabo la reivindicación de bienes privados

Una vez identificados, el Estado los devolverá a sus legítimos propietarios

MADRID. Especial. (P. C.).—Durante la revolución roja los particulares y las autoridades marxistas rivalizaron en el robo y expoliación de la propiedad privada. Primeramente eran los asesinos dirigentes los que al mismo tiempo que consumaban sus crímenes de sangre se apropiaban de los valores, joyas, muebles y objetos de arte del Estado o de los individuos. Después fué el llamado gobierno rojo el que con pretextos legales y utilizando un poder ilegítimo continuó la expoliación y el robo.

Para reiterar el indiscutible derecho de propiedad de los antiguos dueños, el Estado español dicta una Ley este año declarando la propiedad a favor del Estado de los bienes muebles que hubiesen sido expropiados, expoliados o confiscados en la zona de España sometida a la dominación marxista después del día 18 de julio de 1936 y que se encuentren en el extranjero. La finalidad de este precepto no es otra que la de reparar la injusticia y restablecer el orden jurídico perturbado, pues el Estado no proclama su propiedad sobre tales bienes para continuar ni consumar el despojo, sino para impedirlo, ya que serán devueltos a sus propietarios los bienes que nunca debieron salir de la tutela de un Estado civilizado.

En la breve Ley a que nos referimos se declaran propiedad del Estado todos los bienes muebles, valores, títulos, monedas, joyas y objetos de arte, que habiendo pertenecido al Estado a corporaciones u organismos públicos y privados o a particulares, hubieran sido objeto de expropiación, expoliación, confiscación, robo, hurto o extravío en la zona de España que estuvo sometida al dominio marxista después del 18 de julio de 1936 y se encuentren en el extranjero sin haber sido reclamados por sus propietarios o derechohabientes. Es decir que el Estado ejercitará todos los derechos inherentes a la propiedad y ejercitará la acción revindicatoria así como las reclamaciones que conduzcan a la conservación y custodia de tales bienes.

Ahora bien; una vez reivindicados e identificados los bienes de los propietarios desposeídos, el Estado reintegrará de nuevo en su posesión o propiedad a los despojados, situándoles en la condición misma que tuvieren con anterioridad al despojo.

Se excluye los bienes situados en el extranjero reclamados por sus propietarios o personas que ostentaran algún derecho para ello, salvo en el caso de que la demanda hubiese sido desestimada.

LA FEDERACION DERECHISTA FRANCESA SE NEGO A FORMAR PARTE DEL GOBIERNO

PARIS, marzo 21 (AP)—Louis Marins, de la federación republicana derechista, publicó un comunicado diciendo que «se ha negado a participar en el gobierno de Raynaud porque no se trata de un verdadero gabinete de guerra».

Se ultimarán, a pesar de su altísimo costo, las obras de reconstrucción del Real, sede del arte lírico español

Se han gastado hasta ahora en la reforma diez millones de pesetas y hará falta emplear lo menos veinte millones más para terminarla. En el año 1942 podrá ya funcionar

MADRID. Especial (P.C.) —Por García Cortés— Respecto a las obras del Real, García Cortés publica la siguiente información:

La temporada de ópera del Calderón suscita el problema de las obras del Real, sede de las grandes fiestas líricas de Madrid. Las obras comenzaron en 1926, para conjurar los peligros del hundimiento, exteriorizado por el agrietamiento de los lienzos de la calle de Carlos III. En 1931, al proclamarse la República, se suspendieron los trabajos. Tan prolongada suspensión encaja perfectamente en las tradiciones del Real; iniciada su construcción en 1818, no terminó hasta 1850, luego de sufrir varias paralizaciones: unas, por la penuria de la Tesorería regia, a cuyas expensas se acometió la empresa; otras por los acontecimientos políticos. Algún paréntesis fué de más de diez años. Y gracias a que el Conde de San Luis se decidió en 1849 a que esa vergonzosa espera ordenó que se apresuraran a concluir las obras, el 19 de noviembre del año siguiente, el Real—que se había dejado en el curso de las obras de...—se inauguró como uno de los más salientes del onomástico de Isabel II, con la representación de «La Favorita» y varios bailes. En el Real se invirtieron cuarenta y dos millones de reales.

Don M. Ocaña, historiador del Real, suministra referencias completas de la inauguración. Al frente de la compañía figuraba la Alberoni, que percibió 10,000 reales por representación; la Fresoni, 369,000, por toda la temporada —seis meses—; la bailarina la Cerito, 189,000, por ...; la Fouco, 22,765 por mes; Pouillet, 226,647, por dos meses. El presupuesto era bastante crecido; sin embargo, los precios resultaban moderados. En taquilla, la butaca costaba veinte reales para las funciones ordinarias y veinticuatro para la inaugural, que la reventa vendió a 320. Pero el empresario no saldó con déficit... porque el Estado pechó con él.

Al producirse el agrietamiento de los recios muros del regio coliseo se atribuyó el accidente a los barrenos tirados para abrir las galerías del «Metro», cuya línea del Norte discurre próxima al teatro; pero el motivo verdadero, por lo menos principal, radicó en la naturaleza del terreno en que el teatro se asienta. Las explanadas de las plazas de la Opera—antes Isabel II, en 1868, de Prim, y con los rojos, de Fermín Galán—y de Oriente y de la calle del Arenal se han formado con rellenos de tierras procedentes de los montículos que se desmontaron para allanar las calles de Jacometrezo, del Desengaño y otras contiguas. Todas las plazas citadas como la calle del Arenal eran barranqueras y vaguadas, a las que afluían arroyos procedentes de la Sierra; su rasante era aún más baja que la de la calle de la Escalinata (antigua del Tinte); esos arroyos alimentaban las fuentes de los Caños del Peral—titulados en la Edad Media del Arrabal—y de la Priora, que regaban la célebre huerta de ese nombre. Junto a los Caños del Peral funcionaba un lavadero de cincuenta y siete pilas.

Los Caños y el lavadero eran de pertenencia cumunal; por eso, cuando en 1704 una compañía de comediantes y operistas italianos ideó dar espectáculos cerca de las fuentes recabó permiso del Ayuntamiento, y, una vez logrado, acotó cierto espacio de terreno con tablones y lo cubrió con toldos; tal fué el primer teatro de ópera que disfrutó Madrid. En 1709 fué sustituído por otro de fábrica, que inauguró la compañía de «trufaldines» italianos de Francisco Bertoli, tan modesto, que se valuó en 30,000 reales. Derribado este teatro, sobre sus cimientos se levantó el de los Caños del Peral, en 1737, que alcanzó celebridad y más larga existencia; en él se representaron óperas, comedias, con el insigne Isidoro Máiquez, y se dieron bailes de máscaras; en 1814 tuvo el honor de acoger a las Cortes Constituyentes del 12, trasladadas de Cádiz. En 1815 se ordenó su demolición, y cuatro años más tarde se erigió en su solar y otros contiguos la ingente mole del Real.

Consiguientemente, el Real se ha edificado sobre terreno echadizo y minado por aguas subálveas. La poca consistencia de aquellos parajes explica los frecuentes hundimientos de la plaza de Oriente, que han forzado al Canal de Isabel II a hacer cañerías especiales para sus conducciones, y da la clave de que el Metropolitano hallara a quince metros de profundidad grandes masas de lodos. Y fundamenta la hipótesis que hemos anunciado acerca del movimiento registrado en los cimientos del regio coliseo.

Confióse al competente arquitecto señor Flórez Urdapilleta el encargo de conjurar el peligro que amenazaba al Real. Lo ha cumplido con creces. Pero no limitó a esto su tarea el señor Flórez; proyectó además la reforma del primer teatro lírico nacional, que presupusto, a los precios entonces en vigor, en veintidós millones de pesetas. Por virtud del proyecto se modifica la fachada en los términos que podemos apreciar en la de la plaza de la Opera; toma aspecto monumental, con arreglo a un estilo clásico, inspirado en las modalidades isabelinas y al pensamiento del gran Villanueva, maestro de alarifes. La forma y dimensiones de la sala no cambian. El escenario y sus dependencias se arreglan para que pueda instalarse la más adelantada maquinaria escenográfica, cual las que funcionen en los teatros de la Opera de Berlín y de Hamburgo y en el Real de Roma; de los fosos a la cumbrera hay ochenta metros de altura, doble de la que tienen las más altas casas de la Gran Vía. Han participado en la labor del señor Flórez el señor Muguruza, actual director de Arquitectura; el ingeniero señor Arráiz, inmolado por la horda y el señor Fortuny, hijo del famoso pintor.

Las obras del Real se proseguirán a ritmo tan acelerado que en 1942 podrá actuarse de nuevo en él. Hubiera sido un crimen de leso arte haber cerrado la vida del escenario por donde desfilaron las más destacadas figuras del «bell canto»: la Pati, la Darclée, la de Lerma, la Barrientos, la Storchio, Tamberlik, Tamagno, Mario, Gayarre, Massini, De Lucia, Bonci, Battistini, Anselmi, Titta Rufo, Fleta, Lázaro y casi todos los que en ese divino arte descollaron.

El Real podrá parangonarse con los más hermosos del orbe; será digno de una gran ciudad capital de un gran Estado, de una gran nación. Hanse gastado en la reforma diez millones de pesetas; para ponerlo en marcha habrá que emplear más del doble; es mucho dinero, pero no es dinero malbaratado. El teatro embellecerá y ennoblecerá a Madrid y a España; su funcionamiento propulsará la vida local. Por otra parte, la ópera es una exigencia inexcusable de todo centro de cultura. Y téngase en cuenta que el principio ruskiniano que proclama que el Arte es de tan primera necesidad para los pueblos civilizados como la alimentación, la higiene y la enseñanza, se ha incorporado a la ciencia de gobernar.

AUXILIO SOCIAL

Español: no olvides que todavía quedan muchos hogares sin pan y sin lumbre, y que por esa razón estamos instalando el Comedor número Tres. Recuerda, también, que en el próximo viaje del «Marqués de Comillas» han de regresar a la patria, compatriotas a quienes la vida no les ha sonreído como a ti. Piensa en que pedimos tu cooperación para lograr que, en poco tiempo, no haya un solo hogar sin pan, ni un hogar sin lumbre.

Español: suscribe una ficha azul.

Para el Obrerismo Vanguardista de Cuba

III

Dislates económicos del proletariado extremista español.—Las colectivizaciones.—Los consejos de empresa.

Las colectivizaciones de empresas y establecimientos, impuestas por los extremistas obreros de España, fueron en realidad expropiaciones sin la indemnización debida, inicuos despojos, verdaderos latrocinios.

Los consejos de empresa, representantes únicos de las colectivizaciones, componíanse exclusivamente de obreros. Los patronos se hallaban excluídos de toda representación. Los presidentes de los consejos de empresa, aunque debían ser elegidos por el personal obrero de las casas expropiadas, su designación realmente corría a cargo de la suprema representación del proletariado extremista, encomendada, en Cataluña, al secretario de Trabajo del Gobierno autónomo y al ministro del Trabajo en otras regiones de España. Ambas representaciones estuvieron siempre vinculadas en elementos obreristas exaltados, sin la necesaria serenidad de juicio para intervenir eficazmente en las discrepancias y las contiendas de carácter social.

Arbitrariamente se incautaron los consejos de empresa de edificios, maquinaria, primeras materias y productos fabricados por las entidades colectivizadas. Prescindióse absolutamente de los patronos, llegándose al extremo de que ni siquiera fuesen inventariados los bienes de que se les despojaba.

En los consejos de empresa todo el poder concentróse en la presidencia, cargo casi siempre ejercido por gente sin pericia y sin honradez. La representación de los consejos de empresa de las actividades económicas de más importancia y prosperidad eran ambicionadísimas y los preferidos no resultaban los más idóneos, sino los más audaces y de más pésima reputación.

Como que aquellos cargos se conquistaban por procedimientos de violencia y sus detentadores señalábanse sueldos cuantiosos a la vez que, por medios inconfesables, se procuraban ingresos enormes.

Era frecuente el caso de gentes perdularias de la víspera que llevaban un tren de vida lujosísimo, merced a su alta representación en un consejo de empresa. Y, en no pocas ocasiones, los así encumbrados, tenían, como era del dominio público, ignominiosos antecedentes penales. Desvergonzados presidentes de consejos de empresa hubo que, no satisfechos con sus retribuciones y sus rapiñas, cobraban crecidas cantidades en concepto de gastos de representación.

Muchos consejeros hacían también de las suyas. Encubridores de los fraudes del presidente, éste carecía de autoridad para exigirles responsabilidades. Todos eran igualmente merecedores de la cárcel.

Y culpables en grado mucho mayor resultaban quienes, pudiendo poner coto a semejantes fechorías, toleraban que quedasen impunes. Esta justa acusación va dirigida contra los que, desde el Gobierno general de España o del autonómico catalán, consentían tan vil proceder, por ineptitud, por complicidad o por cobardía.

Cuento de nunca acabar sería la enumeración de los delitos perpetrados contra la propiedad a la sombra del funesto régimen de las colectivizaciones. Sólo señalaré un caso, como muestra: el de la fábrica de cerveza Moritz, de Barcelona. Al ser expropiada disponía de un capital sobrante de tres millones y medio de pesetas, contaba con primeras materias para un año y funcionaba con perfecta regularidad. Los dirigentes de la colectivización destinaron quinientas mil pesetas para la Editorial de «Solidaridad Obrera», el más extremista de los diarios barceloneses; invirtieron importantes sumas en favor de empresas industriales que se hallaban en quiebra y tantas dilapidaciones cometieron que, antes de un año, la casa Moritz había cesado por completo en la fabricación de cerveza. Y esto a nadie puede causar extrañeza si digo que, al incautarse de la fábrica el obrerismo extremista, la más alta dirección del negocio fué confiada... ¡a un limpiador de botellas! Como que era el matón más temido por todo el personal de la casa Moritz.

El régimen de las colectivizaciones fué desastroso. Mucho antes de que tocara a su término la guerra las que habían sido más prósperas y florecientes organizaciones industriales y mercantiles de Cataluña hallábanse en escombros.

Sin embargo, yo no me atrevo a afirmar que, en otro caso idéntico o parecido, el obrerismo revolucionario español rectificaría su proceder. Y hasta dudo—lo confieso con entera sinceridad—que, ante una lucha de clases, el proletariado vanguardista de Cuba no incurriera en las equivocaciones que ahora tan dolorosamente purgan los vencidos de España.

Y es que entre las clases trabajadoras exaltadas dominan prejuicios muy difíciles de desarraigar, como el que atribuye al mero pase de la propiedad de los actuales poseedores, a los que nada tienen, de patronos a obreros, para la resolución súbita del complicadísimo problema de la renovación social.

Para—con la ejemplaridad sangrante del terrible caso de España—, evitarles a los obreros vanguardistas cubanos seguros y muy graves riesgos, me he decidido a emprender esta campaña periodística.

Jaime CLARAMUNT.

Si HOY se hace suscriptor de

DIARIO DE LA MARINA

lo recibirá gratis en su domicilio todos los días que restan del presente mes.

LA SUSCRIPCION SOLO CUESTA

$1.30 *al mes*
$3.75 *al trimestre*
$7.00 *al semestre*
y **$13.50** *al año*

Para suscribirse llame por los teléfonos de nuestra Administración:

M-7911
M-7912
M-7913

y así podrá disfrutar de ese beneficio que le ofrece el periódico mejor informado y más completo de Cuba.

★

LAS SUSCRIPCIONES EN PROVINCIAS PUEDEN SOLICITARSE DIRECTAMENTE O POR MEDIACION DE NUESTROS AGENTES

Está consagrada a la preparación de sus tres diccionarios, que son: el oficial, el manual y el histórico

Normalizada la vida académica, se procederá en el presente año a la convocatoria de los concursos pendientes a causa de la guerra y a la concesión de los premios académicos

MADRID, marzo. Especial. J. Montero Alonso publica en «Madrid» la siguiente información:

MADRID Y SU RENACIMIENTO

Madrid anda alegremente, con paso más rápido y ágil a cada nuevo día, el camino de su restauración. Van desapareciendo las cicatrices tremendas de sus casas, y sus calles vuelven a tener el tono cortés y limpio que perdieron bajo el Terror. El trabajo alza el gran coro de sus voces múltiples, distintas. Laboran el escoplo, la piqueta, el martillo, la brocha, el soplete. Madrid trabaja y sonríe, prendidos en su ánimo, en una misma sensación gozosa, la alegría de la guerra acabada y la esperanza de un largo tiempo feliz.

Pero este renacimiento no es sólo del Madrid que trabaja con su músculo y con sus manos. Es también del Madrid que piensa y que sueña, del Madrid que crea en la mesa del escritor, en el caballete del pintor y en el pentagrama del músico. La ciudad de los laboratorios, de las aulas y de las Academias. La ciudad que inclina su frente sobre el prodigio de un microscopio y en la busca apasionada de una frase precisa.

A las Academias—desiertos y mudos sus salones en los tres años sombríos—llega también un espíritu de restauración, de reanudación. Se han encendido las lámparas de sus salones, y ante sus estantes de apretadas filas de libros hay otra vez ojos que buscan impacientes un volumen necesario.

Las Academias trabajan también, como una voz más, silenciosa y fervorosa, en el gran coro del Madrid que renace de su silencio y de su duelo bajo una paz de victoria. ¿Cuáles son, ante el nuevo año, los propósitos y las tareas de los centros académicos? ¿Qué índice de labor tienen para 1940? Empecemos por la Academia madre: la Real Academia Española. Su director, D. José María Pemán, va a trazar panorámicamente el esquema de esa labor académica para el año que empieza hoy.

LOS DICCIONARIOS

—.. Nuestra Academia—dice—va rápidamente hacia una restauración total de su actividad. No aspiramos solamente a recobrar el ritmo y el tono perdidos bajo la guerra, sino que queremos que ese ritmo y ese tono sean más intensos y brillantes. Que la Academia desempeñe en la vida española un papel más activo, una función cultural y social más de primer plano. Este año que ahora empieza será de una gran intensidad para la vida académica. Se está ya trabajando mucho por las Comisiones correspondientes. Labor importantísima de la Academia es hoy la preparación de sus tres Diccionarios: el oficial—el que conocemos todos—, el manual, en el que halla cabida el léxico vulgar, usual, a veces hasta con vocablos viciosos, y finalmente, el histórico o de autoridades. Esta labor, típicamente académica, se ha reemprendido con una gran actividad.

SE CONVOCAN LOS CONCURSOS NO CELEBRADOS EN LA GUERRA

—Otro aspecto de esa labor de restauración: los concursos. No se han concedido los correspondientes a estos años últimos de guerra: el Fastenrath, el Castillo de Chirel, el Piquer, el Espinosa y Cortina.... Normalizada la vida económica de la Academia, se procederá en este año de 1940 a la convocatoria de los concursos pendientes y a la concesión de los premios académicos. En la vida literaria española, este hecho puede tener una positiva importancia.

LA ACADEMIA ESPAÑOLA Y SUS FILIALES DE AMERICA

—Vamos a intensificar la relación de nuestra Academia con sus Academias filiales de América. Sabido es que la Española ejerce una a modo de tutela, de especie de maternidad sobre las Academias de aquellos países que llevan nuestra lengua. Es ésta una positiva huella de nuestro Imperio. Tan es así, que es nuestra Academia la que nombra los diez primeros miembros de aquellas Academias americanas. Pero este sentido de tutela, de comunicación, se había perdido un poco. Y vamos a recobrarlo, intentificándolo, ahora. Ya hemos iniciado esta labor, que cuenta, para su mejor éxito, con el apoyo caluroso del ministro de Relaciones Exteriores, D. Juan Beigbeder. Y los primeros ecos que a nosotros llegan de esa tarea iniciada reflejan, por parte de los países americanos, una extraordinaria cordialidad. Se ha acogido magníficamente ese propósito nuestro. Vamos a una apretada relación con aquellas Academias que son hijas de la nuestra. A una relación que en esta hora, entrañablemente española, alcanzará un valor cultural y sentimental más alto que nunca. Seguramente, Comisiones de la Academia Española irán a América para hacer más efectiva y directa esa relación espiritual.

LA EDICION DE LIBROS

—La Academia tiene en preparación publicaciones de gran interés, con las que se dispone a reanudar ese interrumpido aspecto de su múltiple acción. Entre esas publicaciones hay una de extraordinaria importancia; pero de la que todavía es quizá prematuro hablar.

LA ACADEMIA Y LA CALLE

—..Queremos también que la Academia Española ejerza una acción directiva, normativa, coactiva, sobre cuanto popularmente se relaciona con el lenguaje. Se escribe mal, incluso en sitios más obligados a escribir bien que otros. Rótulos, letreros de películas, por ejemplo. En este sentido popular y directo, la Academia quiere actuar con verdadera eficacia.

Desde las tres de la tarde de ayer quedó totalmente paralizada la vida de Madrid a causa de la Semana Santa

En los círculos oficiales españoles se comenta vivamente el cambio de Gabinete ocurrido en Francia y ha sido muy bien visto que Daladier siga en el Ministerio de Defensa

MADRID, marzo 21. (AP).—Miles de sevillanas y forasteros recorrieron las calles de la capital de Andalucía y presenciaron esta noche las procesiones de ocho cofradías.

El Generalísimo Franco presidió las procesiones desde un balcón del Ayuntamiento.

En Madrid lo mismo que en las restantes capitales de provincias, y en general en toda España, las iglesias se vieron muy visitadas por los fieles.

Por la tarde se suspendió el tránsito por las calles céntricas de Madrid con el fin de permitir al enorme público que visitaba las iglesias que pudiera trasladarse sin grandes tropiezos de una calle a otra.

El Generalísimo Franco, según los despachos de Sevilla, asistió a una ceremonia impresionante que se celebró en la Catedral, acompañado por su señora que iba ataviada con la clásica mantilla. También asistieron varios ministros y los concejales del Ayuntamiento. Todos comulgaron durante la misa.

En ninguna población española se publicaron periódicos hoy ni ha habido espectáculos de ningún género. Es completa la paralización de las actividades comerciales, industriales y oficiales.

Casi paralizada la vida oficial de Madrid, por la Semana Santa

MADRID, marzo 21. (Havas).—La vida oficial ha quedado en suspenso completamente. Habiendo partido hacia Sevilla la mayoría de los ministros, para reunirse allí con el Generalísimo Franco, los servicios públicos apenan funcionan, no pasando de la labor rutinaria. Desde las tres de la tarde de hoy quedó prohibida la circulación de vehículos de todas clases, excepto las ambulancias y las bombas de incendios. Los peatones han invadido las calles, en dirección a las iglesias.

Casi todas las mujeres llevan peineta y mantilla y lucen al pecho claveles. Por primera vez desde el año 1931, Madrid celebra el Jueves Santo de acuerdo con el esplendor religioso de otros tiempos.

Impresionó en Madrid la constitución del nuevo Gobierno francés

MADRID, marzo 21. (Havas).—La constitución del Gabinete Reynaud ha impresionado vivamente en los círculos oficiales españoles, en los que se comenta de manera favorable el hecho de que Edouard Daladier siga desempeñando la importante cartera de Defensa Nacional, al mismo tiempo que la de Guerra.

Sin embargo, debido a que los miembros del Gobierno y las principales personalidades se encuentran dispersas por España, a causa de las fiestas religiosas de Semana Santa, no es posible conocer la reacción oficial.

En cuanto al público en general, no tendrá conocimiento de los cambios políticos de allende los Pirineos, por lo menos hasta el sábado, día en que los periódicos volverán a publicarse en la forma de siempre.

Desde España

EL FOLLETO DE PADRON

Ya es tarde...? Qué ha de ser tarde...! El tema de que trata este folleto, de D. Alfredo Padrón, es de una actualidad inconmovible...

Ya ha tiempo, díjome Ichaso:

—Vea Vd. este folleto, que es curioso...

Me lo dijo la víspera de un viaje de una infinidad de leguas, que yo necesitaba realizar. Era un viaje a lo largo del Atlántico, y se disputaba entonces, —y a fe que ya era vieja la cuestión—, si debía pronunciarse esta palabra —A-tlántico, A-tl, o —At-lántico, At-l... Las opiniones opuestas alegaban razones poderosas, que arrimaban el ascua a su sardina con la mayor sencillez... Yo contemplaba el mar constantemente desde las bordas del buque, y siempre sin saber a punto fijo cómo pronunciar su nombre...

—Es A-tlántico...? Es At-lántico...?

Pasaron desde entonces tantas cosas...! Se terminó una gran guerra, y ya se comenzaron otras dos. Ocurrieron diversos terremotos, y acontecieron bárbaras catástrofes. En ese mismo A-tlántico o At-lántico, ya se desarrollaron dramas épicos y naufragios pavorosos de una desconocidad, siempre en desconocida multitud, y en este mismo momento que cojo este folleto entre las manos, oigo que se preguntan a mi vera:

Pero bien, en total cómo se dice...? Se dice A-tlántico o...?

Qué diablo...! No es tarde aún...!

El tema es, en efecto, curiosísimo, y parece destinado a que los lexicólogos lo traten y los vulgos lo examinen, mientras quede en el mundo una familia que pronuncie el castellano... Es tema, pues, de plena actualidad... No es tarde nunca, por ende, y mucho menos si la dicha es buena...

Ya el hecho de lanzarse a este camino de un estudio fonético-ortológico en un país como Cuba, merece todo género de aplausos. Hubo quien trató en la isla cuestiones gramaticales; hubo quien escribió, pacientemente una bibliografía escrupulosa de temas lexicográficos... Hubo: fué cosa de ayer... En este momento histórico, ya se cuentan en Cuba por los dedos, las personas que juzguen de sustancia, e interés, y transcendencia, el hablar de tal suerte o de tal otra, y el pronunciar una palabra a tuertas o el pronunciarla a derechas, según las leyes del idioma ordenen... Posición tan absurda es ya frecuente en varios pueblos de América, que quieren vivir bien y que hablan mal, y que aún con sus excesos en la vida, le están causando al idioma un reblandecimiento incontenible... En general, la lógica del vulgo—porque hay más vulgo de lo que parece por esos pueblos de Dios, —en general, la lógica del vulgo en lo que atañe a vocablos, es la del viejo catalán de Cuba, que le daba lecciones de lenguaje a un dependiente de tienda...

Relampagueó una vez...

Y el pobre dependiente dijo así:

—Diablo, la que se va a armar...! Porque «relampampeya» que da miedo...!

Y el catalán le corrigió, tan grave:

—Qué relampampeya, hombre...! Eso es un desatino escandaloso...! En castellano legítimo, se dice relampampaya...!

Y total, a la postre, qué más da...!

Tiene el vulgo disculpa, sin embargo, cuando se alza, iconoclasta, contra todas las leyes conocidas de Gramática y de Léxico. Sabe que no va solo a tales golpes: sabe que le acompañan con frecuencia, cuando no es el maestro D. Fulano, el maestro D. Zutano... Estos maestros, además de tales, son hombres de raíz en el solar, con cultura racial llegada a ellos sin contaminaciones perniciosas de hombres extraños, lenguas agresivas y espiritualidades diferentes...

Así, en su «Rosa de Francia», es el mismo Marquina quien supone que cabe hablar de este modo:

—«Cómo exigir mañana que el pue-
(blo le respete
quien es hoy el juguete
de una cualesquiera...?

Así, en «La casa de Aizgorri», el mismo Pío Baroja piensa que puede hablarse de esta suerte:

«—...Sonriendo, coqueteando con sí misma...»

Así, en «Ganarás el pan», opina D. Pedro Mata, que es uno de los nombres más funestos de nuestra literatura, que se puede escribir de esta manera:

«—...Met'dos los pulgares de las manos en las **comisuras del chaleco...»**

Y así, «relampapaya» en todas partes...

Todo esto es divagar, sí, ya lo sé, pero todo con su quid... De todos modos, vuélvome a mi asunto:

—Es At-lántico o es...?

Vamos allá.

C. CABAL.

CONSULADO GENERAL DE ESPAÑA

AVISO

Se pone en conocimiento de todos aquellos españoles que aún no hayan obtenido o renovado su cédula de nacionalidad, que el plazo para efectuarlo sin recargo alguno terminará el próximo día 30 del actual. A tales efectos y no estando dentro de las facultades de este Consulado General, la ampliación del término señalado, con el fin de facilitarles la obtención del expresado documento, se habilitarán horas extraordinarias de Cancillería (de 3 a 5 de la tarde), exclusivamente para el despacho de cédulas y durante los días 25 al 30, ambos inclusive, del corriente mes. Transcurrido el citado plazo, tendrán necesariamente que abonar el recargo que establece el vigente Arancel Consular, y que es el siguiente:

	Pesetas oro
Los de cédulas de 1a. clase..	30
„ „ „ „ 2a. „ ..	10
„ „ „ „ 3a. „ ..	7
„ „ „ „ 4a. „ ..	3
„ „ „ „ 5a. „ ..	2
„ „ „ „ 6a. „ ..	1
„ „ „ „ 7a. „ ..	0.50

Habana, 21 de Marzo de 1940.

El Cónsul General,

José Buigas de Dalmau.

E.C.D. 2016

RAPIDAMENTE LLEVA A CABO OBRAS PUBLICAS LOS ESTUDIOS DE LO QUE SERA LA FAMOSA RUTA "VIA BLANCA"

REORGANIZARAN LOS DEPARTAMENTOS DE IMPUESTOS Y GOBERNACION EN EL MUNICIPIO

PAGARAN RAPIDAMENTE A LOS BONISTAS DEL ACUEDUCTO LOS 80 MIL PESOS TRIMESTRALES

Diez mil pesos fueron pagados ayer a los profesionales y médicos del Hospital Infantil. Hasta el día 1o. de Abril se podrán pagar las cuotas por agua con descuento del 5%

El Secretario de la Administración Municipal, doctor Orosmán Viamonte, apenas sustituya al Alcalde el día 25, ordenará la reorganización de los Departamentos de Impuestos y Gobernación, pues cree necesario hacer algunos traslados de personal. Espera, de este modo, que se evite el hecho de que los inspectores de ambos departamentos se interfieran en las comprobaciones recaudatorias de la administración, muchas de las cuales se efectúan antes que sean ordenados.

El Alcalde Municipal ha dispuesto que hoy, Viernes Santo, no se trabaje en las oficinas del Departamento, suspendiéndose los cobros y la tramitación de expedientes, reanudándose las labores mañana, sábado, a la hora de costumbre.

Cumple el Municipio el contrato con los bonistas

El Contador Municipal, señor Félix Montanaro, informo ayer a los reporters que, cumpliendo las instrucciones del Alcalde, señor Francisco Rivero San Román, se ordenó el depósito del veinte por ciento (20%) de las recaudaciones obtenidas durante los días 20 y 21 del actual, por concepto de plumas de agua y metros contadores, conforme al contrato celebrado entre la administración municipal y los bonistas del Acueducto de Albear.

Estas recaudaciones, según impresión recogida en el palacio Municipal, irán depositándose en una casa bancaria, hasta completar los $80.000.00, que debe pagar el Municipio cada trimestre a los bonistas del Acueducto.

Estúdiase la posibilidad de resolver el problema que crea en estos momentos de penuria para la administración municipal, la separación del 25 por ciento de esas recaudaciones, para obras nuevas y atender a las necesidades del propio acueducto. Dícese que de momento es imposible hacer esto debido a los atrasos de haberes que tiene el Municipio.

Diez mil pesos pagaron al Hospital Infantil

Por el departamento de Contaduría fueron cursadas ayer las nóminas correspondientes al Hospital Infantil, pertenecientes al mes de enero último. Sumaron $10.058.33, liquidándose los haberes de los médicos, enfermeras, sirvientes y demás empleados de ese Departamento.

Suspenderán a los inspectores que no sean de plantilla

Debido a las quejas que llegan a la Administración Municipal acerca de que los contribuyentes y comerciantes se ven abrumados por las visitas de los Inspectores Especiales nombrados últimamente, el secretario de la Administración se propone suprimir a los inspectores que no figuren en la plantilla del presupuesto municipal. Además, ordenará que devuelvan las chapas y carnets que tienen en su poder.

Recaudación por convenios

El Negociado de Embargos del Departamento de Impuestos recaudó ayer $487.69, por Convenios efectuados entre contribuyentes morosos. Dicha suma ingresó en la Caja Municipal.

Se prórroga un día más el pago con bonificación

El Alcalde Municipal, señor Francisco Rivero San Román, ha dictado una resolución concediendo prórroga de un día más para el pago de los recibos por pluma de agua y metros-contadores, con el cinco por ciento de descuento a los contribuyentes, por haberse dispuesto que hoy viernes no sea día laborable en las oficinas de la Administración Municipal, vencerá ahora el plazo el día primero de abril, en lugar del día 30. El cobro por suministro de agua se hará sin recargo hasta el día 24 de abril.

Sesión extraordinaria del Ayuntamiento

Con motivo de no haberse celebrado sesión ordinaria en los últimos días, se espera que los concejales celebren sesión extraordinaria el lunes próximo, a las diez de la mañana, para aprobar el acta de la última sesión ordinaria.

No han cobrado los concejales

El Contador Municipal ha hecho saber que aún la nómina de los concejales de febrero, no ha sido cursada a la Caja, para su liquidación. Estima que si se ha hecho algún pago en ese sentido ha sido extraoficial.

Suministran efectos de escritorio al Municipio

En el Negociado de Pedidos del Municipio se estaban recibiendo ayer distintas partidas de efectos de escritorio, papel, tinta, lápiz, secantes, presillas, bandas de goma y demás artículos de que carecía.

El Municipio pagará al Interventor del Acueducto

Funcionarios de la Administración Municipal están estudiando el modo de pagar sus haberes al Interventor del Acueducto de Albear.

DOS MIL MULTAS POR INFRINGIR EL DECRETO 800

Transportes las enviará a los Correccionales. Prórroga para establecer una línea de aviones

La Comisión Nacional de Transportes ha ampliado hasta el día 8 de abril el plazo concedido para que las compañías de seguros dedicadas al ramo de riesgos y accidentes, puedan continuar asegurando a los camiones de servicio público y de alquiler.

Esta prórroga se concede a solicitud de varias empresas, las que alegan que la Secretaría de Comercio no ha resuelto aun el recurso presentado por ellas.

Expedientes de multas al Juzgado

En la próxima semana serán enviados a los Juzgados Correccionales dos mil doscientas multas impuestas a porteadores de ómnibus y camiones por infracciones del Decreto-Ley 800.

Paso a nivel

La Comisión Nacional de Transportes ha autorizado al F. C. de Cuba, para que construya un paso a nivel en el kilómetro 572-555 de la línea Santa Clara-Santiago de Cuba. Deberá cumplir las reglas dictadas para cruces a nivel en caminos públicos.

Pide prórroga

El señor Domingo Rosillo ha solicitado de la Comisión Nacional de Transportes, un plazo de 90 días para la concesión que se le hizo de una línea de aviones de pasajeros entre la Habana y Nueva Gerona, Isla de Pinos. Servirá este plazo para demostrar que cuenta con el material necesario para establecer el servicio.

QUEMADURAS GRAVES

Mercedes Pérez Azcuy, de 21 años de edad, vecina de San Nicolás 162 sufrió quemaduras de carácter grave diseminadas por el cuerpo, al estallarle un reverbero que utilizaba en su domicilio para hacer café. Fué asistida de primera intención en el segundo centro de socorro.

INVESTIGA LA POLICIA

El doctor Carlos Lorie, ex teniente del Ejército Nacional, condujo ayer al segundo centro de socorro a un individuo que encontró en estado comatoso sobre la acera, en la esquina de Neptuno y Lealtad.

Dicho individuo, mestizo de 35 años de edad, vestía traje carmelita y zapatos amarillos. Al ser registrado, se le ocupó encima una tarjeta a nombre de Carlos Sotolongo, en la cual aparece el número del teléfono A-0456. Fué remitido al Hospital Calixto García, para su curación.

LESIONADO CONTRA UN POSTE

En el segundo centro de socorro, fué asistido de lesiones de carácter grave el señor Laureano Rodríguez Fernández, natural de España, de 64 años de edad, administrador del agua «San Francisco» y vecino de Crespo 212. Dichas lesiones se las produjo la comprensión de un ómnibus, cuyo chofer desapareció, contra un poste situado en Belascoaín y Monte.

NOTAS DE EL ENCANTO

DE LA HISPANOCUBANA

El domingo será la última conferencia de María Zambrano, en el Radiarium de la estación CMC, Prado 107, a las 10 de la mañana.

En breve pronunciará un cursillo de conferencias el eminente profesor de Derecho Penal de la Universidad de Murcia, D. Mariano Ruiz Funes.

El Encanto

El Supremo hace firme el fallo de un Correccional

Declara sin lugar el recurso presentado por el demandante contra la sentencia del Juez

El Tribunal Pleno del Supremo ha declarado sin lugar el recurso de inconstitucionalidad por vía de casación, interpuesto por José Arango Suárez, contra sentencia correccional de 27 de octubre pasado, que lo condenó a cinco cuotas de a un peso, por la contravención comprendida en el inciso 12 del art. 575 en relación con el C del artículo 579 del Código de Defensa Social, de la Ley 40 de 1935, y del Decreto 1251 de 1939.

Sostenía el recurrente que el Decreto Presidencial 1251 en que se apoyaba dicha sentencia, es inconstitucional, pues modificó sustancialmente la expresada Ley 40, creadora del descanso retribuído, y que por haberle sido aplicada, lo habían lesionado en sus derechos. El Supremo considera que como el Decreto en cuestión consta de tres artículos o apartados concernientes a particulares o extremos distintos, érale forzoso al recurrente precisar cual o cuales son las disposiciones que infringen la Constitución.

Formularon votos particulares, el Magistrado Guillermo de Montagú, por una parte, y el Presidente de Sala, doctor Martínez Escobar y los Magistrados José F. Perera y Evelio Tabío, por otra parte. El primero, disiente en cuanto a los fundamentos y acepta el fallo. Los demás sostienen que debió el Tribunal pasar a examinar y resolver, en su verdadero fondo, la controversia de inconstitucionalidad planteada, ya que el recurrente señala con toda claridad las disposiciones tildadas de inconstitucionales del repetido Decreto 1251.

Diez años de robo con violencia

En escrito de conclusiones, el Ministerio Fiscal interesa una sanción de diez años de prisión para cada uno de los procesados Domingo Pérez Pérez e Hipólito Rodríguez Arteaga, por delito de robo con violencia e intimidación en las personas, pues en la noche del 23 de octubre pasado, se presentaron en el domicilio de José Octivero Suárez, en la finca «Padrón», del Término de San Nicolás, vistiendo uniformes del Ejército, y después de intimidar con los revólvers a Octivero y a su esposa, amarrándolos, registraron el domicilio y se apropiaron de $500.00, una botonadura de oro y un solitario de brillantes, dándose a la fuga, sin que se haya podido recuperar nada de lo sustraído.

La Revista Penal de la Habana

El Secretario de Justicia ha refrendado un Decreto firmado por el Presidente de la República, por el que declara la «Revista Penal de la Habana», que dirige el doctor José Agustín Martínez, órgano oficial de la Policía Judicial.

Según el Decreto, la creación de tal órgano de publicidad para la Policía Judicial traería gastos consigo, para los cuales no es propicia la situación económica actual, por carecer la Secretaría de Justicia de fondos disponibles al efecto; y la «Revista Penal de la Habana», órgano de publicidad nacional, que marcha a la vanguardia de los de su clase, no sólo por su índole sino por las firmas que autorizan los trabajos que en la misma se publican, ha ofrecido oficialmente inaugurar una sección de Policiología, con destino privativo de la Policía Judicial de la República, sin costo alguno para el Estado, procede a declarar dicha Revista, órgano oficial del expresado Cuerpo.

SE SUICIDO EL SECRETARIO DE UN LEGISLADOR

Para consumar sus propósitos utilizó un segundo revólver, pues el primero se encasquilló

Haciéndose un certero disparo, se suicidó ayer el señor Enrique López Salcedo, natural de España, de 60 años de edad, secretario particular del Representante a la Cámara Dr. José Manuel Quintana y vecino que era de Jesús del Monte 1171.

Llevó a cabo sus propósitos en el apartamento número 507 del hotel «San Carlos», utilizando para ello un revólver calibre 38, que al ser ocupado se comprobó tenía disparada una de sus cinco cápsulas.

Reconocido el cadáver, presentaba una herida producida por proyectil de arma de fuego en la región parietal derecha y otra de salida por el lado opuesto, yendo el proyectil a incrustarse en un ángulo de la pared, donde fué ocupado por la policía.

Actuaciones de la Policía

El Comandante Serra, Inspector del Primer Distrito y el Teniente Galdurrarde de la Segunda Estación, iniciaron las oportunas diligencias, tomándole declaración a Eugenio Sola, encargado de dicho hotel, quien informó, que el señor López Salcedo se presentó como a las cinco de la tarde del jueves último solicitando un apartamento, ofreciéndosele el 507, que aceptó.

Agregó el declarante, que en la mañana de ayer, al abrir dicho departamento, el camarero Cándido Díaz López, vió con sorpresa que el nuevo huésped se encontraba atravesado en la cama, manando abundante sangre de una herida que presentaba en la cabeza, teniendo entre sus piernas el revólver ocupado. En el acto dió aviso de lo ocurrido a la policía.

Las cartas ocupadas

En el expresado apartamento, y junto al cadáver, la policía ocupó dos cartas y un papel escrito. El último está dirigido, por el señor López, a los periodistas. En el mismo, les ruega que no retraten su cadáver, pues es enemigo de las **poses.**

Ruega a sus familiares, además, que no le pongan coronas ni que por él lleven luto, así como que den sepultura a sus restos en la tierra fresca.

Por otra carta, se pudo conocer que el señor López intentó suicidarse a los pocos momentos de haber tomado dicho apartamento, pero no pudiéndolo conseguir, por fallarle el revólver que utilizó, cuyos cinco proyectiles rastrilló, tuvo necesidad de salir y comprar otro revólver, y con éste fué con el que se mató.

Se temía por su vida

Tanto su hijo, el señor Raúl López Quintana, como su cuñado, el Capitán Sebastián Quintana, temían desde antes que el señor López atentara contra su vida. Al desaparecer de su domicilio, hacía más de tres días comenzaron a buscarlo tenazmente por toda la ciudad, desultando inútiles por completo todas las pesquisas. El señor López venía dando muestras en los últimos tiempos de encontrarse mal de los nervios, lo que se cree motivado por la impresión que recibiera cuando uno de sus hijos, que pertenecía a la Marina de Guerra Constitucional, mató de un tiro a su hermano Armando, en ocasión de encontrarse examinando un revólver.

Por la policía se dió cuenta con lo actuado al Juez de Guardia diurna, que lo era, en el día de ayer, el de Instrucción de la Sección Primera, ordenándose por esta autoridad la entrega del cadáver a sus familiares, con la obligación de presentarlo en la mañana de hoy en el Necrocomio para la práctica de la autopsia correspondiente.

ARRESTADOS TRES DELINCUENTES

Ayer, y por disposición del Juez de Guardia, fueron remitidos al vivac por todo el tiempo que señala la Ley, los conocidos delincuentes Ramón O-Farrill y O-Farrill, de la Habana, de 30 años de edad, vecino de Aguila 1113; José Rumayor Arana, de la Habana, de 29 años, con domicilio en Omoa 166, y Conrado Rodríguez, de 23 años, domiciliado en Egido 731.

Los acusaron los vigilantes 1949, 2833 y 2588, pertenecientes a la Quinta Estación, de haberlos sorprendido cuando intentaban realizar un robo en la casa de préstamos «La Segunda Imperial» situada en la esquina de Figuras y Corrales, ocupándoles los instrumentos de que se valieron para violentar una de las puertas metálicas de la vidriera, así como un adoquín, envuelto en papel, para romper el cristal y de esta manera, poderse apoderar de cuanto de valor hubiera en la misma.

La Sra. Gubern en Camagüey.

Solicitada por distinguidas damas de aquella Sociedad, ha salido para Camagüey nuestra especialista de belleza, la Sra. Antoinette de Gubern.

La Sra de Gubern dará varias conferencias prácticas sobre belleza en nuestra Sucursal de Camagüey y regresará en breve a la Habana.

El Encanto

Para conmemorar hechos históricos, se harán este año nuevas emisiones de sellos para el franqueo postal

Comunicaciones imprimirá los del «Centenario del Natalicio de Heredia», los conmemorativos a la fundación de la Unión Panamericana, Primer sello engomado, revista médica y otros

Según noticias por nosotros obtenidas en el Club Filatélico de Cuba, institución ésta que tiene en su seno a un grupo de conocedores del movimiento mundial filatélico y de amantes del sello de correos en todas sus formas, han sido muy beneficiosas para el erario público cubano las distintas emisiones de estampillas que se han lanzado a la venta con el objeto de conmemorar aniversarios de fechas notorias o con el fin de sufragar gastos de beneficencia, tales como el sello semi-postal antituberculoso, con cuyo producto se está levantando el gran Hospital Infantil en terrenos del Sanatorio de «La Esperanza», para beneficio exclusivo de la niñez enferma del grave mal y sin medios de fortuna para atender a su curación de una manera adecuada y científica.

Uno de los miembros del referido Club Filatélico de Cuba nos ofreció una serie de datos que seguramente interesarán a los miles de adeptos que existen en Cuba, muchos de los cuales, no solamente poseen colecciones de sellos más o menos valiosas, sino que la mayoría está al tanto del movimiento filatélico mundial.

Esos datos son los que a continuación ofrecemos:

Aumento de las rentas postales

—La labor llevada a cabo—nos dijeron—al amparo del Decreto Presidencial número 1104, de mayo 23 de 1939, permitió realizar emisiones de sellos de uno, dos y cinco centavos, dedicados exclusivamente al tabaco-habano, sellos que ya se encuentran en circulación y que el público paga de buen grado porque lo garantiza de malas imitaciones.

Y agregó:

—La emisión del sello de diez centavos, conmemorativa del experimento fallido del cohete postal y la del Centenario de Calixto García, tuvieron verdadera aceptación y contribuyeron en forma notable al aumento de los ingresos por el concepto de «Rentas Postales». En el mes de diciembre del pasado año, se puso en vigor la emisión semi-postal a que ya hicimos referencia, y fueron muchos los miles de pesos, casi cien, lo que recaudó el Consejo Nacional de Tuberculosis, organismo que funciona anexo al Consejo Corporativo de Educación, Sanidad y Beneficencia.

—De acuerdo con el expresado Decreto se remitieron a la Feria Mundial de Nueva York, varios cuadros con colecciones de las últimas emisiones de sellos cubanos, habiendo merecido de la Corporación de dicha feria, un diploma certificado por el éxito obtenido por nuestras estampillas expuestas en nuestro Pabellón y que pudieron ver y admirar centenares de miles de personas que por allí discurrieron.

Se preparan emisiones importantes

Nos informaron también en el Club Filatélico de Cuba que para el presente año, la Secretaría de Comunicaciones prepara varias emisiones importantes, en su mayor parte para conmemorar hechos y actos históricos relevantes. Estas nuevas emisiones que se preparan son, entre otras, la Centenario del nacimiento del poeta José María Heredia, nuestro excelso Cantor del Niágara; la del cincuentenario de la fundación de la Unión Panamericana, cuyas estampillas llevarán la efigie de Don Gonzalo de Quesada y Aróstegui; la del Centenario del Primer Sello Engomado del Mundo, que apareció en el Reino Unido de la Gran Bretaña el seis de mayo de 1840; la del Centenario de la Primera Revista Médica de Cuba, que fundara Don Nicolás J. Gutiérrez, personalidad estudiosa que fué Presidente de la Academia de Ciencias Médicas, Físicas y Naturales de la Habana, y además, nos dijeron por último, se estudia la emisión de un sello de diez centavos cuya efigie representará a uno de los monumentos históricos de la Ciudad de Bayamo, como parte de la otra emisión escalonada de los sellos impresos en el año de 1917.

Ha acordado la Academia de Historia rendir un homenaje a la República de Colombia

Un cálido homenaje a la memoria del General Francisco de Paula Santander, fundador de la República de Nueva Granada, «el hombre de las leyes», como lo llamó el libertador Simón Bolívar, habrá de rendir la Academia de la Historia de Cuba el día seis de mayo.

Consistirá en una sesión solemne y pública y tendrá lugar a las nueve de la noche en el edificio social.

Será este un homenaje lleno de vida a la hermana República de Colombia, que se hará con motivo de cumplirse el primer centenario de la muerte de su fundador, el General Francisco de Paula Santander.

El elogio de la alta figura ha sido encargado al doctor José Manuel Pérez Cabrera, distinguidísimo historiógrafo cubano, académico de la Historia, ex director de la Enseñanza de la Secretaría de Educación, catedrático del Istituto de la Habana y destacado publicista.

Las palabras de apertura de la sesión habrá de pronunciarlas el doctor Tomás Jústiz, Presidente de la Academia de la Historia y figura ilustre de la cátedra.

El acto promete resultar un acontecimiento que ha de ser muy concurrido.

FALLECIMIENTO DE UNA ENFERMA

Ante el Juez de Guardia diurna se presentó ayer el señor Eleno Sotolongo y Sotolongo, de 54 años de edad, vecino de Florida 208, solicitando se dejara sin efecto la autopsia al cadáver de su hija Irene Sotolongo Poey, soltera y de 26 años de edad, que falleció en el Hospital Municipal a consecuencia de la enfermedad que padecía, —tuberculosis—, negándose el médico a expedir el correspondiente certificado. Con tal motivo se ha radicado causa por el delito de falsedad, contra el galeno que tuvo a su cargo la atención de dicha enferma.

IRA DE LA HABANA A VARADERO ENLAZANDO MUCHAS PLAYAS DE LA COSTA NORTE DE LA NACION

Reportará grandes beneficios al país por la importancia que tendrá para el turista que nos visite. Gestiona el Comité Local, la reparación de las calles de Cárdenas

Por el Distrito provincial de Obras Públicas, seestán ejecutando rápidamente los estudios de la que ha de ser famosa «Vía Blanca» de la Habana a Varadero, de la que oportunamente ofrecimos algunos datos, por ser de inmenso valor para el turismo, especialmente para el norteamericano, que como se sabe mueve en la vecina república muchos millones de pesos, algunos de los cuales sin duda refluirán a Cuba, el día en que se abra la citada ruta por la que se ponen en comunicación bellísimas playas de nuestra costa Norte, entre las que sobresale la extensa playa de Jibacoa, de gran perspectiva y finísima arena.

La comisión de estudios, ha completado ya los trabajos en un tramo de ocho kilómetros, encontrándose actualmente en Bacuranao, en los de nivelación.

Son de arena, en su mayor parte, las playas que comunicará dicha ruta y existe un tramo de trece kilómetros de fondo arenoso, que va de la playa de Punta de Cobre a la de Bocas de Guanabo, sucediéndose otras en el trayecto. A través de todo el trayecto se destacan armoniosamente los más hermosos paisajes.

Se hacen los aludidos estudios para una vía de tres líneas, que llevarán nueve metros de ancho, con paseos laterales de dos y medio metros.

A la ventaja ya grande de aminorar la distancia a Varadero en cuarenta y cinco kilómetros, se suma la principal y más conveniente que resultará de atraer con mayores incentivos al turismo americano hacia Cuba.

El comité local de Cárdenas trabaja intensamente por la reparación de las calles

Según informes particulares recibidos a O. P. el comité local Pro-mejoras de Cárdenas, que se ha impuesto la tarea de llevar a cabo la reparación de las calles de aquella ciudad, está desarrollando las gestiones para obtener el auxilio económico que requiere el objeto a la ciudad de una buena pavimentación en la misma.

Los industriales, el comercio y los propietarios han respondido con entusiasmo y darán cima a la obra. Avelino Iglesias, vendrá a esta capital en gestión favorable a estas obras.

Informe sobre las instalaciones eléctricas del Central Progreso

El Negociado de Electricidad de la Secretaría de Obras Públicas ha elevado a la Superioridad, el informe sobre la inspección practicada a las instalaciones eléctricas del Central Progreso, en la provincia de Oriente, recomendando su aprobación.

Terminando los trabajos de apuntalamiento del puente «La Chorrera»

Están terminando los trabajos de apuntalamiento del puente La Chorrera, en la carretera de Managua, de cuyo deplorable estado informara recientemente a la Superioridad el Jefe del Distrito provincial, que presentaba inminente peligro de derrumbe. Es una de las obras de urgencia, para la que se gestiona el crédito correspondiente que demanda su reconstrucción.

SE INVESTIGARA EL ORIGEN DE LOS CASOS DE TIFOIDEA EXISTENTES EN LA HABANA

Aunque el número de enfermos no es para alarmar, es mayor que en igual mes del pasado año. Nada satisfactorio el estado epidemiológico en la mayoría de los países de la América

Una importante conferencia ha de celebrar hoy o mañana el doctor Juan de Moya, Secretario de Sanidad, con el Director del Ramo, doctor Finlay, para tratar exclusivamente de la necesidad de llevar a cabo, y esto lo informamos en nuestra anterior edición, una campaña de saneamiento en la ciudad de La Habana pues aunque no hay peligro de brotes epidémicos, los informes rendidos por el Negociado de Inspección Médica indican mayor número de casos de fiebre tifoidea en comparación con este mismo mes en años anteriores por lo que urge investigar el origen de esos focos disgregado por la ciudad y combatirlos conforme a las normas establecidas en estos casos. Aunque en lo que respecta a La Habana el número de atacados es mayor, en el resto de la República la tifoidea ha disminuído como ya ayer decíamos.

Los repórtes remitidos por los médicos particulares, hasta ayer, anuncian la existencia de más de cuarenta casos de fiebre tifoidea, no habiéndose comprobado que constituyan focos, como dejamos expuesto.

Los últimos informes remitidos a la Secretaría de Sanidad por la Oficina Sanitaria Panamericana sobre el estado epidemiológico de los países de la América no son nada satisfactorios. De ahí que se haya trasladado al doctor Hugo Roberts, Jefe del Servicio de Cuarentena, para que adopte las medidas de control necesarias para evitar que se propague a Cuba alguna de las epidemias que azotan a esas naciones.

La fiebre amarilla selvática continúa haciendo estragos en el Brasil. Cuatro casos nuevos han sido registrados a mediados de febrero.

En Colombia la fiebre amarilla también ha hecho su aparición, con dos defunciones.

El Departamento de Salubridad de Guatemala informa haberse registrado durante la última semana de febrero 16 nuevos casos con siete defunciones así como un caso de viruela.

El tifus exantemático se mantiene en los Estados Unidos mexicanos. En el Distrito Federal se han registrado diez nuevos casos con cinco muertes; y además, en otros Estados hubieron reportados siete nuevos casos con cuatro defunciones. En la propia Capital hubo un caso de viruela, y en la ciudad de Monterrey, del Estado de Nuevo León, 24 casos con cinco muertes.

En cuanto a la Peste Bubónica, el Gobierno del Perú viene dictando severas medidas profilácticas, ante el incremento de la enfermedad. En vista si todas las provincias hermanas han aparecido nuevos casos, que hacen un total de treinta y tres con tres defunciones.

Venezuela reporta la existencia de un caso de tifus exantemático y dos de Viruela, el primero en la ciudad de Valencia y los dos últimos en Mérida.

Respecto a los Estados Unidos de Norte América, de 47 Estados y el Distrito de Columbia, en once se denuncia viruela, con un total de 85 nuevos casos, estando indemnes los puertos de importancia, según informa la propia Oficina Sanitaria Panamericana de Washington, y agrega refiriéndose al tifus exantemático, que, de 39 Estados, en siete fueron denunciados nuevos casos con un total de 57 (comparado con 137 en el mes anterior) en la forma siguiente: 16 en Alabama; uno en California; 3 en la Florida; siete en Louisiana; tres en New York; 22 en Texas; tres en Tennessee. En el mes de diciembre fueron denunciados 19 casos sporadicos al total informado oportunamente, en Carolina del Norte; dos en Carolina del Sur y 98 en Georgia.

En vista de los anteriores informes oficiales, puede decirse que Cuba es uno de los países más limpios del mundo, desde el punto de vista sanitario.

Distribución de paquetes de galletas de soda

Cumpliendo instrucciones directas del Secretario de Sanidad el Director de Beneficencia ha hecho entrega de los paquetes de galletas de soda y fideos donados por una industria norteamericana por mediación del doctor José Miguel Peña y el coronel Hale, de los Estados Unidos, a las siguientes instituciones:

Asilos de Huérfanos de la Paula; María Jaén, Nacional de Ancianos; Santa Marta; Creches del Vedado; Habana Nueva y Finlay; Colegios de San Vicente de Paul, La Milagrosa, María Auxiliadora; Sala de Niños del Hospital Nuestra Señora de las Mercedes, Sala de Niños del «Calixto García»; Escuela de Sordo-Mudos; Fundación de Ciegos Varona Suárez; Asociación Cubana de Ciegos; Hospital de Paula; Granja Delfín y Casa de Beneficencia y Maternidad de La Habana.

No tenía rabia

El doctor Manuel Herrada, Director de Profilaxis de la Rabia ha informado a la superioridad que el Laboratorio Nacional manifiesta que el gato que mordió en días pasados al señor Nemesio Maresma y a la señorita Ondina Travieso no murió a consecuencia de ataque de rabia, pero que, no obstante, ambas personas debían ser sometidos al tratamiento anti-correspondiente.

Felicitan al Alcalde de San Luis, P. del Río, por haber conseguido terminen el puente sobre el Guamá

Hace tiempo fué arrastrado por la crecida del río y los vecinos acudieron al Alcalde pidiéndole gestionase su más rápida reconstrucción. Comunica a tres importantes barrios

SAN LUIS, Pinar del Río, marzo 20. Mármol (Por correo).—Merece un aplauso muy bien ganado, nuestro Alcalde Municipal, señor Conrado Padrón Jr., por el triunfo obtenido con sus esfuerzos, para la terminación del puente sobre el río «Guamá», en el barrio de Llanadas de este Municipio.

Este puente, que ya estaba casi terminado, después de un costoso proceso de construcción, fué arrastrado por una crecida del río, en el pasado período de lluvias, dejando entre los vecinos y personas interesadas en ello, el desencanto de ver perdidos los esfuerzos que se habían realizado para afrontar el dinero para su construcción, merced a múltiples iniciativas del mencionado Alcalde, quien no desmayó en sus propósitos y se ha reanudado la obra que está ya terminándose.

Este puente pone en comunicación una numerosa población de tres barrios, con esta cabecera, facilitando la comunicación con el balneario de «La Coloma» y «Las Cañas».

Muy felicitado está siendo nuestro Alcalde Municipal, señor Padrón, ya que después de la decepción sufrida por el pueblo al ver que la oferta hecha por el honorable señor Presidente de la República, en oportunidad de su visita a este Municipio, de reparar los tramos de carreteras de **«El Hallo» y de «El Corojo», antes de dejar la presidencia de la República,** ha quedado fallida porque el crédito que se concedió para esas reparaciones lo tomaron para hacer un camino de San Juan a «El Corojo», que a la postre vendrá a lograr mayor aislamiento de este pueblo con sus barrios del Sur.

Está visto: San Luis, la cabecera del término donde se produce en mayor cantidad el «Mejor Tabaco del Mundo», continuará siendo la «Cenicienta», hasta ver si aparece algún príncipe dispuesto a reivindicarla de tanto abandono, ya que ni aún el turismo, aunque quisiera conocerla, podría llegar a ella sin exponerse a dejar los huesos en el camino.

Reciba también nuestro amigo señor Padrón un merecido aplauso por el logro de tantos esfuerzos, que el pueblo sabe premiar a quienes luchen por su ventura.

Orlas de luto

La pasada semana recibió cristiana sepultura en la Necrópolis de esta Diócesis, un querido hijo de este pueblo, el señor Adelino García Deschapelles, víctima de una repentina afección cardíaca; numerosos amigos le acompañaron a su última morada.

Reciban sus familiares, nuestros amigos García Deschapelles, nuestra más sentida expresión de condolencia.

El pasado lunes, después de recibir los sagrados óleos, y tras larga y penosa enfermedad, dejó de existir entre nosotros, el señor Mariano Pérez González, vecino de la finca «El Destino», de este término.

Su muerte ha sido muy sentida por los numerosos afectos que el extinto gozaba en esta comunidad donde reside una numerosa familia del mismo. El sepelio de sus restos fué una numerosa demostración de afecto, a la que asistieron las delegaciones de la Unión de Caballeros Católicos de Pinar del Río.

Reciban sus familiares nuestra más sentida expresión de condolencia, muy especialmente sus hermanas y hermanos, su viuda e hijos, de toda nuestra amistad.

DIARIO DE LA MARINA, pierde en esta un asiduo lector.

EN ESTADO COMATOSO

Jorge Luis Brilla, del que se ignoran sus demás generales y domicilio, fué encontrado ayer en estado comatoso debajo de un árbol que hay hacia la esquina de 6 y 19, en la barriada del Vedado.

Fué ocupado a su lado, un pomo de tinta rápida, cuyo contenido ingirió.

Una vez asistido de primera intención en el centro de socorro del Vedado, se remitió dicho individuo al Hospital Calixto García.

Hiere un escolta a dos presos por alterar el orden

Fueron heridos al disparar los escoltas de la Cárcel contra varios amotinados

Una alteración del orden tuvo lugar ayer en el interior de la Cárcel de la Habana. Los reclusos amotinados, fueron reducidos a la obediencia, después que uno de sus guardianes se vió en la necesidad de disparar su revólver de reglamento, con cuyos proyectiles alcanzó a dos de los revoltosos.

Según aparece, de las actuaciones iniciadas por el capitán Leocadio Sosa Báez, supervisor del penal, los penados Ramón Martínez Armas y Carlos O-Farril y O-Farril, más conocido por Carlos Cherna, sostuvieron una fiera riña en el pasillo que conduce a las duchas, que están instaladas en la galera número 9 interviniendo en la misma los también reclusos José Villanueva, (a) «Calandraca» y Francisco Matamoros.

Al darse cuenta de ello los escoltas Alfonso Madruga y Manuel González Alfonso, acudieron con toda prontitud para evitar que continuara el escándalo, siendo entonces cuando se les abalanzaron agrediéndolos, por lo que el agente Madruga se vió precisado a hacer uso de su revólver de reglamento, hiriendo de gravedad a dos de los amotinados que fueron conducidos a la enfermería del penal, para ser asistidos por el médico de guardia.

El recluso Villanueva presentaba dos heridas de bala, una en el brazo izquierdo y otra en el muslo del mismo lado y su compañero Matamoros, también dos heridas de bala, correspondientes a los orificios de entrada y salida del proyectil, en la tetilla izquierda.

Con todo lo actuado se dió cuenta de lo ocurrido al J. de Guardia diurna, cuya autoridad después de instruir de cargos al escolta Madruga, decretó su libertad.

Los citados penados son de pésimos antecedentes y desde hace tiempo cumplen condena por distintos delitos.

Las Aventuras de Don Quijote y Sancho.

Sketchs por ANGEL LAZARO.

EL QUIJOTE es un libro inmortal. Cautiva al niño, solaza y hace pensar al hombre, consuela y regocija al anciano, deleita y entusiasma a la mujer.

Don Quijote, Sancho, Dulcinea son personajes actuales y eternos.

En mármoles, en bronces, en lienzos han paseado universalmente el genio de Cervantes.

Bajo el título LAS AVENTURAS DE DON QUIJOTE Y SANCHO "El Encanto" ofrece ahora por radio, por vez primera, una síntesis admirable del gran libro, preparada en forma de sketchs por el ilustre poeta y autor dramático Angel Lázaro.

Oiga todos los días, a partir del 1º de abril, de 7 a 7.30 de la noche, LAS AVENTURAS DE DON QUIJOTE Y SANCHO, por las estaciones CMCD, en 6130 kc. y COCD, en 630 kc, de la Voz del Aire.

El Encanto

M.E.C.D. 2016

SECCION 2

TELEFONOS:
Dirección M-2856
Jefe de Redacción M-1287
Sección de Sports M-7913

DIARIO DE LA MARINA

TELEFONOS:
Quejas M-7911
A. Clasificados . . M-7915

SECCION 1

AÑO CVIII — ACOGIDO A LA FRANQUICIA POSTAL — LA HABANA, VIERNES, (SANTO), 22 DE MARZO DE 1940 — EL PERIODICO MAS ANTIGUO DE CUBA — PAGINA TRECE

LA PAZ DE HITLER Y LAS NACIONES PEQUEÑAS

La base fundamental de las negociaciones sería la aceptación del principio de las grandes potencias rodeados de Estados vasallos como satélites.

Estados Unidos no parece inclinado a mediar en un arreglo que destruya los derechos de los pueblos débiles proclamados por Wilson en 1919

NUEVA YORK, marzo 18. (EPS Especial para este diario).— El discurso del Presidente Roosevelt ante los representantes de las Misiones Extranjeras de Norteamérica, pronunciado hace una semana en Washington, recalcó que la paz debería libertar a las naciones pequeñas del temor de las agresiones por vecinos poderosos, uno de los dogmas wilsonianos consagrados en la frase de la "libre determinación" que permitieron a los autores de la paz de Versalles fragmentar a una gran parte de Europa en pequeñas nacionalidades.

Ahora Roosevelt dice que la posición de estos pequeños Estados no está bien definida con motivo de la derrota de los finlandeses, y los comentaristas contestan que sí está definida, puesto que no tienen posición alguna en el mundo político de hoy. La tendencia nacionalista, fomentada por la doctrina totalitaria con sus sistemas autárquicos de subsistencia, considera necesaria la formación de grandes potencias como uno de los requisitos para asegurar la estabilidad de Europa.

Haushofer, el primer cerebro de Alemania, esbozó el plan del Gran Reich que Hitler está creando en medio de la desorientación del Viejo Mundo: una nación industrial, superior en técnica y en fuerza política, rodeada de pueblos satélites que giren en la órbita perenne de la economía central.

Guillermina clama por la paz cristjana

En el mismo acto en que el Presidente Roosevelt habló de los derechos de las pequeñas nacionalidades, la reina Guillermina de Holanda abogó por el establecimiento de una paz cristiana, y dijo que el hombre tiene que volver a las enseñanzas del Nuevo Testamento o el mundo se arruinará.

Pero esta paz cristiana, que justificaría la existencia de las naciones débiles y proclama el principio moral, no parece que encuentra ambiente favorable entre los dictadores. Esa ha debido ser la realidad que el señor Welles ha descubierto detrás de las protestas de buenas intenciones de los caudillos totalitarios, y es el punto en que chocan las opiniones de Hitler y las de los Aliados.

Desde Estocolmo escribe Harold Callender un artículo luminoso acerca de las sombras que ha arrojado la paz rusofinlandesa sobre las naciones pequeñas. El dilema que éstas tienen por delante es el de decidirse a sucumbir peleando, o acomodarse al nuevo sistema de colaboración que las reduciría a la condición de Estados vasallos, si no las hace desaparecer del todo.

Los países escandinavos viven rodeados de confort y gozando de los beneficios máximos de la economía capitalista. Una nación diminuta como Holanda cuenta con un vasto imperio colonial. Noruega compite con las primeras potencias en el tráfago comercial marítimo. Bélgica es una planta industrial importantísima. Estas son las ventajas que Alemania quiere para su pueblo, y se dispone a obtenerlas por medio de la fuerza.

Las bases del Reich y el Lebensraum de Hitler

"El eje más importante del mundo —dicen los escritores Drew Pearson y Robert S. Allen— ya no es el eje Roma-Berlín, sino el eje Roma-Washington. Es el eje de la paz que Roosevelt empezó a construir en agosto del año pasado al enviarle una petición al rey Víctor Manuel, que tenía en parte por objeto impedir que Italia entrara en la guerra a favor de Alemania."

Afirman estos dos famosos periodistas que en un mensaje dirigido recientemente a Roosevelt el Duce le decía: "Tres hombres tienen la llave de la paz europea... el Papa, caudillo espiritual de Europa... usted, señor Roosevelt, que tiene las materias primas y las reservas de dinero del mundo, además del poderío del cerebro... y yo, que poseo a través de Italia el equilibrio del poder."

Sin embargo, el ambiente que el semanario rooseveltiano encontró en Roma es más bien lúgubre. La llegada de él a la capital italiana coincidió con una nueva "ofensiva de la paz" bajo los auspicios de Alemania. Mientras tanto, durante su visita a Berlín sólo vió señales de gran actividad militar y una actitud intransigente por parte del Führer, que no deseaba dar a conocer sus condiciones mínimas hasta después que Welles hablara con los caudillos de Inglaterra y Francia.

Las proposiciones del Reich se dice que incluyen las siguientes premisas: 1) la seguridad permanente del "espacio vital" alemán; 2) la libertad de los mares; 3) la devolución de las colonias arrebatadas a Alemania en la Guerra Mundial de 1914; 4) la limitación de los armamentos.

Alemania exige garantías contra futuros ataques

La garantía del espacio vital alemán le fué presentada a Welles, según informes fidedignos, como una "Doctrina Monroe Nazi" para la Europa Central. La libertad de los mares, tal y como la entiende Hitler, apareja el desmantelamiento de las bases inglesas como Gibraltar, Malta y Singapur. Si los Aliados no aceptan estas condiciones, el Reich está dispuesto a desencadenar sobre ellos un ataque sin precedentes en la historia militar del mundo.

Con motivo de esta demanda de "seguridad" de los alemanes, los diplomáticos están recordando la famosa **condición fundamental** que el General Erich Ludendorff propuso para la paz en 1917. Consistía ella en la ocupación de Bélgica y de una zona de protección en el Norte de Francia. Esta demanda la argumentaban los alemanes diciendo que los Aliados les habían atacado y por tanto ellos necesitaban estar seguros de que el hecho no se repetiría en el futuro.

Si ahora consiguen que los Aliados no acepten discutir la paz, alegarán lo mismo y posiblemente pedirán más de lo que pedían hace seis meses. Hitler, conforme a su técnica política, le ha dado a estos rumores la mayor publicidad posible.

La teoría alemana, discutida en Estados Unidos

Los países pequeños que han inventado el derecho internacional para protegerse, necesitan ahora recurrir a la confederación o a las alianzas con las potencias. Estas les ofrecen garantías cuando les conviene a ellas, como es el caso de Rumania, cuya integridad territorial, dice el General Teófilo Sidorovici, sería defendida por Italia contra cualquier ataque.

En Estados Unidos hay una corriente de opinión que ya acepta la teoría hitleriana de las grandes potencias sin titubeos. El "New York Daily News" de ayer publica un largo editorial bajo el título de "Naciones Satélites" en que después de elogiar el heroísmo finlandés expone con resignación la doctrina de la conquista. Recuerda que la Evolución Política de Europa, bajo Hitler y Stalin, lo mismo que bajo Napoleón y Bismarck, ha sido señalada por el procedimiento de las absorciones, hacia la formación de menos y más grandes unidades político-económicas.

Así se le encontró justificación al imperio austro-húngaro como una fórmula para integrar las pequeñas nacionalidades del Danubio. En la misma América, dice el "News", Estados Unidos aprendió en una sangrienta guerra civil que se le haría imposible sostenerse si no iba a la confederación permanente.

"Por la misma razón —agrega— todas las naciones del Hemisferio Occidental, aunque a algunas de ellas les desagrade admitirlo, están más o menos dentro de la órbita nuestra, porque somos la nación más fuerte del hemisferio."

El cuadrilátero totalitario en la ofensiva

Por extraño que parezca, la economía de los imperios británico y francés está basada en esta misma teoría. La única diferencia es que los Aliados han formado órbitas conquistando razas inferiores y territorios ultramarinos, mientras que Alemania lo hace sometiendo a pueblos de cultura europea que le quedan en la antesala de sus fábricas y ferrocarriles.

La firma de la paz finlandesa inicia la tercera etapa del conflicto europeo con una disyuntiva terrible: la paz continental a base de este concepto de pez grande que se come al chiquito, o la guerra sin cuartel hasta el exterminio de uno de los bandos beligerantes y hasta la posible destrucción irreparable de ambos. Exactamente la situación planteada por Hitler a Chamberlain y Daladier en la memorable conferencia de Munich.

Pero esta vez Hitler iría más fuerte a la mesa de las negociaciones, y se dice que la visita de von Ribbentrop a Roma y la reunión de Hitler con Mussolini en Brennero tenía por objeto discutir la formación de un bloque de cuatro potencias, Alemania, Italia, Rusia y Japón, para impedir la propagación de la guerra a otro frente que el Occidental.

Japón, según estos informes, sería incluído en el pacto para evitar que Estados Unidos continúe ejerciendo su influencia a favor de los Aliados. Estos, detenidos en los otros frentes, se verían forzados a discutir una paz en que serían revisados casi todos los arreglos de la pasada Guerra Mundial y de Versalles.

Sumner Welles habla con el Premier Chamberlain de Inglaterra, en presencia del Ministro de Relaciones Exteriores Lord Halifax y el Embajador de Estados Unidos, Joseph P. Kennedy. Esta entrevista, como las celebradas por Welles con Hitler, Mussolini y Daladier, llenarán capítulos notables de la historia, ahora mantenidos en el más riguroso misterio.

CREE UN CORRESPONSAL QUE SIRIA, CONVERTIDA EN UN GRAN CAMPAMENTO DE CONCENTRACION MILITAR, SERA LA BASE DE ATAQUE DE LOS ALIADOS

EL SOVIET AUTORIZA NUEVE MIL TRESCIENTAS VEINTINUEVE CONDECORACIONES POR EL HEROISMO CONTRA FINLANDIA

El pacto de defensa escandinavo es otra prueba del carácter agresivo de Rusia, dice el órgano del Vaticano

Se cree generalmente en Helsinki que dentro de unos días presentará la dimisión el Gabinete de Finlandia en pleno, con el objeto de dar facilidades para la reorganización

HELSINKI, Finlandia, marzo 21. (Por Ives DUGUERNY, corresponsal de la Agencia Havas).—Los informes recibidos el martes sobre la posibilidad de la reorganización ministerial en Finlandia, fueron confirmados hoy por la prensa de Helsinki. El periódico conservador «Uusi Suomi», declara esta tarde, abiertamente, que cabe esperar la dimisión del Gobierno «dentro de unos días». Y agrega, que el actual Gabinete del Primer Ministro Risto Ryti, en funciones desde el primero de diciembre último, acaba de firmar la paz con Rusia. Por ello, se considera en determinados círculos que su misión está cumplida.

Se especula mucho sobre la formación del próximo Ministerio. Algunos dicen que Ryti continuará siendo Primer Ministro. Otros que, debido a su competencia en materia financiera (es presidente del Banco de Finlandia), se le llevará a la cartera de Hacienda. En cuanto a los demás, se considera generalmente que varios de los Ministros actuales formarán parte del nuevo Gabinete. Entre ellos probablemente no figurarán el doctor Juho Paasikivi, Ministro sin cartera, y Rainer Von Fiend, Ministro de Provisiones, quienes han manifestado su intención de retirarse.

Hay motivos para suponer que la reorganización del Gabinete tendrá lugar después de Semana Santa. El próximo miércoles, 17, reanuda el Parlamento finlandés sus sesiones, propiciando ésto el cambio. Mientras tanto, es cosa convenida en todos los centros autorizados el que es urgente una transformación en las funciones directivas del país. El «Uusi Suomi», en su editorial de hoy, afirma que Finlandia necesita ahora más unidad que nunca. La labor que han de rendir actualmente los ministros de Hacienda, Agricultura, Defensa Nacional y Estado, es muy delicada y ardua. En cuanto al mariscal Mannerheim, se declara que la patria espera verle, en tiempos de paz, la misión que realizó en los de guerra al frente del ejército.

Los elementos conservadores entienden que también la política debe variar, y que los Gobiernos dominados por los socialistas han intervenido demasiado en la existencia económica del país.

¿CONOCE UD. EL NUEVO QUESO PATAGRAS NELA?
EXITO DE LA INDUSTRIA NACIONAL
—PIDALO HOY MISMO—

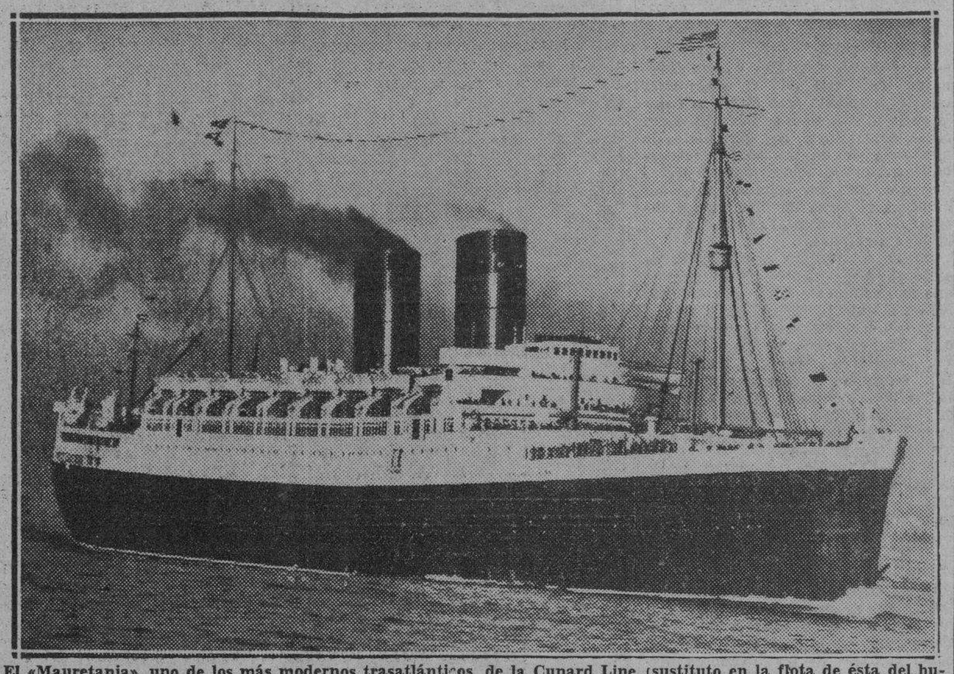

El «Mauretania», uno de los más modernos trasatlánticos de la Cunard Line (sustituto en la flota de ésta del buque del mismo nombre que estuvo en servicio hasta hace varios años), salió el miércoles por la noche del puerto de Nueva York, aparentemente para dedicarse al ser vicio de transporte militar. Esta foto fué hecha cuando el buque, hace tres meses, se refugió ne la bahía neoyor kina.

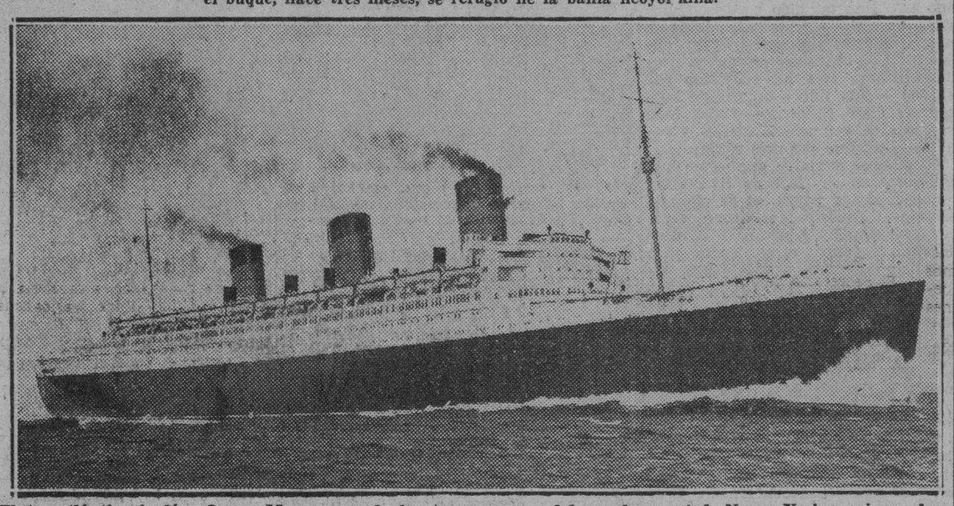

El trasatlántico inglés «Queen Mary», uno de los tres mayores del mundo, zarpó de Nueva York a primera hora de ayer, jueves, con rumbo desconocido, aunque pre viamente se informó que será transformado en transporte de tropas australianas. El «Queen Mary», dedicado a ese servicio, podrá transportar 21.000 hombres en cada viaje, si se aprovecha hasta el máximo su enorme capacidad.

El Herald Tribune comenta de modo muy irónico y mordaz el viaje de Mr. Welles a Europa y su resultado

En un cable enviado desde Roma al «Journal», Von Wiegand, dice que la conferencia efectuada en Brenero por Hitler y Benito Mussolini no fué de paz sino Consejo de Guerra

NUEVA YORK, marzo 21. (Exclusivo). — Siria será usada como base de ataque por los Aliados, revela en un cablegrama de Beirut, Sonia Tomara, corresponsal del «Herald Tribune». La señora Tomara dice que el interior de Siria ha tomado el aspecto de un vasto campo militar.

Describe las dificultades del terreno en Anatolia para una marcha y dice que los turcos están fabricando a gran prisa un ferrocarril hacia Irán (Persia). Agrega que los turcos creen que los rusos y numerosos técnicos alemanes están en Transcaucasia y que, posiblemente, el General Weygand estudia la situación de acuerdo con ese movimiento ruso-alemán.

Comentarios al viaje de Welles

NUEVA YORK, marzo 21. (Exclusivo). — El «Herald Tribune» en su editorial de hoy dice que «podemos respirar» con tranquilidad ahora que Sumner Welles ha salido de Europa sin haber hecho daño a la causa aliada.

Agrega que no hay duda de que Herr Hitler se aprovechó de la visita de Welles para crear confusiones en la mente americana y que tuvo suficiente éxito en obligar a Francia a cambiar de Gobierno. «Esta victoria nazi—agrega—es notable porque el ex Primer era un dirigentes capaz y cándido. La República francesa será afortunada si no cae en manos de un hombre más débil».

El «Herald» alega que aunque la reunión de Brennero nada de particular tenía, fué aprovechada por la propaganda de Berlín y Roma con resultados visibles. Termina así:

«Esperando que cuando el señor Welles toque nuevamente al suelo americano, decida quedarse aquí. Su excelente cerebro funciona bien en Washington. Désele Sur América y el Cinturón de Castidad de 300 millas, inventado por las Américas, y el hombre está en su elemento. Désele a Europa, y la propaganda de paz nazi no encuentra límite a sus fuegos artificiales. Confiamos en que Welles fué, simplemente, una víctima del talento hitleriano y que cuando preste su informe a su Jefe, le haga presente los hechos, con tanta claridad, que hasta un candidato para un tercer período, ávido del aplauso mundial, se resiente de haber servido de instrumento de la propaganda nazi.»

La conferencia de Brennero según Wiegand

NUEVA YORK, marzo 21. (Exclusivo). — Von Wiegand, en un cable de Roma al «Journal» dice que la Conferencia de Brennero fué un Consejo de Guerra y no una reunión de paz. Dice que el Consejo tuvo dos objetos: 1. Decidir un plan para dar mate al deseo de los Aliados a pelear en el Frente Occidental.

Los resultados visibles—dice—fueron la reconciliación del Rey Carlos de Rumania, con la Guardia de Hierro nazi; la visita a Roma del Primer Ministro Húngaro, conde Paul Teleki; la caída del Gobierno de Daladier, en París, y la futura crisis en el Gobierno de Chamberlain.

Según Weigand, esos resultados han acabado con el prestigio aliado en los Balcanes. Agrega que la nube de rumores sobre paz circulados, fueron parte del plan de los dos dictadores, para cubrir los propósitos reales de su Conferencia.

EL PARTE ALEMAN

BERLIN, marzo 21 (AP).—El comunicado del mando supremo revela que la aviación alemana conquistó ayer nuevos triunfos, hundiendo entre buques de guerra y barcos mercantes aliados, nueve unidades con un total de 42,000 toneladas.

En sus ataques contra el convoy inglés de referencia, perdió la aviación nazi un aparato.

Añade el parte que el convoy navegaba a poca distancia de Scapa Flow y que iba escoltado por cruceros, destroyers y aviones.

«Otro buque mercante armado fué atacado en el canal de la Mancha. Además, fueron atacados dos mercantes en otro paraje, y derribado un avión enemigo».

Añade el parte que «ayer por la tarde se acercaron a las islas de la Frisia varios aviones enemigos, que fueron dispersados», y termina diciendo que «el enemigo perdió tres aviones en sus ataques a la isla de Sylt».

Opina un experto militar sobre el bombardeo de Sylt

Dice que es el presagio de mayor actividad en el aire y el fin de la guerra pasiva

NUEVA YORK, marzo 21. (Exclusivo).—El terrible ataque inglés contra la isla de Sylt, fué interpretado hoy por el comandante George Fielding Eliot, experto militar del «Herald Tribune», como el presagio de mayor actividad aérea y el fin de la guerra pasiva que se ha llevado a cabo hasta ahora.

«El ataque aéreo inglés—dice Eliot—es la operación más significativa llevada a cabo por los aliados hasta ahora. Se ha reconocido que para que el ataque aéreo surta efecto tiene que ser continuado y en grande escala, lo mismo que si se tratase de un bombardeo de artillería.

«Las operaciones alemanas contra la costa inglesa han sido mayormente de significado psicológico, puesto que han sido intermitentes y en escala reducida.

«El ataque contra Sylt fué llevado a cabo por una serie de escuadrillas, hora tras hora. Un ataque, en igual forma, produjo resultados desastrosos en Barcelona y Cantón. Hasta ahora esos dos bombardeos eran los más intensos en la historia. La táctica inglesa, copiada del Generalísimo Franco—juzgada desde el punto de vista de los observadores de Dinamarca, produjo «resultados enormes».

«Es demasiado prematuro para decir si el ataque es el heraldo de otros, como evidencia del cambio de la política inglesa. Tal vez se trate de una represalia por el ataque alemán sobre Scapa Flow y en tal caso el resultado del ataque alemán fué mucho mayor de lo que decían los comunicados ingleses.

«Juzgando los varios factores presentes, el ataque parece representar un resultado de la presión pública sobre el Gobierno inglés para entrar en un período de mayor actividad bélica. Esa presión es debida a la impaciencia popular que carece de la moderación y tacto de los hombres en el Gobierno.

«La fuerza Real Aérea, que posee los jefes más eficientes de las armas inglesas, ha abogado desde hace tiempo por la mayor actividad y es aparente que sus recomendaciones han sido adoptadas».

BUQUE INGLES BOMBARDEADO FRENTE A LA COSTA INGLESA.

LONDRES, Marzo 21 (AP).— Un buque mercante inglés, cuyo nombre no se ha dado, fue bombardeado anoche, frente a la costa sur de la Gran Bretaña, resultando muertos cinco de sus tripulantes.

LAS BOMBAS DE OXIGENO LIQUIDO POSEEN GRAN PODER DESTRUCTOR

Inventadas por los alemanes durante la última guerra y perfeccionadas actualmente por diversos países.

Por THOMAS R. HENRY

WASHINGTON, marzo. — Las cualidades explosivas del oxígeno líquido, que son las más violentas que se registran actualmente fuera del terreno de lo subatómico, fueron aprovechadas por primera vez durante la última guerra por los ingenieros alemanes en la minería, para ahorrar glicerina que se necesitaba urgentemente para fabricar municiones.

Esto ha sido revelado por los técnicos del "Bureal of Standards", (laboratorios del gobierno), al explicar las probables cualidades de la bomba llamada "botella Thermos", que se cree es el arma secreta de Hitler y que se ensayó con resultados devastadores en Barcelona hace más de un año.

Cualquier explosión —expresa el Dr. F. G. Brickwedde, del laboratorio de bajas temperaturas de dicha dependencia— es una combinación de oxígeno con otra cosa; preferiblemente con el carbono en alguna de sus formas. Esto es lo que ocurre cuando arde el carbón o la leña. Ni el carbón ni la leña hacen explosión porque todo el oxígeno que entra en combinación con los átomos de carbono debe ser extraído del aire, y el residuo de la combustión, que es el anhídrido carbónico, debe ser eliminado antes de que pueda extraerse más oxígeno.

Un explosivo violento requiere que el oxígeno y el carbono se mezclen al comienzo. Este es el principio esencial de todos los explosivos: pólvora, dinamita, algodón pólvora, trinitrotolueno, etc. El oxígeno, que normalmente es un gas, tiene que ser mezclado con otras sustancias químicas para darle solidez.

El oxígeno sólido

Esta operación se efectúa, por regla general, haciendo una combinación de alguna sustancia con ácido nítrico, líquido en que el oxígeno, el nitrógeno y el hidrógeno están combinados en forma poco estable. Una vez formada la combinación el oxígeno necesario para la combustión queda depositado en el explosivo mismo, y no necesita ser extraído del aire.

El oxígeno se licúa a la temperatura de 183 grados centígrados bajo cero. Una vez en forma líquida puede fácilmente mezclarse con carbono. Esta combinación es un explosivo puro, cuyo poder destructor no tiene más límite que el impuesto por la cantidad.

El inconveniente que se presenta es que se evapora muy rápidamente (aúnque no instantáneamente) cuando la temperatura es superior a la de licuefacción. Exponer esta sustancia a la temperatura ordinaria de un aposento es como echar agua fría sobre una estufa al rojo vivo. O el explosivo a base de oxígeno líquido tiene que ser fabricado en el lugar en que se quiere emplearlo y descargado enseguida, o hay que buscar la forma de mantenerlo a la temperatura del líquido.

En el "Bureau of Standards", dice el Dr. Brickwedde, se mantiene líquido al oxígeno en botellas construídas especialmente según el mismo principio de las conocidas botellas "thermos" llena de oxígeno líquido y algún polvo muy fino. Este podría ser polvo de carbón o hasta aserrín.

En dicha combinación, afirma el Dr. Brickwedde, el oxígeno líquido probablemente resistiría la evaporación un poco más que en su estado original, dado que el polvo serviría de sustancia aisladora.

En el decenio que acaba de transcurrir se han encontrado tres clases de oxígeno, incluso el "oxígeno pesado", del que existe una cantidad insignificante en la atmósfera y en el agua. Sus reacciones son un poquito más lentas que las del oxígeno común, pero sus efectos explosivos serían igualmente terribles. Empero, afirma el Dr. Brickwedde, es tan difícil y costoso obtener el oxígeno pesado y la diferencia de tiempo de reacción es tan pequeña que no vale la pena utilizarlo.

Con el oxígeno líquido se puede hacer una bomba de terrible poder destructor, dice el Dr. Brickwedde, pero esta obraría en virtud de un principio opuesto: que la sustancia de la bomba tendría que combinarse con el oxígeno de la atmósfera. Cosa paradójica, el empleo del oxígeno líquido ha interesado especialmente a los ingenieros de minas, en reemplazo de la dinamita, por la seguridad de su manejo. En efecto, la bomba de oxígeno líquido perdería su potencialidad casi enseguida.

Esta cualidad ha inducido a los norteamericanos a hacer extensa experimentación con el oxígeno líquido para su empleo en las minas.

Lo que pueda haberse hecho en Alemania, fuera de los detalles publicados en las revistas técnicas, lo desconocen los técnicos estadunidenses. Estos hacen hincapié, empero, en que los alemanes han estado empleando este explosivo desde hace más de veinte años.

(Derechos reservados al DIARIO DE LA MARINA por North American Newspaper Alliance).

BAULES Y MALETAS
EL MEJOR SURTIDO
Casa MORERA
MAXIMO GOMEZ, Núm. 676, entre Carmen y Figuras.
TELEFONO A5-1302.

Premios Académicos

SANTIAGO, marzo. Especial. — La Universidad Compostelana ha procedido a la adjudicación de premios en metálico a Licenciados en las Facultades de Derecho, Medicina y Farmacia de este Centro Universitario, instituídos por el médico que fué de esta ciudad, don Antonio Fernández Carril, para gallegos de naturialeza y escolares pobres que en las referidas facultades hubiesen seguido los estudios con las mayores recompensas académicas.

En Derecho fué adjudicado a don José Crespo Názara, hijo del Director de la Escuela Normal de Santiago.

En Medicina a D. Manuel Fuentes Nova, ambos de esta ciudad.

En Farmacia no se adjudicó por falta de solicitantes.

—El premio de la Fundación de doña Carolina Díaz Rodríguez, instituído en memoria de su hermano don Fernando Díaz Rodríguez ,alumno muy aventajado que fué de esta Escuela de Medicina, fallecido en la mejor edad, fué adjudicado a don Ramón Morandeira Vaamonde, recién licenciado, vecino de esta ciudad.

NINGUN BUQUE DE GUERRA TOCADO

LONDRES, marzo 21. (AP).—El Almirantazgo dice hoy, en su comunicado oficial, que «fueron tres buques neutrales los que averió ayer la aviacin nazi» y que «ningún buque mercante o de guerra inglés fué tocado por las bombas enemigas».

Añade el parte que «dos aviones de la Armada y las baterías antiaéreas de la costa dispersaron a 10 aparatos «Heinkel» ayer».

Mientras, siguió elogiando la prensa británica los «raids» ingleses contra la isla de Sylt.

Se informa que 49 gigantescos aviones de bombardeo tomaron parte en dichas incursiones y que 48 regresaron a sus bases.

Muselina Inglesa
Clubman
DRIL BLANCO
—Y—
CRASH de HILO
LA BORLA
GALIANO Nº 562
HABANA

ANTHONY EDEN ACUDE A LOS FUNERALES DEL GOBERNADOR DEL CANADA

Esta fotografía ha captado a Anthony Eden, ex ministro de Relaciones Exteriores de Inglaterra, y su esposa, en los momentos en que salían de la Abadía de Westminster, donde se celebraron solemnes honras fúnebres en memoria de Lord Tweedsmuir, gobernador del Canadá, fallecido recientemente. Eden es ahora Secretario de los Dominios en el Gabinete de Chamberlain.—(Foto Acme-Editors Press).

M.E.C.D. 2016

BUCKY WALTERS PITCHEARA EL SEGUNDO JUEGO DE LA SERIE vs. COCAINA

MANUEL BORROTO Y PACO ELOSEGUI SE ENFRENTARAN EN LA PELEA ESTELAR DE MAÑANA

Miguel Borroto y Francisco Elósegui, los mejores light weight amateurs de las Cuadras del Club José Prieto y Club Naval, pelearán en el estelar de la fiesta de puños del próximo sábado en el ring de la Arena Cerveza Cristal. Es un programa en el que aparecerán gran número de los nuevos boxers que se disponen a triunfar en ese certamen como ya lo han hecho los otros que ahora se encuentran en el sector profesional.

En el programa aparecerán los muchachos de la Academia Nacional: Roberto Mederos, Francisco Acevedo, Raúl Vaquero, Otto Muñoz, Angel Herse, Antonio Corrales, Pablo Alfonso Mena, Pedro Pablo Hernández, Humberto López, Ramón Alfonso, Evelio Durán, Jorge Grandall, Bernardino Rodríguez, Baby René, de la Ruta 2, Angel García, Miguel Borroto y Eugenio de Cárdenas, del Club Prieto; Raúl Sánchez, de la Ruta 19; Delfín Mesa, del San Juan de Dios y Alberto Peña y Gilberto Preval, de San Miguel del Padrón.

Un cartel de once peleas. Nueve a la distancia de tres rounds y dos a la distancia de cinco. El otro bout estrella de la noche, es el de Delfín Mesa y Eugenio de Cárdenas.

Para el sábado día treinta, también en la Arena Cerveza Cristal, se ofrecerá un monumental programa de boxeo profesional, en cuya pelea de fondo veremos el debut de Carmelo Fenoy, el hispano que acaba de triunfar en la Argentina y en Europa, en una pelea contra Alejandro Yanes, que es guapo, que pega duro y que tiene grandes deseos de demostrar a la afición, que todavía hay mucha clase.

El cartel del día treinta es el mejor del año. En el mismo figurarán los muchachos ex amateurs que más se han venido distinguiendo después de sus dos ascensiones. Manolo Sánchez, peleará contra Neno Rojo; Pedrito Martínez versus Chino Rabassa; Pedro Poey contra Alfredo Quintana y Guillermo Barrios frente a Cecilio Nelso.

Manolo Sánchez, uno de nuestros primeros campeones semiprofesionales que debutó en el profesionalismo con un brillante triunfo sobre Rayito del Ring, se enfrentará ahora contra Emilio Rojo Gómez, más conocido entre cuerdas por el apelativo de «Neno Rojo», que es un muchacho que tiene victorias por k. o., sobre Humberto Aleo, dos veces y Juan Pérez. Además, Neno Rojo siempre ha ofrecido magníficas peleas contra Baby Chichi, Alfredo Chávez (Kid Rapidez) y últimamente contra Isidro Delgado.

CONOZCA A LOS «REDS» DEL CINCINNATI

LLOYD (WHITEY) MOORE

LLOYD WHITEY MOORE es uno de los novatos que presentó el Cincinnati en 1938 y que se ha convertido en un pitcher de gran promesa. Ganó seis juegos y perdió cuatro ese año y trabajando con mayor frecuencia en la línea de fuego durante la temporada pasada, demostró un gran adelanto.

Moore dió señales de que llegaría a las Mayores en 1936, al ganar 20 juegos, perdiendo sólo cinco con el team El Dorado, de la Liga Cotton States. Fué enviado al Syracuse bajo opción en 1937 y con este club ganó 11desafíos y perdió 6, causando magnífica impresión al pitchear un juego en que dejó sin hits a los contrarios y otro en que no permitió más que uno, ambos sucesivamente.

Moore nació en Tuscarawas, Ohio, el día 10 de Junio de 1914. Mide seis pies una pulgada de estatura, y pesa 185 libras. Batea y tira a la derecha.

Para los lanzadores jóvenes cubanos, Moore es un ejemplo digno de imitarse. Dedicó al base ball sus mejores esfuerzos y por ello pudo triunfar.

PEDRO GALIANA

Desde el Bull Pen

—Los apuros de Johnny Vander Meer.
—Linus Frey no pudo venir a La Habana.
—Lombardi pegó dos fuertes batazos por el cuadro.

Johnny Vander Meer llamó poderosamente la atención de los fans ayer cuando ocupó el box de los Reds de Cincinnati sustituyendo a Paul Derringer... Era el héroe de los dos famosos juegos de no-hits, no-runs, y un lanzador de esta clase es digno de todos los respetos... Sin embargo, poco faltó para que le dedicasen la serenata de la vida cuando tuvo que ceder el box al novato Riddle en medio del formidable rally del sexto acto... Vander Meer no está todavía bien del brazo... Encuentra dificultades para lanzar como es debido, y a ello se debe que no imprime todavía toda su velocidad a sus lanzamientos... Bill McKechnnie tiene la esperanza de que el nuevo estilo de pitchear le conceda control, en cuyo caso, podrá ser nuevamente el ganador consistente de hace dos años... Ival Goodman no lució muy bien que digamos cuando tuvo lugar el inesperado doble play del sexto acto... Pero esto no es cosa que deba culparse a Ival... La jugada cristalizó en las mismas narices de Bill McKechnnie, y cuando Bill no dijo nada...

Jimmy Wilson, que fué manager de los Phillies durante algunas temporadas y catcher estrella de los Cardenales de San Luis en su época de gloria, es el coach de la línea de primera... Linus Frey no hizo el viaje... No estaba en condiciones, y McKechnnie le dió permiso para quedarse en Miami... El millonario Crosley, propietario de los Rojos, vino en su avión particular el miércoles por la tarde, sorprendiendo a todo el mundo... Warren Giles, administrador del club, le hizo compañía... El avión de Mr. Crosley es un biplano que costó $75,000... ¿Casi nada, eh?... La recaudación exacta del juego de ayer fué 4.116 pesos... Toda la excursión del Cinci cuesta a la DGND alrededor de $12,000... Hay que hacer todavía 8,000 «cocos» más, pues, para cubrir los gastos...

Vitico Muñoz, manager del team de baseball de la Universidad, fué compañero de Junior Thompson, cuando el orgullo de Mr. Crosley estaba en las Menores... Ayer lo fué a recibir al muelle y le mostró la ciudad en horas de la noche... McKechnnie anunció a Walters para el segundo juego de la serie, y, afirmó que Jim Turner se encargará del box en el tercero... Mike Cormick, el left fielder, no tiene ningún parentesco con Frank, la primera base... Pero, ambos se parecen extraordinariamente a la hora de darle a la pelota... McCormick ganará el puesto regular del left field, si las cosas siguen como van hasta ahora... Todos los cronistas que vinieron con el Cinci están encantados de la Habana... Uno de ellos, Lou Smith, aseguraba que «los Yankis lucen tan terribles como en años anteriores»... Los comentaristas recibieron una agradable sorpresa cuando vieron a Luque de uniforme y, se animaron más cuando conocieron a Armando Marsans... Como de costumbre, todos dijeron las mejores flores del Stadium de La Tropical...

Phillips, que desempeñó el shortstop no se quedará con el team... Retornará dentro de un mes a las Menores; pero, Josst y Hersberger podrán amenazar a los regulares de la segunda base y el catcher, respectivamente, si éstos no se apuran... Lombardi está más lento que nunca... Ayer pegó dos batazos tremendos por el infield y fué out fácil en primera... Los partidarios del Cinci pasaron mil angustias en los stands... No sabían si alegrarse por el triunfo cubano, o entristecerse por la derrota de los suyos... Algunos abandonaron el parque asegurando que el batazo de Crespo había sido home run porque McCormick le había jugado muy próximo al infield... La verdad es, amigos, que el batazo de Crespo hubiese sido home run hasta en Hongolosongo!... Derringer no está ready todavía... Ayer dió una base por bolas y eso, en él, es un síntoma terrible de poco control... Paul ha establecido en años distintos un record en las Mayores concediendo pocas bases por bolas en los juegos que ha pitcheado.

Los periodistas americanos quedaron altamente sorprendidos de lo bien que los cubanos corrieron las bases, y cuando Cuco Correa, el Pollo y Fermín Guerra realizaron aquel inesperado y rápido doble play del sexto inning, tuvieron el siguiente comentario: «Nice going, kids; nice going!»... O lo que es lo mismo: «Bien, bien, bien!»... El Teniente Coronel Mariné, Director General de Deportes, invitó a los visitantes a su finca en la noche de ayer, pasando todos un rato agradabilísimo...

Ford Frick, presidente de la Liga Nacional, no hizo el viaje... Se arrepintió a última hora... Pero, nos envió nuevamente a Bill Klemm, que las ve todas, las oye todas y las canta todas!!!... El umpire Goetz, de bases, gustó por sus decisiones... En dos ocasiones se registraron lances apretados en primera, pero, Goetz declaró el quieto para los cubanos, tal como se registraron... Raúl Atán no perdió un detalle de los movimientos de Klemm, desde detrás del home plate... ¿Se fijaron ustedes cómo cuentan los umpires americanos los strikes bajos, esos que llegan muchas veces a tierra, después de pasar por el plate?... Y, la colocación que tienen detrás del catcher para cantar las bolas y strikes?... Antes del juego, Goodman envió un batazo enorme por entre right y center, y Lombardi la metió al primer bounce junto al anuncio de la Cerveza Cristal, al lado de la pizarra... Mañana habrá almuerzo en la Cervecería La Tropical para todos los participantes...

A todos los fanáticos se les repartieron excelentes souvenirs de Adolfo Font, Luisito González Moré y la Casa Ruiz... Cuando Paul Derringer puso todas sus maletas en su habitación del Hotel Nacional, pidió un auto y salió a dar vueltas por las calles más concurridas de la ciudad... Otros prefirieron refrescarse el cuerpo en la piscina... Los Reds usan un promedio de cien pelotas en cada exhibición... (Así lo afirma uno de sus coaches, al menos)... Hank Gowdy, héroe de la serie mundial de 1914, es el guía de los pitchers y uno de los que ayudan a McKechnnie a la hora de pensar...

Taylor Spink, editor de «The Sporting News», estuvo en la Habana breves horas solamente... Una llamada urgente le obligó a tomar el avión de retorno a San Luis, donde tiene que estar esta misma noche... Spink sintió mucho no poder presenciar la serie de los Rojos en Cuba... Los Rojos no realizarán ninguna práctica hoy... Algunos players han recibido permiso de McKechnnie para irse de pesquería y otros harán «shopping» por la mañana para llevarse todos los perfumes de El Encanto... Se había proyectado una excursión para los cronistas hasta Varadero, pero, decisiones de última hora hicieron alterar todos los planes...

Luque ha sido anunciado para pitchear el domingo por la tarde; y los players rojos le tienen preparada una recepción interesante... La mejor noticia de la tarde se ofreció a los periodistas después que había terminado el desafío:

—«Habrá carreras de caballos en el Verano, comenzando el día 30!»

Dominic Dimaggio quedará con el "Boston", durante 1940

SON MALOS Y CAROS LOS PITCHERS QUE HAY ACTUALMENTE

Esto si se les compara con los de antaño, dice Clark Griffith, dueño del Washintgon

NUEVA YORK, marzo. (Editors Press).—Frankie Frisch, la antigua estrella de los Gigantes y los Cardenales, tiene este año en sus manos una labor mucho más dificultosa que la de 1939. Entonces se limitaba a decirles por radio a los aficionados lo que creía de los partidos de «baseball» en que él sólo era un espectador. En 1940 ha echado sobre sus hombros la tarea de llevar a los Piratas de Pittsburgh al campeonato de la Liga Nacional.

Por lo pronto, sus posibilidades de éxito parecen remotos. Los expertos que han estado viendo a los Cardenales en el entrenamiento, dicen que la novena del piloto Ray Blades será la que lleve este año el gato al agua. Por supuesto, esa no es la opinión de Bill McKechnie, «manager» de los Rojos de Cincinnati, quien cree que el «team» tendrá esta temporada por lo menos las mismas posibilidades de victoria que el pasado.

A los Yanquis, por supuesto, la cuestión de quien gane el trofeo en la Liga Nacional, no es cosa que les quite el sueño...

LOS «PITCHERS» DE AHORA SON MALOS Y CAROS

Clark Griffith, uno de los mejores lanzadores de su tiempo y actual propietario de los Senadores de Washington, —se le conceptúa, también como «amigo» de los jugadores hispanos— dice que los «pitchers» de la actualidad no solamente son malos —si se les compara con los de otras épocas— sino también costosos. Hace años —asegura— pudo haber logrado, por la modesta suma de tres mil dólares, un serpentinero de mucha promesa. Ahora sólo ha adquirido por $12,000 —cada uno— un par de lanzadores clase C, de los cuales todo lo que sabe es que son fuertes y saludables y tiran una bola rápida.

Griffith se queja de que ya no hay «pitchers» de la clase de Cy Young —que ganó 512 juegos en 22 años de carrera—; Christy Mathewson, Grover Cleveland Alexander, Walter Johnson y tantos otros. Todos ellos lanzaban cuarenta o más juegos en una temporada y el brazo no se les resistía nunca. Los dos mejores lanzadores de los últimos tiempos—Dizzy y Schoolboy Rowe— no pudieron «aguantar la mecha» más de siete años. Bob Grove y Red Ruffing forman la excepción de la regla.

LA RETIRADA DE «SEABISCUIT»

Charles S. Howard, el feliz propietario de «Seabiscuit» y de «Kayak II», ha anunciado la retirada definitiva del primero de los mencionados «pur sangs», tras su sensacional victoria del dos de marzo en el Handicap de Santa Anita, que le permitió batir el record de ingresos de un caballo que hasta entonces correspondía a «Sin Beau».

Mr. Howard ha manifestado que estaba recibiendo diariamente cientos de cartas de los aficionados al «turf» pidiéndole que retirara a «Seabiscuit» antes de que la edad lo lanzara a una dolorosa decadencia.

Los dos hechos más gloriosos de la carrera del gran caballo fueron su victoria sobre «War Admiral», cuando se estimaba al hijo de «Man o-War» como el mejor «pur sang» de los Estados Unidos y este último triunfo sensacional que le permitió establecer un nuevo record de triunfo para la justa en cuestión y batir por sesenta mil dólares las ganancias de «Sun Beau».

VENCIDO EL YARA POR EL ARTESANO CON SCORE DE 4x3

Hits de Núñez y Suárez dieron la victoria a los de Santiago en el noveno acto del game

S. DE LAS VEGAS.—El club local, Santiago, le ganó un reñido juego el domingo al club Yara, que tomará parte en el campeonato Nacional de Amateur de este año, con anotación de cuatro por tres, al batear de hits, en el noveno Núñez y Suárez para empujar para home las carreras del game.

Hasta el noveno había resultado un duelo de pitcher entre López, de los locales, y Ruiz, de los visitantes, superando el primero, al no permitir más que siete hits y ponchar a siete bateadores, Ruiz, permitió diez hits y ponchó a cinco. El héroe del juego fué Alberto Suárez, segunda base local, quien bateó un two base en el tercero con dos en bases y dar otro hit en el noveno para que anotara Núñez la carrera del game. También le dieron bien a la Wilson, Núñez, Dedric que batearon dos hits cada uno y el propio pitcher López que con un hit en el noveno contribuyó a ganar su propio juego.

Por los visitadores, sólo Sánchez, dió dos hits, y jugó horrores en la tercera, a pesar del error costoso del noveno.

Yara

	V.	C.	H.	O.	A.	E.
Torres, lf	4	1	0	2	0	0
Rivero, ss	5	0	1	1	5	1
Rodríguez, 1ra	3	0	0	7	0	1
Hernández, 2b	4	0	1	4	2	0
González, c	2	0	0	4	0	0
Diosdado, cf-c	4	1	0	4	0	0
Sánchez, 3b	3	0	2	3	2	1
Gutiérrez ,rf	1	0	0	1	0	0
Ruiz, p	4	0	1	0	2	0
García, rf	2	1	1	0	0	0
Rivero, cf	1	0	1	0	0	0
Totales	33	3	7	26	11	3

Santiago

	V.	C.	H.	O.	A.	E.
Núñez, cf	2	2	2	2	0	0
Suárez, rf	4	0	0	1	0	0
Pomares, rf	4	0	0	1	0	0
Betancourt, 3b	4	0	1	2	1	1
Perera, 1b	4	0	1	6	0	0
Cremata, lf	3	0	0	2	0	0
Dedric, ss	4	0	2	6	2	1
López, p	4	1	1	0	3	0
Pérez, xx	1	0	0	0	0	0
Herrera, x	0	1	0	0	0	0
Totales	35	4	10	27	7	2

Anotación por entradas

Yara	000 002 001—3
Santiago	002 000 002—4

MANUEL PERERA,
Corresponsal.

SPORTS DIARIO DE LA MARINA SPORTS
PAGINA CATORCE — LA HABANA, VIERNES, (SANTO), 22 DE MARZO DE 1940 — AÑO CVIII

«Johnny, me sospecho que ese brazo no está nada bien todavía!»—Así le tiene que haber dicho Billy McKechnnie a Johnny Vander Meer, ayer, cuando los criollos lo expulsaron del box a batazos, reproduciendo esta escena que presentamos a ustedes, que se registró el año pasado en Rodland Field, en una de esas tardes miserables del discutido zurdo. Johnny pitcheó ayer dos innings y permitió un total de siete carreras.

VENCIERON LOS CUBANOS EN EL PRIMER MATCH DE LA SERIE AMERICANA, CON SCORE DE ONCE POR SIETE

Los Reds de Cincinnati ofrecieron un buen show a los fanáticos, pese a que aún no está en su forma de mitad de temporada.—Los criollos le dieron duro a Johnny Vander Meer, el héroe de los dos juegos de 0 hits, 0 carreras. Mañana: Walters vs. García

Por PEDRO GALIANA

Los Reds de Cincinnati perdieron su primera salida en la Habana. ¡Y de una manera bastante convincente, por cierto! La Selección Cubana, en gran forma, después de una serie de prácticas de interés, le cayó encima a Paul Derringer, Johnny Vander Meer y el novato Riddle, y aprovechando que estos tres hurlers rojos no pusieron en sus lanzamientos todo lo que tienen, les batearon con libertad para anotarles once carreras con quince hits. El Cinci, apoyado en su racha de los últimos días, le bateó también fuertemente a Tomás de la Cruz, Agapito Mayor y Manolo Fortes, pero, su esfuerzo no pasó de siete carreras y nueve hits y esto le hizo perder su primer match de la serie internacional, con score de 11-7.

Una concurrencia de 8,000 personas, aproximadamente, se congregó en el parque para presenciar el retorno de los «Bolshevikes», que llevaban 32 años de ausencia por estos contornos. Y ese público se mantuvo animado durante toda la tarde, mientras los nuestros ligaban batazos oportunos, y, anotaban con frecuencia a costa de los mejores pitchers del «Querido Cinci».

En medio del pic-nic que se registró en el field, Alejandro Crespo, que luchó hasta el último momento por el champion bate del campeonato profesional celebrado en el Invierno, resultó la figura máxima, habiendo pasado de lo ridículo a lo sublime al iniciar un ataque feroz que le permitió empujar cinco de las once carreras del team local. En el segundo inning, un batazo fácil de Ival Goodman, con un hombre en primera y un out, se le perdió en el sol al veloz left fielder criollo, y el slugger cincinatense consiguió un triple, empujando una carrera, cuando debió haber sido el segundo out de la entrada.

Cuando se completó ese inning y se vió que la «ceguera momentánea» de Crespo había proporcionado dos carreras al Cincinnati, el público lo silbó intensamente, mientras el joven player se dirigió al dougout, y poco faltó para que le pidiesen el pellejo... A partir del cuarto acto, empero, Crespo se negó a representar por más tiempo el role de MR. HYDE, y haciendo un DOCTOR JEKYLL interesantísimo, proporcionó con su hitting sorprendente el triunfo del team, empujando la mayor parte de las carreras con sus batazos.

Su mejor esfuerzo en este sentido se produjo en el sexto acto, cuando con dos outs, las bases llenas y «No-hits, no-run» Vander Meer en el box, se llevó en claro al left fielder de los visitantes para anotarse un espectacular homer que limpió las bases...

Aplausos estruendosos se escucharon en los stands en esos instantes y el nombre de Crespo fué pronunciado con orgullo por los entusiastas, mientras las más altas figuras de nuestro baseball le anunciaron regalos de 10 a 15 pesos por su hazaña. Los mismos players del Cinci quedaron admirados—no ya del hitting del criollo, sino de su brillante corrido de bases—y los cronistas visitantes pidieron informes detallados de sus facultades para anunciarlo hoy a todos los Estados Unidos, que en el baseball cubano hay un «galgo» formidable, que puede enviar cualquier lanzamiento a lo más profundo de un field.

Dieron buen show

Como resultaría ridículo tratar de afirmar aquí que el Cincinnati jugó en forma de mitad de temporada, creemos sintetizar la presentación de los campeones de la Liga Nacional diciendo que ofrecieron un buen show al público.

Sin matarse, como pudieran hacerlo por los meses de Julio, Agosto y Septiembre, cuando una victoria o derrota les puede significar el pennant, y mostrando visiblemente que aún no están «listos para pelear» como campeones, los Rojos ofrecieron un buen show al público, tratando de ganar el juego, pese a la brillante demostración que brindaron los atletas cubanos. Batearon fuertemente cuando los lanzamientos de los pitchers rivales les vinieron a la medida, realizaron dos o tres jugadas de interés y cambiaron sus pitchers cuando se vió claramente que sus curvas y rápidas no tenían pimienta suficiente para causarles daño a los nuestros.

Todo esto es notable, si se tiene en cuenta que el equipo fué a La Tropical con sólo tres horas de estancia en Cuba. Los rojos llegaron a la Habana a las nueve de la mañana, salieron de los muelles a las diez, después de pasar por el protocolar proceso de la Inmigración, estuvieron en el Hotel Nacional hasta las doce y media y en seguida marcharon hacia el parque, donde trataron de proporcionar a los que madrugaron una buena impresión de sus batazos. (Lombardi envió un lanzamiento de Jim Turner hacia el anuncio de la Cristal que está al lado de la pizarra anotadora).

El match comenzó inclinándose hacia los campeones. En el primer inning no se registró nada de particular; pero, en el segundo surgió el «priving» de Crespo y surgieron dos buenas anotaciones rojas...

Lombardi disparó un fuerte rolling por el box, perforando a Tomás de la Cruz; pero, su enorme lentitud le brindó a Strike Valdés la oportunidad de completar la jugada y fué out. Craft recibió un dead ball. Entonces Goodman elevó un fly por el left field. Largo pero fildeable. Crespo le corrió primero hacia delante. Después hacia atrás, y, cuando se dió exacta cuenta de lo que estaba pasando, la pelota se lo llevó por completo, concediéndole un tribey a Goodman. Esto empujó la carrera de Craft. Phillips siguió con un single por el box, y anotó Goodman.

Los cubanos le hicieron una carrera a Derringer en esa misma entrada. Crespo y Castaños fueron outs; pero, el Pollo tocó una plancha preciosa que se transformó en hit, se robó la segunda y cuando Phillips cometió un error sobre el batazo de Fermín Guerra, anotó la primera carrera de los criollos.

En el tercero, el Cinci hizo dos más para ponerse a tres carreras de ventaja. Billy Werber recibió la base. Joost pegó un tubey. Mike McCormick fué out en fly al right, anotando Werber en el pisa y corre. Frank McCormick se embasó por error del short cubano, y cuando Lombardi fué out en primera, sin asistencia, Joost pisó la goma.

Derringer dió un escón en el tercero; pero, encontró dificultades en el cuarto, permitiendo dos carreras. Crespo abrió con un tribey. Castaño lo empujó con un hit. El Pollo Rodríguez forzó a Castaños en segunda, en una gran jugada de Werber. Fermín Guerra bateó de hit al left. Strike Valdés forzó al Pollo en tercera, de Derringer a Werber. Julio Rojo salió a batear por Tomás y conectó un hit al center, para empujar la carrera de Fermín. El inning terminó cuando Vargas murió en fly al center.

En el quinto, los criollos volvieron por la picada, anotando dos más por doble de Crespo, un single de Castaño y un lindo tubey del Pollo Rodríguez, y en el sexto aseguraron definitivamente el desafío, fabricando un rally de cinco carreras que lució impresionante en todos sentidos.

En este rally, incidentalmente, Johnny Vander Meer, el héroe de los juegos perfectos, estaba en el box del Cincinnati, a donde había ido enviado por Bill McKechnnie en el quinto acto.

Strike Valdés comenzó esa entrada con un ponchado. Agapito Mayor recibió la base. Vargas bateó un hit por el short. Correa lo forzó en segunda, de Phillips a Joost, poniendo el inning en dos outs. En estas condiciones, Linares recibió un dead ball, y cuando Vander Meer le pasó una recta baja a Crespo ,el joven outfielder cubano engarzó admirablemente la pelota para enviarla hacia lo más profundo del left field por un home run. Fué un batazo formidable que llenó de alegría los stands.

Castaños alcanzó un hit por el short. El Pollo Rodríguez recibió la base, y cuando Fermín Guerra bateó de hit, entró el champion-bat de Cuba.

Aquí McKechnnie consideró que Vander Meer había recibido suficiente castigo y lo reemplazó por el novato Riddle, un producto del club Indianápolis, quien inmediatamente puso coto a la ofensiva de los cubanos, sacando a Strike Valdés por el tercer out.

Ultimo esfuerzo

Con Mayor en el box, los Reds hicieron un noble esfuerzo en el séptimo de la suerte, y lo expulsaron del box, nivelando el score, con un rally de tres carreras.

Werber comenzó la entrada ponchándose. Joost bateó de hit al center. Mike McCormick recibió la base y cuando su tocayo Frank disparó un doble por el center, anotó Joost. Hersberger, que jugaba por Lombardi, disparó un hit al center, y anotaron los dos McCormick para poner el score 10 por 7.

En estos momentos Luque hizo un cambio oportuno de pitchers, y Manolo Fortes, que se hizo cargo de los lanzamientos, dominó a Craft y a Wally Berger, para completar los tres outs.

El team cubano hizo una carrera más, en el séptimo, por singles de Fortes y Varguitas, unidos a bases por bolas que recibieron Linares y Crespo.

MAÑANA: Segundo juego de la serie. Bucky Walters pitcheará por el Cincinnati, mientras Cocaína García lanza por los criollos.

Véase el score del juego de ayer:

CINCINNATI

	V.	C.	H.	O.	A.	E.
Werber, 3a	4	1	1	3	2	0
Joost, 2a	5	2	2	2	2	0
M. McCormick, lf	4	1	0	1	0	0
F. McCormick, 1a	5	1	1	8	0	0
Lombardi, c	3	0	0	2	0	0
Craft, cf	2	1	0	2	0	0
Goodman, rf	2	1	2	1	0	0
Phillips, ss	4	0	2	2	1	1
Derringer, p	2	0	0	0	1	0
Vander Meer, p	1	0	0	0	0	0
Hershberger, c	1	0	1	2	1	0
Berger, rf	1	0	0	1	0	0
Riddle, p	1	0	0	0	1	0
Totales:	35	7	9	24	8	1

CUBA

	V.	C.	H.	O.	A.	E.
Vargas, cf	5	1	2	3	0	0
Correa, ss	5	1	0	2	7	1
Linares, 1a	3	1	0	12	0	0
Crespo, lf	4	3	3	2	0	0
Castaños, rf	5	2	3	2	0	0
Rodríguez, 3a	4	1	2	2	3	0
Guerra, c	5	1	2	3	1	0
Valdés, 2a	5	0	1	1	1	0
De la Cruz, p	1	0	0	0	2	0
J. Rojo (1)	1	0	1	0	0	0
A. Mayor, p	0	1	0	0	1	0
M. Fortes, p	2	0	2	0	0	0
Totales:	40	11	15	27	15	1

Anotación por entradas:

Cincinnati	022 000 300— 7
Cuba	010 225 10x—11

Sumario:

Carrera sempujadas: I. Goodman, Phillips, M. McCormick, Lombardi, Castaños, Rojo, Rodríguez, 2; A. Crespo, 5; Guerra, F. McCormick, Hershberger, 2. Two base hits: Joost, Phillips, Goodman, Crespo, A. Rodríguez. Three base hits: Goodman, Crespo. Home run: A. Crespo. Bases robadas: A. Rodríguez, Vargas. Double plays: Correa a Linares; Correa a Guerra a Rodríguez a Valdés. Struck outs: De la Cruz, 1; Derringer, 2; Mayor, 2; Vander Meer, 1; Riddle, 1; Fortes, 0. Bases por bolas: De la Cruz, 2; Derringer, 1; Mayor, 2; Vander Meer, 2; Riddle, 2; Fortes, 0. Dead balls: De la Cruz, a Craft; Vander Meer, a Linares. Tiempo: 2 horas y 17 minutos. Umpires: Klemm, home; Rodríguez, Magriñat y Goetz, bases. Anotador: Julio Fránquiz. Observaciones: Hits a De la Cruz, 5 en 4 innings y 17 veces al bate; a Derringer, 5 en 4 y 18 veces al bate; a Vander Meer, 7 en 1 y un tercio y 12 veces al bate; a Mayor, 4 en 2 y un tercio y 10 veces al bate. Ganó Mayor. Perdió Vander Meer.—Marzo 21, 1940.

POR SER HOY VIERNES SANTO, NO SE DARA FUNCION EN EL HABANA-MADRID; GRAN PROGRAMA PARA EL SABADO 23

Tres magníficos partidos. En el turno intermedio Onaindía y Benitín sostendrán una lucha de gran interés.

Respetando la solemnidad de Viernes Santo, no habrá función hoy en el Habana-Madrid. Pero mañana sábado de Gloria se reanudarán las fiestas de pelota vasca con un espléndido programa:

En el turno intermedio se presentarán en cancha dos grandes parejas. Iturrino y Rementería, Onaindía y Aníbal lucharán en ese turno y no puede negarse que se trata de un encuentro de alto voltaje.

Benitín se encuentra en plenitud de juego. Su adelanto notable lo ha llevado a luchar con los mejores pelotaris y hoy se somete a una buena prueba pues tendrá que batallar nada menos que con Onaindia. El Chato podrá auxiliar muy bien a Iturrino pero no debe olvidarse que Aníbal también pesará en un match de esta clase.

Mañana hablaremos con más extensión de los otros partidos de este notable programa.

Programa de la función de mañana

Primer partido a 25 tantos:
Salvador y Uria, blancos, contra Pascau y Cubota, azules. A sacar ambos del cuatro catorce y medio.

Primera quiniela a 6 tantos.
Salvador, Pascau, Uria, Constante, Iturrino y Onaindia.

Segundo partido a 30 tantos:
Iturrino y Rementería, blancos, contra Onaindia y Aníbal. A sacar ambos del cuadro catorce y medio.

Segunda quiniela a 6 tantos.
Montes, Constante, Malluquiza mayor, Rementería, Aníbal y Azpeitia.

Tercer partido a 30 tantos:
Montes y Malluquiza mayor, blancos, contra Constante y Azpeitia azules. A sacar ambos del cuadro catorce y medio.

Resultado de la función de ayer

Primer partido

Hermanos Mallucas, blancos	24
Pedrito y Cubota, azules	25

Primera quiniela

Ganador: Epifanio.

Segundo partido

Salvador y Epifanio, blancos	29
Iturrino y Rementería, azules	30

Segunda quiniela

Ganador: Gayarre.

Tercer partido

Onaindia y Aníbal, blancos	26
Montes y Gayarre, azules	30

EL MANAGER DE LOS "RED SOX" NO LO DEJARA IRSE

George Susce firmó ayer con los Atléticos, después de ser libertado por el Pittsburgh

(DESDE LOS TRAINING CAMPS)

SARASOTA, Fla., marzo 21. AP.—Dominic DiMaggio será el único novato que vestirá el uniforme de los Red Sox en 1940. El manager Joe Cronin, después de examinar detenidamente a todos sus novatos, ha decidido incluírlos en sus sucursales de Durham y Rocky Mount. Los novatos que supervivan en esta oportunidad, es posible que pasen al Louisville o Little Rock la próxima semana.

Sin embargo, la impresión existente, es que DiMaggio quedará con el equipo durante 1940.

SAN LUIS BROWNS:

SAN ANTONIO: Tex.—Para fortalecer su departamento de catchers, ya que Joe Gleen continúa sin firmar, el equipo de San Luis, firmó a George Susce, dejado en libertad recientemente por los Pittsburgh Pirates.

CHICAGO CUBS:

SAN BERNARDINO, Calf.—El pitching es el problema que confronta Gabby Hartnett Clay Bryant que pitcheó solamente 31 innings el año pasado, ha vuelto a sentirse mal el brazo de lanzar. Vance Page no pudo jugar hoy contra los Piratas, por igual causa de lo mismo se quejan los novatos Jake Mooty y Vern Olsen.

CLEVELANDS INDIANS:

FORT MYERS, Fla.—Un pitcher relevo sensacional en 1938 y regular excelente en 1939, Johnny Humphries declaró hoy que sería uno de los regulares del Cleveland en 1940. En siete innings que lanzó en juegos de exhibición, sólo permitió cuatro hits dos bases por bolas y nadie ha llegado al home.

PILADELFIA PHILS:

HOLLYWOOD, Fla.—Aunque ayer perdieron contra los Reds del Cincinnati, Kirby Higbe ofreció una bonita exhibición de pitching, permitiendo sólo un hit durante tres innings, sin que nadie pasara de segunda.

SAN LUIS CARDS:

SARASOTA, Fla.—Una rección de gran alegría, produjo en el campo de entrenamiento de los Cardenales la noticia de que Joe Medwick había salido de San Luis al objeto de ponerse al habla con Branch Rickey.

WASHINGTON SENATORS:

ORLANDO, Fla.—Comentarios sobre el retorno de Zeke Bonura a los Senadores de Washington, fueron oídos hoy en el campeonato de entrenamiento de éstos. Se asegura que Bonura aceptó los términos ofrecidos por el presidente Clark Griffith, de acuerdo con una operación que vuelve el paso de algunos novatos a los Gigantes de New York.

FILADELFIA A-S.:

LOS ANGELES, Calif.—Al Brancato, un producto de del South Filadelfia Sandlots, que Connie Mack acordó a probar a última hora, está rindiendo buenos dividendos en la tercera base de los Atléticos. Ayer conectó un buen doblete, para dar, temporalmente, el dead a su club.

BROOKLYN DODGERS:

CLEARWATER, Fla.—Los Dodgers de Brooklyn descansaron hoy y no tuvieron que vestir el uniforme para juegos de exhibición. Los muchachos se fueron a pesar, jugar golf y otros a dormir tranquilamente.

Mañana jugarán aquí contra los Cardenales de San Luis.

NEW YORK GIANTS:

WINTER HAVEN, Fla.—La lluvia detuvo hoy el juego entre Gigantes y Tigres en el cuarto inning, aunque el sol brilló para Bill Terry y su equipo.

Carl Hubbell blanqueó a los Tigres, ponchando a cuatro y permitiendo solamente dos hits en los tres primeros innings, y esto fué motivo de satisfacción para los Gigantes. Estos marcaban el lead 6 a 0, cuando llegó la lluvia, debido principalmente a jonrones de Frank Demaree y Harry Danning.

TRES EMPATES EN EL TORNEO DE AJEDREZ DEL DEPENDIENTES

Es interesante la justa que se ofrece en los salones del Dependientes entre muchachas

Con extraordinaria concurrencia se sigue celebrando, en los salones principales de la Asociación de Dependientes del Comercio de La Habana, el Segundo Torneo Nacional de Ajedrez Femenino, de la Federación Cubana de Ajedrez, bajo la dirección del señor José Víctor Regueiro. Actualmente se encuentran en el primer lugar del torneo, empatadas, con todas las partidas ganadas, las señoritas María Teresa Mora, Sarah Castellón e Hilda Regueiro. En el cuarto lugar se encuentra la señora Caridad Ajamil de Pazos con una partida ganada. Esta noche se enfrentarán a las ocho y media, Juana Rosa Martínez con Ernestina Otero, María Amelia Reyes Gavilán con Liana Koltanowski. Hilda Regueiro con María Teresa Mora, y Sarah Castellón con Caridad Ajamil de Pazos.

Otra justa que apasiona a los ajedrecistas habaneros es la del Cuadro de Honor del cincuentenario Club de Ajedrez de La Habana, al frente de la cual se encuentran Orlando Domínguez, Celestino González, José García, doctor Mario E. Boza, Nicolás Steiner, Domingo Bolet, doctor Angel de Albear, Daniel Piquer, Ernesto Otero y Miguel B. Alemán. Dentro de breves días, después que se celebren varios matches contratados, muchos de los puestos serán adjudicados a otras personas, y es muy posible que surjan a la lista de los diez más fuertes entre los activos, nombres bien conocidos como los de Paz, Larremendía, Guzmán Rodríguez, Bou Morales, etc.

La misma institución, que cumplirá 55 años de existencia el 14 de abril próximo, está enfrentándose con el Club de Boston, campeón de la ciudad, en un match por correspondencia aérea.

Juegan: Weaver W Adams con Miguel B. Alemán, Francisco Planas con Oscar Shapiro, Gerhard Katz con José Paz, Jorge Bou Morales con Norman E. Ward, Charles S. Jacobs con Rogelio Caparrós y Guzmán Rodríguez con W. M. Parker.

Todos estos son valores indiscutibles de ambas instituciones, por lo que el match promete ser muy interesante, y un nuevo éxito para las Federaciones de Cuba y los Estados Unidos de Norteamérica, patrocinadoras del evento.

M.E.C.D. 2016

HABRA CARRERAS DE CABALLOS, DE VERANO, BAJO CONTROL DE LA "DGND"

SE LLEVARA A EFECTO MAÑANA, SABADO, EL GRAN PROGRAMA DE TRACK DE LOS CARIBES

El próximo sábado, comenzándose a las tres, se llevará a efecto en el Stadium Caribe, el field day interfacultades de 1940 de la Universidad. Un grupo numeroso de caribes y catlistas, ofrecerán un interesante programa que constará de 25 eventos y se extenderá hasta las seis de la tarde.

El horario y los entries por eventos serán los siguientes:

Horario para las competencias de atletismo Interfacultades de categoría libre que se celebrarán el día 23 de marzo de 1940

3.00 Salto alto.
3.00 Lanzamiento de la bala.
3.00 Carrera de 110 metros con obstáculos.
3.15 Carrera de 50 metros planos (femeninos).
3.20 Carrera de 100 metros planos.
3.30 1,500 metros.
3.45 Lanzamiento de la jabalina.
3.45 Lanzamiento de la jabalina (femenino).
3.45 Carrera de 400 metros planos
3.50 Salto largo con impulso.
..00 Carrera de 3,000 metros.
4.15 Relevos de 4 por 200 para Escuelas Normales.
4.20 Salto alto con garrocha.
4.20 Lanzamiento del disco.
4.20 Lanzamiento del disco (femenino).
4.30 Carrera de 100 metros planos (femenino).
4.40 Carrera de 200 metros planos.
4.50 Carrera de 800 metros.
4.55 Triple salto.
5.00 Lanzamiento del martillo.
5.00 Carrera de 400 metros con obstáculos.
5.15 Relevos de 4 por 100.
5.30 Relevo mixto (25, 500, 75 y 100 metros), (femenino).
5.45 Relevo de 4 por 100 metros para Escuelas Normales.
6 00 Relevo mixto 100, 200, 300 y 400 metros.

ATLETA QUE HAN DE COMPEIR POR LAS DISTINTAS FACULTADES

Carrera de 100 metros:
R. Rivero, Derecho.
F. Armenteros, Derecho.
S. Ferrer, Derecho.
A. Alvarez, Medicina.
G. Sampedro, Ingeniero
R. Baltar, Instituto, (exhibición).

Carrera de 400 metros:
J. Abreu, Derecho.
J. Pelleyá, Derecho.
R. Sánchez, Medicina.
F. Rivero, Derecho.
R. Mignaray, Derecho.
A. Radelat, Derecho.

Carrera de 1,500 metros:
F. Cauzo, Derecho.
J. Rivacoba, Ingeneiero.
M Harrington (exhibición).

Carrera de 110 metros con obstáculos:
E. Muñoz, Medicina.
M. Ramírez, Derecho.
M. Delgado, Derecho.
A. Castañeda, Derecho.
P. Páez, Ingeniero.
G. Alvarez, Medicina.

Carrera de 200metros:
F. Rivero, Derecho.
R. Armenteros, Derecho.
S. Ferrer, Derecho.
J. Pelleyá, Derecho
G. Sampedro, Ingeneiero.
R. García, Medicina.

Carrera de 800 metros:
W. Tollaksen, Derecho.
H. Lavernia, Derecho.
J. Abreu, Derecho.
J. Jiménez, Ingeniero.
J. Pelleyá, Derecho

Carrera de 3,000 metros:
J. Rivacoba, Ingeniero.

Carrera de 400 metros con obstáculos:
G. Portela, Derecho.
A. Páez, Derecho.

Carrera de 50 metros (femenino):
B. Rodríguez, Derecho.
P. Goicoechea, Medicina.
O. Azcuy, Medicina.
D. Rivera, L. y Ciencias.
O. Lezcano, Derecho.

Lanzamiento de la jabalina (femenino):
B. Rodríguez, Derecho.
M. A. González, L. y Ciencias.
L. Beuseleu, Medicina.

Lanzamiento del disco (femenino):
D. Rivera, L. y Ciencias.
M. A. González, L. y Ciencias.
L. Beuseleu, Medicina.

Carrera de 100 metros (femenino):
B. Rodríguez, Derecho.
O. Azcuy, Medicina.
G. Legoñaa.
L. Beuseleu, Medicina.

CARRERAS DE RELEVOS FEMENINOS

Team B.:
1—P. Goicoechea.
2—D. Rivera.
3—O. Azcuy.
4—G. Legakoa.

Team B.:
1—O. Lezcano.
2—M. A. González.
3—L. Beuseleu
4—B. Rodríguez.

NOTA:
Actuarán los mismos jueces que en el de las competencias juniors Interfacultades celebradas el pasado sábado.

Hoy se sabrá si el jugador ecuatoriano, Suárez, debutará el domingo

AMATEURS ACES por DAN

—Lució el team cubano.
—Y prueba nuestra clase.
—Mitin de pelota, el martes.

La selección Cuba no mostró mucho team work en su primera salida frente a los ases de Puerto Rico; pero aun así, los muchachos lo hicieron admirablemente, y esto confirma nuestra impresión de que una selección cubana, bien dirigida y con excelente training, podrá conquistar a los mejores equipos de Centro América... Cuba ha perdido en basket internacional en sus últimas salidas olímpicas... Los muchachos perdieron en Salvador y en Panamá; pero, hoy en día hemos progresado, registrándose un adelanto interesante en atletas como Pepe Menéndez, Fico López, Jorge Jarro, los hermanos García y Mencía Cancio Bello, que, o bien no fueron a esos países o no estaban hechos aún, y esto nos capacita para conquistar a los mejores players de Méjico, Panamá y Puerto Rico.

o O o

Fico López estuvo en Panamá y no pudo probar sus condiciones... Hoy día, el orgullo del Cubaneleco está en una forma tal, que le puede confectar tres o cuatro goals al mejor guard de Centro América por muy bueno que éste sea... Pepe Menéndez, que fué otro de los que no pudo probar su clase en Panamá, ha mejorado igualmente, y Mosquito Ordeñana, queriendo jugar unido a sus compañeros, es una estrella indiscutible del piso, a la que hay que respetar en todos los órdenes... Los hermanos García, que se llevan estupendamente cuando trabajan unidos en el floor, representan una contribución que no fué utilizada en pasadas competencias... Lo mismo que Jorge Jarro, Sanjurjo y otros más, y cuando estos muchachos, entrenados por coaches como Cappy Campuzano y Raúl Canosa, compitan frente a esos conjuntos que nos han conquistado en otras ocasiones, tenemos la completa seguridad de que la historia podrá ser bien distinta.

o O o

Armandito Cuervo parece encontrarse en un descenso de juego en estos últimos días... Desde que se inició la serie internacional no ha sido el mismo del campeonato Nacional, y su precioso juego de pases ha sufrido una merma considerable con el resultado de que no ha podido ayudar a la Selección... Pepe Menéndez ha mejorado, en cambio, lo mismo que Menda Cancio Bello... El team cubano debe jugar todavía más, y nadie debe extrañarse si mañana dispone del conjunto portorriqueño, para ganar la serie invicto... Puerto Rico pensaba marcharse con todos los trofeos en el bolsillo; pero, aparentemente, en esta segunda serie tendrá que esperar un poco más... Venezuela está tratando de conseguir la visita de un team de basket a sus playas... Y pudiera ser que el Vedado Tennis fuese invitado... También existe la posibilidad que el team femenino de La Milagrosa haga un viaje al extranjero... La invitación llegó hace ratos a la Habana.

o O o

Vitico Muñoz cree decidido ya su cuadro de outfielders para la temporada... Morales patrullará el center... Osuna ocupará el right y Dennis el left... El resto del infield también parece decidido por el momento... Napoleón Reyes cubrirá el primer saco, Pérez, trabajará en la intermedia, el Polaco Díaz será el antesalista y González jugará el short... Tata Hernández será el catcher con Del Monte, Veguita, Miyar, Guedes y Hernández como pitchers... Vitico cree que Del Monte será su pitcher favorito en los terrenos del Vedado y del Cubaneleco, donde el aire aumenta la velocidad de los lanzamientos... Hoy vence el plazo de inscripción para el campeonato Nacional amateur de baseball, y el martes se efectuará la reunión de los delegados... El rubio Manolo Quintela tiene la firme esperanza de registrar un gran año en la Liga Nacional en 1940... Está practicando con más entusiasmo que nunca, y la verdad es que hasta ahora no ha encontrado pitcher que pueda detenerle... Quintela lució mucho el año pasado y lógicamente debe progresar en la próxima.

o O o

El Habana Yacht Club ha anunciado su intención de participar en el campeonato de base ball que organizará este año el Big Five. Y Jorge Mena nos asegura que volverá a recordar sus días del colegio jugador en la competencia, pitcheando con seguridad y bateando en los momentos... Perico Cardoso pudiera ser el coach de pelota de los yatistas si los muchachos se deciden a ingresar definitivamente en la competencia.

SORTEOS BENEFICOS

488
660
674

ITUARTE Y URIONA GANARON EL ESTELAR EN LA IGUALADA A 29

Ituarte y el moro fueron en pocos momentos del tanto 26 al 30, dejando a Ibarlucea y al Kanguro petrificados en el mosaico 29. Uriona fué el que mejor jugó. Ituarte tiró un remate del otro mundo. El sábado: Pistón contra Guillermo.

—Por Eladio Secades—

Es difícil que se rueden cuatro cartones con más rapidez que la empleada por Ituarte y Uriona en el final del estelar de anoche, para ir del número 26 a la meta, mientras el Tarzán de las selvas vascas y el Kanguro se quedaban como petrificados en el tanto 29. Fué el desenlace ideal para esos bajistas heroicos que no andan creyendo en tapes y que se resignan a morir abrazados a las traviesas... Los catedráticos necesitarán el recogimiento místico de hoy a modo de sedante que les aleje del recuerdo de este final de fotografía que dejó huellas de irreparables quebrantos... Y lo que debe dar a esas pérdidas un sabor inconsolable, es que las dos vueltas, la primera que fué violenta y la segunda, que fué terrible, acontecieron sin jugar gran cosa a la pelota. De los cuatro, el que mejor jugó fué Uriona. Los perdedores no han hecho nada. Ni Ibarlucea con su poder, ni Ermúa con su constancia. Ituarte no consigue la reacción total. No acaba el Sonámbulo de encontrar el trillo claro que pueda devolverle a la cúspide. Sin embargo, el de Ituarte es el tipo de pelotari a quien pueden perdonársele muchos errores, todos los que pueda tener en un partido, a cambio de una jugada. Y el remate de dos paredes que sobre resto de saque tiró «buruandi» precisamente en la ascensión vertiginosa de su color, valió el partido todo... Y acaso muchos espectadores estén de acuerdo conmigo y hasta abunden en la tesis añadiendo que justificó el precio de la entrada. Fué un remate perfecto. Unas dos paredes mejores que esas no las puede tirar ni el que inventó la pelota. Ni con más rapidez, ni con más precisión, ni con más arte pelotístico. Ibarlucea, que comprendió en seguida que Ituarte al restar iba a tirar jugada al ángulo, apuró el paso, pero de pronto frenó en seco, porque la pelota apenas salió del canasto de José María, ya estaba sacando ruido en el enrejado.

Ituarte y Uriona, mal aquél y bien el otro, estuvieron adelante después del empate a 11. En la última decena entraron también con superioridad numérica, (22-25) pero Ibarlucea y Ermúa les dieron alcance en el tanto 25. Vuelven a coincidir blancos y azules en 26 y de aquí Ibarlucea y el Kanguro van derechos al 29. Todo ello, lo repito, sin excesos, sin alardes, sin nada de particular.

El partido, naturalmente, luce acabado. Y no fué mayor la catástrofe de los catedráticos porque en 29 por 26 se pedían pocas traviesas... Algunas empezaron a solicitarse cuando Ituarte restó el saque de Ibarlucea y tiró el remate que ya he mencionado y elogiado, ascendiendo al escalón 27. El resto fué breve. Fué como una pesadilla... Ituarte sacó, librando y la pelota, caprichosamente, dió un bote que se llevó en claro al Kanguro. Iniciado apenas el peloteo del tanto siguiente, Ermúa pierde una bola de bote-corrido con el revés y se ilumina en el alto trono del viejo Resti la igualada trágica...

A 29 iguales Ituarte entró de revés, pegó fuerte al rebote. Ermúa se adentró, calculando que la pelota iba a achicarse, pero salió un rebote bajo y largo, sobre el cual Ibarlucea hizo falta, perdiendo el tanto y el partido...

En términos generales, el partido distó bastante de merecer el calificativo de brillante. El que mejor estuvo fué Uriona, que ya parece en condiciones de reaccionar de la mala racha y recobrar su paso de peloteador infatigable.

Gabriel y Hugues se quedaron en 17 tantos en el primero, contra Creus y Trecet.

Eusebio llegó ayer de México, en compañía de su esposa. A pesar del tiempo que hace que se mantiene alejado del deporte, Eusebio conserva la línea de atleta. Hasta produce la sensación de que se encuentra en training. ¿Volverá a la cancha? Por ahora, ni pensarlo. Eusebio dejó su puesto entre los tres mejores zagueros del mundo, para dedicarse al comercio. Cuando en el jai alai todo le sonreía, cuando estaban en sazón sus facultades (¡qué derecha!) hizo mutis y ahora le dedica todo el tiempo y todas las energías a la dirección de una industria propia en la República Mexicana.

Eusebio estará algunos días entre nosotros, en deliciosa calidad de turista. Pero entre el equipaje trae una cesta vieja y a lo mejor cualquier tarde se anima y va al Palacio de los Gritos a sudar un poco y a ver cómo anda el rifle y la vista.

La retirada de Eusebio es lamentable de veras. Es lamentable, porque hoy más que nunca hace falta un zaguero de su juego... Y también porque es de los que han sabido llegar a la otra orilla sin manchar el plumaje...

La cartelera del Sábado de Gloria la respalda un estelar formidable. Pistón y Ecenarro contra Irigoyen y Guillermo. Este mismo partido lo ganó Pistón hace pocas noches, a 29 iguales, pero llevando al Kanguro en vez de al león...

SPORTS **DIARIO DE LA MARINA** SPORTS

AÑO CVIII — LA HABANA, VIERNES, (SANTO), 22 DE MARZO DE 1940 — PAGINA QUINCE

SENTENCIADO UN BOXER

NEW YORK, mazo 21. AP.—Solly Seeman, en un tiempo contendiente por la faja mundial de los light weights y comprometido en un robo de $1.00,000 en bonos, fué sentenciado de hoy a dos años de prisión po el juez federal John C. Knox.

JAI ALAI

Programa de la función de esta noche a las 8.30

Primer partido a 25 tantos:
Egoscue y Gutiérrez, blancos, contra Labat y Goitia, azules. A sacar ambos del cuadro diez.

Segundo partido a 30 tantos.
Pistón y Ecenarro, blancos, contra Irigoyen III y Guillermo, azules. A sacar los primeros del 10 y los segundos del nueve y medio.

Tercer partido a 30 tantos:
Guruceaga y Azpiri, blancos, contra Elizondo y Celaya, azules. a sacar ambos del cuadro diez.

Resultado de la funcion de anoche.

Primer partido

	Tantos.
Gabriel II y Hugues, blancos.	17
Creus y Trecet, azules	25

Ganador: azules.

Primera quiniela

Ganador: Ituarte.

Segundo partido

	Tantos.
Ibarlucea III y Ermúa, blancos	29
Ituarte y Uriona, azules	30

Ganador: azules.

Segunda quiniela

Ganador: Andrés.

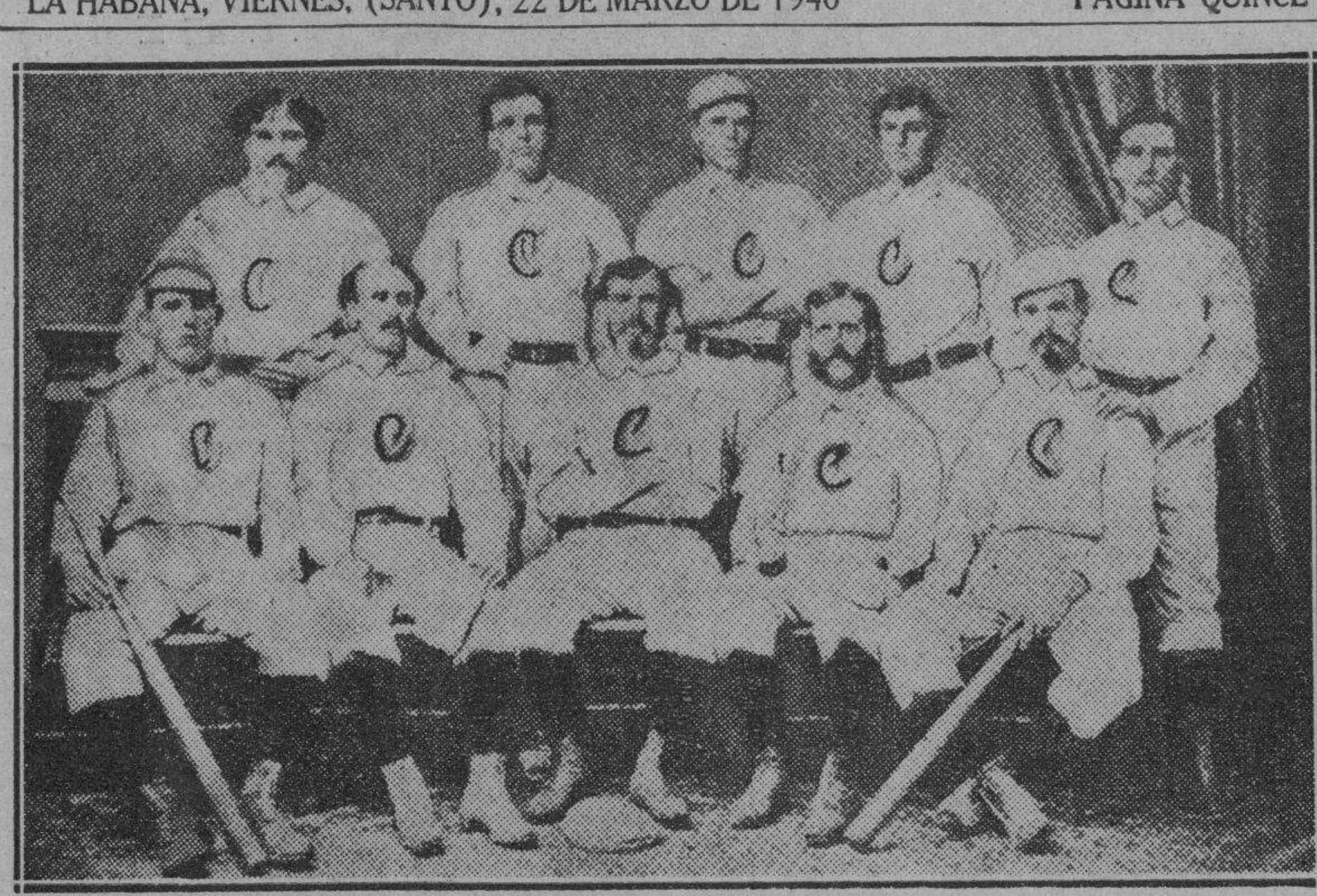

Estos señores barbudos y bigotudos, con muy poco aspecto de atletas, habrán temblado de indignación en sus tumbas o en su retiro de ancianidad, al conocer la derrota sufrida ayer por el team de la Ciudad Reina en el Stadium Tropical, a manos y bates de unos criollos llenos de coraje y de agresividad. Son ellos los integrantes de aquel famoso Cincinnati Red Stockings del pasado siglo, que mantuvieron el invicto a través de más de cien encuentros. Exhumada esta foto del archivo de un antiguo compañero en la crónica de sports, Llillo Jiménez actualmente Jefe de Redacción del DIARIO DE LA MARINA), tiene la finalidad de probar que «las apariencias engañan» y que bajo las figuras de hombres de ciencia, de horteras y de bolshevikis, hubo bateadores formidables y fielders sensacionales...

ELLO DEPENDERA DE LA FORMA QUE ACUSE EN LA PRACTICA QUE HARA EN EL CAMPO ARMADA HOY POR LA TARDE

El muchacho se queja del catarro que tiene, y de los zapatos. El otro jugador, el español Miranda, sí debutará contra el team de la Juventud. La recolecta de Requejo. Otras notas

Por «PETER»

Tenemos casi la seguridad de que el domingo debutará en las filas del Hispano el jugador español Jorge Miranda. Habíamos quedado en que este equipier hispano debutaría conjuntamente con Suárez Rizzo, que llegó la noche del sábado, pero en realidad, el alto mando del club de los jerseys negro y amarillo, no sabe si el jugador ecuatoriano también podrá hacerlo. Este extremo se decidirá en la práctica que harán los «Tigres» esta tarde, en el Campo Armada.

El jugador ecuatoriano, Suárez, ha llegado a la Habana con grippe. Y en las prácticas iniciales, aun cuando es muy cierto que se ha podido advertir en él que es un jugador bastante bueno, porque tiene gran dominio del balón, se advierte, sin ser muy entendido en la materia, que no está en forma. El mismo así lo comprendió y lo achacó al estado catarral que lo deprime algo, y también se estuvo quejando de los zapatos, que no le asentaban bien. Juan Arenas, el entrenador del equipo, le ha mandado arreglar los zapatos, pues cree que el defecto lo tiene en los tacones, y entonces practicará, repetimos, esta tarde. Si la prueba es buena, debutará el domingo, y si no, habrá que esperar quince días más, que será tiempo suficiente para que recobre su standard de juego. Decimos quince días, porque en la jornada del último domingo de marzo, les toca descansar a los hispanófilos.

El jugador Requejo, el más destacado de la familia balompédica, se encuentra desde hace muchos días recluído en la clínica, muy mal de salud, y también de recursos económicos. En la imposibilidad de darle un beneficio, porque hay un acuerdo que durante el transcurso del Campeonato no se puede dar ninguno, a excepción del que tiene anunciado Valdivia, se inició el pasado domingo una recolecta entre los aficionados que concurrieron al programa celebrado en el Stadium Cerveza Tropical, simpática y altruista labor de la que se encargaron las señoritas Aurora Rodríguez, Julia Alonso, Domitila Leiva y las hermanas Carmen y Cuca Pérez. Las primeras de estas damitas, nos dijeron que el total de lo recaudado había alcanzado la suma de 68 pesos 34 centavos.

Dichas señoritas, en nombre del jugador Requejo, dan las gracias a todos los que contribuyeron con su óbolo.

El domingo terminará la III Vuelta del Campeonato Provincial y los juegos que señala el schedule, son:

—Deportivo Hispano América y Juventud Asturiana.

—Iberia y Deportivo Puentes Grandes.

El Hispano está empatado a doce puntos con el Puentes Grandes, en segundo lugar. Lo que quiere decir que de estos dos conjuntos, el que gane, empatará en primer lugar con el Deportivo Centro Gallego, que está en el lead, con catorce puntos. Si ganan los dos, se producirá un triple empate.

El Iberia y la Juventud Asturiana están empatados en el último lugar, con nueve puntos. Y lo cierto es que si en esta jornada no logran aumentar su puntuación, el Campeonato se les va a poner muy lejos.

El programa del próximo domingo, y los árbitros designados para actuar, can a continuación:

—En el Campo Cerveza Polar, por la mañana, Nacional y Seyca y a continuación Racing y Onital. El primero de estos encuentros será arbitrado por Naya; el segundo, por Junquera.

—En el mismo Campo Cerveza Polar, por la tarde, Luyanó y Universidad, arbitrando Nicolás Florestein, un nuevo colegiado. Hispano y Juventud Asturiana, actuando Prendes. Y en el match estelar de Iberia y Puentes Grandes, será Jorrín el vigésimotercer hombre en la cancha.

Por la mañana, en el Stadium Caribe, los juegos de la Liga Intercolegial.

Luis González López.—Nos va a perdonar que no evacuemos su interrogación sobre los goals que ha anotado Alcíbar, del Hispano. Nosotros, desde hace mucho tiempo, venimos sosteniendo que darle publicidad a ese detalle, equivaldría a estropear, sin querer, el «team-work» en los conjuntos, ya que les damos preferente atención a los equipieres que meten los goals. Por eso no llevamos el score personal de goals que hacen otros.

Con relación a la diferencia de goals que tiene usted en su record personal, comparándolo con el nuestro, podemos garantizarle que nuestro estado está correcto. Su error consiste en lo siguiente: Usted tiene anotado el resultado de Juventud Asturiana y Deportivo Puentes Grandes, de enero 21, correspondiente a la Segunda Vuelta, 2x0 a favor de los lobos, y el resultado correcto de aquel juego, fué 2x1.

¿Complacido?

JUEGOS DE EXHIBICION

EN HOLLYWOOD, Calf.

		C.	H.	E.
Chicago. A	020 030 010	10	12	1
Hollywaad, P.	000 000 000	0	6	0

Baterías: Grove, Reid (4), Weiland (7) y Weerks, Tresh (5); Bithorn, Smith (4) y Brengel.

EN ST. PETERBURG, Flo.

		C.	H.	E.
Boston, N.	000 000 000	0	1	2
Nueva York, A.	000 202 00x	4	6	1

Baterías: Posedel, Fette (6), y López, Andrews (6); Ruffing, Gómez (4), Chandler (6) y Rosar.

EN SARASOTA, Flo.

		C.	H.	E.
St. Louis, N.	001 000 001	2	5	4
Boston, A	010 000 03x	4	10	5

Baterías: White, Barrett (6) y Scheffing; Wilson, Butland (5), Olson (6), y Peacock.

EN LOS ANGELES, Calf.:

		C.	H.	E.
Philadelphia	220 000 000	4	12	1
Los Angeles	030 020 00x	5	14	2

BATERIAS: Besse 4, Caster 7 y Brucker; Lilliard, Berry 8, Holm y Hernández 8.

EN SAN ANTONIO, Tex.:

		C.	H.	E.
Toledo	000 000 200	2	5	2
St. Louis	301 041 00x	9	13	1

BATERIAS: Norquist 4, Johnson 7, Mackie y Carroll 7; Coffman, Lawson 6 y Swift.

EN SAN BERNARDINO, Calf.:

		C.	H.	E.
Chicago	402 200 301	12	14	3
Pittsburgh	000 200 300	5	9	3

BATERIAS: Root, Alson 4, Tubb 7, Tood y McCoullough 5; Lanahan, Swigart 4, Lanning 7, Schultz y Mueller 6.

LA DIRECCION GENERAL NACIONAL DE DEPORTES HA DE OFRECER LA TEMPORADA HIPICA CUBANA DE VERANO

Quedó ayer firmado el contrato a las 40 horas de haber entrado en acción el Sr. Director Jaime Mariné. Se impusieron los sólidos argumentos esgrimidos por los caballistas criollos.

Por «SALVATOR»

Pues parece que efectivamente nos encontramos en la época de los milagros, y lo que parecía imposible hace solo unas cuantas horas está a punto de cristalizar.

El Cónsul de Cuba en Miami debe haber hecho una conección muy afortunada en su excursión en busca de Levey a Tropical Park, y casi con toda seguridad el doctor Eduardo Suárez Rivas, habrá estado elocuente también en la exposición de pelos y señales, pues la máquina interna de la Dirección Nacional de Deportes, puesta en movimiento por el teniente coronel Jaime Mariné asesorado por el señor asesor Yeyo Ruibal, logró ayer al mediodía algo más que un cable de asentimiento a la operación del Hipódromo por la Dirección.

Según nos comunicó Lorenzo Nodarse, como si sólo se tratara de un sencillo remate de un manso «lob» enemigo, nada menos que el contrato firmado estaba en propias manos, y sólo faltaba por determinar la fecha en que Oriental Park debía abrir sus puertas.

Tiempo record

El señor director, como para darme un mentis y probar que la norma de velocidad que se podía marcar no entraba precisamente en la categoría de los milagros, aunque para un neófito poco acostumbrado a tales cosas así se le antojara, estuvo ayer en un arranque de optimismo hasta semiresuelto a comenzar las hostilidades mañana mismo, y al fin transó por el sábado, 30 del mes en curso, lo que supone ya de por sí toda una hazaña.

La grata noticia corrió por la Habana con la velocidad del rayo, y en el propio Stadium Tropical ayer, entre las bombas lanzadas por Crespo y comparsa contra los lanzadores rojos, se comentaba con enorme sorpresa al igual que grata emoción el magnífico resultado que había tenido la gestión popular iniciada con una visita al Director Nacional de Deportes hace escasas horas.

El fundamento básico de que los caballistas criollos representa una inversión considerable y que en derredor del Hipódromo libran sus sustento algunas miles de familias, bastó para poner en movimiento en beneficio de la buena causa los valiosos servicios de Don Jaime, ya impuesto por Ruibal de lo necesario que resultaba dar una temporada de verano.

Grata solución

Y cada cual en su sector puso su granito de arena, y quién sabe si hasta nuestro Cónsul de Miami tuvo que exponerse a los peligros de Tropical Park para llevar a cabo todos los contactos y lograr en tiempo record que hoy puedan elevar un Hosanna caballistas, obreros y empleados todos, viendo desaparecer un verano tipo Boris Karloff, verdugo de la Torre de Londres.

El secretario del Havana-American Racing Association, doctor Eduardo Suárez Rivas, puso en el empeño su mejor esfuerzo, y así Lorenzo Nodarse pudo anunciar la firma del contrato y la Dirección de Deportes respondía a la plegaria de los corazones angustiados, asegurando el mitin que darán comienzo, Dios mediante, el sábado, 30 de marzo en curso.

Los premios, días de carreras, sistema de jugada de que se hará uso, oficialidad y los demás detalles de gran interés, pero siempre secundaria, lo daremos a conocer en breve.

Lo piramidal se ha logrado, caballistas y fanáticos están de plácemes y la Dirección de Deportes dará las carreras.

ENTRE CAZADORES

—Ganó Rodrigo Díaz.
—Un premio muy útil.
—Próximas competencias.

Por «PETER»

El miércoles por la noche, se efectuó la primera tirada de skeet nocturno en el club de Cazadores del Cerro. Y el primer triunfo de la temporada correspondió a uno de los mejores tiradores de esa sociedad, a Rodrigo Díaz, el tirador all-around, que rompió dos menos que el doctor Serafín Quesada, pero a pesar de eso, como hay una diferencia en el handicap, de doce puntos a favor de Díaz, resultó que con dos platillos menos, sacó una ventaja de cuarenta y cuatro milésimas: 49.766x49.722.

Rodrigo Díaz pudo haber hecho un score mejor. En su primera tanda rompió 24 de 25. Vino a errar el quinto platillo de los dobletes, en la estación sexta. Pero en la segunda tanda, erró el primer platillo de cola, y aunque luego estuvo rompiendo hasta el platillo décimo tercero, en los dobletes se descontroló, errando cuatro más en un total de ocho. Erro tres consecutivos, que es algo verdaderamente extraordinario en un tirador de las condiciones excepcionales de él.

A continuación publicamos el resultado de la competencia:

Hp.	Tiradores.			Total de 50
82	Dr. Serafín Quesada	22	23	45
70	Rodrigo Díaz	24	19	43
77	Tholward Sánchez	22	21	43
70	Dr. Jorge Muñiz	21	19	40
66	Dr. Arturo Ojeda	19	20	39
70	Gastón Villalba	20	19	39
70	Cap. Pablo Cruz	17	17	34
50	Sra. Tina Sarrá		10	Rtrada

Rodrigo Díaz, recibió como premio 500 cartuchos de skeet, que es un premio que viene bien, y sobre todo, ahora, al comienzo de la temporada. Lo donó Tholward Sánchez.

El próximo domingo se efectuará la segunda jornada de la season, con otras cinco competencias. En platillos se optará por el premio de la joyería «El Gallo»; en revólver, por el que ha donado el All América Cables Inc., y en rifle, por el que regala el junior Federico Grande Rossi. En el tiro de skeet, el premio es el del doctor Jorge R. Muñiz Y en pichón, por la tarde, en de los radios RCA Víctor. Los señores Humara y Lastra han donado un bonito radio-maleta, que es una preciosidad.

No tendría nada de particular que en esta tirada, reapareciera el campeón de Bejucal, doctor Manolo Porto Castañeda. Ya el domingo, tuvimos el gusto de saludarlo, y lo hicimos con doble gusto, porque nos dijo que ya se sentía bien de salud.

DE LA ODAC

El éxito obtenido por la Dirección General Nacional de Deportes, en el field day celebrado últimamente, le seguirá uno nuevo, que seguramente se obtendrá por la ODAC., con la cooperación de varias entidades y personas, que se han unido para participar en la competencia de campo y pista que tendrá efecto el próximo mes de abril en el Stadium Cerveza Tropical.

Más de cien atletas se inscribirán para esta justa contándose entre ellos Mario Cruell, Casanova, Sarría, Hurtado, Fernández, de la Marina de Guerra Constitucional; los hermanos Baluja, Antolín Estévez, Pedro Pablo Silvera, Joseíto León, Cervantes, Lípiz, Sanz, Barbería y muchos más que practican en La Tropical, Almendares y Víctor Muñoz, bajo la dirección de Chiqui-Jay, el teniente Conrado Rodríguez y Julio Navarro.

Un gran número de deportistas ayudarán a la ODAC. en el propósito de contribuir a que el atletismo ocupe el lugar que le corresponde nacionalmente.

HOMENAJE DEL VTC AL TEAM DE PUERTO RICO

Mañana a la una de la tarde ofrecerá el Vedado Tennis Club un sencillo homenaje a los atletas de Puerto Rico que desde hace algunos días son nuestros visitantes y que tan brillantes demostraciones están brindando en basket ball.

El homenaje del prestigioso VTC a los representantes de la hermana Isla, consistirá en un banquete, para el cual invita la entidad azul a los cronistas deportivos y asesores de basket ball.

TIPS

—¡Bonita escobilla! la que empleó el viejo Klem para limpiar el home-plate. Ultimo modelo.

—El umpire norteamericano que estaba en primera nos cayó simpático, porque todas las jugadas apretadas, las decidió a favor del equipo del patio. Si es a la inversa...

—Si es cierto que de lo sublime a lo ridículo no hay más que un paso; de lo ridículo a lo sublime hay sólo un home run... Esta fué la historia del outfielder Crespo, ayer, en el primer match de la serie contra el Cincinnati.

—Quizás Crespo haya sido solamente «rey por un día»; pero no puede negarse que gozó el picnic en condiciones mientras le duró.

—Como Alejandro, al fin y al cabo Crespo tenía que hacer las cosas en una forma «magna».

—En el dichoso séptimo inning, cuando Mayor comenzó a debilitarse, Luque empezó a chiflar una antigua canción: «Agapito, ven, ven»... Y lo metió en el dougout para no sacarlo más en todo el resto de la tarde.

—Fortes lo reemplazó y retiró a los ocho hombres que se le enfrentaron sin que ninguno pudiera batearle de hit. ¿Se habrán olvidado de avisarle que le pitcheaba en esos momentos al Cincinnati, que se supone fué uno de los teams más agresivos de 1939 en la Vieja Liga?

—El viejo Chichí Córdova no estuvo muy contento que digamos con el home run de Crespo. Se había producido un señor batazo y no podía gritar: «¡Ese es el Yara!».

—Si mañana hace efecto la «Cocaína», será cosa de pedir un puesto para los criollos en la Liga Nacional.

—Tal parece que al pobre Cinci lo persiguen los letf fielders. En la serie mundial fué Charlie Keller, de los Yankis... Ayer, Crespo, de los cubanos... Y ambos pegaron home run cuando más podía dolerles.

—Para Julio Rojo, el lanzamiento de Paul Derringer vino tan a la medida como el de los pitchers del Almendares. Por eso bateó con tanta facilidad.

—Para ser como los americanos—a los que hay que imitar hasta en el modo de masticar el chicle—diremos que Werber dió el primer hit, Joost el primer fly, McCormick el primer roller, Craft recibió el primer dead ball. Y, anotó la primera carrera, Correa cometió el primer error, Tomás de la Cruz recibió el primer ponchado, y, nosotros recibimos el primer «empellón» de los fanáticos, cerca de las taquillas...

—Vander Meer está enfermo del brazo, y, algunos dicen que tiene un poco hueca la cabeza...

—Cuando Goodman y Craft fueron sorprendidos entre tercera y home y puestos outs en rápido doble play, creímos que estábamos viendo actuar al Brooklyn en lugar del Cincinnati...

—Riddle hizo bien en darle la base a Crespo, para forzar una carrera en el séptimo acto. En eso fué más vivo que Johnny Vander Meer; probablemente pensó que era mejor dar cuatro bolas por una base, que UNA por CUATRO BASES!

PETER.

LESIONADO O'DEA

—Salvador catcheó ayer.
—Adams ganó tres mentas.
—$1,000 de premio en golf.

FORT MYERS, Fla., marzo 21. AP. Paul O-Dea, outfielder novato del Cleveland, se lesionó hoy el ojo derecho cuando fué alcanzado por un fou tip producido por el bate de Lou Kahn, catcher novato.

El doctor W. H. Grace dijo que no podía determinarse de inmediato la importancia de la lesión de O-Dea. Lo asistió en el mismo campo de los Indios aquí y después lo llevó a un hospital, ya que tenía un fuerte dolor de cabeza.

Los Indios, después de una activa semana de juegos de exhibición en que garano 5 y perdieron 2, practicaron al batting con gran interés. El short stop Lou Boudreau, se está recobrando de la lesión que sufrió en el hueso del tobillo y se cree que estará fuera de juego durante dos semanas. Kellie Hemsley y Hal Trosky también están recibiendo esmerados cuidados de las enfermeras.

Cuatro hits de los Red Sox y cuatro errores de los Cardenales produjeron tres carreras en el octavo acto para que el Boston venciera ayer con score de 4 por 2. Jack Wilson pitcheó cinco innings por los Sox y sólo permitió tres hits, siendo sustituído por Bill Butland que permitió uno... Gutteridge le hizo dos malos tiros a Mize en un mismo inning y esto permitió el rally... Julius Solters conectó un jonrón con dos compañeros en bases en el tercer acto, para lograr que el Chicago White Sox blanqueara al Hollywood... Los novatos William Nichelson, outfielder, y Clyde McCullough, catcher, conectaron jonrones; Gelnn Russell un triple, y tres otros playes tubeyes para que los Cubs de Chicago vencieran a los Piratas con score de 12 por 5... Jonrones de Gene Lillard y Lou Novikoff y sencillo de Paul Carpenter derrotaron ayer a los Atléticos... El aquipo de los Angeles ganó el match con score de 5 a 4, catcheando el criollo Salvador Hernández desde el octavo inning al final...

NASSAU, Bahamas.—El Galo, propiedad de Harry Nye y representando a la flota del Lago Michigan, ganó hoy la segunda carrera de las regatas internacionales de estrellas, pero el Shucks, de John White, obtuvo mejor puntuación.

El tiempo del Galo fué de 1:29.53, obteniendo 11 puntos.

La regata final se celebrará el domingo.

SAN FRANCISCO, Calif.—El pequeño Johnny Adams, en un tiempo el campeón de los jockeys del país, obtuvo tres victorias hoy en el track de Tanferan. En el Monterrey Handicap guió ganador a Unseldish para ganar el premio de 1.200 pesos.

El tiempo para la milla y dieciséis fué de 1:43.3-5. Anteriormente había ganado montando a Alviso y My Liberty.

PINEHURST, N. C.—Ben Hogan, nativo de Texas y residente en White Plains, N. Y., obtuvo la mayor victoria de su carrera como golfista profesional, al capturar el primer premio de mil pesos del North Soultf Open Championship, con un score de 277 en 72 hoyos.

PERDIO EL COLUMBUS

		C.	H.	E.
Philadelphia	021 006 602	17	23	1
Columbus	100 400 106	12	18	3

BATERIAS: Hoerst, Clark 5, Franks 6, Atwood y Warren 6; Martin, Horne 4, Sherill 8, Cooper y Neidson.

VUELVE PEPIN PEREZ COMO UMPIRE ESTE AÑO

Ayer se supo, aunque en forma extraoficial, que Pepín Pérez, veterano jugador de baseball profesional, ex manager del club Cienfuegos y una figura de verdadera popularidad en el sector amateur, trabajara nuevamente como umpire en el campeonato de 1940 en la Liga Nacional.

Pepín fué llamado urgentemente por el chairman del circuito, doctor Luis Camejo, y la impresión general es que después de la conferencia celebrada, Pepín prometió volver a ponerse el peto y la careta para cantar las bolas y strikes detrás del home. Pepín demostró pericia como umpire hace dos años, y no cabe duda que volverá a triunfar.

M.E.C.D. 2016

NUEVO AVANCE EXPERIMENTARON LOS AZUCARES CRUDOS PARA ENTREGAS FUTURAS DEL CONTRATO Nro. 3

BOLSA DE NUEVA YORK

COTIZACIONES AL CIERRE AYER

—A	
Amer Crys	13½
Am Radiator	8⅝
Adams Expr	7½
Air Reduce	49
Alaska Jun	6¼
Allied Chem	179
Allis Chal	36¾
Amer Can	114½
Am Car Fou	25
Amer F Pow	1¾
Amer Ice	2⅞
Amer Inter	—
Amer Loco	20½
Am P Light	3¼
Amer Smel	49¼
Amer Sugar	20
A C Alcohol	6⅞
Amer T and T	171
Am Tobac A	87
Am Tobac B	89
Am W Works	9¼
Am Woolen	7⅞
Anaconda C	28⅜
Atchison	22
Atlan Coast	17
Atlan Ref	22⅝
Ass D Goods	7¾
Auburn Auto	—
Aviat Cor	6⅜
Amer Metal	24¾
Armour and Co	5⅜
—B	
Baldwin Lo	14⅝
Balt and Ohio	4⅞
Bendix Aci	33
Boeing Airp	21¼
Beth Steel	75
Borden Co	24
Briggs	20¾
Brook Man	22
Butte Copp	3½
Byers A M	11¼
—C	
Can Pacif	5⅞
Curt W, «A»	29
Curt W, com	10½
Case T Mach	—
Columb Gas	5¾
C de Pasco	38⅜
Ches and Ohio	40
Chi R Islan	—
Chrysler	85¼
Coca Cola	120¼
Col Carbon	97
Comm and Sout	1
Cons Gas	31
Cons Oil	7¼
Cont Can	46½
Cont Oil	22¼
Corn Prod	60
Cont Motors	3⅞
Cuba Co	—
Cub Amer S	7⅛
C Am Sug, p	84
Cmm-l Solv	14⅛
Chesapeake	4½
Cruc Steel	37¼
Cons R Cuba	—
Canada Dry	21
—D	
Del Hudson	17⅜
Del and Lack	4⅞
D Aircraft	82
Drug Inc	6⅝
Dupont	185⅝
—E	
East Kodak	152
El Auto Lit	37⅞
El Pow Lig	5
Elec Bond	6
Erie (R R)	—
—F	
Fox Film C	11½
Frep Texas	32⅞
Foster Wh	17½
Firestone	19⅝
—G	
Gen Asphalt	11½
Gen Elec	38⅝
Gen Foods	47¾
Gen Motors	54
Guantánamo S	2½
Gillet Saf	6¼
Gimbel Bros	7⅜
Gold Dust	10⅝
Goodrich R	18⅞
Goodyear	22⅝
Gen Bronze	2⅞
Graham Page	1
Gramby	7¾
Great North	23½
—H	
Homestake	54¼
Houston Oil	5½
Hudson Mot	5¾
—I	
Illi Cent	10¼
Interb R T	3⅝
Int Cement	42¾
Int Nickel	35⅛
Inter Tel	4
I Tel F S	4
Illin Glas	62¾
—J	
Johns Mansv	70
—K	
Kroger Groc	32
Kennecot	35⅞
—L	
Lambert Co	15⅞
Lgg Myers	108⅞
Loew-s Inc	35¾
Loft Inc	31⅞
Lorillard	24⅞
Louisv Nas	57
Ludlum Stl	22¼
Lehman Cor	21½
Liquid Carb	17⅛
—M	
Macy (H R)	28⅜
Manati Sug	3½
Montgomeri	53⅝
Miss Pac	—
Miss Pac, p	—
Morris (Phi)	91½
Murray Corp	7
—N	
N Y Central	15½
Nash-Kelvi	6⅝
Nat-l Bisc	23¾
Nat-l Dist	25¼
Nat-l Dairy	17½
Nat-l P Li	7¾
Nat-l Steel	66
Nort Amer	21½
N A Aviat-n	24⅛
Nort Pacific	7¾
—O	
Ohio Oil	7⅜
Otis Elev	15⅞
Otis Steel	10⅝
—P	
Packard Mot	4
Paramount	7⅛
Pennsylvann	21⅞
Pat Mines	—
P Petroleum	38¾
Pullman Co	26
Pure Oil	9
Puerto Rico	27
—R	
Radio Corp	6⅜
Rep I Steel	20
Reynolds	41½
—S	
Schen Dis	12⅞
Safeway St	50¾
Sears Roeb	85¾
Shell Uni	10⅞
Simmons	21
Soc Vacuun	11⅜
St Paul, p	—
So Pacific	12
South Ry	15¼
Stan Brands	6⅞
Stand Gas	1⅜
Stan N J	43⅜
Stan Oil C	22⅜
Stewart War	7⅜
Studebaker	10⅞
—T	
Texas Co	45
Texas Gulf	33⅞
Tinken Roll	49¾
—U	
Union Carb	83½
U Pacific	95¼
United Cor	2
Uni Cor, pfd	39
Unit Fruit	78¾
U S Rubber	34¼
U Aircraft	47¼
U S Steel	55⅝
U S Ind Alc	21
—V	
Vanadium	33¾
—W	
Warner Bros	3¾
W Brothers	1¾
West Union	22½
West Elec	111
White Motor	11⅛
Woolworth	40⅜
—Y	
Yellow-Tr	17⅜
Youngs Sheet	39⅜

VALORES

El Jueves y Viernes Santo se alejan de esta capital muchos elementos de los que se interesan por los negocios bursátiles, de los que uno y otro día operan en valores. Por ello en el mercado local faltaban ayer operadores, y los corredores parecían tener muchas menos órdenes que cumplir, habida cuenta de la ausencia de sus clientes. Eso, y el cierre del mercado a las doce, explica el menor número de negocios registrados, en comparación con los hechos en cualquier día de los anteriores.

Así ocurrió que uno de los valores más movidos durante las últimas semanas, estuvo inactivo. Nos referimos al bono nuevo de la Deuda Exterior 1977 que, aunque sin la firmeza del miércoles, actuó bien impresionado. Al cierre del mercado se cotizaba de 70 a 70.1|8, de contado, según los informes que obtuvimos.

Pocas y pequeñas órdenes se ejecutaron en los bonos de la Deuda Interior, Cuban Telephone, Morgan del 5.1|2, y Speyer del 4.1|2.

Sostenidas en general estuvieron las acciones. Los pocos negocios que se concertaron, fueron a base de las preferidas del Teléfono y Naviera, comunes de la Jarcia de Matanzas y únicas de Unión Oil.

Tanto esas operaciones como las pocas a base de los bonos de renta fija mencionados, se concertaron dentro de los niveles cotizados en la Bolsa de la Habana.

En ese centro de contrataciones el movimiento mayor estuvo en las Obligaciones Oro del Tesoro, especialmente en las de siete cupones, pues a base de las de cuatro se hizo muy poco e influenciadas por la pérdida que sufrieron las de siete, perdieron también parte de la posición en que quedaron anteayer. El volumen de negocios en ambas se estimó en unos $47,000.

La circunstancia expuesta en el primer párrafo, favoreció la actuación de los operadores profesionales. Al celebrarse en la Bolsa la cotización oficial a las diez y media, lograron obtener $5,000 a 42.3|8. Esa operación bastó para que las ofertas de compra fueran por debajo del precio apuntado. En la pizarra de término, una hora después, se vendieron $1,000 a 42.1|8, y otros $1,000 a 41.7|8. Poco antes del cierre del mercado se hicieron negocios de contado por debajo del precio dicho de 41.7 8.

CARTA SOBRE EL MERCADO DE GRANOS DE CHICAGO

CHICAGO, Ill., marzo 21.—El desvanecimiento de las perspectivas de paz en Europa, y la renuncia en pleno del gabinete francés, dieron ayer origen al alza de precios observada en el mercado de granos. Las casas comisionistas reportaron que las compras del público en el mercado han sido las mayores experimentadas en varias semanas. El maíz mostró mayor actividad y los precios progresaron alrededor de 1c. por bushel. Los corredores dijeron que la influencia principal en Bolsa fué la firmeza denotada por el trigo. El pronóstico de los observatorios anticipando temperaturas de cero grados en el Noroeste tuvo algún efecto sobre el sentimiento y los traficantes expresaron temores de que las cosechas de trigos y centeno de invierno pudieran resultar dañadas.—(Del «Chicago Tribune»).

MERCADO DE LONDRES

LONDRES, marzo 21.—El mercado de valores abrió con precios sostenidos y tono quieto. El tipo de descuento del Banco de Inglaterra no ha sufrido alteración. El oro se cotizó hoy a 168 chelines, sin variación. La plata a 20.11|16 peniques por onza, con baja de 5|16d.

MERCADO DE AMSTERDAM

AMSTERDAM, marzo 21.—En las operaciones extraoficiales de la mañana, los valores americanos fluctuaron ligeramente al alza. U. S. Steel 54.3|4, Bethlehem Steel 74, Anaconda Copper 29.3|8.

MERCADO DE PIELES

Cierre ayer en New York:

Marzo	13.39
Julio	13.77
Diciembre	14.03

MERCADO DE SEDA

Cierre ayer en New York:

Marzo	284
Mayo	281
Julio	277

MERCADO DE CAFE

Cierre ayer en New York:

Marzo	—
Septiembre	4.27
Diciembre	—

N. GELATS y Cía.

Habana. BANQUEROS Aguiar 456

Vendemos cheques de Viajeros pagaderos en todas partes del mundo y Cartas de Crédito Circulares en las mejores condiciones.

"SECCION DE CAJA DE AHORROS"

LA CAMARA DE COMERCIO DE LA REPUBLICA APOYA LA POLITICA DE CONSEGUIR MAS MERCADOS

Pero entiende que también deben realizarse esfuerzos para mantener los que en la actualidad son mercados favorables para Cuba, como el de Bélgica. Acuerdos

En la tarde de ayer celebró su sesión ordinaria mensual la Junta Directiva de la Cámara de Comercio de la República de Cuba, bajo la presidencia del señor Juan Sabatés y con asistencia de los señores Marcelino Santamaría, Enrique Antiga, Adolfo Kates, José Barquín, Cayetano Rey, Julio D. Montero, Ricardo Morán, Isidoro Somines, Adolfo R. Arellano, y del Secretario de dicha Corporación doctor Francisco González del Valle; habiendo excusado su asistencia los señores Joaquín Díaz, Sergio Vasallo, José A. Fernández, Carlos Quirch, F. Casteleiro y José Antonio Puig.

Después de leída el acta de la sesión anterior y de conocerse el movimiento de fondos del pasado mes de febrero, que se aprobaron, el Secretario dió cuenta del cumplimiento de los acuerdos tomados en la Junta precedente, así como de las gestiones realizadas por la Corporación durante el mes transcurrido, que merecieron igualmente la aprobación de la Junta.

Las gestiones realizadas por la Cámara de Comercio Cubana, durante dicho lapso, se contraen a las solicitudes hechas por la Corporación sobre supresión del certificado de la Zona Fiscal para acreditar, a los efectos del 2 por ciento sobre la venta y entradas brutas, el carácter de comerciante inscripto y contribuyente; la devolución de cantidades consignadas a depósito y mandadas a devolver por sentencias de los tribunales al resolverse a favor del recurrente los recursos contencioso-administrativos; la devolución igualmente del 1|4 por ciento sobre exportación, mandado a reintegrar y ascendente a unos $200,000; la anulación de los reparos aduanales expedidos antes del 16 de marzo de 1936, para el cobro de tara a mercancías contenidas en fardos; el restablecimiento del anterior sistema para las rectificaciones de los manifiestos de importación; y la petición reiterada al Secretario de Comunicaciones para que se activen las gestiones encaminadas al establecimiento del transporte aéreo de correspondencia entre Cuba y Europa, vía New York.

Asimismo aprobó la Junta la designación del Ministro de Cuba en Montevideo, hecha con la venia de la Secretaría de Estado, para que represente a la Corporación en la Tercera Reunión del Instituto de Economía Americana, que se celebrará en la capital del Uruguay a fines del entrante abril, estando pendiente la Cámara del envío del temario correspondiente, para hacer las recomendaciones que procedan.

Informe de la Comisión de Propaganda y Publicidad

El Secretario dió lectura al informe de la Comisión de Propaganda y Publicidad, que fué aprobado; apareciendo haber causado altas como como asociados las firmas de Mario Arango y Ferreiros, Comisionista, y el Hotel Nacional, y como adjuntos, los señores Alonso García y Compañía, del giro de sedería y quincalla, y Ernest P. A. Brice, Comisionista.

Modificaciones al Reglamento de Tránsito

Conoció y aprobó la Junta la extensa exposición dirigida por la Corporación al Presidente de la Subcomisión de Tránsito, previo un detenido estudio hecho sobre la materia, proponiendo modificaciones al Reglamento dictado, en cuanto al límite de velocidades, tránsito de peatones, uso de las bocinas, luces y equipos.

El intercambio comercial entre Cuba y Bélgica

Uno de los asuntos tratados ayer en la Junta fué el relativo al intercambio comercial entre Cuba y Bélgica, en el que se hicieron determinadas consideraciones sobre el particular; habiendo hecho uso de la palabra el señor Adolfo Kates para llamar la atención acerca de la política económica que Cuba está manteniendo actualmente con Bélgica, «la que —dijo— no es tratada con toda la reciprocidad a que es acreedora, como, por ejemplo, el caso relativo al cobro de derechos consulares, pues Cuba le está cobrando el cinco por ciento, mientras que otros países cuyas compras son mucho más pequeñas, disfrutan de solamente el dos por ciento». El señor Kates, que es delegado en Cuba de la Casa de la América Latina en Bélgica, que viene a ser la Cámara de Comercio de los países latinoamericanos en aquella nación, propuso que la Cámara actúe en el asunto «dado el interés que entraña para la economía nacional».

Deben mantenerse los mercados existentes

La Junta, después de un amplio cambio de impresiones sobre la anterior proposición del señor Adolfo Kates, en el que intervinieron los señores Montero, Sabatés y otros, acordó: «que ve con agrado la política de tratados seguida por el Gobierno cubano, tendente a abrir y consolidar mercados consumidores de productos nacionales; pero lamenta sinceramente que el noble afán de procurar nuevos mercados no vaya unido al de mantener los existentes, como sucede en el caso de Bélgica, pues este país —que el año pasado compró mercancías cubanas por valor de 2 millones 700 mil pesos, siendo nuestro tercer comprador de azúcares— presentó hace cerca de un año un proyecto de tratado de comercio en nuestra Cancillería, que hasta el momento, no ha merecido la atención debida, por lo cual, según informes confidenciales llegados a la Corporación, el Gobierno de Bélgica está considerando el cerrar su Legación en La Habana». Se nombró una comisión formada por los señores Juan Sabatés, Julio D. Montero, el propio señor Kates y el Secretario de la Cámara de Comercio, para que visite a los señores Secretarios de Estado y de Comercio, y, en última instancia, al señor Presidente de la República, para interesar de estos funcionarios su decidida intervención en el asunto, «a fin de dar a Bélgica las facilidades a que es acreedora, y evitar así cualquier perjuicio que nuestro país recibiría al mermarse el volumen de comercio con el citado Reino de Bélgica».

Protesta contra los pasquines

En el acto se acordó protestar ante las autoridades correspondientes, designándose al efecto una comisión para visitarlas, contra la colocación de pasquines en el frente de los edificios que, además de ir contra el ornato público, por afear la fachada de los mismos, «constituye en muchos casos verdaderos daños a la propiedad».

No se afiliará la Corporación a la Asociación de Fuerzas Vivas

La Junta, después de conocer, un proyecto de modificación de los Estatutos de la Asociación de Fuerzas Vivas del País, acordó ratificar su determinación de no afiliarse a dicha Asociación.

Visita de cortesía a representantes diplomáticos

Se acordó la designación de una comisión integrada por los señores Adolfo Kates, Adolfo R. Arellano, J. D. Montero, José Barquín y Marcelino García Beltrán, para hacerle una visita de cortesía al nuevo Embajador de los Estados Unidos acreditado ante nuestro Gobierno, y al nuevo Ministro de la Gran Bretaña.

BILLETES? BOLETOS?

LA SUERTE ESTA AHORA EN LA NUEVA CASA DE

OBISPO esquina a VILLEGAS

CASA MENENDEZ, S. A.

TELEFONO: A-4229.—APARTADO: 1908.

PROMEDIOS DEL CIERRE DE LA BOLSA DE NUEVA YORK

Por DOW JONES CO.

NUEVA YORK, Marzo 21 de 1940

	Abre	Máx.	Min.	Cierre		
30 industriales	146.97	147.20	146.38	146.73	baja	.18
20 ferroviarias	30.15	30.26	30.03	30.19	alza	.06
15 Serv. Públ.	24.17	24.36	24.13	24.29	alza	.19
40 Bonos			—	88.79	sin cambio	

POCOS CAMBIOS TUVIERON LOS VALORES AMERICANOS EN LA BOLSA DE N. YORK

NEW YORK, marzo 21.—Las noticias del extranjero carecieron de influencias particulares hoy, y los valores se limitaron a fluctuar en movimientos consolidatorios, típicos de la víspera de un día festivo. En ningún momento los precios mostraron variación importante alguna, en relación con los niveles de ayer, aunque se observó una ligera contracción del volumen. Paul Reynaud completó ya y presentó al Presidente Le Brun, de Francia, la lista del nuevo gabinete, que incluye como Ministro de la Guerra al dimitente premier M. Daladier. Ninguna nueva noticia concreta se recibió durante el día acerca de posibles cambios en el gabinete británico, aunque este tópico se mencionó en la Cámara de los Comunes nuevamente.

El reporte del volumen de carros de mercancías transportados por los ferrocarriles, durante la pasada semana, ha revelado una declinación contraria a la época del año, lo que ya se esperaba de antemano. Este tópico fué el único de relativa importancia en las noticias mercantiles del día.—Thomson and MacKinnon.

MERCADO DE GRANOS

Cierre ayer en Chicago:

Avena:	
Mayo	41⅜
Julio	36¼
Septiembre	33¼
Centeno:	
Mayo	67
Julio	68¼
Septiembre	69¼
Maíz:	
Mayo	56⅝
Julio	57½
Septiembre	58⅛
Trigo:	
Mayo	105⅝
Julio	103⅜
Septiembre	102⅝
Winnipeg:	
Mayo	89¾
Julio	90¾
Septiembre	92¼

MERCADO DE MANTECA

Cierre ayer en Chicago:

Mayo	5.77
Julio	6.00
Granel	4.85

CAMBIOS EN NEW YORK

Cierre ayer en New York:

Libras Esterlinas	3.71⅜
Francos	2.10½
Pesetas	10.50

BOSTON SURETY COMPANY, S. A.

GARANTIA EN BONOS DE LA REPUBLICA
FIANZAS EN GENERAL.—MANZANA DE GOMEZ, DEPARTAMENTOS 365-368. HABANA.—TELEFONOS: A-6204 y M-2517.
CABLE: AVIEITES.—TELEGRAFO: BOSCO.

BOLSA DE LA HABANA

COTIZACIONES AL CIERRE AYER

COTIZACION OFICIAL

Bonos y Obligaciones
República de Cuba

	Comp.	Vend
Speyer 1904-1944	110	122
Deuda Int. 1905	90	100
1909-1949	109	—
Morgan 1914-1949	110	128
Morgan 1923-1953	109½	—
O. Públicas 1930-1945	91	—
1937-1977	70	70¾
Obligaciones Oro con 9 cupones	48	—
Obligaciones Oro con 7 cupones	42¾	43
Obligaciones Oro con 4 cupones	39¾	41
Azúcar 1930-1940	107	—
Centro Asturiano	25	—
Banco Terr. S. B.	11	40
Cervecera	41	60
Cervecera Obligaciones no Hipt.	16½	20
Gas	101	—
Havana Electric Consolidados	49	—
Havana Electric, Debentures Obgs. no Hip.	1	2
Edificio La Metropolitana, S. A.	28	—
Mercados de Abasto y Consumo 1a. Hip.	40	—
Nueva F. de Hielo	110½	—
Papelera S. B	70	—
Teléfonos	100	—
Unidos	4	—
Obgs. no Hipt. Compañía Inversiones y Fomento S. A.	—	—

Acciones

	Comp.	Vend
Banco Territorial	1	6
Banco Territorial (Beneficiarias)	⅛	—
Cervecera	20	40
Ferrocarriles Consolidados de Cuba, P	2	5
Cuba R. R.	3	—
Fibras y Jarcia	22	—
Havana Electric Utilities Co. P 6%	36½	40
Havana Electric Utilities Co. P 5%	5½	9
Havana Electric Railway Compnay P	½	2
Havana Electric Railway Company C	⅛	⅜
Jarcia, P	60	—
Jarcia C	5¼	9
Mercantil, La (Seguros)	155	—
Naviera, P	26¾	30
Naviera C	2	—
Nueva F. de Hielo	125	—
Nueva Fábrica de Hielo (Bnfs)	32	40
Pesca, P	—	—
Pesca, C	—	—
Teléfono P	65	—
Teléfono C	5	—
Unidos	1	2
Unión Oil	2¼	4
Primera Papelera Cubana	—	—
Cédulas Primera Papelera Cubana, 8%. (En circulación $500,000)	—	—

COTIZACION A TERMINO

Entregas: días 15 y último de mes
Bonos y Obligaciones
República de Cuba

	Comp.	Vend.
Speyer 5%	110	120
Deuda Interior	92	96
Speyer 4½%	110	123
Morgan 5%	111	129
Morgan 5½%	111	128
O. Públicas 1945	91⅛	96
4½, 1977	70⅛	70¼
Obligaciones Oro con 9 cupones	49	100
Obligaciones Oro con 7 cupones	41⅞	42
Obligaciones Oro con 4 cupones	39¾	40⅞
Azúcar	108	—
Centro Asturiano	35	—
Cervecera Int.	42	—
Cervecera Internacional Obgs. no Hip.	16½	20
Gas y Electricidad	104	—
Havana Electric Railway Companv	49	—
Havana Electric Railway Co. Obgs. no Hip.	1	2
Nueva F. de Hielo	110	—
Papelera Cubana, S. B	60	—
Cuban Telephone Co.	100	—
Unidos	4	—
Compañía de Inversiones y Fomento S. A.	—	—

Acciones

	Comp.	Vend
Cervecera Int.	16	40
F. C. Cons. Prfs.	2	—
Cuba Railroad Prfs.	3	—
Havana Electric Utilities, Prfs.	36¾	38
Havana Electric Utilities, Pretes	5	9
Havana Electric Railway Co., Prfs.	⅝	2
Jarcia, Prfs.	64	90
Jarcia, Cms.	5	9
Naviera, Prfs.	27	27½
Naviera, Cms.	2	4
Nueva F. de Hielo	130	—
Nueva Fábrica de Hielo Bnfs.	33	—
Teléfonos Prfs.	65	—
Teléfonos Cms.	5	—
Ferrocarriles Unidos	1	2
Unión Oil Co.	1½	3

TABACO

Otra compra de tripas para fábrica hizo la Cuban Land and Leaf Tobacco, consistente en ciento quince tercios. Como los ciento cincuenta y tres que ya reportamos, esos tercios proceden de vegas finas de Vuelta Abajo y han sido registrados en almacenes de esta plaza.

Los señores Mark A. Pollack e Hijo, luego que registraron y cargaron la cantidad de broncos y colas de la mencionada procedencia que hemos reportado, compraron 320 tercios de manchados de Remedios.

Otros menores lotes de distintas clases y procedencias, han pasado a terceras manos al finalizar la semana. Decimos al finalizar la semana, porque hoy es día inactivo y para mañana no tenemos noticia acerca de registros. Varios han de verificarse en la próxima semana, según hemos anunciado.

Las entradas de rama

Se recibieron ayer por los ferrocarriles, 42 tercios procedentes de Placetas, a la consignación de S. Ruppin Havana Tobacco Company, y uno para H. Duys and Company, procedente de Cumanayagua.

Los totales exportados

En información de hace días dimos el valor de las exportaciones en febrero último y durante los dos primeros meses de este año. Ofrecemos hoy las cantidades exportadas.

De tabaco en rama.—En febrero de este año, 1.926,117 libras, contra 1.880.324 libras en febrero de 1939. En enero y febrero del presente año se exportaron 4.904,093 libras, y en ambos meses del pasado 3.474,950.

De tabaco torcido.—En febrero de este año, 1.074,430 tabacos, contra 2.237,251 tabacos en dicho mes de 1939. En los dos meses del presente año, se exportaron 3.697,192 tabacos. La notable diferencia en contra del año en curso, se debe a la suspensión de las exportaciones a Inglaterra.

De cigarrillos.—Se exportaron en febrero de este año 441,000 cigarrillos, contra 1.140,796 en febrero del año pasado. En los dos meses de este año se exportaron 3.735,686 cigarrillos, contra 4.996,748 el año pasado.

De picadura.—Las exportaciones de picadura en febrero sumaron 911 libras, contra 261 en febrero de 1939, y en los dos meses del año en curso, 941 libras contra 872 en igual período de 1939.

Cotizaciones

La libra esterlina se cotizó ayer al cierre del Mercado local a $3.78.

COTIZACION DE LA PESETA

La peseta española se cotizó ayer, al cierre del Mercado local, nominal.

COTIZACION DEL FRANCO

El franco francés se cotizó ayer en el Mercado lcal, a razón de 46.72 por dólar.

Bonos de Cuba

Cierre ayer en Nueva York:

Speyer, 5%	102	—
Morgan, 5%	103	—
Speyer, 4½	100	—
Morgan, 5½	102⅛	107
Obras Públicas	79¾	81
Cuba 4½, 1977	60¾	61¼
Cuba Railroad, 5	39½	38⅞
Cuba Railroad, 7½	43¼	44
Cuban Northen, 5½	29	29½
Manati Sugar	42	43
Warren Bros	35	35¾

MERCADO DE GOMA

Cierre ayer en New York:

Mayo	18.41
Junio	18.41
Septiembre	18.15
Marzo	18.00

MERCADO DE ALGODON

Cierre ayer en New York:

Mayo	10.59
Julio	10.37
Octubre	9.90
Diciembre	9.77
Enero	9.72

MERCADO DE LIVERPOOL

LIVERPOOL, marzo 21.—El mercado de algodón debió de abrir de 2 a 5 puntos más alto, a la 1 p. m. estaba de 1 a 8 puntos peor. Middling 755.

MERCADO DE METALES

Cierre ayer en New York:

Cobre	11.40
Plomo	5.15
Manganeso	50.00
Nickel	35.00
Estaño	46.50
Zinc	6.14

APRECIACIONES DEL MERCADO DE AZUCAR

MARZO 21 DE 1940

	Ant.	Hoy
Costo y Flete		
Pronto embarque a EE. UU.	1.93	1.93
Flete	0.23	0.23
Libre a bordo — Pago inmediato		
EE. UU. cuota libre	1.72	1.73
EE. UU. cuota retenida 1914	1.56	1.57
Cuota Mundial libre	1.56	1.55
Cuota Mundial especial y reserva	1.48	1.47
Cuota local (Ex-Almacén Puerto)	0.90	0.90
Todas las cuotas	1.57¼	1.57½

(Estas apreciaciones son de Luis Mendoza y Compañía.)

NUEVA FABRICA DE HIELO, S. A.

SECRETARIA

propietaria de la Fábrica de Cerveza y Hielo 'La Tropical'

JUNTA GENERAL DE ACCIONISTAS

PRIMERA PARTE DE LA SESION ANUAL ORDINARIA

De orden del señor Presidente, cito por este medio a los señores accionistas de la Compañía para las DOS DE LA TARDE del día TREINTA Y UNO del actual mes de Marzo, al Salón de Juntas, Calzada Cosme Blanco Herrera (antes Palatino), esquina a Atocha, Cerro, anexo a las Oficinas Generales de la Compañía, a fin de celebrar la «PRIMERA PARTE» de la sesión anual ordinaria de la Junta General en que se dará cuenta con las actas de la última sesión ordinaria de la propia Junta General, la MEMORIA de la JUNTA DIRECTIVA fecha 31 de Diciembre, 1939, el BALANCE GENERAL de dicho año y el INVENTARIO DE BIENES, nombrándose la COMISION DE GLOSA, de acuerdo con los Estatutos de la Compañía.

Y según lo dispuesto en el artículo 7 del Reglamento, se hace por este medio dicha citación.

Habana, 15 de Marzo de 1940.

El Secretario,
Manuel GIMENEZ LANIER.

EN EL MERCADO DE EMBARQUES HUBO OFERTAS DE CUBA A 1.95 C&F Y DE LOS LIBRES A 2.83 CTS.

También hubo ofertas a 2.85 para arribos en la segunda quincena de Abril; a 2.88 en igual posición, y a 2.90 para llegadas a mediados de Mayo. Cierra hoy la Bolsa

Todos los despachos recibidos ayer de New York, estuvieron acordes en afirmar que el mercado de azúcares crudos disponibles, permaneció quieto pero sostenido, desde la apertura hasta el cierre. Ello corrobora que los factores expuestos en anteriores informaciones, no han variado y, que por tanto, siguen influyendo en dicho mercado de embarque, como asimismo en el de entregas futuras.

En dicho mercado del disponible se hicieron ayer las siguientes ofertas: de un cargamento de Cuba, para embarque en abril, a 1.95 costo y flete; de un lote de Filipinas, para arribar a fines del presente mes, a 2.83 derechos pagados; de varios lotes de igual procedencia, para llegar en la segunda quincena de abril, a 2.88, y otros para arribos a mediados de mayo, a 2.90.

Además de esas ofertas, se creía posible obtener algunos lotes de crudos de Puerto Rico, para arribos en la segunda quincena de abril, a la base de 2.85, también derechos pagados.

Acerca de los compradores, ninguno de los despachos que estamos sintetizando decía nada. Lo que hace suponer que, debido a la conmemoración de estos días, estuvieron retraídos del mercado.

Hoy, como ayer anunciamos, permanecerán cerrados todos los mercados de los Estados Unidos y de otros países. Y mañana sábado tampoco habrá operaciones en la Bolsa del Azúcar de New York.

LA COTIZACION «SPOT».—La fijada por la mencionada Bolsa el miércoles en la tarde, para los crudos del contrato mundial, fué igual a la anterior: 1.53.

MERCADO DE FUTUROS.—Subieron de uno a tres puntos los del contrato americano durante el día de ayer. Se vendieron de este contrato: 200 toneladas en marzo, 4,250 en mayo, 2,850 en julio, 6,400 en septiembre y 4,200 en enero.

Los del contrato mundial perdieron medio punto en varias posiciones; la de diciembre quedó un punto más baja que el cierre del miércoles, y la de marzo cerró igual a dicho día. De este contrato se vendieron durante la sesión de la Bolsa: 750 toneladas en mayo, 750 en julio, 1,500 en septiembre, nada en diciembre y enero, y 400 en marzo del próximo año.

Acerca de la actuación de ambos contratos durante la sesión de ayer en la mencionada Bolsa de Futuros de New York, se recibió a última hora de la tarde una información de Dow, Jones and Company, que dice como sigue:

«Los futuros azucareros domésticos cerraron hoy con tono sostenido y cerca del más alto nivel tocado en la sesión del día, al añadirse el apoyo a última hora el interés mostrado por las casas comisionistas del ramo. La lista quedó de 1 a 3 puntos de alza, habiéndose operado en un volumen de 20,500 toneladas. La posición de marzo de 1940, que expira hoy, quedó con sólo tres puntos de baja netos, ante la liquidación que surgió de los cuatro avisos de traspasos que se emitieron. Los intereses cubanos actuaron como compradores de entregas distantes, habiéndose destacado las operaciones de cuberturas en anticipación del largo fin de semana. La firmeza del mercado de disponible y la posibilidad de un mercado alcista frente a la intensificación de las operaciones bélicas en Europa, cooperó a la buena demostración brindada hoy por los precios. La firmeza de las posiciones distantes, a juzgar por algunas opiniones, indican el levantamiento de cuberturas ante la teoría de que más adelante habrá niveles más atractivos. El mundial cerró con tono flojo de sin variación a medio punto de baja, como resultado de las tomas de utilidades, después de mantenerse muy firme en las primeras horas. Se operó en un volumen de 3,400 toneladas.»

PROMEDIO DE COLONOS.—La Asociación de Colonos de Cuba ha confeccionado el precio promedio del azúcar, para el día veinte, en 1.526350, y hasta dicho día en 1.514265.

COTIZACIONES DEL AZUCAR EN LA BOLSA DE N. YORK

NUEVA YORK, Marzo 21. — (Por el hilo directo de Luis Mendoza y Compañía.)

CONTRATO NO 3

Meses	Abre	Máx.	Min.	Cierre
—1940.				
Mar.	1.83	1.83	1.83	—
May.	1.91	1.92	1.91	1.91
Jul.	1.96	1.97	1.96	1.97
Sept.	2.01	2.04	2.01	2.03
Nov.	—	—	—	2.07
—1941				
Ene.	2.00	2.03	2.00	2.02
Mar.	2.03	2.06	2.03	2.05

CONTRATO NO. 4

Meses	Abre	Máx.	Min.	Cierre
—1940				
May.	156½	157	156	155½
Jul.	156½	157	156½	155
Sept.	152½	153	151½	151½
Dic.	150	—	—	150
1941				
Ene.	—	—	—	150½
Mar.	150½	151	151	150

Marcas y patentes

Relación de solicitudes de inscripciones en marcas y patentes presentadas en la secretaría de Comercio con fecha 14 del mes actual.

Modelo Industrial, (Modelo) consistente en un Almanaque perpetuo, solicitado por el agente oficial José M. Valdivia a nombre de Ernesto J. Sarrá y Hernández, establecido en esta ciudad.

Tolysin, (Renovación de marca, certificado número 40,502) para distinguir preparaciones medicinales para ser usadas en el tratamiento de ciertas y determinadas dolencias, solicitada por el Agente Oficial Pablo J. Oliva a nombre de American Cynamid Company S. A., establecido en E. U. A.

Defensa automática para todo vehículo de motor y de línea (Patente de invención) solicitada por Francisco Vargas Guerra, domiciliado en esta ciudad.

Una faja protectora de ventilación a prueba de lluvias con gotero para «ómnibus y autos cerrados». (Patente de invención) solicitada por Francisco Ferrer, domiciliado en esta ciudad.

Hotchkiss (Marca) para distinguir automóviles y accesorios, solicitada por el Agente Oficial Pablo J. Oliva a nombre de Societé Anonyme des Anciens Etablissements Hotchkiss and Cie. establecida en Francia.

Noin, (marca) para distinguir productos farmacéuticos medicinales para el tratamiento de las afecciones del organismo humano solicitada por el Agente Oficial Lorenzo S. Ruiz, a nombre de National Institute of Nutrition S. A., establecida en E. U. A.

NEO-Rhomnol (marca), para distinguir productos farmacéuticos para el tratamiento de las afecciones de los ojos, boca, nariz, etc, solicitada por el Agente Oficial Ricardo Moré a nombre de Laboratories Du Docteur Maurice Leprince, establecida en Francia.

DISMENOL, (marca) para distinguir comprimidos especiales contra los calambres y dolores que acompañan las reglas, solicitada por el Agente Oficial Ricardo Moré a nombre de Jeanne Madlener establecida en Girebra, Suiza.

Compuestos químicos y método de preparar los mismos (Patente de invención) solicitada por el Agente Oficial Ricardo Moré a nombre de William A. Lott y Frank H. Bergeim, domiciliados en E. U. A.

Tedral, (marca) para distinguir productos farmacéuticos medicinales, para el tratamiento y prevención de las afecciones del organismo humano, solicitado por el agente oficial Lorenzo S. Ruiz, a nombre de The Maltine Co., establecido en E. U. A.

MALTINE, (marca) para distinguir productos farmacéuticos medicinales para el tratamiento y prevención de las afecciones del organismo humano, solicitada por el Agente Oficial Lorenzo S. Ruiz, a nombre de The Maltine Co., S. A. establecido en esta ciudad.

Agarase (marca), para distinguir un preparado farmacéutico regulador de las funciones intestinales y biliares solicitado por el agente oficial Lorenzo S. Ruiz a nombre de Laboratoires G. Reaubourg S. A. establecida en Francia.

Cubrimos la isla (Lema comercial), destinado a propagar y llamar la atención del público, solicitado por el agente Oficial Manuel Lloret a nombre de Comerciantes Detallistas de Cuba, Compañía de Seguros S. A. establecidos en esta ciudad.

Comerciantes Detallistas de Cuba, Compañía de Seguros S. A. (Nombre Comercial) para las operaciones propias de su negocio de Seguros, solicitada por el Agente Oficial Manuel Lloret, a nombre de Comerciantes Detallistas de Cuba Compañía de Seguros S. A. establecidos en esta ciudad.

La Aurora (marca) para distinguir escobas, cepillos, brochas y demás artículos similares de limpieza, solicitada por Daltabuit, Vázquez y Cía., establecida en esta ciudad.

Dos Mundos (marca) para distinguir alambre ovalado para cercas y cercas de alambres, solicitada por el Agente Oficial Ricardo E. Viurrun a nombre de The American Steel And Wire Company of New Jersey S. A. establecida en E. U. A.

Segere (marca) para distinguir evaporadores, gabinetes para helados, refrigeradores etc. solicitada por Angel Alvarez Parrado, establecido en esta ciudad.

CAMBIOS

Tipos de venta al cierre ayer, en Bancos de esta capital:

Nueva York, cable	1-10P.
Nueva York, vista	1-10P.
Londres, cable	3.78
Londres, vista	3.77¼
París, cable	2.14
París, vista	2.18
Madrid, cable	Nominal
Madrid, vista	Nominal
Italia, cable	5.07
Italia, vista	5.06¼
Toronto, cable	13¼D
Toronto, vista	13 9|16D
Alemania, cable	40.30
Alemania, vista	40.25
Hong Kong, cable	23.30
Hong Kong, vista	23.25
Bélgica, cable	17.05
Bélgica, vista	17.04
Suiza, cable	22.47
Suiza, vista	22.46
Amsterdam, cable	53.40
Amsterdam, vista	53.35
Buenos Aires, cable	23.70
Buenos Aires, vista	23.65
Japón, cable	23.50
Japón, vista	23.48

DIARIO DE LA MARINA
SOCIEDAD ANONIMA

Convocatoria

De orden del señor Presidente p. s. r. y a solicitud de accionistas que representan más de la cuarta parte del capital social, se cita por este medio a los señores accionistas de esta Compañía para la sesión extraordinaria de la Junta General que deberá celebrarse en el edificio social, Paseo de Martí, número 551, el lunes, día primero del próximo mes de Abril, a las cuatro de la tarde, con objeto de tratar de la modificación de varios artículos de los Estatutos sociales.

La Habana, Marzo 19 de 1940.

El Secretario:
RAFAEL MARIA ANGULO.

AVISO IMPORTANTE

Habiendo llegado a nuestro conocimiento que un sujeto que unas veces dice ser comprador o gerente de nuestra firma, y otras se hace pasar por José Lastra o Luis Lastra Llivina, se dedica a simular compras y pedir efectivo en varias casas de esa capital, queremos advertir que se trata de un vulgar estafador y que debe ser denunciado a las autoridades correspondientes.

LASTRA, LLIVINA Y CIA., S. en C.
Santiago de Cuba.

M.E.C.D. 2016

PASARON ANOCHE POR LA CIUDAD DE CAMAGUEY EN VIAJE A STGO. DE CUBA TRES SECRETARIOS DEL DESPACHO

NOTAS SOCIALES DE AMARILLAS

Simpática boda

Mariana Ojito López, Rendolfo Souza Siré.

En la mañana del viernes nos trasladamos al vecino pueblo de Céspedes para asistir a una interesante ceremonia nupcial, que se llevó a cabo en un ambiente de elegancia y distinción. Simpática boda en la que plenos de felicidad unieron para siempre sus destinos dos almas jóvenes, dos corazones henchidos de esperanzas y de ilusiones que se quieren con el más puro de los amores; parejita ideal formada por la señorita Mariana Ojito López, sobrina de esta cronista, y el cumplido y caballeroso joven Rodolfo Souza Siré, muy querido empleado del central «Por-fuerza». Juventud y amor, simpatía y bondad, en admirable consorcio se aúnan en esta simpática y gentil parejita que unió en los vínculos del matrimonio en sencilla ceremonia el Juez de Manzanillo, doctor Julio Sotolongo, actuando de Secretario el señor Luis Cerice. Como testigos dieron fe del acta el respetable caballero Ladislao Barroto Martínez y el distinguido señor Antonio Mesa, muy apreciable jefe de maquinarias del central «Por-fuerza».

Desplandeciente de felicidad, la gentil fiancée apareció ataviada con exquisito gusto. Lucía una elegante toilette confeccionada en acreditado «atelier» de la capital, correspondiendo a modelo de alta novedad, interpretado en riquísima seda de la estación y que fué muy celebrada.

Las invitaciones fueron reducidas a familiares y amigos íntimos, encontrándose allí la distinguida señora Teresa Siré, madre amantísima del novio, la señora Pastora Calera, abuela de la novia, la señora Carmina López Mayoz de López, que prodigó multiples atenciones a los invitados, la gentil y amable señora Elisa Ruiz de Barreto, la joven y bella señora Maria Ruano de Mesa, la culta señora Maruca López viuda de Oyarzábal, que lucía una elegante toilette, la distinguida Sra. Herminia Mateo de Rodríguez y la señora Josefa Ojito de Lopero, hermana de la novia. Señoritas: un grupito encantador, amigas predilectas de la novia: Dora Fernández, Clarivel Rodríguez, Virginia y Mercedes Meneses.

Una trilogía simpática y sugestiva, la sociedad amarillense formada por Zollita Cepero, Adoración Funtora y Carmita García; dos graciosas chiquillas, Carmita León y Miguelina López, y la hermana de la novia señorita Bélgica Ojito López.

Entre los caballeros tuve el gusto de saludar a los señores Ladislao Barreto, Antonio Mesa, doctor Octavio Figueroa, Antonio Rodríguez, Benjamín Cepero, Antonio Pérez, José Alberto López, José López Calera y el señor José Ojito, padre de la contrayente.

En la residencia de la novia fueron espléndidamente obsequiados todos, con finos dulces, sabroso ponche y exquisitas bebidas y amablemente atendidos por los tíos de Mariana los señores de la casa, los esposos Carmina López Mayoz y José López Calera. Así como también gustamos del «imprescindible cake de boda» que muy atentamente nos ofreció la gentil desposada.

A la Habana se dirigió la enamorada pareja, en la más gloriosa de sus jornadas, en el más venturoso de los viajes, risueña y contenta con los votos por su felicidad de los allí presentes. En la urbe capitalina pasará los primeros días de su luna de miel y a su regreso la espera un coquetón nido de amor, que ha sido alhajado con gusto y elegancia, en una confortable casa de la calle Real del vecino pueblo de Calimete y hasta donde han llegado muchos y buenos regalos de familiares y amigos.

Porque la dicha que hoy embarga a los nuevos esposos les sonría siempre van los fervientes votos de la Cronista.

Grato saludo

El pasado viernes tuvimos el gusto de saludar a la señora Ramona López de Solar que procedente de Aguada de Pasajeros nos visitó en la grata compañía de la bella y graciosa señorita Cuca Concepción, candidata en un Certamen de belleza auspiciado por aquella sociedad y en la cual cuenta con grandes simpatías la gentil candidata.

Verdadero éxito obtuvieron en su propaganda en este pueblo lo que mucho nos regocija ya que deseamos que resulte triunfadora, como lo merece, la señorita Concepcion.

Fiesta onomástica

El día 20 celebró su fiesta onomástica la bella y gentil señorita Adoración Fundora, que como en años anteriores se vió congratulada por familiares y amigos. A las muchas felicitaciones que recibió en sus días la gentilísima Monina se unen las de esta Cronista, sincera y efusivamente.

De política

En viaje de propaganda nos visitó en días pasados la joven y culta doctora Rosario García de Caraballo, candidata a Representante por el Partido Liberal, en esta provincia. Antigua compañera de estudios de esta cronista y de la que conservo grato y persistente recuerdo, me fué muy agradable departir con ella en su visita a esta localidad.

También aspira por esta provincia, con muchas probabilidades de triunfo, el señor Cristóbal Guzmeli, candidato a Representante por el Partido Acción Republicana, que cuenta con considerable arraigo en el electorado matancero por sus méritos personales y servicios prestados en todas las épocas.

Dra. América A. López Calera

JOVEN LESIONADA

Renalda Margarita Pérez, de 13 años de edad y vecina de Salud 302, sufrió lesiones de carácter grave al caerse, cuando patinaba, en Zanja y Escobar.

REALIZABA APUNTACIONES

Los vigilantes Rubio y Marín, a las órdenes del comandante Serra, detuvieron a Abelardo Alvarez Vinajo, vecino de San Rafael 978, por haberlo sorprendido cuando realizaba apuntaciones en la vidriera que está situada en Corrales y San Nicolás.

DE SANTIAGO DE LAS VEGAS

El baile de Gloria del Atlético

El Club Atlético Santiago, vestirá sus mejores galas, el próximo sábado de Gloria día 23 del actual, para la celebración del grandioso Baile de Gloria, en sus amplios salones de la calle once, que será amenizado por tres conjuntos musicales, entre ellos la Orquesta Ritmo Moderno, con su cantante Raúl Simón, joven de esta ciudad y el septeto Nacional de Piñón.

Para este festival existe gran animación entre la juventud bailadora, tanto de esta ciudad, como en los pueblos vecinos y en la misma capital.

Los bailadores para mayor comodidad, tendrán ómnibus a la terminación del baile, pues así lo ha prometido la Administración de los ómnibus que circulan por esta ciudad.

Podemos asegurar que dado el entusiasmo que existe, resultarán pequeños los salones del Atlético en esa noche.

Agradecemos la fina invitación que el Presidente de dicha sociedad señor Carballo, nos ha enviado.

Petición de mano

En días pasados ha sido pedida la mano de la simpática y gentil señorita Olga Sopeña Yero, con el estimado amigo, Manuel Fernández, perteneciente a una distinguida familia de la localidad.

Olga que goza de gran estimación en la sociedad santiaguera, ha recibido muchas felicitaciones de sus amistades, esperándose que la boda no se haga de esperar. El cronista también la felicita sinceramente.

San José

En la festividad de San José que se celebró el martes 19 estuvieron de fiesta, distinguidos amigos del cronista, entre ellos, José Lisardo Fernández, José Rodríguez, José Garrigó y su hijo Pepe, José López Alvarez, José González, José Luis Domínguez, (Pelayo); José Ordieres, (Pepito) el primogénito de nuestro amigo Faustino Garrigó, José B. del Hoyo, José Badía, José María Prieto, y otros. Entre las damas, Josefina Zaragoza, Josefina González, Josefina Pérez, Josefa Pérez de Piñera, Josefina Ochoa y otras.

A todos el cronista les desea muchas felicidades.

La semana aniversario

Continúa con llenos diarios, el teatro Minerva, que es administrado por los muchachos del Club Atlético, al exhibir las mejores películas en su «Semana Aniversario», allí se da cita todo cuanto vale y brilla en nuestra sociedad. Ahora las carteleras del Coliseo Azul, anuncian para el jueves 21, «Corazón del norte» y «Hotel Hollywood», viernes 22, «Hotel para mujeres», con las más bellas artistas de Hollywood, y Shirley Temple en «El Tío Samuel», sábado 23, en tres tandas, «Los enredos de papá», con Chato Ortín, Sara García, Julián García, Victoria Blanco, Miguel Montemayor, Natalia Ortiz y otros, también «Rejas humanas», y para el domingo el programa cumbre, en tres tandas también, Charles Laughton en «La posada maldita», secundado por la nueva estrella de 1940, Maureen O-Hara y Robert Newton, completándose el programa con dos estrenos más, comedias cartones, revistas y el último Noticiario.

Manuel PERERA,
Corresponsal

SE QUEDO ALLI EL DE OBRAS PUBLICAS, QUE INSPECCIONARA LAS OBRAS DE UNA CARRETERA

637 casos de tuberculosis, 19 de tifus y 10 de lepra en Camagüey. Industrialización de plantas textiles cubanas. Matan de dos balazos a un campesino en Melena del Sur

CAMAGUEY, marzo 21. DIARIO. Habana.—De paso para Santiago de Cuba, se encontraron anoche en esta ciudad los Secretarios de Obras Públicas, Hacienda y Comercio. Los dos últimos, siguieron hoy viaje, quedándose en ésta el doctor Antonio de la Riva, que inspeccionará los trabajos que se realizan en Sabana Grande, en el kilómetro 7, de la carretera a Nuevitas, donde se perforarán pozos y se construirá una galería para la captación de manantiales, instalando en esos terrenos el moderno Acueducto de esta ciudad.

—Ayer falleció la joven Sarah Valdemar Bouza, que resultó herida por Belarmino Bouza Sedes. Como el hecho está rodeado de algún misterio, la policía investiga, para saber la verdad del suceso que costó la vida a dicha señorita.

—En distintos lugares de la provincia, se están haciendo experimentos con las plantas denominadas malva blanca, amapola y lengua de vaca, para su explotación en gran escala. Asegúrase, que de ser industrializadas esas plantas, que en este país se cultivan silvestres, sería un beneficio, pues le daría trabajo a muchos desocupados.

—El pésimo estado sanitario de Camagüey, aumenta el porcentaje de enfermedades epidémicas. En el registro sanitario de la provincia, se conocen de 637 casos de tuberculosis, 19 de tifus y 10 de lepra. En tanto, el polvo nos ahoga y las calles de la ciudad, ofrecen un estado deplorable.— HERNANDEZ, Corresponsal.

HERIDO DE DOS BALAZOS

SANTIAGO DE LAS VEGAS marzo 21. DIARIO. Habana.—En la mañana de hoy, fué encontrado en el arroyo de la finca «Restitución» gravemente herido de dos balazos en la espalda y cuello. Daniel Mesa, de Melena del Sur, jornalero de dicha finca, enclavada en el barrio «Doña María» de este Término, quien fué agredida en la tarde de ayer, por Pedro Abreus García, de 26 años, natural de Melena del Sur, quien le hizo los disparos con una escopeta calibre 16 y, una vez consumado el hecho, se dió a la fuga sin que hasta este momento haya sido detenido.

El herido fué trasladado al Hospital «Lila Hidalgo» de Rancho Boyeros, donde falleció al mediodía de hoy. Desconócense los motivos de la agresión, por ser el hechor y el occiso compañeros. Fuerzas del Ejército realizan la búsqueda del fugitivo. El Juzgado conoció del hecho.—MANUEL PERERA, Corresponsal.

SOLEMNES ACTOS RELIGIOSOS

HOLGUIN, marzo 21. DIARIO. Habana.—El pueblo de Holguín, eminentemente católico, acudió hoy a los templos San Isidro y San José, donde se celebraron solemnemente los tradicionales actos religiosos del Jueves Santo, oficiando en la Iglesia Mayor, Monseñor Fernández Leston, asistido del Padre C. J. García, recibiendo la comunión general, los fieles de las Asociaciones de la parroquia, los Caballeros de San Isidoro y de Juventud Católica. En el acto de la Eucaristía en el templo de San José, ofició el padre Constantino Ugalde y tomaron la comunión los Caballeros de la Pasión y numerosos fieles. Mañana se celebrará la procesión del Santo Entierro calculándose que asistirá mayor concurrencia que en años anteriores, por visitar la población muchos vecinos de los lugares cercanos.— FUENTES, Corresponsal.

CON GRAN FERVOR RELIGIOSO SE CELEBRO EL JUEVES SANTO

SANTIAGO DE CUBA, marzo 21. DIARIO, Habana.—Con fervor religioso mayor que en años anteriores, los fieles acudieron a los templos, visitando los monumentos y elevando preces al Altísimo.

Lesiones graves y síntomas de asfixia

En el Hospital de Emergencia fueron asistidos de lesiones graves y síntomas de asfixia los obreros Juan Bautista Mustelier y Juan Duany, que trabajando en las obras del alcantarillado, fueron sepultados al derrumbarse una zanja en la calle San José, esquina a San Ricardo. Las autoridades culpan al contratista de las obras.—GARCIA, Corresponsal.

ALCANZADO POR UN TREN

SANTIAGO DE CUBA, marzo 21. (Por Telégrafo).—Pablo Rojas, sereno del Central Báguanos, fué alcanzado por un tren en movimiento dentro del patio de la estación, ocasionándole gravísimos traumatismos y falleciendo a los pocos momentos. Todos los que manejaban el tren que ocasionó la muerte al infeliz obrero, han quedado detenidos.— GARCIA, Corresponsal.

DESDE QUIVICAN

La Justicia vela por sus fueros

A un asunto judicial nos vamos a referir hoy, en estas columnas del DIARIO DE LA MARINA, y lo hacemos sin apasionamiento ni intriga puesto que en nuestra condición de hombre y de padre tenemos el deber ineludible de defendernos de los detractores que sin escrúpulos de ningún género trataron de falsear la verdad por una aspiración mezquina que en nada contribuyó a su favor, porque la mentira y los mentirosos por sí solos se hacen justicia, y la verdad sin un gran esfuerzo por sí misma resplandece cuando los que aplican la ley son rectos en sus funciones, como en el caso que nos ocupa.

La sentencia condenatoria obtenida de la Sala Primera de lo Criminal de la Audiencia de la Habana es una prueba fehaciente de que en Cuba aún hay tribunales que administran justicia con alteza de miras, sin atender a nada que no sea honrado y justo, como en el caso que estamos aludiendo.

La injusticia siempre fué la propulsora de la oligarquía en los pueblos cuando no existe fidelidad absoluta en sus mandatarios, y los ciudadanos y los padres de familia ven defraudados sus anhelos justicieros, máxime cuando se trata de asuntos que atañen al honor, en los que todos, absolutamente todos, tenemos el deber ineludible de cooperar a que la ley no sea burlada y a que la justicia se cumpla.

Nosotros no atacamos por sistema ni nuestros enjuiciamientos están animados por el sectarismo ni la pasión, solamente cedemos a los requerimientos de nuestra propia conciencia, porque aun teníamos fe en que la justicia respondiera, como al fin respondió, echando por tierra las pirámides políticas de unos cuantos «niños góticos», que no queremos mencionar por el desprecio que nos merecen.

Fieles a nuestros designios y a nuestra conciencia luchamos con tesón hasta alcanzar el veredicto condenatorio, con la frente en alto y la cara despejada porque entendemos que una cosa es la fuerza de la razón, y otra muy diferente es la razón de la fuerza.

Sólo nos resta decir que tenemos la satisfacción del deber cumplido y que no todos pueden decir lo mismo.

Victoriano Vázquez,
Agente-corresponsal.

DE CONSOLACION DEL NORTE

ANGEL AL CIELO

En pasados días tuvieron la desgracia de perder a su tierno hijito Ramoncito nuestros estimados amigos señor Ramón Figueroa y Sra. Enriqueta Fuentes de Figueroa.

Para qué decir de la desolación de un hogar en que era sonrisa y luz, dicha y contento, el tierno infante cuya desaparición ha sumido en hondo dolor a sus amantes padres? La intensidad de este dolor sólo la saben los que han tenido la inmensa desdicha de ver enfermo a un pequeño ser de esos que constituyen la esencia de nuestra vida, el motivo de nuestro existir.

Vaya, pues, nuestro sentido pésame a unos padres que, por ser cristianos fervorosos, han de acatar los designios del que todo lo puede.

SALUDO

En pasados días tuvimos el gusto de saludar a nuestra antigua convecina Caridad Pérez de López, que desde hace algunos meses radica en la capital de la provincia, sometida a un plan facultativo.

Al saludar muy afectuosamente a Cachita, le deseamos un pronto y total restablecimiento.

NOTICIAS POLITICAS

Siguen aumentando los aspirantes a nuestra Alcaldía, la «poltrona» Municipal, como dice un ex-edil amigo nuestro, tan pleno de buenas intenciones como atropellador del idioma castellano.

Muchos, incontables son los que pretenden la «Primera Magistratura» Municipal. Muchos los que amenazan con el «yo me voy», «yo no sigo aquí», «si no me la dan, yo lloro». Muchos los candidatos que traen un disgusto o un serio problema a esas colectividades políticas. Muchas las promesas de las leaders y jefes políticos para contentar y satisfacer a los que quieren la Alcaldía y no andan creyendo en ofrecimientos lejanos ni «luego te toca a tí» y demás cubaneos» con que se amenguan las insatisfechas y premiosas aspiraciones.

Sólo el Partido Liberal, el gran partido que comanda en nuestra provincia el Coronel Manuel Benítez y González no tiene problemas de esta naturaleza.

Siguiendo instrucciones precisas, laborando por un candidato que es el candidato de todos, dando pruebas de desinterés colectivo e individual, marcha el del gallo y el arado, serenamente, a un objetivo que es ideal y aspiración unánime del liberalismo, demostración de cohesión y disciplina política. Francisco Rabelo es el candidato «único» e indiscutible del Partido Liberal.

Nosotros, al consignarlo así en estas notas volanderas, no hacemos más que traducir imparcialmente lo que se comenta, se dice; lo que es consensus público en todos los círculos políticos de nuestra localidad.

ENFERMITA

Desde hace varios días se halla gravemente enferma la encantadora hijita de nuestros muy estimados amigos señores Carmela Molina y Gil Pimentel, vecinos de Río Blanco.

Al cumplir el penoso deber de consignar la infausta nueva, deseamos el restablecimiento de nuestra amiguita Mirta.

SUGESTION O HIDROFOBIA?

Un caso-médico que sometemos a los señores doctores en medicina, para saber si es una demostración más de cuanto puede la sugestión, o en caso positivo de hidrofobia, rabia, como decimos los profanos en la ciencia de Esculapio.

En «Reduan», barrio de esta municipalidad, un felino arañó al señor José Torres, anciano de más de sesenticuatro años, e impresionado por las noticias que se hacen correr de perros rabiosos en plena libertad y haciendo su «grata» visita a cualquier vecino que no la desea, temor justificado en un ser cuyo corazón y cerebro ya no funciona normalmente debido a su edad e hizo que en infeliz anciano falleciera a las cuarentiocho horas de haber sido mordido por el pequeño gato.

¿De qué murió el señor Torres? De hidrofobia no, pues el animalito, causa de su fallecimiento, está «vivito y coleando». De rabia debida a la sugestión, tampoco, pues una dolencia que se se trasmite por la inoculación y esto se lo discutimos al más notable doctor en medicina, no puede ser trasmitida a quien no ha sido mordido por un animal hidrófobo; por una mordedura que trasmite el virus puede haber únicamente ese caso de rabia.

Trasladamos el asunto a nuestras autoridades médicas locales y provinciales.

¿Inglés o Castellano?

Recibimos a diario numerosas cartas de señoras y señoritas, y caballeros protestando de que en nuestra crónica social desfiguramos sus nombres y escribimos Enrique, en vez de Henry; Elena, en lugar de Helen; Marta, por Martha, etc.

¿Qué decir a estos alguaciles alguacilados que nos queren dar una lección y la van a recibir ellos? Poca cosa. Que los que desfiguran sus nombres al adoptar nombres ingleses son los protestantes, pues en castellano no hay, por ejemplo, Jelen, que es como se pronuncia Elena; que no hay Jenry, que es como, en inglés, se pronuncia Enrique, etc. Que nuestro idioma no admite escribir un nombre con todas sus letras y pronunciarlo de manera distinta, como sucede en el inglés.

Que nuestro prosodia y escritura no tienen variación. Que esa bobería de creer que un nombre inglés da cierto aristocratismo es un tonto «cubaneo», pues en Inglaterra hay criadas de servicio que se llaman Helen. Que un cubano, si es verdadero cubano, de corazón e ideales, no debe desear parangonarse en nada a una raza extranjera, si es que siente el patriotismo como aquel inglés que al ser preguntado: si Ud. no fuera inglés, ¿qué desearía ser? Contestó: Inglés.

Que nuestro querido jefe, Don José A. Fernández, nos va a decir una vez más, y siempre con razón: «Concrete, Sánchez, concrete». Que nosotros, una vez más también, le vamos a ripostar: «Pero, querido don Pepe, si aquí son tan desconsiderados los vecinos que no se «fajan» a puñaladas, no se casan semanalmente, no dan a luz (esto les corresponde a las vecinas) cuádruples; no tiene vacas o cabras que paran chivatos o terneros de cuatro cabezas; si no hacen nada que pueda ser dado como noticia importante, ¿de qué va escribir este infeliz corresponsal que tiene que estrujar su imaginación, falto de asunto, para enviar a nuestro querido DIARIO una correspondencia semanal que le acredite como cumplidor de sus deberes de corresponsal y demuestre que no es un «botelero» que quiera recibirlo de gratis? Explicado, amable y querido don Pepe.

«Dadme un punto de apoyo, y levantaré el mundo». Denme asunto, y tendrán una correspondencia semanal, diremos plagiando al gran Arquímedes. Pero, por Dios, queridos convecinos, denme la palanca: cásense, bauticen, «fájense», conspiren; denme tema para no tener que recurrir a eso que en periodismo se llama generalizaciones.

José Sánchez.
Corresponsal.

ELEGANTES DE CAIBARIEN

San José

Llega una festividad que trae consigo cumplimentaciones numerosas porque son muchas las personas que llevan el nombre del virtuoso varón San José.

Y se inicia la relación de esta crónica con el nombre de la elegante y bella dama Josefina Gómez de Posada, esposa del meritísimo galeno Dr. Alejandro Posada Recio, Director de la "Colonia Española" de Santiago de Cuba en cuyo lugar residen hace tiempo.

No sólo la más escogida sociedad santiaguera tendrá para la gentil dama sus mayores cortesías y atenciones, sino que Caibarién en pleno le enviará sus mensajes de afecto, sus obsequios más finos en una recordación sincera e inolvidable para la que es hija de aquí y residente en nuestra villa hasta que fuera a ocupar ese cargo en la ciudad oriental el distinguido profesional.

Celebra con ella su día en la fecha del 19 su bellísima hija Fifí Posada Gómez, un botón que entreabre a la vida con encantos y atractivos sin cuento.

Muy admirada la blonda jovencita roba a su paso el elogio más espontáneo y la celebración más justa. Tendrá muchas flores, muchas cumplimentaciones y agasajos tributándosele las simpatías que se le guardan en ambas sociedades. Y esta crónica que para madre e hija reserva su distinción de siempre, les envía un saludo de verdadera cortesía con votos de felicidad ininterrumpida.

"Fita" Villamel de Vázquez, una dama de esta villa, tan gentil como simpática y atenta.

En su pisito de la calle Justa, y en unión de su encantadora hijita "Fitín" Vázquez, recibirá los halagos que cada año tienen sus numerosísimas amistades.

Con un saludo especial para ellas que son merecedoras de las mayores venturas, enviamos los deseos fervientes de una prosperidad y alegría, cada día mayores.

"Pepilla" Otermin de Romañach en interesante y atractiva perteneciente al grupo de señoras jóvenes más distinguidas de esta sociedad. María Josefa Ortega de Delgui, la bellísima dada que está de luto.

Un grupo de conocidas señoras de esta sociedad. Josefa Alba de García, esposa del Sr. Agustin García, quien lleva a cabo un nuevo Certamen Infantil que ha despertado muchas simpatías.

Teté Corona viuda de Pérez, y su hija, la joven dama Chichí Pérez de Colón, Josefa Lazaga viuda de Carrodeguas, Josefa Pérez de Pérez, quien también guarda luto de su padre, recientemente desaparecido, don Pepilio Pérez (Q. E. D.)

Josefa Roche de Portu, la distinguida esposa de don Martín Portu, Presidente del "Caibarién Yacht Club".

Su hija la hermosa y agraciada señorita "Chefa" Portu, ausente en los Estados Unidos, cursando estudios.

Una hermosa y distinguida dama está igualmente de días en la festividad del 19 de Marzo: Josefina González de Geada, la prestigiosa y culta profesora de piano, cuya Academia disfruta en Caibarién de mucha preferencia contando con un crecido número de discípulos. Está con ella de días, su hija Maruja, una niña inteligente y aplicada.

Una señora muy simpática y bella, que en el corto tiempo que lleva en Caibarién se ha captado estimaciones muchas y marcadas deferencias, Josefina Iglesias de Vázquez, joven esposa del Sr. José Vázquez, empleado de "Almacenes Villar" quien igualmente al celebrar su onomástico ha de recibir las distinciones preferentes de esta crónica.

Al hacer mención de este simpático matrimonio, agregamos la noticia del cambio de residencia que han tenido, ocupando ahora la casa de la calle Justa No. 42 donde se ofrecen a sus amistades. Y a cuya residencia les van votos de cuantas venturas y dichas son acreedores.

Sra. María Josefa Cabrera de Martínez Illa..

Una gentilísima y muy airosa señorita, Josefina G. Quiñones, tan admirada y elegante.

Tres damitas muy bonitas, Fefita Machado, Josefina Pire Bote y María Josefa García.

Josefina Linares García, tan agraciada y bella.

Josefina Argüelles.

La inteligente y encantadora recitadora "Fefita" Pérez, de quien se recogen grandes esperanzas de su arte cada día más perfeccionado .

Una damita muy linda, una figurita primorosa de esta sociedad a la que ella da realce: "Nené" San Juan.

Una más, muy linda, por cierto. María Josefa Fernández Bermúdez, de la más distinguida sociedad habanera y quien desliza unos días en la residencia de su abuelita, la viuda de Bermúdez, en Caibarién.

Entre los caballeros escogemos el nombre del señor Alcalde Municipal para iniciar la relación.

Dr. José Cabrera Torrens, como todos los años, y en mérito a su labor alcaldicia y profesional, recibirá las más elocuentes demostraciones de admiración.

Rdo. Padre José Redondo, Párroco muy respetado de nuestra Iglesia. Para él un saludo de alta consideración, con votos de felicidad. Dr. José Cabrera Saavedra, Presidente de la sociedad Liceo y Jefe de Sanidad, tan querido en Caibarién.

José Navas, Chein Jover, Pepe Muiña, José Díaz, José Viñas hijo del Administrador del National City; José García Palmero, Pepín Arcos y su hijo Pepucho; Pepito Gruart; José Moni, Pepito la Rosa, Pepín Rodriguez Delmás, admirado cantante del conjunto musical; "Julio Farach y su Orquesta"; y Pepe Gómez García, de nuestros jóvenes más simpáaicos.

José García, distinguido agente de la Cervecería "Polar" en Caibarién; Pepito Martinez, Administrador de la Zona Fiscal; Pepe García, Procurador Públicoé José Lino Pérez, para quien tenemos un saludo deferente. Don Pepe Fernández, el tan querido Jefe de los Corresponsales del DIARIO DE LA MARINA.

José Penelas y su hijo, Pepe Penelas.

José Goyos, propietario de "La Americana", José Ojeda y su hijo, el meritísimo joven José Antonio Ojeda, destacado miembro de la Marina.

Dr. José Felipe Alonso, médico muy prestigioso, cuya fecha le sirve de ocasión para recibir las cumplimentaciones y mayores distinciones de sus clientes y amigos.

Nuestra sociedad le rendirá sus altas consideraciones, por medio de visitas, saludos y afectuosas cortesías.

Dr. José Luís Salavarría, Director del Hospital "Nuestro Señora del Carmen".

José Viñas, Dr. José Ramón Deán, José Antonio Reyes, Corrobito Pedrera, José Carrodeguas, José Marina, persona muy bien relacionada de esta villa y su hijo Pepín; José Antonio Prieto.

José Sánchez Doreste, José García, José Ordiales y su hijo, Lilo; José María Montalván director de nuestra Banda Municipal; José Saavedra, José R. Valls, José Lou, Pepe Portu, José Pire, el niño Pepito Masullo, Pepín Pírez y su simpático hijo Pepito Pírez Alvarez

"Pepe" Hernández, Pepito Sobrepera, alto empleado de la Tenería de Cazabón.

José Rodriguez Costa, propietario de la gran casa Radio Comercial, que tanto realce da a nuestra villa y persona que disfruta de una gran consideración.

Un niño que siempre recordamos con simpatía: Pepito Screttino, residiendo en la Habana.

José Ramón Vázquez, activo y competente profesor.

Dr. José Antonio Acosta, de nuestros profesionales más distinguidos.

José Cueto, conocido caballero de esta sociedad.

José Ramón Vázquez, perteneciente a los Almacenes de los hermanos Vázquez; José Cabrera Nodal, Concejal del Ayuntamiento.

José Quiñones, prestigioso joven, José A. Delhom, quien por sus dotes de caballerosidad es tan respetado, José Perera, ausente.

Y José Carlos Salavarría, lindo niñito.

Carmita GARCIA,
Cronista

SOCIALES DE CABEZAS

Condolencia

Con verdadero pesar he leído en días pasados la inesperada muerte de don Celso González, Administrador que fué de nuestro querido DIARIO DE LA MARINA.

Desde este pueblo me uno al duelo del DIARIO, sintiendo de corazón, esta pérdida ya que Don Celso, fué por tantos años con su actividad e inteligencia uno de sus más competentes sostenedores.

San José

En la festividad del Patriarca San José celebraron su fiesta onomástica distinguidas personas a quienes la Cronista se honra en saludar.

En primer lugar saludo al doctor José I. Rivero, nuestro ilustre Director y a José A. Fernández, respetable caballero y querido jefe de Corresponsales.

Al señor José García, dueño del establecimiento «Los Muchachos»; José Alvarez y a su hijo Pepito, a mi estimado primo José M. López Aguirre. Que este saludo llegue hasta mi ahijada Josefina López, residente en el Central «Santo Domingo», a la distinguida señorita Josefina Rubio, a la inteligente jovencita Josefina Aguirre, y Josefa López viuda de Giménez.

Siguen los saludos

Para las Dolores que celebraron su santo el pasado viernes: Lolita Ochotorena, Presidenta del Grupo Santa Teresita, de Unión de Reyes, María Dolores Fernández. Lolita Abreu y Lolita Aportela, para ellas mi distinguida felicitación.

Semana Santa

Con el mismo fervor que en años anteriores se vienen celebrando en nuestro Templo Parroquial los oficios de Semana Santa. Rezo del Santo Rosario y la Santa Misa diaria y «Vía Crucis» todos los viernes. Invitamos por este medio a los fieles que esperamos nos honren con su presencia.

Misa de Requiem

El próximo pasado sábado en nuestro Templo se rezó una Misa de Requiem por el eterno descanso del alma de la señora María Celedonia Valdés de Quintero.

Invitadas fuimos por sus hijas nuestras apreciables compañeras, María y Omaida Valdés.

Paz a sus restos mortales.

Cumpleaños

El 17 del presente marzo estuvo de días nuestra distinguida compañera de la F. J. C. C. Fidelia Burguet. Asimismo se vieron congratuladas recientemente mis amiguitas Cira y Elia Medina; esta última fué huésped de Cabezas, y con ella, compartí agradables días. Me complazco en saludarlas.

Nota triste

El día 10 del presente marzo dejó de existir en un barrio cercano a este pueblo el señor Pepe Camaraza, antiguo hijo de Cabezas, padre y hermano de una apreciable familia.

En esta nota envío a sus familiares entre los que se cuentan la señorita Isolina Camaraza, aspirante a nuestra querida Federación, un sentido pésame.

Otra muerte

La del señor Carlos Vega, también vecino antiquísimo de este pueblo que dejó de existir en la tarde del mismo día.

Para su viuda y sus dos hijos va la expresión más sentida de mi condolencia.

Mi última nota

De amor.

Circula insistentemente un simpático rumor en nuestros círculos sociales, sobre una jovencita airosa y sonriente que forma con sus dos hermanas una adorable trilogía; es compañera de la F. J. C. C. y está presa en las redes de Cupido.

Ramona López Riech,
Cronista Social.

LA PATRULLA POLICIACA

TITINA LA MECANOGRAFA

EL PATO PASCUAL

EL PROFESOR NIMBUS

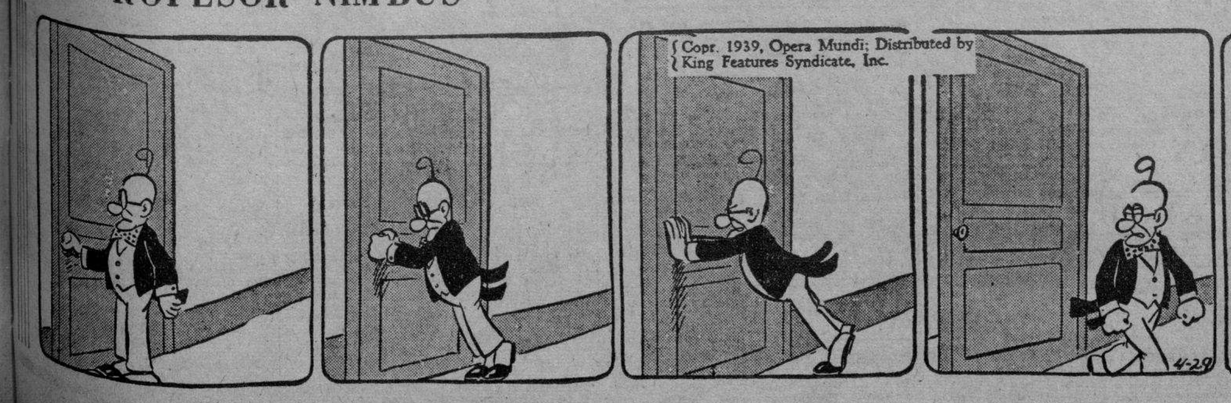

M.E.C.D. 2016

CRONICA CATOLICA

CON SOLEMNIDAD GRANDIOSA Y ENORME ASISTENCIA DE FIELES CONMEMORO AYER LA IGLESIA EL JUEVES SANTO

Confesiones, comuniones, misa solemne, sermón de la Institución, consagración de los Santos Oleos, labatorio de los pies, Sermón del Mandato, visita de monumentos, velas diurnas y nocturnas, Hora Santa y Quince Jueves.

Con grandiosa solemnidad se han celebrado en la Santa Metropolitana Iglesia Catedral, iglesias conventuales y parroquiales y en las capillas de la Habana, los divinos Oficios, correspondientes al Jueves Santo del año de gracia del Señor de 1940, debiendo hacerse notar el prodigioso acontecimiento de que hay que confesar con el Centurión romano, que «Jesucristo es verdaderamente el Hijo de Dios», de lo contrario no tiene explicación que al cabo de 1940 años el mundo civilizado siga conmemorando su Vida, Pasión y Muerte y su Resurrección, sabiendo que los judíos y romanos le dieron muerte en el afrentoso, entonces, patíbulo de la Cruz, que ha pasado a ser el objeto de la adoración de los hombres, y la más preciada condecoración que pueden recibir por sus hechos meritorios.

Sólo tiene la explicación de ser Jesucristo, Dios y Hombre verdadero.

Confesiones y comuniones

De seis a nueve de la mañana centenares de hombres, mujeres y niños se agrupaban en torno de los confesonarios para confesarse y recibir la absolución de sus culpas, resucitando de la muerte del pecado, a la vida de la gracia santificante, que hace al hombre hijo de Dios y heredero de su eterna gloria.

La Comunión se distribuyó cada cuarto de hora, hasta que dieron comienzo los divinos Oficios.

Misa de la Institución

En conmemoración de la Institución de la Eucaristía del Sacerdocio y de la Misa, pues Nuestro Señor Jesucristo al consagrar el Pan y Vino, mandó que lo hicieran en su nombre y hasta la consumación de los siglos, y así, hoy se lleva a cabo en todo el mundo, conforme a la sucesión constante de los días y las noches.

En esta misa de la Institución se distribuyó la sagrada Comunión a multitud de fieles.

Las comuniones se contaron por millares.

Fué una pública y grandiosa profesión de fe católica en la real presencia de Jesucristo en la Hostia consagrada.

Después de la misa, la Hostia consagrada se llevó procesionalmente al monumento cantándose durante la misma el «Pangelingua». Depositada en el Sagrario del monumento después de ser incensada, se reservó, cantándose el «Tantum Ergo».

Los monumentos

De magnífico gusto artístico lo mismo los suntuosos de los grandes templos que los humildes de las pequeñas capillas.

En todos se puso a contribución los recursos de que han podido disponer.

Los fieles contribuyeron con sus ofrendas florales y luminosas.

Se trabajó por espacio de tres días y noches en prepararlos suntuosamente para que sirvieran de morada al Dios tres veces santo.

Los fieles los alabaron sobremanera, admirándolos con silencio y recogimiento.

Sermón de la Institución

En la mayoría de estas misas se predicó sobre los grandes misterios que en la misma se conmemoraban.

Consagración de los Santos Oleos

En la Santa Metropolitana Iglesia Catedral ofició el Nuncio Papal, doctor Jorge Caruana, Arzobispo de Sabaste.

Dentro de la misa consagró con imponente solemnidad, el Oleo de los Catecúmenos, el de los enfermos y el Santo Crisma.

Distribuyó la Sagrada Comunión, al Clero, Seminaristas, Cofrades del Santísimo de la Catedral y a millares de fieles.

La concurrencia

Los templos y capillas resultaban pequeños para la multitud que invadía los mismos.

Hubo religioso comportamiento y verdadero entusiasmo por asistir a los divinos oficios.

Enmudecen las campanas

Al cantarse el Gloria de la misa de la Institución, las campanas repicaron regocijadamente, mas, después, enmudecieron, al igual que las campanillas y así permanecerán hasta el Sábado Santo, que volverán a repicar anunciando la gloriosa resurrección. Permanecen silenciosas porque la Iglesia, terminada la misa, se muestra llorosa, triste y afligida por la próxima muerte de su divino Fundador, por lo cual despoja a los altares de sus vestiduras, deja abiertos los Sagrarios, por eso ha instituído la fiesta del Santísimo Corpus Christi, para celebrar con todo esplendor y regocijo la fiesta de la Institución de la Santa Eucaristía.

Visita de monumentos

Terminados los oficios de la mañana del Jueves Santo, los fieles empezaron a practicar las visitas de los monumentos, siendo las horas de la tarde de una afluencia extraordinaria.

Por las calles contiguas a los templos se hacía dificilísimo el tránsito.

Muchas damas y damitas iban tocadas con la sin par mantilla española.

Se vieron muchas familias practicando las piadosas visitas.

En común las llevaron a cabo los asilos, creches católicas, el Seminario, la Sección Adoradora Nocturna, comunidades religiosas sin clausura y, como ya expresamos, multitudes inmensas de fieles, que aún aman a Cristo y le adoran como a su Dios y Salvador.

Vela diurna y nocturna

Las asociaciones de los diversos templos velaron a Jesús durante la noche, caballeros y jóvenes de la Anunciata y las Asociaciones de Caballeros Católicos velaron durante la noche en sus respectivas iglesias.

La Sección Adoradora Nocturna de la Habana celebró la conmovedora Vigilia especial de Jueves Santo en los templos donde mensualmente celebra sus Vigilias y en otros de la capital.

Lavatorio y Sermón del Mandato

A las cuatro de la tarde en la Catedral y demás templos se llevó a cabo la tierna y conmovedora ceremonia del lavatorio de los pies y fungiendo de apóstoles niños y ancianos pobres, a los cuales se les obsequió de manera espléndida.

Terminado el lavatorio se predicó el Sermón del Mandato: «Un mandamiento nuevo os doy: Que os améis los unos a los otros, como yo os he amado».

Compactas muchedumbres presenciaron las ceremonias del lavatorio, y escucharon con religiosa atención la divina palabra.

Quince Jueves y Hora Santa

Se celebraron los Quince Jueves en la Merced, Santa Iglesia Catedral y Paroquia del Vedado.

Por último, al declinar la tarde, hubo Hora Santa, en conmemoración de la Oración de Nuestro Señor Jesucristo, en el Huerto de los Olivos.

Como ven nuestros lectores, se conmemoraron, de manera suntuosa y con espíritu cristiano, la Institución de la Santa Eucaristía, del Sacerdocio y del Santo Sacrificio de la Misa y rememoró el Lavatorio de los pies a los Apóstoles por Jesucristo y se escuchó la voz del Divino Maestro, mandando amarnos, como hijos de Dios de su gloria.

La vida ciudadana civil

Las actividades de la vida ciudadana civil se redujeron a su mínima actividad, cesando las transacciones mercantiles, vacaron las oficinas públicas y privadas, los Tribunales de Justicia, excepto los Juzgados Correccionales y paralizaron los trabajos, las artes, industrias y el comercio.

Teatros, cines y radios dedicaron sus actividades a conmemorar la Vida, Pasión y Muerte de Nuestro Señor Jesucristo.

Las puertas del infierno no prevalecerán

Siguen cumpliéndose las palabras proféticas de Jesucristo, de que las puertas del infierno no prevalecerán contra el Cristo y su Iglesia santa.

Bien podemos proclamar: ¡Que Cristo reina; Cristo impera y Cristo vence!... y vencerá por los siglos de los siglos.

«Venga, pues, a nos el tu reino, así en la tierra, como en el cielo».

Gabriel BLANCO.

Y LO CRUCIFICARON

«Et crucifixerunt eum». Y lo crucificaron. Y con rabiosa furia su cuerpo destrozaron sobre el madero de la muerte. Contémplale con los brazos abiertos entre los cielos y la tierra, como queriendo borrar desde su cruz todas las miserias de los hombres, todas las amarguras de la tierra, todas las iniquidades de nuestra miserable humanidad...

«Y la crucificaron». Y sobre su cuerpo sacrosanto descargaron los furores de su odio y la bajeza de sus espíritus innobles. Y con satánica furia su cruz hundieron entre la tierra maldita del Calvario. Pero tan firmemente quisieron enterrarla, ¡oh grandeza infinita de mi Dios!, que la Cruz los clavó a ellos. A través de la caravana de los siglos, y pese a la soberbia de Judas y Caifás, la Cruz de Cristo sigue aún enterrada en lo más profundo del corazón de los hombres...

Prestas descienden las sombras sobre la montaña ensangrentada, como queriendo ocultar bajo su negro manto la tragedia. Y cuando el sol esplendoroso de la Palestina parece haberse hundido en el ocaso para siempre, la Virgen y María Magdalena retornan silenciosas ¡ya no pueden llorar!, por el camino solitario. Parecen dos lirios gigantescos desgarrados por la furia del viento, vagar errantes por el campo, bajo el cielo ennegrecido.

Palpamos hoy, en la suave penumbra de nuestras iglesias silenciosas, una tristeza indefinible que nos oprime el alma. Un nudo doloroso nuestra garganta atenacea y con la conciencia atormentada con el recuerdo del Calvario —al contemplar al Nazareno entre las galas de la muerte— sentimos hondo, muy hondo, allá en las profundidades de nuestro corazón unas ansias terribles de ante su divino rostro manchado de sangre, desplomarnos y llorar...!

¡Basta ya, Señor, de dolor y de sangre! Tú que sabes del martirio y del horror de tu Calvario; que tuviste compasión de los leprosos de Judea, apiádate de nosotros, Nazareno, y derrama sobre este valle ensangrentado que es la tierra, el manantial inagotable de tu misericordia. Tú que a tus verdugos perdonaste desde la montaña de la muerte y que mandaste arrojar la planta estéril del error, arranca de la tierra esta higuera maldita del odio, que parece haber cegado los ojos y los corazones de los hombres...

¡Por las torturas infinitas que padeciste sobre el madero del dolor! Por la amargura que inundó tu corazón cuando te viste abandonado, ¡como ahora Señor!, por aquellos que confesaron amarte, escucha Jesús, nuestra plegaria. Ten piedad de la miseria de nuestra condición, que arrepentidos abrazamos hoy tu Cruz sangrienta, arrojando a tus pies el corazón y musitando con los labios temblorosos; ¡perdónanos Señor, que no supimos lo que hicimos...!

Tomás de la Cruz Jr.

LOS ACTOS DEL VIERNES DE DOLORES EN EL TEMPLO DE SAN AGUSTIN, Almendares

En la Iglesia de San Agustín, sita en la calle 13 entre 12 y 14, en el Reparto Almendares, término municipal de Marianao, de la cual es Párroco el R. P. Fray Lorenzo M. Spirali, O. S. A., se ha conmemorado con grandiosa pompa el Viernes de Dolores.

El Viernes de Dolores, a las 7.30, 8 y 8:30 a. m. misas armonizadas de Comunión general.

La mesa eucarística estuvo muy concurrida en las tres misas.

A las 8:30 de la noche hubo Vía Crucis cantado, rezo de la Corona Dolorosa y sermón de los Dolores de la Santísima Virgen María, que predicó el antes mencionado Párroco, quien a continuación del sermón obsequió a sus feligreses y a los obreros de ambos sexos con un grandioso concierto de música sacra, que ejecutó de manera magistral la Sociedad Coral de la Habana, bajo la dirección de su directora, la señora María Muñoz de Quevedo.

He aquí el grandioso programa interpretado:

PRIMERA PARTE

1.—Tenebrae Factae Sunt, M. Haydn. Responsorio del Oficio de Semana Santa. (Siglo XVIII).

2.—Popule Meus, Quid Feci Tibi?, Victoria. Improperia para doble coro. (Siglo XVI). Cantada en estilo antifónico.

3.—Vere Languores Nostros, Victoria. Motete del Oficio de Semana Santa.

4.—Inflammatus et accensus, Rossini. Aria y coro No. 8 del «Stabat Máter».
Solista: Alice Dana.

SEGUNDA PARTE

5.—Panis Angelicus, César Franck.
Solista: Manuel Millares.
El órgano: Sr. Morales.

6.—Ecce Vidimus Eum, Palestrina. Responsorio. Oficio de Semana Santa. (Siglo XVI).
Solistas Srtas. Carmen F. de la Vega, Elvira Plana y Olga Brito: sopranos. Señorita Elisa Vázquez: contralto.
(Primera audición).

7.—Letanía por el descanso de las almas, Schubert.

8.—O Vos Omnes, Victoria. Motete del Oficio de Semana Santa.

Asistió una concurrencia extraordinaria, además de unos doscientos cincuenta obreros de ambos sexos que se situaron, los alumnos varones en la nave lateral del Evangelio y las alumnas en la de la Epístola.

El numeroso público se acomodó en la amplia nave central.

A la salida se congregaron en los jardines del templo, ovacionando al Párroco, Padre Spirali, a la Sociedad Coral de la Habana y a su dignísima directora.

Causó gratísima impresión en el público la obra cultural que los Padres Agustinos de esta parroquia están desarrollando en favor de los obreros de la misma, eficazmente secundados por las Damas Parroquiales del Santísimo Sacramento, las Damas Católicas y Caballeros Católicos de la Unión No. 79 de esta Parroquia.

Ayuno y abstinencia de carne

Hoy, Viernes Santo, es día de ayuno con abstinencia de carne.

Gran concierto sacro se ha celebrado en el templo del Santo Cristo, el Domingo de Ramos

En el templo del Santo Cristo se conmemoró el Domingo de Ramos con la tradicional bendición de las palmas, que se llevó a cabo antes de la misa de las siete por el M. R. P. John B. Martín, Superior de los Padres Agustinos de la Habana y Párroco de la Iglesia del Santo Cristo del Buen Viaje, con todo el esplendor de la Liturgia católica.

En las misas rezadas de siete a once de la mañana se distribuyeron a los fieles que a las mismas asistieron.

Durante la misa de diez, el Párroco obsequió con un magnífico concierto sacro a sus amados feligreses y a los católicos del habla inglesa, a los cuales se dedica esta misa de las 10 a. m., todos los domingos.

Fueron sus intérpretes el gran organista doctor Hermann Schwarz, profesor del colegio de música de New York, actualmente en la Habana, a quien se le cuentan los éxitos por actuaciones, como lo demuestran las llevadas a efecto en las catedrales europeas y en la Feria Mundial de Nueva York; la señorita Criselda López, la célebre organista de los miércoles de Santa Rita y su hermanita, la señorita Elenita López, exquisita cantante.

He aquí el programa del gran concierto sacro, que constituyó un éxito rotundo:

1.—Praeludin. C. Major, por Hans Rainmar. Organo: profesor Schwarz.

2.—Ave María. Rossini. Organo: señorita Criselda López. Canto: señorita Elena López.

3.—Fantasía. D. Major, por Wieder. Organo: profesor Schwarz.

4.—Leyenda, por Rehberg. Organo: profesor Schwarz.

5.—A Vos Omnes. Dubois. Organo: señorita Criselda López. Canto: Elenita López.

6.—Sonata grande O. 47, por Hermann Schwarz.
a) Allegro.
b) Adagio.
c) Andante. Organo: profesor Schwarz.

Asistió enorme concurso de fieles a oír la Santa Misa y a escuchar el hermoso concierto musical, siendo muy elogiados y felicitados el Párroco, Jhon B. Martín y los artistas ejecutantes.

En la capilla de Santos Suárez Los Caballeros Católicos

Esta asociación de los Caballeros Católicos Unión No. 44 cumplieron el Precepto Pascual el día 10 del presente.

A las 7:30 penetraron 125 miembros en la capilla con sus banderas.

Poco después dió comienzo la misa comunión oficiando el Conciliario P. Maestrojuan, quien pronunció sentida plática.

El coro de la capilla integrado por distinguidas señoritas ejecutó una delicada labor interpretando bellos motetes y otras composiciones musicales bajo la dirección del P. M. Rodríguez.

El momento de la comunión resultó un acto edificante y hermoso.

Terminado este acto tuvo lugar en los jardines un delicado desayuno sufragado por el C. Católico señor Lorenzo Rodríguez Llano.

A las diez tuvo lugar una solemne iniciación de un numeroso grupo de nuevos Caballeros Católicos.

Presidió el acto el Síndico Provincial doctor Enrique de la Maza y el Conciliario R. P. E. Maestrojuán, los cuales hicieron uso de la palabra en este acto, con frases elocuentes.

Con el ritual acostumbrado juraron los nuevos candidatos fidelidad a Dios y a la patria.

Septenario a la Dolorosa

Tuvo lugar un septenario a la Virgen Dolorosa del 8 al 15.

Todos los días a las 8 a. m. misa armonizada, a las 8 p. m. Rosario, ejercicio, cánticos, vía-crucis y despedida.

El Viernes de Dolores a las 8 a. m. misa solemne oficiando el Superior P. Maestrojuán.

A las 8 p. m. ejercicio solemne, vía-crucis y sermón por el Superior, quien se expresó con sencilas, pero elocuentes frases.

Terminó este hermoso septenario con el canto solemne del Stabat Máter por el coro, que en todos los cultos ejecutó delicada labor, bajo la dirección del P. Rodríguez.

Felicitamos a los Caballeros Católicos de la Unión No. 44 de Santos Suárez y al Superior, R. P. E. Maestrojuán, por esta labor católico-social que desarrolla de manera admirable en aquella barriada.

Lorenzo BLANCO.

OFICIOS RELIGIOSOS QUE SE CELEBRARAN MAÑANA POR SER SABADO SANTO

Este sábado señala el descanso del cuerpo de Nuestro Señor en el sepulcro después de acabada la obra de nuestra redención; es santo porque en él recibe de Dios su perfeccionamiento la obra de la santificación del linaje humano; es grande, en fin, porque en él se realizan grandes misterios.

Los oficios de este día son: bendición del fuego nuevo, de los granos de incienso, bendición del cirio pascual, lecturas proféticas, bendición de las fuentes bautismales, letanías de los santos, misa solemne, seguida del canto de vísperas.

Las partes cantadas de esta misa, las oraciones y la lectura, versan todas ellas sobre el gran milagro de la Resurrección del Señor. La Colecta habla de la noche dichosa que lo presenció, y pide para todos los bautizados la gracia de una renovación completa. La Epístola describe, en términos cuyo secreto es conocido sólo por San Pablo, el fenómeno de la resurrección de las almas que sigue a la muerte, obra del pecado.

El Evangelio, tomado de San Marcos, relata el primer resultado de una visita de las santas mujeres al sepulcro en la madrugada del domingo. La secreta ofrece a Dios, la víctima pascual como un remedio que cura para la eternidad. No hay Ofertorio ni Comunión. La Poscomunión es al mismo tiempo la oración de las vísperas.

Júbilo de la Iglesia

El júbilo de nuestra Santa Madre la Iglesia se manifiesta por el repique general de campanas y campanillas al entonar solemnemente el «gloria in excelsis», y por el canto del «Aleluya» por triple vez, después de la Epístola y los dos que se cantan al «Ite, Misa est».

Tales son los oficios del Sábado Santo.

Comunión

La Santa Comunión se distribuye en la misa o una vez terminada ésta, antes de retirarse el celebrante. Después ya no se puede distribuir Comunión, a no ser en peligro de muerte por Viático.

Se cubren los altares y se descubren las imágenes

Cantado el Gloria se cubren los altares con sus manteles y se descubren las imágenes.

Salve cantada

Por la tarde, Salve cantada en todos los templos.

Los nueve sábados de María Auxiliadora

En la Iglesia de María Auxiliadora dan comienzo a las 5:30 de la tarde los solemnes Nueve Sábados, que preceden a la fiesta anual de María Auxiliadora, la cual se celebra el 24 del próximo mes de mayo.

ANUNCIOS CLASIFICADOS DE ULTIMA HORA

PROFESIONALES

3 DOCTORES EN MEDICINA

VIAS URINARIAS

Método propio indoloro e infalible, para la rápida curación de gonorrrea en todas sus formas. No importa que sea crónica. Impotencia, debilidad sexual, piel y sífilis, flujos crónicos, veneros. Precios módicos. Hacemos análisis presentando este anuncio. Reconocimiento gratis, 8 a. m. a 8 p. m.; días festivos de 8 a 12 a. m., Zanja 54, altos, frente a La Vajilla.

VENTAS

48 CASAS

VEDADO. —CALLE B 2 PLANTAS $11,000; Calle 23, $28.000; calle 21 una planta $21.000; calle A una planta, $21.000 800 metros calle G a 18 ms con renta $300. Martínez y Prieto Tels A-6951 I-3456

$4.500 REPARTO MENDOZA, JARDIN, portal, sala, galería 3 cuartos, comedor, 1 cuarto y servicio Ave. Santa Amalia, portal, sala, recibidor, 3 cuartos, comedor renta $20, $2,350.. Martínez y Prieto O-Reilly 309 Telfs. A-6951 e I-3456

LEALTAD PROXIMO SAN LAZARO 3 plantas, $12.500; Concordia 2 plantas $9.000; Teniente Rey una planta $6.500; Bernaza 376 metros renta: $110, $11.000. Martínez y Prieto. O-Reilly 309 A-6951 e I-3456

SAN FRANCISCO, VIBORA PORTAL sala, saleta 4 cuartos, altos igual renta: $60. $7,500; Dolores, portal, sala, 2 cuartos, comedor cielo raso, $2.200; Reparto Mendoza $2,300. Martínez y Prieto O-Reilly 309 A-6951 e I-3456

$5,500 ALMENDARES

Gran residencia monolítica pegada calle 12, jardín, 3 cuartos, hall, baño intercalado, servicio criados garage gran traspatio con frutales. Notaría M-7081 Sr. Cabezas.

$1,800 VENDO MAGNIFICA CASA de Huéspedes esquina fraile en Belascoain once baños, 19 apartamentos buena renta aproveche. Notaria Telf. M-7081 Sr. Cabezas.

$5.500 SANTOS SUAREZ ESQUINA portal, sala, comedor 4 cuartos garage $3.750 Reparto Lawton jardín, portal, sala, recibidor 4 cuartos comedor garage 1 cuarto criados Martínez y Prieto O-Reilly Nro 309 A-6951 e I-3456

OPORTUNIDAD Y BARATA: CALZADA de Reina, próximo Galiano, casa antigua, 600 metros, 15 de frente: $39,000. Edificio tres plantas, 6 casas, modernas: $20,000. Marrero, Aguiar 117: M-7774.

HERMOSA PROPIEDAD, VIRTUDES próximo Amistad, 12 por 40: $12,000 reconociendo hipoteca moratoriada. Rentan ambas plantas: $150.00, inquiguo. Oferta. Benítez, Oquendo 469, altos, 1 a 4: U-5049.

SANTOS SUAREZ

$3,500 casa monolítica, una cuadra Calzada: portal, 3 cuartos de 4 x 4, baño intercalado; otra, $2,200. General Lee y Mayía Rodríguez: portal, 2 cuartos, baño, comedor. Notaría: M-7081, Sr. Cabezas

$2,650 esquina, próximo Mayía: portal corrido, sala, comedor, 2 cuartos, baño intercalado; otra, $2,300: jardín, 2 cuartos, baño completo, pegadita Juan Delgado. Notaría: M-7081, Sr. Cabezas.

$4.500 magnífica residencia, pegada Santa Catalina; jardín, sala, hall, 4 cuartos grandes, comedor, baño intercalado, traspatio. Es una ganga. Notaría: M-7081, Sr. Cabezas.

VENDO CASA TEJA Y MADERA, mucho terreno con un buen platanal y árboles frutales propia para una finquita de recreo en San Miguel del Padrón la doy en 400 pesos por que tengo que salir fuera. Informa: Patricio Gancedo, calle 12 y E, Reparto Batista por la mañana.

CASA ACABADA TERMINAR, DE madera y teja en 250 varas $1,200, facilidades. B entre 8 y 9 Lawton, tranvía al frente. Véala desocupada en la misma M-2330.

MIRAMAR VENDO LA CASA MAS confortable y bonita, no es ganga, pero está hecha a su gusto. Alberto de Ayala FO-3703 Oficina Miramar.

VENDO BARATISIMA CASA MAMPOSTERIA techos monolíticos, sala, comedor, tres cuartos, hall, baño completo y servicio de criados. Santa Isabel 16, entre Arnao y Rivera, Santa Amalia.

VENTAS

48 CASAS

HABANA A UNA CUADRA EGIDO, una planta antigua fabricada 210 metros terreno, con 9 habitaciones, rentando $60.00, en $2,600 y reconocer cerca de $1,400. Diego Pérez, Aguiar 556, tercer piso: M-6872.

DOS PLANTAS: $6,800

Pegada Carlos III, exenta contribución, acabada construir, cada planta sala, 2 cuartos, baño intercalado comedor, cocina, monolítica, armazón concreto, carpintería cedro, marco aoba. Renta $68.00. Suárez: U-5113. propietario.

SE VENDE

Sabrosa casa: jardín, portal, sala, amplios dormitorios, comedor, baño lujoso, reparto Los Pinos, ómnibus en la puerta. (Hoy no se fabrica por $4,000. Precio: $1,350. Cedo flamante bóveda: $195.00. Dueño: Santa Clara 113, autos. Telf. A5-6341.

49 SOLARES

SE VENDE UN TERRENO SITUADO en lo mejor de la calle Municipio en Luyanó en el que se domina la bahía. Superficie 440 varas cuadradas. Informan en Cerro 1588 Telf. I-5876

VENDO A PLAZOS (SIN INTERESES) A 5 MINUTOS DE LA VIBORA SOLARES LISTOS PARA FABRICAR

Desde $0.95 la vara con $10.00 de entrada y $2.85 y $4.75 mensuales con calles agua y luz. Hacemos concesiones a fábricas, empresas, etc. Informan al Telf. I-3855 y en las oficinas del reparto «Ponce», Arroyo Naranjo.

SOLAR MIRAMAR AVE. 7a PEGADO 30 a $5.60 v. 5a Ave. 15x25 a $5.25, Vedado 28 entre 19 y 21 a $6.50 v.; San Francisco Víbora 9x40 $8.00 Milagros $400 y reconocer censo $800 Martínez y Prieto, O-Reilly 309 Telfs. A-6951 e I-3456

BARATO, MAGNIFICA ESQUINA, calle Nueva Pilar y Santo Tomás, 24.70 por 43.63, una cuadra Belascoain: $12.00 metro. Lote Calzada San Lázaro entre Infanta y Belascoain, 11.75 por 29.70: $38 00 metro. Marrero: M-7774.

OPORTUNIDAD. SOLAR AMPLISIMO Almendares 11.79 por 58 varas 695 a $1.75 vara. Calle 10 entre Avenidas 8 y 9 M-2330.

MIRAMAR PARCELAS DESDE 1,800 pesos varias medidas, solares desde $3.25 cerca de 5a Avenida Casas desde $7.500 dinero para hipotecas. Alberto de Ayala, Oficina Miramar Tel. FO-3703

50 FINCAS RUSTICAS

DOS CABALLERIAS, 200 CORDELES $4,500, u oferta, libre gravamen, junto Taco Taco, río idem., orillado coposos palmares, caña brava. Sobre 3,000 naranjas clases, toronjas, mangos, todo produciendo; casas, cañerías, tanques, irrigación. Benítez, Oquendo 469, altos, 1 a 4: U-5049

VENDO LA ACCION DE UNA FINCA de una caballería y cordeles, con buena casa de vivienda luz eléctrica agua abundante instalada por toda la casa una gran arboleda de mangos zapotes y su guayabal y un buen platanal sembrada toda de millo y maloja. También tiene su establo y trasiego con su licencia sanitaria para si quiere poner vaquería y sólo paga veinticinco pesos, está en San Miguel del Padrón, la vendo con buena cría de gallinas que con eso paga la renta. Informa señor Patricio Gancedo calle E y 12 Reparto Batista por la mañana.

VENDO LINDAS FINQUITAS EN La Coronela, en vecindad personas prominentes de Cuba a $0.50 metro, pudiendo uagarla con el alquiler. Quedan pocas, véalas: F0-2503 y M-9941.

51 ESTABLECIMIENTOS

SE VENDE UNA BUENA FARMACIA lugar céntrico, buena venta, mucho menudeo. Alquiler muy bajo. Es un gran negocio. Vista hace fe. Dr. Díaz Marrero, Salvador y San Quintín: I-6656.

VENDO POR $3,000 UNA GRAN casa huéspedes, en Prado, deja gran negocio. Véame hoy mismo, por retirarme del negocio. Informes: Dragones 52, García: M-5268.

53 AUTOMOVILES - ACCESORIOS

SE VENDE CUÑA CONVERTIBLE, Ford 1935-36, en excelente estado precio: $350.00. Puede verse toda la mañana en el edificio López Serrano, 13 y L Vedado. Informes teléfono: F-8285

STUDEBAKER 1936 DICTADOR 4 puertas 5 ruedas baúl vestidura de cuero acabado pintar excelentes condiciones con radio cornetas aire se vende úniamente al contado precio ganga puede verse garage San José 813 pregunte por Cuso.

GANGA: FORD SEDAN 1937, 4 puertas, corneta, radio, gomas blancas, acabado de pintar, mecánica perfecta. Verse cualquier hora. taller Alvarez y Gómez, Oquendo 61.

FORD SEDAN V-8., DE 2 PUERTAS buenas condiciones mecánica, 4 gomas nuevas, con radio $250.00 contado. Es ganga. Verlo: Libertad 55, esquina a F. Poey, Víbora. Telf. I-3220

54 MAQUINARIAS

SE VENDEN TRACTOR CARTERPILLAR 60 gasolina; Monarch carterpillar 30 gasolina; Compresor Sullivan portátil 310 pies cúbicos para cuatro martillos; motor semi Diesel 20 CF. Segadores de caballo; Bomba Triplex 2.1|2 pugs; plantica eléctrica 5 KW. motor de gasolina 35 CF.; molinos de piedra de Quijada. Informan Justicia y Municipio. Habana.

VENDO ROMANA MIL KILOS; CONCRETERA 7 y medio pies, motor Novo 6 caballos; tractor regalado; tambor mezcladora con engrane. Todo barato. Planta asfalto, Concha 3, interior, Gancedo: F-7964.

56 MUEBLES Y PRENDAS

SE VENDE JUEGO DE CUARTO, personal, escaparate, cama, mesa noche, sillón, coqueta, banqueta, 10 de Octubre 961 I-3456 entre Concepción y Dolores.

60 INSTRUMENTOS DE MUSICA

SE VENDE UN PIANO PROPIO PARA estudios mayores (orquesta), teclado blanco, buen barniz. Urge venta. Oquendo 503, entre Jesús Peregrino y Salud.

ENSEÑANZAS

75 PROFESORAS-PROFESORES

OBSEQUIO DE LA ACADEMIA DE COMERCIO

Luís B. Corrales. Establecida en 1889. Enviando $0.15 en sellos recibirán mi Aritmética Mercantil y por $0.25 más mi «Ortografía en el Bolsillo», acabada de publicar. Enseñamos Teneduría de Libros, Taquigrafía e Inglés. La Mecanografía $1.00 mensual. Nuestros Títulos los más solicitados. Lealtad 567 entre Salud y Dragones Telf. A5-1632

PROFESOR DE INGLES ABOGADO americano graduado en Yale University. Clases día y noche. Informes de 4 a 6 y 30 p.m. apartamento Nro 32, San Rafael 773 o da referencias por Telf. A-8168

ALQUILERES

80 CASAS DE HUESPEDES

EN NUEVA CASA DE HUESPEDES se alquilan amplias y frescas habitaciones y apartamentos buena y abundante comida. Con o sin muebles N esquina 19 201, Vedado.

CASA HUESPEDES, PRADO 22, LO más fresco y céntrico de La Habana, alquilamos habitaciones y apartamentos con baño; matrimonio desde 35 pesos Magnífica comida, mejor trato. estrict amoralidad. Visítenos.

ALQUILERES

81 CASAS DE COMIDAS

PRADO 22, CASA DE COMIDAS, SE sirven cantinas a domicilio, desde 40 cts., por persona, buen servicio comida bien condimentada con artículos de primera, familia quedará satisfecha. Telf. A-8072.

82 APARTAMENTOS

COMODOS Y LUJOSOS

Apartamentos ideales para matrimonios Galiano 205 entre Virtudes y Concordia. Informan en el apartamento Nro 1 del edificio.

APARTAMENTOS MODERNOS MUY frescos una y dos habitaciones sala, comedor cocina magnífico baño. Elevador. Neptuno 634 (antes 170) entre Escobar y Gervasio.

APARTAMENTOS MODERNOS, VENTILADOS, agua abundante, dos habitaciones, baño, cocina, calentador gas, edificio Fraternidad. Monte 305, al lado Ten Cent, Matrimonio sin niños: $25.00, $28.00.

APARTAMENTO $50.00 INCLUYENDO limpieza de automóvil, sala, comedor, dos cuartos, baño, cocina y servicio. 5a Avenida y O Miramar ómnibus y tranvías a la puerta FO-3703

83 DEPARTAMENTOS

AVISO

Se alquilan departamentos con elevador, luz, agua fría y caliente, desde $10.00 mensuales, con muebles o sin ellos, a personas de toda moralidad Se exigen referencias. Informan Telf. A-6735.

AMISTAD 454 ESQUINA A DRAGONES se alquila un departamento de una hermosa habitación comedor y baño privado, 1er piso vista a la calle $22.

84 HABITACIONES

EN EL PRIMER PISO DE LA FILOSOFIA se alquila hermosa habitación esquina con asistencia tres balcones, lavabo agua caliente teléfono, casa particular Neptuno 401 San Nicolás.

ALQUILO EN CASA PARTICULAR una magnífica habitación; otra con vista calle, anexa al baño, Línea 6, entre O y N. Se toman referencias. Telf. F1-6392.

SUNTUOSA RESIDENCIA VEDADO frente La Salle, habitación amplia, fresca, independiente, baño privado, agua caliente, magnífica terraza a la calle, asistencia. Cambiamos referencias, 13, 607 esquina a B. F-4176.

ALQUILO HABITACIONES AMUEBLADAS con lavabos, a persona sola o matrimonio sin niños. Campanario número 412, tercer piso, entre San José y San Rafael. Telf. M-1271.

85 NAVES-LOCALES

AVISO

Se cede un local destinado actualmente a restaurant, con todos sus enseres, por un módico alquiler, a persona de garantía o se alquila para otro comercio. Informan; Telf. A-6735

AMPLIO LOCAL PARA ESTABLECIMIENTO se alquila frente al Capitolio San Martín 116, con vivienda para familia. Informan en el mismo.

ALQUILO BARATA, EN INFANTA Y Clavel, una nave de doscientos ochenta metros con un patio de trescientos, tres puertas metálicas, cuarenta metros de frente.

87 HABANA

SE ALQUILAN ALTOS 2o PISO ESQUINA Estrella 119 y Rayo Sala, comedor 2 cuartos recibidor lujoso baño cocina $25 referencias Informes bodega bajos.

$50.00 ALQUILO AGUACATE Nro. 12 amplios bajos modernos pueden verse hasta las 4 p.m. imprescindible fiador que aceptemos; más detalles Maximino Martínez de Ría.

ALQUILO LA CASA LEALTAD 169, entre Animas y Virtudes bajos antiguos con sala, comedor tres cuartos, baño azulejeado. $30.00 para verlos de 2 a 4.

ALQUILO ALTOS ACABADOS FABRICAR Maloja Nro 862 entre Xifré y Plasencia (una cuadra Infanta); balcón, sala, saleta, 3 habitaciones, baño intercalado, comedor cocina, cuarto y servicios criados $40.00. Informes Leyte-Vidal M-2222

ALQUILO DEPARTAMENTOS ACABADOS de fabricar, ultramodernos, Pl... número 276 esquina Fundición local $45.00, primer piso, $20.00 segundo piso; $30.00. Informes: Leyte-Vidal M-2222

88 VEDADO

ALQUILO LINEA No. 408, ALTOS entre F y G. Terraza recibidor, comedor, sala, 3 habitaciones, hall 3 baños, cocina, terraza fondo garage, cuarto y servicios criados $65.00 Informes Leyte Vidal, M-2222

VEDADO: CALLE 10, ENTRE 13 Y 15, se alquila piso alto, terminado de fabricar, compuesto de portal, sala, saleta, 3 habitaciones, baño intercalado, comedor, cocina de gas, hall, garage, cuarto de criados, agua fría y caliente. Precio: 60 pesos. Puede verse a todas horas. Informes: San Ignacio 214. Telf. A-7501.

VEDADO: SE ALQUILAN LAS dos plantas de la casa sin estrenar, calle 32 casi esquina 23, con espléndida vista al río Almendares y Bosque de La Habana y compuesta cada planta de portal, sala, hall, tres habitaciones con closets, baño intercalado, comedor, cocina, cuarto y servicio de criados y garage. Puede verse a todas horas. Informes: Miguel Varona Galbis. Telf. F-2178 y F-3770.

90 MARIANAO-REPARTOS

BONITOS ALTOS EN LA CALZADA de Columbia entre 10 y 12, con terraza, gabinete, sala, recibidor y comedor, 3 dormitorios, baño intercalado colores, pantry, cocina, cuarto de criados y garage. $60.

SE ALQUILAN CASAS ACABADAS de construir con portal, sala, hall, cuarto con baño intercalado, comedor, cocina y patio con lavaderos, a $16.00 y con portal, sala, hall, dos cuartos con baño intercalado, comedor, cocina y patio con lavaderos, a $23.00, en Santa Rosa entre venida de Columbia y Medrano, Marianao. Las llaves en las mismas. Informan en la ferretería La Castellana. Telf. M-2097, Compostela 663.

91 J. DEL MONTE - VIBORA.

ALQUILO LOS ALTOS DE JESUS del Monte 303 casi esquina a Municipio y una cuadra Puente de Agua Dulce. Recibidor, sala, 4 habitaciones baño intercalado, comedor, cocina baño y cuarto criados. Llaves en los bajos. Informan Muralla 474 departamento 107 entre Cristo y Bernaza.

VIBORA SE ALQUILA EN $16.00 A una cuadra Calzada Delicias casi esquina Pocito sala, comedor, 2 cuartos y demás servicios.

LOMA DEL MAZO, MODERNA CASA con 3 habitaciones, sala, comedor, servicios, garage, etc. Se alquila en Luz Caballero 509, entre Patrocinio y O-Farrill. Precio: $40.00 mensuales. La llave en la obra de la esquina. Informan: F-2397.

97 GUANABACOA, REGLA Y CASA BLANCA

ALQUILO: BARRETO Nro. 60 ESQUINA San Andrés, (Guanabacoa), Propia para industria, trece grandes salones. Elevador carga. Línea ferrocarril al fondo $150.00. Informes Leyte Vidal, M-2222

ALQUILERES

98 ALQUILERES VARIOS

COJIMAR LOMA VENDO O ALQUILO chalet sin estrenar al lado de la «Barraca» tren a la puerta por temporada o año. Informan U-3564 y X-2436 Pepe.

SE SOLICITAN

103 CRIADAS-CRIADOS

SE SOLICITA UNA JOVEN BLANCA para la limpieza: $7.00. Vivir cerca de la colocación, Ave. de Bélgica 661, altos.

SOLICITO ESPAÑOLA 45 AÑOS PARA limpiar y lavar unas piezas Referencias de su formalidad en el trabajo: $12.00. F0-4388.

104 COCINERAS-COCINEROS

SOLICITO SEÑORA PARA COCINAR y limpiar Casa de 4 personas prefiero duerma en la casa. Calle Once entre 14 y 16 Almendares Sueldo: 12 a 15 pesos. Telf. FO-1584

SE SOLICITA UNA SEÑORA BLANCA para ayudar en la cocina y en otros quehaceres. Sueldo $5.00 y puede sacar comida, dormir fuera, O-Reilly 209, entre Cuba y San Ignacio, primer piso.

SE SSOLICITA SEÑORA ESPAÑOLA, mediana edad, para cocinar f pequeña limpieza: $10:00 y uniformes, Gervasio 255, altos, entre Neptuno y Concordia, apartamento 45.

116 SOCIOS

VENDO O ADMITO SOCIO CON $2,500 para un gran negocio que deja al mes $400.00 y se garantiza. Informes: Dragones 52, café Martí. García.

SE OFRECEN

118 CRIADAS-CRIADOS

CRIADO ESPAÑOL JOVEN, DESEA colocarse en casa particular sirve a la rusa muy práctico en el servicio de comedor. Tiene buenas referencias de las casas que ha trabajado. Teléfono M-3209

SE DESEA COLOCAR JOVEN ESPAÑOLA, para criada de cuartos, desea casa de molidad, sabe lavar y planchar ropa fina, es cumplidora en su obligación. Tiene muy buenas referencias. No se coloca menos $18.00 a $20.00, de 8 a 12.30 p. m. F-5988.

DEPENDIENTE DE CAFE O LECHERIA, se desea colocar, joven, cubano, blanco, con referencias, lo mismo para criado de mano. Informes: M-7375.

SE OFRECE UNA JOVEN DE COLOR para criada de mano o de cuartos, es formal, desea familia que viaje. Tiene buenas referencias, sale a repartos. Informes: calle 10, entre Calzada y Quinta, 107, Vedado. Preguntar por Esther.

SE DESEA COLOCAR UNA MUCHACHA para criada de mano o para cocinar y limpiar casa chica. No duerme en la colocación: F0-3177.

SE OFRECE JOVEN DE 18 AÑOS para criado de mano sirve a la rusa Telf. M-7375

119 COCINERAS-COCINEROS

DESEA COLOCARSE UNA MUCHACHA de color de mediana edad, solo para cocinar o lavar ropa fina, no trabaja los domingos llame al Telf. U-5388 preguntar por Modesta.

YOUNG ENGLISH, SPANISH SPEAKING english chinere cook also gardener has good references. Informes: San Nicolás número 759, altos. Hap. Yin Chung: M-1149

UN CHINO COCINERO, REPOSTERO, desea colocarse en casa particular, cocina bien criolla, española, sabe su obligación Buenas referencias. Informes: U-6789. José.

SE OFRECE COCINERA CON REFERENCIAS para cocinar sólo o cocinar y limpiar; tengo buena sazón, buena presencia y muy saludable o también para criada de mano. Informan: A5-0672.

SE OFRECE UNA BUENA COCINERA con buena sazón para cocinar sólo o cocinar y limpiar. Tiene buenas referencias, sale a donde quiera, igual trabaja de criada. Informes: F-3141.

TELEFONO FO-2795 HUSILLO Nro. 14 Puentes Grandes una señora de mediana edad cocinera entiende de repostería a la criolla y a la española ayuda algunos quehaceres no menos de $15.

DESEA COLOCARSE UNA SEÑORA de color de mediana edad para cocinera es repostera y sabe hacer plaza o si no para limpieza por horas. Dirección U-1589

SE OFRECE COCINERA DE COLOR con práctica en la repostería o para cocinar y ayudar a cocinar fuera, según trato salgo a los repartos. Teléfono F-2524. Informes 23 407 esquina a J.

SE OFRECE BUENA COCINERA, muy prática para cocinar solo o cocinar y limpiar o cocinar y ayudar algo repostería duerme en la colocación o fuera, según trato| Salgo a los repartos. Informes M-1149

SE OFRECE JOVEN INGLESA PARA cocinar a corta familia, sale a los repartos, criada de mano o de cuartos, es formal. Tiene buenas referencias Prefiere buen sueldo. Telf. F0-3483.

SE DESEA COLOCAR UNA JOVEN española de cocinera, sabe de repostería; también cocina y cocina, siendo un matrimonio solo. Tiene referencias, duerme en la colocación. Sueldo mínimo, 20 pesos. Tienen que pagar el viaje: M-1792.

123 COSTURERAS-MODISTAS

SEÑORA JOVEN COSTURERA DE alta calidad desea colocarse en taller casa particular. También sabe cocinar y tiene buenas referencias. Teléfono M-3462 llamar por Venancia Pérez.

MODISTA ALTA COSTURA, DESEA trabajar en casa particular fina. Tiene referencias. Lo mismo en taller: M-9673.

124 LAVANDERAS-LAVANDEROS

EXCELENTE LAVANDERA INGLESA desea colocarse en casa particular es cumplidora especialidad en driles buenas referencias llame al teléfono F-7490.

125 CHOFERES

DESEA COLOCARSE UN CHOFFER español con mucha práctica y muy buenas referencias Telf F-6900

DESEA COLOCARSE UN BUEN chauffeur experimentado en toda clase de máquinas y mecánica sin pretensiones tiene referencias de casas conocidas Telf. M-1959

131 OFERTAS VARIAS

LE FALTA EL ALMA EN SUS FOTOS Doy a su retrato ese encanto de los colores naturales de la vida Tráigame su ampliación y le será devuelto hecho artísticamente en colores lindísimos. Pida informes sin obligación ninguna. A5-0842 Manrique 6 departamento 10

PROFESIONALES

2 PROCURADORES

ROGELIO V. VALDES
PROCURADOR PUBLICO

Compra-venta de casa e hipotecas. Administración de bienes. Tramitación rápida, testamentarías, divorcios cobros alquileres, cuentas, retiros, y pensiones. Anticipo efectivo en asuntos civiles. Paso a domicilio, acepto iguala. Bufete, Cuba 209 Telfs. M-6961 y A5-0152.

3 DOCTORES EN MEDICINA

DR. F. J. VELEZ
TUBERCULOSIS. —TRATAMIENTO VACUNOTERAPICO DEL CANCER. L. Nro. 151, Vedado. F-2929. Reserve turno por teléfono.

PROFESIONALES

3 DOCTORES EN MEDICINA

VIAS URINARIAS

Cúrese en pocos días sin dolor. Garantizamos cura radical, aunque su enfermedad tenga 20 años. No se confíe en manos inexpertas. Curamos todas las enfermedades de las vías urinarias. Consultas de 7 a. m. a 9 p.m. consultas y curas reservadas. Teléfono M-3606. 10 de Octubre 110, bajos, frente Quinta Dependientes. Habana, impotencia, debilidad sexual, piel y sífilis, toda clase de análisis. (Presentando este anuncio, consulta y reconocimiento GRATIS.

DOCTOR OCTAVIO RIVERO

Tuberculosis. Enfermedades pulmonares y alérgicas (Asma, Coriza, Urticaria). Ex-Asistente del «Servicio profesor Saye». (Barcelona). Ex-clínico. Dispensario Antituberculoso Municipal. Consultas: lunes, miércoles y viernes: 1.30 a 3.30. Martes, jueves y sábados: 9.30 a 1.30 p.m. Calle 17 Nro. 112, entre L y M. F-...

DR. MARINO RAMOS

Especialista del Hospital Mercedes y Cruz Roja. Diagnóstico y Tratamiento moderno de las Enfermedades agudas y crónicas, en su consulta particular. Reina 212 4 a 7 p. m. Teléfono M-2107.

DR. LUIS BERMUDEZ

Enfermedades de la piel, vías urinarias y nerviosas. Tratamiento de la impotencia y esterilidad por métodos propios tanto en el hombre como en la mujer. Metabolismo basal, luz alpina, diatermia y demás electroterapias a domicilio. Contando con un completo servicio de profilaxis venéreas, esto es, de desinfección para evitar contraer enfermedades venéreas que se presta a cualquier hora del día o de la noche lo mismo domingos que demás días festivos. Consultas: particulares a cualquier y de 2 a 4. Mutualizables de 10 a 12 y de 2 a 4. Pobres de 8 a 10 a. m. Escobar Nro. 518, entre Zanja y Salud. Teléfono U-1288. Visitas a domicilio

DR. FRANCISCO J. DE VELASCO
Corazón, Pulmones, Estómago e Intestinos.

DR. RUBEN DE VELASCO

Corazón. Pulmones Enfermedades de los niños. Consulta de 1 a 3, días laborables. Horas especiales previo aviso. Salud 208 moderno Telf. M-...

DR. A. LABRADOR

Especialidad enfermedades estómago e intestinos. Flujos crónicos, Venéreos y sífilis. Corazón, Riñones y Pulmones, inyecciones intravenosas. Hacemos toda clase análisis Consultas gratis 8 a 11. Pagos 1 a 3 Envíe $2 si quiere consultarse por correspondencia. Angeles 7 entre Reina y Estrella A-0801.

POLICLINICA INTERNACIONAL

Dr. David Cabarrocas. San Miguel Nro. 462 U-2737 y F-4045. Consultas gratis. Rayos X, análisis, luz alpina, inyecciones $1.00, inyecciones y ... 59 cts. inyección 30 cts. Raspado ... cin clínica, $8.50. Socios $1.00 mensual.

DR. ROSAL

Sistema nervioso, Corazón, Medicina interna. Consulta diaria de 4 a 6. San Miguel 507, bajos entre Gervasio y Escobar Telf U-2342

VIAS URINARIAS

Tratamientos rápidos de la blenorragia y sus complicaciones. Impotencias sexuales. Estrechez uretral, hipertrofia prostática. Citoscopias y uretroscopias. Cura de la estrechez uretral sin operación. Consultas y reconocimiento gratis de 4 a 7 p.m. Consulado 59 altos, entre Genios y Refugio.

DR. ALBERTO VENERO

Vías urinarias, venéreo y sífilis. Tratamiento de la impotencia, electricidad médica, diatermia etc. Consultas de 10 a 12 y de m. 5 a 6 p.m. San Miguel 301

DR. ANGEL FERNANDEZ

Abogado. Divorcios ocho días. Pensiones y jubilaciones quince días. Tramitación rápida de asuntos civiles Criminales, administrativos de lo contencioso-administrativo y trabajos notariales. Consultas a domicilio. San José 762, altos.

DR. A. BARBA INCLAN

Especialista huesos, articulaciones músculos, cirujano ortopédico del Hospital de la Policía Nacional y ayudante del profesor A. Inclán. Consultas diarias de 2 a 3. Viernes, consultas gratis para pobres. San Lázaro número 170. Honorarios módicos. Electricidad médica y masajes.

4 OCULISTAS

DR. MANUEL ANTON
OCULISTA

Ex Jefe de Clínica del Real Hospital Oftálmico de Londres. Exclusivamente enfermedades de los ojos. Consultas diarias de 4 a 6 pm. y por convenio previo. Calle 17 Nro. 260 esquina a I, Vedado Telf. F-2198.

6 COMADRONAS

CONSUELO RUDA

Comadrona ex interna de la casa de salud La Benéfica, muchos años de práctica. Consultas gratis, Franco 1 bajos, entre Carlos III y Estrella U-5824.

QUIROPEDISTAS

QUIROPEDISTA

Mercedes P. Fernández, consultas en su casa y a domicilio. Figuras No. 214 Telf. M-2223.

COMPRAS

9 CASAS

COMPRO CASA DE 3 A 4 mil pesos, esto es rápido, deseo hacer esta inversión. Informes en Amistad No. 452 esquina a Dragones, café Angel Alvarez.

J. P. Quintana e Hijo
INVERSIONES
Compramos y vendemos casas, solares. fincas rústicas, dinero en hipoteca. M-8182
CHACON 203

10 SOLARES

SE COMPRA SOLAR REPARTOS preferible Ampliación Almendares pago al contado no trato con corredores. Dr. M. A. Pérez Telf. FO-...

17 MUEBLES Y PRENDAS

U-3143 COMPRA MUEBLES

Pianos, objetos de arte, adornos, lámparas muebles oficina, liquido casas completas y todo lo que usted quiera vender. Trato con el dueño. Telf. U-3143

U-1800 COMPRO MUEBLES

Liquido casa completa, pianos modernos, viejos, con o sin comején, máquinas escribir, coser, objetos de arte, compramos todo lo que usted venda, dinero en mano. U-1800.

COMPRO JUEGO CUARTO MODERNO no 3|c de poco uso, se paga buen precio, pero se quiere algo bueno. Escriba XYZ, Apartado 1794, Habana.

COMPRO MAQUINA DE COSER y escribir, maletas y maletines, cubiertos, objetos de arte, vajillas, joyas antiguas y modernas. Suárez y Gloria Teléfono M-1556.

COMRRO

Ropas: U-1510. Muebles y prendas. Máquinas de coser, juegos cuarto, comedor, sala, archivos, vajillas, porcelana o plata, artículos arte. Pago ras, radio y máquina escribir. U-1510. bien. Dinero en mano seriedad

M.E.C.D. 2016

COMRRAS

17 MUEBLES Y PRENDAS

COMPRAMOS, VENDEMOS EMPEÑAMOS

Joyas antiguas y modernas. Objetos de plata de arte, muebles antiguos. Reserva absoluta, en todas las operaciones. Haga una visita a «Los Tres Hermanos», Consulado Nros. 160 y 162. Teléfono M-3534.

A-9003 COMPRO MUEBLES TODAS clases oficina, objetos arte, máquinas coser, sillones barberías, pianos, lámparas, mamparas, cajas hierro, camas, pupitre, contadoras, todo lo que venda. Telf. A-9003.

A-7795 COMPRO MUEBLES

De todas clases, máquinas de coser. Pagamos más que nadie. Vendemos, cambiamos y alquilamos. No venda sin antes hacer una llamada al teléfono A-7795. «La Honradez». Máximo Gómez 85, 357 moderno.

COMPRO LAMPARAS DE BRONCE y de cristal objetos de plata bronce porcelana y cristal abanicos y muebles antiguos. La Zilia, Aguila Nro. 200, entre Virtudes y Animas teléfono A-9044

M-7084 COMPRO MUEBLES, CUADROS antiguos y modernos máquinas coser, escribir, lámparas cristal pianos, libros porcelanas, baúles, mamparas, abanicos, ropa, vajillas alfombras, plata, archivos, burós, compro libros. M-7084

M-6742: COMPRO MUEBLES, OBJETOS arte, máquinas coser, escribir burós, pianos, lámparas, vajillas libros, porcelanas, cuadros, baúles marfiles, antigüedades, objetos plata. Pago bien acudo en seguida. M-6742.

COMPRAMOS, VENDEMOS EMPEÑAMOS: A-6628

Muebles de calidad, joyas finas, objetos de arte, máquinas de escribir y coser, ropa de hombre, radios y todo objetos de valor. No cierre operación sin antes visitarnos. «La Regencia». Suárez 18 y 20 A-6628 (Acera del Ten Cents).

U-5154 COMPRO MUEBLES

Modernos, radios, máquinas de coser y escribir. Aceptamos muebles en parte de pago. No venda sin llamar a Díaz y Chao, Neptuno No. 709 y 710; U-5154.

COMPRAMOS JOYAS

Antiguas y modernas, con brillantes, zafiros, rubíes y esmeraldas finas; oro, platino, plata, y enchapes hasta en pedazos. Objetos de plata: bandejas juegos de café, cubiertería y otros artículos. Rosarios de oro y plata, con cuentas de perlas; coral, amatistas etc. Pagamos bien. Vamos a domicilio.

CARBALLAL HERMANOS
San Rafael 618 entre Gervasio y Belascoaín Telf. U-5744

COMPRAMOS, VENDEMOS Y EMPEÑAMOS A-6827

Muebles, joyas, ropas, objetos de arte, radios, máquinas coser, escribir y todo objeto que represente valor. No cierre operación sin visitar «LA COMPETIDORA», Gloria 520, esquina a Indio. A-6827

COMPRAMOS, VENDEMOS, EMPEÑAMOS toda clase objetos, joyas varias plata, oro, porcelanas, cristalería, jarrones, lámparas candelabros, muebles antiguos, modernos, pianos máquinas escribir coser ropas. Casa Alvarez. A-8232 Bernaza 202 y 204

U-2530 COMPRO OBJETOS ARTE pianos modernos, verticales co la Muebles de palisandro o con gran talla. Lámparas, bandejas, objetos plata y antigüedades. Pago bien y en el acto. U-2530.

ORO

En joyas viejas y nuevas o rotas, Compramos en todas cantidades. Pagamos muy bien.
Carballal Hermanos. —San Rafael Nro. 618. Teléfono U-5744

19 LIBROS E IMPRESOS

NECESITO LIBROS USADOS DE todas clases, compro cualquier cantidad pagándolos bien. Vamos a domicilio. Llame al Telf. A5-4322, Librería Venecia Obispo 502, Telf. A5-4322

21 INSTRUMENTOS DE MUSICA

COMPRO PIANOS DE TODAS LAS marcas. Llame al teléfono M-3040 Dragones 53 bajos, entre Prado y Zulueta.

Arrendamientos

A-1 FINCAS RUSTICAS-URBANAS

DESEO ARRENDAR FINCA PEQUEÑA cercana a la Habana de 1|4 a 1 caballería, con buena casa de vivienda. Diríjanse a Soret A-8633

REPARACIONES

42 MUEBLES Y PRENDAS

REPARAMOS SUS MUEBLES POR poco dinero, dejándolos como nuevos. Casa Pardo: U-5761. Los modernizamos, barnizamos a muñeca y esmaltamos Duco. Pintamos mimbres al vapor y neveras. tapicería en general. Azogamos espejos. Trabajos garantizados. San Rafael No. 610, entre Gervasio y Belascoaín.

REPARACIONES DE MUEBLES

Casa «Coro» Barnizamos toda clase de muebles y tapicería. Especialidad en colores y combinaciones de maderas y chapas. Limpieza de muebles a domicilio. Estrella 65 entre Aguila y Angeles Telf. M-2127

VENTAS

48 CASAS

VENDO O CAMBIO TRES HERMOSOS CHALETS

Acabados de construir exentos de contribución compuestos de jardín, portal, garage, sala, comedor, cocina, cuarto servicios criados. Altos biblioteca, recibidor tres hermosas habitaciones, gran baño lujo terrazas cubiertas estilo colonial, los vendo en $12.000 o cambio por finca o casa. Manuel Rodríguez, X-1260 Avenida 10 de Octubre Nro. 277 altos.

GANGA VENDO EN LO MAS LINDO y mejor punto Reparto Miramar, magnífica casa dos plantas, solar 1,200 varas, garage dos máquinas hermosos jardines. FO-2503 y M-9941

VEDADO, CALLE 23

Espléndida casa de varias plantas independientes. Departamentos de lujo. Cuatro dormitorios, dos baños de familia, cuarto y servicio de criados y demás comodidades en cada planta. Los detalles personalmente. Gonzalo Pérez Banco Mendoza, Obispo 305 M-6921.

MIRAMAR $13,800 NUEVA

Lujosa casa de esquina rebajada de precio. Jardines, portal, sala, salón música, hall, toilet, pantry, cocina, despensa, terraza y barra al fondo, dos cuartos criados, servicios, garage, altos: 3 habitaciones grandes, 3 terrazas, baño lujoso, closets grandes. Cerca Reloj. Ultimo precio. Teléfono: FO-2409 dueño.

VENTAS

48 CASAS

EN $6.500 SE VENDE LA MEJOR propiedad que usted puede adquirir en San Lázaro 806 entre Vista Alegre y Carmen, a una cuadra de la Calzada de la Víbora. Construcción de gran lujo, compuesta de portal, sala, saleta corrida, cuatro cuartos, baño intercalado de gran lujo, comedor al fondo. cocina, servicios de criados, 225 metros cuadrados. Se dan facilidades de pago. Informa su dueño: Aguiar 305 altos. Telf. A-7830 Puede verse de 9 a 11 a.m. y de 1 a 5 p.m.

MIRAMAR 5a AVE. ENTRE 12 Y 14 lujoso chalet bajos: jardín, recibidor, living-room garage doble. Altos: cinco cuartos, tres baños colores. Biblioteca. Informan Tels. I-5062 y M-7780

SE VENDE CASA VIEJA MALOJA Nro 253 entre Campanario y Lealtad $2,500 se puede ver a todas horas.

VENDO EN $1000 DOLORES 221 ENtre Lawton y San Anastasio Jardín 3 cuartos de madera, comedor baño mampostería pisos mosaicos tejas francesas. Dueño Fábrica 607 señor Filloy.

CAMBIO MI CASA CERCA CASERIO Luyanó principal entrada Habana, por finca arboleda para colmenas o ganado. Eloy García Figueroa Artola 15, Jacomino, Recado M-4231 Vendo molino maiz.

¡¡CASA MODERNA $2.750!!

Lo mejor Santos Suárez, preparada para otra planta. Portal, sala, saleta, 2|4, baño completo, cocina y servicios, frente al tranvía ¡esto es ganga! Otra con 3|4 por sólo $2.250. Linda casa moderna reparto Almendares $2.750 Compañía Territorial, Aguacate 109. A-8994 e I-3706.

VEDADO: VENDO, CALLE LETRA entre 19 y 21, casa dos plantas independientes. Sala, saleta, comedor, 4 cuartos, $10.000. Tomo hipotecas de $4.500 y $6.000. Buenas garantías. Informan F-7508.

MIRAMAR

7,500 EN LA CALLE 8
Cerca de 5a. Avenida. Una sola planta con: jardín, portal, sala, hall, 2 habitaciones, baño intercalado, comedor al fondo, pantry, cocina, cuarto y servicio de criados, garage y cuarto de desahogo. Informes: A-8697 y FO-2419.

$13.600 EN LA CALLE 14
Esquina. Chalet tipo californiano, Con jardines, portal, sala, salón de música, comedor, pantry, cocina, 2 cuartos y servicios de criados, terraza con bar al fondo traspatio, garage y cuarto de chofer. En los altos: recibidor, 3 amplias habitaciones, baño intercalado y 3 terrazas. Se puede dejar parte en hipoteca. Informes A-8697 y FO-2419.

$12,000 ALTURAS MIRAMAR.
Con ómnibus y tranvías por el frente. Chalet moderno con jardín, portal, sala, recibidor, comedor. hall, cocina, un cuarto con servicios de criados, patio y garage. En los altos: biblioteca 4 habitaciones, baño intercalado y terraza. Informes: A-8697 y FO-2419.

PEDRO DE LA CUESTA
OBRAPIA NRO 308
Departamentos Nros. 1 y 2

SE VENDE CASA VIEJA MALOJA Nro. 253 entre Campanario y Lealtad $2,500.00. Se puede ver a todas horas.

HABANA

$4.650 CAMPANARIO
A dos cuadras de Reina. Dos plantas independientes con sala, una habitación, cocina y baño completo. Renta $40.00. Informes: A-8697 y FO-2419.

$12.000 EN LUZ
Frente a Villegas. Mide 11x30 metros. Construcción solidísima. Propia para gran edificio de apartamentos. Zaguán, recibidor, sala, 5 habitaciones, comedor, baño cocina, 2 cuartos de criados. y gran patio central. Informes: A-8697 y FO-2419

$15.000 EN VALLE
Cerca de Infanta y de la Universidad, 7 casas rentando $154. Con sala, comedor, 2 habitaciones, baño intercalado, cocina, cada casa. Tres al frente y cuatro interiores. Informes: A-8697 y FO-2419

PEDRO DE LA CUESTA
OBRAPIA NRO 308
Departamentos Nros. 1 y 2

SE VENDE 9 ENTRE 2 Y 4 FRENte al apeadero del Parque La Sierra, hermosa residencia exenta de contribución, compuesta de pardín, portal, vestíbulo, sala, biblioteca, hall, comedor, tres amplios dormitorios; regio baño, cocina, garage amplio y dos habitaciones para criados con sus servicios y un hermoso patio al fondo informan en la misma.

REPARTO NICANOR DEL CAMPO

Chalet a dos cuadras de la Calzada Columbia exento de contribución 7.500 pesos, jardín portal, sala, comedor, cocina, garage, cuarto y servicios de criados altos biblioteca recibidor tres hermosas habitaciones, gran baño terraza, cubierta colonial, rutas 30 y 57 en la esquina, calle 15 entre 6 y 8, Almendares Manuel Rodriguez Telf: X-1260

VEDADO

$19.000 ESQUINA EN 23.
Reconociendo una hipoteca de $14.000 moratoriada. Magnífica residencia de 3 plantas. Tipo chalet. 10 habitaciones, 5 baños gran comedor, repostería, garage para 2 máquinas. varios cuartos de criados etc. Propia para gran familia o Colegio. Informes: Tefs. A-8697 y FO-2419

20.000 ESQUINA EN 11
Dos plantas independientes con jardín, y portal alrededor, vestíbulo, sala 3 habitaciones, comedor, baño completo, pantry-cocina, cuarto y servicio de criado y garage. En los altos, igual distribución con una habitación más. Informes: A-8697 y FO-2419.

$26,000 EN CALLE DE LETRA
Parte alta del Vedado. Regia residencia de una sola planta. Jardines, portal, recibidor, sala, hall central, 5 habitaciones, 4 baños intercalados, comedor al fondo, pantry, cocina, comedor para servidumbre, 3 cuartos de criados, garage para dos máquinas y patio. Informes A-8697 y FO-2419

PEDRO DE LA CUESTA
OBRAPIA NRO 308
Departamentos Nros. 1 y 2

VENDO MIS 2 CASAS CESPEDES 4 y 4-A entre Martí y Lincoln, Santa Amalia jardín, portal, sala 2|4, comedor, está vacía. Verla de a 3 6 precio cada una: $700 U-2289

$1.850 EN ADELANTE CON FACILIdades pago casas mampostería moderna calle asfaltada, ruta 13 por la puerta céntrico, alto, Apóstol y Betancourt Los Pinos dueño directo Teléfono F-2225.

MESETA ALTURAS COLUMBIA, entrada Colegio Belén, calle 6, chalet dos plantas, fabricación primera, 4 habitaciones, todo amplio es ganga en $8.000, también casa una planta, 4 habitaciones, $6,500. Varias más. Marrero, Aguiar 177, M-7774. (También fabrico). (Vendo solares).

CASAS HABANA. — PARA FABRIcar Concordia próximo a Campanario 7.1|2 por 30 en $6.800. Calle Maloja próximo a Manrique 6x17 en $2.800 Julio Bustamante, Metropolitana 531 M-7242

..SE VENDE CASA DE MADERA, entre las Calzadas de Jesús del Monte y Luyanó, muy cerca de Toyo. Informes Jesús del Monte 759 teléfono I-4140 de 12 a 3 no corredores.

$4.950 MODERNA CASA AMILLARAda $34.00 con 700 varas sombra. jardín portal, sala, hall. 4|4. comedor, patio Dueña: F-3959 regala escritura. Véala D-Strampes 112 es oportunidad.

VENDO VARIAS CASAS Y UNA FINca con chalet planta eléctrica pozos, árboles frutales. Informan Real 129, Marianao U. Santos.

VENTAS

48 CASAS

ORGANIZACIONES GOVEA. CALLE 13 de 18 a 20 Vedado F-2144 Se vende una casa de 3½ plantas recién construída en la calle Picota No. 62 Sin pagar contribución 9 años.

AMPLIACION ALMENDARES FRENte al parque y fuente luminosa, se vende lujosa residencia sin estrenar a la brisa, con portal, 4 dormitorios muy ventilados, closets, dos baños lujo un cuarto criados y servicio. garage y demás comodidades. Fabricación de lo mejor. Para enseñarla avise a F-7415. Precio: $8.800. Para inversión deja el 9 por 100. Se dan facilidades.

$9,000
NICANOR DEL CAMPO

Chalet de esquina a dos cuadras calzada de Columbia. exento contribución, jardines portal, sala, comedor, cocina, garage. cuarto y servicios criados. Altos biblioteca, recibidor, tres hermosas habitaciones, gran baño lujo, terraza cubierta estilo colonial. Ruta 57 en la esquina Calle 8 y 15 Almendares X-1260 Manuel Rodríguez.

VENDO 4 CASITAS MAMPOSTERIA en Manuel Pruna, entre Pedro Pernas y Luyanó $5.500. Telf. U-2500.
VENDO SOLAR EN FABRICACION Luyanó entre Manuel Pruna y Jumalmo 13.50 metros de frente por 60 de fondo $5.500. Telf. U-2500.
VENDO JUMALMO 4 CASITAS DE madera 20 metros de frente 50 de fondo. pegado a la Calzada Luyanó $3.000. Telf. U-2500.
VENDO AMPLIACION ALMENDAres Avenida 12 y 11 34 varas frente 46 fondo de esquina a $2.50 vara. Teléfono U-2500.

BEERS COMPRA VENDE ALQUILA
Casas, Fincas, Solares, oportunidades comerciales.
San Ignacio 54 Telf. M-7730
Frente a la Catedral, Habana

¡¡LINDA CASA, $2.250!! POR tener que embarcar, vendo dos casas en la Víbora, una con sala, saleta, tres cuartos amplios, baño y cocina, en $2.250 y la otra moderna y acabada de pintar. Tiene sala, comedor, 2 cuartos, baño completo, cocina y dos patios y la doy en $2.750. ¡No compre sin antes verlas! General Lee 55 Teléfono I-3706.

ALVAREZ & ROJAS
CONCTRUCTORES FO-3137
REPARTO ALMENDARES

Vendemos, sin estrenar, bello palacete, una planta, closets, en todas las habitaciones, lujoso baño en color, baño auxiliar, todos los detalles de la construcción moderna, véalo todas horas 18 y C frente al Parque Japonés, fácil pago.

CHALET VEDADO

De Esquina con 850 metros de dos plantas buena fabricación seis cuartos tres baños garage dos máquinas, etc. Se compra con $7,000 efectivo y reconocer hipoteca moratoriada. Bustamante, Metropolitana 531 M-7242

PLAYA DE BARACOA. SE VENde magnífica casa para temporada, portal corrido, comedor frente al mar, sala, cinco habitaciones, baño intercalado, agua fría y caliente demás comodidades. Precio razonable. Informan F-7805.

CON GARAGE $4,600

Situada en calle Paz, reparto Santos Suárez. Jardín, portal, sala, hall, 3 cuartos, lujoso baño, comedor, pantry, cocina, cuarto y baño criados, patio. garage. M-1072.

VENDO CASA REPARTO ROSALIA sala, comedor, 2 cuartos, precioso baño cocina, patio, moderna, dueño en la misma. Ramos, Segunda Nro. 16, reparto Rosalía $2.800, no corredores.

VEDADO GANGA ESQUINA PARA establecimiento y casa particular con 800 metros de terreno, no corredores. Trato directo informan en Churruca y Daoiz Bodega Cerro.

SE VENDE CASA DE GRAN SOLIdez y amplitud, situada en la calle Salud, superficie 402 metros cuadrados. Informan: FO-1864 de 2 a 7 p.m.

MIRAMAR PARTE ALTA: SE VENde suntuosa residencia de seis habitaciones, tres baños, garage 3 máquinas, vestíbulo, biblioteca y demás piezas en relación con el lujo de la casa. Informan FO-1864 de 2 a 7 p.m.

SE VENDE EN EL MEJOR LUGAR de la calle Reina. magnífica casa de dos plantas que por su sólida construcción pudiera admitir cualquier adaptación comercial. Precio muy razonable. Informan FO-1864 de 2 a 7 p.m.

MIRAMAR: SE VENDEN CASAS DE distintos tamaños y precios, en parcelas chicas situadas en la calle 36 entre las Avenidas 1a y 3a pueden verse a todas horas gran oportunidad.

MIRAMAR

Línea entre 16 y 18. Residencia dos plantas, acabada fabricar, tres habitaciones, dos baños, closets y demás comodidades. Verse todas horas. Informes FO-1744.

VENDO CASA REPARTO ROSALIA sala, comedor 2 cuartos, precioso baño, cocina, patio moderna. Dueño en la misma. Ramos, segundo No. 16 Reparto Rosalía $2.800. No corredores.

ELIJA SU CASA

LA MODERN HOUSES CONSTRUCTION Co. S. .A

Invita a Vd.

a visitar los modelos de casas que tiene en la 5a. AVENIDA, frente al MIRAMAR YACHT CLUB.

Le damos grandes facilidades de pagos

INFORMAN EN LA MISMA
Telf. FO-2302.

$7,500
ELEGANTE CHALET BUEN RETIRO

Vendemos elegante chalet en lo mejor de Buen Retiro, próximo a la Avenida de Columbia, compuesto de jardín, portal, vestíbulo, sala, comedor, cocina, 1|4 y servicios de criados, garage para dos máquinas y traspatio grande con frutales y en los altos: 4 habitaciones, baño completo y torre con mirador. Costó $20.000.00 se regala en $7.500.00 libre de gravámenes. Informan J. P. Quintana e Hijo, Chacón No. 203 M-8182.

VENTAS

48 CASAS

¡LA GANGA DE HOY! VENDO LA casa Estrella 915, acabada de fabricar, renta $75, exenta contribución por siete años; dos plantas, sala, tres cuartos, comedor al fondo; baño intercalado, s|c, cuarto alto azotea; una cuadra Infanta y otra Carlos III Ultimo precio $10.000. También vendo Lealtad 368, tres plantas monolíticas, agua redimida; $15.000. Informa: Urrutia: A-7922.

GANGA ALTURAS COLUMBIA frente Colegio Belén, moderna casa terminada fabricar tipo chalets, dos plantas, 4 habitaciones, todo amplio y traspatio $7.500. Marrero, Aguiar 117. M-7774.

$16.000
GRAN OPORTUNIDAD CASA-QUINTA

Vendemos casa quinta de 2 plantas forma chalet, situado Ampliación de Almendares, calle 9 y Avenida 8a. mide una superficie de 1529 varas, se compone de jardín, todo alrededor, portal corrido por dos calles, vestíbulo, sala, recibidor, gran biblioteca, estupendo comedor, cocina y pantry, garage amplio, 2|4 y servicios de criados, gran traspatio de tierra. Altos: 6 grandes cuartos, 2 baños completos, saleta y gran terraza, construcción de primera y decorada. Costó: $60.000. Se regala en $16.500 y se dan facilidades de pago. Puede verse a todas horas. está vacía. Informan Quintana e Hijo, Chacón No. 203 Teléfono M-8182.

VEDADO CASA Y TERRENO
$39.00 METRO

Vendo solar 15x36 gran casa tipo chalet 3 plantas, 5|4 y 2 baños moderna, pegado colegio La Salle y calle 17; afectivo $15.000 resto hipoteca 6 por 100 o solares y casa cualquier punto. Cuba 64, A-6612, Romero.

$14.000
ALTURAS DE BELEN

Vendemos elegante residencia de esquina frente al tranvía próximo al Colegio de Belén y a la Curva del Padre Emilio, estilo Renacimiento Español, compuesto de jardín, todo alrededor, portal por ambas calles, 5 amplios cuartos, 2 baños intercalados, sala gran comedor. patio sevillano al centro, cocina y pantry, garage, 1|4 y servicios de criados, traspatio, construcción de primera. propia para pesona de gusto. Infoman J. P. Quintana e Hijo. Chacón No. 203 M-8182.

REPARTO NICANOR DEL CAMPO

Chalet pegado a la Calzada de Columbia, exento de contribución $7.000 jardín, portal, sala, comedor, cocina, garage, cuarto y servicios de criados Altos: biblioteca, recibidor, tres hermosas habitaciones, gran baño terraza. Rutas 30 y 57 en la esquina calle 15 entre 6 y 8 Almendares. Manuel Rodríguez X-1260.

VENDO 2 NAVES JUNTAS TECHO de fibra cemento 20x90 1.800 metros para industria. También se alquilan. Informes Dragones 52 García Telf. M-5268 pegada a Infanta.

BANCO MENDOZA
COMPRA Y VENTA DE
CASAS Y SOLARES
HIPOTECAS
OBISPO 305
TELEFONO M-6921

EMILIO PRATS

Regresado de Europa ofrece domicilio clientes, público en general construcción casas con terreno a plazos, Santa Emilia Nro. 15, teléfono: I-3612

SE VENDE LUJOSA CASA SAN MAriano 508, reparto Mendoza cinco cuartos, tres salas, dos baños intercalados garage dos máquinas puede verse de 8 a 12.

MIRAMAR $13,600 CHALET

Lujosa casa e esquina rebajada de precio. Jardines, portal, sala, salón música, comedor, toilet, pantry, cocina, despensa, terraza y barra al fondo, dos cuartos criados y servicio, garage. Altos tres habitaciones grandes, tres terrazas. baño lujoso, closets grandes. Ultimo precio. Teléfono FO-2409. cerca Reloj.

VEDADO MODERNA DOS PLANTAS parte alta. 27 cerca de E vendo magnífica residencia 9 habitaciones 1,350 metros, todo confort tiene hipoteca grande moratoriada, verse todo el día. Informa Ortiz U-3979 Ouqendo 312

CALZADA DE JESUS DEL MONTE ENTRE V. ALEGRE Y CARMEN

Se vende casa portal, sala, zaguán, recibidor, 5 habitaciones baño intercalado, comedor, cocina y habitación, en la azotea FO-1450.

$14.000
ALTURAS DE BELEN

Vendemos elegante residencia de esquina frente al tranvía próximo al Colegio de Belén, y a la Curva del Padre Emilio, estilo Renacimiento Español, compuesto de jardín, todo alrededor, portal por ambas calles, 5 amplios cuartos, 2 baños intercalados, sala, gran comedor, patio sevillano al centro, cocina y pantry, garage, 1|4 y servicios de criados, traspatio, construcción de primera, propia para persona de gusto. Informan J. P. Quintana e Hijo, Chacón No. 203 M-8182.

$7.500
ELEGANTE CHALET, BUEN RETIRO

Vendemos elegante chalet en lo mejor de Buen Retiro, próximo a la Avenida de Columbia, compuesto de jardín, portal, vestíbulo, sala, comedor, cocina, 1|4 y servicios de criados, garage para dos máquinas y traspatio grande con frutales y en los altos: 4 habitaciones, baño completo y torre con mirador. Costó $20.000.00 se regala en $7.500.00 libre de gravámenes. Informan J. P. Quintana e Hijo, Chacón No. 203 M-8182.

VENDO Y COMPRO CASAS Y SOLARES

De todas las medidas y precios al alcance de todas las fortunas, buenas calles y las mejores vías de comunicación. Operaciones rápidas. Informes personales con los interesados.
VICTORIANO ALVAREZ
14 esquina a D. Almendares
FO-3786

FERNANDEZ Y VIDAL
(JOSE B. FERNANDEZ)
Y
(JOSE LUIS VIDAL)
INVERSIONES
Miembros del Colegio de Corredores de la Propiedad Inmueble
Tenemos numerosas órdenes de compras
Y ventas de casas, solares, terrenos para industrias y dinero para hipotecas.
HONRADEZ EN LOS NEGOCIOS ACTIVIDAD Y MUCHA RESERVA
PARA INFORMES NUESTROS EN TODOS LOS BANCOS Y SUCURSALES DE ESTA CIUDAD.
OFICINA, AGUIAR 556 BAJOS, DEPTOS. 11 Y 12 TELEFONOS: M-1506, A-9112 Y M-7430

VENTAS

48 CASAS

ACABADO TERMINAR VENDO CHAlet Central y Victoria, cuadra y media de la línea en Reparto Kohly. Terraza, portal, sala, comedor, 3|4. baño intercalado, cocina, cuarto criados, garage y patio. Exento contribución. facilidades pagos. Trato directo| Manzana Gómez, Nro. 264.

A. VILLANUEVA
(HIJO)
INVERSIONES
REPRESENTACIONES
Compro. Vendo, Permuto, casas, solares, fincas, comercios.
DINERO EN HIPOTECA
PRADO 603 M -5996. -5997.

LA HABANA

Cerca Egido, 3 plantas exentas contribución: $9.500, cerca Belascoaín, 2 plantas exentas contribución: $6.500. Cerca de Prado, 2 plantas $7.200. Calle Aguiar 3 plantas: $11.000. Lealtad 3 plantas $8.500, Junto a Aguila. una planta $3.600 M-1072.

ELEGANTE CHALET

Construcción primera de primera. En lo mejor de Ampliación Almendares. Acera de la sombra. Jardín, portal, sala, amplio hall, 3 cuartos, lujoso baño intercalado en colores, comedor, pantry. cocina, cuarto criados y baño, patio, garage. $5.200. Es ganga. M-1072.

$2,800

Preciosa casa en la Calzada de Santos Suárez. Portal, sala, recibidor, 2 grandes cuartos, lujoso baño completo, comedor, cocina, patio. Es una verdadera oportunidad. M-1072.

EN $1.700..00 UNIVERSIDAD 108 entre Ave. Menocal y San Gregorio 7.3|4x40. Informan A-6961 de 11 a. m. a 12.

PARA INVERSION $4.800.00

Vendo casa en la Loma del Mazo, en su parte más alta, sin estrenar, exenta agua y contribución, construcción de primera, rodeada magníficas residencias, calles pavimentadas. cerca colegios: Maristas, Salesianos, Instituto Víbora, compuesta: portal, jardín, sala, comedor, dos habitaciones, altas y dos bajas, dos baños intercalados, cocina, closets, patio. Otras iguales vendidas rentan $42.00 mensuales. Véalas: Carmen y Juan Bruno Zayas A-8382.

CASA AGUILA 2 PLANTAS

En $6.500 mide 5x30 renta $52. puede quedar a deber parte. No está hipotecada. Véame, Amistad No. 452 Vidriera del café. Angel Alvarez.

VEDADO CON HIPOTECA MORATORIADA

Soberbia residencia parte alta calle de letra, con jardín, portal, vestíbulo, sala, comedor. biblioteca, hall, 5 cuartos, baños, cuartos de criados, garage. patio, en $6.800 y reconocer hipoteca moratoriada de $9.500. M-1072.

LA SIERRA: $5,700

Precioso chalet cerca tranvías y ómnibus, jardín, portal, sala, hall, 3 cuartos, baño intercalado, comedor pantry, cocina patio garage. Y también vendo gran chalet en Nicanor del Campo. $8.000 M-1072.

MIRAMAR, CHALET NUEVO $8,500

Bajos, jardín, portal, sala, hall, comedor, pantry, cocina, cuarto criados y baño, garage patio gran traspatio. Altos, 3 cuartos con closets, lujoso baño intercalado. terrazas M-1072

ESQ. 2 CASAS: $13,500

Pegada Carlos III. Exenta contribución. 2|4, dos plantas cada una casa. cada planta: sala, dos cuartos, baño intercalado, comedor, cocina. Monolítica. Armazón concreto. Renta $136 Suárez U-5113. Acabada construir.

HABANA CASA UNA PLANTA EN $3,800.00. Próximo a Monte y a los 4 Caminos Vendemos casa de una planta compuesta de sala, ¾, baño, comedor, cocina y patio, mide 6.20x 19.20 mt. Renta $30.00. Precio: $3,800.00. Informan J. P. Quintana e Hijo, Chacón No. 203. M-8182.

VENDO LAMPARILLA 259 ENtre Habana y Compostela, casa dos plantas propia comercio u oficinas y magníficos altos. Su dinero asegurado. Construcción sólida. Véala, está desocupada. Horas hábiles. Allí le informan.

$6,800 VENDO UNA CASA DE DOS plantas en Campanario con sala. recibidor tres cuartos y baño, Informan Belascoain 357 (altos) Adolfo García.

49 SOLARES

PARCELAS EN MIRAMAR

Se vende una parcela de 23.58 varas de frente por 29.48 varas de fondo, igual 695.30 varas cuadradas, parte del solar núm. 1 de la manzana 53, en 14 entre 1a y 3a Todos los linderos están fabricados. Precio $5.50 vara. Informa su dueño A. Alvarez Aguiar 305 altos teléfono A-7830

SE VENDEN SESENTA METROS de frente por cincuenta de fondo, en la calle Paseo y diez mil metros frente a la calle A y Paseo. y quinientos sesenta metros en la calle 4 informan 33 y Paseo, bodega.

ALTURAS DE ALMENDARES, 600 varas Avenida del Rio Nro 12 media cuadra Calzada Columbia y Tropical, $6.75 vara solo por unos días. Trato directo. FO-2130 de 7 a 10 a.m. y 8 a 10 p.m.

VERDADERA GANGA UNICO SOlar sin fabricar, Calzada Columbia entre calle 3a. y Avenida Truffin, próximo Colegio Belén, mide 15x47.85 precio $4.00 vara. J. González M-2602

MIRAMAR. — SE VENDEN DOS solares completos de sombra libres de censo en la calle 8 entre Primera y Tercera a $4,25 vara. Informan FO-4182

UNICO SOLAR, ALTURAS, MESEta Columbia, Calle B y Avenida Truffín, frente al Parque; Quinta Truffín y Colegio Belén, a una cuadra de Calzada, mide 12x40 $3.25 vara. Marrero M-7774.

¡¡QUE SOLAR HABANA!!

Situado Gloria y Figuras 10½x40 varas, tomo automóvil en parte o muebles de oficina, lo taso a mitad de su valor. ¡Una ganga! Compañía Territorial, Aguacate 109 A-8994 e I-3706.

SOLARES. REPARTO MENDOZA Santa Catalina esq. a Cortina, 572 varas $6.00 vara.

VENDO SOLAR EN LA GRAN CAlle 12 la mejor de Ampliación Almendares, entre las Avenidas 9 y 10 rodeado de hermosas residencias, mide 12.96x52.47 a $2.70. A. Guerra A-6210.

VENDO SOLAR EN LA CALLE O-Farrill entre Goicuría y Juan Delgado, lo más alto de la Víbora mide 12.38x58.96 a $2.20 A. Guerra A-6210.

VENTAS

49 SOLARES

UNICA GANGA SOLAR FRENTE Quinta Avenida, mide 1438 varas con 24 de frente, precio $3.00 vara, dueño: J. González M-2602.

VERDADERA GANGA. CALZADA Jesús del Monte entre Luz y Pocito único terreno alto, mide 38x42 $6.00 vara. propio para Cine, industria o casa apartamentos. Marrero, M-7774

SAN MIGUEL Y M. RODRIGUEZ, esquina vendo un solar 36x43.50 a $1.10 metro.

RUSTICA. CABALLERIA FRENTE A Carretera frutales tierra de la. a 10 kilómetros de la Habana $3.300 vale $6.000. Informan XO-1513 de 12 a 2 y de 7 a 8

VENDO UN SOLAR EN ALMENDAres, calle B, frente a la Línea de la Playa, tres cuadras después de la Curva Montalvo, o se da una opción para fabricarlo. Tengo $1.200 para colocar en hipoteca. Informa Blas Pérez, Industria 315 apatería.

SOLARES A PLAZOS SIN INTERES

En el mismo pueblo del Cotorro, frente a la Iglesia, parcelación «La Caridad». Se venden solares con calles, luz y agua, a $0.70, $0.80 y $0.90.

$10 ENTRADA $4 MENSUAL

Cinco años crédito. Solamente venden 220 solares. Compre la tierra para su casa. Aproveche únicas facilidades. Informan en el Cotorro. Bodega, esquina frente a Iglesia.

VIBORA

Mayía Rodríguez 14.15x37.73 varas $2.000; Santa Catalina 15.50x22 en $2.000. Patrocinio 12x50 $1.500. Luis Estévez 10x23 $800. Estrada Palma 12x40 $1.500. Paz 12x40 en $2.500. Informes: O-Reilly 251 Dpto. 407 M-1072

SOLARES A PRECIOS DE OPORTUNIDAD VENDEMOS

MIRAMAR, Ave. 7a. próximo a 12 dos solares de 47x53; calle 14 entre 5a. y 7a., 24x53; calle 12 entre 3a. y 5a., 24x53; calle 28 entre 5a. y 7a 24x53; calle 32 entre 5a. y 7a., 24x53; calle 30 entre 5a. y 7a. 24x53; 7a Ave. esquina de sombra 30x53. Precios de Oportunidad. Informan Quintana e hijo. Chacón 203. M-8182.

AMPLIACION DE ALMENDARES, calle 11 entre 3a. y 4a. 13x47; a $2.50; Ave. 3a. entre 10 y 11 frente a la Iglesia 12x46 a $2.50; calle 11 y Consulado y Ave. 1a., 13x52 a $2.50; Ave. 9a. entre 11 y 12, 12x46 a $2.50; calle 12 entre Ave. 9 y 10, 13x50 a $2.90; Informan J. P. Quintana e Hijo, Chacón No. 203 M-8182.

ALTURAS DE ALMENDARES. Ave de Bélgica próximo a la Calzada de Columbia solar de 18x50 todo cercado de mampostería. rodeado de las mejores residencias de este aristocrático reparto y acera de la sombra. Precio de Oportunidad: otro Ave. de Almendares próximo a la Ave. de la Paz 16x45. En ganga. Informan J. P. Quintana e Hijo, Chacón No. 203 Teléfono M-8182.

REPARTO BUEN RETIRO, con frente a la gran Ave. que va al Hipódromo entre San José y San Francisco, solar de 18x45 cercado de mampostería y rodeado de buenas residencias. Precio a $3.50, donde vale a $5.00; otro calle Infanta próximo a la Ave. Columbia 24x45 a $2.50. Informan J. P. Quintana e Hijo, Chacón No 203 M-8182.

PUENTES GRANDES, frente a la Calzada Real y próximo a la Papelera, lugar Industrial y Comercial, lote de terreno de 54 varas de frente a la Calzada por 40 de fondo haciendo un total de 2,160 varas. Se vende junto o en parcelas. Precio a menos de $3.50. Urge venta antes del día 10. Informan J. P. Quintana e Hijo Chacón No. 203 M-8182.

ENSANCHE DE LA HABANA, Calzada de Ayestarán y Lugareño, parcelas de 15x22 en $5.400.00, parcela de 8x26 en $3.400.00; parcela de 7.5x22 en $2.750.00, buen punto para construir su casa o fabricar casa de apartamentos Informan J. P. Quintana e Hijo, Chacón No. 203 M-8182.

VEDADO, Calle F próximo a Paseo esquina de fraile 21x35 medida ideal para construir su residencia o casa de apartamentos. Informan J. P. Quintana e Hijo, Chacón No. 203 M-8182.

COLEGIO BELEN

Se vende la mejor esquina frente a la misma entrada del Colegio en calle 3 esquina A. mide un total de 1618 varas a $3.25 vara. Informa: Oliver, Marina 121.

HABANA A UNA CUADR EGIDO, una planta antigua fabricada 210 metros terreno, con 9 habitaciones, rentando $60.00 en $2,600 y reconocer cerca de $1.400.00 Diego Pérez Aguiar 556 3er piso M-6872

SOLARES A PLAZOS SIN INTERES

50 centavos vara cubana, $10.00 entrada y $3.00 mensuales. En el reparto Lotería, situado en El Cotorro, calles, luz, agua, ómnibus a 5 minutos. Compre ahora. Quedan los mejores 22 solares de 500 varas. En 7 meses se han vendido 900 solares. Teléfonos: M-7519. FO-1348 y en la casa de ortopedia de Carrasco.

MAGNIFICA OPORTUNIDAD PARA doblar su dinero antes del año. Vendo en el Vedado, calle 32 entre 23 y 21, una parcela de 514 varas. Directamente: Echeverría. Calle Habana 301 (bajos).

¡¡EN EL VEDADO!! VENDEMOS varios solares de centro y esquina a $6.50 metro. Tenemos uno con frente a Zapata. ¡Aproveche esta oportunidad! Compañía Territorial. Aguacate No. 109 A-8994 e I-3706.

¡¡EN LA HABANA!!

Cerca de los Cuatro Caminos, vendemos a $8.50 vara, magnífico solar de 10½x40. ¡Compre esta ganga! Compañía Territorial, Aguacate No. 109 A-8994 e I-3706.

SOLARES. REPARTO MENDOZA

Santa Catalina esq. a Cortina, 24.26x23.58 varas. Informan Muralla 454.

J. B Zayas entre Santa Catalina y San Mariano. 14.15x58.96 varas Informan Muralla 454.

Santa Catalina entre J. B. Zayas y Cortina, 17.68x42.56 varas. Informan Muralla 454.

PLAYA MARBELLA

A 24 kilómetros de la Habana.— Reparto Residencial moderno, con agua, luz, arena finísima, calles de 16 metros de ancho, solares de 735 a 1,200 ms. las esquinas, con reglas de urbanización propias de los repartos modernos. Todo esto es lo que se está haciendo en la PLAYA MARBELLA. Si compra en el mes de Marzo, tiene tiempo de fabricar para la temporada de este verano. Por su fabricación la PLAYA MARBELLA, será una prolongación de la Habana. Su inversión en esta playa le renta todo el año. Teniendo en cuenta el desarrollo del turismo, puede tener rentando siempre su residencia. Compre tierra cubana. No invierta dinero en el extranjero. Cuba tiene buenas playas como MARBELLA y tiene que pagar menos impuestos. Pida informes y prospectos a Cipriano Fernández, Reina No. 163. Teléfono A-8029 y F-3825 o en la Playa Cuba, Augusto Fernández.

REPARTO KOHLY, COLINAS Y RIberas del río Almendares se venden solares de centro y esquinas, parcelas grandes y chicas. Reparto de gran porvenir por su proximidad a la Habana, lo saludable, su gran altura, fresco y su vista al río Almendares. También en el reparto Kohly, Alturas del Vedado. Trato directo compradores. No se pagan corretajes ni sobre-precios. Manzana Gómez No. 264.

VENTAS

49 SOLARES

SOLARES en los REPARTOS

MIRAMAR

EN LA CALLE VEINTE Y DOS cerca de la 7a. Avenida una parcela con la preciosa medida de 23x30 varas acera sombra en $3.800.00.

QUINTA AVENIDA a la entrada del Miramar Yacht Club, magnífico solar con 17.68 varas de frente por 58 varas de fondo, planito, a $2.50 vara.

QUINTA AVENIDA a la sombra, rodeado de magníficas propiedades, vendo un solar 23x53 varas a $3.00 la vara. Tiene tranvías y ómnibus por la puerta y cerca del Miramar Yacht Club.

AMPLIACION de ALMENDARES

CALLE DOCE, A LA SOMBRA, preciosa avenida, solar de 12 por 47 varas, a $3.25 vara.

CALLE DOCE, A LA SOMBRA, magnífica esquina de 22 por 46 varas, a $3.75 vara.

CERCA DE LA IGLESIA, un solar en $2.50 vara. Está más alto que la acera, con frente a la Calle 11. Tiene 13 varas de frente por 47 de fondo.

AVENIDA NOVENA, próxima a la Calle Doce, por donde pasan los ómnibus, un solar de 13 por 46, a $2.30 la vara. Es una ganga.

ALMENDARES

A LA SOMBRA, CALLE FUENTES, con 15 varas de frente, próximo a casas modernas, a $2.50. QUE ES UNA GANGUITA. A pocos pasos del tranvía y a una cuadra de las guaguas.

MAS ALTO QUE LA ACERA y a pocos pasos de la ruta 30, un solarcito a $3.00 vara. Los vale. Buenas residencias modernas al lado.

CALLE F, asfaltada, próximo a la 5a. Ave. de Miramar, las guaguas, a una cuadra, vendo solar de 10 x 45.75, a $3.25 la vara.

LA SIERRA

EN CALLE B, tranvías y ómnibus por el frente, preciosa parcela de 12 x 32 varas, en $4.75 vara. Linda con casas modernas.

LINDANDO CON MIRAMAR en la Calle Dos, a la sombra, un espléndido solar con 12 varas de frente a $4.25 la vara, lindando con modernas residencias.

INMEDIATO a la calle por donde pasan las guaguas, otro terreno colosal, a igual precio.

VIBORA

MAYIA RODRIGUEZ, a la sombra cerca de Estrada Palma, vendo parcela con la medida ideal de 12.50 x 30 varas. Es la única que queda sin fabricar.

PARCELITAS EN $750: Por donde se están fabricando muchas casas con guaguas en la esquina, tengo algunas parcelitas de 10 varas de frente.

FRENTE AL PARQUE, un precioso solar a $3.25 la vara. Acera de la sombra. Cuenta ya con sus cercas por tener residencias (Modernas) a sus costados. Mide 12 varas de frente. Es lo mejor de la Víbora!

MAYIA RODRIGUEZ. ¿Quién no admira esta preciosa Avenida? Sólo quedan 2 solares a la venta. Con 15 varas de frente. en lugar de espléndidas casas—algunas todavía construyéndose— a $3.50 vara.

LAWTON

PRECIOSA esquinita en calle 16 y Pocito, a la brisa, fabricada a sus costados casas modernas, tranvía, guaguas por el frente, alcantarillado. Mide 12.27 por 24 varas. Precio: $2.25 vara

SI NO VIERA EN ESTA LISTA EL TERRENO QUE BUSCA, AVISEMELO PARA OFRECERLE OTROS. Sólo propongo terrenos escogidos y a precio módico.

RAMON RODRIGUEZ
TELEFONOS:
M-6543 M-6921
OBISPO, 305

VENTAS

49 SOLARES

SOLARES

La Sierra 12x46 varas a $3.50. Almendares 10x37 a $2.60 y 14x22 a $4.25 Ampliación Almendares 12x59 a $1.90 Buenavista 8x27 $475 Esquina Junto Belén 17x23 $1.800 Y parcelas en Nicanor del Campo 12x23 a $1,380 M-1072.

LA HABANA

Junto a Carlos III, parcelas a $1.700 Cerca del Mercado Unico, parcelas a $7.00 metro. En Benjumeda 6x23 metros en $2.000. En Concordia 7x25 metros $7.000. Y muchas más M-1072.

AVE. BUEN RETIRO.

y Panorama 917 varas, el mejor solar de esquina, una ganga. Cipriano Fernández, A-8029 Reina 163.

VENDO MAGNIFICO SOLAR QUINta Avenida cerca de la playa, acera de la sombra, todo fabricado alrededor con una extensión de 23 varas de frente por 52 de fondo. Informes Telf. F-3183

PLAYA SANTA FE

No fabrique, yo le regalo una casa. Su dueño Cipriano Fernández, Reina 163 Telf. A-8029

MIRAMAR

Vendo 2 solares centro en 18 y 1a. Ave. Trato directo, Cipriano Fernández Reina 163 Telf. A-8029

VENDO MAGNIFICO SOLAR EN LA parte más alta Cojímar acera de la sombra frente al antiguo Hotel Campoamor con una extensión de 25 metros de frente por 60 de fondo, Informes Telf. M-2183

ALTURAS DE ALMENDARES VENdo solar 950 varas situado Ave. de Almendares a $5.50 vara. Informan; Luis Estevez 478 de 8 a 10 p.m.

¡¡EN EL VEDADO!! VENDEMOS varios solares de centro y esquina a $6.50 metro. Tenemos uno con frente a Zapata. ¡Aproveche esta oportunidad! Compañía Territorial. Aguacate No. 109 A-8994 e I-3706.

PARCELA 16 x 40 METROS U $ por 40, Avenida Mendoza y Font. Tres cuadras de «La Tropical». Una cuadra Calzada Columbia. Estrada Palma 558. Linares.

SE VENDE UN SOLAR CALZADA Luyanó 557, con 1,280 metros 14 por 50 frente. Informes U-2500. Fermín Suárez.

MIRAMAR

Vendo un solar en la calle 8 entre 5a. y 3a. acera de sombra y brisa al lado de doctor Inclán $5.25 vara. Olózaga 8 esquina 3a. Ave. Reparto Miramar FO-3752.

MIRAMAR TENGO INFORMES bien completos solares y casas. Si desea comprar véame. Rago hipotecas. Alberto de Ayala, FO-3703 Oficina Miramar 5a Ave: y O.

50 FINCAS RUSTICAS

VENDO O ALQUILO LINDA FINQUIta en La Coronela, con casa mampostería, 10,000 metros o más a 80 centavos, incluyendo la casa. Páguela con alquiler FO-2503 y M-9941

FINCA 3|4 CABALLERIA EN CATAlina de Güines con aniego, equipo moderno, terreno primera informan: Dolores Nro. 323 letra Y. esquina a Porvenir Lawton M. del Busto.

VENDO FINCA RUSTICA UNA CAballería en Caimito de Guayabal, cerca de piedra, pozo, vivienda, frutales, palmar, en carretera Precio: $5.000. Informes: Ramón Laserna, Caimito de Guayabal.

VENDO O CAMBIO POR PROPIEdad Habana, finca recreo y cultivo Carretera Central, 3|4 caballería. 800 frutales, lujoso chalet. Informes Consulado 59 altos 1 a 4.

51 ESTABLECIMIENTOS

VENDO LUJOSA SODA HELADOS, Parque Central $2,300; café Lechería en esquina comercial $2.200; Garage y accesorios calle mucho tránsito $1,200. Teniente Rey y Villegas, Vidriera café Alfredo.

VIDRIERA INDEPENDIENTE DE tabacos, cigarros, quincalla café, boletos Beneficencia se vende. Renta $3.00 diarios. Alquiler reducido Informan A-0348.

VENDO BODEGA SIN CANTINA Y puesto de frutas, venta de aves y huevos sola en el barrio, alquiler 20 pesos con vivienda para familia también admito socio. Línea y C Vedado

URGENTE EMBARCO, A BALANCE gran tienda víveres y barra, fábrica refrescos, helados todas clases, vidriera tabacos, cafés barras a balance. barras y cafés a plazos, cafés lecherías, vidrieras tábacos, bodegas, panaderías, tiendas víveres finos, tiendas mixtas. tiendas ropa, cines, boticas, restaurant. fondas, hoteles, casas huéspedes, Arriendo. Gran barrio. Urgente solicito socio para panadería, otro gran hotel, otro barra, solicito socios para toda clase negocis. Facilito dinero, recibo casas, créditos. Pesetas España en pago. Ganga garage $1.200. Prado y Dragones Café M-4739 Yáñez.

APROVECHE ESTA GANGA, LUEGO le costará más este salón de refrescos y café con venta de leche y con vivienda. Venga a tratar. Lamparilla 163 entre Cuba y Aguiar. Su teléfono A-8173.

URGENTE VENDO TIENDA TABAcos, cigarros, quincalla con vivienda, poco alquiler, Calle Santa Clara No. 55.

VENDO CASA PLAYA SANTA FE, para comercio mixto, trusas y 20 casetas y cantina en Rodríguez 28 y Belascoain 77 habitación 11 le informan.

BAR EN $1.600

La refrigeración vale más, esquina de mucho tránsito, doy facilidades pago. Véame Dragones y Amistad café, Angel Alvarez.

ANGEL ALVAREZ
CORREDOR
AMISTAD Y DRAGONES, CAFE

Si usted desea vender o comprar establecimiento del giro que le guste y con lo que usted tenga de contado, véame. Amistad y Dragones, café, Angel Alvarez.

VENDO BODEGAS TINTORERIAS, CINES, CASAS DE HUESPEDES, HOTELES

Café, lechería, casas inquilinato, cafés, cantina. panaderías, barras, hospedajes, ferretería, perfumerías, casas de moda. Admito socios, arriendo establecimientos. Hago cambios. Negocios al alcance de todas las fortunas. Informes: San José y Galiano, café, Telf. A-9050. Sr. Torres.

COMPRO ESTABLECIMIENTOS DE TODAS CLASES Y EN TODOS LOS LUGARES

Negocios que estén en su precio. Si no fuera así, no se molesten. Asuntos serios y muy reservados. Informan San José y Galiano, café, Sr. Torres. Telf. A-9050.

GRAN VIDRIERA TABACOS CIGArros quincalla se vende en lo mejor de la Habana negocio seguro razón en la vidriera de Murala y Bernaza de 8 a 9 y de 12 a 2 S. Lizondo.

SE VENDE UN CAFE-CANTINA SIN alcohol, punto céntrico alquiler barato por tener que marchar urgentemente un asunto familia informes: Antonio Li Calzada de Vives Nro. 531 Habana.

VENDO RESTAURANT LUGAR CENtrico mucha marchantería local grande por embarcar su dueño Monserrate 407 Las Tullerías, Alfonso Bu.

GRAN NEGOCIO VENDO GARAGE moderno, venta gasolina 50 autos estorage cerca los mejores hoteles $2.00 mensuales $5.000, cinco mil pesos. Informa Morro 67 bajos derecha Sr. José Alvarez.

CEDO NEGOCIO DE HOSPEDAJE en Playa cercana a la capital, situación inmejorable. casa seria de buena clientela familiar Miguel Andrés Reina 202 altos esquina a San Nicolás después de las 6 p.m.

VENDO CASA DE COMERCIO DE Real No. 31 con fondo a San José en Marianao, se vende por embarca. inofrmes al fondo por San José actual mente alquilada, buena renta, no corredores.

M.E.C.D. 2016

VENTAS

51 ESTABLECIMIENTOS

VENDO UN ESTABLECIMIENTO de Lechería Refrescos Batidos y Frutos del País por no tener tiempo de atenderlo. Buen punto en el barrio del Vedado vivienda anexa propio para un matrimonio o familia que desee ganar dinero. Trato directo con el Sr. Rodriguez de 11 a 1 de la tarde Telf. F-6229.

52 BOVEDAS Y PANTEONES

SI LE INTERESA ADQUIRIR BIEN situada una bóveda con su osario o panteón de 3 bóvedas o capilla de mármol. Llame al U-2459 San Rafael 1112.

BOVEDAS LISTAS PARA ENTERRAR desde 105 pesos Enrique Ortega Marmolería El Arte 12 Nro 564 Telf. F-5428 Vedado.

53 AUTOMOVILES - ACCESORIOS

DODGE DE LUJO 1937

Sedan 4 puertas con baúl, vestidura de piel, goma y pintura nuevas, motor garantizado. Barato y facilidades. Alvarez 25 Nro 7, casi esquina a Marina, Costado Edificio Carreño.

CHEVROLET 1938

Sedan 4 puertas con baúl no tiene rodillas, pintura y gomas nuevas. Motor garantizado. Lo doy barato y a plazos. Alvarez, 25 Nro. 7, casi esquina a Marina. Costado Edificio Carreño.

FORD 38 DE LUJO 4 PUERTAS $650 Cuña Ford 35 comercial $325; Buick 35, chico 4 puertas $325.00 Garage Empedrado uno. M-4002

VENDO DODGE DEL 31 CERRADO, seis cilindros, algo bueno, $175; Super Packard del 34 Sedan 5 pasajeros $300; Chevrolet del 33 2 puertas $200; Teniente Rey y Villegas, Vidriera café Alfredo.

CHEVROLET 1939

Sedan de Livery, pintura mecánica y gomas especiales 6 capas 18 » como nuevo, con 10.000 kilómetros caminados. Facilidades pago, Arjona Hornos Nro. 68 entre Príncipe y Vapor U-6522

DODGE DE LUXE, CUATRO PUERTAS negro, con vestidura roja, magníficas condiciones, precio razonable. 23 y 10 F-5518

GANGA VENDO BUICK ESPECIAL gomas blancas 1938-1939 prácticamente está sin uso, está como nuevo no ha salido nunca de la ciudad, se garantiza. FO-2503 y M-9941

SE VENDE PRECIO RAZONABLE, cuña Buick cupé 1937 acabada de pintar, como nueva, puede verse: garage Gume, Zanja y Soledad preguntar por Benjamín.

SE VENDE STUDEBAKER 1940. Puede verse de 1 a 3 exclusivamente en garage «Yara» Calzada Jesús del Monte y Pamplona.

SE VENDE UN CHEVROLET DEL 37 y un Ford 31 dos puertas, pueden verse en Muralla Y San Ignacio, preguntar por Andrés Pérez.

VENDO CHEVROLET PARTICULAR Master sedan 4 puertas muy buen estado 4 gomas nuevas Telf. I-5403 Lagueruela 161. Víbora.

APROVECHE FORD 1938 CUATRO puertas en muy buenas condiciones, precio de situación, a cómodos plazos. Agencia Packard.

CHRYSLER 1936 SEDAN SIETE asientos, seis ruedas, propio familia numerosa, cuero, radio, muy buena pintura. Carro muy bien cuidado y de aspecto lujoso, pero económico de mantener. Precio sumamente rebajado. A plazos cómodos. Agencia Packard.

CUPER FORD 1934, MUY BUENAS condiciones de mecánica, acabado de pintar, vestidura de piel, se vende con muchas facilidades. Carvajal, S. A. Marianao.

GANGA VENDO URGENTE 1 CAMION Buick una tonelada con 4 gomas buenas en $80.00, tiene chapa y seguro. Rivero Obrapía 170.

FORD SEDAN, DOS PUERTAS, 1932 como nuevo, propio para particulares, se vende con poca entrada y muchas facilidades. Carvajal, S. A. Marianao.

SEDAN FORD 1936, DOS PUERTAS tiene poco uso y sus gomas están como nuevas, lo damos muy barato y con facilidades. Carvajal S. A. Marianao.

FORD 1935, DE CUATRO PUERTAS, vestidura de cuero, radio y gomas muy buenas, en perfectas condiciones de mecánica, se da como ganga y con facilidades. Carvajal S. A. Marianao.

SEDAN FORD 1938, DE LUJO, CUATRO puertas, vestidura de cuero y sus gomas en muy buenas condiciones, garantizado de mecánica y con facilidades. Carvajal S. A. Marianao

PRECIOSO CUPE CONVERTIBLE Packard Seis de 1939, flamante de todo: pintura, fuelle, gomas nuevas blancas, radio, reflector, capacidad, 5 pasajeros, mecánicamente perfecto; con garantía escrita de 90 días. Precio atractivo con muchas facilidades Agencia Packard.

OPORTUNIDAD UNICA

De adquirir un Mercury-8, Townsedan, modelo 1939, vestidura de piel, en magníficas condiciones generales. Poco rodaje. A un precio muy atractivo y con facilidades de pago. Ford Motor Company, 23 y P. Vedado. De 8 a 12 y de 1.30 a 5.30 menos sábados y domingos.

CUPE COMERCIAL PLYMOUTH 1939 Completamente nuevo se vende muy barato con todas las garantías pero a base de contado. Flamante para casa comercial, hombre de negocios o profesional. Magnífica oportunidad. Informes en Consulado Nro. 206 Laboratorio.

POR URGENTE EMBARQUE VENDO Buick 1938 al 1939. Está enteramente nuevo. Lo doy menos de la mitad de su valor. Avenida Wilson No 761, esquina a Dos. Vedado.

SE LIQUIDAN DOS PULLMAN SEMINUEVOS, dos cuñas Citroen, dos Hupmobile abiertos, dos camiones y varias guaguas. Precio ganga. Informan: Bombas Prat, Monte número 995, M-3959

VENDO OMNIBUS TRABAJANDO, en la ruta nueve prácticamente nuevo informes Reforma 417 altos entre Municipio y Rodriguez Luyanó Habana Pio Martínez.

53 AUTOMOVILES - ACCESORIOS

CHEVROLET 38 4 PUERTAS CON baúl, radio casi nuevo, vendo particular Morro No. 61.

54 MAQUINARIAS

SE VENDE PLANTA DE ENGRASE hidráulica puede verse en Calzada Güines 29 Garage Alcázar

VENDO 3 TORNOS MECANICOS DE 20 y 14 pulgadas y 3 recortadores de 18, 20 y 12 pulgadas Informan: Corralfalso Nro. 296 Guanabacoa, ZO-1428 Villoch.

SE VENDE UNA MAQUINA DE CIGARROS Standard chico, se da barata. También un machete de guillotina para cortar tabaco y una máquina de envoltura sistema Diago. Verlos en Belascoaín 965 de 8 a 11 a.m

CEPILLO DE 4 CARAS 6x24 EN PERFECTO estado y prensa para mosaicos. Ofrezca lo que pueda. Informa Sánchez. Telf. FO-1509.

SE VENDE UN APARATO PARA secar el calor. Sirve lo mismo para tabaco, como granos, tostar café o cualquier cosa. Se da barato. Verlo Belascoaín 965 de 8 a 11 a. m.

55 CAJAS CONTADORAS

SE VENDE UNA CONTADORA NATIONAL marca 2999. Monte 461 entre Angeles e Indio, apartamento 3-A. Preguntar por Manolo.

REGISTRADORA NATIONAL

De todos tamaños. Compramos, vendemos, cambiamos y reformamos. Garantía mecánica. Compramos y vendemos toda clase de muebles para oficina. También tenemos extenso surtido en baúles y maletas.

"LA NACIONAL"
Villegas 359, entre Teniente Rey y Amargura. Telf. A-9915

56 MUEBLES Y PRENDAS

PARTICULAR VENDE PRECIOSO cuarto moderno chifforrober 3|c. hermosa coqueta $125 comedor renacimiento $85; Living room $68 lámpara madera $13. Sillones portal $9 Salud 262, bajos Escobar y Lealtad.

VENDO BARATISIMO REGIO CUARTO argentino finamente terminado, otro mediano coqueta original, otro chico, sala inglés, comedor renacimiento living-room tapizado, camitas Urge venta. Escobar 256 Neptuno y Concordia.

VENDO JUEGO CUARTO MODERNO $20 otro 3 cuerpos $40; sala de caoba $26; comedor nuevecito, piano $30; Calzada de Jesús del Monte 29, altos, próximo esquina Tejas.

VENDO URGENTEMENTE JUEGO de cuarto 3 cuerpos nuevecito $29, otro $35, uno regio chifforrober butacón baratísimo comedor renacimiento $53, sala, $40; valen doble. Escobar 63 San Lázaro y Lagunas.

GANGA VENDO BARATISIMA CAPA Silver-Fox, de la mejor marca, sin ninguna parte de razo y prácticamente blanca y sin ningún uso. FO-2503 y M-9941

YA QUEDAN MENOS: — SEÑORES dueños de cafés, Fondas y Restaurants: «La Casa Ros y Novoa» Galiano 418, tiene en existencia muchas sillas de Viene reconstruidas a precios módicos y a vuestra disposición, aceptándoles las que tengan de uso y se venden a plazos.

APROVECHE GANGA. VENDO JUEGO cuarto tres cuerpos $25; Otro 3 cuerpos completamente nuevo $65, tiradores carey, una camita niño por embarcarme antes del día primero Velázquez 8 entre Infanta y San Joaquín.

RELOJES REGISTRADORES

Para personal y para correspondencia.

"CINCINNATI"

La mejor protección para su negocio. Solicite catálogo.

Relojes para serenos.

"CHICAGO"

«Bolsa de Muebles de Oficina O-Reilly Nro. 409 A-7744 y A-7743

MUEBLES A PLAZOS

Construídos con las mejores maderas, estilos modernos y elegantes, Grandes facilidades pagos. Admitimos muebles en cambio. Visítenos y se convencerá. Díaz y Chao. Neptuno 709 y 710 entre Belascoaín y Lucena U-5154.

MUEBLES EN GANGA

Juegos cuarto $25; idem tres cuerpos, $40; sala, $10; comedor, $25; mesas correderas, $4; aparador, $6; seis sillas y dos sillones, $10; neveras, $10; máquina coser y escribir. Cambiamos y compramos toda clase muebles pagando más que nadie.

San Rafael 575, entre Escobar LA PRINCESA y Gervasio. U-5926

JUEGO DE TERRAZA DE MIMBRE cojines impermeables espléndido para playa como nuevo $40. también vendo un aparato eléctrico para limpiar alfombras. Prado 115 bajos entre Refugio y Genios.

VENDO CAMA MODELO AMERICANO cómoda 2 personas, colchón $30. Vitrola tipo maleta $5 calle 16 Nro 57 apartamento 23 esquina 9 Vedado.

SI DESEA CAMBIAR SUS MUEBLES de uso por nuevos visite «La Palma Cubana» y saldrá complacido. Se admiten como fondo los viejos. Angeles 110, entre Maloja y Sitios.

GANGA. — PARTICULAR VENDE baratísimos muebles finos, juegos comedor, libreros tres puertas cristal, tablas seccionadas y cambiables, armarios, buró moderno, cómoda antigua, camas, sillas, cuadros, máquina coser, alfombras Persia, discos gramófonos. 4 a 7 p.m Zegla, calle 12 Nro. 359 altos departamento Nro. 2-B esquina 17. Telf. F1-8131.

REFRIGERADOR GENERAL ELECTRIC de 10 piés, 2 puertas magnífico estado instalación de agua, urge venta $70.00. También Chevrolet 34, $175.00. Muebles y radio $20.00 Lamas, I-3512 E. Palma 411

56 MUEBLES Y PRENDAS

VENDO MODERNO JUEGO SALA, $26.00 comedor $25, cuarto 3 cuerpos $45.00 $58 caoba 3 cuerpos $90, radio nevera 25.00. Omoa 217 Romay y Fernandina.

MUEBLES A PLAZOS

Sin fondo ni fiador, de los más modernos, construidos con las mejores maderas del país. Vea nuestra exposición en Compostela 802, esquina a Merced. Telf. M-1220 también los alquilamos.

SEMANA DE ARTE MODERNO

Para hacer nuevos modelos:

1 juego de comedor de	$1.000.00	en	$ 650.00
1 juego de comedor de	900.00	»	480.00
1 juego de living room de	500.00	»	290.00
1 juego de living room de	240.00	»	160.00
1 juego de cuarto	800.00	»	480.00
1 juego de cuarto	900.00	»	580.00

Varios juegos de cuarto con un 40% de rebaja, desde $150.00.

1 juego de despacho muy fino $ 480.00

SANTA CRUZ
GALIANO 409 M-8873

POR EMBARCARME

Vendo modernísimo y elegante juego de café, vajillas, porcelana, cristalería, vasos artísticos de gucho gusto, de marcas mundiales y ventilador Vedado, calle 6 Nro 605 altos, entre 25 y 27.

MUEBLES A PLAZOS

VEA NUESTRO GRAN SURTIDO EN MUEBLES DE TODAS CLASES PRECIOS BARATISIMOS

«LA PERLA»
Animas 404, casi esquina a Galiano. A-8222

CAMAS FAWLER Y SILLAS DE INVALIDO

En alquiler. Utiles para profesionales de todas clases y muebles de oficina, fabricamos y compramos. Casa Fernández, Neptuno 617. Telf. U-3322.

POR BALANCE

Liquidamos. Aproveche gangas. Toda nuestra mercancía rebajada 50 por 100. Muebles estilos variados nuevos y usados. Lámparas, faroles cuadros, neveras, Frigidaire, relojes pared, mesita de adorno varios estilos, figuras, jarrones, columnas, candelabros, apliqués, juegos cubiertos, dominós, máquinas coser y escribir. Muebles oficina. Baúles y maletas. Cambiamos.

LA CASA INGLESA
Salud 51, Esq. A Rayo
M-7179

SE VENDE UN LUJOSO JUEGO DE cuarto, un juego de sala, tapizado una lámpara Trianón y varios muebles más por embarcarme Virtudes 618 altos entre Escobar y Gervasio.

BAULES Y MALETAS

Nuevos y usados desde el más fino al más corriente, especialidad en maletas y maletines de cuero importadas. «La Casa Inglesa». Salud Nro. 51 esquina a Rayo. Telf. M-7179.

JUEGO CUARTO ARTE MODERNO $18.00, cinco piezas, bastidor nuevo el 3 cuerpos nuevo $32.00, radio mueble $5.00, de mesa. $7.00 piano $40; Sitios Nro 74, San Nicolás y Rayo.

VENDE PARTICULAR LINDO JUEGO de cuarto cuadros de buenos maestros antiguos y modernos, alfombras de Persia y otros objetos de arte Joseph Edf. Carreño Marina 255, 5o piso J 2

BAULES Y MALETAS

Liquidación de baúles y maletas, máquinas de coser Singer y ovillo central. «La Nacional», Villegas 359, entre Teniente Rey y Amargura: A-9915.

POR BALANCE LIQUIDAMOS

VENDEMOS A PLAZOS COMODOS, muebles, joyas, ropas, zapatos lámparas, radios, pianos, guitarras, neveras, máquinas coser ovilo, oficinas completas, cuadros, objetos arte y equipajes. **Empeñamos y compramos** todo lo antes mencionado. No cierre operación sin visitar «**LA COMPETIDORA**», Gloria 520, esquina a Indio. A-6827.

MUEBLES EN GANGA

Juegos de cuarto. Arte moderno: $4.00 mensuales; comedor caoba último estilo: $3.00 mensuales; sala, y recibidor, modernísimo: $3,00 mensuales; juego de cuarto tres cuerpos, caoba, últimas creaciones: $5.00 mensuales. Precios muy baratos.

«LA EMINENCIA»
NEPTUNO 668
Entre Gervasio y Belascoaín U-2427

GRAN LIQUIDACION DE OBJETOS DE ARTE

Aproveche las enormes gangas. Toda nuestra mercancía rebajada considerablemente; cómodas, lámparas, jarrones, columnas, bandejas, apliqués, relojes de estilo, figuras de bronce, marfil, porcelana, todo lo que necesita para adornar su casa o hacer un regalo de gusto, en ésta su casa por mucho menos de la mitad de su valor.

«LA PREDILECTA»
San Rafael 803 y 805. U-2530

56 MUEBLES Y PRENDAS

PULSERAS Y DIJES

Liquidamos miles de pulseras de oro y dijes de oro y platino con brillantes. Alhajas antiguas y modernas en profusión; cuadros, crucifijos, rosarios de oro, porcelanas antiguas y modernas. Juegos completos de café; té y cubiertos. Bandejas, candelabros, jarras y palanganas todo de plata maciza.

CARBALLAL HERMANOS
San Rafael Nro 618, entre Belascoaín y Gervasio
TELEFONO U-5744.

MUEBLES A PLAZOS

Sin fondo ni fiador, finos y modernos, últimos modelos. Venga a verlos. ¡No paque lujo!

«EL FENIX»
U-1160 Neptuno esquina a Soledad

U-1211: MUEBLES SIN

Recargo alguno, como a precio de contado con facilidades de pago, en cualquier cantidad y estilo, no haga su compra en otro lugar sin antes comprobar esta oferta. «**Casa Lage**», Neptuno 674, entre Belascoaín y Gervasio U-1211.

57 UTILES DE OFICINAS

CAJAS HIERRO, CAJAS CONTADORAS «National», archivos, kardex, tarjeteros, máquinas escribir, sumar, «Allen», toda clase muebles oficina; antes de comprar o vender, llame al M-8071 Composela 205, O-Reilly y Progreso.

MAQUINA ESCRIBIR, SUMAR, «Allen», cajas hierro, cajas contadoras, «National», archivos, kardex, tarjeteros, toda clase muebles oficina. Antes comprar o vender visite O-Reilly 360 Habana y Compostela, Telf. M-8638

MAQUINAS ESCRIBIR RECONSTRUIDAS Estados Unidos, archivos tarjeteros, burós y sillas caoba. todas formas y tamaños relojes, cajas caudales, compro y vendo. Casa Cano. Habana 556. T. Rey y Amargura Telf. A-8607

MAQUINAS DE ESCRIBIR

Liquido un gran lote hay Underwood, Remington, Royal, Wanderer y otras marcas desde $20.00. Véala en Consulado 167. Hnos. Olamiel. Telf. M-2991.

MAQUINAS DE ESCRIBIR ARCHIVOS DE TODOS TAMAÑOS

Cajas caudales, tarjeteros, relojes marcadores, máquinas de calcular «Monroe» y «Merchant», mimeógrafos, adresógrafos, máquinas de sumar, registradoras «National», pupitres, baúles y maletas. Reparaciones de todas clases de máquinas de oficina.

Más de 30 años de servicio

"LA NACIONAL"
Villegas número 359, entre Teniente Rey y Amargura: A-9915

MIMEOGRAFOS ADRESOGRAFOS

Alquiler, venta, Cambio cintas Stencils todas clases. Se hacen circulares correctas e instantáneas a módico precio, marcos, placas y gavetas para adresógrafos. Toda clase de máquinas oficina. «Bolsa de Muebles de Oficina». O-Reilly 409 frente a La Metropolitana A-7744.

VENDO MAQUINA DE ESCRIBIR Underwood casi nueva Mimeógrafo Edison Amistad 462 entre Reina y Dragones de 9 a 12 y de 2 a 5 zaguán izquierda.

MAQUINAS DE ESCRIBIR

De todas marcas reconstruídas en fábrica. Máquinas de Sumar y Calcular. Mimeógrafos. Adresógrafos. Gavetas, Marcos, Placas, Circulares, Direcciones. Cintas, Tintas. Papel carbón. Stencils, etc.

ALQUILERES - VENTAS CAMBIOS - IGUALAS

Reconstruímos total o parcialmente máquinas de oficina a módico precio.

BOLSA DE MUEBLES DE OFICINA
O-REILLY 409
(Frente a La Metropolitana)
A-7744 A-7743
altos.

ART METAL EL ARCHIVO INCOMPARABLE

Más de 100 modelos a precios de otros de inferior calidad. La más grande manufactura de muebles de acero. Cajas de Seguridad, Escritorios. Armarios, etc. Agentes Exclusivos.

"BOLSA DE MUEBLES DE OFICINA"
O-Reilly No. 409 frente a «La Metropolitana». Telfs. A-7743 A-7744

59 RADIOS

PHILIPS DE 10 TUBOS FLAMANTE Se vende ver señor Reguera, 27 de Noviembre 35, Regla. Teléfono: XO-1282

PHILLIPS MODELO 1940 OIGALOS y véalos en Agencia Phillips, de Monte 404 casi esquina a Aguila. Grandes facilidades, desde $4.00 mensuales. También Radios de uso desde 8 pesos. A-7435.

VENTAS

59 RADIOS

RADIO PHILIPS DE LUJOSO MUEBLE de 10 bombillos con 5 meses de uso lo vendo muy barato Llinás Nro. 110, bajos entre San Carlos y Marqués González.

60 INSTRUMENTOS DE MUSICA

$75.00 VENDO PIANO FLAMANTE, de gran marca poco uso buen barniz, teclado blanco precioso sonido, banqueta, solo a particulares se garantiza. Milagros 362 entre Porvenir y Octava, Víbora Telf. X-2948

PIANO «RONISCH», ALEMAN, CUARTO cola, caoba claro. Magnífico instrumento, conservación, casi nuevo. Voces lindísimas, una joya. Oportunidad profesionales, estaciones radio, sociedades. Especuladores no molesten Juan Delgado 60, entre Lacret y Luis Estévez.

PIANO FLAMANTE GRANDES VOCES teclado blanco marfil, tamaño chico lo garantizo por escrito que no tiene comején, barniz perfecto, lo regalo $65. Prado 115 bajos entre Refugio y Genios.

VENDEMOS PIANOS MUY POCO

uso de las acreditadas marcas Ronisch, Winkelman, Pleyel, Chassaigne, Freres, Giralt y otros. Precios baratos con facilidades de pago. También se compran y cambian Aguila Nro. 513

LA INTERNACIONAL

De Prado 256, frente Hotel Sevilla, vende los mejores pianos verticales y de cola de las afamadas marcas «Bluthner», «Wurlitzer» (alemanes). Facilidades de pago. A-6100. Se compran y se toman pianos en cambio.

PIANOS

Un año a prueba sin costarle nada. Verticales y de cola, europeos y americanos, completamente sanos, con su correspondiente garantía propios para profesionales, estudios superiores y principiantes. Además una oferta especial con precios muy reducidos en pianos esterilizados en muy buenas condiciones. No deje pasar la ocasión, aproveche las enormes gangas y facilidades de pago, como nunca se han hecho. Se alquilan hasta por $1.50.

«LA PREDILECTA»,
San Rafael 803 y 805.

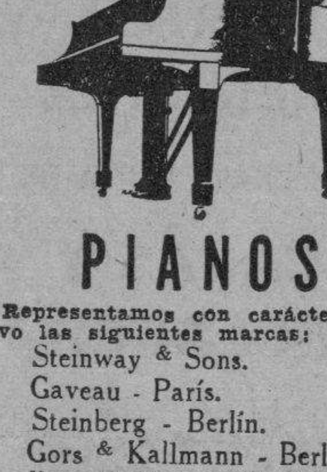

PIANOS

Representamos con carácter exclusivo las siguientes marcas:

Steinway & Sons.
Gaveau - París.
Steinberg - Berlín.
Gors & Kallmann - Berlín.
Bogs & Voigt - Berlín.
Jesse French - U. S.
Winter & Co.

Brindamos las mejores facilidades para adquirirlos.

También ofrecemos un amplio surtido de pianos reconstruídos, que garantizamos, como nuevos, desde $100 en adelante.

Admitimos pianos de uso en cambio.

ESPECIALIZAMOS EN PIANOS DESDE HACE 30 AÑOS
Universal Music & Commercial So. S. A.
San Rafael 104, casi esquina a Consulado. Telfs. M-2932 y M-8487

AFINADORES

AFINE SU PIANO: $3.00 CON TODA garantía y absoluta seguridad. Manuel Domínguez afinador mecánico y barnizador de pianos, graduado escuela «Darguard» New York. Taller reparaciones, Dragones Prado y Zulueta. M-3040

61 DE ANIMALES

VENDO POLLONAS LEGHORN PLYMOUTH Rock y Catalanas del Prat 17 y 20 Vedado Barbería de Gonzalo.

VENDO A PRECIO DE SITUACION mulos, carros y arreos de todas clases, caballos, mulos de monta y Pony 4 potros sementales 7 y media cuartas, bonito color, 40 mulos criollos, domados de monta y carros cerrados para lecheros y un burro semental, criollo, una cesta de mimbre con sus arreos, montura y una Pony. Domingo Jarro, Marina y Atarés, Jesús del Monte Telf. X-1876

SE VENDE UNA VACA RECENTINA de 12 litros, de raza un toro de raza informes reparto Santa Amalia Miguel y Martí finca Santa Ana José Pérez.

SE VENDEN PALOMAS VOLTEADORAS legítimas Preguntar por Patricio 21 No. 1402 esq. 26 Vedado.

62 OBJETOS VARIOS

GLOBOS DE GOMA

AL RECIBO DE 60 CENTAVOS en giro postal, sellos de correo o timbre, envío un muestrario y lista de precios, por correo certificado en globos de novedad, figurando Pinocho, Micke Mouse, Pedro Conejo y otros tipos atractivos; también globos para detallar a 1 y 2 centavos. Diríjase a Adolfo Sánchez, Aguila 262 Habana.

VENDO MIL MOSAICOS USADOS, baratos San Lázaro 682 bajos esquina Belascoaín informan.

VENTAS

62 OBJETOS VARIOS

BICICLETA NIAGARA NIÑA MAYOR 12 años, completamente nueva, véndese por embarcar, otra niño 10 años llame al F-7798

CAJAS DE CAUDALES 1.72x1.11x72 cm. se vende barata. Además algunos armatostes. Acosta 327 bajos.

VIDRIERAS Y CONTADORAS TODAS formas, mesa vitrolite, sillas, banquetas, cajas caudales, extractores de jugo, batidoras, molinos café, rebanadoras jamón, enseres comercio, compro cambio y vendo. Casa Cano, Habana 556 T. Rey y Amargura Telf. A-8607

GANE DINERO

Haciendo toda clase anuncios en cantidades. Cualesquiera colores. En metal, cartón, tela, etc. Todos tamaños. Cien por hora, sin máquina ni aparato. Simplemente marco madera avisagrado a tablero y tres cosas sencillas. En su comedor puede ganar cincuenta pesos semanales. Impresos con pintura corriente. Resultan baratos. Desde el principio hará trabajos perfectos. No necesita saber nada de pintor. Enseñaré haciendo todo used mismo, diez pesos primer día instrucciones completas y diez las prácticas. Lo mejor para propagandas electorales. «Procces Office», Línea Oeste 113, segundo piso, casi esquina San Indalecio. 9 a 5.

DISCOS OPERA Y POPULARES, LIQUIDAMOS desde cinco centavos. Librería «La Biblioteca». Belascoaín 566, esquina Pocito. Compramos libros, sellos correo, discos. Alquilamos novelas. M-3256

Dinero-Hipotecas

63 SOLICITUDES

ARROYO NARANJO

En la calle Habana media cuadra de la Calzada de la Quinta Canaria, mide 10x35 varas. Total 350.95 vs. cuadradas. En $400.00 Informes Telfs.: A-8697 y FO-2419

¡HIPOTECAS!

Tomo $1.500 sobre gran propiedad de dos plantas monolíticas y 10.000 metros terreno, pago el 12%. Telf. I-3706.

¡¡HIPOTECAS!!

Tomo $4.000 para La Habana; $6,000 Santos Suárez, gran garantía; y $2,000 Luyanó. Tomo $2.000 y $4,000 para finca rústica. Pago buen interés. Telf. I-3706.

64 OFERTAS

¡ATENCION! DINERO SOBRE AUTOMOVILES. Pequeños préstamos con garantía y cartas de crédito. Módicos intereses y operaciones rápidas y reservadas. Llame al Telf. A-8557 Habana 208 altos.

DINERO

Doy dinero en hipoteca en cualquier cantidad desde el 7% anual. Operación rápida y mucha reserva. O-Reilly 251. Depto. 407 M-1072.

DOY $18.000 EN DISTINTAS PARTIDAS en hipteca sobre fincas rústicas urbanas, solares y usufructo. Solís, Compostela 314 M-2751

DINERO

Sobre joyas en todas cantidades.

«LA PERLA»:
Animas Nro. 404, casi esquina a Galiano. Teléfono A-8222

DINERO

Facilito grandes y pequeñas cantidades en primera hipoteca desde el 8 por 100 en adelante para la Habana y sus barrios. Compro y vendo casas solares y créditos hipotecarios. Compro y vendo Bonos y Acciones.

JULIO C. GRANDA
BOLSA DE LA HABANA
Obrapía 255 entre Cuba y Aguiar
Teléfonos: M-5921 y FO-1668

65 BONOS Y VALORES

GANGA. VENDO EN $4.200 Y $6,200 respectivamente, dos créditos hipotecarios, uno de $6,722 y otro de $8.800 sobre magníficas propiedades que valen triple. FO-2503 y M-9941.

CAJAS RESERVADAS

Las tenemos en nuestras bóvedas construídas con todos los adelantos modernos y las alquilamos para guardar valores de los interesados. En esta oficina daremos todos los detalles que se deseen.

N. GELATS Y COMPAÑIA
105 Aguiar 107 Esq. Amargura

PARA LAS DAMAS

67 PELUQUEROS

PELUQUERIA MADAME LUCIE. — Tintura desde 30 cts en 25 colores. Croquignol desde 50 cts. Se habla inglés, francés y alemán. Neptuno 711 esquina a Lucena.

68 MASAJISTAS

DR. VALL, MEDICO EUROPEO, bien conocido de la sociedad habanera, ofrece su amplia experiencia como Masajitas especializado en trastornos circulatorios y reducción de peso. Tratamientos a domicilio. Teléfono F1-8392; de 1 a 2 p. m. y de 7 a 9 p. m.

70 INTERES PARA LAS DAMAS

FUERA CANAS: OBTENDRA HERMOSO color negro, castaño o rubio usando tintura «La Favorita». Teñido de cabello $3.00. Estuche $1.00 De venta en todas las farmacias depósito: Virtudes 206, Casa «Pilar», teléfono M-9293

APROVECHE LOS ULTIMOS BAILES de Carnaval. Alquile sus disfraces en «Casa Celestina», alquilando un disfraz se le obsequiará con una fotografía. Vendemos sombreros de señoras y niñas. San Rafael 355 entre Manrique y San Nicolás.

VELLOS

Extirpación definitiva de los vellos de la cara, muslos, piernas, etc. Tratamiento garantizado. Siete años de éxitos en Cuba. Sra. Alexander, calle Tercera número 405, entre Dos y Cuatro, Vedado.

PARA LAS DAMAS

70 INTERES PARA LAS DAMAS

¡NO BOTE SUS SOMBREROS HACEMOS arreglos, copiamos difíciles estilos a la orden Vendemos turbantes desde $1.00 San Nicolás 356 entre San Rafael y San Miguel.

SISTEMA ALEMANY

Autora y Directora, Señora Matilde Alemany. San José 257 entre Aguila y Galiano. Aprenda Corte y Costura y será admirada y deseada vistiendo trajes impecablemente cortados, por el gran Sistema Alemany desde las primeras clases podrá confeccionar sus trajes. Pruebe y compare con tres clases gratis. Titulamos, vendemos métodos y clases a domicilio. Además en toda la Isla, no aprendan por plantillas de cartoncitos, nunca sabrán cortar, la engañan.

ENSEÑANZAS

75 PROFESORAS-PROFESORES

CLASES DE ITALIANO PARTICULAR para conversación, canto, etc También clases de francés y alemán o traducciones de correspondenia. Luis de Donatis y Co., Monserrate 409 Habana.

INGLES CLASES A 25 CTS. CADA lección por profesora graduada especializada en la enseñanza de este idioma. Conversación y preparación para exámenes. FO-2530

TITULAR DE LAS UNIVERSIDADES de Madrid y Habana ofrécese para clases a domicilio. Aritmética, Gramática, Taquigrafía, Mecanografía, Mediciones Mentales etc. Cuotas razonables. Dr. Pedrós. L 256 Teléfono: F-4124

HAGASE INGENIERO AGRONOMO, lo preparo en 6 meses para ingresar en la Universidad. También Matemáticas, Física y Química, Instituto y Universidad. Rafael Pérez Perea. Tenerife 210.

PROFESORA DE INGLES DE LONDRES, Inglaterra con gran experienica, tiene horas disponibles. También prepara para bachillerato. Teléfono F-3879

PROFESOR DE INGLES TAQUIGRAFIA, inglés -español, ofrécese para ard clases por horas en Academia invviduales o en grupo. Telfs.: A-7946 y U-7791

PARA COMERCIO PUNTO CENTRICO Lamparilla 315 entre Compostela y Aguacate salón cortina metálica comedor tres habitaciones interior precio $45, llave la misma dueño Telf. F-4065

HABLE CORRECTAMENTE INGLES Señorita inglesa da lecciones privadas. Especialidad corrección de acento. Miss Carlton. O-Reilly 534. Teléfono A-6809.

CLASES PERSONALES. — MATEMATICAS, Física y Química Elemental y Superior. Ingresos a la Universidad por alumno 4o año de Ciencias René Fernández FO-2925

APRENDA A BAILAR TODA CLASE de bailes por $1.00 al mes nuevo estudio de baile del Profesor Savón. Virtudes 165 entre Industria y Amistad Telfs. A-6193 y FO-4993.

INGLES —TAQUIGRAFIA INGLESA y española Teneduría, Cálculo Mercantil, Aritmética, Algebra, Ortografía y Mecanografía, $5.00 mensuales a domicilio, $3.00 en su casa. Estrella 166, altos, profesor Heitzman. Teléfono A5-1822

TENIENTE CORONEL ARTILLERIA Ejército español, ex-Director Escuela Oficiales Artillería, Ingeniero Industrial, Actuario de Seguros por oposición, clases de Ciencias Matemáticas para ingreso y para alumnos Ingenieros, comercio y Ciencias. Enrique Alau, Prado 314 altos Nro 25. Telf. A-6789

"ACADEMIA CABALLERO"

CURSO NOCTURNO DE 8 A 11
APROVECHE LAS NOCHES PARA PREPARARSE BIEN Y TRIUNFAR EN LA VIDA

Contando con el valioso concurso de competentes profesores especializados en estas materias y ventajosamente conocidos, ofrecemos cursos de Bachillerato, Ciencias Comerciales, preparación para ingreso en todos los centros de Segunda Enseñanza, Agrimensura, Inglés, Taquigrafía, Mecanografía. Cuotas moderadas. San Rafael 755 altos. Teléfono U-2832

TAQUIGRAFIAS GREGG, PITMAN, (en inglés, español) Mecanografía, Teneduría. Aritmética. Algebra. Geometría, Trigonometría; Gramática. Preparatorias, Instituto, Universidad. Una o todas, a domicilio, $8.00. Trujillo, U-2611

GREGG ACADEMY AND BUSINESS COLLEGE

Manzana de Gómez 514, Habana. Teléfono: A-9798. Michael Richardson director: CURSO SECRETARIAL EN INGLES Y ESPAÑOL.

Taquigrafía Gregg, Mecanografía Gregg, Teneduría de Libros, Aritmética. Ortografía, Caligrafa, Inglés, Dictado, práctica de máquina de sumar, práctica de oficina. También idiomas, Comercio en general y todas las preparatorias.

INGLES

HAVANA BUSINESS ACADEMY

Desde lo más elemental hasta lo más adelantalo enseñamos en nuestros 50 cursos diarios. Sistema seguro, rápido e interesante al alcance de todos. Profesorado americano.

HAVANA BUSINESS ACADEMY
Línea 357, teléfono F-3043 Sucursal Neptuno y Amistad Telf. A-6033

PIANO, SOLFEO, GUITARRA, VIOLIN, mandolinas, armonía, declamación, bailes $3.00. Profesorado expertísimo. Sistema rápido, fácil. Piezas al mes. Exámenes. Vamos domicilio Informes: Lunes y jueves. San Rafael 473 Telf. FO-3297

APRENDA INGLES EL IDIOMA DE distinción, facilita buenos empleos método especial para sostener conversación. Exito garantizado, tomando clases individuales conmigo. Profesora americana experta. Campanario 454, altos.

ESTUDIE POR CORREO

La academia «Rabiña» en Neptuno 414, esq. a Manrique, altos M-7849, tiene organizado clases por correspondencia desde hace años habiendo prestado gran beneficio a aquéllos que tienen deseo de prosperar. Estudie las asignaturas siguientes: Taquigrafía; Mecanografía, Teneduría, Cálculos Mercantiles; Gramática; Ortografía, Procurador, Química industrial, inglés, francés etc. Informes **Academia «Rabiña», Neptuno 414, esq. a Manrique, Telf. M-7849.**

ENSEÑANZAS

75 PROFESORAS-PROFESORES

SEÑORITA QUE HABLA INGLES Y francés desea prácticas por correspondencia o conversación con persona culta interesado en cultivar idiomas. Miss Bello, Telf. F-7929

ACADEMIA RABINA

Neptuno 414 (altos) esquina a Manrique. Telf. M-7849. Ingreso a la Escuela de Ciencias Comerciales de la Universidad

Clases individuales. Francés, Inglés y Teneduría. Taquigrafía «Pitman» y «Gregg», Mecanografía, Correspondencia y Aritmética Comercial. También Clases por Correspondencia. Ingresos en Escuelas de Ingenieros, Arquitectos y Comercio. Servicio de ómnibus y de internos. Pida prospectos. Expedimos títulos y proveemos de empleos a nuestros graduados.

PROFESORA SOLFEO TEORIA PIANO, solicita alumnas. Estudio 14 Nro. 363 esquina 23, Vedado.

76 COLEGIOS

"SAN ELOY"

Colegio y Academia Fundado en 1907 Primera y Segunda Enseñanza Preparatoria, Bachillerato, Comercio, Idiomas, Cultura Física, Cursos Preparatorios especiales. Admitimos pupilos y medios pupilos y externos. Quinta Menocal, Sama 31, Marianao Telf. FO-7462. Pida prospectos.

COLEGIO Santa Teresa

INGRESO AL BACHILLERATO

Enseñanza en inglés y español, Primer Grado $3.00. Segundo $4.00. Tercero y Cuarto $5.00. Quinto y Sexto $6.00. Séptimo y Octavo $7.00. Autorizado para expedir certificados de Octavo Grado para ingresar en Normales. Institutos, Hogar etc. Taquigrafía, Mecanografía, Ortografía, inglés, Correspondencia Comercial, Corte y Costura y Labores. Clases de piano. Pida prospecto. Calle 28 No. 1511 entre 24 y 26 Vedado. Teléfono F-5096.

77 ACADEMIAS

ACADEMIA DE IDIOMAS ROBERTS Malecón 153 Telf. M-2124. ¿Desea usted aprender inglés? Compre el método Robert. Se recomienda por sí solo Distinción eficiencia, garantía. Cuarta edición $2.00.

COLEGIO ACADEMIA "BRAVO"

Ingreso, Ciencias Comerciales, Ingenieros, Normales, Bachillerato, Comercio y Cadetes

Repaso de todas las asignaturas del Bachillerato. Autorizado para expedir certificado de 7o. y 8o. grados. Mecanografía, Taquigrafía, Teneduría Inglés, Profesores especializados para cada grado en la enseñanza primaria y superior Clases diurnas y nocturnas para ambos sexos. Servicio de ómnibus a domicilio.

Neptuno y Lucena, Telf. U-2627

HAVANA BUSINESS ACADEMY

Profesores y sistemas procedentes de los mejores Business Schools de los Estados Unidos. Los más elevados standards de enseñanza comercial en inglés y español. **Todos los graduados en nuestro curso secretarial encuentran empleos bien remunerados. Taquigrafías Pitman y Gregg.** Línea 357 F-3043 y A-6033. Neptuno esquina a Amistad.

Interés General.

AVISO DE ECONOMIA. SUS TRAJES viejos los arreglo o reduzco para sus hijos. Igual a medida. Sastre con garantía. Precios de situación. Voy a domicilio. San Nicolás 155 Telf. A-7095 González.

ALQUILERES

79 HOTELES

"HOTEL REGIS"

Prado Nro. 163 esquina a Colón. El nuevo dueño de esta casa tiene el gusto de ofrecer a sus clientes habitaciones con servicio privado, servicio elevador y agua fría y caliente día y noche, comidas criolla y española, servicio esmerado y precios económicos. Visítenos y se convencerá. Teléfono M-3683

HOTEL COLONIAL

SAN MIGUEL 254

Esquina a Galiano. Habitaciones y apartamentos con baño privado y muebles modernos. Magnífico comedor con carta. Elevador día y noche. Precios especiales para huéspedes por mensualidades. Confort y moralidad Telf. A-6958.

HOTEL RENO

Sesenta habitaciones con baño privado. Agua caliente y abundantísima. Elevador, esmerado servicio. comida excelente. Precios moderados. Propio para quienes gusten del orden y la tranquilidad. Aguila 558, esquina a Barcelona. Habana.

TROTCHA

Calzada y 2 El lugar más céntrico del Vedado. Grandes jardines, cómodas habitaciones. Desde $30 mensuales una persona 2 personas $60. Precios especiales para familias.

THE SAVOY

F Y QUINCE—VEDADO
Teléfono F-6616

Situado en un lugar alto del Vedado, con fácil y frecuente comunicación con la ciudad y repartos. Rodeado de jardines, con 600 metros de hermosos portales. Las habitaciones tienen ventilación directa teléfono, baño privado, con agua fria y caliente. Precios moderados, incluyendo tres excelentes comidas. El servicio en mesas separadas para cada familia.

FOLLETIN 7

LO QUE EL VIENTO SE LLEVA

Por MARGARET MITCHELL

PRIMERA PARTE

cos del caballo y verlo aparecer subiendo la colina con su acostumbrada rapidez. Pero los minutos se deslizaron y Gerald no volvió. Miró al fondo de la carrtera, por si venía y sintió renacer los latidos fuertes de su corazón.
deiappvdunporuehrn ao n aoi n aoin
—¡Oh, no puede ser cierto!—pensó —¿Por qué no vendrá?

Sus ojos siguieron la polvorienta carretera, color de sangre ahora, tras la lluvia matinal. En su mente, trazó el curso del camino, tal como iba en torno a la colina hacia abajo, hasta el río Flint, pasaba por entre las yerbas revueltas de la orilla y subiendo por la colina próxima, llegaba a los Doce Robles, donde Ashley vivía. Eso quería decir ahora todo el camino. Un camino que llevaba hacia Ashley y hacia la hermosa casa de blancas columnas, que coronaba la colina como un templo griego.

—¡Oh, Ashley, Ashley!— pensó.—Y su corazón latió más aprisa.

La mayor parte de la fría sensación de sorpresa y desastre que la dominó cuando los Tarleton le dijeron aquello, quedó al fondo de su pensamiento y ahora crecía en su lugar la fiebre que por dos años la había poseído.

Parecía extraño ahora el hecho de que cuando ella era una adolescente, Ashley nunca le pareció atrayente. En los días de la infancia, lo había visto ir y venir sin dedicarle el menor pensamiento. Pero desde aquel día— hacía dos años— cuando Ashley, de regreso de su viaje a Europa, fué a presentarle sus respectos, lo amó. Tan sencillo era esto. Ella estaba en el pórtico y Ashley venía a caballo por la larga avenida, vestido con una chaqueta gris y luciendo una corbata negra de su camisa. Todavía podía recordar detalles de su vestimenta, cómo brillaban sus botas, la cabeza de medusa que en un camafeo ostentaba su alfiler de corbata, el panamá de anchas alas que él se quitó por un momento al verla. Llegó y dando las riendas a un negrillo, se detuvo, mirándola con sus soñolientos ojos grises, con su abierta sonrisa y el sol brillándole en el cabello rubio tan fuertemente, que parecía como si llevara un casco de plata destellante. Y dijo: —¡Cómo has crecido, Scarlett! y subiendo despacio los escalones, le besó la mano. ¡Y su voz! Jamás olvidaría ella el salto de su corazón cuando oyó aquella voz como por vez primera, lenta, resonante, musical.

Lo quiso, en aquel primer momento, tan sencila e irrazonablemente como quería alimentos para comer, caballos para montar y una cama blanda para dormir.

Por dos años la acompañó en bailes, excursiones, jiras y reuniones, no tan frecuentemente como los mellizos Tarleton o Cade Calvert, no tan importunamente como los jóvenes muchachos Fontaine, pero, sin embargo, no pasó semana sin que Ashley no llegase por Tara.

En verdad, nunca le hizo el amor, ni sus claros ojos grises brillaban con aquella cálida luz que Scarlett conocía tan bien en los otros hombres. Y sin embargo —sin embargo —ella sabía que la amaba. Ella no podía equivocarse en esto. Un instinto más fuerte que la razón y un conocimiento nacido de la experiencia, le decían que él la amaba. Con frecuencia lo había sorprendido mirándola, cuando sus ojos no estaban indolentes ni lejanos, cuando la miraba con un impulso de tierno deseo y tristeza, que la conmovían. El la amaba y ella lo sabía. ¿Por qué no se lo había dicho? Esto no podía entenderlo. ¡Pero había en él tantas cosas que ella no entendía!

Ashley era siempre cortés, pero como ausente, remoto. Nadie podía saber en lo que estaba pensando, y Scarlett la última de todos. En una vecindad donde cada uno decía lo que pensaba apenas lo estaba pensando, la capacidad de reserva de Ashley era exasperante. Era tan eficiente como cualquier otro joven en las diversiones usuales del condado, cazar, jugar, bailar y hablar de política y el mejor jinete de todos ellos. Pero se diferenciaba de los demás en que estas agradables actividades no era el fin ni lo superior de la vida para él. Y estaba solo en su interés por los libros y la música y en su gusto por escribir poesía.

¡Oh! ¿Por qué era tan buen mozo y rubio, tan cortés, tan insistente con sus charlas a propsito de Europa, de música, de libros y de poesía, y de una serie de cosas que a ella no le interesaban— y, empero, tan deseable? —Noche tras noche, cuando Scarlett se iba a dormir después de haber estado sentada con él en la semioscuridad del pórtico, se pasaba largo rato despierta y se confortaba solamente con la idea de que, la próxima vez que la viera, él se lo diría. Pero la próxima vez llegó y se fué, y el resultado fué nada. Nada excepto que la fiebre de ella se hacía más alta y más ardiente.

Ella lo amaba, lo quería para ella y no lo entendía. Ella era tan sencilla como los vientos que pasaban sobre Tara, o el río que por allí cerca corría y jamás sería capaz de entender cualquier complejidad. Y ahora, por, primera vez en su vida, estaba frente a una naturaleza compleja.

Porque Ashley había nacido en una línea de hombres que empleaban sus ocios en pensar, no en hacer, en tejer luminosos sueños coloreados que no tenían el menor toque de realidad. El aceptaba el universo, y su puesto dentro de éste, tales como eran y, desligándose, se volvía hacia la música, hacia sus libros y su mundo mejor.

Cómo podía haber cautivado a Scarlett, cuando su manera de pensar era tan extraña a ella, era cosa que la muchacha no sabía. Su misterio atrajo la curiosidad de Scarlett como una puerta que no tiene cerradura ni llave. Los aspectos que no lograba entender en él, sólo hacían que lo amara más y su rara y extraña cortesía, sólo servía para aumentar en ella los deseos de que fuese solamente suyo. Que algún día él iba a declarársele, ella no lo dudaba, pues era demasiado joven y mimada para haber conocido una derrota. Y ahora, como el estallido de un truneno, había la odiosa noticia aquella.. ¡Ashley casado con Melanie! ¡Era imposible.

¿Cómo, si hacía solamente una semana, cuando iban a caballo al anochecer hacia Fairhill, él le había dicho: «Scarlett, tengo algo tan importante que decirte, que apenas sé cómo decírtelo»?

Ella había bajado los ojos, y su corazón había latido con salvaje placer, pensando que el feliz momento había llegado. Pero entonces dijo él: «¡Ahora, no! Estamos cerca de casa y apenas hay tiempo. ¡Oh, Scarlett, qué cobarde soy!». Y picando espuelas a su caballo, la había hecho correr, desafiándola, subiendo la colina de Tara.

Scarlett, sentada en el tronco, recordó aquellas palabras que tan feliz la habían hecho, y de pronto se le vino a las mientes una molesta idea. ¡Suponte que lo que te iba a decir era la noticia de su compromiso!

¡Oh, si papá volviera pronto a casa! No podía aguantar más tiempo en la incertidumbre. Miró de nuevo, impaciente, el camino, y de nuevo se sintió desilusionada.

El sol estaba ya bajo el horizonte y el rojo arrebol se iba tornando rosado. El cielo, en lo alto, cambiaba lentamente su azul en un delicado verde pálido y la quietud del anochecer rural la invadía. La sombra iba creciendo sobre el campo. Los rojos surcos y carretera perdían su color sangriento y mágico, y adquirían su decolorida consistencia terrosa. Junto al camino en las praderas, los caballos, las vacas y las mulas estaban quietos, con sus cabezas asomadas sobre las vallas, esperando ser llevados al establo y que les echaran de comer. No gustaban de la sombría creciente de la tierra y movían sus orejas al paso de Scarlett, como un signo de humano compañerismo.

En la extraña medialuz, los altos pinos del remanso, tan ardientemente verdes un rato antes, eran ahora negros, destacados contra el pastel del cielo; una impenetrable fila de gigantes que mojaban sus pies en la quieta amarillez del agua. Sobre la colina, al otro lado del río, las altas chimeneas blancas de casa de Wilkes se iban perdiendo poco a poco en la oscuridad de los copudos robles que la rodeaban y sólo algunos puntillos de luz interior dejaba ver que allí había una casa.

El templado aire embalsamado de la primavera, la acompañaba dulcemente, co nsús aromas de frescas plantas nacientes y el olor de los campos recién arados.

La puesta de sol, la primavera y aquéllos perfumes campestres no eran nada nuevo para Scarlett. La belleza de todo esto la aceptaba como el agua que bebía o el aire que respiraba, porque nunca había ella visto la belleza, conscientemente, más que en los rostros de las mujeres, en los caballos, en los vestidos de seda y en otras cosas tangibles. Pero ahora la luz decreciente sobre los bien cuidados campos de Tara le cedió una tranquilidad suave que aplacó la turbación de sus pensamientos. Quería mucho a esta tierra, amada como podía ser amado el rostro de su madre, bajo la lámpara, a la hora de los rezos.

Aun no había la menor señal de Gerald en la tranquila y ancha carretera. Si tardaba mucho más, seguramente que Mammy vendría en busca de ella y la llevaría a casa, regañándole. Pero apenas había apartado sus ojos de la oscura lejanía, cuando oyó el chocar de los cascos de un caballo contra la tierra, al final de la colina cubierta de pasto y vió a los

M.E.C.D. 2016

ALQUILERES

HOTELES

HOTEL CAMPOAMOR

Espléndidas habitaciones baño privado completo, agua fría y caliente, siemtpre agua. Muebles nuevos de caoba puede traer sus propios muebles. Comida sana y limpia, buen cocinero. Precio económico. Compostela Nro. 608, moderno, entre Sol y Luz A-7350.

HOTEL MIRAMAR SI QUIERE VIvir y comer como en su casa y disfrutar de los Carnavales y las grandes Comparsas, separe su habitación con tiempo. Precios económicos Prado 2 y Malecón A5-3692

HOTEL ANDINO

S. Lázaro 1218, esquina a M. U-2553. Unico en su clase. Moderno, céntrico, amplio, fresco, saludable, frente Universidad. Conviene para los que necesitan vivir cerca hospitales Calixto García o Mercedes. Habitaciones con baño privado, balcón, hermosa vista, con 3 excelentes comidas, $54, matrimonio 1 persona desde $28. Clientela escogida. Pensión completa para huéspedes del interior. Precios sin competencia. Esmerado servicio en mesas separadas.

HOTEL BIARRITZ

RESIDENCIAL

El más confortable, céntrico y lujoso. Amplias y frescas habitaciones, todas baño privado completo y closet. Nunca falta agua fría y caliente. Elevador día y noche. Exquisitas comidas en elegante roof garden, cuarto piso. Estricta moralidad. Prado 519, frente al Capitolio.

HOTEL "PALACIO CUETO"

Muralla e Inquisidor M-2674 Grandes habitaciones balcón, lujosamente amuebladas agua caliente, servicio camareros elevador sin comida, apartamentos.

HOTEL "IDEAL ROOM"

PRADO 509 (POR PASAJE)

Hay habitaciones disponibles, balcón, baño, agua caliente y fría, frente al Capitolio. Nunca falta el agua, fría y caliente. Precios con comida para matrimonio, desde $35 a $45. Tome informes de esta gran casa, visítela aunque sea por curiosidad, por adentro la mejor. Se exigen referencias de moralidad y pagos. Prado 509 (por pasaje) 93-B.

HOTEL «VANDERBILT»

Neptuno 1223. Situado en lo mejor de la Loma de la Universidad, olujosas amplias y confortables habitaciones baño privado, agua abundante, fría y caliente. Atención esmerada. Neptuno 1223. Conviene para los que tengan que vivir cerca del Hospital Calixto García.

FRESCAS Y AMPLIAS HABITACIOnes con o sin muebles en nueva casa de huéspedes, buena como para personas estables, en lo mejor del Vedado. N y 19, No. 201, altos.

«HOTEL INTERNACIONAL»

De Francisco Gómez. Frescos, y [illegible] departamentos agua corriente [illegible] rior y caliente en los ser[illegible] Excelente comida, esmerada. [illegible] persona desde $20 y [illegible] mes. Tejadillo 60.

HOTEL REGINA

Industria 410. Telf. M-5055, Habana, Cuba. Este hotel de lujo, ofrece un excelente servicio a precios convencionales por meses. Reorganizado nuevamente en restaurant y cocina.

HOTEL SAN CARLOS

Plaza Ursulinas entre Sol y Muralla
CENTRICO - ECONOMICO

Viva estable en este hotel y se hallará encantado, disfrutará de un ambiente prestigioso y no será molestado por el calor en verano, nuestras habitaciones son alegres y agradablemente frescas. Nunca falta el agua. Apartamentos para familia a la calle e interiores. Comida a la española y criolla a seleccionar por la carta y excelente servicio. Ascensor todas horas día y noche. No importa que su presupuesto sea reducido, los visítenos y se hará nuestro cliente en el acto. Estamos a sus órdenes.

CASAS DE HUESPEDES

CASA DE HUESPEDES GALIANO [illegible] altos casi esquina Neptuno magníficas habitaciones, balcón e interiores con lavabo y baños agua caliente. Comida exquisita. Precios reducidos. Telf. A5-0432.

TELMA RESIDENCIAL

Villegas 466 casi esquina a Muralla. «La Vivienda Ideal» Agua siempre, elevador todas horas, moralidad absoluta. Habitación amueblada y comida a la carta desde $45 dos personas. A-9985

HUESPEDES. — «CAMPOMIR» EMpedrado 517 casi esquina a Monserrate habitaciones claras frescas y amuebladas balcón, lavamanos y baño [illegible] muebles. Precios económicos y atención. M-3274

CASA DE HUESPEDES, AGUILA 559 nuevos dueños. Se alquilan espléndidas habitaciones con lavabos, agua fría y caliente. Estricta Moralidad.

CASA DE HUESPEDES SAN MIguel No. 261 Se alquilan habitaciones muy baratas, con toda asistencia, estricto trato y moralidad. También se admiten abonados al comedor.

CASA DE HUESPEDES «LA REINA» Reina 152 esquina Rayo. Habitaciones y departamentos amplios y frescos con baño intercalado. Agua fría y caliente. Excelente moralidad. Precios módicos Telf. M-6287.

CASA HUESPEDES EN RESIDENcia familiar magnífica habitación matrimonio, baño anexo, agua caliente abundantísima, comida inmejorable, estricta moralidad y orden $35. Todo servicio. Amistad casi esquina Neptuno.

CASA DE HUESPERES SIN COMIDA habitaciones amplias y ventiladas desde $8.00 a $15.00. Pueden pagar por quincena y semana. Moralidad absoluta. O-Reilly 258 entre Cuba y [illegible]

CASA HUESPEDES TURIS MANRIque 611, entre Reina y Salud teléfono A-6263 alquila hermosas habitaciones vista calle e interiores, matrimonio $36.00 individuales $21.00. No falta agua buena comida.

LA MATANCERA. —CASA DE HUESpedes la más céntrica de la Habana, absoluta moralidad, mucha agua buena comida, mucho fresco. Mucha limpieza y precios muy reducidos. Reina 219, esquina a Manrique. A-0238

CASAS DE COMIDAS

CASA PARTICULAR DESEA FAMIlia formal para mandar comida, pasteles, rellenas, tamal croquetas, mariscos, arroz amarillo domingo y jueves. Tomo fija Telf A-6414.

CASA PARTICULAR CON BUENA [illegible] reparte comidas a domicilio, artículos primera, tamal cazuela, croquetas, empanadas, papas rellenas. Domingos pollo. Precios: 1 persona: 40 cts.; dos: 60 cts. A-7146

SIRVE A DOMICILIO SERVICIO [illegible] no importa la distancia comida española y criolla precios módicos una persona 40 cts., dos, 60 cts., cuatro, $1.10 Llame al teléfono F1-7251

ALQUILERES

82 APARTAMENTOS

CUBA NRO 56 FRENTE AL ANFIteatro se alquila espléndido apartamento con servicio privado, informan en la misma.

SE ALQUILA MODERNO APARTAmento interior Monte 943, compuesto sala, dos cuartos, baño intercalado, comedor y cocina, precio $20.00 Informa encargado azotea.

APARTAMENTO MAGNIFICO ALquilo sala, comedor tres cuartos, baño intercalado, cocina, Lugareño 122 altos llave en primer piso derecha Telf. F-7695

MIRAMAR EN CHALET NUEVO

alquilan para matrimonio sin hijos u hombres solos, dos apartamentos independientes amueblados, con dos piezas y baño. Con o sin garage. Muy frescos y ventilados con vistas al mar. A media cuadra Balneario Casino Deportivo. Calle 8 entre Primera y Tercera. Sr. Gresa.

ALQUILO APARTAMENTO CON balcones a la calle 3 habitaciones, baño intercalado sala muy ventilada, con todo confort. Corrales uno, esquina a Egido. Informan en la planta baja.

ALQUILO APARTAMENTO CON todo confort en quince pesos, en Salud 610 planta baja entre Oquendo y Soledad Informan en la misma.

OQUENDO 358 ENTRE SAN RAfael y San José.

Apartamentos con luz y agua abundante, de sala, habitación, baño y cocina. $13 y $14.

ORGANIZACIONES GOVEA CALLE 13 de 18 a 20. Vedado. F-2144. Apartamento de reciente construcción de 1 a 3 habitaciones con 1 o 2 baños, una casa con o sin muebles con 3 habitaciones. 2 baños, sala, comedor, cocina, garage para 2 máquinas y 2 cuartos de criados.

«K» ESQUINA 21 ENTRADA VEDAdo. Apartamento alto, muy fresco, con gran vista, sala, comedor, dos cuartos baño completo, etc., agua abundante. Véalo, hay informes. Encargado.

EDIFICIO ARBOS, OQUENDO 308,

entre San Rafael y San Miguel, alquilo apartamentos frescos e independientes. Informan en la misma.

MODERSO APARTAMENTO 4 No. 160 altos casi esquina a Línea. 3 habitaciones, sala, comedor, etc, garage agua a todas horas. Informan en el 154.

EN RESIDENCIA DE MATRIMOnio honorable media cuadra Universidad. Vedado, cede magnífico apartamento con baño privado toda asistencia a matrimonio o caballero; se cambian referencias. Informan teléfono U-1349

VEDADO. H ESQUINA A 9 APARTAmentos altos ya terminados, para entregar inmediatamente. Acera de la sombra. Lo más moderno en construcción adecuada al clima tropical. Sala, hall, comedor, tres habitaciones, baños en colores, cocinas amuebladas, del último tipo, cuarto de criados con servicio privado, garage. Informa el Encargado del Edificio.

HOTEL DE APARTAMENTOS
8 y 19
1, 2, 3 y 4 cuartos
RESTAURANT. GARAGE.
TELEFONO F-6671 VEDADO.

VEDADO L ESQUINA A 15 LUJOSO apartamento alto, sala, comedor, dos habitaciones, baño en colores, cocina moderna cuarto de criados y servicio privado. garage. Ideal para los meses de verano por su situación de esquina de fraile. Informa el Encargado del Edificio.

EDIFICIO «AGUIAR» INDUSTRIA 166 amplios apartamentos 2 habitaciones y baño completo, luz, teléfono, agua caliente y ascensor. Sólo a personas absoluta moralidad.

MANSION ELSA

Lujosa residencia para familias con todo confort, acabada fabricar. Mucho fresco, lujosos baños, agua fría y caliente a todas horas. Exquisita comida. Apartamentos de 1, 2 y 3 habitaciones. Precios moderados. Calzada 359 entre G y H Vedado. F-4786. Habana.

APARTAMENTO DOS PIEZAS, DOS terrazas, muebles modernos y habitación amplia en confortable residencia. Precios razonables. N. 101 esquina Línea. Vedado.

EDIFICIO LAS URSULINAS

EGIDO ESQUINA A SOL

Casa de apartamentos modernos, propios para matrimonios o reducida familia, servicios sanitarios completos; luz, agua caliente, y fría; lo más céntrico de la ciudad; espléndidas vías de comunicación para la capital e interior de la República.
INFORMES EN EL MISMO
PRECIOS MODICOS APART. Nro 1.

83 DEPARTAMENTOS

SE ALQUILA EN INDUSTRIA Nro. 169 un departamento muy amplio con sala, cuarto, cocina baño completo muy barato. Informan en la misma y al Telf. A-9754.

EN PRADO No. 559 ENTRE Tte. Rey y Dragones se alquila un departamento muy fresco. Se piden referencias.

EDIFICIO YARA

Industria 263, alquila un hermoso departamento en este moderno edificio. Véalo. Informes Molina M-9659.

EDIFICIO ALASKA

23 y M. Vedado, se alquila un hermoso departamento con garage con vista al mar. Véalo. Informes Molina M-9659.

OFICINAS

ALQUILO APARTAMENTO CON muebles, teléfono, limpieza, mecanógrafo, en oficina bien montada a profesional. Abogado o Procurador, precio reducido. Campanario 306 bajos entre Neptuno y San Miguel. Sres. Correa y Llobet.

ALQUILO OFICINA AMUEBLADA con teléfono y luz, sólo $6.00 Manzana de Gómez Nro. 555 de 3 a 5

84 HABITACIONES

HABITACIONES Y APARTAMENtos en Compostela Nro. 457 entre Teniente Rey y Amargura se alquilan cómodas y ventiladas habitaciones y apartamentos informa en la misma señor Rodríguez

EN CASA PARTICULAR SE ALQUIla una habitación con servicio a matrimonio u hombre solo Estrella 461 altos entre División y Gervasio

ALQUILO A MATRIMONIO DIS-

tinguido o persona sola magnífica habitación con baño privado. Trato y servicios refinado, referencias. Hay garage Telf. F-4503

FAMILIA BLANCA FINA CON CASA para el primero de abril, alquila a personas decentes, morales y respetuosas, cuartos con su baño, al lado, sin comida ni muebles. Con derecho a limpieza, agua fría, periódico mañana y tarde, luz, teléfono, garage, radio y otras comodidades. Se admiten matrimonios, señoras señoritas y señores. Si le interesa, visite hoy a la señora Cristina. Concordia 418. Teléfono A-7681

MURALLA 313 ALTOS ENTRE HAbana y Compostela, alquilo una espléndida habitación con balcón a la calle para matrimonio, u hombres solos, baño, luz teléfono. Casa moralidad.

EN NEPTUNO 414, 2do. PISO ESQUIna Manrique, se alquila una habitación muy barata, para persona sola, familia decente. Hay Teléfono.

GALIANO 451 POR SAN JOSE ALtos de la Ferretería se alquila habitación balcón calle, lavabo agua corriente y todo servicio.

ALQUILERES

84 HABITACIONES

HONORABLE FAMILIA ALQUILA amplia y ventilada habitación, con toda asistencia. Siempre hay agua fría y caliente, precio módico. San Lázaro y Belascoaín 672. Sdo. piso.

CAMPANARIO 209 BAJOS ALQUILO amplias y ventiladas habitaciones a personas de moralidad sin niños; agua todo el día casa de extricta conducta.

SE ALQUILA ESPACIOSA Y FRESca habitación en casa de familia con o sin muebles a hombres solos o matrimonio sin niños que no tengan trajín. Virtudes 618 altos entre Escobar y Gervasio.

CASA PARTICULAR ALQUILO AMplia fresca habitación anexa al baño con o sin muebles comida si desea. Aguacate 61, 2o piso (No molesten 1er. piso).

EN LUJOSO CHALET SE ALQUILA amplia habitación anexa al baño para matrimonio. Excelente comida. Estricta moralidad. Calle L Nro. 459 entre 25 y 27

AGUACATE 411, ALTOS SE ALQUIla una habitación independiente, y fresca casa tranquila y de moralidad Informan en los altos.

SE ALQUILA HABITACION AMPLIA con comedor dos personas $30.00. Manrique 857

COMPOSTELA 459 SEGUNDO, NO toque en el primero entre Teniente Rey y Amargura. Amplia ventilada habitación agua caliente a todas horas no alquile sin verla puede comer, si desea.

SE ALQUILA UNA HABITACION con muebles a hombres solos o matrimonio sin niños Barcelona Nro. 58

SE ALQUILAN HABITACIONES.— Anexas al baño con o sin asistencia calle 11 Nro 407 entre F y G Vedado Telf. F-7207

SE ALQUILA USA HABITACION amueblada, todo confort, agua caliente. Precio razonable. Antón Recio 78, letra H, casi esquina a Monte.

MAGNIFICA HABITACION EN LO mejor de Habana, Aguila y San Rafael altos de Cuervo y Sobrino entrada por los billetes, matrimonio sin niños.

EN EL MEJOR LUGAR DE LA HAbana edificio Carrera Jústiz, alquilo una o dos habitaciones vista al mar agua y luz a todas horas casa tranquila y decente. Sra. López. Hay teléfono y elevador, Manrique 6 5o. piso.

RESIDENCIA FAMILIA DISTINGUIda alquilase bonita habitación sin muebles a matrimonio o señora sola que den satisfactorias referencias. Informan Industria 152 barbería, Estricta moralidad.

FAMILIA HONORABLE VIVES 204 primer piso, esquina Florida, alquila hermosísima fresca habitación balcón calle. No falta agua. Solamente personas mayores decentes. Cambiamos referencias. Hay teléfono.

EN MALECON ESPLENDIDA HAbitación con vista a la calle 10 y 15 pesos A-7546 Casa amueblada todo confort con 3 dormitorios sala y comedor A-7536

VILLEGAS NRO 26, ALTOS, SE alquila una habitación a hombres solos o matrimonio sin niños hay agua caliente y fría.

ALQUILO HABITACION AMUEBLAda a hombre solo, anexa al baño, casa tranquila precio módico Obrapía 411 segundo piso, entre Aguacate y Compostela No molesten en el primer piso.

SE ALQUILAN EN CASA RESPETAble habitación amueblada con juego de cuarto y baño anexo en $15.00 y otra sin muebles al lado del baño en $10 a hombres solos. Almendares 109 (altos) entre Bruzón y Desagüe cerca de la Universidad.

EN CASA PARTICULAR SE ALQUIla habitación anexa al baño, a persona sola, o matrimonio sin niños. San Lázaro 556 altos.

SE ALQUILA UNA HABITACION A señora o señorita, amplia, anexa al baño. M-4296.

VEDADO LINEA 901 ESQUINA A 6 (casa con palmas) familia honorable, alquila habitación independiente con baño. Un hombre solo $25, dos, $34. Todo servicio. Tranquilidad absoluta. F-5632 F-3569

SEÑORITAS UNIVERSITARIAS, SE admiten en casa de familia honorable, toda asistencia, dos cuadras de la Universidad. Se exigen referencias de moral cristiana. San José 1204

SE ALQUILA EN CASA DE FAMIlia de moralidad habitación amueblada, baño completo, hay teléfono y terraza espléndida frente al mar. Media cuadra de Prado. Malecón 29, (altos).

HABITACION EN AZOTEA A MATRImonio fresca grande mucho orden agua siempre luz toda la noche $12. Salud 251 otra en Reina 253 hombres solos, 7 pesos.

AMISTAD 376 BAJOS Y ALTOS CAsi esquina a Barcelona habitaciones independientes y frescas para personas solas o matrimonios sin niños agua y luz a todas horas.

85 NAVES-LOCALES

GRAN NAVE MUCHO PUNTAL BARbacoa de 250 metros cuadrados. Magnífica situación. Lugareño 167, entre Montoro y Pozos Dulces $60 Llave misma. Informes F-5843

ALQUILO NAVE MODERNA 450 MEtros, local para oficina, entrada automóvil. Calle Desagüe 108 y 110 a una cuadra de Belascoaín. Llave Encargado azotea. Informes Aguiar 206 M-7785.

ALQUILAMOS GRAN LOCAL SUArez 116 construcción moderna 356 mts. propio para industria o almacén condiciones favorables. Informan en el mismo.

HABITACION DE $5 A $8 CON LUZ toda la noche, hay comida si desea una persona 40 cts, dos, 60 cts. San Lázaro 172 casi esquina a Aguila.

SE ALQUILA UNA NAVE DE MAMpostería de 7.1|2 ms. por 25 ms. con o sin patio de 20 ms por 52 ms. con abundante agua en lugar céntrico Informa Ramón R. Montalvo. A-7785

PROXIMO A AGUA DULCE SE ALquila una nave propia para depósito en Corta No. 20 entre Cristina y Quinta. Informa Sánchez Teléfono: FO-1509.

Galiano cerca Woolworth

Alquilo Galiano cerca de Woolworth 600 metros $250.00, 5 años de contrato regalías. Beers agente exclusivo. Plaza de la Catedral No. 54.

LOCAL PARA ESTABLECIMIENTO, Monte 426 entre Aguila y Angeles. Informes Monte 411. La Democracia.

SE ALQUILA ESPACIOSO LOCAL

Inquisidor 407 edificación sólida y moderna 800 metros gran puntal, oficina entresuelos, condiciones favorables. Informes Vinatera teléfono U-1794

SE ALQUILA UN AMPLIO LOCAL, en Corrales Nro 780 (m) la llave e informes Refugio Nro 167 esquina a Consulado.

PROPIO PARA INDUSTRIA SE ALquila gran edificio de tres plantas (mide 1,091 metros) seis salones corridos, situado en la parte más céntrica de la calle Belascoaín salida a dos calles, frente y fondo. Informes en Belascoaín Nro. 152

SE ALQUILA GRAN LOCAL PROpio para industria o almacén, situado en Revillagigedo y Misión con entrada por ambas calles. Precio módico. Informan Telf. A-4321

O-REILLY 407 ENTRE AGUACA-

te y Compostela local para establecimiento. Informes en el mismo.

87 HABANA

MONSERRATE Y PROGRESO, —SE alquila moderno piso alto, recibidor sala, comedor dos dormitorios con closets, gran baño completo, servicio de criados. Hay elevador. Informes en la misma.

MARINA 7, FRENTE PARQUE MAceo, se alquila moderno piso alto, Recibidor, sala, comedor, tres cuartos, baño intercalado completo, cocina, servicio de criados entrada independiente para proveedores. Informes la misma 2 a 5 p.m.

ALQUILERES

87 HABANA

CONSULADO 30 ESQUINA A GEnios a una cuadra Paseo del Prado se alquila moderno piso, recibidor sala, comedor, dos dormitorios con closets, gran baño completo, cocina y servicio criados. Entrada por separado para proveedores. Informan en la misma.

CONSULADO CASI ESQ. AL PRAdo se alquila excelente piso alto, con todo confort moderno. Recibidor sala, comedor dos dormitorios con closets, hall baño intercalado completo. cuarto y servicio criados. Hay elevador, informes la misma.

MODERNOS BAJOS A $17 Y $14

Alquilo a 10 minutos Parque Central sala, 2 cuartos baño etc. las de $14 sala, puerta calle Justicia esquina Arango, una cuadra tranvías Calzada Concha. Informan bodega.

SE ALQUILA EN TROCADERO 108, 2o piso entre Prado y Consulado, una espléndida habitación con su lavabo de agua corriente con mucha ventilación para hombres solos o matrimonio sin niños no hay letrero en la puerta.

SE ALQUILA CASA ESQUINA ALtos U-7037 San Miguel y Gervasio.

MAGNIFICA CASA ALQUILO CON sala, comedor, dos cuartos, servicio Peñalver 429 altos esquina Oquendo La llave en el Nro. 431 Telf. F-7695

NEPTUNO 620, SEGUNDO PISO ENtre Escobar y Gervasio. Sala, antesala, 4 cuartos, doble baño, uno intercalado, gran comedor, servicio criados, cocina gas. calentador mucha agua. $45 Telf. U-5985

ALQUILO POZOS DULCES 116 BAjos entre Desagüe y Bruzón, Regia casa portal sala, recibidor 3 cuartos, baño intercalado, comedor, cocina y lavadero para informes F-7972

ALQUILO BAJOS MODERNOS, SAN Rafael No. 551 entre Lealtad y Escobar, sala, 3 habitaciones, baño intercalado, comedor, cocina, servicios criados, patio, $42.00. Informes: Leyte-Vidal. M-2222.

PARQUE MACEO A DOS CUADRAS 27 mm. 9 entre Marina y Hospital, modernos altos, sala, saleta, comedor al fondo, 3 cuartos, baño intercalado, cuarto y servicio criados $34. Llave número 6.

ALQUILO SAN NICOLAS 753 BAjos, con sala, comedor, una habitación, baño completo y cocina. Casa moderna. Precio: $20. Informan: F-5390. La llave en la misma de 1 a 4 p. m.

LUZ 208 BAJOS ENTRE COMPOStela y Habana sala, comedor, tres cuartos, baño cocina. La llave en la misma informan 21 Nro 655 Vedado, Telf. F-4645

SE ALQUILAN MODERNOS BAJOS, en Animas 1014 sala, comedor, 2 habitaciones, baño y cocina. Llaves en Aramburo 107

SE ALQUILA LUJOSO PISO ALTO en Empedrado 415 con sala, comedor dos habitaciones, baño y cocina. Ascensor. Además piso bajo de dos habitaciones y baño. Informes encargado

EN HORNOS Y VAPOR ALQUI-

lo casas modernas con sala, comedor, dos habitaciones, baño completo, agua abundante, Precio: $25 informes: Vapor Nro. 53, bajos, teléfono M-2837

ALQUILO CASA SAN NICOLAS 711 altos entre Estrella y Maloja, sala, dos habitaciones baño, cocina $23.00 llave en la misma Informes F-2075

SE ALQUILA ESQUINA CLAVEL

y Pajarito una cuadra antes de Infanta comercio, industria con vivienda calle 14 ms. ancho llave bodega del frente $25.00 Telf. A-6567 Oficios Nro 58

ALQUILO LUJOSA CASA, ACAbada de fabricar agua abundante, sala, recibidor tres cuartos, baño comedor, cocina, cuarto y servicio de criados llave la misma Hospital 209 entre Vapor y Jovellar, Informan: Pedroso 102 M-8799 renta $40

ALQUILO ALTOS

En Marqués Gonzále 753 entre Sitios y Peñalver con comedor, dos cuartos, baño moderno intercalado, cocina para gas y carbón, patio y lavadero. Informan en la misma.

SAN JOSE 863 ENTRE OQUENDO Y Soledad sala, dos habitaciones, baño y cocina $20.00. Informes Teléfono: U-5858.

SAN LAZARO 960 ENTRE ARAMBUro y Hospital, casa moderna de sala, comedor, 2 habitaciones, baño completo y cocina. Informes Telf. U-5858.

MAZON 204 ENTRE VALLE Y ZAPAta, sala, comedor, 3 habitaciones, baño completo, cocina y servicio de criados. Informes Telf. U-5858.

JOVELLAR 115 ENTRE ESPADA Y Hospital, sala, comedor, 2 habitaciones, baño completo y cocina. Informes Telf. U-5858.

SAN LAZARO No. 1002 ESQUINA A Hospital, sala, comedor, 2 habitaciones, baño completo y cocina. Informes Telf. U-5858.

CADIZ 174, ENTRE INFANTA Y Cruz del Padre alquilo piso primero moderno sala, recibidor tres habitaciones, baño intercalado cocina llave último piso y frente 183 Telf. A-9745

CASA DE RECIBIDOR, 3 CUARTOS, sala, comedor, en lo mejor del Vedado toda a la brisa véala en Línea esquina a 10 512 frente a la Iglesia, muy cerca de colegios de niños.

SE ALQUILA EL SEGUNDO PISO de la casa Escobar 655 casi esquina a Estrella, compuesto de sala, saleta, dos cuartos, baño intercalado, comedor y cocina. Informan por el U-5084.

SE ALQUILAN 4 CASAS ACABAdas de fabricar de una sola planta y de esquina para establecimiento sala, comedor, 3 habitaciones, baño intercalado, se puede ver a todas horas. Informan en la misma. Corrales y Antón Recio.

SITIOS 82 BAJOS CLAROS Y FREScos, sala, saleta, tres habitaciones, baño completo patio y cocina. Precio $30.00 Puede verse de 1 a 3 Informan M-2488

EN BELASCOAIN ESQUINA SAN Miguel altos de El Gallo, se alquila la amplia y fresca casa de cuatro cuartos sala, comedor y demás servicios todas las puertas a la brisa.

CIENFUEGOS 74

Se alquila el primer piso con sala, comedor tres cuartos, baño y cocina, agua abundante a cuadra y media de Monte. Informan Consulado 62 Telf. M-1454

88 VEDADO

SE ALQUILA CASA H NRO 203 VEdado informan en la misma a todas horas.

BAJOS ACERA SOMERA $43, 15 Nro 458 entre E y F, jardín, portal, sala, tres cuartos, baño intercalado, comedor, hall, cocinas gas y carbón cuarto y baño criados, traspatio. Llave misma F-5843

MODERNOS BAJOS, $33 CALZADA 213 entre J y K, jardín, portal, sala, 2 cuartos baño intercalado, comedor cocina, baño criados. Llave bodega. Informes F-5843

EN $40.00 SE ALQUILA CASA NUEva, sala, saleta 3 cuartos, cuarto alto baño y lavadero, calle 8 Nro. 517 entre 21 y 23 Informan en la misma de 2 a 6 o Telf. F-3489

23 NRO. 509 ESPLENDIDOS ALTOS finamente decorados, sitio más céntrico Vedado, lado cine Riviera, 6 habitaciones, 3 baños, sala, comedor, terrazas, pantry, Garage cuarto servicios criados, etc.

SE ALQUILA CASITA PROPIA PAra matrimonio jardín, portal sala, comedor cuarto servicios independientes $13.00 muy fresca calle 2 M M 334 esquina 39 Vedado Bodega F-2434

VEDADO: SE ALQUILA MAGNIfica residencia acabada de pintar, con baños nuevos en colores, planta baja gran hall, sala, comedor, pantry cocina y dos cuartos de dormir; altos seis cuartos garage para dos máquinas y tres cuartos de criados. Calle 13 Nro 957 entre 8 y 10 puede verse a todas horas. Informan Telf. F-2301

ALQUILERES

88 VEDADO

SE ALQUILAN LOS HERMOSOS bajos de 21 entre 14 y 16 Vedado, a la brisa, sala, comedor dos cuartos baño de color y closets cuarto y servicios de criados y espaciosa terraza. $55.00. Puede verse de 9 a 12.1|2 y 3 a 6

ALTOS DE LA CALLE 6 NUMERO 456, portal, sala, recibidor, 4 habitaciones baño color intercalado, cocina, cuarto y servicio. Verse de 1 a 5 p.m. Informan en la misma.

CALLE 11 ENTRE K y L. VEDADO Portal, sala, comedor, 3 cuartos, 3 baños, cuarto y servicio de criados y garage. Llave al doblar L No. 106. Informes F-2124 y M-2863.

ALQUILO CASA $55.00. MODERNA calle 19 No. 1415 entre 26 y 28. Vedado, sala, comedor, pantry, cocina, 4 cuartos, baño, terraza, garage. Informes F-2676. Llave en frente.

ALQUILO JARDIN, PORTAL, SALA, comedor, 4|4, baño intercalado, pantry, cocina, garage, 2 cuartos de criados, con servicio, Calle 29 161 entre C y D Telf. I-1540, de 1 a 6.

SE ALQUILA VEDADO CALLE 20 Nro| 3, altos, entre Línea y Calzada modernos altos 3 cuartos sala, comedor, terraza, baño en colores, demás comodidades, bien situada 60 pesos mensuales Telf. F-4341

CHALET CALLE 29 Nro. 56 ENTRE E y F, sala, comedor, 4 cuartos baño, 2 cuartos y servicios, garage alquiler $50. Informan F-2248 I 157 entre 9 y 11 la llave en el 54

«C» 407, ALTOS, ENTRE 17 Y 19, Vedado, sala, comedor, terraza, 4 habitaciones, con 2 baños intercalados, 2 cuartos criados con servicios. La llave en poder del Conserje del Edificio Arcos, en 19 y F. Telfs: M-3741. o F-8077.

TERCERA ENTRE PASEO Y «A» VEdado. Una de las nuevas casas allí construídas. Sala, comedor, 2 habitaciones con baño intercalado, cuarto de criados, garage y terraza. La llave en la caseta de madera. Teléfonos: M-3741 o F-5761.

SE ALQUILA LA MODERNA ESQ. de 14 y Línea, planta alta. Informan en la bodega. Vedado.

ELEGANTISIMO PISO BAJO, 27 No. 901 esquina 4, Vedado, para personas gusto, todo modernizado, hermoso fresco terreno. 4 habitaciones, sala, sun-porch, baño nuevo intercalado, pantry cocina modernos, dos cuartos criados y servicio independiente, agua abundante garantizada con bomba. Verse todas horas. Informes M-7245.

SE ALQUILAN REBAJADOS LOS hermosos altos C. No. 106 frente Parque Villalón, terraza sala, saleta, cinco habitaciones, hall central, baño intercalado, comedor, pantry, cocina. cuarto y servicios criados,, cuarto alto azotea. Informan en los bajos.

SE ALQUILA: 17 1410 ENTRE 26 Y 28 sala, comedor, 3 cuartos, baño cuarto y servicio de criados. Puede verse de 8 a 12 y de 2 a 5. Precio $45.00.

SE ALQUILAN LOS MODERNOS Y frescos altos de Seis y 5a. Vedado, con sala, comedor, tres grandes dormitorios, dos baños completos intercalados, terraza cubierta, cocina y cuarto y servicio para criados. Informes Teléfono F-3364.

VEDADO: ALQUILANSE ALTOS M No. 253 entre 19 y 21. Terraza frente, sala, 5 cuartos, 2 baños, comedor, cuarto de criados, terraza al fondo, garage. Verse de 9 a 12. Informan: F-3936.

LUJOSOS APARTAMENTOS EN EDIficio nuevo, terraza, sala, comedor, cocina, cuarto y baño de criado, 3 cuartos, buen baño, calle 25 No. 855, entre A y B, Vedado.

PRECIOSOS BAJOS ESTILO ESPAñol, Vedado. Completamente amueblados con todo lo necesario. Portal, sala, comedor, 3 cuartos grandes, baño intercalado, pantry, cocina, cuarto y baño criado. Telf. F-2305.

CHALET CALLE 29 No. 56 entre E y F, sala, comedor, 4 cuartos, baño, 2 cuartos y servicios, garage. Informan F-2248 Calle I entre 9 y 11. La llave en 54.

CALLE 10 ENTRE 17 Y 19, Vedado, casa de apartamentos con jardín, portal, sala, 2 cuartos, frigidaire y teléfono. Informes F-6671.

89 CERRO-PALATINO

CERRO. SE ALQUILA LA PLANTA alta de la casa Atocha 11, tiene 8 habitaciones gran salón central dos cuartos de baño terraza y azotea en $40.00 Telf. I-5505

$12.00 SE ALQUILA CASA FRENTE calle de sala, cuarto, cocina, servicios con lavamanos. Edificio moderno y muy fresco. Paradero Cerro Havana Park 128

90 MARIANAO-REPARTOS

SE ALQUILA UNA LINDA CASA, con jardín, portal, sala, comedor, tres habitaciones, baño intercalado, cocina patio y garage. En la calle 4 entre 11 y 13 en La Sierra. Informan F-6350 la llave al lado.

SE ALQUILA LA CASA CALLE 14 No. 22 entre Calzada Columbia y Almendares. Alturas Almendares. portal, sala, gabinete, hall, 3|4, comedor, terraza pantry, garage y demás servicios. Informan FO-1790.

SE ALQUILA: LA CASA CALLE 28 entre Tercera y Primera, Miramar, living-room, 3 cuartos, comedor, cocina, dos cuartos de criada, garage, lavadero.

AVENIDA 8a ESQUINA A E BUEna Vista frente a la Ciudad Militar. Se alquilan unos altos muy frescos con buena vista compuestos de sala, saleta, tres grandes cuartos baño intercalado, comedor, cuarto de criados con baño, dos terrazas, cocina y pantry, agua abundante Precio: $35.00 Telf. FO-7042

AMPLIACION DE ALMENDARES Avenida 6 y calle 9, frente al tranvía de la Playa y a una cuadra de la ruta 28. Chalet de esquina. jardín, portal, sala, un cuarto, comedor, cocina de carbón, calentador, garage, lavadero y servicio para criados y en la planta alta 2 cuartos, baños completos. dos terrazas, y un cuarto independiente encima del garage. Precio: $35.00. I-6302 e I-5067. La llave en la botica.

LA SIERRA «A» ESQUINA A 10 a una cuadra de tranvía y las rutas 30 y 57. Se alquila casa espaciosa moderna, sin estrenar, muy cómoda, sala, comedor, garage, cuarto de criados, dos servicios. En los altos: cuatro cuartos grandes, dos baños en colores, lavadero etc. Llave en la bodega FO-2139. Precio $80.

SE ALQUILA REPARTO ALMENdares calle Lanuza entre 1a y A, casi esquina a la calle A Compuesta de jardín, portal, sala, comedor tres cuartos baño intercalado patio y servicio de criados. Informan en la misma de 2 p m. a 5 p.m.

CONCEPCION ENTRE GENERAL Lee y Maceo. Quemados de Marianao: $25.00 portal, sala, comedor, 2 cuartos, baño moderno y cocina. Llaves Bungalow de madera por General Lee. Informes M-2863 y F-3131.

SE ALQUILA UNA CASA DE TRES cuartos sala, comedor, cocina baño portal en $13.00 arredondo 3 y Tornacida Marianao.

MIRAMAR SE ALQUILA PROXIMA a terminarse la casa calle 28 entre 1a y 3a Informan F-3473

CHALET, CURVA MONTALVO

Se alquila esta gran residencia amplia cómoda en esquina de fraile. Planta baja portal, sala, comedor, cocina, pantry, dos habitaciones, baño intercalado, terraza al fondo. En planta alta: sala, seis habitaciones, dos baños intercalados, terraza descubierta y separado del edificio dos habitaciones con baño para servidumbre y garage dos máquinas, dos cuartos y servicio de choferes. Local lavadero Rodeada de jardines. Abierta de 3 a 5. Precio $125. Más informes Telf. F-5993.

91 J. DEL MONTE - VIBORA

SE ALQUILA MODERNA CASA SANta Catalina 405 Santos Suárez 2 4. gran baño completo comedor al fondo 20 pesos.

ALQUILERES

91 J. DEL MONTE - VIBORA.

SE ALQUILA LA CASA CESPEDES 4, entre Martí y Lincoln, Santa Amalia, portal, sala, 2|4, comedor servicios en $10, referencias. Informan: U-2289

ALTOS DE ESQUINA MUY FREScos, se alquilan en $27.00. Sala, comedor, cuatro cuartos, baño, cocina, servicio y terraza. Carmen y Goicuría Víbora I-5180.

ALQUILO VIBORA CASA SALA, COmedor, dos cuartos, Armas 979 entre Santa Catalina y San Mariano Llave en frente. Informan Consultoría Illa de 2 a 6.

VIBORA $25.00 ALQUILO CASA

Lawton 1456 entre Santa Catalina y San Mariano. Sala, recibidor, cuatro habitaciones, comedor, baño completo. Llave en la bodega. Informes San Francisco 205 entre San Anastasio y Lawton.

ALQUILO CASA SANTA CATALIna y Luz Caballero Nro 251 2 plantas muy fresca jardín, portal, sala, recibidor, comedor cocina servicio de criados en altos 3 cuartos baño dos terazas. Garage con dos cuartos y servicios $44.00 Telf A-7531

ESTRADA PALMA 607 CASI ESQUIna a Mayía Rodríguez se alquila modernos altos acabados de construír Informan en Goicuría 64 entre Pasaje Infante y Luis Estévez.

SE ALQUILA SEGUNDO PISO DIEZ Octubre 1002 por Luis Estévez, sala comedor, tres cuartos, baño intercalado $23.00 Llaves en panadería La Marina. Informes F-4992.

FRENTE AL PARADERO RUTA Nro 1, Víbora, casa interior, sala, cocina, cuarto y baño, tiene terreno precio $12, hay agua.

SE ALQUILA EN SANTA CATALIna y Figueroa una casa con 2 cuartos sala, comedor, cocina, baño intercalado con portal, jardín, y patio teléfono I-7554

ALQUILO CASA EN LO MAS ALTO Loma del Mazo, Patrocinio 103, con cinco habitaciones y dos baños y todo lo necesario. Puede vrse a cualquier hora. Informan en la misma o en el Telf. F-3674. Si interesa se vende.

92 SANTOS SUAREZ - MENDOZA

$40 PRECIOSA CASA, PORTAL, DOS ventanas, sala, modernos, comedor y cocina, recibidor, 4 cuartos, baño completo, calentador, patio. Rebajada San Bernardino 107, entre San Indalecio y San Benigno I-3717.

SE ALQUILA AVENIDA CHAPLE No. 62 a 2 cuadras de Calzada Jesús del Monte; jardín, portal, sala, saleta, 3 4, baño moderno, comedor al fondo, cuarto criada, entrada independiente. Ultimo precio $34. Informan Telf. F-4067. La llave bodega esquina.

ALQUILER $15.00 APARTAMENTO en edificio moderno con saleta grande, dos habitaciones, baño completo y cocina (no es pasaje) agua abundante. Juan Delgado esquina General Lee. Santos Suárez, tranvías y ómnibus ruta 15 por el frente.

ALQUILO ALTOS EN LO MEJOR de Santos Suárez, San Bernardino 324 entre San Julio y Durege a una cuadra tranvía. sala, saleta, 4 cuartos. Llave en la bodega.

VIBORA ALQUILO ALTOS GERtrudis 59, entre Primera y Segunda sala, comedor, cuatro cuartos, cuarto y servicio criados agua abundante $25 llave en los bajos. Informes M-6163

93 LUYANO

ALTOS $16.50 SALA, COMEDOR 3 habitaciones, cocina y servicios; balcón a la calle, Juana Alonso 558 entre Infanzón y Juan Abreu. Luyanó

98 ALQUILERES VARIOS

EN LA PLAYA SANTA FE CALLE 1a. 265 entre 20 y 22. Se alquila la casa más cómoda de mampostería, 3 habitaciones, baño, portal, terraza, garage. Informan San José 810 Habana. Telf. U-5182.

SE ALQUILA RESIDENCIA EN LAS afueras de la Habana compuesta de portales, living-room, comedor repostería, y cocina en los bajos; cuatro grandes habitaciones, tres baños, closets, cuarto y baño de criados en los altos. Garage para tres máquinas y casa para el jardinero. Gran arboleda. Informes: F-5796

ALQUILO $50.00

Casa Quinta, Alturas del Cotorro, Lo más lindo y alto, alrededores Habana. En 4.000 varas terreno, gran residencia, sala, saleta, comedor, 7 cuartos, buen baño, despensa, patio interior, cocina, garage gran portal alrededor, luz, teléfono, agua inmejorable, frutales, espléndido panorama Omnibus cada 3 minutos en la puerta 5 centavos, 30 minutos Habana. Informes FO-3297.

CASA DE VECINDAD

Necesito una casa de vecindad, para subarrendarla. Llame a Navarrete F-5375 de 1 a 2.

SE ALQUILA FINCA LA FE A TREce kilómetros del Capitolio Chorrera de Managua, dos casas con baño intercalado, luz eléctrica, garage, establo, gallinero, cuarenta mil metros de tierra, 133 frente carretera, árboles frutales de todas clases, jardines y 150 metros de cocos, informan en la misma también se vende.

SE SOLICITAN

99 SOLICITUD DE ALQUILERES

HOMBRE SOLO SOLICITA HABITAción azotea completamente independiente, amplia fresca, con agua, servicios, no garage o torno bajos, dos ventanas, vive muchos años, paga $6.00. U-2611 Trujillo.

102 AGENCIAS COLOCACIONES

¡SI SEÑORA! ESTAMOS SIEMPRE a sus órdenes para resolver sus problemas domésticos. También podemos facilitarle a su esposo el empleado que necesite para la oficina. Fábrica, etc. Seriedad y cumplimiento, «AGENCIA BEERS» Plaza de la Catedral 54 M-7730 (Desde hace 34 años).

«LA ORIENTAL» U-5388

San Rafael y Gervasio. Servimos: personal de hombres y mujeres blancas de color, extranjeros del país, para toda la Habana, Vedado, los Repartos fincas etc. etc. Magníficas cocineras, criadas, repartidores de Cantinas, personal por horas.

«LA HABANERA» U-1880

Neptuno y Espada. Tenemos personal para toda la Habana, Vedado, Repartos, Fincas y cualquier pueblo del interior con referencias, buenos cocineros, pinches, choferes, mensajeros, lavanderas, etc. etc| U-1880 personal por horas.

LA MATANCERA A-7740

Servimos para cualquier parte de la Habana y repartos servidumbre de ambos sexos, del país y extranjeros, con referencias, servicio rápido. Sol 465 entre Egido y Villegas.

«LA OTILIA» F-4806, DOMESTIC Employment Agency. Cocineras, criadas, manejadoras, lavanderas, cocineros chinos, ingleses y españoles. Criados comedor, pinches fregadores de autos, choferes etc| Calle K Nro. 361 entre 19 y 21. Vedado.

103 CRIADAS-CRIADOS

SE SOLICITA UNA ESPAÑOLA O blanca del país para cocinar y hacer algo de limpieza. Dormir en la colocación y traer referencias. Sueldo: $18.00 No se pagan viajes. Calle 6 Nro. 559 altos entre 23 y 25 Vedado

SE SOLICITA UNA CRIADA PARA los quehaceres de una casa de corta familia. Consulado 202 2o. piso. Abascal.

SE NECESITAN UNA BUENA CRIAda de mano, y una cocinera para casa de señora sola, sueldo $18 También necesito un chauffeur $25. Informan Compostela 362

SE SOLICITA UNA CRIADA BLANca limpia y con buenas recomendaciones. para limpiar y coser, para corta familia para los repartos, sueldo: $15, informes calle 6 359 esquina a 17, Vedado.

SE SOLICITAN

103 CRIADAS-CRIADOS

SE SOLICITA MUJER QUE SEPA trabajar bien y formal para los quehaceres de dos de familia. Dormir en la colocación e indispensable referencias. Sueldo: $12.00 Teléfono: FO-3618

SOLICITO CRIADA DE MANOS ESpañola que sepa servir la mesa. Referencias de la última casa cale 19 No. 506 esq. a C. Vedado.

104 COCINERAS-COCINEROS

SE SOLICITA UNA CRIADA PARA cocinar y limpiar para corta familia. Monte No. 652 entrada por Figuras 1o. piso.

SOLICITASE MUJER SERIA PARA cocinar y lavar ropa de dos niños. Sueldo $10.00. Telf. U-2446. Necesario tenga referencias.

SE SOLICITA UNA CRIADA PARA cocinar y limpiar, con buenas recomendaciones. 21 No. 1065 esquina 14. Vedado.

SE SOLICITA UNA MUCHACHA PAra cocinar y limpiar con referencias matrimonio solo. 10 de Octubre 121, altos.

SE SOLICITA MUCHACHA BLANCA para cocinar y lavar alguna ropa. Vista Alegre 265 entre Luz Caballero y Bruno Zayas. Dormir en la colocación, referencias.

SE SOLICITA UNA COCINERA Y ayudar a los quehaceres de la casa, que tenga referencias y no duerma en la casa. Sueldo 25 pesos. Informes en Hotel Roosevelt de 9 a 11.

SE SOLICITA BUENA COCINERA para corta familia que sea limpia, cumplidora y con referencias. Dormir colocación si prefiere. Calle 17 No. 809 bajos, entre 2 y 4 Vedado.

SOLICITO COCINERA QUE SEA limpia y que conozca su oficio y que duerma en la colocación. Sueldo: $10.00 Informes: FO-2419.

COCINERA QUE SEA FORMAL Y conozca su oficio, se solicita para muy corta familia, tiene que dormir en el acomodo. Si no tiene referencias que no se presente. Sueldo: $12. Calle 6 No. 19, entre Primera y Tercera, Miramar. Exclusivamente de 9 a 12 a. m.

105 MANEJADORAS

SOLICITO MANEJADORA PARA NIña de 6 meses. Necesario tener referencias como manejadora. Sueldo $15.00. Calle H 513, entre 21 y 23. Vedado.

SE SOLICITA JOVEN EXPERTA manejadora preferible que hable inglés y con buenas referencias. Sueldo 20 pesos. Telf. FO-2362

109 COSTURERAS-MODISTAS

SE SOLICITAN COSTURERAS PRACticas en máquinas de motor para trabajar en taller, si no están prácticas no se presenten. Almacenes Bellita. Neptuno y Amistad 3er. piso. De 10 a 12 a. m.

114 AGENTES-VENDEDORES

VENDEDORES BIEN RELACIONAdos en bodegas solicitamos para artículo primera necesidad| Si no reúne condiciones no presentarse, Concha 3-B fondo Cía. Lechera.

SE SOLICITAN VENDEDORES

con conocimiento en Farmacias, bodegas y ferreterías para artículo de fácil venta. Informes Sr. Quintana 10 de Octubre 1161 de 1 a 3 pm.

GANE BUEN DINERO

Vendiendo el artículo que mayor placer brinda a su comprador.
RADIO. R. C. A. VICTOR
Damos facilidades INCREIBLES para su adquisición.
LLAMAMOS LA ATENCION
a todos los buenos vendedores de la Habana investiguen nuestras inmejorables condiciones para agentes.
UNIVERSAL MUSIC Co.
San Rafael No. 104

OPORTUNIDAD

Si es usted trabajador y está bien relacionado en su localidad, podemos ofrecerle negocio remunerativo en la venta de bombas Deming y otros artículos de probada demanda. Escriba indicando edad y referencias. Moraña Company, S. A. Cuba 222, Habana.

115 OFICINISTAS

SOLICITASE JOVEN PRINCIPIANte sea mecanógrafo rápido no taquígrafo nociones inglés. apartado 2310.

FIRMA AMERICANA NECESITA office boy con poca experiencia comercial pero con conocimiento perfecto del idioma Inglés tener referencias de primera clase y estar en perfectas condiciones de salud para poder pasar el examen médico. Diríjase a R. P. A. Clasificados DIARIO DE LA MARINA

116 SOCIOS

SOLICITO SOCIO CON CUATRO MIL pesos para negociar patente importante en Estados Unidos. Se garantiza positivamente la inversión. Jiménez, apartado 2236

SOLICITO SOCIO PARA UNA INdustria ya preparada para trabajar negocio de gran producción. Poco capital. Tiene que ser persona honrada. No trato con corredores. Informa García, Finca Ramos. Reparto Diezmero A-6495 y X-1818

117 SOLICITUDES VARIAS

COMISIONISTAS, CORREDORES INdustriales Den auge a sus negocios recibiendo su correspondencia en una dirección prestigiosa, haciéndola aparecer como propia en sus impresos y antes sus clientes. También recibimos y tramitamos mensajes telefónicos, todo por una insignificante cuota mensual Servicio rápido y serio. Vea o escriba al Sr. R. M. Nevado. Manzana de Gómez Nro. 343, Habana.

NECESITAMOS UNA AUXILIAR DE laboratorio con práctica en trabajos bacteriológicos. Escribir al apartado 25, Rancho Boyeros, especificando experiencia y referencias.

SE OFRECEN

118 CRIADAS-CRIADOS

JOVEN DE COLOR DESEA FAMILIA que embarque para extranjero trabaja de todo. Cádiz Nro. 228

JOVEN ESPAÑOL DESEA COLOcarse de sirviente de comedor es práctico en el servicio doméstico, sabe servir a la rusa y a la americana Tiene referencias Telf F-6028

SE DESEA COLOCAR UN JOVEN japonés para criado de mano, tiene referencias Informan Telf A-9814

SE OFRECE CRIADO DE MANOS español joven de buena presencia con buenas referencias es práctico en el servicio fino de comedor sale a cualquier parte Calzada y 10 en el Vedado F-6276

SE DESEA COLOCAR CRIADO DE mano español práctico en todo servicio fino, tiene referencias informan M-4167

DESEA COLOCARSE MUCHACHA española para la limpieza, cuartos o comedor, es trabajadora. Telf. M-4020.

CRIADO ESPAÑOL DESEA COLOcarse en casa particular muy práctico en el servicio del comedor, es cumplidor con sus obligaciones y competente en su trabajo. Tiene buenas referencias. Telf. F-6010.

SE DESEA COLOCAR BUENA CRIAda de mano con referencias limpia, cumplidora de sus deberes, además es cariñosa con los niños y sabe cocinar. Puede informarse F-3141.

JOVEN DESEA COLOCARSE DE

criado de mano, camarero u otro trabajo análogo en casa particular o de huéspedes, maneja elevador, sabe de su obligación. Tiene referencias A-8927. Julio.

SE OFRECE JOVEN DEL CAMPO para criada de mano o cuartos. Es cumplidora y formal. Tiene referencias. Duerme en la colocación. Teléfono U-4169.

SE OFRECEN

118 CRIADAS-CRIADOS

CRIADA DE CUARTOS. SE DESEA colocar una buena criada de cuartos con referencias, lo mismo manejadora que de criada de mano o comedor. Sale a los repartos, duerme fuera o dentro. Informes M-7375.

CRIADO ESPAÑOL JOVEN DESEA colocarse en casa particular, sirve a la rusa muy práctico en el servicio de comedor. Tiene buenas referencias de las casas que ha trabajado. Teléfono X-3209.

SE OFRECE UNA JOVEN ESPAÑOla para criada de cuartos o servicio de matrimonio. Es fina y tiene referencias. Telf. M-4111. Sol No. 312.

SE DESEA COLOCAR UNA ESPAÑOla de mediana edad para criada de mano, es honrada y trabajadora, no le importa salir a los repartos, para informes llame al teléfono U-5417. No cocina.

SE DESEA COLOCAR UNA JOVEN para criada de mano o cuartos. Tiene buenas referencias, no menos de $15.00. Informan: F-6147.

SE OFRECE MUCHACHA ESPAÑOla para el servicio de cuartos y coser, acostumbrada al trabajo fino de buenas casas y de las mismas tiene referencias M-4011

119 COCINERAS-COCINEROS

SE OFRECE UN COCINERO ASIAtico conoce cocina española y criolla y repostería muy limpio siempre y trabaja en casa particular para campo también informan llame a Luis Lay cale Gervasio 406. Telf. M-4766

SE DESEA COLOCAR UNA SEÑOra del campo para cocinar o criada de cuartos. Informan F-6075

COCINERO ESPAÑOL DESEA COlocarse en casa particular buenas referencias conoce la cocina internacional, especialidad en platos fríos, ñoquis, rabiolis, tallarines de espinacas, pastelería, repostería y helados. Hace pan. M-4355

COCINERA. SE DESEA COLOCAR una buena cocinera con referencias conoce perfectamente su oficio lo mismo cocina y limpia, duerme fuera o dentro del trabajo, sale a repartos, Informes M-7375.

SE OFRECE UNA BUENA COCINEra para matrimonio, limpiar y cocinar o cocinar sólo. F-7922 con referencias.

SE OFRECE ESPAÑOLA PARA COcinar y limpiar, sabe cumplir con su obligación o para cuartos y coser M-2183.

DESEA COLOCARSE SRA. DE MEdiana edad para cocinar o limpiar o manejadora para dormir fuera o por horas Telf. F-6170.

SE DESEA COLOCAR UNA BUENA cocinera española, es buena cocinera y sabe hacer dulces y hacer compras. Tiene referencias. Telf. M-2427.

SE DESEA COLOCAR UN COCINEro repostero sabe muchos dulces, cakes, pasteles y mucho más y platos muy buenos gusto muy sabroso, muy limpio sin pretensiones, puede probar llame al Telf F-2470

SE DESEA COLOCAR BUENA COcinera con buenas referencias, es limpia y cumplidora, cocina sólo o limpia algo. Tiene buena presencia, sale a donde quiera F-3141.

SE DESEA COLOCAR UN COCINEro chino en casa paarticular, cocina criolla y española, repostería fina, sabe cumplir su obligación llamar al teléfono F-6015 Calzada y Doce.

SE OFRECE MUCHACHA DE COlar para cocinera y repostera duerme o no según deseen o para criada de mano Sra. Rodríguez I-3552

SE DESEA COLOCAR UN COCINEro y repostero asiático en casa particular cabe cocinar a la criola, española y francesa. Tiene referencias y sabe cumplir con su obligación. Informes Telf. M-4591

SE DESEA COLOCAR UNA INGLEsa de color de mediana edad de cocinera, ayuda a la limpieza y repostera, tiene buena presencia y referencia, duerme dentro. Llame FO-4208 es bodega.

SE DESEA COLOCAR SEÑORA DE

campo de cocinera en casa particular o de huéspedes, sabe de repostería es seria y eficiente en su trabajo, duerme fuera menos de $15 no. Llamar A-8927.

DESEA COLOCARSE JOVEN PARA limpiar o cocinar por horas duerme fuera. Telf. F-6150.

CHEF FRANCES (42) HABLA IN-

glés-español, referencias de las mejores casas en Cuba, colocado ahora, estará libre para día 1o. de abril, trabaja en la ciudad o campo $100.00 «C. K.» M-7730.

120 MANEJADORAS

SE DESEA COLOCAR UNA ESPAñola de mediana edad de manejadora es entendida en niños tiene recomenaciones y desea una casa de familia fina. Informan I-6797

SE OFRECE UNA EXCELENTE MAnejadora para manejar, de color, o criada de mano, o de cuartos, sabe coser bien y es cumplidora es fina y limpia, desea familia buena y paguen buen sueldo: Telf FO-2175 Hilda

ENGLISH SPEAKING RESPONSIAble young woman seeks work as nurse or maid experience good nature good reference. pls. call. Telf. U-6909.

125 CHOFERES

SE OFRECE UN CHOFFER ESPAñol para casa particular muy cumplidor en sus obligaciones con 15 años de práctica. Informes jardín «La Dalia» con el teléfono F-4391. Preguntar por Manuel.

EL CHOFFER DE LA ANTIGUA CAsa Montalvo y Corral desea colocarse en comercio o casa particular. Telf. X-3191

SE DESEA COLOCAR UN CHOFFER español con 24 años en casa particular Telf. F-3121

128 AGENTES-VENDEDORES

AGENTE VENDEDOR

Joven, activo, se ofrece para representar Casa o Industria en cualquier parte de la Isla. Amplios conocimientos en Propagandas Comerciales, especialmente Concursos. Buenas referencias, 17 años de experiencia. J. Gómez, Arbol Seco No. 317.

129 OFICINISTAS

TENEDOR DE LIBROS COMPETENte con bastante conocimiento de inglés y mecanografía, ofrécese para llevar contabilidad o cualquier otro trabajo de escritorio. Excelentes referencias. Pocas aspiraciones. Telf: FO-1101.

TAQUIGRAFA- MECANOGRAFA ESpañol-inglés, práctica comercial desea trabajar en horas extras en casa ofrézcale oportunidad practicar inglés. Telf. A-8579 de 2 a 4

131 OFERTAS VARIAS

SE OFRECE UNA SEÑORA PARA acompañar a otra señora a cambio de una habitación tiene buenas referencias Lamparilla 322 altos, habitación Nro. 14

SOLICITO TRABAJO CUIDAR ENfermo o manejar niño quehaceres matrimonio solo. Llame Telf. M-8578 de tres a cuatro.

SEÑORA ESPAÑOLA DESEA EN-

contrar casa para señora de compañía, ama de llaves, ha sido Huse Keoper de compañeras americanas. Sabe cortar y coser de alta costura. Tiene toda clase de garantías, tanto cubanas como americanas. Teléfono I-4718.

SEÑORA ESPAÑOLA DESEA ENcontrar casa para señora de compañía, ama de llaves ha sido Huse Keoper de compañeras americanas. Sabe cortar y coser de alta costura. Tiene toda clase de garantías tanto cubanas como americanas.

SE DESEA COLOCAR UN JOVEN del campo para una finca para tratar de ocho a nueve F-6928.

M.E.C.D. 2016

ADEMAS DE LOS SEÑORES DALADIER Y REYNAUD, EN EL NUEVO GABINETE FORMADO EN FRANCIA POR EL SEGUNDO, FIGURAN DIEZ MINISTROS DEL GOBIERNO DIMITENTE

DESDE WASHINGTON

Puntos de interrogación

(Especial para el DIARIO DE LA MARINA)

La guerra en Europa complica cada día más los problemas en el mundo entero, con repercusiones imprevistas que alcanzan a todas partes. Los períodos de relativa calma se suceden con menos frecuencia, son más y más cortos, y van seguidos de sacudidas más fuertes y de mayor duración. En los Estados Unidos, donde la opinión se halla presa de una gran excitación, estimulada sin cesar por las informaciones de los periódicos y por la radio, el estado de los ánimos cambia con tanta rapidez en esta o en aquella dirección que el observador más seguro de sí mismo difícilmente puede prever hoy cuál será la manera de pensar mañana de la gran masa del público no ya sobre lo que ocurre al otro lado del Atlántico, sino sobre las mismas cuestiones fundamentales de orden interno pendientes de inmediata solución.

Dos semanas atrás, quizás sólo una semana atrás, la aprobación por el Senado de la medida legislativa por la cual se prorroga la autorización al Ejecutivo para negociar convenios comerciales de reciprocidad, parecía completamente asegurada. Como consecuencia natural, se daba por segura una fuerte alza en los valores políticos de Hull, la cual, si llegaba a producirse, aumentaría mucho las probabilidades de que fuese el sucesor de Roosevelt en la Casa Blanca. En una de mis crónicas de los últimos días de febrero lo hice constar así, con positiva satisfacción, porque entiendo que la política comercial de Hull es favorable a los intereses fundamentales de Cuba. La exaltación de Hull a la presidencia de los Estados Unidos nos aseguraría, probablemente, varios años más de ventajosas relaciones económicas con nuestro poderoso vecino. Por lo menos, nos garantizaría la estabilidad de la situación actual, beneficio que en tiempos tan inseguros como los presentes, debe estimarse como muy substancial para nosotros.

Esto era escasamente ocho o diez días atrás. Hoy, no hay ya tanta seguridad de que la autorización al Ejecutivo salga adelante con rapidez y sin enmiendas. La fe del público en el programa de Hull, por lo menos, está debilitándose mucho y si recibe dos o tres fuertes golpes más, puede quebrantarse grave e irremediablemente.

¿Qué hechos son los que están alterando la situación en tal sentido? Fundamentalmente, las medidas que la Gran Bretaña se ve compelida a adoptar en el sentido de restringir ciertas compras en los Estados Unidos, a fin de poder ampliar otras de tanta necesidad como son los aeroplanos y el material de guerra. En crónicas anteriores ya me he referido a este asunto, pero durante las dos últimas semanas los británicos han dictado nuevas disposiciones restrictivas que han agravado la situación. Una, exigiendo a los países que les compran el pago en dólares, lo cual, según se prevé aquí, obligará a los países latinoamericanos a reducir sus compras en los Estados Unidos; otra, estableciendo un embargo sobre las importaciones de frutas americanas en conserva, que representará una pérdida de unos 15 millones de dólares para los cultivadores y exportadores de este país. La restricción no es en sí muy grande, pero como viene a continuación de otras que también han afectado desfavorablemente a los productores de frutas, ha producido malísimo efecto.

Los adversarios del programa de Hull, por razones políticas o por sinceras convicciones de orden económico, se han apresurado a sacarle partido al asunto. ¿De que sirve—dicen—mantener un programa comercial que por bueno que fuese para tiempos normales, aun haciéndole esa concesión, es enteramente inadecuado para el estado de guerra en que se encuentra el mundo? ¿Cómo van los Estados Unidos a continuar negociando convenios comerciales con la cláusula de la nación más favorecida cuando contra el comercio del país se están adoptando continuamente medidas restrictivas por la Gran Bretaña, Francia, Argentina, etc.? ¿Hasta cuándo vamos a persistir ciegamente en una política de otorgar beneficios para recibir en pago golpes más duros cada día?

Hay, es evidente, mucho de oposición política en tales alegatos, pero como en la correspondencia de los senadores aumentan considerablemente las quejas de los productores americanos perjudicados, no pocos congresistas favorables al programa de Hull parece que comienzan a estar dudosos y vacilantes sobre la determinación que deben tomar. Tal vez el autor de estas líneas se sienta demasiado aprensivo, pero temo que si nuevas medidas de restricción exterior le echan leña al fuego, el programa de convenios se vea en grave aprieto. Y si el programa fracasa, con él es muy probable que fracase también Hull como candidato presidencial.

Mientras tanto, nuestros grandes y buenos amigos los remolacheros están a la expectativa, con la esperanza de que las cosas tomen por la vía indicada, buen rumbo para ellos. No deseo alarmar por gusto, pero si en esta semana saliera adelante la ley que autoriza los convenios comerciales, pienso que podríamos dar un buen suspiro de alivio.

Diplomáticus.

Marzo 18 de 1940.

EL «PANAMANIAN» AMANECIO ANEGADO DE AGUA Y ESCORADO

BALTIMORE, marzo 21 (AP)—El vapor «Panamanian» de 27.000 toneladas, con el cual Arnold Bernstein, magnate germano-judío de la marina mercante, se proponía inaugurar un servicio directo de fletes a Inglaterra, se encuentra parcialmente anegado de agua en esta bahía.

El «Panamanian», que se hallaba en puerto para recibir un importante cargamento, embarcó una enorme cantidad de agua, de manera inexplicable, durante la noche, junto a su muelle de Locust Point. Hoy amaneció con un escoramiento de diez grados y tocando con la quilla el fondo.

VOLO UN AVION NAZI SOBRE LAS ISLAS SHETLAND

LONDRES, marzo 21 (Havas).—El Ministerio del Aire anuncia que esta tarde voló sobre las islas Shetland un avión enemigo, a los 15 minutos de darse la consiguiente alarma antiaérea.

LAS EXPORTACIONES DE ARMAS HECHAS POR LOS ESTADOS UNIDOS HAN AUMENTADO CASI NUEVE VECES SU VALOR DESDE 1936 HASTA LA FECHA

En Enero de 1939 Rusia no consiguió importar 22 aviones por sospecharse que eran para combatir en España

El Secretario del Tesoro de Norteamérica anunció ayer con el júbilo consiguiente que las recaudaciones por la renta aumentaron este mes un treinta y uno por ciento

WASHINGTON, marzo 21. (AP.)—Las exportaciones americanas de armas han aumentado casi nueve veces su valor desde 1936, pasando de $24,243,563,41 en ese año a $204 millones 555,708, en 1939.

Esto se supo hoy cuando el Departamento de Estado dió a la publicidad el informe de la Junta de control de las municiones.

El informe da cuenta de que los rusos no lograron en Enero de 1939 obtener licencias para la exportación de 22 aviones Bellanca que la Junta sospechó iban a ser embarcados para el gobierno republicano español. Más tarde, esos aviones pasaron a ser propiedad del gobierno republicano de Madrid y se exportaron a México.

También dice el informe que la Bellanca Aircraft Corporation trató primero de exportar los aeroplanos a Grecia y después traspasarlos a una compañía francesa, pero en ambos casos, el Departamento negó las licencias de exportación por creer que estaban destinados a España.

El Secretario Morgenthau anunció que aumentan las recaudaciones

WASHINGTON, marzo 21. (AP.)—El Secretario Morgenthau informó hoy, con júbilo, que los ingresos por el concepto de impuesto sobre la renta han superado a los cálculos, anunicando que en los primeros veinte días del mes de Marzo suman $621,000,000, o sea el 31.2 por ciento sobre los $473,000,000 recaudados en igual periodo del año pasado.

El Secretario del Tesoro aclaró, sin embargo, que no hay que pensar en que el exceso de los ingresos del año sobre lo presupuestado sea igual a los $460,000,000 que el Presidente Roosevelt dijo producirían los nuevos impuestos, en caso de que no se aumentara el límite de la deuda.

Con el fin de aplazar el momento en que se agote el límite de la deuda, Morgenthau advirtió hoy, que a partir del día primero de abril las ventas de bonos de ahorro de los Estados Unidos se limitarán a los individuos.

Hasta ahora, se cree que las corporaciones, bancos, compañías y otros grupos de compradores han adquirido del 25 al 30 por ciento de los llamados bonos «baby». Se han vendido bonos por un total de $3,805,957,700.

La deuda del Tesoro es actualmente de $42,510,503,014 y el Presidente, en su mensaje presupuestal, predijo que llegaría a la suma de 44,938 millones 577,622 en junio 30 de 1941, aún en el caso de que el Congreso crease nuevos impuestos por un totalde $460,000,0000.

TURQUIA DICTA REGLAS PARA EL TRAFICO MARITIMO DEL EXTRANJERO

ANKARA, Turquía, marzo 21. (Havas).—De acuerdo con la ordenanza promulgada hoy por el Comité de Coordinación y aprobada por el Consejo de Ministros, todos los buques de bandera turca y de propulsión mecánica que desplacen más de ciento cincuenta toneladas, exceptuándose los del tipo tanque, tendrán que proveerse de una autorización especial del Ministerio de Comunicaciones, para poder dirigirse a puerto extranjero. Las solicitudes serán examinadas por una comisión civil-militar del Gobierno, con residencia en Estambul. Los barcos que, hasta hoy, hayan zarpado con destino a otros países, deberán regresar a Turquía tan pronto como descarguen las mercancías que transportan.

HUNDIMIENTO DE TIERRAS EN COSTA RICA

SAN JOSE, Costa Rica, marzo 21. (AP).—Informes incompletos, procedentes del lugar denominado Chitaria, situado en las cercanías de la población de Peralta, por donde pasa el Ferrocarril de San José a Puerto Limón, dan cuenta de que se ha producido un hundimiento de tierras que alcanza una extensión de 200 hectáreas.

CONDECORANDO A UN GENERAL FRANCES

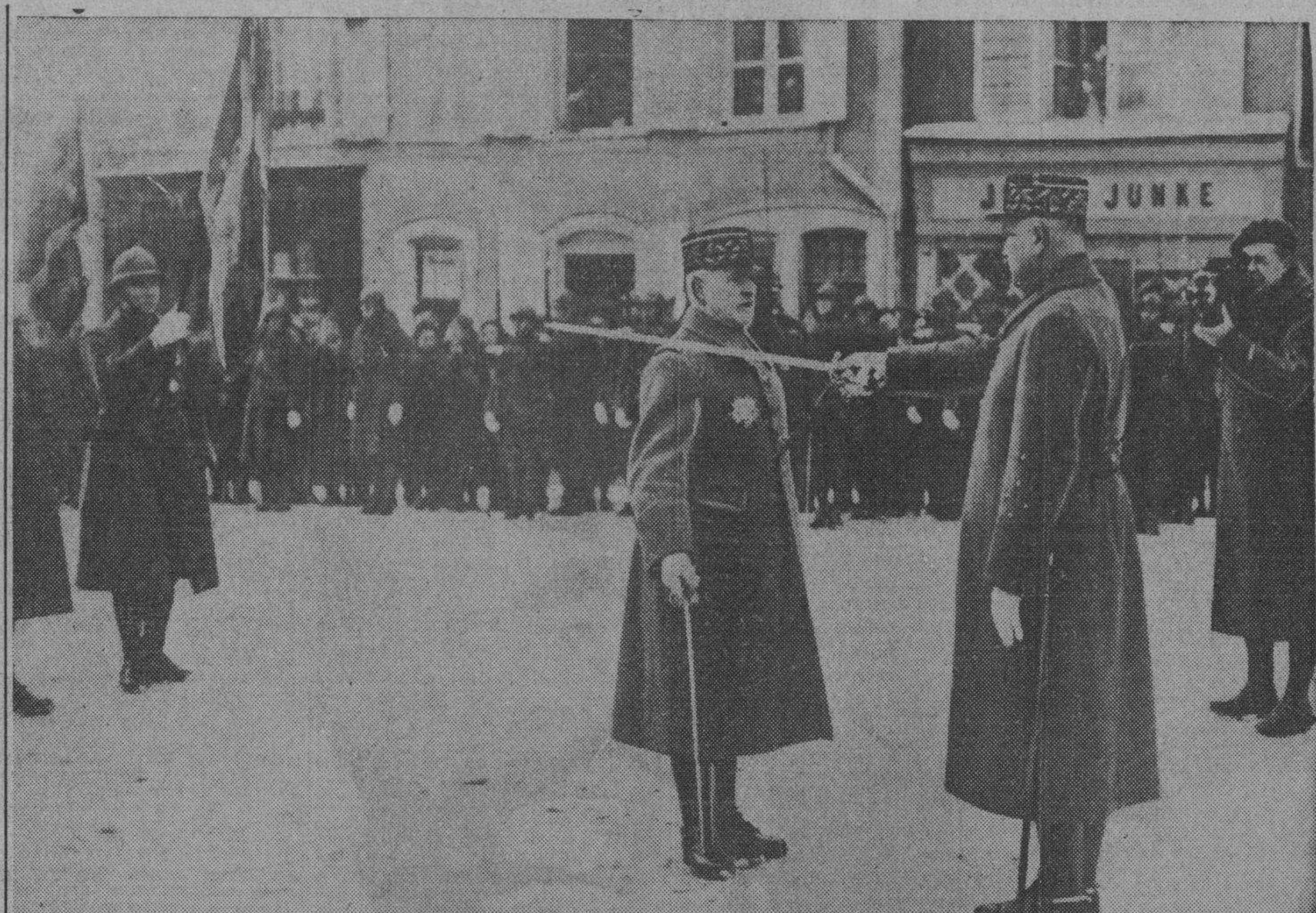

La censura gala no dice ni el nombre del general francés que está siendo condecorado, ni el lugar donde se realizó la ceremonia. Todo lo que sabemos es que el condecorador es el general George—a la derecha—y que el motivo de conceder la Gran Cruz al general desconocido, ha sido su buen comportamiento en la guerra.—(Foto Acme-Editors Press).

Mercantes alemanes fueron atacados por la aviación inglesa

El último caso, según dicen de Berlín, fué el del vapor Emsriff atacado en el Elba

BERLIN, marzo 21. (Transocean). Por parte competente ha sido comunicado a Transocean hoy jueves por la noche:

«Mientras el Almirantazgo inglés suele hablar ante los ataques aéreos contra buques mercantes armados, de un proceder contrario al derecho de gentes, así como de violación de los sentimientos humanitarios, el mando de la aviación inglesa, al parecer, ha ordenado a los aviadores atacar los buques mercantes sin miramiento alguno.

Hace algun tiempo el barco mercante alemán, sin armas «Kiel» navegaba sólo, fué atacado por los aviones ingleses con bombas, que no hicieron por cierto, blanco. La misma aventura corrió en el golfo germano la motonave sueca «Buenos Aires». Este buque advirtió cuatro aviones ingleses que intentaban adentrarse en el golfo. Uno de ellos se apartó del grupo persiguiendo al barco y lanzando una bomba que cayó a pocos metros de distancia de la popa, a estribor, en el agua.

La explosión sacudió violentamente al buque. También el vapor de la línea Fesser fué atacado en el Mar del Norte por un avión inglés que lanzó desde poca altura una bomba que estalló en el agua junto al barco.

Hoy se conoció de otro caso análogo. El vapor alemán «Emsriff», cuando navegaba desde Emden hacia Hamburgo, fué atacado en el estuario del Elba por un avión inglés que apareció de pronto, entre las nubes, lanzando dos bombas, sin alcanzarlo. Poco después apareció un avin alemán, que rechazó al agresor.

SE REUNIRA EL LUNES LA COMISION CONSULTIVA ECONOMICO-FINANCIERA

WASHINGTON, marzo 21. (AP).—La Comisión Consultiva Económico-financiera Interamericana se reunirá el lunes próximo para designar una nueva subcomisión que estudie el plan Dávila, considerado como un nuevo sistema cooperativo del capitalismo internacional.

REGRESA A BERLIN EL EMBAJADOR NAZI EN ITALIA

ROMA, marzo 21. AP).—El Embajador alemán en Italia, Mackensen, salió para Berlín, donde discutirá ciertos problemas relacionados con la entrevista que sostuvieron Hitler y Mussolini en Brennero.

El proyecto de suspensión de las compras de plata en los E. Unidos no afectará el contrato con Méjico

Dicho convenio comprende la compra, concertada en Washington, de dieciséis millones de onzas de ese metal a México. Puede aumentar considerablemente el comercio con Hispano América

NUEVA YORK, marzo 21. (Exclusivo). Arthur A. Pollan, vice presidente ejecutivo de la United Fruit Co., declaró en un discurso ante los accionistas de su compañía que el comercio entre la América Hispana y los Estados Unidos podrá aumentar mucho si el gobierno de los Estados Unidos alienta a las repúblicas del Sur a sembrar productos que no se den en los Estados Unidos.

Pollan dijo que en 1939 sus vapores habían transportado 1.455.901 toneladas de mercancías además de sus propios cargamentos de cacao, azúcar y bananas, cultivados en las propiedades de la United, en Sur y Centro América. Ese total representó un aumento de 246.982 toneladas sobre el volumen de carga de 1938.

En este año la compaña pagó en sueldos a sus trabajadores en Sur y Centro América, cuarenta millones de dólares. La ganancia neta de la compañía fué de 14.101.920 dollars en 1939, comparada con la de 10.272,745 dollars en 1938.

Opinión de los compradores de plata

NUEVA YORK, marzo 21. (exclusivo). Los compradores de plata en Nueva York creen que la acción del Comité Bancario del Senado, al aprobar con un voto de 14-1, un proyecto para suspender las compras de plata extranjera, hace suponer que dicho proyecto será aprobado por el Congreso y que, como consecuencia, el Gobierno de los Estados Unidos cesará en sus compras de ese metal.

El autor de proyecto es el senador John G. Townsend jr., republicano de Delaware. En los círculos políticos se dijo que la administración luchará contra la medida y que en ello será ayudada por los senadores y diputados de los Estados plateros del Oeste, que temen que el proyecto sea extendido más tarde hasta incluir la prohibición de compra, por el Gobierno, de la plata doméstica. El gobierno cree que la medida será desastrosa para la política de Buen Vecino, porque causa serias dificultades a México y Perú. Al mismo tiempo echaría a perder las finanzas de China.

Solamente los senadores decididamente rooseveltistas en el comité-Wagner, de Nueva York; Barkley, de Kentucky; Bankhead, de Alabama y Smathers de New Jersey se opusieron al proyecto. Los otros miembros del Comité respaldaron al republicano Townsend, que representa los intereses de la Baronía de Dupont en el Congreso.

Aunque la ley fuese aprobada, no afectaría el contrato por 16 millones de onzas, hecho por Washington con el Gobierno de México.

SOLUCIONADA LA HUELGA AZUCARERA DE MEXICO

CIUDAD MEXICO, marzo 21. (A. P).—La huelga que amenazaba paralizar todos los centrales azucareros de México, y anunciada para el 25 de este mes, ha sido solucionada hoy.

El Gobierno anunció, que entregará la suma de 2.000,000 de pesos para la construcción de clínicas, establecimientos cooperativos y un edificio para las oficinas del Sindicato accediendo además, a conceder otros beneficios a los trabajadores.

REMOLCADO A PUERTO UN BUQUE INGLES

LONDRES, marzo 21 (AP).—El vapor inglés «Albonic», de 2,700 toneladas, se incendió antes de anoche, cuando una bomba aérea nazi alcanzó su cuarto de máquinas.

La tripulación abandonó el barco y fué rescatada.

El «Albonic» no se hundió y, más tarde, fué remolcado a un puerto inglés.

¿HABRA NUEVAS QUINTUPLES?

Los esposos Callahan, de Miami, que esperan ser los afortunados padres de unas quíntuples americanas, según las fotografías hechas por medio de los Rayos X. Se trata de unas gentes de estrecha situación económica, que viven en un reducido lugar. El mundo entero tiene ahora los ojos puestos en ellos, que han salido de la noche a la mañana de la obscuridad para convertirse en la actualidad mundial. (Vea «Vibraciones Norteñas», en la página cuatro de esta edición).

Un corresponsal alemán envía sus informes sobre el resultado de la visita a la base germana de Sylt

Dice que en aquel lugar, los millares de personas que lo habitan continúan haciendo vida normal, no habiendo resultado víctimas por haberse ocultado en los refugios

BERLIN, marzo 21. (Transocean). Hoy, jueves, por la mañana, salió por la vía aérea para la isla de Sylt, un grupo de periodistas, en su mayoría extranjeros, con objeto de informarse de los daños materiales causados por los aviones ingleses en su reciente ataque aéreo contra dicha Isla.

En el viaje ha participado también el representante de «Transocean», Von Lojewski, quien ha enviado el siguiente informes desde el lugar del ataque:

«El comandante en jefe de la base aérea de Hornum, isla de Sylt, zona prohibida para los extranjeros, nos mostró hoy, jueves, los efectos del ataque aéreo inglés, sobre cuyas consecuencias propagó fantásticas noticias el servicio de información inglés.

Los once kilómetros del Istmo de Hindenburg, que unen la isla con la tierra firme, los recorrimos en el tren que de ordinario hace el mismo servicio. En diversos puntos se detuvo el tren y ni aquí ni en ningún otro punto del trayecto, pudimos ver daño alguno de los supuestamente causados por el ataque inglés.

El tren marchaba a pequeña velocidad, para que pudiéramos examinar mejor los detalles del recorrido. Preguntamos al maquinista, que desde hace años conduce el tren a través del Istmo, si el martes percibió el ataque aéreo inglés y nos contestó: «Desde luego, con otros habitantes de ildea en la parte de tierra firme pudimos ver cómo se acercaban los aviones ingleses, volando a poca altura, sin arrojar, empero, bomba alguna. Después de comenzado el fuego de la artillería antiaérea, desaparecieron los aviones en dirección Este».

Por nuestra parte advertimos al maquinista que de fuente inglesa se afirmaba que desde Dinamarca había podido verse cómo ardía el Istmo de Hindenburg. El maquinista abrió los ojos y nos preguntó, a su vez, cómo habría sido posible ver arder el istmo, que no se compone sino de piedras lisas y morondas.

Seguimos nuestro viaje a Westernland, capital de la isla y pudimos comprobar que la vida transcurre allí con toda normalidad y que ni siquiera se ha interrumpido, o suspendido por un momento, el tráfico ferroviario. En la estación se agrupaban numerosos viajeros dispuestos a partir para pasar sus vacaciones de Semana Santa, y en todas las estaciones del trayecto nos salía al encuentro el mismo espectáculo.

La isla, que alberga varios miles de habitantes, se halla, pues, completamente poblada y en la misma base aérea de Hornum, que constituyó el objetivo del ataque inglés, viven también numerosas familias de oficiales, soldados y obreros. La que más ha sufrido ha sido la enfermería, en donde una bomba hizo volar una parte del tejado, pero sin penetrar en el edificio.

Los que lo ocupaban no resultaron heridos, por haberse escondido a tiempo en el refugio. Otra bomba destrozó un cobertizo en que se guardaban utensilios para los ejercicios de tiro. En otros diversos lugares las bombas inglesas causaron grandes hoyos, de varios metros de profundidad, y nuemerosos cristales quedaron rotos por la onda explosiva.

Sin embargo, ningún otro edificio sufrió daños, con excepción de una vivienda en una colonia vecina, sin importancia militar, donde una casa fué incendiada, aunque sin que nadie resultara herido, por hallarse también todos los habitantes en el refugio antiáreo.

En cambio la gran grúa alza-aviones, que fué atacada repetidamente por los aviadores ingleses, no ha resultado averiada, sino que continúa funcionando normalmente hoy jueves por la tarde, todavía. Sólo una bomba incendiaria cayó sobre la grúa, pero no causó el menor daño en el hierro de la misma. Todos los aviones de la base se encuentran en sus hangares, en espera del próximo ataque. En las cercanías de los depósitos de municiones no cayó bomba alguna. Los oficiales de la base aérea dan detalles del ataque a los periodistas extranjeros, y de sus relatos e desprende que los aviones ingleses acudieron en gran número, aunque nunca atacaron sino en grupos de tres a la vez, con espacios intermedios de unos quince minutos. A consecuencia de las condiciones atmosféricas puedieron volar en circunstancais muy favorables, mientras que la DCA alemana disparó en condiciones adversas, en cambio.

Sin embargo, los aparatos ingleses fueron tenidos bajo fuego intenso en todo el tiempo. Se calcula que en total los ingleses arrojaron unas 50 o 60 bombas, en el espacio de la base aérea de Hornum, parte de ellas de gran calibre y, además, unas 20 en los alrededores y unas 30 o 40 que han caído al mar. Los oficiales continúan relatando que no despegaron los cazas, habiéndose contentado con el fuego de la DCA.

En vista de este resultado, los aviadores alemanes no han recibido una buena idea de la capacidad aeronáutica de los ingleses. Todos manifestaban, unánimemente, que el resultado no ha compensado los preparativos de los hechos. Sobre todo, lo que más ha fracasado ha sido la orientación de los ingleses, ya que ha podido percibirse, exactamente, cómo arrojaban las bombas sobre territorio dinamarqués.

Prescindiendo de Hornum, que constituye el extremo sur de la isla de Sylt, no han caído bombas sino en la parte central de la isla. En la parte norte fué abatido un avión inglés, cuyos restos podían verse todavía hoy jueves. El piloto, que no tenía signo distintivo alguno sobre sí, será enterrado mañana, viernes, con todos los honores militares

Créese que Paul Reynaud, a pesar de sus sesenta años, es el hombre de paz para esta segunda fase de la guerra

La solución de la crisis francesa ha sido acogida con gran satisfacción en Inglaterra, especialmente al saberse quiénes eran las personalidades que formaban el Gabinete

PARIS, marzo 21. (AP).—A los sesenta y un años de edad, Paul Reynaud ha llegado a la jefatura del Gobierno francés, después de pasar por el ministerio de Hacienda, donde demostró tan altas cualidades que le conquistaron la aclamación de los partidos.

Fué con la brillante restauración de la economía francesa, en el año que precedió a la guerra, con lo que se granjeó Reynaud el respeto y la popularidad generales, rivalizando con Edouard Daladier, primer ministro, que se retiró de la cabecera del Gobierno para aceptar la cartera de ministro de Defensa en el nuevo gabinete.

Además de Daladier y Reynaud, figuran en el nuevo gobierno otros diez de los que formaban parte en el anterior; destacando Chautemps, César Campinchi y Raoul Dautry.

Los más conocidos de los nuevos ministros son, probablemente, Lucien Lampureux, Laurent Eynac, Oscar Frossard y Georges Monnet.

Lamoureux es abogado y pertenece al partido Radical Socialista de Daladier, siendo conocido por su especialización en los asuntos económicos; fué ministro de Instrucción Pública en el gabinete que formó Briand en marzo de 1936.

Laurent Eynac, nuevo ministro del Aire, ganó la Cruz de Guerra como aviador en la guerra mundial. Pertenece a la izquierda democrática.

Frossard, ministro de Información, es periodista. Fué ministro de Obras Públicas en el tercer ministerio de Daladier, renunciando el 8 de agosto de 1938. Pertenece a la Unión Republicanosocialista.

Georges Monnet, ministro del Bloqueo, se distinguió desde la guerra mundial en la reconstrucción del área de Chemin des Dames, una de las regiones más devastadas de Francia. Es socialista.

En Rumania creen que Reynaud es el hombre de la segunda fase de la guerra

BUKAREST, Rumania, marzo 21. (Havas).—La constitución del nuevo gabinete francés se ha acogido bien en Rumania. El gobierno de Reynaud es para todos el «gobierno de la segunda fase de la guerra». Por lo demás, prosigue la colaboración de Daladier y Reynaud, lo cual es a un tiempo garantía de continuidad del progreso y de continuidad de la eficiencia bélica.

Paul Reynaud, primer ministro desde hoy, es bien conocido por sus cualidades de iniciativa y de valor. Por ello se puede presumir que el próximo desarrollo de la actividad diplomática de Francia en Europa, implicará una serie de decisiones en que los riesgos serán proporcionados a la audacia. La reorganización del gabinete de París es también una respuesta a la propaganda alemana en Rumania, que se basa en el argumento de que estando Francia gobernada por los mismos hombres que al principio de las hostilidades, no hay motivos para esperar que cambie sus métodos en territorio rumano; o, en otros términos que no se debe esperar nada de ella.

En el plazo de unos días, los representantes del nazismo han anunciado el lanzamiento de una bomba diplomática, que destruirá las últimas esperanzas franco-inglesas en Rumania. Mas, ahora, la opinión nacional ha comprendido que la pública francesa está resuelta a hacer la guerra hasta el fin.

Ataca la prensa alemana al nuevo primer ministro francés

BERLIN, vía Amsterdam, marzo 21. (Havas).—La prensa alemana concede bastante atención a la crisis francesa. Parte de ella ataca con violencia a Paul Reynaud, considerándolo un «émulo de Anthony Eden, germanófobo empedernido, y vasallo plutocrático de Inglaterra». Algunos diarios, al comentar la sustitución de Daladier por Reynaud, dicen que se trata de «la de un belicoso por otro belicoso», y agregan que Reynaud quiere ser el ejecutor testamentario de Richelieu, es decir, de la voluntad de Francia de volver a imponer el tratado de Westfalia.

Satisfacción en Londres por la solución de la crisis

LONDRES, marzo 21. (Havas). La solución de la crisis ministerial francesa se ha acogido con profunda satisfacción, especialmente al saberse quiénes son las nuevas personalidades que gobernarán la nación vecina. No es exagerado decir que Paul Reynaud fué siempre uno de los estadistas más populares de Francia y que su labor en el ministerio de Hacienda se elogia aquí como ejemplo de primer orden en la organización interior de la República. La permanencia de Edouard Daladier en la cartera de Defensa Nacional también causó buen efecto, ya que la opinión pública británica hubiese lamentado que el ex primer ministro dejase un puesto en que ... papel decisivo.

El criterio general esta noche en los círculos políticos londinenses es que la crisis, lejos de debilitar al Gobierno aliado, ha tenido el doble efecto de probar que el régimen parlamentario no ha perdido su vigor en Francia, donde se ha testimoniado al mismo tiempo la firme voluntad de continuar la guerra con creciente energía.

BRUSELAS, marzo 21. (Havas). «Es un gabinete de guerra el que acaba de ser constituído en París», declara René Hislaire, director del periódico bruselense «Indépendance Belge». Describe al nuevo primer ministro en los términos siguientes:

«Cuando se trata de gobernar, es hombre a quien embaracen fórmulas estrechas o doctrinas de escuela. Desde septiembre pasado se sabía que Paul Reynaud era uno de los más ardientes partidarios de declarar al Reich la guerra total, sin vacilaciones de ninguna clase. Se sabía igualmente su repulsa a hablar ni siquiera de una paz que dejase casi intacta la estructura actual de Alemania y el régimen hitlerista».

«Por ello—termina diciendo Hislaire—el Gobierno presidido por Paul Reynaud conducirá la guerra con mayor energía, y siempre será opuesto a toda paz de transacción».

ESLOVAQUIA ARRIENDA A UNA EMPRESA ALEMANA SUS POZOS DE PETRODEO

BUDAPEST, Hungría, marzo 21. (Havas).—Informes directos de Bratislava, dicen que el Gobierno de Eslovaquia ha concedido a una empresa industria alemana el monopolio de la explotación de los pozos de petróleo de Egbea por diez años. La cuenca produce actualmente 16 mil toneladas anuales. Las estipulaciones del contrato, fijan que se ha de obtener un aumento tal en el rendimiento de los pozos, que se asegure el consumo total del país.

El 'Queen Mary' hizo ayer su salida de New York misteriosamente

Al frente de una flotilla de barcos refugiados, zarpó el gigantesco trasatlántico

NUEVA YORK, marzo 21. (Exclusivo).—Enlutado de gris oscuro y con las ventanillas veladas, sin armas y sin muebles, se despegó de su muelle en el Hudson el supertrasatlántico "Queen Mary" de 81,000 toneladas y al frente de una flotilla de barcos refugiados, inició un viaje de misterio.

El "Queen Mary" salió doce horas y veinte minutos después del "Mauretania", de 35,000 toneladas, que lo esperó fuera de Sandy Hook. Fué seguido por el "Camaria", buque inglés de 19,597 toneladas, que salió cinco horas más tarde.

Queda en el muelle el "Queen Elizabeth", cuya llegada hace un par de semanas, fué una sensación marítima en este puerto. Entre tanto el supertrasatlántico francés "Ile de France" está calentando sus calderas y se espera que también seguirá a los barcos ingleses en el misterioso viaje.

Se cree que una escolta naval esté preparando al grupo que representa un tonelaje total de 178 mil y un valor agregado de 53 millones de dólares. La escolta acompañará a esta valiosa flota a Australia, donde serán convertidos en transportes.

Hace días corrió aquí el rumor de que uno de los acorazados de bolsillo de la escuadra del almirante Raeder—probablmente el "Deutschland"—fué visto tomando combustible cerca de la Isla de Santo Thomas, en el grupo de las Vírgenes. Si dicho acorazado está en la vecindad, su presa será valiosa.

INTERESADOS LOS CANADIENSES EN UNA CONCESION CUBANA

OTTAWA, marzo 21. (AP).—Los funcionarios del Departamento de Relaciones Exteriores expresan su interés por la noticia llegada hoy desde la Habana, en que se anuncia que Cuba concederá en breve a los ciudadanos canadienses, al igual que hace con los norteamericanos, permisos especiales para residir seis meses en la Isla.

El Departamento dice que no ha recibido la notificación oficial.

CONDENADO UN CORRESPONSAL DE INS

TOKIO, marzo 22 (Viernes).—James R. Young, corresponsal del «International News Service», ha sido condenado a seis meses de prisión por propagar noticias falsas.

Después de dictada la sentencia se dejó en suspenso por el propio Juez

M.E.C.D. 2016

SUPLEMENTO DIARIO EN ROTOGRABADO

DIARIO DE LA MARINA

ACTUALIDAD NACIONAL E INTERNACIONAL

LA HABANA, Viernes, 22 de Marzo de 1940.

LA MAGDALENA A LOS PIES DE CRISTO, DETALLE DE LA CRUCIFIXION, SEGUN EL FAMOSO CUADRO DE JORDAENS, PINTADO EN 1625.

M.E.C.D. 2016

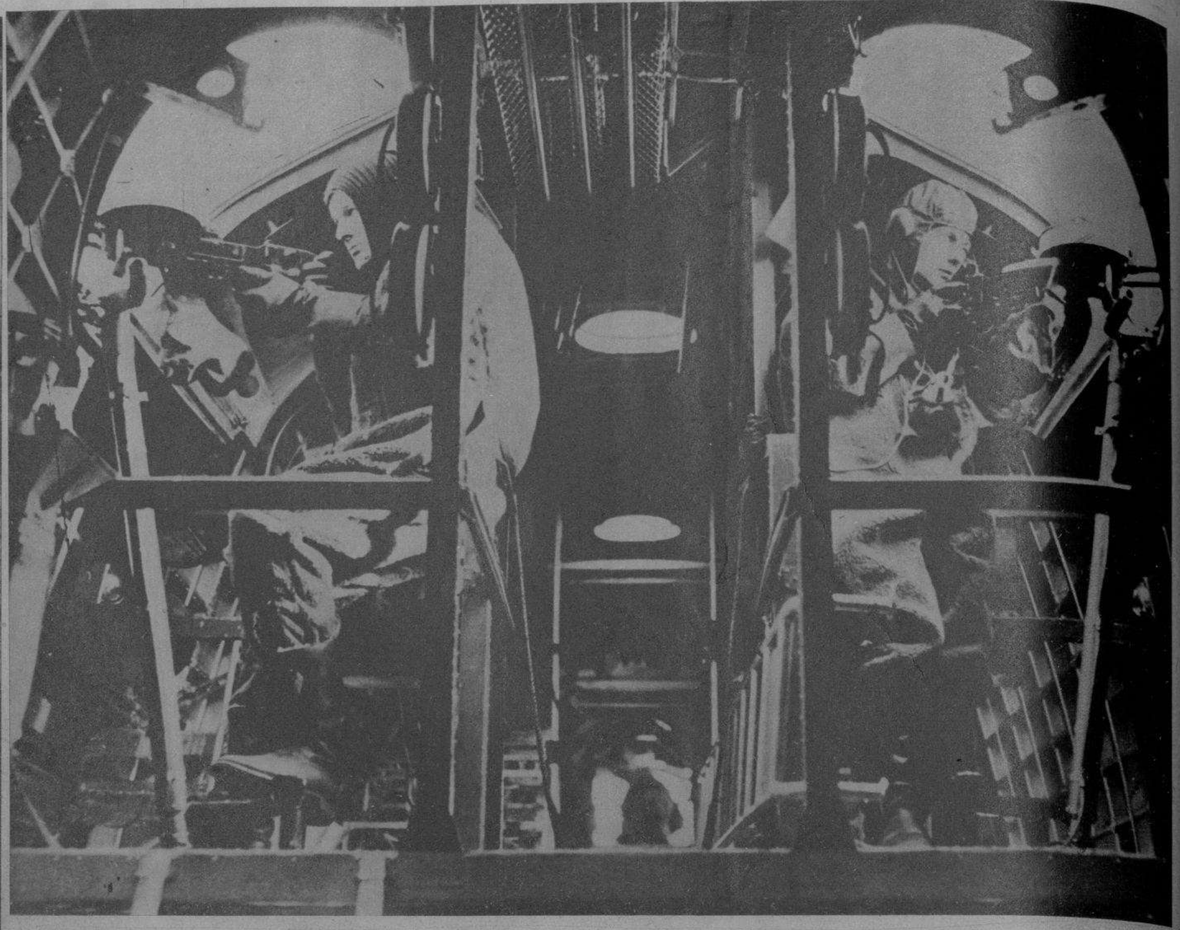

EL INTERIOR de un avión británico. Los servidores de ametralladora están alerta. El enemigo puede defenderse lanzando al aire sus «cazas». Estos aparatos tienen la misión de vigilancia para lograr una acción decisiva a sus compañeros de bombardeo. Es otra fase en las excursiones destinadas a inutilizar los puntos vulnerables del enemigo. (F W)

La Aviación en la Guerra

El ataque de los aviones británicos a la isla fortificada de Sylt nos lleva nuevamente a la actualidad de las posibilidades de esta nueva arma de combate y la enorme importancia que adquiere en las guerras modernas. A distancias que tardarían muchos días en salvar fuerzas comunes, los aviones pueden producir daños vitales en las defensas de un país. Como en los ataques de los aparatos germanos a los convoyes y a bases fortificadas inglesas, ahora los aviones de las reales fuerzas británicas reproducen las incursiones aéreas, poco comunes en la actual contienda. Este dibujo, familiar en las contiendas últimas en otras latitudes, perfila el panorma dramático de un encuentro sobre una población en el curso de un bombardeo—imagen en verdad irreal en la contienda europea, pero que puede adquirir tonos de realidad en un plazo no lejano.—(FOTO WIDE)

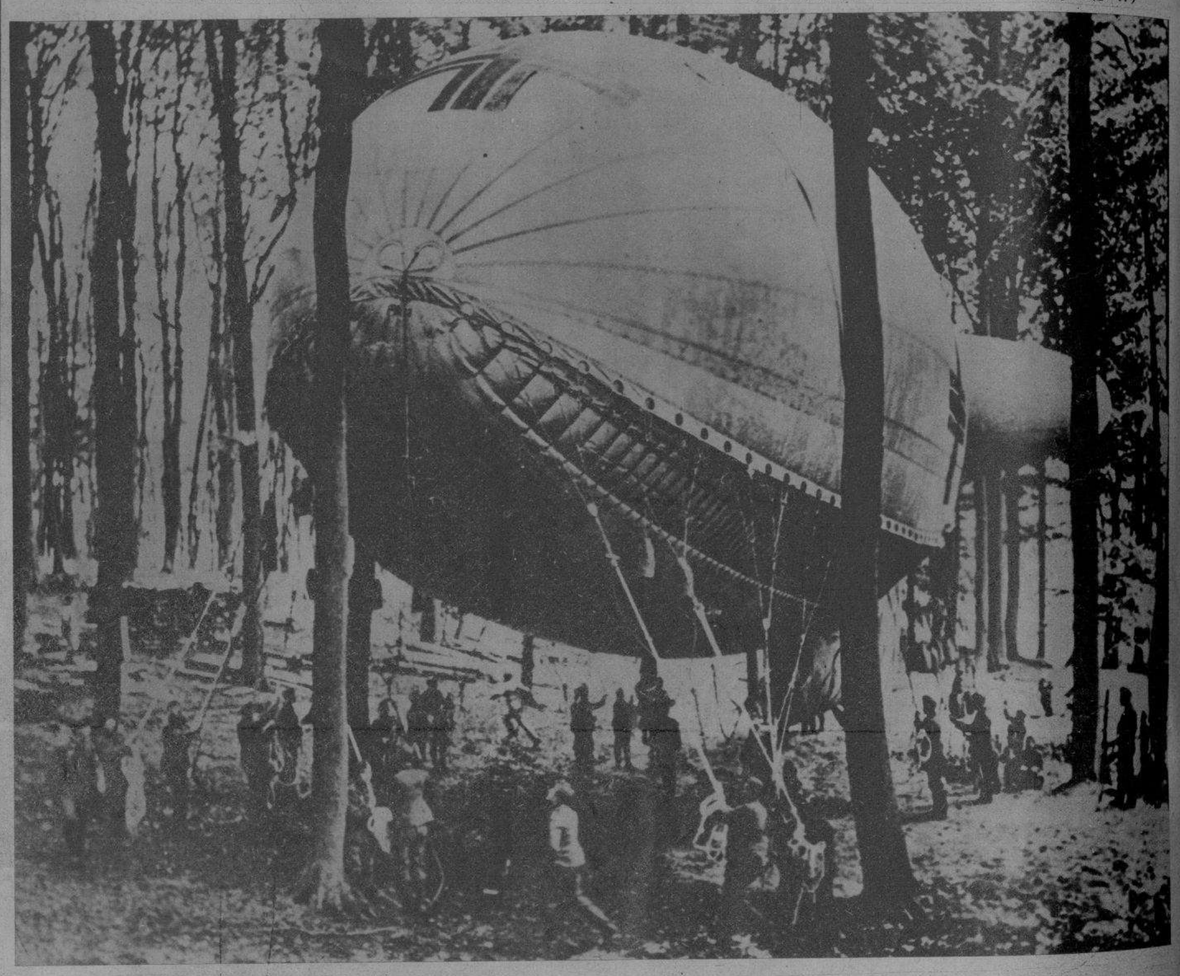

EL BALLOON alemán, ya dispuesto para elevarse a alturas desconocidas, ha sido usado repetidamente en esta guerra. Se supone que esté en un lugar no muy lejano a las líneas del frente occidental. (F. W.)

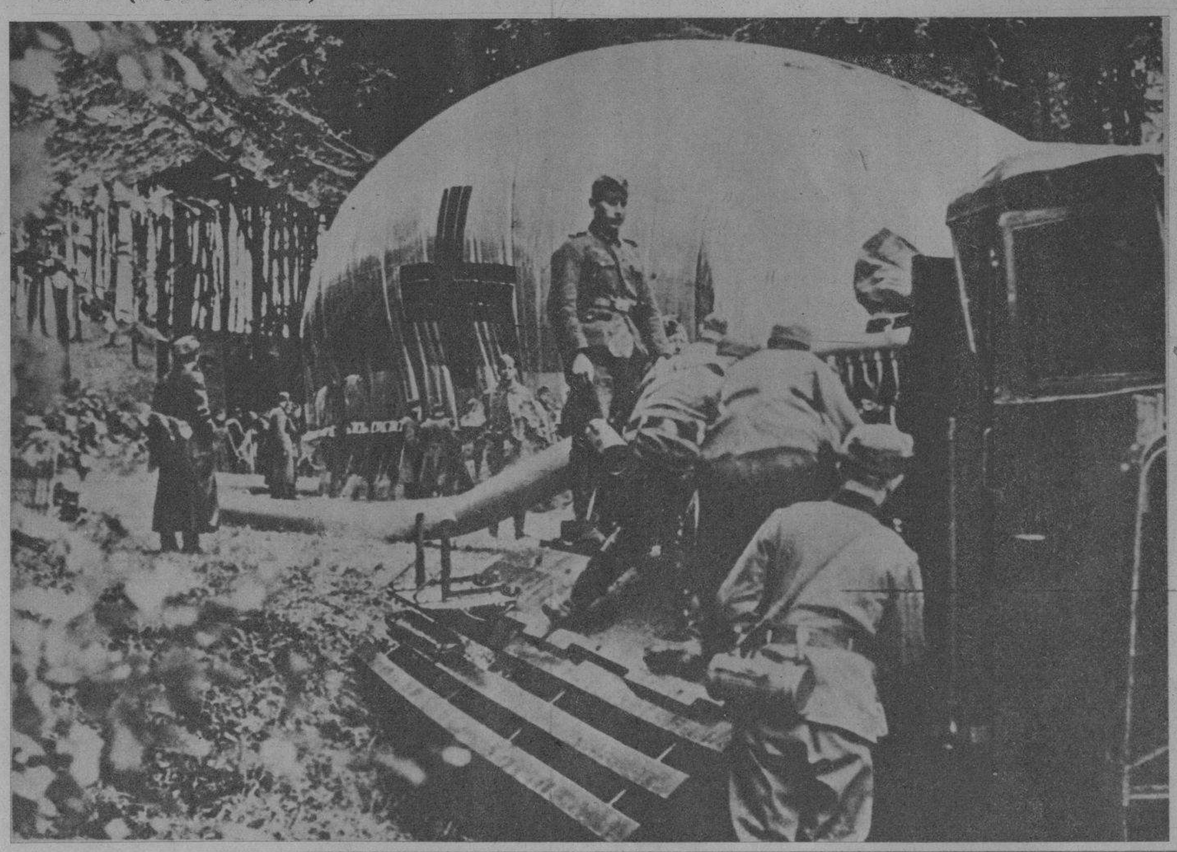

LAS ARMAS del aire son varias. Los alemanes utilizan repetidamente esta: el enorme «balloon» de observación, encargado de descubrir los «nidos» de artillería del enemigo. Aquí están tratando de hinchar uno de ellos (en un lugar no descubierto por la censura). (F. W.)

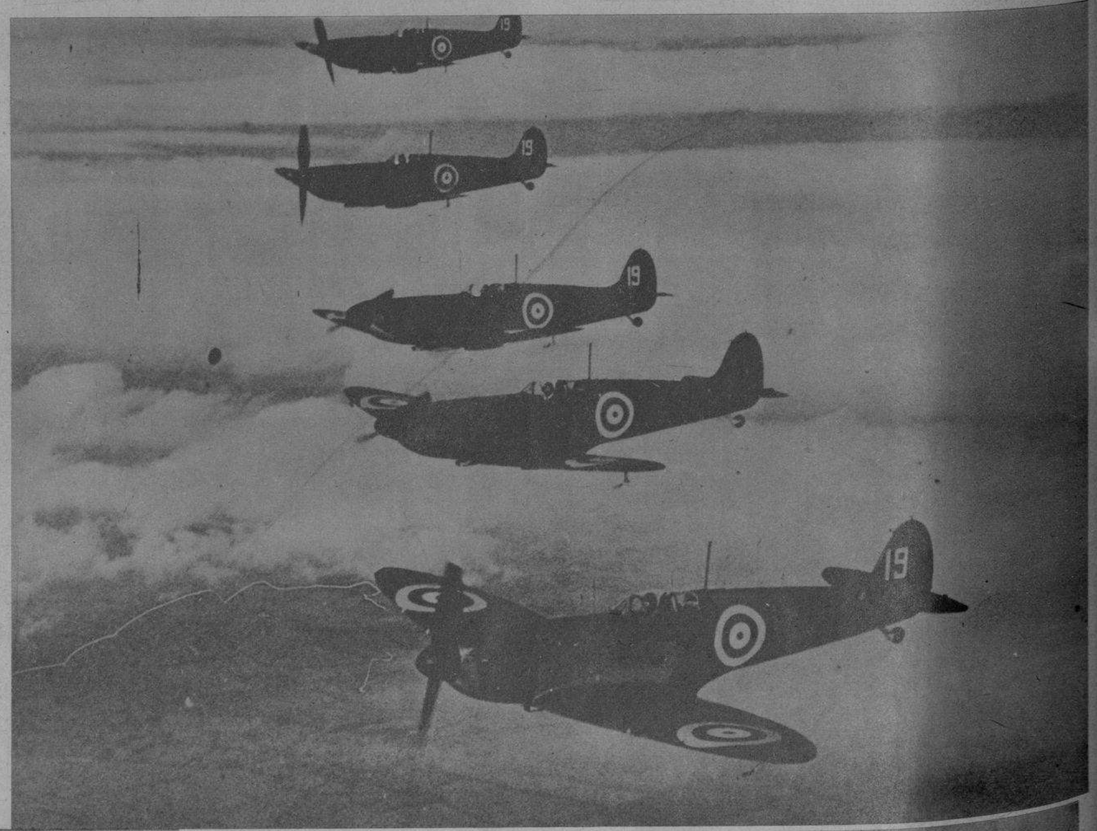

UN GRUPO de los famosos «spitfire» británicos. Tienen capacidad para velocidades que oscilan entre las 350 y 365 millas por hora, y se elevan a una altura de 11.000 pies en cuatro minutos. Han tomado parte en diversas acciones días pasados. (F. W.)

EN EL MAR DEL NORTE, estas columnas de humo esconden, en un momento preciso, objetivos insospechados, para sustraerlos a la posibilidad de un bombardeo aéreo. Es otra manera de camouflage impuesto por el temor a la aviación.

AVIADORES británicos. Como sus compañeros alemanes, son gente alegre. Ya que se juegan la vida cada momento, saben aprovechar los minutos entregados al buen humor. Uno de ellos (a la derecha) enseña a sus compañeros cómo se hace el signo de «todo bien». (Foto W.)

M.E.C.D. 2016

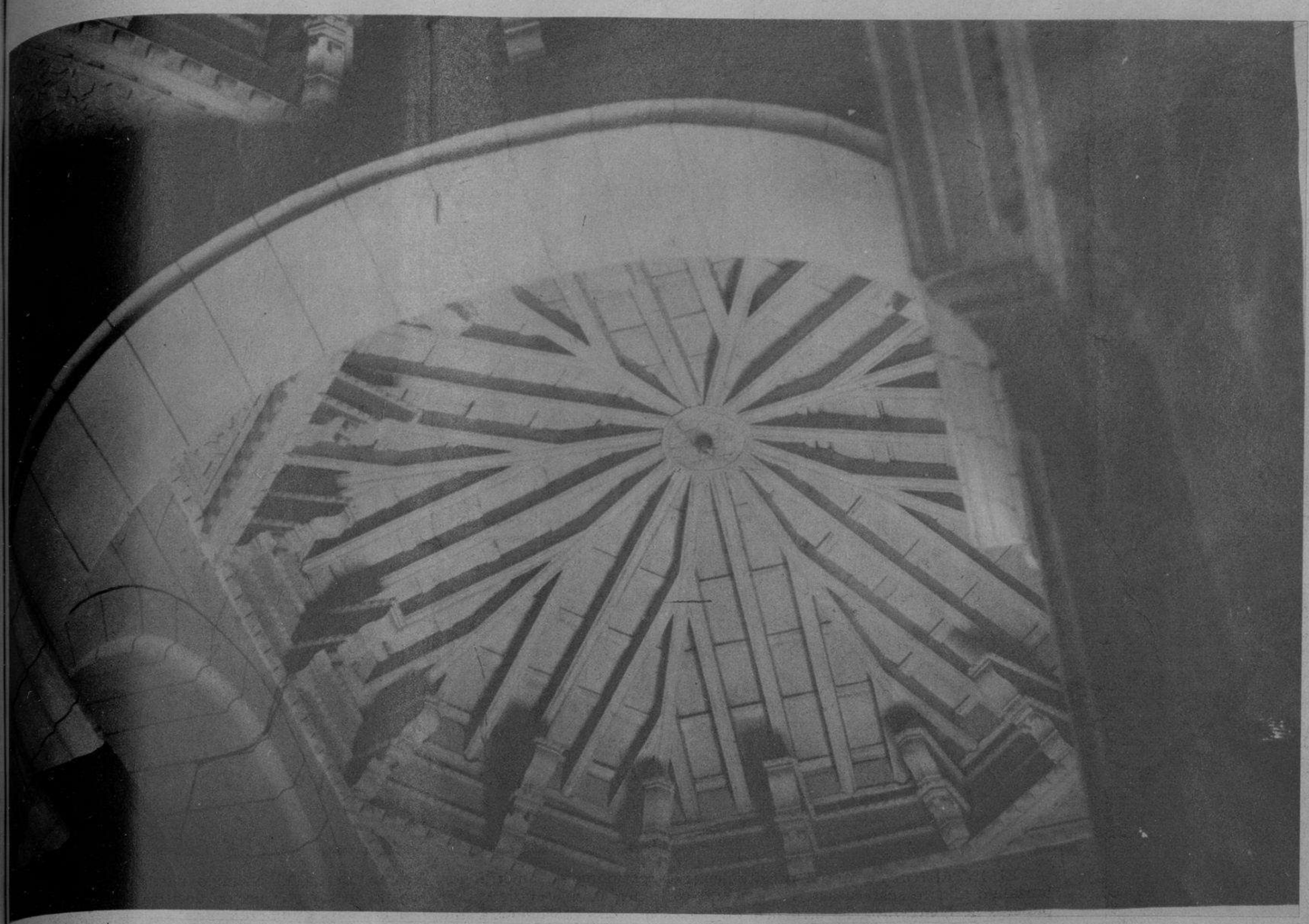

TECHOS en maderas labradas, del siglo XVIII, de la Iglesia de Santo Domingo, en la Villa de Guanabacoa, trabajo de elaboración perfecta.

MAGNIFICO altar mayor de la Iglesia de Guanabacoa, verdadera joya de estilo Churrigueresco, del siglo XVIII.

ARTE RELIGIOSO CUBANO

La Semana Santa nos impone el recogimiento y lleva el pensamiento a los objetos sagrados. Ninguna ocasión más indicada que ésta para abordar el tema de nuestro tesoro artístico-religioso, en el que abundan objetos de enorme valor, tanto intrínseco como artístico. En esta página recogemos varias fotos de los objetos más diversos del arte religioso cubano.

OTRA CUSTODIA de plata, de la Archicofradía del Santísimo de la Iglesia del Cristo, de la Habana, de principios del siglo XIX.

CUSTODIA del siglo XVII, que se conserva en la Iglesia del Espíritu Santo. Es de plata y esmeraldas.

EL AUTOR, Villegas (1835), orfebre habanero, cinceló esta Caldereta de plata fundida, de la Iglesia del Espíritu Santo de la Habana.

CUADRO del famoso pintor habanero don José Nicolás de la Escalera y Domínguez, de mediados del siglo XVIII, que se encuentra en la sacristía de la Iglesia del Angel de la Habana

HOJAS de un Tríptico en madera que fueron de la Capilla del Real Apostadero de la Habana. Se hallan en la iglesia de San José.

CUADRO que se encuentra en la sacristía del Espíritu Santo, cuyo autor es don Francisco de Paula Mendoza (1868)

ATRIL de madera y plata donado por doña Luisa Sánchez Cabello y Alegre, siendo párroco de la Iglesia del Angel, donde estaba Fray Gerónimo, su hermano, el año 1778.

ALQUITRABES y techos labrados en maderas duras del país, del año 1721, pertenecientes a la Iglesia Parroquial de Guanabacoa.

M.E.C.D. 2016

A BORDO del «Veragua», llegó ayer a La Habana, como se había anunciado, el Presidente electo de la hermana República de Costa Rica, doctor Calderón Guardia, al que acompañan, además de su distinguida esposa la señora Ivone de Calderón Guardia, el Segunlo Designado (Vice-Presidente) señor Jorge Hine y otros. Diéronles la bienvenida el Cónsul de Costa Rica, señor Valiente; el doctor Odio de Granda, el señor Palau y el señor G. del Olmo. Representantes del Hon. Sr. Presidente de la República, de la Cancillería, de la Jefatura de Policía y del Ejército, saludaron a los ilustres viajeros. En la otra foto: la señora Ivone de Calderón Guardia, fué agasajada por varios grupos de niñas de las escuelas con bellos bouquets de flores.—(Fots. DM)

ENTRE LOS ACTOS realizados ayer en honor de nuestro huésped el doctor Calderón Guardia, Presidente electo de la República de Costa Rica, figuró el de la entrega de la Orden de Finlay hecha por el doctor Presno, Presidente de nuestra Academia de Ciencias. Dos fotos precisan ese acto; una, mientras el doctor Presno le imponía la insignia de la Orden, y otra, cuando el referido doctor leía el pergamino que acompaña la preciada condecoración. En ambas fotos aparece el doctor Moyá, Secretario de Sanidad, con otros caballeros. Además; el ilustre viajero, depositando una ofrenda floral ante la estatua de Finlay.—(Fots. DM)

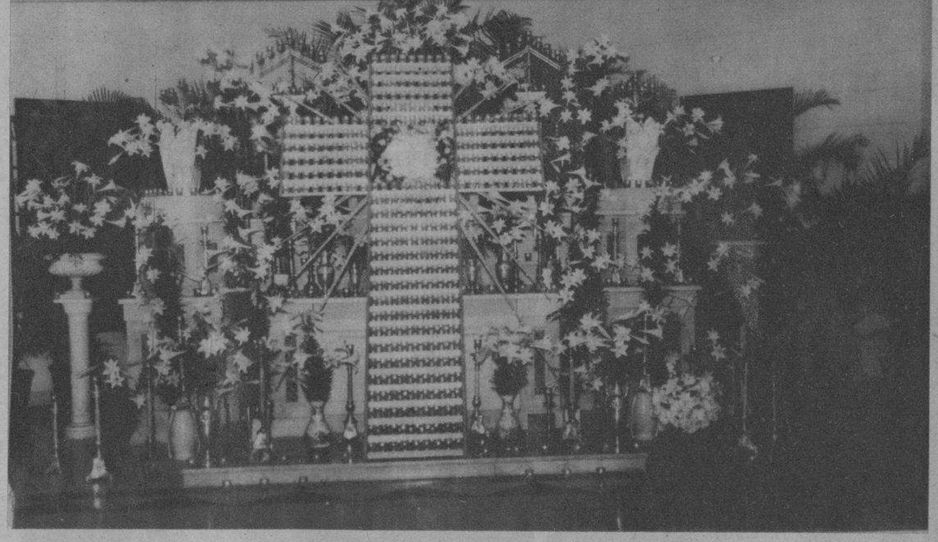

JUEVES SANTO

EL GRANDIOSO y artístico Monumento (abajo) del Jueves Santo, en la Parroquia de San Agustín (Reparto Almendares), confeccionado por la señora María García, viuda de Drain, y su hija María, consistente en una hermosísima Cruz de 360 velitas, rodeada de 350 Lirios naturales de nuestro país. En las tres fotos superiores: distintos aspectos de las iglesias de la Catedral, del Pilar y del Espíritu Sano.—(Fot. DM)

EL DOCTOR Rodolfo Pérez de los Reyes, Profesor-Agregado de Histología y Embriología de la Universidad Nacional, Director de la Biblioteca de la Escuela de Medicina y Cardiólogo del Hospital Municipal de Infancia, que embarcó para New York, designado para disfrutar de la beca de la Universidad de Cornell ,donde ampliará estudios de Embriología y de organización de bibliotecas médicas.

EN LA LEGACION de Santo Domingo en Cuba, se celebró ayer el acto de constitución de la Cámara de Comercio Dominicana de Cuba (reunida en este grupo que rodea al señor Ministro de la hermana República). La nueva entidad está integrada por distinguidos caballeros pertenecientes a diversas actividades comerciales, figurando como Presidente el señor Ramón Pérez y como Vice nuestro particular amigo M. Solís Mendieta. Otros caballeros asistieron al acto de constitución, entre ellos el señor Martínez Castells y nuestro compañero Sánchez Arcilla.—(Fot. DM)

EL PODEROSO equipo de base-ball de Cincinnati, campeones de la Liga Nacional, posó para el Rotograbado, antes de iniciarse el juego contra las Estrellas Cubanas. En la otra foto: Adolfo Luque, manager de los cubanos; Bill Mc Kechnie, manager de los Reds, y los umpires Bill Klem, Raúl Atán y Goetz, conferenciando sobre las reglas del terreno.—(Fot. DM)

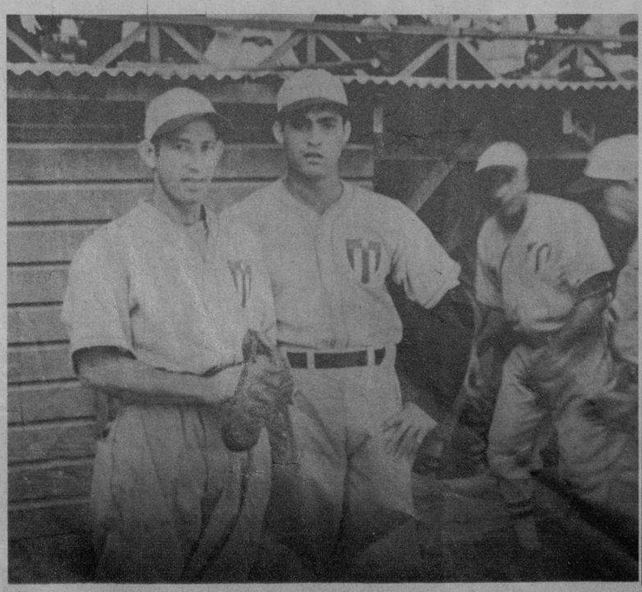

LA BATERIA cubana que inició el juego contra los Reds de Cincinnati estuvo integrada por Fermín Guerra, catcher, y Tomás de la Cruz, pitcher. En la otra foto aparece Paul Derringer, champion pitcher de la Liga Nacional, que inició el juego por los campeones de ese circuito.—(Fot. DM)

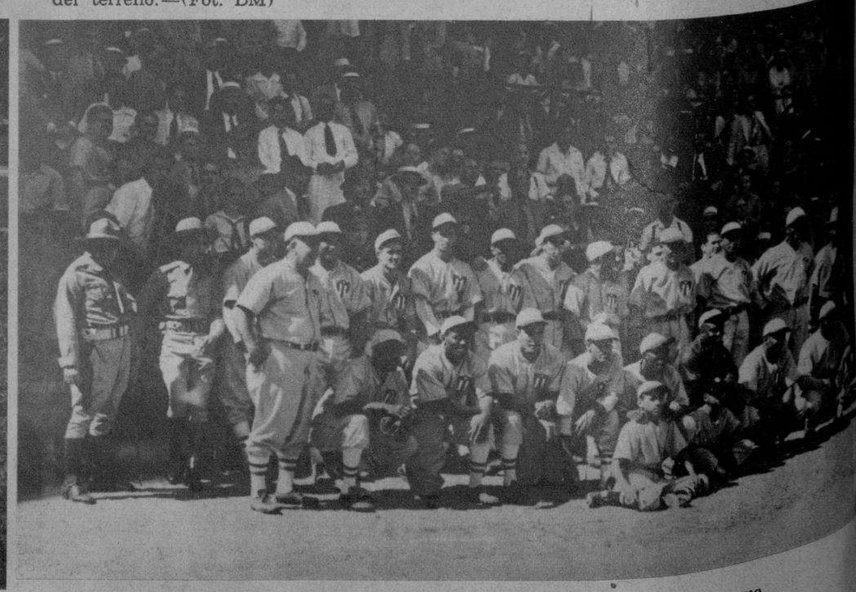

ESTE ES el conjunto de Estrellas Cubanas que, dirigido por Adolfo Luque, venció ayer al Cincinnati en su debut en La Habana, con anotación de once por siete.—(Fot. DM)

M.E.C.D. 2016