1A SECCION

SERVICIO DE ASSOCIATED PRESS. Esta queda autorizada para usar nuestro servicio de noticias de información.

Servicio exclusivo de la Agencia «Havas» y del «Herald Tribune», de New York.

DIARIO DE LA MARINA

El DIARIO DE LA MARINA es el periódico más antiguo de Cuba. Fué fundado en el año mil ochocientos treinta y dos.

Servicios especiales de España. Hilo directo con New York y recepción directa por radio de otros servicios.

1A SECCION

AÑO CVIII.—NUMERO 58 ACOGIDO A LA FRANQUICIA POSTAL

LA HABANA, VIERNES, 8 DE MARZO DE 1940.—SANTOS JUAN DE DIOS Y CIRILO

TIEMPO PARA HOY: VARIABLE

PRECIO: 5 CENTAVOS

10,044 ROTARIOS Y FAMILIARES VENDRAN PARA LA GRAN CONVENCION QUE SE EFECTUARA EN LA HABANA

VEASE PAGINA TRES

Esperan acontecimientos trascendentales en Europa por la nota de Rusia a Finlandia

WELLES HABLO CON LEBRUN Y CON DALADIER

Rodeado de policías y en un auto blindado, reiteró que no podía ofrecer informe alguno

SU ULTIMA VISITA SERA AL PREMIER BRITANICO

PARIS, marzo 7. (AP).—Sumner Welles llegó hoy a esta capital para conferenciar con el primer Ministro Daladier y tanto la Francia oficial como el emisario del Presidente Roosevelt se mostraron igualmente reservados sobre lo que sucedió en la hora y 40 minutos que Welles permaneció en el despacho del jefe de gobierno y en la entrevista que sostuvo con el Presidente de la República, Albert Lebrun.

Sin embargo, la prensa, que se encuentra bajo el control oficial, ha hecho saber claramente que Francia está decidida a aplastar el régimen nazi en Alemania antes de pensar en la paz.

El periódico «Le Temps», ridiculiza los esfuerzos de Hitler por establecer un paralelo entre la Doctrina de Monroe y el llamado «espacio vital» alemán en la Europa Central. Dice el periódico que el Fuehrer no puede engañar a nadie, pues mientras la primera, la doctrina de Monroe, defiende la independencia de los Estados pequeños, el segundo aspira a su destrucción.

Welles se dirigió al Palacio del Elíseo a las cuatro de la tarde para ver al Presidente Lebrun. Estuvo en Palacio una hora y 22 minutos, trasladándose después al ministerio de la Guerra para entrevistarse con Daladier.

La policía francesa destacó un numeroso contingente de sus fuerzas para custodiar al ilustre visitante, a quien se ofreció un automóvil brindado. En los alrededores del hotel se ha colocado una vigilancia especial.

Antes de las conferencias de hoy, Welles recibió a los representantes de la prensa—también guardado por policías durante la visita—y reiteró que no tenía ninguna declaración que hacer, como tampoco estaba facultado para adquirir compromisos en nombre de su gobierno.

Esta noche, Daladier y Welles comieron en el ministerio de Estado. El Encargado de Negocios Robert Murphy y Jay Pierrepont Moffat, jefe de la división europea del departamento de Estado, que acompaña a Welles, fueron los únicos americanos presentes. Además de Daladier, asistieron a la comida el Viceprimer ministro Camille Chautemps; el ministro de Justicia Georges Bonnetá el subsecretario de Relaciones Exteriores, Auguste de Champetier de Ribes y Robert Coulondre, exembajador en Alemania.

Mañana Welles conferenciará con Bonne, Edoaurd Herriot, presidente de la Cámara de los Diputados; Jules Jeanneney, presidente del Senado y Chautemps.

Durante los tres días que estará en París se entrevistará con los miembros del Gobierno polaco.

El domingo irá a Londres para ver al primer ministro Chamberlain y de allí volverá a Roma para sostener una segunda entrevista con Mussolini.

Cuba se adhiere a la protesta en el caso del Wakama

Quince naciones secundaron la actitud del Brasil por la violación de la neutralidad

WASHINGTON, marzo 7. (AP).—El Embajador de Panamá Jorge Boyd, reveló hoy que son quince las Repúblicas americanas que han acordado unirse al Brasil para protestar ante la Gran Bretaña por el hundimiento del mercante alemán «Wakama», suceso que se produjo en el mes de febrero, frente a la costa brasileña.

Algunas hacen constar que sí están dispuestas a la adhesión, pero, siempre, en el caso de que sea firmada por todas las Repúblicas del continente, mientras que otras se limitan a adherirse, sin más, a la protesta.

El «Wakama» fué hundido por su propia tripulación para evitar el rendirse a las fuerzas navales británicas. El Embajador del Brasil, Carlos Martins, en su comentario del hecho, dice que la acción inglesa fué: «una violación de la soberanía de todo el continente americano».

Las naciones que contestaron a la acción conjunta reclamada por el Brasil son: La Argentina, Los Estados Unidos, Colombia, Chile, Perú, Guatemala, Ecuador, Honduras, Haití, Nicaragua, Cuba, Bolivia, Uruguay, Paraguay y Santo Domingo.

Las que propusieron que la decisión fuera unánime son: Guatemala y Nicaragua.

La respuesta de Cuba dice:

«Respondiendo a la consulta que Vuestra Excelencia me hace en su aludida nota de conformidad con la solicitud del Excelentísimo señor Ministro de Relaciones Exteriores del Brasil, referente a si el gobierno de Cuba, concuerda con la conveniencia de una acción colectiva, por razón de los actos denunciados en el mensaje del señor Aranha, debo significar a Vuestra Excelencia que, efectivamente, comparte dicho parecer, y suplica en consecuencia por mi conducto a Vuestra Excelencia, que tenga a mi país por adherido a los demás a los efectos de la reiterada representación a la nación beligerante infractora. (Fdo.) **Miguel Angel Campa**, Secretario de Estado de Cuba».

PERSISTE LA GRAN BRETAÑA EN CONFISCAR EL CARBON A ITALIA

COLUMNA CUATRO

Será discutido hoy por la Constituyente el mensaje de simpatía a Finlandia

Reitera la Convención su más enérgica protesta contra todo sistema de atentado personal

Se esperará a que estén presentes los delegados comunistas para discutir la moción relativa a enviar un mensaje de admiración al pueblo finés. Sesión ordinaria esta tarde

Una sesión de recesos se puede decir que fué la de ayer en la Convención Constituyente.

Al final de ella, como único acuerdo, se aprobó una resolución reiterando la más enérgica condenación de todo procedimiento ilegal y del sistema de atentados personales, cualquiera que fuese su procedencia.

La sesión, que era de carácter ordinario, se inició a las cuatro y cuarenta y cinco minutos de la tarde, con el doctor Grau San Martín en la presidencia, pero al darse lectura a la moción del doctor Eddy Chibás, sobre el envío de un mensaje de simpatía a la República de Finlandia, aquél abandonó el estrado para que lo ocupase el doctor Martínez Sáenz.

Se plantea inmediatamente después si la sesión en que se está es ordinaria o extraordinaria. Bravo Acosta estima que habiéndose reunido en la hora y el día señalados para sesión ordinaria, ésta debe ser de ese carácter, y la Asamblea lo aprueba.

Eddy Chibás, autor de la moción sobre Finlandia, interesa a continuación que la misma, que figura en el primer lugar entre los asuntos a tratar, quedase sobre la mesa hasta que entrasen en el hemiciclo los delegados del Partido Unión Revolucionaria Comunista, que se encontraban ausentes y así se hace.

Se da lectura al acta de la sesión anterior, que es aprobada, y el doctor Carlos Prío Socarrás, a nombre del Partido Revolucionario Cubano, declara que quiere someter a la consideración de la Asamblea una moción con el propósito de que sea suscrita por todos los delegados.

Alude al atentado alevoso de que se hizo víctima al doctor Orestes Ferrara y que provocó la indignación de la Convención y pidió el esclarecimiento de los hechos ocurridos en el reparto Kohly y el castigo de los responsables, después de hacer una referencia a la función de los tribunales de justicia y a la existencia de una legislación de urgencia, como procedimiento expedito.

En esos momentos irrumpió en el hemiciclo el delegado realista José Maceo, que pidió que se reconociera el derecho de prioridad para la moción de que era autor y que se suspendiese el debate para que pudiese cambiar impresiones con los otros delegados de la Coalición.

Martínez Fraga clamó por que se cumpliese la orden del día; el doctor Martínez Sáenz, desde la presidencia, le aclara que, tratándose de una sesión ordinaria, se podía entrar a considerar, de acuerdo con el artículo 120 del reglamento, cualquier asunto; y el doctor Francisco Ichaso solicitó un receso de 20 minutos para que se pudiese presentar por escrito la moción.

El receso se dilató extraordinariamente, amenazando con no tener nunca fin. Mario Fernández Roque, el cronista parlamentario de «El Mundo», se leyó íntegramente un volumen que llevó a la sesión Enrique Serpa, y los demás cronistas parlamentarios que reportan la Convención Constituyente distrajeron el tedio intercalando entre bostezo y bostezo una anécdota o un chascarrillo.

El magna-voz puso una nota de vida en el hemiciclo con una inusitada llamada a los líderes Ramón Zaydín, Pelayo Cuervo, Prío Socarrás...

La sesión se reanudó a las siete de la noche, para acordar una prórroga, a fin de que no feneciese, y un nuevo receso, que Martínez Sáenz recalcó que esperaba que fuese de sólo diez minutos...

Pero se extendió por una hora más, al cabo de la cual se dió lectura y se aprobó rápidamente, sin debate, la moción que reproducimos textualmente a continuación:

«FRENTE A LA CONVENCION CONSTITUYENTE

Frente a la conmoción producida y estado de alarma creado en la opinión pública al respecto de los acontecimientos recientes en que perdiera la vida el señor Carlos Martí y resultara herido el joven Joaquín Ferrer, los Delegados que suscriben, líderes de sus respectivos partidos políticos, proponen que la Convención Constituyente, adopte la siguiente

RESOLUCION

1.—Que reitera la más enérgica condenación de todo procedimiento ilegal y del sistema de atentados personales, cualquiera que fuese su procedencia.

2.—Que espera de las autoridades competentes la más minuciosa investigación de los últimos hechos sangrientos, depurando las responsabilidades y aplicando la ley, en su caso, a los que resulten culpables.

3.—Que considera indispensable la más decidida cooperación entre el Gobierno, autoridades, partidos y ciudadanos para respetar el derecho a la vida y preservar y consolidar la paz pública.

Salón de Sesiones de la Convención Constituyente a 7 de marzo de 1940. (Fdo). doctor José Maceo, Carlos Prío Socarrás, Rafael Guas, doctor Antonio Martínez Fraga, Juan Marinello, Fernando del Busto, José M. Cortina, Felipe Jay, Pelayo Cuervo, Joaquín Martínez Saenz».

Y el doctor Grau San Martín levantó la reunión.

Hoy se abordará la moción sobre Finlandia

Se abordará hoy, en definitiva, la moción del doctor Eddy Chibás sobre el envío de un mensaje de simpatía a Finlandia.

Será en la sesión ordinaria que tendrá lugar a las cuatro de la tarde y para la que se ha confeccionado una orden del día en la que figura en primer término dicho asunto.

También se han incluído en la misma la moción de Cabrera disponiendo que la nueva Constitución se firme en el pueblo de Guáimaro; la de don Miguel Coyula, acerca de la forma en que debe ser redactado el preámbulo de la Carta Fundamental, en el que invoca el favor de Dios; y otras hasta el número de veinte.

Un proyecto de bases sobre el trabajo y el régimen de la propiedad

El delegado de Unión Revolucionaria-Comunista, Blas Roca, presentó ayer a la Sección de Trabajo y Régimen de la Propiedad de la Convención Constituyente un proyecto de bases constitucionales sobre trabajo y régimen de la propiedad.

Debido al espacio limitado de que disponemos nos es del todo imposible hacer referencia al mismo, que aparte de su pictoricidad en ciertos aspectos, adolece del defecto, ya esbozado en otros proyectos presentados a la consideración de las secciones, de que entra a regular las materias como si se tratara, no de la Constitución de la República sino de una legislación común.

Estalla una bomba encontrada en una isla holandesa

AMSTERDAM, marzo 7. Havas.—Hoy fué descubierta en la isla de Schiermonnikoog, en las Frisias holandesas, una bomba lanzada por un avión desconocido. Momentos después la máquina hizo explosión matando a una persona e hiriendo gravemente a otras dos. Varios residentes de la isla, entre los cuales estaba el que encontró la bomba, decidieron desmontarla con nssu propios medios, sin esperar la llegada de los técnicos. Su imprudente iniciativa causó la explosión.

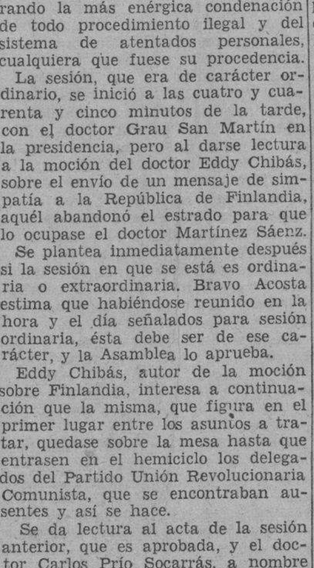

Don Manuel de Jesús Troncoso y de la Concha, Vicepresidente de Santo Domingo, que por fallecimiento del doctor Peynado pasa a ocupar la Primera Magistratura de esa República.

Aviones extranjeros vuelan con frecuencia sobre Noruega.

HELSINKI, marzo 7. (Havas).—Informes de Oslo dicen que en los últimos días han sido avistados, frecuentemente, aviones de nacionalidad extranjera volando sobre territorio noruego. Las autoridades militares han dado orden de abrir fuego contra todo aparato que sea visto.

MOSCU, marzo 8. (Viernes) (AP.)—El alto mando soviético anunció esta madrugada que sus tropas se han apoderado de la ciudad de Nautsi, en la frontera con Noruega, en el norte de Finlandia, pero no hace mención de la lucha en la Línea Mannerheim.

El informe ruso indica que el ejército rojo ha aislado el corredor ártico oriental de Finlandia, que se extiende entre Noruega y Rusia, desde Nautsi al océano ártico, hallándose ahora los soviéticos en posesión de todo el distrito de Petsamo.

El texto del comunicado ruso correspondiente al día de ayer 7, dice:

«No ha ocurrido novedad en el frente.

En la dirección Norte, las tropas soviéticas ocuparon la ciudad de Nautsi, a 153 kilómetros al sur de Petsamo.

«Al oeste de la ciudad de Pitkaranta, en la parte norte del lago Ladoga, las tropas soviéticas ocuparon las islas de Maksimansaari, Petsjasaari, Pajmionsaari y Honkasaari.

«Nuestra aviación actuó contra las tropas enemigas. Derribamos quince aviones finlandeses».

UNA MISION ESPAÑOLA EN NAPOLES

NAPOLES, marzo 7. (AP).—Procedente de Roma, ha llegado a esta ciudad, una misión naval española que preside el capitán Antonio Cardona y de la que forman parte José Crespo y Pablo Juantes.

Expone Londres en su nota réplica a Roma que lamenta no poder hacer excepciones en cuanto al bloqueo

Mientras algunos círculos estiman que se llegará a un acuerdo, evitándose complicaciones, en otros hay el temor de que el caso provoque un conflicto

LONDRES, marzo 7. (AP).—La Gran Bretaña, según se anunció esta noche, está redactando una nota «cortés, pero firme», en la que rechaza la protesta de Italia por la confiscación del carbón alemán en los buques italianos.

El tenor de la respuesta británica se conoció en los momentos en que en la estación de contrabando de Downs, se realizaba la descarga de ocho carboneros italianos. Otros seis, esperan la resolución de las autoridades británicas.

En la nota, que le será entregada a Roma dentro de tres o cuatro días, la Gran Bretaña dirá a Italia que no puede hacer ninguna excepción en favor de ella, con referencia al bloqueo de las exportaciones alemanas.

Créese en Londres que «la guerra del carbón» pasará, sin que se llegue a un grado peligroso en la tirantez de las relaciones existentes entre los dos países.

Ordenan a los cuatro vapores italos aún en Rotterdam que sigan tomando carbón y zarpen

AMSTERDAM, Holanda, marzo 7. (Havas).—Los cuatro vapores italianos que se encuentran todavía en el puerto de Rotterdam han recibido orden de continuar cargando carbón. Según los informes de las autoridades portuarias, son: el «Amsterdam», de 8,673 toneladas; el «Gianfranch», de 8,180; el «Nita», de 6,813, y el «Tina Primo», de 4,863. Tan pronto como terminen de llenar sus bodegas, zarparán en dirección a los Downs, en la costa británica.

Aunque hasta ahora todos los buques italos han sido conducidos a la estación de control del contrabando, en los círculos marítimos hay optimismo, creyéndose que al fin la flota carbonera quedará en libertad para seguir viaje a los puertos de destino, ya que hay muchas y numerosas razones para que ocurra así.

Seguía anoche la flota carbonera italiana en Deal, Inglaterra

LONDRES, marzo 7. (Havas).—Los buques carboneros italianos continuaban esta noche en Deal. Varios de ellos se encuentran tan cerca uno de otro, que sus tripulantes pueden hablar, de borda a borda. Los funcionarios del control del contrabando estaban examinando hoy los cargamentos de los últimos buques traídos, esperándose que dispongan la confiscación de varios de ellos. Otros buques que zarparon el miércoles de Rotterdam son esperados el viernes a primera hora. Los tripulantes soportan la detención forzada, de buen humor, y muchos de ellos se dedican a la pesca en los ratos de ocio.

La presencia de los vapores extranjeros interesa siempre vivamente a la población. Continuamente centenares de personas están en la orilla, observando a estos buques, eje de tan resonante polémica internacional.

Creen en Alemania que las relaciones anglo-italianas van a empeorar

BERLIN, marzo 7. (Havas).—«Si los vapores carboneros italianos no son puestos en libertad, habrá que esperar medidas de represalia por parte del Gobierno de Roma», escribe hoy el periódico «Reinische Westfalische Zeitung». Al mismo tiempo, otro diario de la región renana, el «Mittag», de Dusseldorf, dice que «la forma en que la cuestión sea resuelta, importa poco. Lo importante es que Italia no baile al son que toquen en Londres».

Toda la Prensa alemana, en conjunto, excita a Italia para que se muestre firme ante el Gobierno británico y no oculta la impresión de que las relaciones anglo-italianas empeorarán. Un diario, el «Rote Erde», afirma que «desde ahora las relaciones entre las dos naciones se harán glaciales.

Enérgica medida del Presidente de la Argentina

«Es necesaria para terminar con un estado de violencia que iba en aumento», declara

BUENOS AIRES, marzo 7. (AP).—Hoy la policía ha tenido que recurrir a bombas lacrimógenas de gases para dispersar a centenares de ciudadanos congregados en los alrededores del Capitolio provincial, en La Plata, con motivo de que el presidente Ortiz ordenase que un interventor federal sea quien administre los asuntos de la provincia de Buenos Aires, la más importante de la Argentina por su riqueza y por su población.

Ortiz tomó tan drástica determinación, no obstante las fulminantes amenazas de revolución armada y sin que le arredrara la dimisión de dos, por lo menos, de los miembros de su gabinete.

Reemplazó al gobernador Manuel Fresco, por tanto, el general Luis A. Casinelli, designado interventor provincial.

Este decreto presidencial estableciendo la intervención es la secuela que trajeron las elecciones provinciales celebradas el 25 de febrero, produciendo más de 700 quejas por fraudes, la mayoría de ellas formuladas por el partido radical (Liberal) contra el nacional democrático (Conservador), entonces en el poder en la provincia.

Ernesto Boatti, presidente del partido radical, publicó un manifiesto por el cual recomienda a los afiliados que conserven la calma y eviten reuniones en las calles.

Cuando se dictó el decreto todavía se estaba realizando el escrutinio de las elecciones. Los dos ministros, ambos conservadores, que dimitieron, negándose a firmar el decreto, son el de Agricultura, José Padilla, y el de Obras Públicas, Manuel Alvarado.

Aunque el nombrado para interventor provisional es un general del Ejército, se dice que para el cargo será destinado un civil.

LA CAMARA de Representantes aprobó esta madrugada la Ley Electoral, con enmiendas.—

(Véase información en la página DOS)

DE DIPLOMATICO A DIPLOMATICO

El Sub-Secretario de Estado Sumner Welles (a la izquierda) al ser recibido por el Ministro de Relaciones Exteriores del Reich Joachim Von Ribbentrop a su llegada a la capital alemana. Mr. Welles conferenció con el canciller Hitler y otros funcionarios germanos y continuó luego su viaje de inspección por Francia y Gran Bretaña. El Sub-Secretario norteamericano se entrevistó también con los dirigentes italianos. Esta foto pasó por la censura alemana y fué radiada desde Berlín hasta New York y enviada por avión a DIARIO DE LA MARINA.

Llegaron el capitán y tripulantes de un vapor finlandés torpedeado a Nueva York

NUEVA YORK, marzo 7. (AP).—El capitán y la tripulación del mercante finlandés «Wilja», hundido por un torpedo llegaron hoy a bordo del «New Amsterdam», de la Holland American Line.

El buque finlandés fué torpedeado el 17 de febrero a 90 millas de la costa inglesa. Por el vapor «Maasdam» se recogió al capitán Martin Bjorkroth y a los 26 noruegos, daneses y suecos que componían la tripulación.

Se les llevó a la Habana, en cuyo puerto fueron trasbordados al «New Amsterdam».

Gastos de guerra e ingresos 'per capita' de los beligerantes

Alemania está dispuesta a no hacer empréstitos para seguir la campaña

BERLIN, marzo 7. (Transocean).—Según los informes recogidos por la Transocean en los círculos competentes, carecen de fundamento los rumores según los cuales el Gobierno del Reich emitiría un empréstito de guerra, pues los gastos de ésta se sufragarían, en primer término, mediante impuestos.

Con este motivo el diario «Deutschs Allgemeine Zeitung» publica un editorial haciendo constar que el pueblo alemán financiará la guerra con su trabajo cotidiano, contribuyendo a sufragar los gastos. El diario examina luego la situación financiera de los tres países beligerantes y hace resaltar que las deudas contraídas por Alemania son mucho más reducidas que aquellas de Inglaterra y Francia. A fines de marzo del año pasado—continúa—correspondía a cada alemán una deuda de cuatrocientos cuarenta marcos; a cada francés una deuda de 1,444, y a cada inglés una deuda de 2,419 marcos, siendo el ingreso respectivo de cada habitante de los tres países beligerantes 1,100 marcos en Alemania, 919 marcos en Francia y 1,762 marcos en Inglaterra. Al mismo tiempo el diario arriba mencionado hace saber que el ministro de Hacienda tiene actualmente en estudio un proyecto de nuevos impuestos.

ACEPTE O NO LA REPUBLICA INVADIDA, EL CONFLICTO SE EXTENDERA HACIA EL NORTE

Asegúrase que las exigencias soviéticas son de mayor importancia que las hechas días antes de atacar a la población de Finlandia y no creen que ésta acepte

LOS ROJOS EN TANTO HAN CONTINUADO SU ATAQUE INFRUCTUOSO, SUFRIENDO GRANDES PERDIDAS

HELSINKI, marzo 7. (AP.)—Informó esta noche el Gobierno finlandés que tiene noticias de que la Rusia soviética se propone ofrecer ciertas proposiciones de paz; pero indica que, por el momento, ignora los detalles. En centros bien enterados se confirma el rumor, pues aseguran que las proposiciones soviéticas se recibieron ya.

Agrégase que dichas proposiciones de paz tienen carácter de ultimátum, con no otra alternativa que la de nuevos e intensificados ataques, en el caso de que Finlandia se niegue a aceptar las demandas rusas.

No obstante la negativa oficial a admitir que conoce los detalles de las proposiciones, se tiene entendido que de ningún modo son ignoradas de los miembros del Gobierno.

Se supone que si las demandas soviéticas excedieran en rigor a las que precedieron a la invasión de Finlandia, no existe probabilidad de que puedan ser aceptadas.

Considérase muy significativo el hecho de que Rusia pretenda ahora discutir condiciones con el Gobierno de Helsinki, pues hasta la fecha el Kremlin se había negado a negociar con éste, que es el constituído, declarando que únicamente lo haría con el «gobierno del pueblo» que estableció su sede en el borde meridional del territorio finlandés.

Operada la esposa del expresidente del Perú.

ROCHESTER, Minn., marzo 7. AP. La esposa del mariscal Oscar Benavides, expresidente del Perú y su actual embajador en España, ha sido operada esta tarde. Los médicos de la Clínica Mayo dicen que es satisfactorio el resultado de la intervención quirúrgica.

Son inminentes acontecimientos de transcendencia en Finlandia

ROMA, marzo 7. (Havas).—Los informes procedentes de las diferentes capitales nórdicas hacen esperar esta noche la probabilidad de acontecimientos decisivos en Finlandia, dentro de breve plazo, bien porque el Gobierno de Helsinki se resigne a aceptar las condiciones de paz de Moscú, bien porque los aliados se decidan a acudir en auxilio de los finlandeses, interviniendo militarmente en el conflicto finés-soviético. En los círculos mejor informados se cree relieve los esfuerzos que hace el Reich para conseguir que Finlandia pacte con la URSS. Alemania nada tiene que ganar, dícese, al extenderse la guerra a los Estados escandinavos.

«El Popolo d-ItIalia», de Milán, coloca hoy a Italia entre las naciones cuya diplomacia trabaja por el restablecimiento de la paz entre Rusia y Finlandia. Según el mismo diario (propiedad del Primer Ministro Mussolini) el asunto de la paz ha sido ya estudiado por el Gabinete de Helsinki y por los jefes militares fineses, entre éstos el mariscal Mannerheim, siendo unánime la inclinación a aceptarla, siempre que sea «honorable».

En lo que concierne a las operaciones militares, el mismo órgano opina que aunque las tropas soviéticas no han podido alcanzar todavía un resultado decisivo en el istmo de Karelia, la resistencia finlandesa, aun cuando hasta ahora permanece intacta, no podrá mantenerse eternamente, debido a la escasez de reservas de soldados.

Ha sido horrible la matanza de soldados rojos sobre los hielos del Golfo Viipuri.

ESTOKOLMO, marzo 7. (Havas). Los periódicos vespertinos de esta capital publican hoy descripciones patéticas de los últimos combates librados sobre la superficie congelada del golfo de Viipuri. El mando ruso lanzó al asalto contra las posiciones finlandesas, masas de infantería más compactas que nunca. En algunos momentos parecía que era un muro viviente lo que avanza hacia los lejanos objetivos de la costa. Los soldados finlandeses comparaban este avanzar así de sus edversarios como el de «una invasión de monstruos».

«Son demasiado numerosos—decía un oficial al corresponsal del diario sueco «Aftonbladet». Estamos fatigados de matar a tantos...»

Sobre el hielo del golfo de Viipuri, entre las islas y los accesos de la costa, todo el campo de batalla está literalmente cubierto de cadáveres que, debido a la baja temperatura, se conservan muchos días sin corromperse, cual si estuvieran en un inmenso refrigerador.

Otro corresponsal sueco comunica que no es menos terrible e impresionante el espectáculo que ofrece el frente de la Karelia. Los amontonamientos de soldados rojos muertos alcanzan, en algunos puntos, dos metros de altura. Los bosques están todos bordeados de cadáveres. Aparte de que las tropas invasoras no entierran a sus camaradas caídos, son tantos, por otro lado, que la labor de hacerlo exigiría demasiado tiempo para poderla realizar en plena campaña, bajo el constante fuego enemigo. Igualmente se ha comprobado que los soviéticos no recogen ni se llevan a sus heridos, pereciendo infinidad de éstos, por falta de auxilios, en el mismo sitio en que caen, excepto en los casos en que pueden recogerlos los camilleros fineses.

Fracasa el esfuerzo soviético para meter una cuña en el frente finlandés de Viipuri

HELSINKI, Finlandia, marzo 7. (Por Ives Duguerny, corresponsal de la Agencia Havas).—Esta noche se podía afirmar que la intentona soviética para meter una cuña en el frente finlandés de Viipuri, ha fracasado. Al mismo tiempo se observa que los mejores esfuerzos de los rusos se orientan ahora hasta la costa occidental del golfo. Tras una pausa que permitió al mando rojo la reorganización de sus grupos de ataque, la presión sobre las posiciones finesas ha recomenzado. Las operaciones sobre el hielo fueron bien preparadas, desde el punto de vista técnico y realizadas hábilmente. Los jefes soviéticos las apoyaron con todos los recursos materiales a su disposición, sacrificando al mismo tiempo un número tal de hombres que pareció que los comandos de las divisiones no tenían la menor confianza en sus soldados. Consecuencia de esto fué el descalabro sufrido. En la mayoría de los puntos, los rusos que pudieron aproximarse a la costa no lograron resistir los contraataques finlandeses y hubieron de replegarse.

Se observó que en los últimos asaltos los rojos no emplearon en gran escala los trineos llenos de infantería y remolcados por tanques. Solamente en la jornada del miércoles, los invasores perdieron treinta tanques, principalmente debido al hecho de que la costra de hielo que cubre el Golfo de Finlandia cedió bajo el peso de las máquinas, en algunos lugares, y en otros fué rota oportunamente por el fuego sistemático de las baterías o las bombas de la aviación finesa.

Por otra parte cada vez es más difícil asegurar las comunicaciones entre las fuerzas rojas lanzadas al ataque y sus bases de abastecimiento. Es sobre todo dificilísimo manejar los tanques sobre los hielos, contribuyendo esto a que el avance sea muy penoso. Contrariamente, sin tanques es imposible terminar con éxito las operaciones, bajo el fuego mortífero de los finlandeses.

Al nordeste del lago Ladoga las tropas rusas persisten en sus asaltos para impedir que el Estado Mayor finés pueda tomar de ese sector tropas y enviarlas en auxilio de Viipuri. En la jornada de hoy (jueves), los invasores se anotaron varios triunfos secundarios, entre ellos el de la ocupación de varias islas del archipiélago de Pitkaranta.

Falleció ayer el Presidente de Santo Domingo

Antes de morir delegó sus funciones al Vicepresidente Manuel de Jesús Troncoso

Jacinto B. Peynado

CIUDAD TRUJILLO, marzo 7. AP. Ha fallecido el Presidente de la República, don Jacinto Bienvenido Peynado, a quien le fué amputada una pierna el domingo por presentar una infección local.

Recientemente, el señor Peynado, por causa de su delicado estado de salud, delegó sus facultades presidenciales en el Vicepresidente de la República, doctor Manuel de Jesús Troncoso de la Concha, el que pasa ahora o ocupar con carácter definitivo la primera magistratura de la nación.

Peynado fué elegido en Mayo de 1938 y tomó posesión en el mes de agosto siguiente, sucediendo al general Rafael L. Trujillo. Tenía Peynado 62 años de edad.

Antes de ocupar la Presidencia, se había distinguido como abogado, y fué profesor de la Facultad de Derecho de la Universidad de Santo Domingo. Más tarde, desempeñó la Secretaría de Justicia durante la presidencia del difunto Ramón Baer y la Secretaría del Interior y de Policía, bajo el régimen de Juan Isidro Jiménez.

Se han decretado nueve días de duelo nacional y se rendirán al cadáver—que será sepultado en la Catedral—los máximos honores militares.

Peynado nació en esta capital el 15 de febrero de 1878 y se graduó de abogado en 1899. Desempeñaba la Cátedra de Derecho Civil desde 1912. Hizo un viaje a España en 1936 con su familia y regresó a causa de la revolución, que le sorprendió en Barcelona.

Fué elegido presidente en mayo de 1938 con el apoyo del generalísimo Trujillo y tomó posesión el 16 de agosto del mismo año.

Contrajo matrimonio en 1900 con la distinguida dama Mercedes Solar, y deja seis hijas y dos hijos, uno de los cuales es José B. Peynado, subsecretario de la Presidencia.

Poseía gran afición a la música.

M.E.C.D. 2016

LA COMISION DE INTELIGENCIA OPOSICIONISTA CONOCERA UN PLAN DEL DR. GRAU PARA ACOPLAMIENTOS

NOTAS POLITICAS

La quádruple coalición oposicionista

El rumor de que se había llegado a la realización de un pacto político entre la alta dirección del Partido Demócrata Republicano, cuyo jefe es el general Menocal, y los núcleos que siguen al coronel Batista, originó, como, es sabido, fuerte agitación en nuestro mundo político y en las esferas que le son afines.

La tarde del miércoles, apenas comenzó a circular insistentemente la versión de que tal convenio político se daba por realizado, los centros de posible información se vieron abrumados por la constante interrogación sobre el particular. La casa del general Menocal recibió centenares de llamadas—muchas de ellas procedentes del interior de la República—inquiriendo sobre la veracidad de la noticia escuchada por el conducto radiofónico. A todos se informó que carecía de fundamento la versión propalada.

No se había llegado a la realización de ese concierto político, por el contrario estaba vigente la negociación con los otros tres partidos de oposición Auténtico, Republicano, y ABC.

En horas de la noche, ese mismo día, el doctor Grau San Martín sostuvo larga conferencia con el general Menocal, en la residencia del héroe de Victoria de las Tunas—según informamos oportunamente.

Los integrantes de la Comisión de Inteligencia para estudiar un plan que permita la formación de un bloque electoral de los cuatro partidos mencionados, manifestaron ayer su optimismo por lo avanzado de esos trabajos.

Más bien es criterio entre ellos que faltan detalles de distribución y proporción de partido para aquellas principales posiciones que deben ser acopladas en una coalición política de esta magnitud.

Hoy se reúne la Comisión de Inteligencia

Esta tarde, o más bien esta noche, se reunirán los doce miembros que integran la Comisión de Inteligencia oposicionista.

Conocerán —según informe— un plan propuesto a las representaciones de los otros tres partido, por la suprema dirección del Revolucionario Cubano (Auténtico).

Una conferencia celebrada anoche, entre el doctor Grau y el doctor Compte— uno de los comisionados por el partido Demócrata Republicano— fué para tratar del difícil ajuste de posiciones.

El plan general, repetimos, será conocido hoy en la junta de comisionados aludida.

Dándose por aceptada la candidatura presidencial Auténtica, quedan a distribuir, según las condiciones de la coalición quádruple, dos senadurías en cada provincia para el Demócrata Republicano, más la vicepresidencia de la República. Otros afirman que está garantizada en esa negociación la Alcaldía de la Habana y dos o tres gobiernos provinciales. Todo esto se refiere a los afiliados que serán postulados para esos cargos.

Si de parte del doctor Grau se ha admitido determinado número de posiciones para el Demócrata Republicano, su gestión ahora está dirigida a allanar las dificultades que surgen de las aspiraciones de los otros dos partidos de la quádruple coalición: Acción Republicana que pide en esas discusiones cinco senadurías, el gobierno provincial de Oriente y la alcaldía de la Habana; y el ABC que pide, con seis senaturías, la alcaldía de la Habana.

Es fácil suponer las dificultades de una negociación de este género cuando entre tan corto número de posiciones ha de asentarse la distribución de cargos para varios partidos coligados.

Reunión de auténticos

Los integrantes de la Asociación de Presidentes de términos de la provincia de la Habana del Partido Revolucionario Cubano (Auténtico) se reunirá esta tarde, a las dos, en el apartamento No. 224 de la Manzana de Gómez.

Se acordará respaldar al doctor Ramón Grau San Martín en todas las determinaciones que con relación a las candidaturas provinciales crea conveniente.

Acto cenedista

Ofreció un almuerzo en un restaurant de esta capital el señor Humberto Echevarría, candidato a concejal por el Partido Conjunto Nacional Democrático.

Estuvieron presentes diversos elementos del Partido en el barrio de San Lázaro, entre ellos, Manuel Suárez, Lino Hernández, Cheo Serrano, Raúl Echeverría, Rogelio del Cueto, Margarita Suárez, Luis F. Companioni y otros.

Política pinareña

Algunos de los candidatos que figurarán en la boleta del Partido Demócrata Republicano en la provincia de Pinar del Río, según reporte que nos hace el señor José Iglesias, serán: Marcelino Suárez de la Portilla, Virgilio Cuervo Castillo, Enrique Gils Rodríguez, Pedro Díaz Venero, Emilio Puentes Leal, Armando Camacho, Amado Romero Rojas y Santiago Hernández Corrales.

La candidatura se completará con los nombres de otras personas militantes en los Partidos ABC, AR y RC (Auténtico).

Tomó acuerdos el Ejecutivo Nacional Cenedista

Con nutrido quórum se reunió en la tarde de ayer el Ejecutivo Nacional del Partido Conjunto Nacional Democrático, en su Círculo del Paseo de Martí 206, altos, esquina a Colón.

Presidió la junta el señor Ramón del Collado. En las secretarías se encontraban los doctores Alonso Pujol y Jacomino.

Abierta la sesión se acordó ratificar en todas sus partes el pronunciamiento público hecho por la Coalición Socialista Democrática condenatorio de los actos de terrorismo acaecidos últimamente en esta capital, invitando a los demás partidos políticos a que hagan igual pronunciamiento.

Igualmente se acordó autorizar a los Delegados a la Asamblea Constituyente para que transijan de acuerdo con lo dispuesto en la Disposición transitoria para viabilizar la formación de la Constituyente.

Se recomendó la necesidad de formar un Directorio Nacional, integrado por miembros de los distintos partidos que integran la Coalición Socialista Democrática, para que con plenos poderes lleve a cabo la campaña política para las próximas elecciones nacionales. A esos efectos el presidente del CND actuará cerca de los presidentes de los demás partidos coalicionistas y del candidato presidencial.

Quedó determinado en la misma forma solicitar del coronel Batista una audiencia para que el pleno del partido discuta y considere con el mismo, las distintas cuestiones políticas de carácter nacional.

En lo que se refiere a la vacante senatorial de las Villas, se acordó que los congresistas del partido no apoyen otra línea que no sea la de cubrir ese cargo por elección popular.

Suspendido el mitin coalicionista de Güines

El mitin de la Coalición Socialista Democrática anunciado para el próximo domingo, en la villa de Güines, ha sido suspendido por la comisión organizadora.

Así nos lo informa el señor Manuel García, secretario de propaganda del comité pro Plataforma Nacional de la Coalición Socialista Democrática de aquella población.

Próximo homenaje

El domingo 24 del presente mes serán homenajeados los señores Heriberto Madrigal y Miguel A. Sardiña, presidente y secretario, respectivamente, de Unión Política Municipal.

El acto se verificará en una finca de esta capital.

Candidato liberal

La comisión gestora del homenaje que se le ofrecerá el día 12 de mayo al señor José Ramón Egües, candidato a concejal por el Partido Liberal, ha comenzado a recibir, según se nos informa, adhesiones de numerosos elementos políticos.

La comisión tiene sus oficinas en la Manzana de Gómez 221.

Comité coalicionista en Bayamo

En la ciudad de Bayamo se constituyó un comité Pro Batista Presidente, filial de las oficinas de Prado 113.

Al acto asistieron numerosas personas, así como representaciones de diversos términos orientales.

La directiva electa fué la siguiente: Presidente, Horacio Reyes Ferral; vices, Emilio García, Gilberto Santiesteban, A. Caiñas, Carlos Costa, Ramón Alonso y Ramón Figueras; secretario de actas, Eugenio Fonseca; vice, César Collado; secretario de correspondencia, Manuel Fabré; vice, Salvador Cuesta; vicales: Pedro Riera, Francisco Prado, Juan Guerrero, Santiago P. Soto, Juan Villalón, Juan Terrero, R. Lavernia, Arístides Martínez, Miguel Tamayo, José D. Blanco y Juan Vega.

Comité nacionalista

Esta noche, en Gervasio 309, altos, entre Neptuno y San Miguel, se constituirá un Directorio Nacionalista, que defenderá a los candidatos municipales del partido.

Han sido invitados para el acto dirigentes punistas en los barrios habaneros. Varios oradores harán uso de la palabra.

Las elecciones en Arroyo Apolo

Celebradas las elecciones auténticas que en diversas oportunidades fueron dejadas sin efecto en el barrio de Arroyo Apolo, resultó electo presidente el doctor Manuel Sánchez Iznaga.

Se espera que en esta ocasión los comicios no sufran impugnación, tomando posesión el comité ejecutivo del PRC en aquel barrio dentro de breves días.

E. G. E.

LA NIÑA

MARTA ISABEL DE LA TORRE Y ABRIL

VOLO AL CIELO

Y dispuesto su entierro para hoy, viernes, a las cinco p. m., los que suscriben, sus padres, en su nombre y en el de los demás familiares ruegan a las personas de su amistad se sirvan concurrir a la casa mortuoria, Diez de Octubre No. 1,074, Víbora, para acompañar el cadáver al Cementerio de Colón, favor que agradecerán.

La Habana, marzo 8 de 1940.

Micaela Abril y Olivera.
José María de la Torre.

¿A qué edad empieza la vejez? De nosotros depende retardar su plazo

Lo que conocemos acerca del papel que desempeña el magnesio en la constitución y el funcionamiento del organismo, nos permite afirmar hoy que el hombre envejece cuando este precioso elemento empieza a hacerle falta.

Debilidad intelectual, física y genésica, disminución de las fuerzas y de la vitalidad, temblor senil, sensación de fatiga, son los primeros signos de esta desmineralización. La rigidez muscular se traduce con una manera de andar brusca e irregular; los reumas, la gota, la arterio esclerosis, el eczema, todas las enfermedades de origen artrítico parecen sacar provecho de esta debilidad del organismo para manifestarse. La insuficiencia de magnesio prepara desgraciadamente el terreno para la aparición y la evolución del cáncer.

El uso juicioso de las sales halogenadas de magnesio, bajo la forma cómoda y agradable de grajeas de MAGNOGENE, constituye uno de los medios más seguros para retardar los temibles plazos de la vejez.

Vigor, virilidad, flexibilidad de los movimientos vuelven a aparecer. Los trastornos prostáticos—frecuentes en los hombres que han cumplido los 50 años—, el prurito, las enfermedades de la piel se atenúan.

En las mujeres, las grajeas de MAGNOGENE previenen la aparición de los fibromas, evitan y suprimen los numerosos desórdenes, circulatorios y otros, de la edad crítica. Sobre organismos vivificados de esta manera. La fatiga no tiene presa y deja lugar a una sensación de potencia y de bienestar general.

El resumen de las recientes comunicaciones a la Academia de Medicina, describiendo los efectos de este nuevo tratamiento, lo enviarán gratuitamente a solicitud los Agentes del MAGNOGENE.

Virtudes, 207. Departamento (A) Habana, Cuba.

CON IMPORTANTES ENMIENDAS APROBO DE MADRUGADA LA CAMARA LA LEY ELECTORAL

FUE FIJADA DEFINITIVAMENTE PARA EL 18 DE MAYO LA FECHA DE LAS ELECCIONES GENERALES

El artículo 23 que restablece el Colegio de Compromisarios Senatoriales de Santa Clara, fué aprobado como Ley y enviado al Senado. Podrán los Ejecutivos de Partidos cubrir vacantes

En una sesión secreta iniciada a las nueve de la noche y terminó a las doce y media de esta madrugada, la Cámara de Representantes aprobó con algunas enmiendas el proyecto de ley procedente del Senado que señala la fecha del 18 de mayo del año actual y modifica determinados artículos del Código Electoral vigente.

Al reanudar la asamblea pública el Presidente Garriga anunció que los acuerdos adoptados en la sesión secreta serían sometidos a una inmediata ratificación.

Consultada la Cámara en tal sentido, ésta ratifica por unanimidad dichas resoluciones.

Seguidamente los señores representantes acuerdan enviar un mensaje de pésame al compañero Salvador García Ramos por el fallecimiento de su padre político.

La Ley Electoral

A la Ley Electoral votada en asamblea secreta y ratificada en sesión pública se le introdujeron las siguientes enmiendas:

—La fecha, para la presentación al Tribunal Superior Electoral, del certificado de los acuerdos promulgados por la Convención Constituyente, respecto a las Magistraturas del Estado, la Provincia y el Municipio, será la del día siguiente al de la vigencia de la Ley Electoral. Esa fecha estaba señalada para el seis de marzo actual.

—Se autoriza a los Ejecutivos de los Partidos Políticos para cubrir vacantes en las candidaturas.

—Los grupos independientes que hubiesen solicitado su inscripción como partidos políticos antes de la promulgación de la Ley Electoral, podrán figurar como tales en los próximos comicios generales.

—Los secretarios de Juntas Provinciales Electorales serán equiparados en categoría y sueldos a los secretarios de juzgados de instrucción.

—Los presidentes de Juntas Municipales Electroales devengarán tres pesos como dieta.

—Las licencias electorales serán en determinados casos optativas u obligatorias.

—El artículo 23 de la ley ha sido suprimido del proyecto y figura como ley aparte (aprobada por la Cámara anoche) y pasa al Senado para su ratificación.

Este artículo resuelve el restablecimiento del Colegio de Compromisarios Electorales de la Provincia de Santa Clara con objeto de que dicho organismo pueda designar la persona que habrá de sustituir en la Alta Cámara al senador fallecido señor Carlos Font, cuyo período terminará en 1944.

El artículo 23 y su supresión de la Ley para convertirse en un proyecto independiente produjo en la sesión secreta grandes y animados debates.

En la sesión pública explicaron sus votos los señores Anselmo Alliegro, Antonio Bravo Acosta, Francisco Alomá y Antonio Martínez Fraga.

La ley pasó al Senado inmediatamente.

El Artículo 23

La cuestión planteada por el artículo 23 ha venido apasionando a los señores representantes, siendo esto la razón de que la Ley llevase sobre la mesa de aquel Cuerpo, sin discutirse, más de una semana.

La ausencia constante de quorum —originada por las tendencias puestas en pugna— venía impidiendo las sesiones convocadas para su tratamiento.

Ayer mismo los señores representantes fueron citados tres veces durante el día a ese objeto y sólo por la noche, en la última convocatoria, se obtuvo el quorum en una sesión secreta.

Puede afirmarse que la falta de acuerdo respecto al precepto que establecía el restablecimiento del Colegio de Compromisarios Senatoriales de Santa Clara, produjo la división de opiniones entre los señores representantes, con grave perjuicio de la aprobación de la Ley Electoral.

Se reunirá hoy el Senado en sesión extraordinaria

Para hoy, a las tres de la tarde, ha sido convocado el Senado de la República a sesión extraordinaria a fin de entrar a discutir las modificaciones introducidas por la Cámara de Representantes en la legislación electoral votada por dicho cuerpo colegislador.

Se esperaba precisamente por la forma de producirse la Cámara de representantes para convocar o no a nuestro máximo cuerpo colegislador.

Buena noticia para hombres en edad viril:

A pesar de la guerra, el notable producto hormonal VIRILVITAM, del Dr. Richard Weiss, de Berlín, ha llegado y ya se encuentra otra vez a la venta en todas las Farmacias y Droguerías. Esta noticia seguramente será del agrado de muchísimos hombres que saben de los beneficiosos efectos de VIRILVITAM y que desean seguir tomándolo para sostener firmemente el VIGOR SEXUAL. VIRILVITAM, que no contiene excitantes ni actúa violentamente, sino de manera gradual y sostenida, renueva la POTENCIA VIRIL y las demás facultades físicas; mejora el estado general de salud, rejuvenece y prolonga el período activo de la vida del hombre. ¡Cuidado con las imitaciones! Exíjase el legítimo VIRILVITAM del Dr. Weiss, de Alemania, que se encuentra en todas las Farmacias del mundo.

Presenta aspectos desfavorables la economía de los Estados Unidos

Está en preparación un informe pesimista para el presidente.

Por JOSEPH ALSOP y ROBERT KINTNER

WASHINGTON, marzo.— Cuando regrese el presidente de su excursión marítima le esperará un mal cuarto de hora en compañía de sus asesores económicos. Tres de los cuatro economistas oficiales que mayor influencia tienen están preparando un informe que presentarán al primer mandatario a su regreso, y el contenido del documento es por cierto bastante pesimista.

Hará presente ese estudio que se aproxima uno de los períodos más prolongados de descenso en las actividades comerciales e industriales del país que se registran en los anales de la Junta de la Reserva Federal. Debido a una baja del 40 por ciento en la producción de acero y a descensos similares habidos en otras industrias, el índice económico de Estados Unidos ha bajado de 128, que era en diciembre, a un promedio de 110 en febrero, calculándose que a principios de marzo será de 107. La pregunta que formularán los economistas al presidente, naturalmente, será qué se propone hacer para remediar la situación.

En otras épocas estas entrevistas desagradables han sido generalmente el preludio de otra era de grandes desembolsos oficiales, pero esta vez las circunstancias son distintas. La respuesta que dará el Sr. Roosevelt será sin duda:

—No voy a hacer nada. — Y por tres motivos:

1. En su última conferencia importante con uno de sus principales asesores económicos dijo el presidente que creía que sus consejeros eran demasiado pesimistas. Respondiendo a una predicción de que se iba a producir la crisis que ahora se ha convertido en realidad, el Sr. Roosevelt hizo presente que la esperaba, pero que estimaba que sería pasajera y que por lo tanto no debía ser motivo de preocupación.

2. En realidad, los consejeros se sienten inclinados a aceptar el temperamento expuesto por el presidente, toda vez que esperan que en marzo se produzca una reacción, habiendo luego una nueva baja de dos a cinco puntos en la primavera y un restablecimiento más tarde.

3. El presidente ha puesto de manifiesto en forma clara que si bien está dispuesto a defender su proyecto de presupuesto contra toda tentativa de economía del congreso, no está dispuesto, en cambio, a buscarse enemistades parlamentarias con motivo de estas cuestiones.

En realidad, el interés del señor Roosevelt se concentra de tal modo en la política externa que ni la misma perspectiva de un descenso en las actividades industriales en este año de elecciones es probable que le induzca a emprender una lucha contra el congreso que podría extenderse al terreno de la política externa.

La teoría anterior

Nada simbolizaría en forma más clara los cambios que ha producido la guerra europea en la política interna norteamericana que su efecto adverso sobre la política oficial de efectuar grandes desembolsos. Esta teoría, hasta el estallido de la guerra, era el centro del programa del "nuevo orden de cosas". Una vez producidos los conflictos con el Tribunal Supremo y con el congreso a raiz de la tentativa de reorganizar el ministerio, esa teoría había sido la fuerza motriz de todas las grandes disputas presidenciales con los legisladores.

Todo esto ha desaparecido ahora, sin embargo, porque el presidente quiere mantener la calma del congreso con el fin de que éste deje en paz a su programa de política externa. No obstante todas las protestas de los partidarios de las grandes erogaciones, el presidente sigue imperturbable.

Respondiendo a la pregunta formulada por un dirigente izquierdistas acerca de qué fondos había disponibles para aumentar las partidas destinadas al socorro de los indigentes, el presidente de la Junta de la Reserva Federal expresó que creía que el ministerio de Hacienda disponía de 4,850 millones de dólares, integrados en la siguiente forma: 2,000 millones de "ganancias" al aumentarse la cotización del oro", es decir al disponer el gobierno incrementar la valuación del metal de que disponía; 1,500 millones por igual concepto sobre la plata, y 1,350 millones de "saldo sobrante".

Se ve, pues, que el "excedente" fiscal no es más que una cifra escrita en los libros, contra la cual no podría prudentemente girarse haciendo una emisión de billetes.

Por el momento lo único que induciría al Sr. Roosevelt a proponer nuevos gastos sería que aumentaran los precios en general.

(Derechos reservador al DIARIO DE LA MARINA, por North American Newspaper Alliance).

LLEGO A ITALIA EL CONDE FOXA

ROMA, marzo 7. (AP).—El Conde Agustín Foxá, nuevo Inspector general de Falange Española Tradicionalista y de las J. O. N. S., en Italia y los Balcanes, ha llegado en un avión desde Barcelona.

P A L A C I O

Sancionó cuatro leyes el señor Presidente de la República

El Jefe del Estado procedió a sancionar, en horas de la mañana, ayer, los siguientes proyectos de leyes aprobados por el Congreso:

—Creando aulas de kindergarten y de enseñanza primaria en todo el territorio nacional.

—Concediendo un crédito de 8,500 pesos destinado a cancelar el gravamen que pesa sobre el inmueble propiedad del capitán del Ejército Libertador José Urbino, quien en las guerras de la Independencia acompañó al Lugarteniente General Antonio Maceo en la Invasión.

—Rectituyendo a su cuantía original el crédito anual de pensión ($1,200.00) concedida a la señora Candelaria Carbonell viuda de Gómez.

Las anteriores leyes han sido suspendidas en sus efectos hasta mejor oportunidad.

Presentación de credenciales

Hoy a las once de la mañana presentará sus cartas credenciales como Embajador de los Estados Unidos en la Habana, Su Excelencia, el señor George Messersmith.

Solicitud

Ha solicitado audiencia del señor Presidente el ex-Secretario de Hacienda doctor Giménez Lanier.

Asuntos obreros

Para conocer el estado de los recursos presentados al Gobierno por asuntos del trabajo, por los obreros de la Havana Electric, entrevistó al Secretario de la Presidencia el abogado consultor de esa empresa doctor Soler.

La Cruz Roja cubana

El doctor Enrique Alonso Pujol, Secretario de la Presidencia y presidente de la Cruz Roja Nacional informó a los repórters palatinos que esta institución tiene el propósito de establecer en sus dispensarios de las ciudades del interior, nuevos servicios benéficos con todos los adelantos modernos en provecho de las clases necesitadas.

Los fondos para esas innovaciones serán obtenidos mediante la celebración de sorteos de la Lotería.

¿Es Ud. ESTREÑIDO?

¿Padece Ud. del Hígado?

"Use Bólduk y sabrá lo que es salud".

El Higado y el Intestino mandan en todos los acontecimientos del cuerpo. Tome "Bólduk", el Laxante-tónico que no se parece a ninguno... porque los supera a todos.

DOSIS: UNA TABLETA POR LA NOCHE AL ACOSTARSE.

Fuertes sumas se consagran en los E.U. para Turismo

En Kentucky están ahora interesados en esa obra. Gastan mucho para ganar mucho

Algunos Estados americanos están haciendo fuertes inversiones en la propaganda turística, con el sano deseo de que una parte de los cinco mil millones de pesos que gastan los norteamericanos que viajan se quede en el país.

Kentucky era uno de los Estados más refractarios a esa obra y, sin embargo, arrastrado por el ejemplo de los demás, acaba de entrar en ella, votando algunas cantidades para la propaganda.

Los organismos oficiales concedieron un crédito de $20,000 imaginando que con esa suma estaban al cabo de la calle. Más otra cosa pensaban las restantes instituciones que se interesan en la obra, por lo que la Asociación de la Prensa, las empresas de Ferrocarriles, los comerciantes en automóviles, los agentes de hoteles y de turismo, etc., se reunieron y consignaron por su cuenta, fuertes cantidades para la obra. Además, están reclamando que el Estado contribuya con una suma adecuada.

Y, para que cada cual sepa a qué atenerse, han hecho divulgar las cifras que se empleen en otras partes; a saber:

California: $500.000; Pensilvania; $400,000; Washington: $250.000; Oregón: $120.000; Maine: $200.000; New Jersey: $150.000; North Carolina: $100; y Florida: $75.00.

El Cónsul de Cuba en Kentucky señor Angel Pérez, notifica a la secretaría de Estado, que el interés que ha despertado este asunto en aquella zona es muy grande, por lo que se espera que el pueblo se sume a los organismos que reclaman una mayor inversión en propaganda.

¿Tiene Ud. algo que vender en los Estados Unidos?

¿Tiene Ud. productos de la hacienda, fábrica o minas? Nosotros le buscaremos comprador. Diríjase a la Foreign Advertising & Service Bureau, Inc., #7 East 42nd Street, Nueva York, E. U. A. Establecida desde 1905. — Cable: "PERELES", Nueva York.

PIEDRA DE CALI PARA EL MONUMENTO A LOS NAUTAS DEL VUELO FARO DE COLON

En el vapor «Santa Clara», consignadas al señor ministro de Colombia en Cuba, han llegado dos cajas que contienen dos grandes bloques de piedra en bruto, que pesan en total 30 toneladas, y las que les han sido donadas por Colombia a los gobiernos de Cuba y de la República dominicana para que con ellas sean erigidos, en ambos países, los monumentos que perpetúen la memoria de los infortunados aviadores que perecieron en el desastre de Cali, en el memorable vuelo pro faro de Colón.

Ayer mañana se iniciarón en la Aduana de la Habana las gestiones de despacho de las mencionadas piedras, que han sido extraídas del mismo lugar en donde se registró el desastre.

Se queja la Sanidad

En el negociado de Asuntos Provinciales y Municipales del Ministerio del Interior se recibió una comunicación de la Secretaría de Sanidad, en la que se queja del abandono y desatención del municipio de Marianao en relación con una zanja del desagüe de la plaza del mercado que afecta y daña extraordinariamente a la salud pública.

Igualmente informó Sanidad a la Secretaría de Gobernación que en el pueblo de Jaruco deben adoptarse por el Municipio medidas sanitarias urgentes.

DENUNCIA EN LA SECRETA UN EMPRESARIO LOS DAÑOS QUE CAUSAN A SU TEATRO

El doctor Carlos Fonts del Junco, vecino de Dragones 54 y empresario del teatro Martí, denunció en la Policía Secreta, ayer, que desde hacía algún tiempo venía observando que sujeto a los que conoce y que son asiduos concurrentes a ese coliseo se dedicaban a destruir sistemáticamente las pertenencias del mismo, tanto las lunetas como los cojines, dentro de los cuales introducían colillas de cigarro produciéndose incendios y alarma en el público. Al comienzo no le dió importancia al asunto, ya que los hechos se producían aisladamente, pero se repitieron y precisamente el pasado día 4 observó que ocho cojines habían sido cortados y destrozados de tal manera que ha llegado a la conclusión de que se trata de hechos verdaderamente intencionales. También expuso que sujetos que concurren a la tertulia del teatro arrojan desde la misma remaches a la pantalla, a la que han hecho dos perforaciones, sin que pueda sospechar de persona determinada.

Con vista de ello, el comandante Menéndez, jefe de la Secreta, dispuso que detectives del Cuerpo practiquen investigaciones sobre esos hechos para dar con su origen y con los autores.

Detenciones por la Secreta

Detectives del Buró de Drogas detuvieron a los asiáticos Antonio Yi y Antonio Kou, acusados de ser viciosos de la droga y que han estado recluídos en el Lazareto del Mariel en varias ocasiones.

También detectives del Buró de Robos arrestaron a Juan Pérez Herrera por ser el mismo que está reclamado por el Juez de Instrucción de la Segunda Sección, en causa por robo, siendo conocido por diversos nombres. Fué recluído en el vivac por el Juez.

Igualmente fueron detenidos por la Secreta Francisco Hernández Rodríguez, Arturo Valdés Alfonso, Rogelio Piñera, Enrique Hernández Fuertes, Adriano Méndez Pérez, Gerardo Guedes Cid, Telesforo González Gutiérrez y Ricardo Santa Moreno, reclamados por Jueces Correccionales habaneros en casos de faltas e infracicones. Todos quedaron libres al prestar las respectivas fianzas, menos el primero, que al no prestarla, fué recluído en el vivac.

ANUNCIA BRASIL UN PLAN DE 4 AÑOS

RIO JANEIRO, marzo 7. (AP).—En los centros gubernamentales se decía esta noche, que el Brasil probablemente anunciará mañana un plan de cuatro años para el paro parcial de los intereses sobre la deuda exterior.

El pago de los intereses de la deuda de mil millones de dólares, de los cuales 360 millones pertenecen a inversionistas de los Estados Unidos, se suspendió enteramente en 1937.

Se tiene entendido que el nuevo plan dividirá los pagos en siete grupos.

ANCIANO ARROLLADO

Bartolomé Martí Simó, natural de España, de 74 años de edad, barnizador y vecino de Reina 18, recibió anoche graves lesiones diseminadas por el cuerpo al ser arrollado en Dragones y San Nicolás por el auto 38,754, que conducía Atanasio González Morante, de 30 años de edad y vecino de Tercera número 12, en el Reparto La Rosalía, el que fué detenido por la policía.

Con lo actuado por el Capitán Herrera, al mando de la Cuarta Estación, se dió cuenta al Juez de Guardia doctor Hevia, quien dispuso la libertad del chofer González Morante.

El paciente ingresó en la casa de salud del Centro Asturiano para atender a su curación.

DOS TITERES DE MOSCU

Koosinen, el Payaso y Herta, la Revoltosa

Especial para DIARIO DE LA MARINA
(De nuestros servicios especiales en Europa).

KUUSINEN

Kuusinen ha instalado su despacho en el antiguo teatro de Terijori, capital del gobierno fantasma de Finlandia, donde las butacas de patio tienden sus brazos a los ilusorios visitantes. Este hombre, de aspecto de cómico de la legua, ha elegido este teatro porque era el mejor edificio de la localidad, y sin duda también, porque como «kominternman» que se respeta, ha sentido siempre violenta pasión por la tragicomedia.

Otto Kuusinen es además uno de los más viejos «guignols» del régimen. A través de veinte años de sovietismo su rastro se encuentra por casi todas partes, cada vez que Djugashvili —nombre verdadero de Stalin—necesitaba una marioneta.

Lo único que no se puede negar a Kuusinen es que tiene más suerte que... un ahorcado. ¡Dos inocentes subieron a la horca por la desdicha de parecérsele!

Hace veintidós años que este individuo, simple herrador de un pueblo, tuvo la idea de formar un gobierno que presentó a Moscú como constituído por la flor y nata del proletariado finlandés dispuesto a obedecer todas las órdenes de la meca comunista.

Pero, para desgracia suya, había un hombre que no se prestaba a ver a los rojos a instalarse en su país y este hombre era el barón Mannerheim.

En 1918 la dura batalla empeñada por el que por segunda vez va a salvar su patria, presentaba un carácter más áspero que ahora. Kuusinen era a la sazón, oficialmente, ministro de Educación. En esa época, Mannerheim (que entonces no era sino general), no poseía sino precarios medios. Carecía de tanques y cañones.

Después de un año de incesante lucha resultó vencedor, y en 1918, Kuusinen, expulsado de Finlandia emigraba a Moscú donde lo hacían secretario del servicio extranjero de la Internacional comunista.

Ahorcado por un parecido funesto

Echado de su país Kuusinen no desperdició ocasión de provocarle disturbios.

Cuidadosamente espiado, no obstante la dificultad que ofrecen las fronteras finesas, no pudo nunca penetrar allí. Sin embargo, en 1924 un grupo de cazadores del Norte aseguraba haberle echado mano. Pero en vez de entregarlo a la policía le habían ahorcado. ¡Oh dolor! El sumario probó que el muerto no era sino un vulgar contrabandista.

La mujer fatal

Kuusinen, además, prefería delegar su poder en una muchacha pelirroja y de ojos verdes y crueles: Herta Kuusinen que, a la hora actual, aguarda pacientemente en un calabozo de Helsinki la llegada de las tropas que acaudilla su padre. Fué ella quien, con bastante torpeza por cierto, trató de provocar revueltas en Helsinki donde sus cabellos rojos y sus crisis de locura no divertían ni a los pazguatos. Su método favorito era producir escándalos chillando, vestida de harapos y con una criatura en brazos (alquilada, por supuesto):

—¡Pan! ¡Pan, por caridad!

Otras veces alquilaba una camioneta, pagaba a algunos obreros parados para que la ocupasen y suscitaba, ora una manifestación en pleno centro de la ciudad, ora un accidente. En fin, si la muchedumbre poco interesada por sus discursos efervescentes se dispersaba, empleaba una estratagema de music-hall: ¡se desnudaba! La policía intervenía generalmente antes de que Herta hubiese tenido tiempo de pescar un resfriado.

El testaferro obra de Zinoviev

En el seno del Partido, el malhadado camarada de Kuusinen fué Zinoviev, antiguo obrero igualmente. El puso de relieve la utilidad de un tonto tan manejable y dócil como Kuusinen. Cada vez que Stalin temía la aparición de un competidor en cada una de las repúblicas de la Unión Soviética, lo hacía ejecutar y enviaba al finlandés a «hacer una prueba» [illegible] le permitía, en caso de peligro, [illegible] tranquilo a este respecto. En sus [illegible]te años de servicio, Kuusinen [illegible] quince veces de comisario y otras [illegible]tas de presidente interino. Su llegada a cualquier población de Rusia era el anuncio de alegres chanzas y su hilaridad le hubiera valido estupendos contratos en Hollywood como cómico que hace desternillar de risa.

Nunca habla ni escribe porque no sabe hacerlo. En cambio goza con firmar y dedica dos o tres minutos para su rúbrica de iletrado.

Hombre cachazudo, no protestará jamás contra Moscú que posee, «de recambio», más de una docena de hombres cortados por el mismo patrón que él.

E. V. Krumeha

París, Febrero 1940.

Herido grave un empleado del Gobierno Civil

Una broma motivó el que fuera agredido por un sirviente de la casa en que estaba de visita

Rogelio Menéndez Quirós, de 33 años de edad, empleado del Gobierno Provincial y vecino de Rayo 155, altos, resultó anoche gravemente herido al sostener una riña con Juan Antonio Acha Bauya, de 27 años de edad, sirviente y vecino de la casa Maloja 862, residencia de Silvia Quevedo Díaz, de 25 años de edad, y en cuya casa se encontraba de visita el herido El autor se dió a la fuga presentándose más tarde al capitán Mudarra, al mando de la Novena Estación cuando éste se encontraba estacionado en la esquina de Infanta y Carlos III.

El herido fué llevado al Segundo Centro de Socorro por el chofer José Miguel Giral Airpurna.

Reconocido por el médico de guardia, le apreció una herida producida por instrumento pérforo cortante en la región costal derecha, siendo necesario someterlo a intervención quirúrgica, por su estado de gravedad.

Las declaraciones

Constituído el teniente Valdés Machado, al mando de la Septima Estación, le tomó declaración al capitán Mudarra. Informó éste que en ocasión de encontrarse en la esquina de Infanta y Carlos III se le presentó Acha, informándole que al ser agredido por un individuo que se encontraba de visita en la casa donde presta sus servicios como sirviente, utilizó un cuchillo, con el cual se defendió del ataque de que era víctima.

Acha fué reconocido en el Centro de Socorro del Vedado, apreciándosele diversas lesiones diseminadas por el rostro, de carácter leve.

Interrogado por la Policía declaró el acusado que encontrándose en la cocina de la casa donde sirve, se presentó Menéndez y después de sostener con él una acalorada discusión, por haber usado unas bromas pesadas, trató de que le entregara las llaves del escaparate y como se negara a ello, lo maltrató de obras. En la huida se apoderó de un cuchillo que estaba sobre la mesa, y, ya en la puerta de la calle hasta donde fué perseguido por Menéndez, se defendió con dicha arma, con la cual lo hirió. En esos momentos Menéndez gritó: ¡Mátalo de un tiro!, oyendo acto seguido una detonación, sin que pudiera conocer quién fuera la persona que disparara el arma. Temeroso de ser víctima de una nueva agresión se dió a la fuga, y una vez en la calle determinó presentarse al capitán Mudarra.

Silvia Quevedo, la dueña de la casa, declaró ante la Policía que encontrándose Menéndez de visita en su domicilio sostuvo una riña con su sirviente; y cuando ella intervino para promediar, su amigo ya había resultado herido, dándose a la fuga al agresor.

Menéndez no pudo prestar declaración por impedírselo su estado.

El juez de Guardia, doctor Hevia, asistido del secretario señor Segura Bustamante, se personó en el Hospital Municipal, haciéndose cargo de las actuaciones de la Policía, disponiendo la remisión del acusado al Vivac por todo el tiempo que señala la Ley.

COMERCIANTE AMENAZADO

En la Tercera Estación denunció Diego Antonio Gallego, vecino de Carmen y Ferrer, en el Cerro, que ha sido amenazado de muerte por su dependiente, José Torres, por diferencias en el trabajo.

DE CARTAGENA

La carretera de Pata-Palo a Cascajal

Tan importante como necesaria carretera, cuyo camino vecinal es obra del Honorable señor Presidente de la República, Dr. Laredo Bru, que ha prometido que el próximo día 20 de Mayo, quedará hecha la comunicación entre Cienfuegos y la Habana por la carretera que viene de Cienfuegos a Rodas, entrando la nueva en Pata-Palo y pasando por Congojas, muy cerca del Central Parque Alto, por Cartagena, cerca del demolido central «Lequeitio» y poblado de Santiago a Cascajal. Una vez inaugurada acortará en unos 60 kilómetros la distancia entre Cienfuegos y la Capital de la República; y a la vez un gran servicio ha de prestar a toda esta comarca, pues es razonable pensar que duplicará el valor de cuanto existe en el extenso y fértil territorio de Cascajal a Pata-Palo, cuyo tramo tiene unos 50 kilómetros.

Apesar del buen deseo del Honorable Sr. Presidente para que el citado día 20 de Mayo próximo, quede inaugurada dicha carretera, se comenta entre los vecinos del demolido central «Lequeitio» y Congojas, lo difícil que será terminar dicha obra en tan corto tiempo, a juzgar por el trabajo realizado hasta ahora, en la zona de Cienfuegos, que aún no tienen hecho ni la tercera parte del terraplén. Sin embargo los trabajos que empezaron en Cascajal, ya tienen más de 20 kilómetros, y es clamor unánime que se le permitirá llegar hasta Cartagena, al Ingeniero señor Sixto Mesa, Jefe del tramo correspondiente desde Cascajal al demolido «Lequeitio», en cuyo lugar ya están construyendo las obras de fábrica. Si efectivamente pudiesen seguir estarían aquí antes de dos meses, como los trabajos realizados tales como ya los tienen hasta Santiago. Nosotros desconocemos los motivos por los cuales les adelantan mucho el trabajo, en el citado extremo de Cascajal para Lequeitio; pues por el contrario, los que empezaron en Pata-Palo, aun no pasaron de Congojas, a unos 4 o 5 kilómetros de distancia.

Sería pues de suma importancia que el lugar donde se unan ambos tramos sea Cartagena.

El duelo del Dr. Federico Laredo Bru

Acabamos de conocer del fallecimiento del señor Lorenzo Laredo Bru, ocurrido en los Estados Unidos de América. Hacemos votos al Todopoderoso por el eterno descanso de su alma, y a su hermano el Honorable señor Presidente de la República, enviamos nuestro mensaje de condolencia.

Antonio VARELA, Corresponsal.

DE MANGUITO

Asociación de Padres y Maestros

Se proyecta para dentro de breves días la reorganización de la Asociación de padres y maestros de este Término, organismo que tantos beneficios reporta en aquellos lugares donde se halla organizada esta asociación.

En toda obra en que con el propósito de mejoramiento, se realice la unión de sus componentes, es motivo de admiración lo que se logra con la unión de voluntades, y son muy notables los beneficios que de la compenetración de ideas se derivan, por lo que todos debemos alentar los buenos propósitos de sus iniciadores.

En su oportunidad daremos cuenta de las gestiones que a este respecto se realicen, y de las personas que han de ocupar los cargos creados con este motivo.

CARICO, Corresponsal.

Ochocientos extranjeros se han naturalizado

Durante el último semestre han sido dados de baja del Registro de Extranjeros de la Secretaría de Gobernación, por haber adoptado la ciudadanía cubana, 800 extranjeros.

M.E.C.D. 2016

LA ASOCIACION NACIONAL DE INDUSTRIALES PAGO EN 1939 MAS DE 19.000.000 DE PESOS A SUS OBREROS

RECABARAN LOS MAESTROS QUE SE PONGA EN VIGOR LA LEY QUE CREO 346 AULAS

"No tenía manos con que aplaudir a Pepín", declara una espectadora que concurrió al Mítin Católico

Sra. María Alemparte de Pérez Serantes.
Habana.

Querida María:

La contestación pública a una carta privada que envuelve una queja amarga y dolorosa, es la mejor reparación que se puede ofrecer del hecho que motivó esa queja. El hecho no ha existido; pero vivió en tu imaginación, y basta.

Te has lastimado y lo siento; pero me das ocasión de tratar un tema a que quiero referirme desde hace mucho tiempo: la excesiva prudencia de muchos católicos en lo que se refiere a las demostraciones públicas de fe. Antes de seguir adelante déjame decirte que nunca incluí a tu hijo Antonio entre estos prudentes. A su tío, el Ilmo. Monseñor Pérez Serantes, le dije de él hace pocos días que tenía que refrenar sus ímpetus, pues tratándose de los intereses religiosos era, más que temerario, atrevido. Y para que yo crea que una persona llegue en estos asuntos hasta el atrevimiento, tiene que ir muy lejos, pues siempre me parece que nos quedamos cortos los católicos y las católicas en lo que debemos hacer.

Conozco su actitud **atrevida** (déjame volver a llamarle así) en la propia España durante la época de persecución de los españoles buenos y los católicos íntegros. Pero déjame copiar el párrafo de tu carta que se refiere a una de esas actitudes que a tí —madre vanidosa— te ha satisfecho; pero que a mí me ha conmovido y deseo, para ejemplo, que la conozcan otros:

«Entérate si quieres, por si mi afirmación la crees demasiado apasionada: mi hijo habló en un pueblo llamado Seara de Montes, donde las gentes se habían vuelto semi-salvajes; no siendo el señor Cura todos eran izquierdistas acérrimos; se aseguraba no dejarían hablar a mi hijo; le ofrecían matarlo si se atrevía a hacer en dicho lugar propaganda derechista; pues bien: el día antes de personarse en dicho pueblo fue a confesarse y a comulgar, y queriendo yo persuadirle de que no fuera allá, me dijo abrazándome: «Mamá, no me aconsejes eso; déjame ir; **ya estoy en estado de gracia**, si me matan, ¿cuándo yo más dichoso que defendiendo a nuestra Religión?» Y allá se fué. Ya puedes figurar, yo su madre, cómo me quedaría. Fué aquel día interminable para mí; nunca se acababan las horas; ¡qué agonía! Según las personas que presenciaron aquel acto, estando mi hijo en uso de la palabra quisieron suspender el mitin; pero él, con calma, no sé de qué palabras se valió, el caso es que se celebró el mitin, y asómbrate: allí presente estaba un hombre vecino de dicho pueblo que no quería saber de iglesia ni de nada santo, y ese hombre fué el primero que se acercó a la tribuna para abrazar a mi hijo y gritar ¡Viva Cristo Rey! y no fué esto sólo, sino que él se llevó todo ese pueblo que era izquierdista, repito, para votar por las derechas, y de ese pueblo vino a casa una comisión a pedirle que volviese allá a hablarles otras veces».

Me dices también —y esto no tiene desperdicio— pues va al asunto de la prudencia, de que estoy tratando:

«Los católicos a veces tienen temor, como lo tienen por el gran Pepín Rivero, porque Pepín dice las cosas claras, sin titubeos, sin miedo, con entereza, con energía. Mi hijo aunque más humilde que este señor, al que siempre admiré, y le ruego a Dios conserve su preciada vida, mi hijo, digo, no puede compararse con Pepín; pero sí dice las cosas claras como él, y, como él, no tiene miedo. Yo quisiera que tú hubieses visto como yo ví, el día del acto en el Nacional, cuando Pepín subió a la tribuna para hablar, como se encogieron de terror algunos católicos que allí estaban... Timoratos mil veces se les debe llamar a esos: ya no tenía ya manos con qué aplaudir a Pepín, soy mujer y no tengo miedo, y algunos hombres lo tenían, y eso que blasonan de católicos; pero quieren que otros saquen las castañas del fuego, y aunque gustan de los laureles, se ocultan entre bastidores y sólo dan la cara cuando tienen miles a su alrededor».

Respecto del Nacional tendría que decirte muchas cosas. Prudentísimos católicos trataron de impedirnos el acto, y conste que hasta llegaron a impresionar a su favor a la autoridad eclesiástica, a quien hubo, sábelo bien, que sacarle el permiso con tenazas.

Pero esta carta-artículo se hace muy larga. Continuaré otro día, aunque sin dirigirme a tí, con el asunto de la prudencia. Ahora déjame decirte solamente que insisto, insistimos muchos, en la petición razonada, tranquila y justa, de que se coloque un Crucifijo a la cabecera de las camas de los enfermos en las casas de salud. Conozco las objeciones que pueden presentar las directivas; pero, ¿qué quieres? No hay absolutamente nadie que piense que esas directivas no estén compuestas por cristianos, y ¿qué le puede molestar a un cristiano que le pidan la colocación de la imagen de Cristo? Se alegrarán, María, se alegrarán.

Invocas —madre susceptible— para pedir que rectifique un juicio que yo nunca hice de tu hijo, una memoria sagrada para mí. No tenía nada que rectificar; pero por ella, ya lo ves: no privadamente como deseas, sino públicamente, tienes un reconocimiento del valor de tu hijo. Pero procuren, él y tú, que el caso no se repita, pues una próxima vez mis explicaciones se reducirán a tirarle a él muy fuertemente de las orejas, para que entienda bien y no interprete equivocadamente lo que se le dice.

Y a tí no te haré caso, aunque siempre ha de quererte muy sinceramente tu afectísima,

Clara Moreda.

CELEBRARAN UNA ASAMBLEA PARA PEDIR LA VIGENCIA DE ESA LEY DEL CONGRESO

Reanudadas ayer normalmente las clases en la Universidad. Interesan la provisión de las Cátedras de las Escuelas de Comercio por Concurso-Oposición. Se pagó a los becados

Pasado mañana, continuando sus gestiones para que se ponga en vigor la ley del Congreso que creó 346 aulas en el territorio de la República, llevarán a cabo los maestros una asamblea en San Lázaro 206, altos.

Tendrá lugar a las nueve de la mañana y participarán de ella los maestros que se encuentran prestando servicios en aulas indotadas en los presupuestos generales, los maestros sustitutos, los normalistas graduados que aspiran a trabajar como educadores y los miembros de distintas asociaciones de maestros de la nación.

Se tratará en dicha reunión de la necesidad de que la legislación citada comience a regir rápidamente y de las posibilidades económicas para disponerlo así, ya que las recaudaciones han venido aumentando últimamente.

Se prolongará hasta el lunes el paro en los Institutos

Hasta el lunes próximo se prolongará el paro decretado por los ejecutivos de las asociaciones de estudiantes de los Institutos de Segunda Enseñanza con motivo del suceso en que resultó herido el estudiante Joaquín Ferrer, del Instituto de la Habana.

La suspensión de clases por 48 horas, dispuesta por el doctor Joaquín Lebredo, director del citado plantel, con el propósito de evitar toda contingencia de protesta, fué ampliada con un paro por 72 horas que dispuso el ejecutivo de la asociación de alumnos del centro de referencia, extensivo a los institutos del Vedado, Marianao, la Víbora y otros del interior de la República.

Hoy debería terminar la huelga, pero ayer se decidió prorrogarla en esos planteles secundarios hasta el lunes.

Los doctores Lebredo, Espinosa, Rodríguez Biada y otros directores estiman que el propio lunes se reanudarán las clases normalmente.

Hubo ayer clases en la Universidad

Vencido el plazo de 24 horas de paro, en señal de solidaridad, que dispuso la Federación de Estudiantes Universitarios, ayer se reanudaron normalmente las clases en el Alma Máter.

Durante la mañana y la tarde se desenvolvieron perfectamente las clases y los exámenes señalados.

Visitan al Subsecretario de Educación

Una nutrida comisión de jornaleros de la Secretaría de Educación visitó ayer al doctor Adalberto Ruiz Montaño, Subsecretario del departamento, para interesarse por que, al ajustarse los jornales que devengan, se considere primordialmente la cuantía de los mismos, a fin de que no se afecte a aquellos que resultan ya muy reducidos.

El doctor Ruiz Montaño les manifestó que informaría de su solicitud al doctor Cleto A. Guzmán, Secretario de Educación.

Inspecciona las oficinas

Acompañado del doctor Vicente Cauce, alto funcionario de la Secretaría, inició ayer las visitas de inspección a los distintos departamentos de la misma el doctor Adalberto Ruiz Montaño, nuevo Subsecretario de Educación.

El negociado del Registro y Archivo fué objeto de un minucioso examen.

El doctor Ruiz Montaño salió satisfecho de la visita.

Se paga a los becados

Como anunciamos en nuestra anterior edición, se pagó ayer la mensualidad de febrero a los becados en la Escuela Superior de Artes y Oficios, la Escuela de San Alejandro y la Escuela Normal de la Habana.

Mañana comenzará a pagar la mensualidad de enero a los becados del interior de la República.

Se interesan por la provisión de las cátedras por concurso-oposición

La Asociación de Alumnos de la Escuela Profesional de Comercio de la Habana y las asociaciones de graduados de los planteles de enseñanza de ese tipo se aprestan a llevar a cabo, según nos informó anoche una comisión representativa de las mismas, una intensa labor por el mejoramiento de las condiciones actuales de dichos centros.

Se han pronunciado por la provisión de las cátedras por concurso-oposición, por la votación de leyes protectoras de los graduados de esos planteles y por otras medidas en favor de los centros de enseñanza y los graduados.

Anuncian asimismo la celebración de una concentración de estudiantes y graduados de las Escuelas Profesionales de Comercio en la ciudad de Matanzas para una fecha próxima.

Jurará hoy su cargo el doctor Méndez Peñate

Tomará posesión como Rector de la Universidad, al igual que el Vice-Rector, Agramonte

Hoy, por la mañana, tendrá lugar el acto solemne de la toma de posesión del rector y vicerrector de la Universidad de La Habana, doctores Rodolfo Méndez Peñate y Roberto Agramonte, electos para el trienio de 1940 a 1943.

A las diez y media de la mañana se reunirán los profesores universitarios en el edificio del Rectorado, con el objeto de iniciar el desfile hacia el Aula Magna, donde se llevará a cabo.

Presidirá la ceremonia el doctor Rafael Biada, que es el decano más antiguo, con el Consejo Universitario.

El claustro de profesores, en pleno, participará del acto, que promete resultar muy lucido.

Una declaración del Ejecutivo de la Asociación de Ciencias Sociales

El ejecutivo de la Asociación de Estudiantes de Ciencias Sociales ha declarado que no tiene relación alguna con el comité universitario independiente «pro carrera diplomática» y que se encuentra luchando porque se aprueben la ley del servicio exterior y cuantas medidas protejan su campo de acción profesional.

El almuerzo de la Universidad Espiritual

La Universidad Espiritual de los Alumnos, la simpática institución creada en la escuela de Pedagogía del Alma Máter, celebrará el próximo domingo un almuerzo en honor del rector, el vicerrector, el secretario general y el vicesecretario de la Universidad, doctores Méndez Peñate, Agramonte, Miyar y Hernández Vila.

Tendrá lugar, a las doce y media del día, en el local de la Asociación de Estudiantes de Ciencias.

Se propone la impresión de una tesis

Se ha propuesto a la facultad de Pedagogía de la Universidad la publicación de la tesis de grado del doctor Esteban Valderrama sobre «la expresión gráfica y su desenvolvimiento».

Estímase que se trata de un trabajo de verdadero interés para el Magisterio cubano.

Citación

Se ha citado a los alumnos de Medicina que cursan Obstetricia con el profesor Ramírez Olivella para el examen que se efectuará mañana, sábado 9, a las 10 p. m., en el hospital de Maternidad «América Arias».

Se hace saber que esta llamada es la última para el primer examen parcial.

Continúa la tranquilidad momentánea en el Frente Occidental

PARIS, marzo 7. (Por Axel de Holstein, corresponsal de la Agencia Havas).—La tranquilidad reinante en todo el frente Occidental desde el martes, se mantuvo hoy a todo lo largo de los sectores comprendidos entre el Mosela y el Rhin. Apenas algún que otro incidente puramente local, como una tentativa de golpe de mano por las tropas alemanas al Este del Mosela, perturbó la calma del día. En el espacio, la jornada fué igual. El mal tiempo impidió todas las operaciones. Solamente hubo esporádicos reconocimientos sobre las líneas del frente.

Falleció el poeta americano Edwin Markham

NUEVA YORK, marzo 7. (AP).—Edwin Markhan, poeta, falleció hoy en su residencia de Staten Island, de pneumonía, a los 87 años de edad.

Era autor de «The Man with the Hoe», poema que en 1932 le produjera unos 250 mil pesos.

Había nacido en Oregon City y deja un hijo.

Crea un problema de alojamiento el próximo arribo de los 10,044 Rotarios a la magna convención

Será preciso habilitar residencias particulares y de procurar alojamientos especiales para dar cabida a ese gran contingente de visitantes que se anuncia

Diez mil cuarenta y cuatro personas, entre rotarios y familiares, exclusivamente de los Estados Unidos se encuentran ya inscriptas en el Directorio Central de Rotary International para venir a la Habana en junio próximo con motivo de la Convención de 1940.

En esta Convención participarán miembros de cinco mil Clubs que extendidos por 80 países tienen un total de 250 mil miembros que integran esta entidad prácticamente universal.

Como faltan aún por inscribirse los 1500 rotarios cubanos y los pertenecientes a las naciones de Centro y Sur América, puede calcularse que en breve alcanzarán las inscripciones a 15.000 de otros tantos visitantes que darán a la Habana una animación y una alegría sin precedentes.

Y como la proverbial hospitalidad criolla tendrá, con tal motivo, ocasión magnífica para manifestarse y todos los cubanos se esforzarán en poner su grano de arena al mejor éxito de este magno acontecimiento, cada convencionista será un nuevo amigo captado para nuestra nación.

Pero la presencia del más alto número de personas que en la historia de la humanidad se haya movilizado espontáneamente de un país a otro para concurrir a una cita de fraternidad y de constructivismo cívico, pone a los organizadores en un aprieto, por no estar preparados para ofrecerles alojamiento confortable a todas.

Y enfocamos el problema con mayor pena porque comprendemos el honor y el privilegio que la ascendente cifra supone, ya que ésta se ha producido al solo anuncio de la Habana como sede de la Convención.

Por eso, al informar ayer en la sesión-almuerzo del Club Rotario de la Habana el doctor Luis Machado, Presidente del Comité Organizador de la Convención que 10.044 rotarios y familiares desean concurrir, y el Presidente del Comite de Alojamiento doctor Sergio Herrera declaró que en los 25 hoteles capitalinos visitados sólo hay cabida para 4.000 huéspedes, de los cerebros y los espíritus de cada comensal surgió el afán de resolver el problema de manera decorosa para Cuba.

Anunciada la sesión-almuerzo del Club Rotario de la Habana, ayer, en el Hotel Nacional, para recibir la visita del Rector de la Universidad, doctor Roberto Méndez Peñate, quien hablaría sobre los «planes para el futuro del más alto centro de la cultura nacional» y de la «forma en que debe desarrollarse la extensión universitaria», la ausencia del citado catedrático por encontrarse enfermo, impidió a los asistentes conocer tan interesante asunto.

Al comenzar la sesión, el Presidente del Club, doctor Carlos M. Calvet, informó a los presentes haberse cumplido un año del fallecimiento del distinguido periodista Juan Conich, quien durante largo tiempo hizo la información rotaria para el periódico «El Mundo», pidiendo a los presentes un momento de recogimiento, lo que realizaron todos poniéndose de pie.

El Secretario, Pepe Carreras, dió cuenta de los asuntos de Secretaría, informando sobre el nombramiento, mediante brillantes oposiciones, del compañero rotario doctor Rafael Lagarde, de profesor de la cátedra de Patología Quirúrgica de nuestra Universidad.

Diez mil cuarenta y cuatro inscripciones

Una vez que el entusiasta rotario Rafael Oriol fungió de Sargento de Armas, presentando a los rotarios visitantes e invitados personales, el doctor Luis Machado, Presidente del Comité Organizador de la Convención Internacional Rotaria, informó ampliamente sobre las actividades del Comité anunciando los detalles de que antes hiciéramos mención.

El doctor Machado significó la responsabilidad que pesa sobre cada uno de los rotarios cubanos en relación con tan extraordinario número de visitantes, por lo que suplicó la más decidida ayuda de todos en los trabajos de organización.

No alcanzarán los hoteles

Según las investigaciones practicadas por el doctor Sergio Herrera, Presidente del Comité de Alojamiento, quien visitó 25 hoteles con el Secretario de la Asociación Nacional de Hoteleros, señor Buenaventura Pons, sólo podrán ser alojados en los mismos unos 4.000 visitantes, a pesar de aumentar el número de camas en 700 más de las que habitualmente se utilizan en dichos establecimientos.

Informó el doctor Sergio Herrera que hay contratados ya tres buques excursionistas en los cuales se alojarán 2.000 rotarios, y en vista de las dificultades que el aumento de convencionistas representa, se hacen gestiones con navieros norteamericanos para contratar tres barcos más. También se gestiona que los Clubs de la Habana y Marianao presten su concurso en el alojamiento.

Se recurrirá a habitaciones en los hogares

El señor Alfredo T. Quílez propuso que por medio de anuncios en la prensa se solicitara de las familias cubanas dar albergue a los visitantes extranjeros mediante un precio moderado.

A la petición del doctor Calvet de que aun los invitados al almuerzo, fuesen o no rotarios, sugirieran ideas, el doctor Armando Mencía propuso que se gestionara con el Jefe del Ejército el alojamiento de algunos excursionistas en la Ciudad Militar, destacándose el confort e higiene que imperan en los pabellones, siempre y cuando que los soldados puedan ceder algunos de éstos sin perjuicio para sí mismos y para la institución armada.

El doctor Moisés Galigarcía lanzó la idea de que se obtenga el aporte de los planteles privados que admiten internos para alojar a cierto número de rotarios, ya que para los primeros días de junio la mayoría de los alumnos habrán regresado a sus casas, de vacaciones.

HA RECAUDADO $2.497,728.57 EL SEGURO DE MATERNIDAD EN 5 AÑOS DE FUNCIONAMIENTO

Más de un millón y medio corresponde a la Delegación Provincial de La Habana. Su Junta Central fué creada hace dos años. La nómina de los Unidos es de 3 millones

El Secretario de la Delegación Provincial de Salud y Maternidad de la Habana, Dr. Salvador Juncadella, en entrevista con uno de nuestros repórters le explicó con lujo de detalles el funcionamiento de la Caja de Maternidad, ofreciéndole datos precisos sobre las aportaciones patronales al Fondo del Seguro obrero, así como en su aspecto general de ingresos durante los cinco años que viene funcionando ese organismo.

En sus cinco años de vida, las recaudaciones del Seguro Social de Maternidad han ascendido a 2 millones 497,728 pesos 57 centavos. A la Caja de Maternidad de la Habana corresponden $1.665,152.38, aparte de los patronos de la provincia.

19 millones de pesos en Nóminas Patronales

Hace más de cinco años nos dijo el Dr. Juncadella, y no dos como recientemente se ha publicado, que viene funcionando en nuestro país el Seguro Social de Maternidad. Las aportaciones patronales y obreras al Fondo del Seguro se iniciaron en el mes de enero de 1935. La primera Caja que inició su labor de abonar las pensiones a las obreras fué la de la Habana, el día 6 de mayo del propio año.

En los cinco primeros años, o sea hasta el 31 de diciembre pasado, los ingresos de la Caja de la Habana ascendieron a $2.497,728.57, lo que evidencia que la clase patronal aportó a dicho Seguro Social, en esta provincia la suma de $1.665,152.38.

La administración de estos fondos está confiada a un patronato en el cual las organizaciones obreras y patronales tienen en conjunto mayoría, pero simpre han marchado en buen acuerdo con la representación del Estado, llevando la Caja de la Habana al estado floreciente en que se encuentra.

La Caja del Seguro ha abonado sumas cuantiosas por concepto de pensiones y donaciones a esposas de obreros y obreras, ha mantenido y mantiene desde el mes de junio de 1937 un servicio de consulta externa, laboratorio y farmacia y ha hospitalizado a las obreras en las Clínicas mejor instaladas, ya que tiene contrato con casi todas las que funcionan en la Capital, y en las principales poblaciones de la provincia.

Dicho servicio de consulta y hospitalización está organizado para las obreras y esposas de obreros contribuyentes a la Caja de Maternidad de la Habana. En las demás provincias, salvo en Pinar del Río, aún no se presta servicio alguno de dispensario.

El total pagado por dichas pensiones y el sostenimiento de los servicios de la Caja representa una inversión de $1.951,232.44, incluyendo en dicha suma la cantidad remitida a la Junta Central de Salud y Maternidad, creada hace dos años, para el fondo de reserva. Este fondo sólo tiene como objetivo de auxilio a las Cajas Provinciales que no tengan fondos en determinado momento para pagar pensiones o sostener los servicios facultativos.

La Caja Provincial de la Habana tiene actualmente en efectivo, valores e inversión en la Clínica Provincial (en construcción),— más de $725,000.00. Su fondo total representa más del 50 por ciento del total del fondo del Seguro Social de Maternidad.

19 millones de pesos pagados en nóminas

La circunstancia de ostentar el cargo de funcionario del Seguro por representación de las organizaciones patronales, ha servido en todo momento de respaldo en la gestión realizada y de orientación de la marcha económica de la Caja. Las más distinguidas figuras de la industira y del comercio visitan frecuentemente las Oficinas y se interesan por la marcha del Seguro.

La organización implantada desde su inicio permite conocer en el momento que se desee el montante de las sumas aportadas a la Caja del Seguro, y la ascendencia de las nóminas pagadas por los patronos. En muchas ocasiones las cifras estadísticas de las Oficinas han servido de orientación para resolver problemas de carácter social. Además, en cada oportunidad que se nos presenta colaboramos con los demás departamentos de la Administración Pública.

Precisamente, — y nos presenta el Dr. Juncadella un trabajo que tiene sobre la mesa,—puedo enseñarle algo interesante. Se trata de una extensa relación de firmas patronales con crecidas cifras al margen. Este trabajo nos permite conocer la importancia de la industria en nuestro país. Las nóminas pagadas por las firmas patronales que constituyen la Asociación Nacional de Industriales de Cuba, y que radican en la provincia de la Habana, ascendieron en el pasado a diez y nueve millones doscientos setenta y cuatro mil seiscientos ochenta y ocho pesos.

Esta suma excluye las nóminas de la industria azucarera, las de las demás industrias no asociadas a la importante Corporación Económica Industrial, y a las asociadas o no que radican en las demás provincias.

Podemos asegurar que nuestro registro de contribuyentes de la provincia, que hemos ampliado recientemente a toda la república, es el único que existe en nuestro país, y que comprende a todos los patronos clasificados por demarcación territorial (provincia y municipios) y por la índole de sus actividades (giros comerciales e industriales de cualquier aspecto o característica. Nuestro mayor contribuyente industrial pertenece al giro de transportes con una nómina anual de $3.927,348. — (Los Ferrocarriles Unidos de la Habana) y el menor a una industria de muy limitado alcance «fabricación de palillos para flores» con $360 al año.

Una brillante disertación del Dr. M. Vitier

Se efectuó en el Ateneo de La Habana y versó sobre el filósofo Ortega y Gasset

Con una brillante conferencia del doctor Medardo Vitier quedó inaugurado el ciclo sobre «Figuras de la Filosofía contemporánea» en el Ateneo de la Habana, la institución que preside el doctor José María Chacón y Calvo.

Abrió el acto, con unas hermosas palabras, el propio doctor Chacón y Calvo.

Inmediatamente después, ante una numerosa y selecta representación de nuestra intelectualidad, ofreció el doctor Medardo Vitier una síntesis muy ajustada de la filosofía de Ortega y Gasset, el insigne maestro español.

Fué esta conferencia del historiador de las «Ideas en Cuba» el preliminar necesario a la conferencia que brindará el miércoles próximo la doctora Zambrado, discípula ilustre del autor de «España invertebrada».

Una indisposición repentina de la doctora Zambrano le impidió ofrecer la conferencia anunciada, sustituyéndola en el turno el doctor Vitier, figura destacada del pensamiento cubano, que trató exclusivamente de la obra impresa de Ortega y Gasset.

A continuación insertamos un extracto de la hermosa lección del doctor Vitier:

«Ortega y Gasset confirma las características tradicionales del pensamiento español. En efecto, su filosofía no gravita hacia lo metafísico. No es de sesgo racionalista tampoco. Busca un nexo con las urgencias cotidianas. Tiene latido de universalidad, pero mira lo cotidiano, a lo que Ortega llama «la circunstancia».

El pensamiento hispánico, desde Séneca hasta Unamuno, carece de ese ritmo, de esa continuidad que hallamos en la filosofía francesa, de Descartes a Bergson, en la inglesa, de Bacon a B. Russell, y en la alemana, de Kent al vasto movimiento contemporáneo. Los pensadores españoles poseen la disonancia, el dramatismo, que late en toda la literatura hispánica. Un hondo individualismo los convierte como en islotes. Unamuno, el atribulado, ilustra el caso.

Ortega preconiza el primado de **lo vital** frente al primado (racionalista) de la cultura. Denuncia que existen disociadas la cultura y la vida y enseña que «la razón», generadora de la ciencia debe estimarse como forma biológica, como producto del hombre integral, no como función distinta que se desenvuelve en mundo autónomo.

Lo aportador, en la filosofía de Ortega, es el individuo. Cada sujeto trae a la vida una posibilidad de visión y de acción única irreductible, irreemplazable, frente al cosmos. Lo mismo asevera sobre cada época, sobre cada generación, sobre cada pueblo. De modo que según esto la vida se va generando, es cosa de infinitud.

En efecto, Otega no ve la vida como fenómeno **dado**, sino como descubrimiento y conquista. Nótese el signo de hispanidad que hay en esa concepción. Vivir no consiste en ese «irle pasando a uno las cosas», sino en un intervenir que crea valores.

Por eso cuando algo deja de ser «problema» ya no es cosa viva, observa Gasset. Buena parte de su obra gira en torno a ese aserto.

En el Criticismo de Kant, que removió los criterios filosóficos, ve Ortega el sentido de la cultura contemporánea, que entroniza el yo, lo autónomo individual frente al Estado».

Estallaron seis bombas cerca de la costa inglesa

Coincide esta noticia con el vuelo de dos Heinkels y la inmediata persecución

LONDRES, marzo 7. (Havas).—Hacia las ocho de la noche de hoy fueron escuchadas seis violentas explosiones frente a la costa Sudeste, tras un intenso fuego de ametralladoras. Los primeros informes dicen que la aviación enemiga lanzó varias bombas cerca de algunos buques que navegaban a poca distancia del litoral, aunque sin alcanzarlos ni causar bajas a bordo de ellos. Las bombas, que cayeron de dos en dos, siendo casi consecutivas sus explosiones, estallaron al tocar el agua.

Atacada por un avión alemán una moto-nave holandesa

AMSTERDAM, Holanda, marzo 7. (Havas).—La moto-nave holandesa Hans Weert, fué atacada hoy por un avión alemán cerca de las costas de Inglaterra. El aparato disparó con ametralladoras contra el buque, hiriendo a uno de los tripulantes. El vapor navegaba de Newcastle a Amsterdam, cuando ocurrió el ataque.

Anoche estaba incendiado un buque a la altura del litoral británico

LONDRES, marzo 7. (Havas).—Un buque de salvamento de los situados en puertos de la costa oriental de Inglaterra, zarpó esta noche para prestar auxilios a un buque en peligro, y el cual se cree que fué incendiado.

Fué derribado uno de los Heinkels nazis

LONDRES, marzo 7. (Havas).—Se anuncia en el Ministerio del Aire, oficialmente, que uno de los aviones Heinkel avistados hoy al Este, de Aberdeen, sobre el mar, fué derribado por los «cazas» de la Real Fuerza Aérea que lo atacaron. Los tripulantes de un Spitfire que participó en el combate informan que vieron cómo el Heinkel enemigo quedaba fuera de control y caía al agua, hundiéndose cinco minutos después de haber sido derribado.

Atacados dos aviones alemanes que volaron sobre la costa inglesa

LONDRES, marzo 7. (Havas).—Dos aviones alemanes fueron avistados hoy frente a la costa oriental de Inglaterra. Inmediatamente fueron atacados por los aparatos de caza británicos, que pronto les dieron alcance. Los que presenciaron la lucha vieron cómo uno de los bombardeadores alemanes casi chocó con un perseguidor inglés, durante una de las maniobras antes de remontarse para entrar en un campo de nubes, sobre el cual se desarrolló un reñido combate. El otro avión enemigo fué visto cuando se alejaba a toda velocidad, seguido por dos británicos, a los cuales no tardaron en reunirse tres más.

Pese a la guerra está intacta la economía nazi

La Cámara de Comerciantes de Berlín, así lo informa a la Secretaría de Comercio

La Cámara de Comerciantes de Berlín, ha remitido a la Secretaría de Comercio un interesante trabajo informando que la economía alemana, a pesar de la guerra, continúa en plena actividad, sin haberse afectado.

Las medidas tomadas por el Reich en estos últimos años, en el terreno de la economía industrial—dice el informe—como por ejemplo, la implantación de un régimen especial para la contratación de moneda extranjera, la del de materia prima, la de los precios inalterables, la del reglamento de contigencia de trabajo etc., fueron objeto de crítica en determinados países del extranjero, donde la interpretaron como un síntoma de endeblez económica.

Tales medidas puestas en práctica simultáneamente por el debido alecionamiento de los connacionales, en orden a política económica y espíritu de disciplina, explican cómo, a pesar de la guerra y por más que numerosas fábricas hayan tenido que atemperar sus actividades a las necesidades de la misma, la economía alemana, no diera en este trance señal alguna de desarreglo y tampoco hubiese decaído la intensidad de su trabajo.

Dicho trabajo agrega que todo el que pueda viajar a través de Alemania y visitar sus explotaciones agrarias e industriales, obtiene la impresión de hallarse frente a una economía como en los tiempos de paz. «La normalidad de la economía de este país—dice por último—lo demuestra mejor que nada el hecho de que toda persona consagrada a la vida económica, lo mismo que el soldado en el frente, tiene derecho a sus vacaciones retribuídas, y exactamente como en tiempos de paz».

Proponen al Patronato de las Artes Plásticas se cree la Semana del Cuadro, para divulgar la cultura

La feliz iniciativa ha sido presentada por la doctora Anita Arroyo de Hernández. El proyecto beneficia a los artistas y a los que exhiben y venden sus obras

En el té ofrecido recientemente por el Patronato de las Artes Plásticas en la Casa Social del Lyceum Lawn Tennis Club, a los miembros del Jurado seleccionador de las obras de arte que adquiere el Patronato, la distinguida doctora Anita Arroyo de Hernández lanzó la idea de celebrar anualmente «La Semana del Cuadro», iniciativa feliz que mereció una magnífica acogida por las damas que integran la Directiva del Patronato de las Artes Plásticas.

Habiéndose vigorizado notablemente en los últimos tiempos el movimiento cultural de la nación, especialmente en lo relativo a las Artes Plásticas, con numerosas exposiciones, entre las que se incluyen las celebradas por primera vez en la Universidad de la Habana, bajo los títulos de «Escuelas Europeas» y «El Arte en Cuba», el XXII Salón Nacional de Bellas Artes, etc., una propaganda en favor de la compra de cuadros por nuestras familias, tendiente a llevar a todos los hogares cubanos obras de arte auténticas, sustituyendo así las oleografías de marcado mal gusto con que vienen adornándose, resultaría oportuna.

Durante la «Semana del Cuadro», las principales calles comerciales habaneras prestarán su cooperación al proyecto exhibiendo en las vidrieras de los principales comercios de dichas cales obras de nuestros más destacados artistas.

«La Semana del Cuadro» dedicará cada uno de sus días a las siguientes actividades: Concursos de trabajos críticos sobre los cuadros expuestos; de «acierto sobre el orden en que ha de quedar clasificado, por acuerdo del Jurado, determinado cuadro de los expuestos en las calles comerciales»; concurso con premios en metálico para los artistas expositores en relación con la calidad de los cuadros. Festejos y homenajes a los artistas de las Artes Plásticas, etc.

La propaganda que se desarrollará en la prensa, radio, etc, será muy bien acogida por el público, ya que ha de redundar en beneficio de la cultura patria.

Un Jurado seleccionará los cuadros que deberán ser expuestos para optar por los premios. Resultarán el mejor ornamento de cada vidriera de las casas comerciales donde sean exhibidos, los propios cuadros.

El Patronato de las Artes Plásticas, institución que confecciona el proyecto, solicitará la cooperación de otras entidades, como Círculo de Bellas Artes, Instituto Nacional de Artes Plásticas, Escuela Nacional de Bellas Artes «San Alejandro», la Hispano-cubana de Cultura, Lyceum Lawn Tennis Club, Colegio Nacional y Provincial de Arquitectos, Conjunto de Asociaciones de Calles Comerciales, Clubs Rotario y de Leones, etc.

El comercio habanero, sensible a las manifestaciones más elevadas de la vida del país, prestará sin duda su decidida cooperación a la hermosa iniciativa, dándose cuenta de que en estos momentos se está estructurando su fisonomía como pueblo civilizado que atiende, en primer lugar, a las manifestaciones artísticas y culturales.

El comercio, al mismo tiempo resultará beneficiado con la venta de las obras y por la curiosidad que ha de despertarse en el público de recorrer las calles mirando a las vidrieras para observar los cuadros, con lo que seguramente verán también las mercancías.

NUEVOS MENSAJES DE CONDOLENCIA

Nuevos y numerosos mensajes de condolencia relacionados con el fallecimiento de nuestro querido Presidente don Celso González y Rodríguez, han llegado a nuestro Director, doctor José I. Rivero, tanto de la República como del exterior. En todos se hace elocuente referencia al dolor que en los más diversos lugares ha motivado la desaparición del hombre valiosísimo que durante varios años enalteció con sus iniciativas esta casa del DIARIO.

De más está decir que el doctor Rivero agradece profundamente los mensajes aludidos.

He aquí la relación de los recibidos en las últimas horas: Mergenthaler Linotype Co., de New York; General Printing Ink Corporation, también de New York; Mr. Fred P. Mattox en nombre de National Paper Co., de New York; el comandante doctor Julio D. Argüelles, presidente de la Corporación Nacional Cubana de Asistencia Pública; la señora viuda de Valle, residente en Trinidad, provincia de Santa Clara; don Ramón Alonso, presidente del Casino Español de Colón; el vice presidente del Centro Asturiano de la Habana y prestigioso comerciante de Guanabacoa, señor Maximino García Alvarez; los señores Antonio Juelle, Emilio Faroy, José Curi y Alfredo Torbay, figuras destacadas de la "Sociedad Libanesa de Cuba"; Luis Arrieta, presidente de la Sección de Beneficencia de la Asociación Nacional de Repórters; nuestro compañero Antonio Soler y los siguientes corresponsales y agentes del DIARIO: Alberto García Torres, de Santiago de Cuba; señor Oliver, de Sagua de Tánamo; señor Fernández, de Majagua; Rafael Fernández, de Sancti Spíritus; señor Reyes Quintero, de Ranchuelo, y Manuel Perera, de Santiago de las Vegas.

M.E.C.D. 2016

DIARIO DE LA MARINA

(S. A.)
FUNDADO EN 1832
(Dirigido hasta 1919 por Don Nicolás Rivero y Muñiz)

DIRECTOR: DR. JOSE I. RIVERO. PRESIDENTE: D. CELSO GONZALEZ. ADMINISTRADOR: D. ELISEO GUZMAN

Domicilio Social: PASEO DE MARTI, NUMERO 551
Agente en N.York: Joshua B. Powers, Inc. 220 East, 42nd. St. New York City

Editado por la Cía. DIARIO DE LA MARINA, (S. A.), cuyo programa consiste «en la defensa de los intereses generales y permanentes de la Nación cubana, de los especiales de la Colonia Española establecida en la misma y de la unión y armonía entre los diversos elementos que conviven en el país». — Artículo 1º de los Estatutos.

TELEFONOS DEL DIARIO

Dirección	M-7911
Administración	M-7911
Suscripciones	M-7911
Quejas	M-7911
Clasificados	M-7915
Jefe de Redacción	M-1287
Redacción	M-7913
Sports	M-7912
Agencia Guanabacoa	XO-1584

PRECIOS DE SUSCRIPCION

	Territorio nacional	Extranjero «A» convenio	Extranjero «B» no convenio
Año	$ 13.50	$ 17.00	$ 20.00
Semestre	7.00	9.00	11.00
Trimestre	3.75	5.00	6.00
Mensual	1.30	—	—
Dominical, Año	—	5.00	7.00

EDITORIALES

Garantías para la eficiencia administrativa

Por tres votos fué desechada en el Senado de los Estados Unidos una proposición eliminando de la llamada «Ley Hatch» el apartado en que se prohibe a los empleados públicos hacer política activa. También fué rechazada una enmienda del senador Miller dando cierta libertad en tal sentido a la burocracia federal.

El cable nos transmite la noticia en momento oportuno. Se ha hecho entre nosotros una intensa campaña en favor de la carrera administrativa, con objeto de que ella sea establecida y garantizada en la nueva Constitución. La decisión del Senado norteamericano es un argumento más que podrán esgrimir en favor de su tesis los empleados públicos partidarios del tecnicismo y la inamovilidad en la Administración. Si un pueblo como los Estados Unidos, enamorado como ninguno otro de la eficiencia, lleva sus precauciones en lo que a esto respecta hasta el punto de prohibir a sus burócratas hacer política activa, ya podrán suponerse los peligros que el partidismo apasionado implica dentro de la administración del Estado, la Provincia o el Municipio.

La carrera administrativa es una institución relativamente nueva en la gran república del norte. Durante mucho tiempo la política fué allí, como aquí, una reñida competencia por la obtención y el control de los puestos públicos. Historiadores y tratadistas reconocen que fué preciso desligar de un modo drástico la política de la administración para empezar a aproximarse al verdadero ideal democrático. Sin andarse con rodeos, toda vez que ello no entra en el carácter yanqui, los legisladores norteamericanos adoptaron la postura más radical: irradiación absoluta del partidismo político de las oficinas públicas. Los cargos públicos no constituyen un botín del cual deba posesionarse el partido triunfante, bien para él solo, bien para repartirlo, más o menos «cooperativamente», con el adversario. Los empleos pertenecen a la nación. Existen para que ella sea servida de un modo eficaz. Y de la misma manera que en una empresa privada se coloca a los hombres por su aptitud y probidad y no por la filiación política que tengan, no hay ninguna razón para dejar de aplicar tan sensato criterio en esa importante empresa que es el Estado. A no ser que creamos, absurdamente, que administrar una planta eléctrica, pongamos por caso, es cuestión de más transcendencia que administrar todos los servicios públicos de una nación.

Cuando se piensa en las altas cifras del presupuesto nacional, cuando se medita sobre la vasta red de atenciones y responsabilidades de un Estado moderno, se comprende lo riesgoso que resulta exponer un mecanimsmo tan complejo y útil a los cambios generalmente bruscos de la política. La función de ésta en la Administración debe limitarse a señalar métodos, a trazar orientaciones y pautas. Así es como la política actúa en las grandes democracias, en Inglaterra, en Francia, en los países escandinavos, en los Estados Unidos. Sus rumbos cambian con toda la frecuencia que es menester; pero tales cambios no afectan a la continuidad administrativa. Los gabinetes se alternan, se suceden las crisis, a unos ministros los sustituyen otros; pero las jefaturas administrativas y el personal que de ellas depende permanecen inmutables y los servicios públicos no padecen la menor interrupción. Así se explica que en muchos de esos países el régimen parlamentario puro pueda funcionar sin trastornos.

Entre nosotros no es recomendable la adopción de medidas tan radicales como las vigentes en los Estados Unidos. Pero ellas deben servirnos de antecedente y ejemplo a la hora de resolver constitucionalmente los problemas de nuestra Administración. Si queremos ir a una prestación eficiente de los servicios públicos, a un manejo escrupuloso de los fondos estatales, a una atención seria de las cuestiones administrativas, es indispensable rodear de seguridades al funcionario competente, laborioso y honesto. La actual Ley del Servicio Civil ofrece, sin duda, muchas garantías; pero, por desgracia, se incumplen de un modo sistemático las resoluciones del organismo llamado a aplicarla. En evitación de ello, la carrera administrativa habrá que establecerla constitucionalmente, sin perjuicio de que su parte legal y reglamentaria continúen como están hoy, sin más variantes que las que la experiencia y la práctica aconsejen.

La huelga de Artes Gráficas

Los más de nuestros lectores—la mayoría de la nación— saben que existe hace ya casi dos meses una huelga entre los obreros de «Artes Gráficas» contra dieciséis empresas industriales impresoras. Pero lo que saben muy pocos es el porqué de la huelga, su génesis y causas para el mantenimiento.

Algunos periódicos, de los que se dicen voceros o simpatizantes con el obrerismo, unos por falacia liderista y otros por simpatía candorosa, claman por las legiones de obreros sojuzgadas por los patronos, que sufren hambre a causa de un «lock-out» (porque los líderes llaman «lock-out» a una huelga ilegal, del más acabado tipo político y contraria a los intereses de los trabajadores) mantenido por la intransigente ilegalidad patronal.

Que los obreros pasan hambre es cierto, como lo es también que las Autoridades lograrían la terminación inmediata de la huelga, si llamaran a los huelguistas a una reunión y les pidieran manifestarse en pro o en contra de la huelga, mediante una votación secreta. Podemos garantizar que la votación sería unánime en el sentido de volver al trabajo.

El origen del conflicto estuvo en que un día los señores Carasa y Compañía sintieron necesidad de rebajar sus nóminas por contracción del negocio. El sindicato (la «Unión Sindical de Artes Gráficas») intervino y quiso imponer la reposición de los excedentes.

Claro está que el conflicto era de un solo taller y las Autoridades y la ley tenían apercibimientos para conjurarlo; pero sabido es que un buen líder no necesita más que un pretexto. (Algunas veces lo fué, entre nosotros, para producir una huelga, la demanda reivindicatoria de que se pagara a los obreros ¡en oro!) Y, habido el pretexto, se extendió el conflicto sindical a los demás talleres, desviado hacia la razón fundamental de la «USAG»; y ésta planteó la unificación obrera bajo su mandato.

La ley autoriza la formación de sindicatos por talleres, como asimismo faculta al patrono para celebrar contratos con sus grupos de trabajadores. Pero la «Unión Sindical» necesita que los patronos se entiendan con los líderes, y los obreros con nadie; que éstos vayan a donde se les ordene, y que coticen sin réplica, para engrosar esos fondos sindicales que ningún obrero supo jamás en qué se invertían, y que se crearon precisamente como cajas de resistencia para que los huelguistas no pasaran esa hambre que tratan de explotar sentimentalmente contra los patronos, y de la cual no hay más responsables que los líderes sindicales.

Oficialmente no existe la huelga. La Policía tomó referencias, declaraciones a los obreros, y éstos, ni saben por qué están en huelga ni dicen que lo estén. Saben que no pueden trabajar, y nada más, contra sus deseos de que los dejen ganarse la vida en paz.

La Secretaría del Trabajo intervino; apenas halló algo modificable en los contratos entre obreros y patronos e hizo un contrato nuevo; algo así como una leve rectificación de estilo. El Decreto 798 es claro a este respecto, y los patronos lo cumplen y de él se amparan; pero la huelga, primero por solidaridad y luego por los contratos, sigue, mejor dicho, sigue el Sindicato sin consentir a los obreros entrar en los talleres.

Esta huelga es totalmente ilícita, de acuerdo con el Decreto-Ley número 3 que reglamenta los derechos del paro y los especifica. Ni la huelga fué acordada por los huelguistas ni existe derecho gremial alguno que la consienta. Antes al contrario, cae de lleno en el Capítulo 2, Artículo 9, que castiga con prisión de seis meses a dos años, a quienes desconozcan o contravengan las determinaciones de la Secretaría del Trabajo. Y se desconocen y contravienen, puesto que no se ha acatado el contrato que la Secretaría reformó y los patronos aceptan.

Ni la huelga fué acordada ni se avisó con tiempo de ley a la Secretaría competente, ni hay más razón para el paro que una franca rebeldía contra las determinaciones de la Ley, y de la Autoridad que la debe hacer cumplir por parte de la «USAG».

Y, no obstante esto, la huelga, que tiene a centenares de obreros pasando hambre, es «lock-out», los patronos, rebeldes, y la «Unión Sindical de Artes Gráficas», protectora de los trabajadores y su representante.

Pero esta vez a la «Unión Sindical» le han salido mal las cuentas, porque ha dado con una industria en precario que se mantenía de la esperanza. Hay talleres, con medio millón de pesos invertidos, que no producen nada a sus dueños, aunque sí dan de comer a muchas familias. Y ante lo absurdo del conflicto, la agresión del Sindicato y la perspectiva de sentirse sometidos a los tres o cuatro mandones gremiales, han preferido cerrar definitivamente.

Hay casa que ya ha vendido máquinas, acaso para irse fuera del país, y otras que no piensan reanudar, con arreglo o sin él, sus labores. Y a los obreros que queden definitivamente condenados al hambre se les dirá que hay que ser comunistas para destruir al infame patrón que los explota.

Epistolario de OTEYZA

Sr. Will Thorne.

Londres,

Muy señor mío:

Ya sé que un diputado de la oposición oponerse debe a todo lo que decida el Gobierno. Porque ¡para eso de la oposición es! La cosa resulta tan sencilla que no necesitase explicarla.

Sin embargo, la hubo de explicar mi compañero en el Congreso de España señor Nougués. Este bizarro defensor de la República, en cuanto un ministro de la Monarquía hablaba, pedía la palabra para contradecirle. Pero así, ¿eh?, en cuanto hablaban los ministros. Tanto que una vez, apenas cierto ministro comenzó diciendo: «Señores diputados...», Nougués lo interrumpió diciendo: «Pido la palabra en contra». Presidía la sesión don Eduardo Dato, quien no pudo dejar de preguntar: «¿Pero sabe su señoría de qué va a hablar el señor ministro?» Nougués contestó, sincero: «No, señor presidente» Y Dato siguió preguntándole: «Entonces ¿por qué va a oponerse?» A lo que Nougués respondió: «Pues porque soy de la oposición».

Testigo presencial de esta anécdota, me explico que usted, como perteneciente al grupo laborista de la Cámara de los Comunes, que constituye la oposición extrema al Gobierno inglés, se haya alzado contra lo dispuesto por el ministro de la Guerra, señor Oliver Stanley, aun cuando disposición tal sea convenientísima para la alianza anglo-francesa.

Que lo es indiscutiblemente, señor Thorne. Esto no puedo callármelo. Si hay algo que divide, no sólo a quienes lo realizan, sino también a los que lo presencian, es un partido de **foot-ball**. Cuántas veces en estos partidos los jugadores dejan de dar patadas al balón, pasando a dárselas unos a otros, con la añadidura de puñetazos y mordiscos, y contagian a los espectadores, que ya no se limitan a emplear sus armas naturales—pies, manos y dientes—, sino además algunas artificiales como los bastones, por ejemplo... Y el señor Stanley ha hecho muy bien, disponiendo que no se celebren partidos de **foot-ball** entre los soldados ingleses y franceses en los frentes de la guerra.

Como que acaso las batallas que contra los alemanes no han empezado a darse todavía, se empezarían ya a dar entre las fuerzas armadas de Francia e Inglaterra. Porque el público, compuesto de militares que no deben soltar los fusiles allí, cuando del juego se pasara a las veras, no se repartiría estacazos, sino tiros.

Con todo, comprendo la intervención de usted en el aludido debate de la Cámara de los Comunes Miembro de la oposición, puede y hasta debe oponerse a cuanto un miembro del Gobierno disponga, por bien dispuesto que esté. Contra este hecho, nada tengo que decir a usted.

Pero es que usted no se ha limitado a censurar la disposición del ministro de la Guerra. Inmediatamente propuso al señor Stanley que «sustituyera los **matchs de foot-ball** entre los soldados ingleses y franceses, por partidos del mismo juego entre los ministros de Francia e Inglaterra». A lo cual he de decir a usted, como en el «Juan Tenorio», que «si es broma, puede pasar».

Ahora bien; si es en serio, no puede admitirse. ¡Ni siquiera desde el punto de vista meramente deportivo! El equipo inglés resultaría muy inferior al equipo francés. Fijémonos en los respectivos capitanes. Chamberlain, el viejo y meloso **premier** de Inglaterra, contra Daladier, que es mucho más joven y cuya acometividad ha hecho que de «toro» se le califique. Una carga de Daladier no la resiste Chamberlain ni aun cuando se le permitiera defenderse a golpes con su histórico paraguas... Nada, ¡que no puede haber partido!

Es lo que tenía que decir a usted. Y pues que se lo he dicho ya, termino aquí. No sin ofrecerme de usted atento s. s. q. e. s. m.

Luis DE OTEYZA

La Habana, 8 de marzo de 1940.

FECHAS Y ANIVERSARIOS

MARZO 8

o—En 1466 murió en su palacio de Florencia, en todo el apogeo de su popularidad y de su grandeza, Cosme de Médicis, fundador de la estirpe que durante muchos años ejerció tan notable influencia en los asuntos de Europa.

o—En 1781 nació en Chuquisaca, Juana Azurday de Padilla, la célebre heroína boliviana que en 3 de marzo de 1816 se puso al frente de 230 hombres para defender el pueblo de Vilar, atacado por los realistas, los que sufrieron la más completa derrota.

BERNARD SHAW, BUEN AMIGO

Durante su permanencia en Sudáfrica, Bernard Shaw estaba remojándose en una piscina, donde había también varios chicos, que no conocían al ilustre escritor. Uno fué elegido por sus compañeros y desafiado a «arrastrar al viejo por la barba» por un chelín.

El chicuelo aceptó y fué nadando hasta donde estaba Shaw, pero cuando estaba junto a él se sintió asustado. Shaw se volvió, vió al chico y le preguntó qué quería.

El muchacho se había olvidado toda su audacia y medio tartamudeando le contó el desafío y la apuesta. Shaw miró seriamente al chico y luego le dijo:

—Bueno, si esperas un momento mientras tomo aliento te dejaré que me arrastres la cabeza bajo el agua.

Así lo hizo, y el chico volvió muy contento a cobrar su chelín.

ACLARANDO

Por Roseñada

—Pues, sí, doctor, yo no hago más que defe nder su ley del cincuenta por ciento.
—¡Eh!
—Claro, usted se queda con el cincuenta por ciento de los acoplamientos y el otro cincuenta por ciento me lo cojo yo...

HULL, ¿DE MINISTRO A PRESIDENTE?

SILUETAS CONTINENTALES

(De nuestro corresponsal)

Hace algunas semanas, cuando se rumoraba en Washington que el Secretario de Estado Cordell Hull era el candidato de Roosevelt para la presidencia en 1940, el Primer Magistrado dijo que los reportajes periodísticos que decían tal cosa habían sido escritos en 1939 y que había que cambiar la hoja.

El señor Hull, personalmente, ha negado tener aspiraciones ejecutivas. La batalla que le van a dar en el Congreso los enemigos de los tratados de reciprocidad no le permitirá dedicar mucho tiempo a las combinaciones de rigor en una campaña en la que hay suficientes candidatos demócratas para presidir la república hasta el año 2,000.

Cordell Hull de Tennessee

Hombre de tipo físico lincolniano, empezó igual que Lincoln como humilde abogado, legislador y juez. Tomó parte en la guerra de Cuba cuando la guerra se había acabado. En 1906 fué electo diputado nacional. Desempeñó el cargo hasta 1920 en que la victoria aplastante de Harding barrió con casi todos los demócratas del capitolio. Lo hicieron entonces Presidente del Comité Nacional Demócrata. En 1923 volvió al Congreso; en el 1930 estaba en el Senado, de donde se lo llevó Roosevelt más tarde para la jefatura del Ministerio de Estado.

Este gentil caballero de Tennessee es, además de un gran estadista, un maestro de la política. En medio de la profunda división que existe entre los Novotratistas y los Conservadores del Partido Demócrata, sería un candidato de conciliación ideal para ambos bandos. Durante el gobierno de Roosevelt, Hull ha sido el único ministro que no se ha convertido en un cohete quemado. Los demás han ocupado momentáneamente el puesto con un brillo de lentejuelas, y luego han desaparecido como por encanto.

A mister Hull nadie ha logrado sacarlo de su tabernáculo diplomático, donde se le ha hecho fácil mantenerse alejado de las rivalidades partidistas y ofrecer sus servicios por entero en bien de los intereses de la nación.

Cordell Hull, Ministro de Estado de Estados Unidos cuya candidatura silenciosa puede resultar triunfante en la Convención Nacional Demócrata que ha de nominar al próximo Presidente de la nación

La riña presidencial del Administrador de Correos Farley, el Vicepresidente Garner y los favorecedores de la renominación de Roosevelt es un problema interno del partido que puede beneficiar al señor Hull, pero éste no da señales de vida en el incidente ni se mueve para hacer ganancia de pescador en el revuelto río de la política.

Un candidato de conciliación

El inmutable ministro recibirá en la Convención Nacional los votos de los delegados de su Estado, y posiblemente los del Estado de Virginia. Al señor Farley se le haría fácil salir del atolladero de las aspiraciones presidenciales que abriga para refugiarse como candidato vicepresidencial con Hull a la cabecera de la nominación. Por eso hay quienes creen que llegado el momento de las transacciones, el actual jefe del Comité Nacional Demócrata aceptaría un arreglo por el estilo. Hull cuenta 68 años y por tanto sólo ocuparía la Casa Blanca un período, hasta 1944. En ese año, Farley estaría en mejores condiciones de postularse para el cargo.

Por otro lado, el conservador Garner no llegaría nunca a un arreglo con radicales como Paul McNutt o el Senador Burton Wheeler quien se dice es el preferido por los gremios obreros de John L. Lewis, enemigo jurado del vicepresidente. Nada de extraño tendría que Garner le cediera a Hull sus delegaciones para evitar una combinación extremista en la candidatura.

Hull representa, en la política nacional, la oposición tradicionalista al proteccionismo arancelario. Su ejecutoria más brillante es que ha logrado encaminar el antiproteccionismo hacia la reciprocidad comercial entre las naciones, elevando la cuestión al nivel que le corresponde como problema político de primera magnitud. Es un liberal hasta la frontera en que el liberalismo se codea con el radicalismo. Es un conservador hasta la frontera donde se codea con la reacción plutocrática.

El economista: hombre imprescindible en la Casa Blanca

Colocado entre los grandes intereses bancarios e industriales y las legiones del obrerismo extremista, es suficientemente entendido en cuestiones contributivas para saber el pie de que cojea cada sector. Los males que haya podido sufrir la agricultura nacional con sus tratados de reciprocidad los ha pagado con subsidios el señor Morgenthau, y en cambio a Hull hay que agradecerle el sólido prestigio internacional de que goza Estados Unidos como factor de equilibrio en la economía del mundo.

Desde principios de siglo previó Hull la revolución que se avecinaba en la administración fiscal del gobierno norteamericano. Todos los años que pasó en la Cámara de Representantes los dedicó al estudio de cuestiones financieras y económicas, de arbitrios, de impuestos, de aranceles, etc. Cuando pasó al Senado era uno de los pocos peritos en estas materias. Con tales antecedentes le fué fácil convertir la cartera de Estado en un centro de estabilización del comercio internacional de Estados Unidos. Su tesis es que la expansión de este comercio permitirá a las naciones disponer lucrativamente de los excedentes de producción, elevando así el nivel de prosperidad de los pueblos.

LAS ARMAS Y LAS LETRAS

VARIEDAD DE LOS INTENTOS SOVIETICOS

La agresión soviética contra Finlandia y Polonia viene a poner de manifiesto la variedad de los métodos comunistas para lograr la hegemonía del bolchevismo. En la guerra de España la insistente consigna de Stalin, repetida sin falta a cada orden emanada del Dictador del Kremlin, era apartarse a toda costa de una guerra internacional, según nos pone de manifiesto el General Krivistsky, hasta hace poco Jefe del espionaje militar soviético en Europa occidental, en sus sensacionales artículos escritos en el Saturday Evening Post de que se ocupó la prensa de todo el mundo y que ahora se publican en forma de libro («I WAS STALINS AGENT» HAMISH HAMILTON. Londres. 1939).

Esos hechos demuestran que Moscú sigue la táctica o la política más dispar para conseguir sus fines. Los medios son lo de menos para el bolchevismo, con tal de conseguir el fin que desea. En Finlandia y en Polonia ha ido ante el atropello militar directo; en China la ayuda solapada; en España la ayuda negada públicamente y disimulada, el terror, y la propaganda antes y durante la guerra. En otros países se intenta, minando el Estado, la descomposición

Por lo demás, la misma desintegración que se produce a través de lo idológico puede conseguirse, y más rápidamente por la ruina económica originada por las guerras, al mismo tiempo que procurando que el ideal de los pueblos sea materialista. Por el suelo la economía, con la destrucción y los terribles gastos que traen consigo todos los conflictos bélicos, las naciones echan por tierra su bienestar material y entran a vivir en una fase de malestar que no mantiene ningún ideal.

Puesta la U. R. S. S. en un grave trance, como no lo ha estado nunca desde su existencia, es natural que en estos dramáticos momentos intensifique y fomente los apoyos con que cuenta en el extranjero. La fuerza de un Estado viene aumentada o disminuída por las simpatías o sentimientos adversos que tiene en la opinión pública y en los Gobiernos extranjeros. Por esto es interesante ahora casi más que nunca, seguir el intento soviético en España, en el que se emplearon diversos métodos moscovitas, desde los más sutiles hasta los más brutales.

Por lo demás, la infiltración ideológica del comunismo es más práctica para Moscú que la guerra abierta a cañonazos. ¡Qué bien lo comprendió Stalin cuando sin cesar repetía durante la guerra de España la consigna de «mantener fuera del alcance de la artillería».

Entonces Moscú gozaba de una amplia simpatía en el mundo. Eden y Laval visitaban el Kremlin y Litvinov Washington, de donde volvía con el reconocimiento de la U. R. S. S. de los Estados Unidos, y representaba un brillante papel en Ginebra coreado en las principales capitales del mundo.

Hemos visto cómo a la par que Stalin negociaba con Inglaterra y Francia, hacía otro tanto con Hitler. Esta duplicidad tiene dignos compañeros de hechos en el ataque a Finlandia, que, sin motivo de ninguna clase, Rusia realiza contra un pequeño pueblo pacífico de tres millones seiscientos mil habitantes y la puñalada por la espalda a Polonia.

En cambio, en la guerra de España, los soviets negaban su participación a rajatabla. El General Krivistsky nos relata cómo el mismo día —28 de agosto de 1936— que Stalin abría negociaciones con tres delegados rojos españoles que habían llegado a Odessa, publicaba la no intervención soviética ante la faz del mundo en notas oficiales y afirmaciones en la Prensa y en la radio, que eran difundidos por millares de periódicos y de emisoras en el mundo.

Varios Consulados de países hispanoamericanos facilitaban documentación para demostrar que las armas dirigidas a España iban a aquellos países según nos relata Krivistsky, y el material bélico se traía de las fábricas Skoda de Checoeslovaquia (Estado ahora desaparecido), de Polonia (nación que ya no existe), de Holanda, etc., abordo de barcos escandinavos, etc.

Krivistsky «anticuario austriaco» que vivía en La Haya, y en realidad Jefe de espionaje militar soviético para Europa Occidental, nos dice cosas interesantísimas y amenísimas en sus extensos y documentados artículos que ahora aparecen en forma de libro.

A TRAVES DE LA VIDA

FINIS CORONAT OPUS

Al fin se unieron los dos extremos del malecón que, simultáneamente, estaban construyendo de uno y otro lado de la ensenada que de Belascoaín a Lealtad formaba el mar. Lo que voy a referir es historia antigua aunque no vieja y es conveniente que se sepa para que luego no vengan los futuros historiadores de la Habana a decir que fué mister Van Horne el que hizo la hermosa Avenida y el ferrocarril de Cayo Hueso.

Yo estaba presente como curioso, no como ingeniero, y cuando puesto el último molde, echaron la primera palada de «concreto» (éste es un término de nueva invención que el pueblo llama «con-gris»), pues cuando se soldaron los dos muros el malecón dejó de ser abstracto y utópico, para constituir un solo y glorioso contén al embate de las olas.

Cuando hicieron el túnel de San Gothardo (no tengo otra comparación más «a la pluma») empezaron a la vez por uno y otro lado de la montaña, y en un día determinado por el ingeniero, los picos de los trabajadores horadando la piedra dejaron libre el paso comunicando las dos galerías. En el primer hueco que abrieron pasaron la mano y los obreros se la estrecharon fraternalmente.

Aunque yo estimo prodigioso eso de encontrarse en el interior de una montaña inmensa, tropezándose el que viene por la derecha con el que va por la izquierda, como si fuera en una acera de la calle, parece ser que en ingeniería es cosa facilísima, pero sigo pensando que si cualquiera de los dos se equivoca en un milímetro, en la dirección que lleva en el papel cada galería, va a salir quién sabe dónde!

Pero volvamos a nuestro Malecón. Yo me sentí emocionado con aquella conjunción que venía a ser en San Gothardo a través del mar y al aire libre. No había modo de equivocarse. Cada muro avanzaba y tenían que tropezar. ¡Lo que es el ingenio!

Aunque vi que no lo celebraban ni con laguer, comprendo ahora que se debía a que en aquella época se comía poco y se bebía menos. Pero no se me ocultó que tanto ingeniero que allí había, como operarios, maestros de obra y demás técnicos, pensaban dichosos con haber realizado el «empate» que afanosamente perseguían desde mucho tiempo.

El muro está ya en todo lo alto y se puede ver a cualquier hora, con una gran satisfacción porque dirá el secreto que no faltaron opiniones que era temerario levantar ese muro «en medio del oceano» y aconsejaban retirarlo hacia la calzada de San Lázaro.

Haberlo hecho guardando la altura del paseo y desafiando la «profundidad del agua» que era de cerca de dos varas de Burgos, es un legítimo triunfo de la República, y por ello estamos envanecidos. Me complazco en consignar que fué gracias a la perseverancia y a la tenacidad del Secretario de Obras Públicas, nuestro paisano don Manuel Luciano Díaz que aquello no pasará a la posteridad con la anchura del Callejón de Churruca.

Ahora me reservo y me doy el gusto de decir a todos los que nos petían que «los cubanos no concluirían el Malecón porque carecían de genio y la acometividad del extranjero». Ahora que ya el paseo está hecho en su mayor parte, no es mucho asegurar que llegaremos con él hasta Jaimanitas en una calzada que encantará a los turistas y que a nosotros nos permitirá correr a cien kilómetros por hora y enseñar a todo no sabe cuanto hay de interesante bello en esta tierra que aún es descubierta.

Haremos muchas cosas más, pero tenemos que dejar bien puesta la reputación de la República y a cada cubano decirle, a veces, lo que Jesús a San Pedro:

—¡Hombre de poca fe!...

Héctor DE SAAVEDRA

VIBRACIONES NORTEÑAS

LA BASE AEREA MAYOR DEL MUNDO

NEW YORK, marzo 7.—Acaba de ser puesta al servicio de la nación la base aérea de North Beach, en este Estado, la más completa que existe en el orbe, y que ha costado la friolera de cuarenta millones de dólares.

Se diferencia de los demás grandes aeropuertos en que cuenta con facilidades tanto marítimas como terrestres y se encuentra a una veintena de minutos, en automóvil, del centro de la ciudad.

La parte marítima de este aeropuerto modelo servirá para el atraque de los gigantescos clippers de la Pan American en tanto que cinco de las principales aerovías norteamericanas utilizarán los siete colosales hangares, los talleres y los edificios construídos «ad hoc» para salones de espera, en el servicio de sus aviones terrestres.

He aquí una atracción más que agregar a las múltiples que ofrece la gran ciudad a sus visitantes. Para los cubanos, particularmente, habrá de ser grata esta noticia.

Y ya que a asuntos de aviación habré de dedicar mi crónica de hoy, no pasaré por alto recordar que la ruta que el Descubridor recorriera en setenta y dos días de viaje en 1492, puede realizarse actualmente en unas veintitrés horas de cómodo vuelo en uno de los confortables clippers transatlánticos.

Para la aviación comercial, medio de indiscutible bondad para mantener la paz entre las naciones, tendrá siempre un sentimiento de consideración y respeto. La influencia de las aerovías internacionales en las Américas da pie al diario «The Times», de Saint Petersburg, Florida, para hacer resaltar sus dramáticas proporciones en el editorial que traducido del inglés puede leerse a continuación. Dice así:

«Con la fuerza destructora de la aviación militar, enfáticamente acentuada por la guerra, es algo hermoso contemplar la obra de cordialidad y progreso de la aviación civil, en los países que integran el hemisferio occidental.

«Acabamos de leer algo sobre el programa de expansión de la Pan American; un plan cuya duración de cinco años está destinado a cimentar la aproximación material y espiritual de las naciones del Nuevo Continente, en una forma solamente posible gracias a la frecuencia y rapidez de las comunicaciones.

«La restricción de los servicios marítimos normales en las rutas internacionales y la reducción de efectivos en las empresas aeronáuticas europeas, patrocinadas por sus gobiernos, coloca sobre los hombros de la aviación civil de Norteamérica el ingente problema de transportar al público, correo y carga general que, con la creación de nuevos mercados, serán superiores a los del Viejo Mundo, habrá de constituir una enorme corriente entre el Norte y el Sur de las Américas.

«Para las aerovías internacionales de nuestro hemisferio, esto significará también el enlace definitivo de la terminal sureña de Buenos Aires con los Estados Unidos de Norteamérica, mediante un vuelo de cuarenta y ocho horas, realizado diariamente.

«Para el resto de las aerovías recorridas por las plateadas alas de estos modernos argonautas, representa la aceleración de las conexiones, acercándonos aún más al Oriente, a Australasia, a Europa y a la península de Alaska.

«Así, pues, mientras los bombardeadores de Europa aprestan sus vuelos destructores, nuestra aviación civil acomete con brío la tarea de unificar en la paz a los países de América, formando, a la vez, el sistema internacional de transportes aéreos más extenso de la tierra.

«Comentario altamente significativo de nuestra conducta ante los horrores de la contienda armada y de los beneficios que brinda una paz armoniosa».

Hasta aquí el editorial de «The Times». Cabe sólo ahora esperar que esos aviones, construídos para una labor tan meritoria, no sean más tarde utilizados en una misión totalmente contraria.

Andre DE SAINT AVIT

EL PRIMER DESCENSO CON PARACAIDAS

El primer descenso con paracaídas fué realizado por André Garmerín, cuando abrió su «gigantesco paraguas» y se lanzó al aire desde un globo, descendiendo sobre el parque Monceau, en París, el 22 de octubre de 1797. El primero en lanzarse al espacio con un paracaídas doblado, que se abre mediante una cuerdecilla, fué Leslie Irving, mientras volaba sobre el McCook's Field, en Dayton (Estados Unidos), el 28 de abril de 1919.

LA VIDA DE LOS ESTUDIANTES EN EL SIGLO XVI

Gargantúa, en su juventud de estudiante, estaba ya de pie alrededor de las cuatro de la mañana, según dice Rabelais. Decía sus oraciones y en seguida se ocupaba de su «toilette», durante la cual se le repetía las lecciones del día anterior; luego venía a una amplia sesión de clase, que duraba tres horas. Así, se hacían las nueve de la mañana. El profesor y el discípulo se dirigían entonces al frontón de pelota de Bracque, en la plaza de l'Estrapade. Gargantúa jugaba hasta cansarse profundamente. Entonces cambiaba la camisa, sin dejar de recitar entretanto con su maestro las sentencias que recordase de la lección recibida; después se sentaba a la mesa, hacia las 10 de la mañana.

Después del almuerzo, el tiempo era repartido entre diversos juegos; pero como señala M. Abel Lefranc, tanto durante la tarde como después de la comida, el estudiante se dedicaba a otras ciencias: matemáticas, geometría, astronomía, música. La lección de la tarde duraba también tres horas como la de la mañana. Después venían dos horas de equitación y aprendizaje del manejo de las armas, natación y otros ejercicios rudos, que se terminaban con un paseo por el bosque, que el profesor aprovechaba para instruirle con nociones de botánica.

Terminada esta sesión, se comprende que el apetito de Gargantúa haya sido feroz. La comida era, por lo tanto, vedaderamente copiosa. Después de dar las gracias al Creador, se jugaba a las cartas o a los dados, se cantaba y a veces se hacía visitas a los amigos más letrados. En invierno, hacia las ocho en invierno y las nueve en verano, Gargantúa se iba a dormir, completamente rendido de su jornada.

M.E.C.D. 2016

RECUERDA LA SECRETARIA DE AGRICULTURA QUE AL PEQUEÑO COLONO NO PUEDE DESCONTARSELE EL 6x100

DESDE PARIS

¡POBRE, POBRECITO RUBEN DARIO...!

Hoy, quince de febrero de 1940, he tenido una de las emociones literarias de mi vida más profundas y turbadoras.

Era al mediodía. Caía sobre el Sena y sobre los quais, sobre los árboles y sobre las casas, plumitas ligeras de nieve. Hacia un frío de lobos. Las plumitas se acumulaban sobre las aceras y sobre los abrigos de los transeúntes, en las ramas esqueléticas y negras de los árboles. Iba yo con un amigo sobre el quai de Conto, echando vistazos lentos sobre los libros y sobre las estampas del Mercado de Libros Viejos de París, esa vasta almoneda de venerables ediciones, rastro de la literatura, de la poesía y de la ciencia de la inmensa capital científica, poética y literaria del mundo. A nuestra izquierda se alzaba, con un manto de nieve sobre los hombros duros, la casa en que nació Anatole France. A nuestra derecha, el Sena arrastraba anchas placas de hielo bajo un leve tul de niebla azulina.

¿Qué mano misteriosa nos detuvo, de pronto, frente a un cajón de libros viejos? ¿Por qué miré yo los títulos de los libros que contenía? Lo cierto es que mis ojos se clavaron sobre una venerable edición de un libro en español titulado **Opiniones**. Rubén Darío estaba allí. clavadito en la picota gloriosa del rastro librero de París. Naturalmente, lo compré sin siquiera abrirlo: dos francos y 25 céntimos. Mi amigo y yo nos fuimos a un café de la acera del frente, cubiertos de nieve hasta parecernos a esos curiosos soldados de Finlandia que nos comunica el reportaje gráfico de la guerra ruso-finlandesa. Nos quitamos el uniforme finlandés, nos sentamos en una mesita, pedimos dos aperitivos, y yo abrí mi Diario, con mano ligeramente emocionada.

Me quedé «de una pieza», como dicen en España. No quería creer lo que veían mis ojos! El volumen estaba dedicado por la propia mano de Rubén Darío... ¡a Remy de Gourmont! Textualmente reza así esa histórica dedicatoria:

A mi ilustre amigo
Remy de Gourmont,
con la admiración y afecto de
Rubén Darío.

París, 1906.

Comenzamos a hojear el volumen. Viejas, viejísimas prosas que resbalaban a trechos espaciados en la memoria y que estaban allí intactas, casi virginales. De pronto llegamos a la página 49. Es un capítulo que se titula: «Libros Viejos a Orillas del Sena».

—¡Qué casualidad!—le digo a mi amigo—y yo que acabo de comprar este libro viejo a orillas del Sena! Vamos a ver lo que dice...

Lo que dice es triste. Se queja, el pobre gran hombre, de que los libros vengan a parar, la hojita de la dedicatoria arrancada, a esta vasta almoneda, a este indescriptible panteón de las glorias. Dirigiéndose a sus colegas de América, les dice en un párrafo: «Los que enviáis libros a estos literatos y poetas, a estos «queridos maestros», no sabéis que irremisiblemente vais a parar al montón de libros usados de los muelles parisienses. He comprado, entre otras obras de amigos míos, un tomo dirigido a Jean Richepin por un joven hispanoamericano, tomo de estudios sobre autores de Francia, en los cuales estudios hay uno dedicado al susodicho maestro, ditirámbico, ultrapindárico. La dedicatoria, lo más respetuosamente escrita, y dentro del libro, y en la parte dedicada a Richepin, una carta sentida y humilde. Pues bien, Richepin ni se dió cuenta del libro, ni le importó un árdite la dedicatoria, ni tocó la carta, y por treinta céntimos hice el rescate...»

Me quedé frío, con el volumen de «Opiniones» en la mano. No fué sino hasta después de haber leído ese terrible párrafo que me dí cuenta de que estaba desflorando, hoja por hoja, el libro de Darío. ¡Remy de Gourmont no lo había leído! ¿Es que siquiera se dió cuenta de la dedicatoria? ¿Y de que el libro contenía un ensayo sobre el mismo Gourmont?

Eduardo AVILES RAMIREZ

Remitido al Juzgado de Primera Instancia del Sur el testamento ológrafo de Doña Mercedes Viejo

Se recibió por conducto de la Sra. Margarita Perdomo González, la que expuso que la fallecida no ha dejado parientes ni sucesión alguna. Es enorme dicha fortuna

Ante el Juez de Primera Instancia del Sur, doctor Justiz, acaba de presentar la señora Margarita Perdomo y González, vecina de Luyanó 33, un testamento ológrafo perfectamente lacrado que dejó la señora Mercedes Viejo Isant, cuyo fallecimiento ocurrido en esta ciudad el día 24 de febrero último.

Expone dicha dama que la causante era casada con Rafael Cueto también fallecido, y que no tiene parientes ni sucesión alguna, estimando que deja cuantiosos bienes.

La señora Mercedes Viejo, era bien conocida en los Centros Judiciales, debido a la multitud de pleitos que durante su vida estableció ante los distintos Juzgados, Poseía varias casas en la calle de San Rafael, Soledad y otros lugares.,

El Secretario Enrique Benemelis, que tiene a su cargo el nuevo expediente procederá de un momento a otro, por orden del Juez, a la apertura del testamento.

Demanda sobre reivindicación

El juez del Sur, secretaría de Rauchamn, conoce desde ayer del juicio de mayor cuantía, sobre reivindicación, acaba de interponer la señora María Vázquez Sola contra Juan Sabatés y Costas, sus herederos, sucesores o causahabientes, reclamando una parcela de terreno situada en las calles de San José a Flores y por Matadero a Infanta.

La demandante inicia el juicio a título de dueña y afirma que el demandado, que tiene una finca colindante en la calle Universidad 2, ha tomado sus terrenos, los que viene utilizando desde hace tiempo.

Declaran sin lugar una demanda

El Juez de Primera Instancia del Norte, doctor Juan F. Nodarse, dictó ayer sentencia en el juicio de mayor cuantía establecido por Narciso Morán y Benavides contra Francisco Pérez Abreu y Pérez, en cobro de pesos, declarando sin lugar la demanda y obligando que el propio actor devuelva al demandado los dos cheques que hubo de acompañar con su demanda, imponiéndole, además, las costas del juicio.

Resuelto un contrato de compra

Dando término al pleito, el Juez de Primera Instancia del Centro, doctor Enrique Rubio Linares, en el juicio de mayor cuantía seguido ante el secretario Manuel I. de la Fuente, por Julio Rivera y Fernández, contra Eugenio Cossío Marina, dictó sentencia, declarando con lugar en parte la demanda, y así mismo, con lugar la demanda reconvencional iniciada por el demandado, y en definitiva, dando por resuelto el contrato de venta y entrega firmado entre las partes.

Declaratorias

El Juez de Primera Instancia del Oeste, doctor Martínez Azcue, secretaría de Castelló, declaró ayer intestado el fallecimiento de María Concepción Bárbara Sánchez Domenech y por sus herederos, a sus sobrinos, José María, Carlos y María Teresa Díaz y Sánchez; Gabriel María Dulce, Padrón y Sánchez, Clara Luz María de los Dolores y José Antonio de la Llama y Sánchez.

—También el Juez del Almendares declaró intestado el fallecimiento de Prudencio Vidal Valdés y por su heredera a su madre Evarista Valdés Mesa.

Relación de los asuntos civiles turnados ayer

Exhorto:

De Manzanillo, en incidente por Luis Felipe Fernández al de Almendares.

De Guanabacoa, en divorcio por Luisa Garca Mesa contra María de la Cruz González Alfonso al Centro.

De Jaruco en divorcio, por Aurelia Alegre contra Manuel Díaz, al Norte.

De Guanajay, en incidente por Félix Martínez al Sur.

De Santiago de Cuba, en ejecutivo por The National City Bank of New York, contra Joaquín Miranda y Angela Blanco, al Este.

Apelaciones:

Rosa García Fernández contra José F. Fraga al Centro.

Jorge Washington Alfaya, contra Manuel Rodríguez Riera al Centro.

Demencias:

Eusebia Valdés, al Oeste

Idilio Hidalgo, al Centro.

Jubilaciones:

Armando de la Vega Hernández al de Almendares.

Tiburcia Librador Hernández, pensión de Justo Rossie Hernández, al Centro.

Menor cuantía por pesos.

Antonio Pérez contra Jesús Santalla Breijo al Sur.

Hipotecario.

Aurelio Zudaire Arencibia, contra Juan Armengol Bosh sobre hipoteca de la casa Cepeda o Cepero número 6 al Oeste:

Mayor cuantía sobre revindicación:

María Vázquez Sola contra Juan Sabatés y Costas, sus herederos, sucesores o causahabientes al Sur.

Menor cuantía por pesos:

Manuel Llau Sánchez, contra Juana García Suárez y otros al Este.

Recíproco disenso:

Maximino Iglesias y Susana Díaz, al Centro.

DISTRIBUYEN LAS TARIFAS ARANCELARIAS

Alemania y Australia están entre las naciones que han conseguido la tarifa mínima

La Comisión Técnica Arancelaria, en sesión celebrada ayer, dió término al estudio de la distribución de las tarifas arancelarias para el año 1940, con sujeción al de las estadísticas del comercio exterior; estudios que fueron realizados por la Dirección General de Estadísticas.

Los acuerdos tomados al respecto, por la Comisión Técnica Arancelaria, han sido elevados al Secretario de Hacienda, doctor Joaquín Ochotorena, quien, a su vez, lo enviará al Ejecutivo, para que, por decreto, se disponga la aplicación de la tarifa mínima y máxima, según los países cuyo trato comercial con Cuba haya beneficiado con sus compras nuestras exportaciones.

Los puertos y países recomendados para aplicarles la tarifa mínima, son los siguientes: Estados Unidos de América, Argentina, Bolivia, Brasil, Canadá, Colombia, Costa Rica, Chile, Ecuador, El Salvador, Guatemala, Haití, Honduras, Islas Vírgenes, posesión americana; Nicaragua, Panamá, Zona del Canal, Perú, Puerto Rico, República Dominicana, Uruguay, Venezuela, Unión Económica Belga Luxemburgo, Bulgaria, Dinamarca, España, Islas Canarias, Baleares, Estado Libre de Irlanda, Estonia, Finlandia, Lituania, Noruega, Portugal e Islas Azores, Madera, Reino Unido de la Gran Bretaña, Suiza, Turquía, Egipto, Unión Subafricana, Islas Hawai, Samoa americana, Nueva Zelandia, Bahamas, Barbados, Jamaica, Trinidad y demás Antillas Inglesas, Gran Caimán, Honduras británica, Islas Dominicas, Gibraltar, Isla de Jesey, Isla de Malta, Cellán, Establecimientos de los Estrechos, Hong-Kong, Costa del Oro, Kenya, Rodesia del Sur y demás colonias y posesiones inglesas, Martínica, Saint-Pierre de Miquelon, Indo-China, República Libanesa, Siria, Argelia, Madagascar, Marruecos francés, Túnez, Tahití y demás colonias y mandatos y posesiones franceses, Angola y demás colonias y posesiones portuguesas, Marruecos Español y demás colonias y posesiones de España.

Tarifa mínima, con recorgo del veinticinco por ciento: Alemania y Australia.

Tarifa máxima: México, Paraguay, Checoslovaquia, Unión Aduanera formada por Danzig y Polonia, Hungría, Letonia, Rumania, Rusia, Suecia, Yugoeslavia, Birmania, China, India Inglesa, Japón, Manchucuo, Palestina, Persia, Siam, Congo Belga, Sudán, Egipto, Islas Filipinas, Aruba, Curacao, y demás Antillas Holandesas, Guayana holandesa, Borneo, Java, Nueva Guinea holandesa, Sumatra y demás posesiones holandesas. Además, Suecia ha pasado de la tarifa mínima a la máxima.

ACUSADO DE MALVERSACION

El administrador de la Zona Fiscal del Centro, dió cuenta ayer al juez de Instrucción de la Sección Quinta de la malversación cometida por el asiático Felipe Chen, dependiente del puesto de frutas situado en la casilla número 53, del Mercado Unico propiedad del también asiático Natalio Wong.

Se hace constar en la denuncia, que por no haber abonado impuestos por valor de 30 pesos, le fueron embargadas a Wong las mercancías que poseía en su comercio, siendo nombrado Chen depositario de las mismas. Al verificarse ayer el remate de las citadas mercancías se pudo comprobar que habían desaparecido, por lo que Chen ha cometido un delito de malversación.

Se ha ordenado el arresto del acusado y su presentación ante dicha autoridad judicial.

UN TIMO MACABRO

En la Policía Judicial denunció la señora Carmen Pereira Meireles, domiciliada en Príncipe 75, que ajustó con Cristóbal Freyre, vecino de Recreo 15, en el Cerro, la exhumación del cadáver de su padre en el Cementerio de Colón, mediante la cantidad de diez pesos.

Con ese motivo el Freyre le dió cita para las dos de la tarde de ayer a la señora Pereira para realizar dicho trabajo en el Camposanto y como quiera que permaneció en el Cementerio hasta horas de la noche y no ha visto al Freyre, se estima perjudicada

POR UNA DISPOSICION DEL SR. PRESIDENTE DE LA REPUBLICA SE HA RESUELTO EL PROBLEMA

Este descuento perjudicaría gravemente a los colonos que cosechan menos de 30 mil arrobas. Afectados los extensos platanales de Santa Cruz del Sur por el «Panamá»

La Secretaría de Agricultura ha dado cuenta al Instituto Cubano de Estabilización del Azúcar, notificándolo también a los ingenios que tienen sub-colonos menores de 30 mil arrobas, que no se les puede descontar a éstos la cuota básica. Antes se les descontaba el 6 por ciento señalado para el colono al que estaba vinculado, asignándose ese porcentaje al Fondo de Pequeños Colonos.

Este año, por disposición del Presidente de la República, el Fondo de Cuotas no Elaboradas servirá para que se cumpla esta necesidad, medida que no sólo tiene un alto principio moral sino que beneficiará a miles de pequeños agricultores cubanos que se veían seriamente afectados por el descuento que se les hacía.

Aumenta el interés por la Agricultura

Cumpliendo instrucciones del Jefe de la Sección de Industria Animal, Dr. Armando Rodríguez Cáceres, de la Secretaría de Agricultura, ha sido designado el Dr. Pedro Meléndez, Veterinario Provincial de Oriente, para que haga una inspección en los colmenares que posee en aquella región el Dr. Carlos Dabourin.

Atacados los platanales en Santa Cruz del Sur

La Secretaría de Agricultura ha sabido por el Sr. Tomás C. Agüero, Inspector Municipal en Santa Cruz del Sur, que en aquella zona se ha desarrollado en los platanales de la finca «La Marina» del Sr. Antonio Soto, del barrio Yaguabos, y en otras fincas, la enfermedad denominada «Panamá», la que ha causado muchos daños.

El referido inspector ha tomado las medidas pertinentes a fin de evitar la propagación de esa enfermedad.

Frutos y vegetales exportados

El Sr. Rogelio Garayta, Inspector Encargado del Servicio en los muelles de la Habana, da cuenta de los siguientes embarques de frutos y vegetales exportados hacia puertos de los Estados Unidos los días 4 y 5 del corriente mes de marzo: Muelle de la Ward Line. Por el vapor «Evangeline» y con destino a Miami fueron exportados 704 lugs de tomates 50 huacales de fruta bomba y 2 huacales de cebollines. Por el «Estrada Palma» y con destino a Port Everglades fueron exportados 655 huacales de piñas y 4,675 lugs de tomates.

Solicitudes de marcas de ganado

Han solicitado marcas como ganaderos menore los señores Vicente Sedeño, Enrique Marín, Octavio Escobar, Manrique Viñas Pérez, Juan García, Andrés Andino y como ganaderos mayores Angel Vigueras, Antonio Lorenzo, Manuel Cobo, Valles y Cía. S. en C., José Pilón e Hijos, José María Tarajria.

Guías forestales autorizadas

Por el Departamento de Montes, Minas y Aguas de la Secretaría de Agricultura han sido autorizadas las siguientes guías forestales a Manuel Junco Lamadrid, The Bahamas Sugar Comp, Luis Trujillo González, Sucesión de Ernesto L. Luaces, Carmelina Aluja y León, José Romaguera, Cía. Azucarera Punta Alegre S. A. , María Figueroa, José A. Reyes, Pedro Bubchara, Josefa Corredora, Francisco Mazo y de la Maza, José Rodríguez Gómez, Germán Wolter Rojas, Adolfon Sandin, Eneas F. Arango, Vertientes Camagueü Sugar Co., Miguel Serra, Salvador Díaz Valdés, Matilde Ríos y Cía. Agrícola Guanacabibes.

Observatorio Nacional

Temperaturas registradas en las principales ciudades de los Estados Unidos.

Sobre cero: Key West 15 grados, Miami 9.5 grados, Jacksonville 9 grados, Tampa 10 grados, Atlanta 1 grado, Pensacola 12 grados, New Orleans 10.5 grados, Galveston 12.5 grados.

Washington 1.5 grados, Filadelfia 1 grado, San Luis 0.5 grados, Boston 1 grado.

Bajo cero: Cincinnatti 0.5 grados, New York 0.5 grados, Pittsburgh 1 grado, Búffalo 4 grados, Chicago 1 grado, Detroit 5 grados.

La temperatura mínima en la ciudad de la Habana fué de 13.7 grados a las siete y cuarto de la mañana del jueves.

Vehículos circulados

Por transitar con exceso de velocidad, fueron ayer circulados por la policía, los vehículos siguientes:

1ra. estación: 45,485.
5ta. estación: 33,395.
7ma. estación: ómnibus 372.
8va. estación: 8,424.
9na. estación: 11,862.
10ma. estación: 16,900.
11na. estación: 18,256.

Tras un receso de varios meses, reanudó ayer sus deiiberaciones el Consejo Provincial habanero

Fué aprobada una moción dando las gracias a los partidos políticos que votaron en contra de la supresión de los Gobernadores. Nuevo Secretario

Después de varios meses de receso, celebró por primera vez este año en curso sesión el Consejo del Gobierno de la Provincia de la Habana.

Se hallaban presentes algunos consejeros que cesarán dentro de breve debido a que se proponen aspirar a otros cargos y algunos que definitivamente dejarán los puestos por conclusión del mandato.

Presidió esta sesión el señor Olberto Martínez. Fungieron de secretarios la señorita Margarita Guerra y Bernardo Rojo y tomaron asiento en sus acostumbrados escaños los consejeros señores Ramón Rivero, Generoso Riesgo, Aparicio y Nicolás Inchaurtieta.

La sesión dió comienzo leyéndose el mensaje enviado a ese organismo por el gobernador de la Habana, coronel Celestino Baizán, de acuerdo con lo que determina el artículo 44 de la Ley Orgánica de la Provincia. Los consejeros se dieron por enterados del mensaje y pasaron a otros asuntos.

Acordó más tarde el Consejo que se quedaran sobre la mesa distintas comunicaciones del gobernador, en donde expresaba los nombres de las distintas casas comerciales a las que le habían sido adjudicados los suministros de las oficinas de Gobierno Provincial.

El Consejo aprobó por unanimidad de votos una moción suscripta por el señor Inchaurtieta acordando que por el Consejo se enviara un mensaje de agradecimiento a los jefes de los Partidos políticos Demócrata Republicano, Liberal, Unión Nacionalista y Conjunto Nacional Democrático los que en la Asamblea Constituyente votaron por la no derogación de los Consejos Provinciales.

Con esta última moción quedó terminada la sesión de ayer.

Secretario en propiedad.

En las oficinas del gobernador de la Habana se nos ofreció ayer la noticia de que el coronel Baizán había firmado el nombramiento para Secretario de la Administración Provincial—en propiedad—del Dr. Manuel García Alfaro, que ocupara anteriormente ese puesto interinamente y la Contaduría del referido Gobierno Provincial.

El doctor García Alfaro al tomar posesión del cargo, será la persona que sustituya al gobernador de la Habana el día 25 de los corrientes, en el caso de que no haya prórroga de los mandatos.

No han resuelto la colegiación de odontólogos

La Dirección de Sanidad la está estudiando. Analizarán los paquetes de galleticas

A pesar de la reserva observada en el Negociado de Bromatología de la Secretaría de Sanidad, ayer se supo que se han hecho análisis de muestras de galleta molida, procedente de una fábrica de esta capital, por haber denunciado un cliente que contenía vidrio molido.

Inmediatamente fueron cursadas las órdenes oportunas, por el Jefe del Negociado de Bromatolgía, para recoger muestras de ese producto, que se destina, como se sabe, a envolver distintas preparaciones culinarias.

Créese, sin embargo, que bien puede ser otro cuerpo extraño, o quizás que se trate de alguna venganza contra el industrial. Se ha ordenado una amplia investigación.

La Dirección de Sanidad resolverá el problema de la Colegiación Dental

A la Dirección de Sanidad ha sido elevado un escrito referente al problema creado entre algunos dentistas, a los que, por no encontrarse colegiados, les quieren prohibir que obtengan anestésico y productos narcóticos. Dicen los afectados que el Decreto-Ley 2378 está derogado. En el mismo se obligaba a los Odontólogos a colegiarse. Hasta el momento no se ha resuelto nada en ese problema por los altos funcionarios de la Secretaría de Sanidad. Existe la impresión de que no se le puede prohibir a ningún diplomado en Cuba el ejercicio de la profesión ni la adquisición de los narcóticos, por estar debidamente facultado por la Universidad de la Habana.

Cinco mil novecientos expedientes despachados

Por el Despacho de la Jefatura Local de Sanidad de la Habana, a cargo de la señorita María Fabré, han sido tramitados durante el mes de Febrero último 5,955 asuntos, no encontrndose ningún expediente demorado y hallándose al día toda la correspondencia.

Exigirá la Secretaría de Sanidad el certificado de salud a los que laboran durante horas de la noche

Inician 12 expedientes de multa a otros tantos ómnibus que se encuentran en mal estado. No podrán abandonar los empleados sus labores durante la mañana. Condenas

Antes de embarcar el Jefe Local de Sanidad de la Habana, doctor Emilio Sorondo, con dirección a Santiago de Cuba, en donde se celebra el Congreso Regional de Patología, dispuso que el Negociado de Casas y Establecimientos realizara inspecciones especiales durante las horas de la noche. Se debe esto a que se han presentado casos de enfermedades contagiosas entre empleados y obreros que poseen certificados de salud expedidos por las Jefaturas Locales de Sanidad del interior. Dichos individuos trabajan en horas de la noche, conforme a la ley de ocho horas.

En la presente semana se hará una visita a esos establecimientos, exigiendo que todos sus empleados obtengan los certificados de salud en la Jefatura Local de Sanidad de la Habana que es aquí donde prestan servicios.

Exigencias para la recogida de desperdicios

El Negociado de Inspecciones de Casas y Establecimientos, a cargo del señor Domingo Juncadella, ha ordenado que los inspectores a sus órdenes multen a cuantas personas conduzcan desperdicios de comida en depósitos descubiertos o no posean la debida autorización de la Jefatura Local de Sanidad. Se adopta esta medida a causa de que existen muchos recogedores que lo hacen antes de las doce de la noche y en depósitos descubiertos, violando las ordenanzas sanitarias. Se solicitará la cooperación de la Policía Nacional.

Inician expedientes a ómnibus de pasajeros

Por la Jefatura Local de Sanidad de la Habana se tramitaron ayer dieciséis expedientes contra la Cooperativa de los Omnibus Aliados, a causa de que esos vehículos no cumplen las ordenanzas sanitarias, pues están deteriorados, sucios; además, los conductores permiten que los pasajeros lleven paquetes con ropas sucias.

Condenado un expendedor de leche

Siguen cooperando los jueces correccionales habaneros en perseguir a los adulteradores de la leche, por adición de agua, falta de grasa y otras infracciones del Reglamento de Abasto de Leche. El último fallo ha sido contra el señor Eladio Martín, de Lealtad 70, al que se impuso multa de cuarenta pesos en el Correccional de la Sección Tercera. Mantuvo la acusación el señor Delio Hernández Delegado de la Jefatura de Sanidad de la Habana.

Normalizan los trabajos en la Secretaría de Sanidad

La Jefatura Local de Sanidad de la Habana ha recibido una comunicación de la Dirección, firmada por el doctor Carlos E. Finlay, en la que le informa que, en reciente visita efectuada por el Secretario del Ramo, éste pudo comprobar que en la mayoría de los Negociados y Direcciones del Departamento había muchos empleados y funcionarios que cesaban en sus labores antes de la hora señalada, con perjuicio para los intereses generales y de la administración pública.

Con ese motivo dispone que se prohiba en lo adelante que todo funcionario o empleado abandone sus servicios en horas laborables. Pide que se supriman las tertulias en las oficinas y en los pasillos de la Secretaría, Negociados y Jefatura de Sanidad. Exige, además, que sean firmados los libros de entrada y salida por turno riguroso.

OBELISCO A LA CONSTITUYENTE DE GUAIMARO

En la última reunión que llevó a cabo la «Agrupación Pro Enseñanza de Hechos Históricos», que preside el Subsecretario de Estado, comandante Luis R. Miranda, se acordó concederle un voto de confianza para que adquiera un lote de terreno en la loma «Gunfau», en Guáimaro, así como una faja de terreno que conduzca al mismo, donde será erigido por la Agrupación un obelisco en homenaje a la Asamblea Constituyente de la República en armas, y a la victoria militar que allí obtuvo el General Calixto García, una de las más notables en la Guerra de Independencia. El obelisco y los terrenos serán cedidos al Estado cubano.

Otros acuerdos fueron: autorizar al secretario general, señor Enrique Trujillo, para que gestione de algunas estaciones radioemisoras la cesión de algunos minutos en sus programas culturales, para la divulgación de aquellos hechos que más se hayan destacado por su importancia en la historia o el progreso de Cuba. Felicitar al pintor Hernández Giró, por los artísticos diplomas confeccionados para los Presidentes de honor de la Agrupación; así como al pendolista, señor Manuel Gutiérrez Campos, por su colaboración. Dar un voto de confianz al comandante Miranda para que lleve a efecto, en la forma que estime más conveniente, la distribución de las papeletas que por valor de 20 centavos servirán, para recaudar fondos con que llevar adelante la obra cultural y patriótica de la Agrupación. Darse por enterados de las cartas en que el Presidente Laredo y los doctores Verdeja y Grau San Martín y el Coronel Pedraza, agradecen las designaciones de Presidentes de Honor de que han sido objeto, y agradecer también las frases de estímulo y aliento que las mismas contienen.

PILDORAS ORIENTALES

SENOS DESARROLLADOS RECONSTITUIDOS HERMOSEADOS con las Píldoras Orientales. Salud y belleza siempre inofensivas beneficiosas a las damas. Solicite el folleto envío bajo sobre sin membrete. Diríjase a Oficina F. Orientales Apartado 1244. Habana.

ARROLLADO POR UN CAMMION

José Fernández García, vecino de Tejadillo, 208, sufrió lesiones de carácter menos grave, al ser arrollado en la esquina de Zulueta y San José por el camión 69227, que conducía Juan Cobián, vecino de San Pedro, 306. El lesionado se encontraba en estado de embriaguez.

ESTAFA DE QUINCE PESOS

En las oficinas de la Policía Judicial compareció Esperanza Mendoza Martíne, vecina de Paula 105, exponiendo que le entregó a su amigo Marcos Barano, la suma de quince pesos para que abonara el fondo del alquiler de la casa y éste se ha apropiado de dicha cantidad.

Se dispone la apropiación del 50% de varios depósitos al ser ganados por la Alcaldía distintos recursos

Cobraron ayer los jornaleros municipales. Presentan numerosas solicitudes distintos comerciantes para instalar industrias consideradas molestas. Jubilada

Numerosas solicitudes de licencias para establecer industrias que pueden ser molestas han sido presentadas en el Departamento de Impuestos del Ayuntamiento, las cuales serán concedidas cuando los vecinos de los alrededores de las casas donde vayan a ser instaladas no se opongan mediante escritos presentados al efecto, en el propio Municipio. Son solicitantes las siguientes personas y entidades:

José María Cofiño, para instalar un motor eléctrico en la calle San Miguel 709; Alfredo Camacho L'Oreti, un taller de cargar acumuladores en Avenida de Bolívar 204, entre Manrique y San Nicolás; Silvino Díaz, una tintorería en Subirana 112; Artes Gráficas, S. A., tres motores eléctricos en la Avenida Presidente Menocal y Peñalver, No. 90, antiguo; Banes y Cía., una fábrica de telas en Falgueras 416; José María Ponce y G. Cantón, tres motores eléctricos en Jesús María 18; Productora de Ladrillos Mato, una fábrica de ladrillos en Real 14, Puentes Grandes; Alvaro Gutiérrez Llano, una fábrica de dulces en Avenida 10 de Octubre 1,351; José María Ponce Contán, un molino harinero en Jesús María 18; Ignacio A. Uson, un motor eléctrico en San oaquín 69 y medio; Agustín Pérez, maestro ebanista en Avenida Menocal 1,356; Cía. Agrícola e Industrial Camagüey S. A., para instalarse como abastecedores de leche y sus derivados en Pedroso 52, esquina a Cruz del Padre; Fisher Schoed y Cía., una fábrica de capas de agua en Tulipán 405; Yip y Cía., para instalar un taller de lavado a mano en Sitios 316; Havana Hosiery Company, dos motores eléctricos en Dragones 312; Francisco Garrido Bosch, como carpintero con taller en Concha 504 y el propio individuo para instalar un motor eléctrico en el mismo lugar.

Apropiados el cincuenta por ciento de los depósitos de recurrentes por plumas de agua

Promulgó ayer el Alcalde interino un decreto disponiendo la apropiación del cincuenta por ciento de los depósitos hechos por los propietarios de fincas urbanas que han presentado recursos solicitando rebaja en el canon de agua. Dicho cincuenta por ciento asciende a la suma de $1,661.85, y se apropia de ello la Alcaldía por estimar que dichos recursos han de ser favorables al Municipio, pudiendo, por tanto, disponer de dicha suma de dinero.

Cobraron los jornaleros del Acueducto

El Contador interino del Municipio de La Habana, conforme a la resolución del Alcalde, interino también, cursó ayer la orden de pago, por la cantidad de $15,236.90, en concepto de jornales devengados por jornaleros del Acueducto de Albear, encontrándose aún en tramitación varias nóminas más, ascendentes a unos treinta mil pesos, los que se liquidarán cuando los fondos municipales lo permitan.

Movimiento de fondos

Durante el pasado día 6, según nota facilitada por el Contador interino, la recaudación obtenida en la Tesorería Municipal fué como sigue:

Por Ejercicio Corriente, $6,948.62; por Resultas, $3,409.37; para el Consejo Provincial, $2,000.23 y por Plumas de Agua, $749.09.

Existencia en Caja: Del Ejercicio Corriente, $2,679.93; de Resultas, $7,502.25; del Presupuesto Extraordinario, $79.20; del Consejo Provincial, $17,210.02; Depósitos del Estado, $9,897.93; del Acueducto de Albear, $1,853.88 y por Depósitos de todas clases, $198,266.90, que es la existencia en caja.

Nuevas obras

Han solicitado licencia municipal para obras de construcción en esta capital, presentando, además, planos y memorias, las siguientes personas:

Señora Adelaida Falla Gutiérrez para una casa de dos plantas en la calle A entre 13 y 15, en el Vedado; Enrique Párraga, para una casa en la calle Vista Alegre, entre Heredia y Poey; y, Plácido García, para una nueva planta en la casa O-Farrill No. 259, en la Loma del Mazo.

Rumores no confirmados

Entre algunos altos funcionarios de la Administración Municipal se comentaba ayer que, posiblemente, durante el período de tiempo que resta para cumplir su mandato popular al Alcalde interino, señor Francisco Rivero y los veintisiete concejales que integran el Consistorio habanero, no se dispondrá ninguna nueva orden de pago, por ningún concepto, a excepción, desde luego, de los cien mil pesos que corresponden al Cuerpo de la Policía Nacional, División Central, suma que terminará de reunir el doctor Orosman Viamontes, Secretario de la Administración, quien, de acuerdo con la Ley, actuará como Jefe Supremo de la Alcaldía a partir del próximo día 25 de los corrientes.

Con tal motivo, pues, de confirmarse los rumores apuntados, no se dispondrá el pago de nómina alguna de personal, reanudándose las liquidaciones después del primero de abril entrante.

Jubilado

La Dirección General de la Secretaría de Hacienda ha informado a la Alcaldía, el haberse jubilado, voluntariamente, la señora María Consuelo Montenegro y Fernández, empleada que fué del Ayuntamiento.

CAYO DE UN OMNIBUS

Juan Curbelo Medina, de 32 años, vecino de Corral Falso, 115, fué asistido de graves contusiones, que sufrió en la esquina de San José y Zulueta, al tratar de subir al ómnibus número 44458, que manejaba Teodoro Luis Carricarte Salvá, de Barreto, 62, en Guanabacoa.

Curbelo declaró que el chofer no detuvo la marcha del ómnibus, por lo que le fallaron las manos, cayendo al pavimento.

JUGANDO AL SILO

Por estar jugando al siló en la esquina de Cerrada del Paseo y Salud, fué detenido por la Policía Rodolfo Santacruz Rivero, vecino de San José, número 859. Los demás individuos lograron fugarse.

Toda MUJER usa el legítimo VAGINAX y no admite otro lavado. VAGINAX nunca falla.

En el torbellino de la vida moderna, el uso diario del delicioso Chicle DULCE 16 calma sus nervios, refresca su garganta y ayuda su digestión. Es el camino señalado por la Naturaleza para tener dientes sanos y fuertes, y es bueno para chicos y grandes. Médicos y dentistas lo recomiendan porque retarda la caries, desalojando las partículas de alimentos que quedan entre sus dientes.

Realce Ud. su atractivo personal con la pureza del aliento creada por los fragantes y deliciosos sabores del Chicle DULCE 16. A los niños se les hace agua la boca. Hay dos deliciosos sabores—DULCE 16 (*fruta*) y P. K. (*menta*). ¡Hace que sepa mejor la siguiente fumada! Compre hoy varios paquetes y tenga algunos siempre a mano, para Ud. —y para los niños también.

CHICLE WRIGLEY **DULCE 16**

De mínimo costo, pero de gran beneficio

SIN DUDA ALGUNA esa molesta tupidez de la nariz, causada por el catarro nasal o crónico, desaparece pronto con unas pocas gotas de Vick Va-tro-nol en cada fosa nasal. Al momento de usarlo, *siente* Ud. el efecto agradable de su acción activa y estimulante, pues Va-tro-nol calma rápidamente la irritación, desaloja la estorbosa mucosidad, reduce las membranas hinchadas y despeja los senos nasales. Hace que la respiración sea agradable, fresca y desahogada otra vez.

MEJOR TODAVIA es el no demorar hasta que la nariz esté sumamente tupida por el catarro. Al primer estornudo o cualquiera otra amenaza de un resfriado, aplíquese Va-tro-nol en seguida—evitando así muchos resfriados por completo.

Va-tro-nol es un medicamento especial para la nariz y la parte alta de la garganta, *donde 3 de cada 4 resfriados empiezan*. Usado a tiempo, estimula las propias defensas de la Naturaleza, en esa "zona de peligro", a que rechacen el resfriado *antes* de que comience. Los médicos han comprobado, en el curso de años de experimentos científicos entre 17,353 personas, que Va-tro-nol puede ayudar muchas veces a escapar enteramente del suplicio que el resfriado trae consigo.

Use Ud. el Va-tro-nol para hacer desaparecer esa tupidez de la nariz que lo molesta ahora. Luego, téngalo a la mano, úselo a tiempo, y evite así el contraer otro resfriado.

Más personas usan Va-tro-nol que todos los demás medicamentos de su clase en conjunto.

VICK VA-TRO-NOL

Téngase a la mano—Úsese a tiempo

M.E.C.D. 2016

ESCENARIO Y PANTALLA

ENCANTO: «LA DAMA DE LOS DIAMANTES»

«La Dama de los Diamantes», que se exhibe en el «Encanto», está basada en la novela policíaca que bajo el mismo título publicó el autor inglés J. Brooks, muy adicto a ese género, que maneja con interés y originalidad. Son precisamente estas dos virtudes las que mejor califican esta película. Si bien es cierto que el género policíaco pertenece a un plano literario inferior, no es menos cierto que, tratado con habilidad, resulta uno de los más entretenidos para el gran público, sea lector o espectador. Y es que viene a ser como la puerta de escape de ese espíritu aventurero que todos tenemos archivado desde los días de la niñez en lo más recóndito de la subconciencia.

La acción de este «film» comienza con la llegada de un buque británico al Africa del Sur. En él ha hecho el viaje una hermosa dama que, por su hermetismo, ha despertado el interés del veterano sabueso, agente máximo en la vigilancia de las minas de diamantes que se explotan en esos parajes y que constituyen el centro de actividad de los nativos, de la curiosidad de los turistas y de la avidez de los ladrones internacionales. Este interés se transmite al Capitán Dennett, joven aviador que disfruta de unos días de descanso. En vista de la curiosidad que la enigmática dama demuestra por visitar las minas de diamantes, cosa harto difícil, el Capitán utiliza el cebo de unos pases para trabar con ella amistad. La mujer, que ya se nos ha revelado como cómplice de un famoso ladrón de joyas, depone su esquivez; pero pide que se incluya en el «party» a su compañero de fechorías. La visita a las minas constituye uno de los pasajes mejores de la película. En él se nos ofrece animadamente el proceso de obtención de las preciosas piedras, desde su hallazgo en la roca viva, hasta que por distintas manipulaciones salen, refulgentes como astros, para las manos de los mercaderes. Este trozo de la película tiene la técnica objetiva y precisa de un «film» documental. Además, las máquinas, que siempre son fotogénicas, tratadas como en este caso, en pleno hervor dinámico, dan gran fuerza a estas escenas. Otro detalle original se produce cuando, terminada la visita a las minas, los excursionistas tienen que someterse a las inspecciones por los Rayos X. Para un agente de publicidad de otros tiempos, cuando sólo era deseable que los artistas aparecieran ante el público como seres excepcionales, esto hubiera constituído casi un sacrilegio. Aunque Isa de Miranda es una mujer tan bella que, usando la misma frase que el protagonista emplea cuando le comunican la exigencia «no tiene por qué temerle a su esqueleto».

No vamos a entrar en los detalles de la fábula; esto sería largo y enojoso por lo variado de la trama. Queremos, no obstante, mencionar dos detalles que además de los anteriormente expresados, llamaron nuestra atención: la gracia exótica de la carrera de avestruces y el valor fílmico del «shot» tomado en el momento en que «Punch», el magnífico ejemplar de perro policía y cómplice pasivo de la pareja, salta del muelle al barco para llevar dentro de su collar los diamantes robados y cae al mar herido de un certero balazo.

La protagonista es Isa de Miranda, mujer de seductora belleza, muy apropiada para el papel que representa. Su actuación es interesante y grata. Los «roles» masculinos están a cargo de George Brente y John Loder.

FRANCISCO ICHASO

N O T A S

HOY: «EL LIBERTADOR» EN EL FAUSTO

Hoy en día de moda vestirá sus mejores galas este majestuoso coliseo, para ofrecer las primicias del cinedrama de extraordinarias proporciones «El libertador» (Abel Lincoln in Illinois). Hermoso film que trae a la pantalla la gloriosa historia de Abraham Lincoln. Uno de los hombres más ilustres de América venerado y respetado por todos... Un verdadero paladín de la libertad y... un defensor acérrimo de la democracia. Raymond Massey, el genial actor inglés escala las más elevadas cumbres del estrellato por su incomparable interpretación de Lincoln. La crítica norteamericana ha clasificado a «El libertador» como una obra maestra del cinema y le ha tributado los más entusiastas elogios. «El libertador» es una de las pocas películas que ha sido presentada en el Teatro más grande del mundo: Music Hall de New York, durante tres semanas consecutivas rompiendo todos los records de entrada. Completan: el Noticiario Metro y el Noticiario Cubano. Precios: 40 cts. de 3:30 a 6:30 y 50 cts. después. Niños a todas horas 20 cts. y tertulia familiar 15 centavos.

El lunes: Complaciendo miles de peticiones, un monumental programa de la RKO Radio: Charles Laughton en «El Jorobado de Nuestra Señora de París» y Anna Neagle en «El caso de Edith Cavell».

«HORAS ROBADAS» y «ALMAS QUE REGRESAN» en RIVIERA

Un programa excepcional... extraordinario... incomparable... ofrece hoy a sus asiduos la empresa de este elegante teatro. Dos sensacionales estrenos en Cuba de la Metro: Lionel Barrymore corona los treinta años de su carrera artística con su más espléndida interpretación en «Horas robadas», adaptación a la pantalla del más sensacional hit de Broadway con Bos Watson, el más comentado actor niño de la época, en el mejor papel infantil que se haya creado. ¡Mr. Borde tiene una cita con todos nosotros! ¿Cuál es el misterio del manzano, el árbol de la vida y de la muerte?... ¿Qué sucederá cuando los humanos descubran que no hay muerte?... ¡Una película distinta de todas las demás...! Hace pensar a la vez que consuela e inspira...! ¡Una obra insuperable en fantasía y belleza...!

La otra gran atracción de este programa es el espectacular, intenso y vigoroso cinedrama «Almas que regresan». Por primera vez puede verse en la pantalla... ¡lo que realmente sucede dentro de la imponente prisión de Alcatraz...! Uno de los más realistas y conmovedores dramas...! Emocionante... Increíble... pero verídico... ¡cada centímetro de película autenticado por los mismos directores de la prisión. La lucha de las almas dentro de los fríos muros de una prisión...! Completa el programa el Noticiario mundial y la Noticia del Día, editada por «El Crisol» y la CMQ. Precios: 30 cts. por la tarde y 40 cts. por la noche. Niños tarde y noche 20 cts. y tertulia 15 cts.

El lunes: Las dos producciones musicales más hermosas de todos los tiempos: Miliza Korjus, Louise Rainer y Fernand Gravet en «El gran vals» y Jeannette MacDonald, Maurice Chevalier y Edward Everet Horton en «La viuda alegre».

«CABALLERO SIN ESPADA» HOY EN EL ALKAZAR

Un drama tan poderoso como la voluntad de los pueblos... Una película tan grande como el genio de Frank Capra...! «Caballero sin espada» que hoy se presenta nuevamente, ofrece todo el romance que un corazón sano puede ofrecer, entre un muchacho sin malicia alguna, y una jovencita con un exceso terrible de doble intención... Vea a Jean Arthur y James Stewart, aprendiendo cada una del otro lo que les hacía falta... porque habían nacido y se habían criado en muy diferentes escalas... Frank Capra, como siempre, ofrece a los cinefans lo más grandioso que pueda producir la meca del cinema... Un hit que presenta la Columbia muy orgullosamente...! Completa el programa la simpatiquísima comedia «El nené de Pepita», con Penny Singleton, Arthur Lake y Larry Simms. Además el Noticiario Metro y el Noticiario Cubano. Precios: 20 cts. de 1:30 a 6:30 y 30 cts. después. Niños a todas horas 15 y tertulia familiar 10 centavos.

El lunes: superextraordinario programa de la Metro: Dos estupendos hits: Edward G. Robinson en «Amenaza» y Lionel Barrymore en «Horas robadas».

El jueves: estreno en Cuba de la más archihilarante y supercarcajeante comedia del arte de la alegría, Joe E. Brown, Bocaza, en «La casa de los sustos», y Jack Holt y Patricia Ellis en el emocionantísimo drama «El crimen ajeno».

HOY — TEATRO LA COMEDIA — ESTRENO — HOY

LUNETA, 60 centavos — CIA. DIAZ-COLLADO — BUTACAS, 40 y 30 centavos

LOS CINCO LOBITOS

9:30 — Hermanos Quintero — 9:30

MAÑANA

HOMENAJE A PEPITA DIAZ

con DUEÑA Y SEÑORA

Luneta, $1.00. Balcón, 0.80. Butaca, 0.50.

«LA DAMA DE LOS DIAMANTES» HOY EN EL ENCANTO

Isa Miranda, George Brent y John Loder. He aquí tres ases de triunfo que avaloran el gran éxito que está obteniendo la clamorosa superjoya de la Paramount: «La dama de los diamantes». Un film tan famoso como sus tres estrellas, desarrollado en un ambiente lujosísimo. Un marco apropiado para que la bellísima Isa Miranda fascine a todas las espectadoras con las creaciones que luce en cada una de sus escenas. «La dama de los diamantes», se presenta hoy en este aristocrático teatro, acompañada del cartón en colores «Pasen a ver maravillas», la graciosísima comedia «El hijo imaginario», el Noticiario Pathé y el Noticiario Cubano. Precios: 40 cts. de 3:30 a 6:30 y 50 cts. después. Niños a todas horas 20 cts.

Encantadora... fascinante... pimentosa... dinámica... picaresca... Una nueva personalidad surge en la pantalla... la monísima Ruth Terry...! Véala el lunes en la originalísima producción de misterio... música... risas y carcajadas «Las mujeres saben demasiado». Un soberbio cast tiene a su cargo los principales roles de esta nueva producción de Artistas Unidos: Edward Arnald, Pat O-Brien, Broderick Crawford, Alan Dinehart, Claire Dodd y Phillipe Brooks. Su secretaria es asesinada... Una amiga es también hallada muerta con un puñal atravesado en el pecho. Mientras habla por teléfono, otro puñal pasa silbando por sus oídos... Vea al enemigo del hampa No. 1 en su guerra a muerte contra el crimen... y los criminales...

RADIO CINE: «CABALGATA DE HOLLYWOOD»

Hoy también exhibe Radio-Cine la preciosa producción titulada «Cabalgata de Hollywood», en la que actúan Alice Faye y Don Ameche de principales intérpretes con Buster Keaton, Ben Turpin y otros muchos de extras y comparsas.

Con grandioso éxito se viene exhibiendo desde el lunes conjuntamente con «La muerte robada», película que interpretan Gordon Harkers y Alastair Sim, completándose el programa con un precioso cartón del pato Donald y el Noticiero sonoro con los más recientes sucesos de actualidad mundial.

La función es continua desde las 2:30 que empieza la matinée exhibiéndose la «Cabalgata de Hollywood» a las 3:50, 6:50 y a las 10.00.

Los precios: luneta y primer piso 40 cts. antes de las 6:30 y después 50 cts.; los niños 20 cts. y la tertulia entrada por Neptuno 15 centavos.

Mañana este mismo programa.

El lunes: «Mi reino por un amor», de Errol Flyn y Bette Davis.

AQUILINO EL SAXOFON HUMANO

La sola presencia de Aquilino en Cuba causó un verdadero revuelo en la afición taurina, porque la fama de que venía precedido era mucha. En los ruedos españoles se presentó el famoso músico cubano conquistando los más memorables triunfos. Fué el niño mimado de todo Madrid, de Barcelona, de Sevilla, de Málaga... Aquilino fué la sensación de España entera, porque nadie como él sabía arrancar al saxofón notas casi humanas, en la ejecución de los difíciles aires flamentos...

Cuando debutó en la Habana, y cada vez que logra en el instrumento que le ha dado fama universal, esas notas que parecen sollozos o suspiros, carcajadas o lamentos, el público que lo escucha suele interrumpirlo con aclamaciones delirantes. Es que Aquilino es único en el mundo, en esta especialidad musical... Aquilino es genial, por decirlo así, en la interpretación del «cante jondo», en el maravilloso saxofón que es como una extensión de su espíritu... Hay muchos cantantes, muchos artistas, muchos músicos... Aquilino es solo y único en el universo.

La «Cadena de los Cigarros Partagás» va a tener el honor de presentarlo a toda la república, en sus trasmisiones radiales por la COCO y la CMCK muy pronto.

HOY ENCANTO

ISA MIRANDA
GEORGE BRENT
JOHN LODER
en
"LA DAMA de los DIAMANTES"
Una pelicula Paramount
40¢ Niños 20¢ 50¢

LUNES "LAS MUJERES SABEN DEMASIADO"

CAMPOAMOR: «NO ESTAMOS SOLOS»

Signo indeleble de excelencia y superioridad marca a cada uno de los genios, que han contribuído a la creación de esta obra clásica, que lleva el título de «No estamos solos». El autor del argumento, James Hilton, es un novelista de alta escuela, que escribe literatura exquisita. El director es Edmundo Goulding, que hace películas insuperables. El principal protagonista es el laureado actor Paul Muni, y la adorable estrella es Jane Bryan, de modo que con tales elementos sólo podía ser la obra más sentida que ha hecho Paul Muni en su carrera de supremas caracterizaciones se exhibe hoy, a las 3.40, 6.50 y a las 10. Completa este regio programa la emocionante comedia policial «Jugando con fuego», que interpretan Jane Weyman, Tom Kennedy y Allen Jenkins. Además un gracioso cartón y el siempre sensacional noticiario. Precios para hoy: mayores hasta las 6.30, 30 centavos; después. 40 centavos; niños, 20 centavos, y tertulia familiar 10 centavos. El lunes: «Cabalgata de Hollywood».

EL PROXIMO CONCIERTO DE LA FILARMONICA

La Orquesta Filarmónica de la Habana, que está librando en el teatro «Auditorium», una temporada brillantísimamente pródiga en éxitos artísticos, bajo la excelente dirección del maestro Massimo Freccia, estimulando el arte y la cultura musical, nos anuncia para el lunes 11 el primer concierto de abonados correspondiente a este mes, y el cual, como todos, promete constituir un señalado acontecimiento social y de puro arte.

El maestro Freccia nos brinda un excepcional programa, en el que figuran: Sinfonía III (Herooca) de Beethoven; «El sombrero de tres picos», de Falla; «La siesta de un fauno», de Debussy, y Rapsodia Húngara número 2, de Liszt.

El concierto comenzará puntualmente a las nueve y media en punto de la noche, y las localidades que no están abonadas se hallan a la venta en las oficinas de la Filarmónica, situadas en la arcada del hotel «Sevilla Biltmore», a estos precios: palco con seis entradas, $15.00; luneta numerada, $2.50; primer balcón, $2.00; y segundo balcón (numerado), $1.50.

ESTADO DEL TIEMPO

Pronóstico para hoy, viernes

Vientos flojos a frescos, variables, probablemente de la región sur, en la porción occidental, con tendencia a pasar al noroeste. Cielos despejados y parte nublados, subiendo las temperaturas. Posibilidad de cambio durante la noche o el sábado, en la parte occidental.—Observatorio Nacional.

REX CINEMA — HOY — LA MARINA DE GUERRA BRITANICA — DOCUMENTAL INGLESA

REX — HOY

CONTINUA DESDE LAS 11 DE LA MAÑANA

LA MARINA DE GUERRA BRITANICA

El primer documento filmado con autorización del Almirantazgo inglés, nos permite conocer en conjunto y en detalle lo que es la marina de guerra mayor del mundo. Un magnífico documental realizado en Inglaterra, en español.

Además: NOTICIARIOS METRO y PATHE R. K. O. con las últimas noticias mundiales y especiales de la guerra en Europa.—ARTES Y ARTESANOS DE MEXICO, interesante documental sobre las artes típicas mexicanas.—EL PALILLO DE DIENTES, divertido cartón.—CIENAGAS DE LOUSIANA, de la serie «La Lucha por la Vida».—EL PERRO DE MUESTRA, el último cartón de Walt Disney.—EXTRA: de ROYAL Ad. News: El acto católico del Teatro Nacional, y el Handicap Presidencial en Oriental Park.

CINEMA TEL. M - 2214 — HORAS Y PRECIOS DE COSTUMBRE

DE LA SOCIEDAD PRO-ARTE MUSICAL

Grace Moore, la magnífica soprano que tantos admiradores ha conquistado en Cuba a través del radio y el cine, será presentada por Pro-Arte Musical a sus socios el próximo miércoles, a las 5.30 p. m.

Huelga hablar de la expectación que reina por aplaudir a la gran artista. Conociendo que el concierto será solamente para los socios, se suceden sin interrupción los nuevos ingresos en la sociedad.

Una verdadera joya el programa que ofrecerá Grace Moore. Figuran en él las mejores obras del repertorio de la exquisita cantante.

Un nuevo triunfo será la actuación de Grace Moore en Pro-Arte, sólo comparable al que acaba de obtener en la prestigiosa sociedad en la presentación de su ballet.

CARTEL DEL DIA

POR LOS TEATROS:

LA COMEDIA: A las 9:30 Cinco lobitos.

POR LOS TEATROS:

FAUSTO: El libertador y noticieros.
ALKAZAR: Caballero sin espada y El nené de Pepita.
ENCANTO: La dama de los diamantes, cartón y comedia.
NACIONAL: Espionaje en Panamá y Los Ice Follies.
CAMPOAMOR: No estamos solos y Jugando con fuego.
MARTI: Gente de mal vivir y El gato y el canario.
AUDITORIUM: La desdeñada y Flor del trópico.
TRIANON: El jorobado de Nuestra Señora de París y otras.
INFANTA: La invasión de los bárbaros y Canta mientras pueda.
PAYRET: La canción del regreso y Juan sin miedo.
RIVIERA: Horas robadas y Almas que regresan.
NEPTUNO: Con el diablo en el cuerpo y La última confesión.
FAVORITO: Enrique VIII y sus seis mujeres y La casa de Rothschild.
FLORENCIA: Transpacífico y El santo en Londres.
MANZANARES: Ambición y Conflicto de dos almas.
RIVOLI: La señorita de la Quinta Avenida y Guerra a los espías.
REINA: Mujeres y toros y Retazo.
RIALTO: La niña revoltosa y Desafiando el peligro.
CUATRO CAMINOS: Caballo a caballo y Honor de presidiario. Por la noche: Garrido y Piñero.
PRADO: La posada maldita y Maternidad perseguida.
VERDUN: Beau geste y Tres hurras al amor.
COLONIAL: Centinela alerta y La canción que tú cantabas.
ACTUALIDADES: El hombre que se atrevió y Vivir bailando.
CERVANTES: Ya tengo novio y El mastín de los Baskerville.
MAJESTIC: Caballo a caballo y otras.
LIRA: Tres hijos y La danza de los piratas.
HABANA: El embrujo del trópico y El encubridor.
WILSON: Nina Petrovna ha mentido y Tres valses.
GRIS: Vértigo de una noche y La senda heroica.
VEDADO: La venganza del ahorcado y Vive como quieras.
MODERNO: Parece que fué ayer y Sublime obsesión.
CUBA: Cerrado para realizar grandes reformas y mejoras.
SANTOS SUAREZ: Los hijos de la noche y Carmen de Triana.
SALON ROJO: El jorobado o Enrique de Lagardere y El oro del indio.
BELGICA: Suez y Quién quiere a quién.
VIOLETA: Los tres mosqueteros y La justicia del oeste.
MENDOZA: La verdadera gloria y El cowboy y la dama.

LA COMEDIA: ESTA NOCHE: «CINCO LOBITOS»

Con «Cinco lobitos», una de las más chispeantes obras del teatro español, celebra hoy su viernes de moda el teatro «La Comedia».

«Cinco lobitos» se debe al fecundo ingenio de los hermanos Quintero, los graciosos autores andaluces.

Pepita Díaz, Manolo Collado y el archisimpático Mario Martínez Casado, secundados por el magnífico conjunto artístico que actúa en «La Comedia», imparten a esta obra un sello humorístico de alta calidad.

Mañana tendrá efecto la función extraordinaria en honor de Pepita Díaz y Manolo Collado, que en breve embarcan hacia Buenos Aires para cumplir un importante contrato. Para esta «serata d'onore» se ha escogido una obra de valer: «Dueña y señora», original de Torrado y Navarro.

Continúan rigiendo, invariables, los populares precios de sesenta centavos la luneta numerada y cuarenta centavos el asiento de balcony, igualmente numerado. La entrada a butaca vale 30 centavos.

NACIONAL: GRAN EXITO DE «ICE FOLLIES»

En cada una de sus tres presentaciones obtuvo «Ice Follies», ayer, un clamoroso éxito. El público, sin embargo de lo mucho que se había ensalzado, de antemano, ese espectáculo, halló en el inesperada novedad e insospechable atracción.

«Ice Follies», una revista completa sobre el hielo, una compañía acabada de patinadores, un derroche de maestría y audacia, se presentan esta tarde, a las 3.45 y 5.45, y esta noche, a las 9.45. Es decir, en tres shows.

Antes y después de cada uno, exhibición de «Espionaje en Panamá», película apasionante y que gustó mucho, interpretada por Adrianne Ames, León Ames y Welbun Helburn.

En el espectáculo intervienen, con la debida categoría, los «Swing Boys», estupenda orquesta que se acopla admirablemente a las exhibiciones de la pista y que trae el prestigio de sus ruidosos triunfos suramericanos.

Precios inalterables en el Nacional: 60 centavos de las 2 y media a las 6 y media, y 80 centavos después. Tertulia, a todas horas, 20 cts. La empresa se permite advertir que todo pase de favor está suprimido, y que nadie podrá entrar a la sala sin estar debidamente autorizado.

EL MUSEO DEL CRIMEN. 20 CTS.

Los antiguos y temibles ñáñigos que entenebrecían nuestras noches habaneras con sus criminales hazañas, tienen su historia completa en el Gran Museo del Crimen que se encuentra instalado en el vestíbulo del teatro Nacional. Todos los atributos de los ñáñigos, sin faltar los collares, están a la vista del público.

Centenares de objetos y numerosas escenificaciones que son sencillamente formidables, están en el gran Museo del Crimen, el primero que se presenta en Cuba. Las plumas de fuente que vomitan plomo mortífero; el famoso Sapo de Bocú; el crimen de la Rachel; el crimen de Candelaria; la navaja que corta y no provoca sangre, y doscientas cosas más.

El Museo del Crimen está abierto desde las nueve de la mañana, hasta la una de la madrugada, y vale la entrada al mismo sólo 20 centavos.

GRATIS la FUNCION del DOMINGO por la MAÑANA en MARTI

El próximo domingo, a las diez de la mañana, tendrá efecto en el teatro MARTI una bella e interesantísima fiesta para celebrar el quinto sorteo del Plan de Regalos—el monumental Plan de Regalos—de los cigarros Trinidad y Hno.

El programa denota una alta calidad artística por la variedad y el renombre de los que tomarán parte en el mismo. La inigualable Rita Montaner, máxima intérprete de nuestros ritmos; la gran bailarina española Adelina Durán; la notable y pequeña, gran cantante Matilde Camejo, el renombrado Trío Siboney y la ya popularísima orquesta de Brito.

La entrada gratis, completamente gratis, pudiendo solicitarse en los depósitos de los cigarros Trinidad y Hermano, en Padre Varela 1006, o bien la mañana de la función, en la contaduría del teatro.

Fiesta de arte la que tendrá efecto el domingo, a las diez de la mañana, en el MARTI, para conmemorar el quinto sorteo del gran plan de regalos de los cigarros Trinidad y Hermano.

PROTESTAN DE LAS VICTROLAS AUTOMATICAS

El señor José María Arriete y Bambiteli, Comisionado general de la Unión Sindical de Músicos de Cuba nos remite copia del escrito que ha dirigido dicha entidad a la Cámara Municipal de la Habana protestando de la aparición en nuestra capital de cientos de victrolas automáticas que han inundado cafés, cabarets y bars hasta el punto de desplazar de algunos establecimientos las orquestas que venían utilizando.

Dice la Unión Sindical de Músicos de Cuba que este mal se ha extendido en forma tan poco escrupulosa, que hasta para bailes particulares se alquilan las referidas victrolas automáticas.

Exponen los músicos sindicalizados que quienes explotan ese negocio que trae la miseria y la desesperación a muchas familias cubanas, se han amparado en el epígrafe más benigno de la Tarifa de Libre Regulación, por lo que la Unión Sindical de Músicos de Cuba viene a exponer los hechos solicitando de la Cámara Municipal se fije una tarifa anual de 250 pesos por cada aparato mecánico de producir o reproducir música y se dicten medidas para controlar el funcionamiento de dicho negocio, a fin de que no se pueda eludir el pago del tributo municipal.

Terminan los músicos sindicalizados informando que es necesario se adopten medidas urgentemente, ya que está formándose una nueva Compañía que pretende traer a Cuba más de dos mil victrolas automáticas.

UN MONUMENTO AL GENERAL PEDRO E. BETANCOURT

Al fin y gracias a la perseverancia de los veteranos matanceros y a la generosidad y patriotismo del Presidente de la República, coronel Laredo Bru, la ciudad yumurina consagrará un monumento al Mayor Gral. Pedro E. Betancourt, erigiéndoselo en el parquecito de la playa, frontero a la sociedad Tennis Club.

Desde hace años, los que fueron insurrectos a las órdenes del héroe del Mogote, vienen luchando por que ese esclarecido jefe de la revolución redentora, tenga un recuerdo público en la ciudad que fué su cuna sin que los organismos oficiales que tenían el deber de hacerlo, contribuyeran ni ayudasen al mismo, no obstante [...] sido tan honorable patricio Go[...] dor y Alcalde en la vieja y [...] Yucayo, pero al fin, el jefe de la [...] ción, cuyo concurso fué solicita[do para] ra obra tan meritísima, la ha [...] do bajo su protección y muy [...] en aquel parquecito de Bellamar [que] suele ser sitio de recreo de los [...] se alzará la bizarra figura de Be[tan]court que tantas páginas de gloria [su]po escribir en la manigua heroica.

Si en Ibarra, lugar donde se [...] la Guerra de 1895 apenas se rec[...] el 24 de febrero, que al menos [se] consagre la memoria de quien luchó por la Independencia.

HURTO DE UNA BICICLETA

Antonio Rodríguez Alvarez, vecino de 23 número 514, participó a la policía, que de la esquina de H y 21, le hurtaron una bicicleta de su propiedad, sin que tenga sospecha en persona alguna.

MENORES RECLUIDOS

Los menores Antonio Echev[...] Bernardo Pérez Lemus y Juan B[...] Carreiras, fueron recluidos en el [Cen]tro de Orientación Infantil, [...] condenados por los jueces corre[ccio]nales que los juzgaron por hurto.

Desarrollará el Instituto Nacional de Publicidad eficaz labor en pro de nuestra patria en el extranjero

Conceden 15 días de plazo al Municipio de Consolación del Sur para pagar el alumbrado público. 2,100 multas fueron enviadas por Gobernación a los Correccionales

El secretario de Gobernación recibió un escrito del Consejo Central de Servicios Públicos informándole que en sesión celebrada recientemente por ese organismo se conoció del acuerdo tomado por los propietarios de la planta eléctrica que funciona en Pinar del Río, dando a la administración municipal de Consolación del Sur un plazo de quince días para satisfacer la suma de dos mil doscientos cincuenta pesos que adeuda, o de lo contrario será suprimido el servicio de alumbrado en ese pueblo.

Visitó la Secretaría de Gobernación el doctor Carlos M. Betancourt miembro del Instituto Nacional de Propaganda y Publicidad en el extranjero, con el fin de interesar unos datos del ministerio del Interior para desarrollar una eficiente propaganda de Cuba en otros países.

El doctor Betancourt fué atendido por el doctor Oscar Tabío, director de Hacienda Provincial y Municipal.

2,100 multas a los juzgados

Según el informe elevado al secretario de Gobernación, doctor Domingo Ramos, por el negociado de Multas y Correspondencia, durante el pasado mes de febrero fueron remitidas a los distintos juzgados correccionales de la República 2,100 expedientes iniciados por infracciones del [decreto] 722, que regula el Carnet de [ex]tranjeros, y al decreto 510, de la [Car]tera Dactilar.

Acuerdos municipales suspendidos

Por resolución del secretario de Go[bernación] han sido suspendidos los siguientes acuerdos municipales:

—Del Ayuntamiento de Pinar [del Río] autorizando sacar a pública subasta la explotación del servicio de sillones del parque «Casallas».

—Del Ayuntamiento de Gibara [ce]diendo un lote de terreno de los [Fon]dos Municipales a la señora M[...] Amaguer, para que se fabricara [un] edificio.

—Del Ayuntamiento de Camagüey disponiendo que se le pague al doctor Armando Labrada la cantidad de 500 pesos por servicios profesionales prestados a ese municipio.

—Del Ayuntamiento de Güines [...] sando al capítulo de Resultas la consignación de 120 pesos para subvencionar al asilo municipal.

—Del Ayuntamiento de Guana[bacoa] declarando nulo y sin valor [ni efecto] alguno el contrato para la prestación del servicio de alumbrado público [en] ese término.

—Del Ayuntamiento de Guana[...] prorrogando por diez años [más] la concesión de treinta años que [fué] otorgada para la explotación del mercado de abastos de esa villa.

M.E.C.D. 2016

INFORMARA LA SECRETARIA DEL TRABAJO A LOS TRIBUNALES QUE ES ILICITA LA HUELGA TIPOGRAFICA

UNA SILLA QUE SIRVE LO MISMO PARA EL FRIO QUE PARA EL CALOR

Los prácticos norteamericanos han fabricado esta silla, en la que aparece sentada una linda joven de Chicago, Illinois. La originalidad consiste en que la poltrona está tapizada con felpa, para los meses de frío, y cuero, para la época del calor. Todo lo que hay que hacer es darle la vuelta.—(Foto Acme-Editors Press).

No pudo efectuarse la prueba de los peritos en el juicio seguido por el asesinato del Alcalde de Marianao

Numerosas causas han sido tramitadas por el Juez de Instrucción de Marianao. Excluído de fianza un audaz ladrón por pesar sobre él graves cargos

Ayer se reanudó en la Sala Cuarta de lo Criminal de la Audiencia el juicio del proceso seguido a Rutilio y Earle Ramos, Armando Marrero y Ernesto Otero, por el asesinato del Alcalde de Marianao Pedro Acosta, el 23 de enero del pasado año, en el reparto Ampliación de Almendares.

Había de celebrarse la prueba pericial, tanto médica, como química, mecánica, balística y la de individualización de la sangre, y del Gabinete Nacional de Identificación, debiendo comparecer ante el tribunal no menos de veinte peritos, pero no pudo llevarse a cabo ya que, a petición de los defensores, doctores José Manuel Quintana, Carlos R. Menció, Israel Soto Barroso y Guillermo Rubiera toda la prueba debía celebrarse en conjunto, esto es, compareciendo los peritos propuestos por ellos, así como por el Fiscal, doctor José Manuel Fuentes Carretero y por el acusador, doctor Fernando Busto y como faltaban varios, procedía la suspensión, lo que acordó el tribunal señalando la continuación para el día 14 del actual, en que se llevará a cabo la prueba, en conjunto.

La sesión no hubiera tenido importancia alguna si no hubiera planteado el doctor Soto Barroso dos cuestiones previas, que fueron desestimadas: una es que la prueba científica del Gabinete Nacional de Identificación y las demás se llevarán a cabo no sólo ratificando y ampliando los informantes sus conclusiones emitidas en el sumario, sino en la reproducción de sus experimentos ante la Sala para que la misma conociera el origen de sus citadas conclusiones. El tribunal resolvió en contrario, tras amplia deliberación en la Sala de Capas, por estimar que conforme al estado procesal del asunto resultaba inoportuna la petición del letrado, procediendo tan sólo la reproducción en aquellas casos que el tribunal lo estimara conveniente para el mejor esclarecimiento del hecho.

El doctor Soto Barroso, inconforme, pidió entonces que se declararan nulas todas las pruebas practicadas, pero ésto también lo consideró en contra la Sala, haciéndose constar en acta la protesta del letrado.

De los peritos sólo comparecieron los doctores Andrés Nueber, Incián, Recio y Bachiller, los que, juntos con el doctor Castro, que no asistió, habían de desarrollar su tesis sobre la individualización de la sangre, en el sentido de señalar el alcance científico de la misma; esos peritos son miembros de la Academia de Ciencias, habiendo faltado también el doctor Sánchez Govín, propuesto por las defensas. De ahí que, como decimos, se suspendió el acto para el día 14 de los corrientes.

No alteró el precio de los víveres

Se celebró ayer tarde, en la Sala Segunda de lo Criminal, el juicio por la acusación que se hacía al comerciante de esta capital José Barcia Lledín, de haber alterado el precio de los artículos de primera necesidad que expende en su comercio de la antigua Plaza del Polvorín, Animas y Monserrate. El Fiscal, doctor René Ferrán pedía tres años de prisión y multa de trescientas cuotas por estimar, en sus conclusiones, que se había cometido el delito, pero ante las pruebas practicadas retiró la acusación acordando el tribunal la absolución del señor Barcia por unanimidad. Fué defendido el aludido comerciante por el doctor Mariano Vivanco.

La muerte de Margarita Venego

Está señalado para hoy por la mañana, en la Sala Tercera de lo Criminal, el juicio contra Jorge León, matador de la joven Margarita Venego, en su casa del Vedado, a la que acometió a tiros, privándola de la vida después con un cuchillo. Pide el Fiscal sanción de muerte, calificando el delito de asesinato y defiende al encausado, el doctor Ricardo Lombard, quien alega diversas circunstancias favorables para su cliente.

El juicio contra Marcelino García Lorenzo, por la muerte de Alfredo Velázquez, en Güira de Melena, continuó suspendiéndose para seguirlo el día 12 del actual. Se ha hecho cargo de la defensa del procesado el doctor Carlos R. Menció.

ALMUERZO HOMENAJE

El domingo próximo, a las doce del día, le será ofrecido un almuerzo-homenaje en los amplios jardines de La Tropical, al señor Sixto Calzadilla y Herrera, miembro de la Asociación Nacional de Industriales de Tostaderos de Café, quien ha sido nombrado recientemente delegado ante el Instituto de Estabilización del Café.

Para ese merecido homenaje han separado sus cubiertos numerosas personalidades de todas las clases vivas, que quieren demostrar sus simpatías por el viejo luchador de la Asociación de Comerciantes de Cuba

OPUESTAS A REBAJAR EL COSTO DE LOS PASAJES LAS EMPRESAS DE TRANSPORTE DE PASAJEROS

La Delegación que controla esos servicios se produjo en idéntico sentido. «La tarifa mínima ha absorbido el margen que pudiera quedar a las Empresas»

Bajo la presidencia del señor Aurelio Martínez de Arizala celebró ayer sesión la Delegación de Transporte Motorizado Urbano de Pasajeros, para conocer del expediente sobre las tarifas que hubo de trasladar, para estudio e informe, la Comisión Nacional de Transporte.

Después de amplio cambio de impresiones donde se deliberó extensamente, se aprobó la ponencia elevada por los señores J. R. Zayas y Eduardo Hernández, recomendando se considere improcedente toda rebaja en el precio uniforme de cinco centavos, por viaje directo, que debe regir tanto para el servicio de ómnibus, en la ciudad de la Habana y sus barrios, como en el de tranvías.

Tiene facultades la Comisión

En los considerandos de la ponencia se deja aclarado que la representación de los tranvías y de los ómnibus entiende que no se encuentran en condiciones económicas favorables para poder efectuar rebajas, y que la Comisión Nacional de Transportes tiene jurisdicción en lo que respecta a las tarifas de los sistemas tranviario y motorizado, porque así lo determinan los decretos números 745 y 800 del año 1936.

Una buena doctrina

También se consigna en la ponencia, que en buena doctrina son inadmisibles las rebajas parciales, pues el precio básico del pasaje debe cobrarse sin preferencias ni distingos a todo pasajero, y sólo procede el establecimiento de categorías de acuerdo con el confort, o lo que es lo mismo, se debe cobrar al pasajero los gastos extras que se deriven de los elementos de comodidad que se le proporcionen superiores a la comodidad «standard», y en cuanto a la rebaja, solamente aquellas que pudieran producirse por motivos benéficos, de calamidad pública o de intereses colectivos.

Compensación a la clase pobre

Así mismo se informa al máximo organismo del transporte que la costumbre establecida en la Habana, de cobrar el mismo precio de pasaje para las distancias cortas, como para las distancias largas, ha hecho posible que las clases pobres y trabajadoras, que son las que más beneficios requieren, puedan establecerse en suburbios sanos e higiénicos y, en consecuencia, han resultado estas clases beneficiadas extraordinariamente con la tarifa uniforme o «standard», motivo por el cual se hace imposible establecer otras preferencias por causas de necesidad social, toda vez que la tarifa baja que rige para largas distancias ha absorbido totalmente el margen que pudiera quedar a las empresas para cubrir las atenciones ya expresadas.

Elevado el costo de operaciones

Se hace constar, como fundamento de oposición a la rebaja del precio de pasaje, la difícil situación económica que confronta el transporte motorizado, cuyo costo de operación asciende a un 98 por ciento de los ingresos.

De acuerdo otra delegación

La delegación de Asuntos Sociales, integrada por representativos patronales y obreros de los distintos sistemas de transporte, consultada también en su oportunidad sobre el mismo asunto, ha expuesto su criterio en el sentido de que no debe rebajarse el precio de pasaje en ómnibus y tranvías, no estando de acuerdo con la rebaja de precio.

Opinan los delegados del Tranvía

Según informes que hasta nosotros han llegado, se ha producido también, en idéntico modo de pensar, la delegación Urbana de Transporte Tranviario, cuyos acuerdos ha recibido ya la Comisión Nacional de Transporte.

De un momento a otro y con los informes recibidos en este organismo oficial, como es la Comisión Nacional de Transportes, se espera, con vista de los informes recibidos, emita su fallo definitivo en este debatido asunto de la rebaja de los pasajes.

PIDESE QUE SE SANCIONE A UN POLICIA

Cuando perseguía a un ladrón se le cayó el arma y mató casualmente a una educadora

El Fiscal de la Audiencia formuló conclusiones provisionales en la tarde de ayer interesando que el vigilante de la Policía Nacional Gonzalo Barroso Valdés sea sancionado con seis años de prisión, como responsable directo inmediato de un delito de homicidio por culpa, o sea por imprudencia.

Refiere el Ministerio Público que en la mañana del 23 de Octubre del pasado año, Barroso se encontraba de servicio en la calzada de la Reina y al darse a la fuga un delincuente al que acababa de detener lo persiguió para volver a arrestarlo pero en la carrera cayó al suelo el agente de la autoridad, el cual llevaba en la mano derecha el revólver de reglamento para obligar al perseguido a que se detuviera. Entonces, —sigue diciendo el Fiscal— Barroso cayó al pavimento produciéndose un disparo del arma aludida, cuyo proyectil alcanzó en el cráneo a la profesora de Instrucción Pública Esther Carrasco Pereira, que viajaba en un ómnibus que por allí transitaba, próximo a la calle Escobar, la cual perdió la vida a consecuencia de la lesión recibida, hiriendo el mismo proyectil al también pasajero del ómnibus René Herrera, que fué herido en la región mastoidea y el cual tardó veintitrés días en sanar.

La Colegiación obligatoria de los letrados

Conforme a lo informado por nosotros anteriormente, hoy, viernes, será la conferencia que el doctor Natalio Chediak, miembro de la Junta de Gobierno del Colegio de Abogados ha de pronunciar sobre el restablecimiento de la colegiación obligatoria para ejercer la profesión en Cuba, de siete a ocho de la noche.

TEMIAN QUE EL «QUEEN ELIZABERTH» SUFRIERA UN ATAQUE DE AVIONES

LONDRES, marzo 7 (Havás).—La partida del transatlántico "Queen Elizabeth" hacia los Estados Unidos, dos meses antes de la fecha señalada para su "primer viaje", es explicada hoy en la forma siguiente, por los círculos navales londinenses:

El Clyde y sus astilleros, constituyen un objetivo capaz de "interesar" hondamente al comando de la aviación alemana. Considerándolo así, era lo más prudente extraer del Clyde, con la premura posible, al gigantesco vapor, tanto por salvarlo de eventuales daños, como para eliminar el peligro de que, de ser hundido, su casco, por largo tiempo embotellase los astilleros y el canal, que es muy estrecho, hasta el mar.

Por otra parte, como los raids aéreos enemigos no pueden originar parálización alguna en los trabajos, la partida del "Queen Elizabeth" deja libre una parte muy importante de un gran astillero, en el cual, según los informes del Jane's Fighting Ships, edición de 1940, se encuentran dos acorazados, un crucero, un buque aeródromo, dos destroyers y otras unidades auxiliares, en curso de construcción.

DETENIDO EL SIRVIENTE DE UNA CASA DE SALUDACUSADO DE UNA INFRACCION POSTAL

Salvador Alonso Pilar, de 18 años de edad, dependiente de la casa de salud de la Asociación Canaria y vecino de Sitios y Escobar, fué detenido ayer por el teniente Encinosa y presentado ante el juez de Instrucción de la Sección Quinta, doctor Vallejo, acusándole de un delito de infracción del Código Postal.

Aparece de las investigaciones practicadas por dicho oficial, en unión del señor Joaquín Díaz, inspector de la Secretaría de Comunicaciones, que dicho individuo se apropió de un giro postal que desde Santa Clara le fué enviado al señor Ramón Rodríguez Rey. Este, enfermo en dicha quinta lo entregó al acusado para que lo cambiara por intercesión de José Antonio Alfonso López, conductor de los Omnibus Aliados y vecino de Jacinto Roig número 15, en Vieja Linda, y al hacerle efectivo en las oficinas de correos de Los Pinos, mediante la correspondiente identificación con el carnet número 79, de su persona, perteneciente al sindicato de Artes Gráficas, se apropió de su importe, ascendente a la suma de cinco pesos cincuenta centavos.

En el atestado levantado al efecto por el teniente Encinosa se hace constar que el acusado Alonso sorprendió la buena fe de su amigo Alfonso López, quien se prestó a realizar dicha operación en la seguridad de que se hallaba autorizado para ello.

Alfonso López también fué detenido y presentado a la expresada autoridad judicial, ante quien hizo constar que había sido engañado por su amigo, creyéndolo de buena fe y estimando que con ello no cometía delito alguno. Por eso se prestó a cambiar dicho giro.

Alonso Pilar, una vez instruído de cargos, fué remitido al vivac, decretándose la libertad de Alfonso López.

RENDIRAN HOMENAJE AL DR. DORTA DUQUE LOS CABALLEROS DE COLON

El Gran Caballero del Consejo San Agustín número 1390 de la Orden de Caballeros de Colón, señor Oscar G. Abello, ha lanzado la iniciativa de que por el Consejo se organice un homenaje al doctor Manuel Dorta Duque, Diputado de Estado de la Orden, por el rotundo éxito que ha obtenido como presidente del Comité Organizador del mitin Pro Patria y Reafirmación Católica, celebrado el 24 de Febrero. La iniciativa del señor Abello ha sido inmediatamente apoyada por los demás oficiales del Consejo.

El doctor Dorta Duque, por su brillante ejecutoria como patriota y como católico práctico, por su clara inteligencia y recia personalidad, fué unánimemente designado por todas las organizaciones católicas como líder del grandioso acto referido y su voz respondió el catolicismo seglar cubano sin excepción alguna, prestando sin reservas todo el aporte solicitado por él.

A esta condición de líder del catolicismo seglar cubano, reúne el doctor Dorta Duque la de Diputado de Estado de Cuba de la Orden de Colón, que lleva consigo la de representante en Cuba de toda la Orden, organización internacional que cuenta con más de medio millón de hombres católicos escogidos y unos tres mil centros o consejos.

Como presidente del acto del 24 de Febrero y con la representación que en el mismo ostentaba de toda la Orden de Caballeros de Colón, pocas veces un seglar católico habrá reunido en sí el exponente de una fuerza católica seglar tan grande y de tanta calidad.

HACIA APUNTACIONES

Alberto Castro Flores, vecino de Suárez, 208, fué detenido por realizar apuntaciones en la esquina de Suárez y Alcantarilla. Se le ocupó una lista, un lápiz y cierta cantidad de dinero.

PROCESADOS

El Juez de Instrucción de la Tercera dictó auto de procesamiento contra Honorio Bueno Mena o Alfredo González Díaz, señalándole fianza de 500 pesos por un delito de robo.

También fué procesado por el Juez de la Segunda Carlos Fernández Suárez, señalándole fianza de mil pesos por infracción de la ley de drogas.

Inició sus labores el Congreso Patológico Regional que se está celebrando en Santiago de Cuba

El Dr. Ricardo Núñez Portuondo las comenzó brillantemente, practicando una dificilísima operación quirúrgica en el Hospital Civil. La Convención de Jefes Locales de Sanidad

DEL CONGRESO REGIONAL DE PATOLOGIA.—La mesa ejecutiva del acto celebrado en el día de ayer en Santiago de Cuba. En la presidencia el doctor Moya, Secretario de Sanidad.

SANTIAGO DE CUBA, marzo 7. (Por teléfono de larga distancia).—Gran interés ha despertado la celebración del Primer Congreso de Patología Regional, que preside el secretario de Sanidad, doctor Juan de Moya, y en el que colaboran distintas instituciones.

Las labores comenzaron en la mañana de hoy, con la operación realizada en el hospital «Saturnino Lora», por el doctor Núñez Portuondo. Fué la operada la señora Hortensia Montero, que presentaba una afección grave en la vesícula biliar. Esta operación fué presenciada por los doctores Moya, Rodríguez Acosta, García Ferrer y todos los cirujanos del hospital. El doctor Núñez Portuondo embarcará mañana hacia la Habana, por avión, para atender casos urgentes que reclaman su presencia.

En el salón de actos del Gobierno Provincial tuvo efecto esta mañana la Convención Provincial de Jefes Locales y Directores de Hospitales de Oriente, presidiendo el acto el doctor Moya, quien invitó a los jefes locales y directores de hospitales para que expusieran las necesidades, unos, de sus poblaciones, y los otros, de los establecimientos que dirigen

El doctor Moya anunció a los jefes locales que la próxima semana llegarán a los distintos términos los camiones adquiridos con el crédito votado por la Junta Nacional de Sanidad, para que tengan el material indispensable para la recogida de basuras. Los referidos camiones son semejantes a los utilizados para ese mismo servicio en la Habana.

Seguidamente el doctor Ortega pronunció una conferencia sobre las medidas prácticas para combatir las enfermedades contagiosas y para mantener el mejor estado sanitario de las poblaciones, sobre todo ejerciendo la más estrecha vigilancia sobre las aguas de consumo público. La reunión terminó con un voto de adhesión de los reunidos al doctor Moya, por la labor que viene realizando en favor de la Sanidad y la asistencia pública en Oriente.

En el Dispensario del Consejo Nacional de Tuberculosis «Dr. Felipe Hartman», también se celebró esta mañana un curso práctico de tisiología, trabajando ante el cuerpo médico allí reunido los doctores René García, Joaquín Martos, Modesto A Mañas, Gómez Ortega y García Arsuria. Martos realizó trabajos sobre pneumotórax, haciendo una exposición técnico-práctica. Este curso está patrocinado por el Consejo Nacional de Tuberculosis, que preside el teniente coronel Despaigne.

Esta noche la Junta Nacional de Sanidad celebrará su sesión en el salón de actos del Gobierno Provincial, para hacer una exposición sobre hospitalización e higiene en la provincia oriental.

Los actos de anoche

SANTIAGO DE CUBA, marzo 7. 11.10 p. m. DIARIO, Habana.—Esta noche, en el Salón de Actos del Palacio Provincial se reunió la Junta Nacional de Sanidad, bajo la presidencia del doctor Juan de Moya Flamand, Secretario de Sanidad y Beneficencia. Se trataron importantes asuntos relacionados con la sanidad y la higiene de la provincia y con especialidad de esta ciudad, donde últimamente se han registrado varios brotes de enfermedades epidémicas, entre ellas la tifoidea, gastro-enteritis y otras. En avión saldrán mañana para la capital los doctores Viamontes y Núñez Portuondo.

—Esta noche se celebró sesión plenaria psico-pedagógica y mañana se celebrarán trabajos prácticos en el Instituto de Segunda Enseñanza de esta ciudad.

—Mañana a las ocho, en el Hospital Civil «Saturnino Lora» tratará el doctor Puente Duany en una conferencia que al efecto tiene preparada sobre afecciones ganglionares malignas y también habrá un curso-teórico práctico sobre parasitismo intestinal por el doctor Pedro Kouri, Profesor de la Universidad Nacional.

En el Gobierno Provincial pronunciará también una conferencia el doctor Chediak sobre diagnóstico clínico de las hemopatías. El doctor Lavín, sobre gastropatías.

Mañana por la tarde el doctor Alejandro Caruso hablará sobre deficiencias vitamínicas en Cuba. El doctor Mentre y el doctor Oteiza hablarán sobre la lepra en Cuba. También se tratarán otros trabajos científicos en la reunión de mañana.

García,
Corresponsal.

DEL CONGRESO REGIONAL DE PATOLOGIA.—Un aspecto del salón, en el acto inaugural celebrado ayer en la capital de Oriente.

QUEMADURAS GRAVES

En su domicilio se produjo casualmente quemaduras de carácter grave la menor Raquel Alfonso Murgado, de 3 años de edad y vecina de Alambique 59.

GESTIONASE, NO OBSTANTE, UN ACUERDO ARMONIZADOR ENTRE LOS PATRONOS Y LOS OBREROS

Por un laudo dictado, se resuelve el problema surgido en los Omnibus Aliados. Se aclara por la Comisión de Salarios el período de zafra y elaboración de mieles

Con motivo de las disposiciones dictadas en la huelga ilícita que vienen manteniendo los obreros de Artes Gráficas contra las casas impresoras, la Secretaría del Trabajo está comunicando a los tribunales de justicia que el procedimiento puesto en práctica por esos trabajadores viola el decreto-ley número 3, y demás leyes vigentes que regulan las huelgas entre patronos y obreros.

Créese, sin embargo, que la Secretaría del Trabajo intervendrá nuevamente en el problema, tratando de que los obreros que han abandonado sus labores sin causa justificada, vuelvan a ocupar sus cargos en los respectivos talleres de imprenta y encuadernación.

Salarios Mínimos estudiará el problema gastronómico

El Delegado Patronal ante la Comisión Nacional de Salarios Mínimos, que labora en la Secretaría del Trabajo, señor Juan Sánchez de la Iglesia, pidió en la última sesión de ese organismo que se trate el problema del acuerdo 51, referente a la tarifa señalada para el ramo gastronómico, considerándose la protesta presentada por las Asociaciones Hoteleras, Centro de Cafés, Casas de Huéspedes y Hoteles de Turismo, pues tiene informes privados de que la mayoría de los dueños de restaurants, casas de huéspedes y hoteles, no pueden pagar los salarios señalados por el referido acuerdo.

Se aclara el período de zafra y elaboración de mieles

La Comisión Nacional de Salarios Mínimos ha estudiado distintos asuntos sobre consultas formuladas, en relación con el acuerdo número 50, de esa propia comisión, aplicable a la industria azucarera. También acordó aclarar su artículo XVI a los efectos de la terminación del período de zafra y de los salarios que deben regir durante la elaboración de mieles, cuando concluya la zafra.

La Delegación de Maternidad multa a los ómnibus

La Delegación Provincial de Salud y Maternidad de la Habana ha procedido contra la Cooperativa de Omnibus Aliados, por haber dejado de pagar las contribuciones correspondientes al Fondo de Seguro de Maternidad Obrera, que ampara a las obreras, esposas o compañeras de obreros que prestan sus servicios en la misma. Asciende lo no ingresado a mil doscientos pesos. El expediente será remitido a los tribunales de justicia.

Visita al Secretario interino

El Secretario interino del Trabajo, Lcdo. Augusto Saladrigas, resolvió ayer distintos asuntos administrativos, recibiendo más tarde a una nutrida comisión de la Directiva de los Omnibus Aliados, obreros que allí prestan sus servicios, y a los integrantes del Sindicato de Empleados y Obreros de la Cooperativa de Omnibus Aliados.

Con el Secretario interino del Trabajo se encontraban el Director, General Dr. José Suárez Rivas, acompañado del Jefe del Negociado de Pactos y Convenios y del señor Sergio de Parra, Jefe de Despacho de la Secretaría.

Tenía por objeto dicha visita ofrecer al Lcdo. Augusto Saladrigas el testimonio de sus simpatías, por haber resuelto armónicamente el problema que confrontaban desde hacía tiempo, dictando un laudo que allana los obstáculos y que permitió firmar el contrato colectivo de trabajo.

SERA CONSTRUIDO EN MANGUITO EL EDIFICIO DE SU CENTRO ESCOLAR

La necesidad desde hace años sentida, de levantar en este pueblo un edificio adecuado para la enseñanza, hizo que por el esfuerzo de maestros y de varios vecinos, se adquieran varios solares en los que sería levantado un grupo de escuelas, que llenaron debidamente su propósito, pero por causas económicas unidas a causas políticas, fueron pasando los años sin que esta obra se llevara a vías de hecho.

Surge de nuevo el entusiasmo de esta población, al conocerse que por instancia del representante Sr. Fidel Barreto, se consiguió el crédito necesario para la realización de estas obras.

Las gestiones del Sr. Barreto, no sólo alcanzaron a conseguir el centro escolar, sino también la asignación de siete mil quinientos pesos para la construcción de una casa de socorros en este pueblo, cosa que cada día se hacía necesaria, y sobre cuyo asunto hemos dicho algo en anteriores crónicas.

Aparte de la necesidad de estas obras, se vislumbran los beneficios que la construcción de las mismas reportaría a la población obrera, ya que en ellas se emplearían buen número de trabajadores que ahora, al terminarse las labores de la zafra, quedarán sin el que hacer que representa el pan de su familia, y que de construirse estos edificios, pudieran encontrar el modo de seguir ganando el sustento.

Si con estos créditos, no nos sucediera como con el que fué concedido para la reparación de la carretera que nos une con Colón, que solo llegaron hasta nosotros las alegrías de que ya se habían destinado los fondos para dicha obra, ya que a las pocas horas llegó también la noticia de su transferencia, tendríamos motivos suficientes para rendir al Sr. Barreto, un homenaje de agradecimiento.

Será muy agasajada hoy la comisión de comercio de EE. UU.

La Cámara de Comercio ha nombrado una comisión que se encargará de atenderla

Esta tarde, a las 5.30, llegará por el aeropuerto de Rancho Boyeros, en el avión regular de la Compañía Nacional Cubana de Aviación, procedente de Antilla, la comisión representativa del alto comercio de San Francisco, California, la cual, bajo los auspicios de la Cámara de Comercio de aquella ciudad, realiza una jira transcontinental, visitando todos los países de la América latina en busca de un mejor entendimiento comercial con los Estados Unidos.

La recepción

La Cámara de Comercio de la República de Cuba, por acuerdo de su comité ejecutivo, designó una comisión que acudirá al aeropuerto a darle la bienvenida a tan distinguidos visitantes. Integran dicha comisión los señores Juan Sabatés, presidente; Marcelino García Beltrán, José Antonio Puig, Estanislao S. Crespo, José Agustín Fernández, Narciso J. Maciá, José A. Barquín, Ricardo Morán y el secretario de dicho organismo, doctor Francisco González del Valle.

La Corporación Nacional del Turismo ha designado a su comisionado general, doctor Eusebio L. Dardet, para que la represente en el acto del recibo, y por su parte el secretario de Comercio, doctor Oscar Bonachea, ha nombrado como delegado suya para atender a los importantes huéspedes, al señor Mariano Vives Ballester, alto funcionario de la Secretaría, quien ostentará en todos los actos su representación personal.

Entre los visitantes viene el señor John Thompson, con la representación del alcalde de San Francisco mayor Angelo J. Rossi, por lo que se cree que el alcalde de la Habana nombrará también un delegado para que acuda a recibirlos.

Dada la brevedad de su estancia en la Habana, ya que embarcarán el domingo 10 para Miami, en el avión regular de la Pan American Airways, no ha sido posible combinar un amplio programa de festejos, como se proyectaba, pero, no obstante, la Cámara de Comercio de Cuba les ofrecerá un cocktail a las once de la mañana en su local social de la calle Amargura, el sábado día 9.

La Corporación Nacional del Turismo les tenía preparado otro cocktail en el bar «Bacardí», pero como dicho establecimiento no se abre por la tarde y la hora designada coincidió con la de la Cámara de Comercio, ha sido preciso suspender dicho acto, organizado por el Turismo.

INVITACION

Tenemos mucho placer en invitar a todos nuestros amigos y a sus familiares, a la ceremonia que se verificará en los salones de la Cuban Telephone Co., Aguila y Dragones, el día 8 del corriente a las cinco p. m. y en la cual se designará el socio de dicha Cooperativa, a quien habrá de entregársele la primera casa que para ella fabrique Capitalizadora Cubana de Ahorros, S. A.

Su presencia a dicho acto será apreciada, ya que reviste carácter transcendental por ser la primera vez que una entidad constituida por empleados y obreros, logra en Cuba, llevar a cabo un plan de fabricación de casas en gran escala, para empleados y trabajadores cubanos.

COOPERATIVA DE EMPLEADOS Y TRABAJADORES DE LA CUBAN TELEPHONE COMPANY. — Vicente Rubiera, Presidente; Bernardo R. Camacho, Secretario.

CAPITALIZADORA CUBANA DE AHORROS, S. A. — Rafael Urruela, Presidente. — Dr. Ramón J. Martínez Pedro, Secretario.

HOY viernes y MAÑANA sábado

POR EL POPULAR SISTEMA DE LOS 36

"EL SOBRE DE LA SORPRESA"

LOS DEDICARA A LA GENTE MENUDA:

BICICLETAS, CARRIOLAS, PATINES, LINTERNAS ELECTRICAS, ESTUCHES ESCOLARES, CAJAS DE PINTURA, etc., etc.

HOY Y MAÑANA

BILLETES DE LOTERIA para TENER DINERO y DINERO para COMPRAR BILLETES DE LOTERIA

y "de contra", pasajes para los Tranvías.

COMPRE "AVANCE" TODAS LAS TARDES

M.E.C.D. 2016

EL PROXIMO LUNES, DIA 11, COMENZARAN LOS ESTUDIOS DE LA "VIA BLANCA", DE LA HABANA A VARADERO

LA MAGNIFICA VIA TENDRA 14 METROS DE ANCHO EN TOTAL Y ACORTARA LA RUTA EN 45 KLMS.

Será reconstruído el tramo de la ruta de Cartagena a Lequeitio. Solicitan equipos y dirección técnica para la reparación de las calles de Matanzas. Una recepción

El ingeniero Jefe del Distrito, señor Jorge Luis Echarte, notificó ayer que, a partir del próximo lunes comenzarán los estudios de la «Vía Blanca», que unirá a la Habana con Varadero. Existe el propósito de que esta carretera tenga nueve metros de ancho, con aceras de dos y medio metros de ancho a cada lado; es decir, catorce metros en total.

Será una «ruta rápida», pues acortará la distancia en unos cuarenta y cinco kilómetros. En su recorrido presentará los más bellos e interesantes panoramas costaneros, con amplia variedad en las montañas muchas de éstas a pocos metros de distancia del lugar por donde pasará esa vía.

Ofrecerá, igualmente, las hermosas playas que abundan a lo largo de la extensa vía, entre otras, las de Guanabo, Cuba, Bocas de Jaruco, Tarará, Santa Cruz del Norte, Canasí y otras, bordeando a su paso el hermoso puerto de Matanzas, hasta terminar en la famosa Playa Azul.

Se reconstruirá el tramo de ruta Cartagena-Lequeitio

En la Secretaría de Obras Públicas están activando las diligencias correspondientes para la urgente reparación del tramo de carretera de Cartagena a Lequeitio, adscripta al Distrito de Cienfuegos, pues el Gobierno desea dar facilidades a los campesinos de aquella zona para el desenvolvimiento de sus actividades agrícolas.

Una comunicación del Alcalde de Songo

Obras Públicas ha trasladado al Distrito de Oriente una comunicación del Alcalde de Alto Songo interesando informes sobre la llamada ruta de Maceo.

Ahora se determinará si, en efecto, esa ruta fué declarada hace muchos años de servicio público por el Estado, conmemorando el desembarco del gran patriota en la playa de Duaba.

Recepción definitiva de unas obras

Se ha ordenado archivar el acta de recepción definitiva de las obras de reparación de la carretera de Sagua a Rancho Veloz en los kilómetros 22, 23, 24, 27 y 28, así como la travesía de las calles de Quemado de Güines.

Solicitan equipos y dirección técnica para reparar las calles

El representante Ducassi visitó al Secretario de Obras Públicas para solicitar equipos motorizados y dirección técnica para que el Alcalde de Matanzas pavimente algunas calles de aquella ciudad, petición que será resuelta en breve.

Solicitud del Alcalde de Caimito del Guayabal

El Jefe del Distrito Provincial de la Habana ha trasladado a la Superioridad un escrito del Alcalde de Caimito del Guayabal en el que solicita la tarvia y el asfalto necesarios para la reparación de tres mil metros de calles que ha emprendido aquel Ayuntamiento, con la cooperación de los vecinos.

Pedidos de créditos cursados

Se ha participado al Secretario doctor de la Riva que se han cursado varios pedidos de fondos a la Hacienda, entre otros, uno de cinco mil pesos para las obras de la ruta de Sabanilla a Unión de Reyes; uno de $2,377.25, para las obras de la ruta de Santa Clara a Remedios; otro, de seiscientos pesos, para la carretera de Pilotos a la Central; uno, de seis mil pesos, para la carretera de La Habana a Lequeitio, en Cienfuegos; y dos más ascendentes a $1,925.35, para la carretera de Viñales a Puerto Esperanza. También se cursaron algunos para otras atenciones y uno por la cantidad de $2,094.54, para el suministro de gasolina a la Jefatura de la ciudad de la Habana.

ARROLLADO

En el primer centro de socorro fué asistido de graves contusiones diseminadas por el cuerpo, Tomás Pérez González, de 45 años, vecino de Empedrado, número 254. Expuso Pérez que, transitando por Consulado, entre Neptuno y Virtudes, fué arrollado por el ómnibus 1733, que manejaba Arturo Valdés Alfonso, de 45 años, y residente en Domínguez, número 428.

UNA DENUNCIA

Santiago Rodríguez Toledo, de 36 años, vecino de Villegas, número 419, participó a la policía que su esposa Lilia Solana Valdés, de 29 años, abandonó su domicilio llevándose consigo a una hija de ambos nombrada Rosa María del Carmen, que cuenta ocho años de edad.

CRONICA HABANERA

LA JUNTA DE AYER.—Bajo la presidencia de la distinguida dama Emma Cabrera de Giménez Lanier, presidenta del Asilo de Ciegos «Varona Suárez», se llevó a cabo ayer, en el hotel Nacional, una gran junta para ultimar los detalles de la magnífica fiesta que viene organizando dicha institución a beneficio de sus fondos.

La señora de Giménez Lanier, tan buena y tan caritativa, dió a conocer el estado en que se encuentran los preparativos de la fiesta, que resultará, a juzgar por el extraordinario entusiasmo que ha despertado, un éxito completo.

También hizo uso de la palabra el doctor Ramón García Rodríguez, así como las presidentas de cada comisión.

En la imposibilidad de dar a conocer hoy, por la falta de espacio, los numerosos alicientes de que constará esa fiesta, pasamos a dar cuenta de la concurrencia que asistió a la junta de ayer.

Marcela Cleard de Barnet.

Patria Tió viuda de Sánchez de Fuentes, María Martín viuda de Dolz, Mercedes Marty viuda de Baguer, María Josefa Corrales de Cortina, Marina Montalvo de Soto Navarro, Graciella Cabrera viuda de Ortiz, María Teresa Loma viuda de Rojas, Eugenia Segrega de Sardiña, y Cuca Blanco viuda de Laurrieta.

Amelia de Céspedes de Gronlier.

Marina Dolz de Tolón.

Carmelina Guzmán de Alfonso, Seida Cabrera de la Torre, Anita Sánchez Agramonte viuda de Longa, Lolita Fernández de Velasco de Montalvo, Beba Suárez de Ortiz, Dulce María Chacón de Salas, María Antonieta Sierra de Bilbao, Herminita Gómez Colón de Pereira, Sylvia Durañona de Morales, Josefina Florit.

Graciella Loret de Mola de Xiqués.

Marina Ramírez de Romero, María de Hoyt, Zoila Mulet de Fernández Concheso, Gloria Puig de Buttari, María Torriente de Giménez y Glorita Barraqué de Mena.

Señoritas:

Elena Alfonso, Sylvia Estrada, Delia Salcedo, Angelita Longa.

Elisa Ortiz.

Patricia Mencía, Lilly Riquelme, María Gálbiz, Nise Montero, Esther María Benavides y Lydia Cabrera.

MARIA LUISITA KOHLY de CARTER.—Mañana, sábado, llegará a esta capital, procedente de Hollywood, Florida, donde reside desde su matrimonio, la señora María Luisita Kohly de Carter, tan estimada en el seno de nuestra sociedad.

La encantadora dama viene a pasar unos días al lado de su amantísima madre, la señora María Luisa Montalvo viuda de Kohly.

COMPROMISO AMOROSO

Acaba de quedar formalizado el compromiso amoroso de dos simpáticos jóvenes: la bella señorita Milagros Duarte y Villa y el señor Enrique Díaz Campa, estudiante de la Facultad de Medicina de la Universidad.

La petición fué hecha por el señor Ramón Campa de Armas, Concejal del Ayuntamiento de Pinar del Río, ante los padres de la novia, el señor Julio Duarte y señora Blanca Villa.

Reciban los novios nuestra enhorabuena.

OTRA JUNTA.—En la tarde de ayer, en la residencia de la interesante dama Julita Plá y Martín, en el Paseo del Prado se celebró, como habíamos anunciado, una importante junta.

Asistió el Comité de Damas del Bando de Piedad y un grupo de señoras del Club Rotario, así como otras invitadas, ante las que la señora Plá dió a conocer el motivo de la junta: la organización de una comida para recaudar fondos con destino al asilo para niños que se propone levantar el Bando de Piedad en la finca «Sitio Liborio», que donó a dicha institución el ilustre periodista Don Ricardo de la Torriente.

Quedó fijada dicha comida para el día 18 de abril, en «Sans Souci», teniendo entre los alicientes, además del baile, un show magnífico que ofrecerá el profesor Nicolai Yavorsky.

Entre las damas presentes se repartieron los tickets para esa comida que resultará un éxito, y los tickets para la rifa de un billete de cien pesos.

He aquí la concurrencia:

Citaremos en primer término a Marcela Cleard de Barnet, esposa del ex presidente de la República, doctor José A. Barnet.

Rita María Arango de O'Naghten, directora del departamento de niños del Bando de Piedad.

Clara Marchena de Maduro, Conchita Bosque, Carmen Sánchez Galarraga, Blanca Tous, Fina Montalvo de Gastón, Conchita Morales de García Montes, Chana Alvarez Cerice de Foyo y Ruby Gall de Arango.

Beatriz Castro de Navarrete.

Ann Birndes de Kates, Dolores Pestana de Odio, Chalía Cadenas de Germanovitch, y la señora de Vallina.

María de Hoyt.

Conchita Badell de Oriol, Carmelina Laurrieta de Gastón, Lydia Calzadilla de Villegas, Delia Marchena de Báez, Fanny Martínez de Guerra, Hilda Oliva de Cuervo y Mrs. Gottscholk.

Señoritas:

Lucila Morales, Olga Hinze y Nenita Mesa.

(Continúa en la pág. NUEVE.)

Prohiben a los ómnibus variar sus itinerarios

Deben solicitar autorización de la Comisión de Transporte. Queja de obreros del turismo

Los obreros de la Federación Nacional Obrera del Transporte señores Juan Antonio Guerrero y Armando Peñalver, representando este último, también, al Sindicato de Choferes del Turismo, han presentado a la Comisión Nacional de Transportes un memorandum contentivo de las anormalidades que están ocurriendo en la propia capital. Relatan, entre otros, dos casos sucedidos últimamente: Uno, la llegada de una excursión de ingenieros, en cuya ocasión varios ómnibus, con infracción de la circular número 33, abandonaron su horario e itinerario, transportando dicha excursión en su recorrido por la ciudad. El otro, cuando el pasado sábado, cinco ómnibus recogieron en el muelle y estuvieron paseando por la Habana y sus alrededores a 120 cadetes extranjeros. En ambos casos se afirmó, no siendo cierto, que los ómnibus tenían autorización de la Corporación Nacional del Turismo para realizar dichos transportes de pasajeros, con violación de lo establecido en la circular-orden de la Comisión Nacional de Transportes, que establece «que las empresas de ómnibus pedirán el permiso correspondiente para los viajes especiales con veinte días de anticipación.»

Ocurre, además —continúan los informantes— en el segundo de los casos relatados, que, cuando los miembros de la Federación y del Sindicato de Choferes pretendieron averiguar si los ómnibus tenían el permiso del único organismo facultado para concederlo, se originó un incidente, que provocó la detención de los dirigentes obreros.

Por último declaran dichos obreros, para evitar la repetición de hechos tan deplorables, las citadas organizaciones obreras solicitan que la Comisión Nacional de Transportes reglamente con mayor amplitud la circular-orden 33, elevándola a decreto presidencial, a fin de que se impongan severas penas a los infractores, así como de que sea obligatorio el fijar en el parabrisas de los ómnibus la licencia de la Comisión para los servicios especiales.

Será reparada la ruta que va a la villa de Regla

El Gobierno Provincial de La Habana ha ordenado hacerlo. Inaugurarán el Parque Infantil

El Gobernador de la Habana, Coronel Celestino Baizán, recibió ayer en su despacho del Palacio de Balboa al señor Octavio Cabrera, Alcalde Municipal de la ultramarina villa de Regla, tratando con este funcionario acerca de varios importantes asuntos de orden administrativo y político relacionados con ese pueblo.

Más tarde, el Alcalde de Regla charló brevemente con los periodistas destacados en esa dependencia, manifestando a los mismos que había obtenido del Coronel Baizán que se comunicara con el ingeniero jefe del Gobierno Provincial de la Habana a los efectos de iniciar inmediatamente la reparación de la carretera provincial, que partiendo del Cementerio reglano llega a la calle Diez de Octubre.

También informó a los reporters que había obtenido la cooperación del Gobierno para la terminación del Parque Infantil que con tantos sacrificios ha venido construyendo y el que espera poder inaugurar antes de entregar a su sucesor la Alcaldía.

Problemas veteranistas

El General Hugo Roberts, médico y jefe del Departamento de Cuarentenas, se entrevistó ayer con el Gobernador de la Habana.

Ambos libertadores, el General Roberts y el Coronel Baizán, trataron ampliamente acerca de los problemas vitales que afectan desde hace tiempo a los miembros del veteranismo cubano.

Aprobado un reglamento

El Gobernador de la Habana ha impartido su aprobación al Reglamento presentado por el señor Reynaldo L. Praga vecino de la Víbora por el que ha de regirse la Asociación Política que representa.

Este Reglamento quedó inscripto en el Negociado que atiende al registro de Asociaciones.

Devuelto un balance

El Negociado de Asociaciones del Gobierno Provincial devolvió el balance presentado por la Asociación Interrogación que tenía defectos de forma.

"EL CUBANO POSEE LA VIRTUD DE LA HOSPITALIDAD Y DE LA AMISTAD" DICE MR. SHERIDAN

«Debiera hacerse más publicidad a las comparsas—agregó—para que los turistas vengan de Miami a ver ese fascinante espectáculo. La Habana tiene algo de europea y personalidad propia

El notable periodista estadounidense Mr. Martin Sheridan, fotografiado durante su visita al DIARIO DE LA MARINA

Mr. Martin Sheridan, distinguido periodista norteamericano, tuvo la cortesía de visitar la casa del DIARIO DE LA MARINA. Hizo elogios de nuestra publicación, mostrándose, sobre todo, interesado en saber cómo puede esta empresa ofrecer una edición diaria de rotograbado. El jefe de la misma, señor Ignacio Rivero, lo atendió, dándole todos los detalles y datos requeridos.

Ya en plan de entrevista, hicimos a Mr. Sheridan varias preguntas que él, con suma complacencia, contestó de este modo:

—Vinimos a la Habana mi esposa y yo porque queríamos saber cómo es este país, ya que tanto hemos oído hablar de la «política del buen vecino» y que vivimos en el mismo continente. El año antepasado fuimos al Canadá por la misma razón... Ahora estuvimos también en México, donde pasamos veinte días.

—Nos gustó más el interior que la capital, donde hay mucho ruido y la ciudad no está suficientemente limpia. Además, la altitud —8,000 pies— afecta al corazón de muchos viajeros, no sólo viejos, pues yo tengo 25 años de edad y no me sentía bien. Además, le falta a la capital vida nocturna: todo se reduce a caminar y ver las vidrieras. No se puede beber porque el alcohol aumenta las dificultades de la circulación arterial por la altura. Y cuando comienza uno a aclimatarse es al llegar la fecha de la partida...

—Pero los campos son magníficos. Se puede ascender a 10,000 pies con el automóvil. Siempre hay nieve en los topes de las montañas. Las carreteras son buenas. México está invadido de turistas, y los hoteles tan llenos que a veces se permanece hasta las 3 de la madrugada recorriéndolos en busca de habitaciones... y no es extraño tener que dormir en el automóvil. Esto se debe a dos razones: la guerra europea y el cambio de la moneda, pues el dólar se cotiza a seis pesos mexicanos... pero como han elevado los precios, salvo la comida, los souvenirs y otros gastos no resultan baratos. Mi esposa y yo teníamos nuestro automóvil y por eso no tropezamos con dificultades, pues los autos allá no tienen, como aquí, tarifas fijas y hay que discutir sobre los precios para los paseos. Hay magníficas iglesias, sólo que al cabo de unos días de visitar tantas, se cansa uno un poco. Nos pareció interesante las corridas de toros, por gente aristocrática que torean ellos mismos, aunque no nos gusta la corrida como deporte, porque matan al toro cuando está cansado. Pensábamos pasarnos allí un mes y estuvimos 20 días en todo el país.

—Y de Cuba ¿qué?

—Nunca estuve en un lugar tan hospitalario como Cuba. He encontrado aquí verdaderos amigos: el «señor» Cidre, el «señor» Dardet... Nos ha impresionado favorablemente la limpieza que hemos observado en todas partes. La policía es admirable: hombres bien plantados, bien uniformados, muy amables y desinteresados. Creo que es un servicio admirable de que Cuba debe estar orgullosa.

—En México, día y noche nos acosaban los mendigos, niños y ancianos. Aquí hemos visto pocos mendigos, y al conocer la razón, quisimos visitar su campamento en el antiguo mercado de «La Purísima». La comida resultaba tan atrayente que no hubiéramos tenido inconveniente en comerla. Creo que tanto los rotos como los «leones», están trabajando muy bien y, por los informes que tengo, rinden excelentes servicios a la comunidad.

—Quisimos ver las playas... Debo confesar que hemos quedado un poco desencantados en este aspecto, pues contábamos encontrar algo igual o no de la exuberancia del Trópico. Sin embargo, nos han asegurado que existen playas naturales hermosísimas. Tengo referencias de un amigo y compatriota nuestro, Ely Culbertson, famoso experto de bridge, sobre el sistema de juego de su nombre que estuvo en Varadero y le gustó mucho. El plan de la Corporación Nacional del Turismo de desarrollar una gran playa de varios kilómetros de largo, en forma de Club para turistas cubanos, con campos de deportes, con una área de silencio y descanso, es magnífico. Usted debe tratar de traer compatriotas nuestros para largas temporadas, en vez de excursionistas, proporcionando los alimentos necesarios. Creo no tenía idea de que Cuba estuviese tan cerca de los Estados Unidos. Creo honradamente que vale la pena de venir a La Habana: pues tiene algo de europea y con personalidad propia. El mismo nos ha resultado uno de los más bellos paseos que pudiéramos imaginar; la variedad y belleza de la arquitectura, tanto colonial como republicana, es sorprendente.

—Nos agrada esa opinión, y esperamos no haya corteses lisonjas en sus palabras..

—Si no creyésemos que vale la pena, no hubiéramos decidido volver el año próximo. Traeremos el auto, que dejamos en Miami porque habíamos recorrido 7,000 millas y estaba cansado de conducirlo.

—¿Desearía sugerirnos algo más favorable al fomento del turismo?

—Debieran hacer mayor publicidad a las comparsas y concentrarse en traer turistas de Miami durante el invierno para que conozcan ese fascinante espectáculo. Conocimos a Grenet y su orquesta y con datos que me ha proporcionado estoy escribiendo un artículo sobre la «conga», que tanto furor está produciendo en los Estados Unidos, y sobre las comparsas. Escribo «Sunday stories» que se pagan tres cuartos de página, con fotografías. La mayoría de estas fotos las hago yo mismo. «Boston Sunday Herald» se llama el periódico donde trabajo; pero, además, mis artículos los publico en otros cinco periódicos.

«Philadelphia Inquirer» (el segundo periódico matinal en circulación de los Estados Unidos); «Worcester Telegram», «Springfield Republican», «Providence Journal», y «Detroit News». La serie actual de artículos constará de cuatro, por lo menos, todos ilustrados con fotografías. Para nuestro próximo viaje a Cuba pensamos mi esposa y yo recorrer las provincias y entonces escribiré una nueva serie. Deseo expresar mi gratitud a los altos funcionarios de la Corporación Nacional del Turismo que nos han tenido con nosotros.

—Y para terminar ¿no tiene alguna queja de su permanencia en La Habana?

—Ninguna, ni tampoco los amigos nuestros que han estado aquí. Bien es cierto que todos nos consideran «visitantes», no «turistas». Estos son de que tropiecen con alguna cosa desagradable por faltarles lo que hemos tenido continuamente: amigos. Y como he observado que el cubano posee la virtud de la hospitalidad y de la amistad, y si cuantos compatriotas nuestros vengan se encontrarán con amigos nativos, éste sería el paraíso para pasar unas vacaciones.

Armando Maribona

CHOCO CONTRA UN ARBOL

Valentín Faraldo Amado, vecino de Bellavista y Aldabó, sufrió lesiones de carácter grave, al chocar el camión que conducía contra un árbol que se tá situado en la esquina de Cisneros y Varona, en Los Pinos. El accidente se debió a dar un mal corte Faraldo para no arrollar un perro.

Sánchez y Arce

Hace una nueva presentación con los últimos modelos de trajes de Baño Catalina

Una vez más, ofrecemos en el extenso y maravilloso surtido de nuestro Departamento de Baño y Artículos de Playa, los más nuevos modelos de trajes ***Catalina,*** con gran variedad de diseños y un tejido aún más nuevo y confortable: ***Controlastic,*** el suave tejido elástico que modela idealmente su figura y que se presenta hábilmente combinado en lana y rayón o en suave y lustroso satín lástex.

Además, los nuevos trajes de baño ***Catalina,*** vienen en alegres estampados primaverables, en tejidos de lana sencilla y en satín.

No deje de venir ahora mismo y maravíllese examinando nuestras extensas colecciones, donde encontrará el modelo más nuevo, más elegante y siempre los precios más económicos.

Sánchez y Arce

AMISTAD 304 entre: San Rafael y San José
Tels. A-7737 y A-0481

ESPECIALIZADOS EN ARTICULOS DE SPORT Y PLAYA.

CORTES DE VESTIDO
VENTA ESPECIAL DE APERTURA DE TEMPORADA

CORTES DE VESTIDO de shantung de seda, color entero, a $0.88

CORTES DE VESTIDO de organdy de moticas, muy vaporoso, a 1.22

CORTES DE VESTIDO de shantung de seda, estampado en primorosos diseños y colores, a 1.40

CORTES DE VESTIDO de shantung de seda en modernísimas estampaciones de primavera, a ... 2.25

CORTES DE VESTIDO de sedas estampadas, en los motivos más nuevos, a 2.03

CORTES DE VESTIDO de crepé de seda, color entero, en los colores de última novedad, a 1.68

CORTES DE VESTIDO de shantung de seda, color entero, muy propios para vestidos de "sport" y calle, a 1.90

CORTES DE VESTIDO de sedas, color entero, en distintas calidades de novedad, a 2.70

COMPRE SUS CORTES DE VESTIDO APROVECHANDO NUESTRAS OFERTAS ESPECIALES DE APERTURA DE TEMPORADA

la elegante de neptuno
NEPTUNO Y AGUILA

AVISO: Solicitamos agentes en el Interior. Si dispone de $50 a $100, escríbanos.

MENOR MALTRATADO

Leopoldo Prieto Morales, vecino de Espada 559 denunció a la policía que uno de sus menores hijos fué maltratado de obras por un grupo de muchachos, cuando transitaba por la esquina de J y 9, en el Vedado.

MUERTE REPENTINA

En el interior de la casa 153 del barrio de Isla de Pinos, donde residía, falleció repentinamente Enrique Turbiano Primo, siendo el cadáver enviado al Necrocomio para la práctica de la autopsia.

¿ENCÍAS SANGRIENTAS? ¡Cuídese de la PIORREA!

FORHAN'S LE AYUDARA A CUIDAR LAS ENCIAS

No espere que las encías comiencen a sangrar. Comience a limpiar la dentadura y a dar masajes a las encías *ahora* ... con FORHAN'S. Visite al dentista cada seis meses y siga sus consejos. Millares de dentistas recomiendan el uso diario de FORHAN'S para ayudar a combatir la piorrea, ese mal tan temido que destruye la dentadura más fuerte y hermosa. La pasta dentífrica FORHAN'S contiene un astringente especial que los odontólogos han usado desde hace años para prevenir la piorrea. Proteja la dentadura de toda la familia usando FORHAN'S. Compre un tubo de FORHAN'S hoy mismo.

El único dentífrico que contiene un astringente especial para combatir la piorrea

40FS2

"Limpiese la Dentadura con FORHAN'S" R.J. Forhan D.D.S

LOS VESTIDOS MAS LINDOS

Una gran noticia para todas las mujeres. Usted puede adquirir ahora lindos vestidos con poco dinero. La casa KLEN pronto se traslada para Aguila, esquina a San José (Edificio en Construcción). Con tal motivo ofrece una liquidación total de Vestidos. Los hay de Invierno, Entretiempo y Verano. Los de $15.00 rebajados a menos del costo.

Otras colecciones a $1.25

UNA VERDADERA GANGA

KLEN, San Miguel, 302, esquina a San Nicolás

M.E.C.D. 2016

…ERAN AL ESTILO DE LOS DE NIZA Y NEW ORLEANS, LOS CARNAVALES DEL AÑO QUE VIENE EN ESTA CIUDAD

…MIEMBROS DE OTRAS TANTAS ACREDITADAS ORGANIZACIONES …ERAN LOS QUE LO ORGANICEN

La Corporación Nacional de Asistencia Pública logró una buena recaudación por concepto de alquiler de las numerosas sillas colocadas al paso de las comparsas

Según nos informaron extraoficialmente en las oficinas de la Corporación Nacional de Asistencia Pública, organismo que se ocupa de manera principal de recabar fondos para engrosar los de Asilos, Creches, hospitales y otras entidades análogas, este año la recaudación por concepto de alquiler de las sillas que se colocan en las Avenidas por donde cursa el paseo de carnaval, a cargo de ese organismo—no ha sido tan elevada como en los cuatro años anteriores, debido, según nos dijeron, quizás a falta de buena organización, pero principalmente a que este año los paseos no han sido tan brillantes como los de otros por la ausencia en los mismos de bellas y artísticas carrozas y la afluencia en las calles por donde decursa el carnaval, de infinidad de automóviles de tipo cerrado.

Sin embargo, se nos dijo en la expresada oficina de Asistencia Pública, que la recaudación por el concepto de las sillas había aumentado considerablemetne los sábados, días en que salen a la calle las distintas comparsas, espectáculo que gusta al público de la Habana y especialmetne a los turistas que nos visitan por esta época del año. De tal manera se ha elevado la recaudación los sábados, que se tiene pensado aumentar el número de sillas para el próximo y colocar nuevas filas de estas en la Avenida del Capitolio y en el paseo del ... Prado.

También se nos informó que para los carnavales del año que viene se piensa nombrar una comisión integrada por miembros pertenecientes a importantes organizaciones nacionales, tales como la de Asistencia Pública, Asociación de Comerciantes de la Habana, Asociación de Industriales, Ayuntamiento de la Habana y Comisión Nacional del Turismo, cuyas entidades designarán miembros idóneos que se ocupen de organizar los carnavales y ofrecer al pueblo de la Habana y al turismo que nos visita un espectáculo digno y bello, análogos o parecidos al que se brinda en Nueva Orleans, todos los años, con la concurrencia de hermosas y artísticas carrozas.

Noticias del Ejército

El Cuartel General del Ejército Constitucional ha dado a conocer a todos los mandos los decretos presidenciales que conceden el retiro voluntario a los subtenientes del Ejército Enrique J. N. Muñoz y Caballero, del Regimiento 1, «Maceo»; José Valdés Márquez, del Regimiento 8, «Rius Rivera»; y Francisco Gerardo Tejera, del Cuartel Maestre General, los que disfrutarán el primero de pensión anual de setecientos ochenta pesos por mensualidades vencidas y los segundos de novecientos sesenta pesos. Muñoz y Caballero llevaban más de 31 años de servicio activo y los dos restantes, más de treinta y tres años y menos de treinta y cuatro de servicios en las Fuerzas Armadas.

Traslado de oficiales

El coronel José E. Pedraza, ha ordenado el siguiente traslado de oficiales del Ejército Constitucional:

Se traslada del Regimiento 2, «Agramonte», al Regimiento 1, «Maceo», al teniente Luis E. Alvarez y Botell, quien quedará destacado en servicio en el Centro de cría caballar, en la finca «El Dique».

También quedó trasladado del Regimiento «Maceo» al «Agramonte», el teniente Antonio S. Bauzá y Escarrá. Y por último fué destacado en el Regimiento «Martí», el teniente Jesús Gómez y Fernández, que pertenecía al Regimiento «Leoncio Vidal», en el Distrito Militar de Santa Clara.

Una gran fiesta social

Reina gran animación entre los asociados del Círculo Militar y Naval, así como entre los familiares de dichos socios, para asistir al gran baile de carnaval que ofrecerá esta simpática sociedad en su casa club de la Ciudad Militar, el próximo día 17 de este mes.

Para esta fiesta nos informaron los organizadores de la misma, han sido contratadas varias orquestas y conjuntos musicales.

Destacadas personalidades de dicho Círculo Militar y Naval, están organizando comparsas para esa noche y una denominada «La Raza», llamará poderosamente la atención por su originalidad.

SEÑALAMIENTOS PARA HOY EN EL TRIBUNAL SUPREMO Y EN LA AUDIENCIA HABANERA

En el Tribunal Supremo

Sala de lo Contencioso-administrativo y de Leyes Especiales: El Estado contra la Junta de Protestas, sobre aforo de tejidos de algodón importados por J. M. Maas, letrado Rodríguez, ponente Cantero; Hernández y Fernández sobre aforo de arroz, ponente Torres Tomás; Antonio Alvarez sobre el mismo aforo; Barraqué, Maciá y Cía., sobre el propio aforo; Santeiro y Cía., sobre el repetido aforo de arroz; Fernández y Cía., Primer Molino Arrocero de Cuba, sobre el tantas veces dicho aforo, dos demandas; el Estado contra la Comisión del Servicio Civil sobre reposición de José Manuel Alemán.

Sala de lo Civil: Mayor cuantía, Emilio López y Patricio Obregón, apercibimiento, ponente de Solórzano; testimonio de lugares en costas de juicio demolitorio de Roberto Bartello; Rollo 228 de 1939, Audiencia verbal.

Sala de lo Criminal: estafa, Avelino Quiñones, letrado Fariñas; homicidio, José Robaina; robo imperfecto, Filiberto Castañeda, letrado de Lamar; homicidio, Antonio Fidel Tellechea, letrado Andricaín.

En la Audiencia

Sala Primera de lo Criminal: Ignacio Fuentes, ultrajes, defensor Argüelles; José I. González, rapto, defensor F. Casuso; Gaspar Segrera, homicidio culposo, defensor Herrero.

Sala Segunda: Amador Costales, perjurio, defensor, de Villiers; Pedro C. Torres, lesiones, defensor Díaz; Florentino Oropesa, infracción electoral, defensor Guiral; José de la Luz y Eliseo Castro, infracción electoral, defensor Pérez Arteche.

Sala Tercera: Manuel Cancio, estafa, defensor Llovet; Jorge León, asesinato, defensor Lombard; Gaspar Herrera, falsedad, defensor Guiral.

Sala Cuarta: Higinio Dueñas, rapto, defensor Menció; Margarita Fuentes, estafa, defensor Fernández Mederos; Juan B. Francisco Rodríguez, robo, defensor Sainz Silveira; Juan Pin, drogas, defensor González Estefany.

Sala Quinta: Isidoro Soltura, homicidio imperfecto, defensor Garcilaso de la Vega; Juan Agramonte, homicidio, defensor Pérez Herrera; Clemente O. García, infracción electoral, defensor de Viliers; Armando Rodríguez, incendio, defensor Cremata; Juan G. Landa, robo, defensor Rabell; Alberto Alvarez, falsificación, defensor Rabell.

Sala Primera de lo Civil

539-39. Este. Incidente en divorcio. Laureano Suárez contra María del Carmen Pérez. Ponente, Presidente, Dr. Martínez Vivó. Dr. Amaro. Pror. Pereira.

204-39. Oeste. Mayor cuantía. María A. Carratalá contra Roque Siria Padrón. Ponente, R. Acosta. Dr. Cuervo, Lancís. Pror. Dorado-Vega.

633-39. Almendares. Mayor cuantía. Ildefonso Morales contra Hershey Corporation. Ponente, Presidente. Dres. Lenó, Fernández de Velasco. Pror. Rodríguez García.

Sala Segunda de lo Civil

227-38. Cuban Silk Mills, contra resolución de la D. G. de Aduanas, Ramírez, Fiscal.

298-39. J. Ulloa y Cía., contra resolución del D. de Rentas e Impuestos, Castro Perera, Fiscal.

305-38. Tomás Alvarez y González, contra resolución de la D. General de Aduanas, Nogueras, Fiscal.

427-38. González Marina y Compañía, contra resolución de la Dirección de Rentas e Impuestos, M. Ramírez, Fiscal.

1243-39. Santiago y Cía., contra resolución de la D. G. de Aduanas, Varona, Fiscal.

1362-39. Hijos de Pío Ferro, S. en C., contra resolución de la D. G. de Aduanas, Melero, Fiscal.

1598-38. Comisión Auténtica Universitaria, contra Acuerdo del Consejo Universitario, B. Vega y Rodríguez Pulgares.

1114-34. Ferrocarriles N.C.U.H. y Almacenes de Regla Limitada Compañía, contra resolución Tácita del Presidente de la República, G. Manito, Fiscal.

1120-39. Swift Co., contra resolución de la D. G. de Aduanas, Dávila, Fiscal.

263-38. Galbán Lobo y Cía., contra resolución del D. del Fondo Especial de Obras Públicas, Udaeta, Fiscal.

1977-38. Cía. Primer Molino Arrocero de Cuba, contra resolución de la D. G. de Aduanas, B. Vega, Fiscal.

469-38. El Estado contra resolución de la C. del Servicio Civil, Fiscal, Isabel Luisa Escotó.

El Crucifijo a la cabecera de las camas, en las Casas de Salud, será muy pronto una hermosa realidad

La piadosa medida ha sido apoyada por los enfermos de todas las Quintas, entidades católicas, delegaciones del Interior y cuantos profesan la religión cristiana

Cuando lanzamos la idea, mejor dicho, hicimos la petición desde estas columnas, de la colocación de un Crucifijo a la cabecera de cada una de las camas de las casas de salud de la República, pensamos, desde luego, que el asunto triunfaría; pero nunca supusimos que tuviera la buenísima, cariñosa acogida que está teniendo en todas partes. Espontáneamente se suman los socios y socias de distintas instituciones, y en sus cartas, mensajes o notas que van dejando en la Redacción de este periódico, hay una expresión de alegría, de regocijo por la perspectiva del Cristo a la cabecera de sus camas —cada socio se considera un presunto enfermo, aunque nunca lo haya estado— que nos emocicna.

Es que el Crucifijo, señores y hasta señoras (parece mentira que haya mujeres que piensen así) que lo negáis, es algo más consolador que el sedante en los dolores, que la visita en la soledad y que el abrazo en la tristeza. Todos estos consuelos son pasajeros. La promesa del Cristo que muriendo nos dió la vida no es transitoria. Los humanos no pueden darnos nunca en la vida la fortaleza que la vista de un Jesús que muere —y Jesús era Dios— nos infunde.

Se aproxima Semana Santa. Sería una bella realidad que en esos siete días sagrados del año ya estuviera Jesús Crucificado en todas las camas de todas las casas de salud privadas de la República. No lo pedimos en las otras porque no podemos; pero quizás lo pidan los enfermos de ellas, que son también cristianos?

No resistimos el deseo de hacer una confesión. Se nos murió un ser querido. Hace equis años y no estábamos a su lado. Sus últimos momentos fueron para alcanzar el Cristo que estaba colocado a la cabecera de su cama, a muy poca altura, según su deseo expreso. Nuestra gratitud a Dios no tiene límites. A Dios que hizo que su mano convulsa se extendiera por entre las barras de la cama para alcanzarle. A Dios que no rechaza jamás una mano que se le tienda.

Por los enfermos de hoy y de mañana. Por usted mismo, lector; pida el Crucifijo a la cabecera de cada una de las camas de las casas de salud de la República. Envíe su nombre, dirección y el nombre de la institución a que pertenece. Las adhesiones se publicarán todas.

Clara MOREDA LUIS.

Adhesiones

Enviándolas a la imprenta tal como nos han llegado, publicamos las adhesiones recibidas hasta la mañana de ayer.

Habana: Clara Moreda. DIARIO DE LA MARINA. Nos unimos de todo corazón a su ruego de colocar Crucifijo en casas de salud. Unión 76 Caballeros Católicos. José Justo Martínez, presidente; socio Centro Gallego.

Fomento: Clara Moreda. DIARIO DE LA MARINA. Adhiérome colocación Crucifijo camas casas salud. José Ordiera, Delegado Centro Asturiano.

Habana: Srta. Clara Moreda Luis DIARIO DE LA MARINA. Como socia fundadora de la Asociación de Damas «La Purísima Concepción» me adhiero a la cristiana y cívica campaña de que se coloque un Crucifijo en la cabecera de cada cama en la clínica de la Asociación, establecida en 15 esquina a 4 en el Vedado. Rosario Casanova viuda de Alonso.

Habana: Srta. Clara Moreda Luis. DIARIO DE LA MARINA. Apreciable señorita: Aplaudimos sinceramente la idea del Crucifijo a la cabecera del enfermo, y nos adherimos a tan cristiano pensamiento. Antonio Rocha, Margarita Gorrías de Rocha e hijos, José María Paz, Rosenda Paz de Paz e hijos José María y Jesús. Todos de la Quinta «La Benéfica».

Habana: Srta. Clara Moreda Luis DIARIO DE LA MARINA. Distinguida señorita: En la sesinó ordinaria celebrada por este Consejo de los Caballeros de Colón, No. 1390, el 5 de los corrientes se dió lectura por el Hermano Conferencista, Jesús Camín, a un hermoso trabajo publicado en el DIARIO DE LA MARINA y que calza su firma, en el que se pide la cooperación de los Caballeros de Colón para obtener que el Crucificado, Nuestro Redentor, quede fijado a la cabecera de las camas de los enfermos que por desgracia tienen que estar recluídos en las clínicas o casas de salud, y a proposición del mismo Hermano se acordó sin discusión y por unanimidad, adherirse a tan laudable idea, y tratar de conseguir de dichos centros que en cada cama sea fijado el Crucifijo, ya que en nuestra amada patria la mayoría somos católicos, apostólicos y romanos, y no hay razón de ser para que el enfermo, el afligido, quede cohibido del consuelo de sentir la presencia de Nuestro Señor.

Y con el mayor gusto cumplo por este medio el expresado acuerdo, felicitándola, además, en nombre del Consejo, en el del Gran Caballero, Hermano Oscar G. Abello, y en el mío propio. De usted con la mayor consideración y respeto, Dr. Saúl Sáenz de Calahorra, Secretario de Actas.

Queda para mañana la publicación del resto de las adhesiones enviadas con las anteriores a la imprenta.

Use este Blanqueador del Cutis

Crema Cera Mercolizada

Este delicado y fragante cosmético desprende en partículas diminutas la epidermis marchita y obscurecida, revelando el verdadero cutis más bello y juvenil. Empiece esta noche a usar Crema Cera Mercolizada.

De Venta en Farmacias, Boticas y Perfumerías.

C R O N I C A   H A B A N E R A

LA NOVIA DE AYER

CRISTINA CASTELEIRO.—Ante el altar mayor de la iglesia de San Agustín, en el reparto La Sierra unieron para siempre sus destinos en la tarde de ayer la bella y encantadora señorita Cristina Casteleiro y Colmenares, tan admirada en el gran mundo habanero, y el caballeroso joven Jack Cendoya y Hechavarría perteneciente a una de las más distinguidas familias de Santiago de Cuba.

En la mayor intimidad se llevó a cabo esta ceremonia para la que lució la capilla un decorado floral del mejor gusto.

Gladiolos y dalias se multiplicaban en el altar mayor, así como en la baranda del presbiterio, completándose el conjunto con hermosas palmas arecas.

La señorita Casteleiro, más linda que nunca con su tocado nupcial, llegó a la capilla poco después de las seis, aprisionando entre sus manos un bouquet precioso, tejido con jazmines de Persia y gardenias.

Actuaron de padrinos de la gentilísima dama, Bebé Hechavarría de Cendoya, madre del novio, y el tío de la novia, el distinguido caballero Gaspar Vizoso.

Testificaron por ella, los señores José M. Mesa, Benito Bello y Angel Colmenares; y por él, los señores Francisco Vidal y Goar Mestre.

En horas del mediodía, ante el notario doctor Cruz Planas, se celebró la boda civil, en cuyo acto dieron fe como testigos por una y otra parte, los señores Braulio Menéndez, Jack Conill, Guillermo de Salazar, Leopoldo Ochoa, Jorge Prats y Bobbie Cendoya.

Dentro de varios días saldrán los novios rumbo a Santiago de Cuba, donde fijarán su residencia.

Felicidades.

EN EL HABANA YACHT CLUB.—El encargado de Negocios de Bélgica, señor Paul B. Verstraeten, culto y distinguido diplomático, ofreció ayer un almuerzo en el Habana Yacht Club.

Ello fué en honor del honorable señor secretario de Estado, doctor Miguel Angel Campa, y de su gentilísima esposa Terina Roff.

En el gran salón de baile se dispuso la mesa.

Llevaba un artístico adorno floral, a base de grandes corbeilles de dalias y gladiolos, unidas entre sí por guirnaldas de flores.

Con el anfitrión y sus homenajeados participaron de tan simpático almuerzo los siguientes invitados:

El nuncio de Su Santidad, monseñor Jorge Caruana.

El ministro de Italia, Excmo. señor Giovanni Persico.

El ministro de Venezuela, excelentísimo señor Alberto Smith, y señora Lola Casas.

El ministro del Brasil, Excmo. señor Sylvio Rangel de Castro, y señora Louise Botiaux.

El ministro de la Argentina, excelentísimo señor Víctor Lascano, y señora Angélica Gálvez.

El ministro de Chile, Excmo. señor Martín Figueroa, y señora Lillian de Figueroa.

El ministro de Holanda, Excmo. señor Alejandro Loudon y señora de Loudon.

El ministro de la Gran Bretaña, Excmo. señor George Ogilvie Forbes.

El encargado de Negocios de Francia, señor Philippe Grousset.

El encargado de Negocios del Japón, señor Sakae Nanjo y señora de Nanjo.

El subsecretario de Estado, comandante Luis Rodolfo Miranda.

El introductor de Embajadores, doctor Pedro Rodríguez Capote.

Las señoras Mina Pérez Chaumont viuda de Walsh, Anita Sánchez Agramonte viuda de Longa, y María de Hoyt.

Las señoritas Patricia Mencía, agregada al Protocolo; Teresita Rionda y Albertina O'Farrill.

Y el doctor Luis Moas, agregado al Protocolo.

BODAS DE ABRIL.—Para los primeros días del próximo mes de abril ha sido concertada una boda de gran rango.

Se celebrará a las nueve de la noche.

Y serán los contrayentes la bella y muy graciosa señorita Martha de la Torre y Silva, miembro de una distinguida familia camagüeyana, y el estimado joven Alberto de la Campa y Roff.

Dicha ceremonia, que revestirá carácter íntimo, por el luto de la novia, tendrá efecta en la finca de los padres del novio, el honorable señor secretario de Estado, doctor Miguel Angel Campa, y su distinguida esposa Terina Roff, en el Calabazar.

Próximamente daremos a conocer más detalles.

EL DOCTOR MOISES A. VIEITES. Una felicitación, muy afectuosa, enviamos con estas líneas al doctor Moisés A. Vieites, el ilustre letrado que honra con su gran talento el foro habanero.

El doctor Vieites acaba de ser ascendido, por méritos científicos, a gran Cruz de la Orden de Carlos Manuel de Céspedes, el más alto grado de esa preciada condecoración nacional.

Felicidades.

EL RECITAL DE HOY.—Benjamín Orbón, el gran pianista y maestro de sólidos prestigios, ofrecerá un recital hoy, en la Academia Nacional de Artes y Letras.

Dispuesto está para las cinco y media de la tarde.

Resultará brillantísimo.

COMPROMISO DE AMOR.—Olga Alvarado y Dolz, figurita de fina y delicada belleza, que se destaca en el gran mundo habanero, será pedida en matrimonio el próximo día 25, para el simpático joven Enrique Sardiña y Azcárate.

Compromiso amoroso que ha de ser acogido con muchas simpatías en nuestra sociedad, donde los novios y sus familiares son altamente estimados y queridos.

La novia tendrá esa tarde un recibo para celebrar el suceso.

Felicidades.

EN LA LEGACION DEL BRASIL. De fiesta estuvo anoche la Legación del Brasil.

En aquella hermosa casa del reparto Miramar se celebró una comida que ofrecieron a un grupo de sus amistades de la sociedad habanera el ministro del Brasil, Excmo. señor Sylvio Rangel de Castro, y su esposa Louise Botiaux.

Muy linda se veía la mesa, adornada con flores.

Junto a ella tomaron asiento los invitados, cuyos nombres damos a conocer a continuación:

La Condesa de Revilla de Camargo.

El señor Pepe Gómez Mena y señora Elizarda Sampedro, el doctor Enrique Arango y señora Ofelia Cortina y el señor Alberto Belt y señora Bebita Alonso.

La bella dama Edelmira Sampedro, la señorita Helene Botiaux y el señor Enrique Soler y Baró.

NOTA DE DUELO.—En la tarde de ayer bajaron al lugar de su último descanso, en el cementerio de Colón, los restos mortales de la señora Amparo Sánchez, viuda del gran músico cubano Ignacio Cervantes.

La distinguida dama desaparecida abandona la vida a una avanzada edad, querida y respetada de todos por sus altas virtudes y grandes bondades.

Al consignar con profunda pena su muerte, queremos hacer presente nuestro pésame a sus hijos Ignacio Fernando y María, a sus hijos políticos Estela Alamilla de Cervantes y Clotilde Ramos de Cervantes, y a sus nietos, entre ellos los queridos amigos Julio y Cuco Cervantes.

Descanse en paz.

EN LA ESCUELA «VARONA SUAREZ».—Hoy, a las cuatro y media de la tarde, se celebrará en la escuela de ciegos «Varona Suárez», la sesión cívica semanal, acto que será presidido por la ilustre pensadora española María Zambrano, una de las figuras más prestigiosas de la intelectualidad española, llegada a nuestra capital días pasados.

Muy concurrida se verá la sesión de esta tarde en la escuela «Varona Suárez», cuya directiva invita por este medio a cuantas personas se encuentren interesadas en asistir.

BANQUETE HOMENAJE.—El próximo domingo, en «La Tropical», se celebrará un banquete en homenaje al conocido hombre de negocios Sixto Calzadilla, con motivo de su nominación por el honorable señor presidente de la República para un cargo de consejero en el comité ejecutivo del Instituto Cubano de Estabilización del Café.

Dicho acto, para el que son numerosas las adhesiones, será presidido por el señor secretario de Agricultura, haciendo el ofrecimiento el talentoso letrado doctor Juan José de la Riva, y el resumen el ilustre profesor de Derecho, doctor César Salaya.

Un acto magnífico.

ALMUERZO ELEGANTE.—En su lujosa mansión del Vedado tuvo un almuerzo el pasado jueves, la Marquesa de Pinar del Río.

La distinguida dama, figura del más alto rango social, congregó en aquel almuerzo un grupo selecto de sus amigas.

Un primor la mesa.

Sobre el mantel, de fino encaje, resaltaba un centro de rica plata, cuajado de flores menuditas en variados colores.

Eran las invitadas.

La Marquesa de Tiedra.

María Vivancos viuda de Gómez Mena, María Dolores Machín viuda de Upmann, Herminia Rodríguez viuda de Argüelles, Loló Larrea de Sarrá, María Romero de Vieites y Salomé Santamarina de Machín.

ANGELITA MEJER.—Rodeada de cariños y de cuidados dejó de existir días pasados, en su residencia de la calle H, en el Vedado, la señorita Angelita Méjer, cuya vida fué una constante dedicación al bien.

Entre otros familiares, quedan llorándola sus hermanos María Luisa, Guillermina, Federico y Leandro Méjer, y sus sobrinos los esposos Joaquín Alsina y Ofelia Méjer.

Su sepelio, verificado en la mañana de ayer, fué una imponente manifestación de dolor.

Paz a sus restos.

DEL LYCEUM Y LAWN TENNIS Un aliciente más ofrece la prestigiosa sociedad Lyceum y Lawn Tennis Club a sus numerosas asociadas, a partir del presente mes, al ofrecer regularmente todos los meses la proyección de las mejores películas exhibidas durante el año.

La escogida para la primera sesión, que tendrá efecto hoy, viernes, a las nueve de la noche, ha sido «Pigmalión», que fué seleccionada como una de las más importantes de 1939.

Luis DE POSADA.

PARA SABOREAR un buen Café PRUEBE EL DE La Milagrosa VIVERES FINOS GALIANO-404 TELFS - M-6466-A-7137

INGRESOS Y ALTAS EN LA QUINTA DE DEPENDIENTES

El movimiento de enfermos, habido en la Quinta de Dependientes en las últimas horas es como sigue:

Ingresaron: Ramón González González, Juan C. Chaples López, Rafael Casanova Casanova (de Santa Clara), Arturo Ortega Acosta, Andrés Castro Núñez, Antonio Fernández Torres (de Nueva Paz), Manuel Cepero Rodríguez, Luis Calvo Alfonso, Daniel Hormilla Rubio (de Holguín), Armando Senra Creija, Roberto Padrón Hernández (de Banagüise), George R. Lemus Concepción, Adolfo Recio Aguiar, Nemesio Diez Fernández, María García Collía, Corina Behar Maya, Elsa Hevia Martínez, Juan Moreno Negreira, Moisés Vivanco Diego, Luis Bermúdez García, Manuel Quintana Alfonso (de San Antonio de los Baños), Aurelio Gutiérrez López (de Jagüey Grande), Pilar Lenzano Shmidt, Irmina Zudain Herrera, Gabriela Ayarza de la Torre, María Ariz Carrasco, y Amparo Ameneiro Gallego.

Salieron: Rafael Triay Pita, Manuel Gómez Pérez, Rogelio Gómez Rodríguez, Sergio Baños Bosvenier (de Minas de Matahambre), Cándido González Blanco, Antolín Herrera Cacho (de Hoyo Colorado), Florencio Mula Morilla, José Tieles Marrero, Vicente Suárez Monarraiz (de Guanajay), Sergio Rosales Ubiol, Consuelo Martínez Gil, Celestino Delgado Izquierdo (de San José de las Lajas), Carmelina Hernández Peña (de Los Arabos), Juana Pereda Torres, Félix Hernández Luis (de Caimito), Rodolfo Valdés Brito Pérez, Serafín Campos Paz, Rolando Gómez Sosa, Antonio González Rodríguez, Luis Suardiaz Cabret, Mercedes S. Melón Morales, Margarita Morales Pérez (de Managua), Nilda Oliva Riesgo, Yolanda Torres Teja (de Güines) y Carmen Goldoraz Gareitio.

EXCURSIONES ESCOLARES

Muchas escuelas han venido concurriendo durante marzo a los pintorescos y acogedores jardines «La Cotorra» con motivo del Concurso de Reseñas Escolares que se está celebrando y en el que participan cuantos alumnos de las Escuelas Públicas y Privadas los visitan.

Entre otras ha figurado la concurrencia de la Escuela Práctica de la Universidad, Colegio Moderno, Escuela 30 de inglés, Colegio La Milagrosa, Academia San José, Academia Gregg, y Escuela Primaria Superior de Güines.

Otras tienen ya fecha reservadas para ir a «La Cotorra». Y muy buena acogida ha venido teniendo entre los escolares el magnífico concurso de reseñas escolares.

REGULARAN EL PRECIO DE LA CARNE DE RES

Una comisión que integrarán ganaderos, encomenderos, etc. tendrá a su cargo esa labor

El presidente y el secretario de la Comisión designada por decreto presidencial, número 504, para regular el precio de la carne de res, doctor Carlos Diago y señor César Jener, Director de la Inspección General de la Secretaría de Comercio éste último, se han dirigido por escrito a las organizaciones que deben integrar dicha junta, entre las que figuran la Comisión de Defensa de la Ganadería, los encomenderos, la Unión Nacional de Expendedores de Carne, delegados de los Mataderos y de sectores obreros, para que, designen a las personas que ostentarán su representación.

Se espera que en la próxima semana se encuentre debidamente constituída y pueda iniciar sus labores.

Marca caducada

De conformidad con lo establecido en la Octava de las Disposiciones Transitorias de la Vigente Ley de la Propiedad Industrial, el Secretario de Comercio, doctor Oscar Bonachea, ha firmado una resolución declarando caducada la protección legal concedida en Cuba a la marca internacional número 66,727, para distinguir productos químicos, registrada en la Oficina de Berna, el 6 de diciembre de 1929, a favor de Oesterriesche Heilmiltelstelle, por no haberse pedido en la Secretaria de Comercio su renovación de origen dentro del año siguiente a su vencimiento.

Comerciante clandestino multado

Por haber infringido el decreto-ley 163, que trata sobre el clandestinaje mercantil, el Juez Correccional de la Sección Primera impuso veinte cuotas de un peso cada una, al comerciante Florencio Nibot, establecido en Muralla 101.

SE ESMERA COMO NUNCA EL «CUBANELECO» RESPECTO A LA FIESTA DEL DIA TREINTA

Con sumo cuidado se está organizando «Una Noche con K-listo», la tradicional verbena del «Cubaneleco», que tendrá lugar el sábado 30 de marzo.

La decoración está a cargo del gran artista Joaquín Ballester, y en cuanto a la iluminación, el personal técnico de la Compañía Cubana de Electricidad nos ofrecerá verdaderos primores, pues se trata de la fiesta cumbre de «K-listo Kilowatt», el simpático muñeco que tan popular ya se ha hecho en Cuba.

En esta magnífica verbena se ofrecerán muchos espectáculos entre ellos tiro al blanco, de kioscos de comestibles, un lujoso cabaret, seis orquestas y valiosos regalos.

M.E.C.D. 2016

SE CAYO UN TRABAJADOR EN EL "SIN FIN" DEL CENTRAL "SANTA LUTGARDA" Y PERDIO LA PIERNA IZQUIERD[A]

DENUNCIA DE HURTO

Rogelio Prado Pérez, encargado del Express situado en Enna y Guasabacoa, denunció a la policía que del mismo le hurtaron tres paquetes destinados a distintos comerciantes de esta capital, estimándose el valor de los mismos en 120 pesos.

TORCEDURAS

Los niños en sus juegos se exponen diariamente a golpes, torceduras, rasguños, etc. Los mayores también sufren pequeños accidentes que traen ligeros pero dolorosos achaques. Para esto lo que primero se indica es PENETRO, El Bálsamo Penetrante, cuyos sanativos y balsámicos ingredientes sirven de analgésico local, calman el dolor y ayudan a evitar la infección. PENETRO es muy útil también para catarros y resfríos.

PENETRO
EL BÁLSAMO PENETRANTE

DR. CAMPOS
FARMACIA
DE TURNO LOS LUNES
F. 6065-F. 6080-F. 5000
ZAPATA ENTRE A Y B.-VEDADO

FARMACIA DROGUERIA TAQUECHEL
DE TURNO LOS VIERNES
Obispo 27 TELEFONOS M 7674 7675

FARMACIA DROGUERIA DE "JOHNSON"
DE TURNO LOS LUNES
obispo Nº 30 TELEFONO-A-2129.

LA MAYOR
35 EDIFICIOS
700 EMPLEADOS
SARRÁ
DROGUERIA
ABIERTA TODOS LOS DIAS
TODA LA NOCHE LOS MARTES
A-8026 A-3641

FARMACIAS DE TURNO HOY VIERNES

DESDE BAHIA HASTA PASEO DE MARTI (PRADO)

	Teléfonos.
Obispo, número 155	A-2141
Habana, número 957	M-4604
Morro, número 114	A-8388
Monte, número 58	M-9400
Lamparilla y Villegas	M-5718
Neptuno y Mzna. de Gómez	M-2277
Paula, número 311	M-8718
Luz y Habana	A-6944

DE PASEO DE MARTI (PRADO) A PADRE VARELA (BELASCOAIN)

Galiano, número 105	M-1500
Simón Bolívar, número 10	M-5353
Escobar y Peñalver	M-5450
Animas e Industria	M-4040
Maloja y San Nicolás	M-7712
San Nicolás y Gloria	M-5222
Revillagigedo y Corrales	M-3137
San Rafael y Campanario	M-4588
Lealtad y Animas	M-4480
Padre Varela y Corrales	A-9466
Neptuno, número 601	U-7018
Suárez, número 252	M-4622
Aguila y Colón	M-3336
Padre Varela, número 551	M-9627

DE BELASCOAIN A INFANTA

Neptuno, entre Espada y Hospital	U-1818
San Miguel y Oquendo	U-6936
San Lázaro, entre Espada y Hospital	U-3535
Infanta, entre San Rafael y San José	U-7074
Presidente Menocal, número 1153	U-6779
Fernandina, número 251	M-5365
Bruzón, número 118	U-6922
10 de Octubre, No. 112	M-6624

DE INFANTA AL VEDADO, HASTA EL RIO DE ALMENDARES

17, entre F y G	F-6222
19, entre 14 y 16	F-6211
23, entre J e I	F-6100
Zapata, entre 2 y 4	F-6002

VIBORA

Santa Catalina y D'Strampes	I-7334
Jesús del Monte, No. 1356	I-7242
Estrada Palma, No. 153	I-7591
Pocito y Reyes, Lawton	X-2351
San Francisco y Armas, Lawton	X-2378

JESUS DEL MONTE Y SANTOS SUAREZ

10 de Octubre y Rodríguez	X-2247
Santos Suárez y Serrano	I-7202

LUYANO

Caserío de Luyanó, No. 48	X-2348
Luyanó, número 556	X-2311
Fábrica y Pérez	X-1150
Villanueva y Herrera	X-2600

CERRO

Falgueras, número 425	M-3900
Salvador, número 252	I-4551
Primelles, número 260	I-3796
Calzada del Cerro, No. 1779	I-7426
Calzada del Cerro, No. 1221	M-3161

Este grupo deberá prestar servicio público todo el día y la noche de los domingos siguientes:

Enero 14, Febrero 25, Abril 7, Mayo 19, Junio 30, Agosto 11, Septiembre 22, Noviembre 3, Diciembre 15.

Estos turnos han sido acordados en cumplimiento de lo dispuesto en el Artículo VI del Decreto-ley 2404, de 1 de Noviembre de 1934.

SOCIEDADES ESPAÑOLAS

EL TRIUNFO DE LOS POPULARES EN EL CENTRO ASTURIANO, INNEGABLE, SEGUN MANUEL GONZALEZ Y ALONSO

Al tomar posesión el Comité de Damas del simpático grupo, la señora Luz Moreno de Abarca hubo de coincidir con el correligionario mencionado respecto al éxito. Otros datos

Dentro del mayor entusiasmo celebró el Partido Popular Asturiano la toma de posesión de su Comité de Damas.

Antes de comenzar el acto, que resultó brillantísimo, el señor José Ramón Fernández de la Concepción dió cuenta del sensible fallecimiento de D. Celso González, Presidente de la empresa DIARIO DE LA MARINA. La concurrencia, puesta de pie, guardó unos momentos de silencio en memoria del desaparecido.

Abierta la sesión por el señor Paulino Fernández Puente, Presidente de la Sección de Propaganda expresa su complacencia hacia las damas que vienen a cooperar por los ideales populares, que tiene como base el engrandecimiento del «Centro Asturiano», y el lema del Partido: «Todo por el Socio y para el socio».

El secretario da lectura a los nombres de las damas que integran el Comité, quienes en medio de grandes aplausos van posesionándose de sus cargos: La señora Luz Moreno de Abarca, de la presidencia; la señora Hortensia Ortega de González, de la vice presidencia, y la señorita Amparo Cofiño, de la Secretaría, por no haber asistido la secretaria, señorita Mercedes Alvarez Berdayes, a causa de una ligera indisposición.

La señora Presidenta pronuncia breves frases para dar las gracias por la designación, ofreciendo, en nombre propio y de sus compañeras, laborar por el triunfo del Partido Popular en las próximas elecciones de la Casona Astur.

Para ensalzar el Comité de Damas hablan los señores Antonio Méndez, Angel Miñagorri, Antonio García y el doctor Infiesta, quien hizo galas de su facilidad de palabra y galanura de estilo. Cierra los discursos el señor Manuel González Alonso, quien repite la seguridad de la victoria popular, máxime contando con la valiosa cooperación de entusiastas asociadas que forman el Comité.

Entre la enorme concurrencia vimos a la señora María Rodríguez de Méndez, siempre entusiasta, siempre activa, siempre **popular**.

La concurrencia fué obsequiada con bocaditos, cerveza y licores finos.

Felicitamos a los populares por su grandioso éxito, principalmente a la Sección de Propaganda, organizadora de la misma. Y sobretodo, a su dinámico presidente, don Paulino Fernández Puente.

ACERCA DEL SANATORIO CASTELLANO HABLA EN FORMA ALTAMENTE ENCOMIASTICA LA ASOCIADA ANA SANCHEZ

Entre los incontables testimonios de gratitud que recibe el presidente general del Centro Castellano, señor Francisco Sánchez Tamame figura el de la asociada Ana Sánchez Rodríguez, residente en Zaldo 25, La Habana.

He aquí la opinión de ésta acerca de la casa de salud de la institución:

«Un deber de gratitud muy sentida y la sincera admiración que tengo por esa sociedad, a la que me honro en pertenecer como asociada de número, me obligan a dirigir a usted estas líneas, mensaje de comprensión y reconocimiento».

«A mediados del mes de diciembre y para ser intervenida quirúrgicamente ingresé en nuestra bien atendida Casa de Salud «Sta. Teresa de Jesús». Operación que competentemente realizó en breves minutos el meritísimo Director de nuestro sanatorio. De tanto éxito fué la intervención, que antes de una semana de hospitalización fuí dada de alta completamente restablecida.

«Y como gratitud obliga, la tengo con todos mis aplausos para ese Centro; para su personal facultativo y la administración, que tan celosamente velan por nuestros intereses sociales, y que para su progreso debemos defender todos los asociados, prestigiándolos y haciendo justicia a la hermosa labor que realizan».

EN LA ASAMBLEA DE HOY, PROGRESISTAS DE LA CASA DE ASTURIAS DEMOSTRARAN POSITIVA ALTEZA DE MIRAS

Una de las figuras más destacadas del progresismo astur nos envía la siguiente nota:

«El Partido Progresista de Socios del Centro Asturiano, cita por este medio a todos sus afiliados y simpatizadores, para la gran Asamblea que tendrá lugar en su local de Dragones e Industria hoy viernes a las ocho y media de la noche.

«Son de tal trascendencia los asuntos que el Centro Asturiano tiene sobre la mesa, y es de tan vital importancia para el futuro de la institución el darles solución adecuada, que ningún socio consciente de sus deberes puede permanecer al margen de las actividades sociales en este momento supremo.

«Sobre esos problemas y la forma de resolverlos, tratarán los Progresistas y sus amigos en esta asamblea, poniendo por encima de todo partidarismo y de toda consideración personal, los sagrados intereses del Centro Asturiano».

DESEA BATIR TODOS LOS RECORDS EL C. GALLEGO CON LA VERBENA DEL 9

El embullo extraordinario que en la juventud se advierte con motivo del estupendo baile «Payasadas», que mañana, sábado, se efectuará en el Centro Gallego y el Teatro Nacional a la vez, del que hemos venido ocupándonos prolijamente para que los bailadores puedan darse una idea de cómo va a ser de espléndido y magnífico, es nuncio seguro del más resonante éxito.

No es de extrañar, pues, que exista tanto embullo, conociéndose de antemano las sorprendentes novedades y los valiosos premios a las comparsas y disfraces más originales, dentro, como es natural, de las normas de la decencia, que la Sección de Orden, reconocida al creciente favor del público que viene dando a los bailes carnavalescos del Centro Gallego el carácter de exclusivos, otorgará en el estupendo baile de mañana, llamado a batir todos los records de los acontecimientos coreográficos.

A pesar de los cuantiosos gastos que el baile «Payasadas» ocasione, el cual será amenizado por los ocho conjuntos musicales más en boga, como Hermanos Martínez, Belisario López, Antonio María Romeu, Cheo Belén Puig, Gloria Matancera, Nacional de Piñeiro, Típico Habana y el insuperable Quinteto Tomé, la pensión exclusivamente para los caballeros es solamente un peso con una sola entrada para los dos bailes del Centro y el teatro. Los palcos estarán también en las taquillas a tres pesos sin entradas.

Invitaciones para el domingo

El domingo, desde las dos de la tarde, se celebrará en obsequio a los hijos de los socios una espléndida matinée infantil, con deliciosos obsequios a los «fiñes». Las invitaciones se facilitan en las oficinas del Centro, en horas laborables hasta las doce de la mañana del sábado.

CERVANTINO OPERADO

El señor Carlos de Toro, entusiasta y muy querido miembro de la Asamblea Deliberativa de la Sociedad Estudiantil Cervantes, donde viene desempeñando importantes cargos desde hace años, ha sido sometido a la operación de amigdalitis en la casa de salud «Santa Teresa de Jesús» del Centro Castellano.

Hacemos votos por su restablecimiento.

Piernas dañadas

VENAS VARICOSAS ULCERAS

Tómese la decisión de ofrecer a las piernas dañadas la oportunidad de sanarse.

Váyase a una buena farmacia y obtengase un frasco original de Aceite Esmeralda Moone, que dura muchos días.

La primera aplicación de ese aceite proporcionará alivio y unas cuantas aplicaciones más le convencerán de que su enfermedad de la piel desaparecerá muy pronto.

Téngase presente que el Aceite Esmeralda Moone es limpio, antiséptico potente y penetrante, que no mancha ni deja residuos grasientos y que es extraordinariamente eficaz.

Actos para hoy

CENTRO GALLEGO DE LA HABANA: Junta de la sección de Sanidad, a las nueve de la noche, en el palacio social.

COMITE PROGRESISTA DEL CENTRO ASTURIANO: Asamblea muy importante a las nueve p. m., en Dragones e Industria.

ASOCIACION DE VIAJANTES DEL COMERCIO: Junta de la Comisión de Propaganda a las nueve de la noche en su local de Obrapía casi esquina a Monserrate. Cita el secretario general, señor Juan Manuel Ruiz.

CLUB CARREÑO: Junta de la Directiva a las ocho y media p. m., en Carlos III número 703; altos. Cita la secretaria, señora Aurora Forment de Cuervo.

CLUB LUARQUES DE LA HABANA: Junta de Propaganda por la noche en el Centro Asturiano. Cita el secretario, señor José Pérez.

CLUB SOTO DEL BARCO, CLUB TINETENSE DE LA HABANA, CLUB BELMONTINO Y CLUB GRADENSE: Junta de la Directiva a las nueve de la noche en el Centro Asturiano. Citan los respectivos secretarios, señores Manuel Fernández González, Paulino Menéndez, M. Arnaldo y Cesáreo Suárez.

CLUB ACEBO DE CANGAS DEL NARCEA: Junta general extraordinaria a las ocho y media p. m., en el Centro Asturiano, para tratar del apoyo colectivo a la organización «Auxilio Social». Cita el secretario, señor José Tronco.

LA AURORA DE SOMOZAS: Junta de Propaganda por la noche en el Centro Gallego.

PARTIDO JUDICIAL DE ARZUA: Junta ordinaria de la Directiva a las 8 p. m., en el Centro Gallego, para tratar del apoyo a «Auxilio Social». Cita el secretario, señor A. Pérez.

Fiestas próximas

CLUB DE FERRETEROS: Brillante verbena el sábado en sus salones y terrenos de Cerro próximo a Buenos Aires, amenizada por Havana Swing, Neno González y Lira Matancera.

CASINO ESPAÑOL DE LA HABANA: Baile de Mamarrachos el sábado por la noche en su palacete de Prado y Animas, amenizado por la orquesta Cosmopolita y el Septeto Matancero.

CASINO DE ALMENDARES: Baile de Carnaval el sábado por la noche en su propio edificio de Octava Avenida y Pasaje A, amenizado por la Orquesta Típica Moderna y el septeto Hermanos Santos. El tranvía Playa-Estación Central pasa por la cuadra inmediata.

SOCIEDAD DE EMPLEADOS DE «EL ENCANTO»: Baile de Mamarrachos el sábado en sus salones de Prado 262, amenizado por el jazz band Quintana Melody Boys y el Septeto Cubano 1932.

CENTRO GALLEGO DE LA HABANA: Grandioso baile de Carnaval el sábado por la noche en su palacio de Prado y San José, amenizado por los conjuntos más famosos.

CENTRO ASTURIANO DE LA HABANA: Espléndido baile carnavalesco el sábado por la noche en su palacio de San Rafael y Zulueta, amenizado por ocho afamadas orquestas.

CLUB HERSHEY: Magnífica verbena el sábado en su edificio del Central Hershey, amenizada por la Orquesta Ensueño, el Quinteto Tomé y un afamado septeto. La entrada para caballero —incluyendo el pasaje de éste y de una dama— sólo costará un peso.

CENTRO CASTELLANO: Matinée de Carnaval el domingo de 2 a 8 p. m., en sus salones de Egido y Monte, amenizada por Paulina Alvarez, Orquesta Cosmopolita y Septeto Casino. Además concurrirá la comparsa «Los Guaracheros» con sus 100 parejas y conjunto rítmico.

CENTRO DE DEPENDIENTES: Soberbio baile de Carnaval el domingo por la noche en su palacio de Prado y Trocadero, amenizado por 7 aplaudidos conjuntos.

LICEO DE MEDINA: Gran baile el domingo por la noche en sus amplios salones de 23 y D, Vedado, amenizado por la orquesta Gris y la Happy Happy de Ulacia.

CLUB DEPORTIVO CARMELO: Animado baile el domingo por la noche en su espléndida terraza de Línea y 18, Vedado, amenizado por la orquesta Mojica y el Quinteto Barcalés.

VIAJEROS DISTINGUIDOS

Procedentes de la República Argentina han llegado a esta capital, donde pasarán breve temporada, la distinguida señorita Catalina Cotarelo, y don Armando Cotarelo, quienes serán verdaderos huéspedes de honor en la residencia de su hermano don Leonardo Cotarelo, prestigioso elemento del giro de ferretería radicado en esta capital.

Tan estimados viajeros abandonaron provisionalmente la América del Sur con el exclusivo propósito de abrazar a don Leonardo, el cual experimenta por tal motivo justificada satisfacción.

Para Catalina y Armando, nuestra más cordial bienvenida.

SE DIVERTIRAN EL 9 LOS ADULTOS, Y EL DIA 17 LOS NIÑOS DEL CENTRO ASTUR

Las comparsas de máscaras continúan preparándose para el baile del sábado en el Centro Asturiano, a fin de competir ventajosamente, por los premios que se otorgarán a las mejores. Numerosas parejas se están reuniendo a tal efecto, ideando disfraces y confeccionándolos, para merecer el galardón del triunfo y la ventaja del premio.

Este baile del sábado 9 será una brillante fiesta de disfraz y de pensión, tocando en ella las siguientes inmejorables orquestas: Hermanos Castro, Maravilla de Arcaño, Paulina Alvarez, Hermanos Contreras, Mojica, Sonora Matancera, Septeto Cubano 1927 y Quinteto Hispano Cubano.

Será una noche de alegría y entusiasmo, con la mejor música y las mujeres más bonitas, en un ambiente de animación insospechable.

EL DOMINGO 17, EL BAILE INFANTIL

Ha sido definitivamente señalada la fecha del baile infantil del Centro Asturiano: el domingo 17 de marzo, con buena música, regalos y confituras para los muchachos.

Los socios e hijos de socios tendrán libre acceso al Salón de Fiestas, donde se celebrará este simpático baile de Carnaval en honor de la gente menuda.

BAILE PARA SOCIOS EN EL C. DE FERRETEROS

En su palacete de Cerro 1257 ofrecerá el próximo sábado un gran baile para socios el floreciente Club de Ferreteros. Tocarán las orquestas de Neno González y Havana Swing, y el septeto Lira Matancera.

Reina gran entusiasmo entre las familias de nuestra buena sociedad, entre las que se han expedido más de mil invitaciones. Labora por el éxito de la fiesta la Comisión de Fiestas, con su presidente y secretario, señores Mario Varona Casals y Raúl de la Torre. Como se sabe, cualquier tranvía del Cerro deja a los bailadores en la puerta del club.

EN PACTO SUICIDA, DESEANDO HUIR DE LA VIDA, DOS JOVENES SE CAUSAN GRAVES LESIONES

Hoy se ofrecerá un almuerzo a los médicos que asisten al Congreso de Patología Regional en Santiago de Cuba. Se tratará de remediar la situación sanitaria de Oriente

ASISTIDOS EN EL CENTRO DE SOCORRO

MATANZAS, marzo 7. DIARIO. Habana. — Hoy fueron asistidos en el Centro de Socorro los jóvenes Orelia Báez Sosa, soltera, de 17 años, vecina de Laborde 13, de una herida incisa, penetrante en la región torácica, grave, y Jaime Santi del Valle, soltero, de 18 años, y vecino de la citada calle, de una herida incisa en la región torácica, lado derecho, penetrante en la cavidad y otra en la muñeca izquierda, grave, declarando ambos que habían acordado un pacto suicida, por lo que se infirieron las mencionadas heridas con un puñal. Ingresaron en el Hospital Civil, actuando el Juzgado de Instrucción. — **Lovio**, corresponsal.

PERDIO UNA PIERNA AL CAER EN UN «SINFIN»

MATA, marzo 7. DIARIO. Habana. — Esta tarde, el obrero, Oscar Orta Armas, de 35 años de edad, blanco, que trabajaba en el Central «Santa Lutgarda» en esta localidad, tuvo la desgracia de resbalar y caer sobre un «sinfín», perdiendo la pierna izquierda y recibiendo graves lesiones en la derecha. Fué llevado a Sagua la Grande, ingresando en el Hospital. Su estado es grave. Las autoridades conocen del caso.— **Cuervo**, corresponsal.

CELEBRO EL SECRETARIO DE SANIDAD UNA REUNION CON LOS DIRECTORES DE HOSPITALES

SANTIAGO DE CUBA, marzo 7. DIARIO. Habana.—El Secretario de Sanidad celebró una reunión con todos los Jefes de Sanidad, Directores de Hospitales de la provincia, exponiendo cada uno de ellos las necesidades de sus términos, viéndose que la situación sanitaria de Oriente es muy mala. El Dr. Moya, prometió actuar rápidamente.

—El Dr. Moya inauguró el Parque Infantil construído por el Patronato en el Hospital «Saturnino Lora» para los niños, estando presente el Director García Ferrer, los médicos, enfermeros y enfermeras, haciendo uso de la palabra el doctor Moya, quien visitó después todas las dependencias del establecimiento.

—En el Dispensario Hartman, «Hospital Pedraza», Gobierno Provincial, Hospital Civil, se ofrecieron importantes conferencias médicas.

—En horas de la tarde estuvieron reunidas todas las del Congreso de Patología en el Palacio Provincial.

Mañana, en los jardines Hatuey, se ofrecerá un almuerzo, por la cervecería Bacardí, a los médicos congresistas.

El Círculo de Periodistas profesionales ofrecerá mañana un ponche de Honor a los compañeros habaneros Luis Gómez, Angel Gutiérrez, César Rodríguez, Fernando Fernández, Federico Ibarzábal y otros.

Los alumnos de la Escuela Normal, han decretado la huelga de solidaridad con los estudiantes de la Habana por las heridas que recibió I. Ferrer. — **García**, corresponsal.

DESIGNADA LA MESA EJECUTIVA DEL CONGRESO DE PATOLOGIA

SANTIAGO DE CUBA, marzo 7. DIARIO. Habana. — Ayer quedó inaugurado como oportunamente informamos el Congreso de Patología Regional, en el salón de actos del Palacio provincial, en cuyos salones quedó abierta la Exposición Científico Comercial. Preside la Mesa Ejecutiva, el Dr. Moya, Secretario de Sanidad.

En los salones del Ayuntamiento se ofreció un ponche a los congresistas.

La Mesa Ejecutiva ha quedado formada en la siguiente forma: Presidente ejecutivo, el Dr. Moya; Vice-Presidentes: Dr. Salcines, Presidente de la Comisión Organizadora; Teniente Coronel, Demetrio Despaigne, Jefe de Sanidad Militar y Presidente del Consejo de Tuberculosis; Dr. Morales Patiño, Director General de Higiene y Previsión Social de la Secretaría del Trabajo; Dr. Camacho, Presidente del Colegio Médico provincial de Pinar del Río; Dr. Saladrigas, Presidente del Colegio Médico de la Habana; Dr. López Luis, Presidente del Colegio Médico provincial de Matanzas; Dr. Espinosa Nadal, Presidente del Colegio Médico de Santa Clara; Dr. Martínez Cruz, Presidente del Colegio Médico de Camagüey, Dr. Lorié Callol, Presidente del Colegio Médico de Santigo de Cuba; Secretario General, Dr. Angel Branly; Secretario del Congreso, Dr. Domingo Roldán; Secretario adjunto, Dr. Arturo de Feria; Tesorero, Dr. Catasús Rodríguez; Vice Tesorero, Dr. Lucilo Jouanneau; Vocales: Dr. Guernica, Presidente de la Sociedad de Cirugía de Santiago, Dr. González Mármol, Presidente-Secretario de Estudios Clínicos; Dr. Figueroa, Presidente del Colegio de Pedagogía; ingeniero Medrano, Presidente de la Asociación de Arquitectos; Dr. Durán, Presidente del Colegio Veterinario; Dr. Begues César, Presidente de la Sociedad de Pediatría; Dr. Mojinos Aranda, Decano del Colegio de Abogados; Dra. Parlade, Presidenta, Presidente del Colegio Farmacéutico; Dr. Ortega, Delegado de la Secretaría de Sanidad; Dr. García Ferrer, Director del Hospital Saturnino Lora; Dr. Ortiz, Director de la Clínica «Los Angeles»; Dr. Raigada, Presidente del Colegio Estomatológico; ingeniero Menéndez, Presidente de la Asociación de Ingenieros.

Secciones del Congreso: De Patología Regional, Presidente Dr. Bisbé, Secretario, doctor Pérez Acosta, Sección B. Dr. Ortiz y Dr. Rojas; Sección C, Doctores Saladrigas y Paultre; Sección D. doctores Chediak y Viamonte.

Medicina Social y Preventiva, doctores Morales Patiño y Carlos Hernández Miyares.

Higiene Pública y privada, doctores Guillermo Lage y Arturo Peña.

De Facultades afines con la medicina: doctor Palacio Planas y doctora Parlade.

Hoy se han efectuado operaciones en el Hospital provincial «Saturnino Lora» y en el Dispensario Antituberculoso Hartman.

Esta noche, por primera vez desde su fundación, la Junta Nacional de Sanidad celebrará una sesión plenaria en el salón de Actos del Palacio provincial. — **García**, corresponsal.

CHOQUE EN UN PASO A NIVEL UN TREN DE PASAJEROS DESTROZO UN CAMION. DOS HERIDOS GRAVES

ALQUIZAR, marzo 7. DIARIO. Habana. — En el crucero del Ferrocarril, en la carretera que conduce a Güira de Melena, chocó el tren de pasajeros con un camión, de Artemisa, quedando éste completamente destrozado. A consecuencia de la colisión, resultó herido grave el chofer nombrado Leocadio Barreto y su ayudante Fermín Mederos, también grave. Debido a su estado, no han podido declarar. Se supone que ambos son vecinos de Artemisa. El suceso ocurrió esta tarde a las 3 y 45, aproximadamente. — **Junco**, corresponsal.

Toda la sociedad ranchuelera se asocia a nuestro dolor, por la muerte de Don Celso González

RANCHUELO, marzo 7. DIARIO. Habana.—Hondo pesar ha causado en el seno de esta sociedad la noticia del fallecimiento del ilustre miembro de esa Empresa Don Celso González y Rodríguez. En nombre de las industrias y demás entidades de esta localidad, queremos dejar constancia del testimonio de la más sentida condolencia a sus familiares, haciéndolo extensivo al DIARIO DE LA MARINA, que pierde uno de sus más prestigiosos colaboradores, REYES QUINTERO. Corresponsal.

Piden pena capital en la Audiencia de Pinar del Río

PINAR DEL RIO, marzo 7. DIARIO. Habana.—En la tarde de hoy se celebró en la Audiencia de esta ciudad, Sala de lo Criminal, el juicio oral de la causa radicada por asesinato, seguida contra el procesado Herminio González (a) Perdomo, quien hace algunos meses dió muerte a balazos a la joven Cristina Sánchez, encontrándose esta en el domicilio de una amiga, en la calle Retiro.

El Tribunal lo integraban los Magistrados Bohorques, Busquet, Jordán y Aragón, actuando de Fiscal el doctor Pérez Arias. Sostuvo las conclusiones provisionales solicitando pena de muerte en garrote vil.

El Fiscal, durante el juicio criticó la labor de la prensa, que usa un sensacionalismo morboso para la reseña del crimen.

El señor Fiscal estuvo poco afortunado en cuanto no hizo ciertas excepciones, entre ellas a este DIARIO, que jamás utiliza las páginas de su publicación para describir en la forma por él indicada, los hechos de sangre. Puede estar seguro el señor Fiscal que el DIARIO no es un vehículo morboso para reseñar hechos de sangre.

El juicio ha quedado concluso para sentencia. G. RODRIGUEZ.

DE LA ENTIDAD CANARIA

La estimada señora Elena Escolarte, enfermera jefe de la Casa de Salud «Nuestra Señora de la Candelaria», de la Asociación Canaria, sufrió una caída en su domicilio, ocasionándole la fractura de un tobillo.

El director del Sanatorio la viene asistiendo. Son muchas las demostraciones de afecto que tan distinguida señora viene recibiendo de sus numerosas amistades, de todo el personal de la Quinta Canaria, donde es tan considerada y querida, y de los integrantes de la institución, que la aprecian por su bondosidad de carácter y su comportamiento.

REPRESENTANTE ENFERMO

El señor Miguel R. Rodríguez, activo Representante de la Asociación Canaria en Florida, se halla desde hace días en esta capital, con su distinguida familia, e ingresará el entrante lunes en el gran sanatorio de la institución, para ser operado de apendicitis.

DESPIERTE LA BILIS DE SU HIGADO...

Sin usar calomel—y saltará de su cama sintiéndose "como un cañón"

Su hígado debe derramar todos los días en su estómago un litro de jugo biliar. Si ese jugo biliar no corre libremente no se digieren los alimentos. Se pudren en el vientre. Los gases hinchan el estómago. Se pone usted estreñido. Se siente todo envenenado, amargado y deprimido. La vida es un martirio.

Una mera evacuación del vientre no tocará la causa. Nada hay mejor que las famosas Pildoritas Carters para el Hígado para acción segura. Hacen correr libremente ese litro de jugo biliar y se siente usted "como un cañón". No hacen daño, son suaves y sin embargo, son maravillosas para que el jugo biliar corra libremente. Pida las Pildoritas Carters para el Hígado por su nombre. Rehuse todas las demás. Precio: 30¢.

Seis salidas diarias para CAMAGUEY-HOLGUIN-STGO. DE CUBA

Omnibus LA CUBANA

DRAGONES 156 TELEFONO A-7166 LA HABANA — AGUILERA alta 4 TELEFONO 4545 SANTIAGO DE CUBA

Evitan la gripe y preservan de la contagión — PASTILLAS VALDA — Las verdaderas en cajitas solas eficaces

CRONICA CATOLIC[A]

PROGRAMA DE LOS DIVERSOS ACTOS CATOLICOS QUE SE ANUNCIAN PARA MAÑANA EN LOS TEMPLOS HABANE[ROS]

En la iglesia de los Padres Redentoristas de Luyanó

El Cuarto Turno de la Sección Adoradora Nocturna de La Habana inaugurará su correspondiente Turno de Tarsicios, a las ocho de la noche en la iglesia de los Padres Redentoristas, Luyanó. A continuación de las ceremonias de inauguración se expondrá el Santísimo Sacramento y celebrarán su Primera Vigilia los tarsicios.

A las nueve de la noche, se finalizará el acto con la bendición y la reserva.

La misa y comunión, correspondientes a esta vigilia, serán el domingo 10, a las ocho de la mañana.

Se ruega a los adoradores activos y honorarios, la asistencia a estos actos, a los cuales se invita a los fieles.

En la iglesia de Reina

La Congregación de Hijas de María de la Iglesia de Reina, celebra la función mensual de marzo, con el siguiente programa:

A las ocho de la mañana, misa de comunión general armonizada con plática, por el director, Reverendo padre Francisco Javier Asencio, SJ.

Se avisa a los congregantes y demás señoras y señoritas de La Habana, que la Congregación dará comienzo a los ejercicios espirituales, el día 11 del actual (Lunes de Pasión), a las tres de la tarde.

El programa es el siguiente: Rosario, Instrucción o plática y meditación, después de la cual, se dará bendición con el Santísimo Sacramento.

Estos ejercicios concluirán el Sábado de Pasión, día 16 del actual con misa, comunión y Bendición Papal.

Los Sábados Perpetuos de María Auxiliadora

En la Iglesia de María Auxiliadora, se celebran los Sábados Perpetuos, en honor de esta advocación Mariana de la Santísima Virgen:

A las siete y cuarto de la mañana, misa armonizada.

A las ocho de la mañana, misa de ejercicio.

A las ocho y media de la mañana, misa armonizada.

Después de la misa de las ocho de la mañana, se dará la Bendición de María Auxiliadora.

Por la tarde, a las cinco, Rosario, lectura de gracias y peticiones a María Auxiliadora, ejercicio, cánticos y bendición de María Auxiliadora.

Se ruega la asistencia a los cofrades y fieles.

El Jubileo Circular

En la Iglesia Parroquial del Cerro, el Jubileo Circular.

La exposición, después de la última misa, que en esta iglesia se celebre.

A las cinco de la tarde, Santo Rosario, visita a Jesús Sacramentado, bendición y reserva.

En la Iglesia de Nuestra Señora de la Caridad

A las ocho y media de la noche, Rosario, ejercicio del Septenario a Nuestra Señora de los Dolores, cánticos y plática, por el Reverendo padre Ramón Viña Olavarrieta, profesor de moral del Seminario de San Carlos y San Ambrosio.

Invita el párroco, Monseñor Eduardo Ferrer, el cual hace saber, que estos cultos los costea la Muy Ilustre Archicofradía del Santísimo Sacramento de la Iglesia, de que es párroco en cumplimiento de legados que administra.

En la Iglesia de San Francisco

A las siete y cuarto de la tarde, Corona, ejercicio del Septenario a Nuestra Señora de los Dolores y Salve cantada.

En la Capilla de Padres Paúles, de Santos Suárez y Paz

A las ocho de la mañana, Santo Rosario, ejercicio del Septenario y cánticos.

En los demás templos

Santo Rosario, lectura espiritual, visita a Jesús en el Santísimo Sacramento del altar y Salve cantada.

Ayuno con abstinencia de carne

Hoy viernes, Cuarto de Cuaresma, es día de ayuno con abstinencia de carne.

Solemne fiesta a Jesús Nazareno en la Iglesia del Carmen

Viernes 8 de marzo.

Misa de Ministros, a las nueve de la mañana, con sermón, por el Reverendo padre doctor Alfredo Llaguno.

Después de la misa, procesión de la venerada imagen de Jesús [Naza]reno.

La parte musical a cargo de [los] que dirigen el maestro Ponsoda [y la] señora Carmelina Díaz.

Los cultos serán aplicados [por] las piadosas intenciones de [la se]ñora Carmelina Tarafa de [Sal]talvo.

Se obsequiará a los asistentes preciosos recordatorios.

Invitan la Comunidad de [PP.] Carmelitas de La Habana y [la ca]marera, señora María Barquín [Pé]rez.

Iglesia de la Santa Cruz de Jesús, Avenida Tercera y calle D[...] (Ampliación de Almendares)

El sábado, día 9 comenzará [el so]lemne Septenario de la Virgen [Do]lorosa.

El Ejercicio se tendrá en la [...] de las ocho de la mañana y [...] cinco de la tarde.

En combinación con este Septenario y a continuación del piadoso [ejer]cicio se tendrán pláticas de [Retiro] Espiritual para las personas [que] en este santo Tiempo de Cuaresma seen recogerse para meditar [des]pacio las Verdades Eternas de [nues]tra Santa Fe.

Misa solemne en honor de M[aría] Santísima de los Desamparados

En cumplimiento de lo que [pre]túa el artículo 136 de los Est[atutos] la Junta Directiva ha dispuesto [la] celebración de la misa solemne [re]glamentaria en honor de María [San]tísima de los Desamparados, el [do]mingo, día 10 del actual mes de [mar]zo, a las nueve de la mañana, [en la] Iglesia Parroquial de Nuestra S[eño]ra de Monserrate.

Y al tener el honor de invitar a usted a dicho acto en obsequio de nuestra Excelsa Patrona María [San]tísima de los Desamparados, [ro]gamos su puntual asistencia, [os]trando el distintivo de la Co[ngrega]ción.

Felipe Canteli
Mayordomo

Hoy, sesión solemne de funerales de los Caballeros de Colón

El Consejo San Agustín [No.] 1390, tendrá lugar, hoy, viernes, una sesión solemne de funerales en la Cámara de Ceremonias del [Con]sejo, a las nueve de la noche, [por] los miembros fallecidos de este [Con]sejo, Monseñor Manuel Ruiz y [se]ñor Fernando Pla.

Será un acto exclusivamente [para] Caballeros de Colón, al que asisti[rán] el Nuncio Apostólico, Mons. Jorge Caruana y el Vicario G[ene]ral, Monseñor Manuel Arteaga, [am]bos Caballeros de Colón.

Vía Crucis, predicado y cantado

El Domingo de Pasión, 10 del actual, a las tres de la tarde, Vía Crucis cantado y predicado, al que invita la Comunidad de Padres [Fran]ciscanos de La Habana, a los [...] de la misma, y, de un modo [espe]cialísimo, a las Venerables Ord[enes] Terceras, Cofradías, Congregaciones y Asociaciones de la Iglesia de [San] Francisco, de Cuba y Amargura.

Congregción Mariana de La Anunciata

Se invita a los congregantes como a todos los hombres, para [las] conferencias, que darán comienzo el día 11 de actual mes de marzo, [se]mana de Pasión), a las ocho y [me]dia de la noche, en la Iglesia [del] Sagrado Corazón (Reina).

Estas conferencias, patrocinadas por nuestra amada Congregación, [es]tarán a cargo del Reverendo [padre] Ramón Calvo, SJ., ilustre rector [del] colegio de Belén.

Todos los hombres quedan in[vita]dos a las mismas, la entrada es [li]bre.

La Comisión de Propaganda

Temas para las conferencias: «Pedagogía Cristiana» o «Co[men]tario de la Encíclica de Pío XI [so]bre la educación de la juventud».

1—Destino del hombre: Dios, [Al]ma, Eternidad.
2—Dirección hacia el De[stino]. Educación física, educación [in]telectual, educación moral y [re]ligiosa.
3—Quiénes son los directores: familia, la Iglesia, el Es[tado].
4—Cómo son los dirigidos: [natu]ralismo pedagógico, [...] de la autoridad, libertad [del] educando.
5—Ambiente de la dirección: casa, el templo, la escuela.
6—Formación de los dir[ectores]. Preparación para la f[...] mutuo acuerdo de los p[...] firmeza de la institución.

Ha recuperad[o] su vigor

Después de una dolorosa enfermedad, había quedado débil y deprimido hasta que se le aconsejó hacer una cura de

Globéol

En solo tres semanas sus fuerzas volvieron y recuperó al mismo tiempo su alegría de vivir y su actividad acostumbrada

Globéol

Es el tónico más activo de la sangre, de los nervios y de los músculos. Regenera las células orgánicas y aumenta la vitalidad de todo el organismo.

El GLOBEOL ha sido objeto de una comunicación a la Academia de Medicina de París.

ESTABLECIMIENTOS CHATELAIN 2, RUE DE VALENCIENNES, PARIS
CHATELAIN — ES UN PRODUCTO CHATELAIN LA MARCA DE CONFIANZA

M.E.C.D. 2016

Ecos de Asturias

LA VISITA DEL MINISTRO DE MARINA A GIJON

Gijón ha recibido la visita del ministro de Marina, almirante Don Salvador Moreno. Con este motivo hubo júbilo y entusiasmo, porque Gijón guarda gratitud para este ilustre marino, que mandó el crucero «Almirante Cervera» y ayudó a la defensa de los cuarteles de Simancas y Zapadores, en los días aquellos en que el odio rojo todo lo atropellaba en la industriosa villa. Y así se vió, a su llegada, la Plaza Mayor completamente abarrotada de público sue aclamó delirantemente al señor Moreno.

Acompañaban a éste, desde Oviedo, el gobernador militar, excelentísimo señor D. Pablo Martín Alonso, el Jefe provincial de F. E. T. y de las J. O. N. S., D. Rafael Arias de Velasco y otras jerarquías.

Los ilustres visitantes fueron recibidos por el alcalde, D. Paulino Vigón y demás autoridades civiles y militares.

En el salón de actos del Ayuntamiento se celebró una brillante recepción y besalamano desfilando ante el ministro de Marina el Ayuntamiento, Cuerpo Consular, familiares de los heroicos defensores del Simancas y representaciones de todos los centros docentes y de todas las actividades locales.

A continuación, el alcalde, D. Paulino Vigón, procedió a entregar al ministro las insignias de la Cruz Laureada de San Fernando, formadas con brillantes, platino, oro y finos esmaltes. Estas insignias habían sido adquiridas por suscripción popular.

El alcalde pronunció elocuentes palabras al hacer la ofrenda del homenaje y recordó, en sentidas frases, los tiempos en que el «Almirante Cervera», al mando del ilustre marino, contribuyó a la defensa de los cuarteles de Simancas y Zapadores, en momentos en que eran rudamente atacados por los rojos. Terminó haciendo el elogio de la figura del señor Moreno y expresándole la gratitud de los gijoneses.

Contestóle el ministro de Marina, visiblemente emocionado, y dijo que no encontraba palabras que pudieran expresar la honda gratitud de que se hallaba poseído por el homenaje que se le rendía. Aludió a los primeros días del Movimiento, a los días aquellos en que España iniciaba su gesta inmortal, y agregó que recordará siempre el Gijón visto desde el mar en momentos en que todo era tristeza y amargura. Con frases preñadas de elocuencia se refirió a la gloriosa defensa del Simancas, donde unos hombres, con el nombre de España en los labios, morían sonrientes en holocausto por la Patria. Dijo que el homenaje no era para él, sino para los muertos, para los que supieron dar su vida por una España Grande y Libre y recordó el radiograma que le habían dirigido desde el Simancas, radiograma lleno de emoción en el que le hablaban de celebrar todos juntos la victoria.

«No pudimos —dijo— abrazarnos después del triunfo porque ellos supieron morir como héroes por España, pero aquí están sus familiares; estas señoras que representan el espíritu de los muertos y dan así, espiritualmente, cumplimiento a la promesa de celebrar la victoria, porque ellos no han muerto; su espíritu está con nosotros.»

Terminó haciendo presente en nombre del actual comandante del «Almirante Cervera» y de los oficiales y marinos del mismo, el gran afecto que todos sienten por Gijón.

El alcalde hizo entrega al ministro de un precioso pergamino en el que se expresa la gratitud del pueblo de Gijón al ex-comandante y oficiales y marinos del «Almirante Cervera».

También le hizo entrega del libro «Simancas», original de Joaquín A. Bonet, lujosamente encuadernado.

Inmenso público permanecía, mientras tanto, estacionado en la Plaza Mayor. Y, como prorrumpiera en una imponente ovación, el alcalde se vió obligado a dirigirle la palabra.

Dió cuenta el señor Vigón de la gratitud del ilustre marino y de la entrega de las insignias, siendo aplaudidas sus palabras con el mayor entusiasmo.

También el señor Moreno salió al balcón para expresar su gratitud al pueblo de Gijón. Este le aclamó y ovacionó clamorosamente.

Desde el Ayuntamiento, el ministro de Marina y autoridades se trasladaron al cuartel de Simancas para ofrendar varias coronas a los heroicos defensores del mismo.

Una vez allí, y ante la Cruz de los Caídos, el señor Obispo, acompañado por el clero de San Lorenzo, cantó un responso.

Acto seguido el señor Moreno, el alcalde y el comandante de Marina depositaron dos grandes coronas ante las tumbas donde reposan los cuerpos del coronel Padilla y teniente coronel Valcárcel: una en representación de la Marina y la otra en nombre del comandante y dotación del «Almirante Cervera».

El ministro pronunció breves y elocuentes palabras de exaltación para la gesta heroica de los defensores.

Desde el Simancas se trasladaron el ministro y el acompañamiento al cementerio de Ceares para depositar una corona ante el nicho que ocupan los restos del teniente de navío don Félix Fernández Fournier, al que los rojos asesinaron porque no quiso traicionar a España y se negó a aceptar el mando del «Jaime I», entonces en poder de los marxistas.

Más tarde fué obsequiado el ministro con un vino de honor en el Real Club Astur de Regatas, y, a las doce, se celebró un banquete oficial con asistencia de autoridades y representaciones.

Por la tarde estuvo en el campo el Molinón, donde se celebraba el partido Sporting-Salamanca, siendo entusiásticamente aclamado por el público. Después marchó al Musel y visitó las obras del mismo. Allí departió con el Presidente de la Comisión Gestora de la Junta de Obras del Puerto, y con el ingeniero director de dicho organismo, señor Vilaverde, quienes le hicieron saber los progresos de la Junta y la necesidad de que el puerto del Musel llegue a dar pronto el máximo rendimiento.

El ministro prometió poner en conocimiento de su compañero, el ministro de Obras Públicas, las necesidades del puerto.

De regreso del Musel, se celebró en el Real Club Astur de Regatas un té bailable en honor del ilustre marino y de su distinguida familia.

Por la noche, el ministro obsequió a las autoridades con una comida íntima.

El Ayuntamiento de Gijón obsequió a la esposa del ilustre marino con una hermosa cruz de brillantes.

También estuvo el ministro en Covadonga visitando detenidamente la Basílica y los tesoros de la Virgen de las Batallas. Por la tarde se dirigió a Oviedo, siendo obsequiado por el Gobernador militar con un lunch al que asistieron el comandante de Marina de Gijón y varios jefes de los Cuerpos que guarnecen la capital y por la noche tomó el tren que había de conducirlo a Madrid, siendo entusiásticamente despedido por el público que llenaba el andén.

Eduardo A. QUIÑONES.

Oviedo, enero de 1940.

EL PUENTE DE HORMIGON ARMADO MAYOR DEL MUNDO SE CONSTRUYE EN ESPAÑA PARA LA LINEA DEL FERROCARRIL ENTRE ZAMORA Y LA CORUÑA

BAJO EL PRETEXTO DE AYUDAR A LOS REFUGIADOS, LA III INTERNACIONAL COORDINA SU LABOR EN AMERICA

Se afirma que el gobierno mexicano ha decidido continuar admitiendo a los refugiados en número ilimitado

El Congreso de la República de Santo Domingo ha acordado la ratificación del Convenio para la entrada y colocación de refugiados en el país, concertado el 30 de Enero último

WASHINGTON, marzo. Especial.—El doctor Samuel Guy Inman, conocido judío que fué como delegado al Congreso Panamericano de Ayuda a los refugiados españoles, recientemente efectuado en México, se dirigió al Congreso de los Estados Unidos, solicitando la aprobación de partidas destinadas a rehabilitar en el Continente Americano a los miles de refugiados iberos que todavía se encuentran en Francia.

Inman dijo que el gobierno norteamericano debería asignar una partida de varios millones de dólares para sufragar el transporte de esos refugiados a los cuales las naciones hispano-americanas han ofrecido darles albergue.

Declaró el judío Inman a los periodistas, que informará a su Comité de Nueva Yark y que después regresará a Washington para cambiar impresiones con el Secretario del Interior, Mr. Ickes.

Agregó que México ha recibido ya a ocho mil refugiados españoles, de los cuales el noventa por ciento está trabajando y dijo que el Presidente Cárdenas lo ha autorizado para manifestar que México recibirá refugiados en número ilimitado.

También dijo que el Presidente Aguirre, de Chile, se ha mantenido anuente para recibir a tres mil refugiados y a otros, más adelante y añadió que Argentina, Cuba, Santo Domingo y otras naciones están dispuestas a cooperar en la rehabilitación.

Aclaró, empero, que no se ha pensado en traer refugiados españoles para los Estados Unidos y que Norteamérica únicamente debe cooperar monetariamente para el transporte de esos derrotados elementos rojos iberos.

Santo Domingo ratifica el convenio sobre la admisión de refugiados

CIUDAD TRUJILLO, R. D., marzo Especial. El Congreso dominicano, ratificó el convenio para la entrada y establecimiento de refugiados en el país, que fué concertado el 30 de enero último.

Los miembros del Senado y de la Cámara, apoyaron unánimemente el convenio, expresando elogiosas opiniones sobre él, ya que, según se dijo, se le considera beneficioso para la República.

Dicho convenio permitirá la entrada al país de refugiados sin pagar los impuestos de inmigración permitiéndoseles además traer muebles e instrumentos para ejercer sus respectivos oficios o profesiones, libres de derechos de importación.

Penetración comunista en América

MEXICO, D. F., marzo. Especial.—Declaró el Bloque Nacional Obrero Anticomunista que si se desean casos concretos de la penetración comunista en la América, se puede citar el reciente congreso de ayuda a los refugiados españoles celebrado recientemente en el Palacio de las Bellas Artes al que concurrieron varios miembros del Partido de diversos países.

Expresa el bloque que «urgía a la Tercera Internacional constituir un organismo que coordinara la propaganda en toda América incluso en países en que el partido comunista está fuera de la ley, y para esto no habrá mejor pretexto que la formación del comité mundial, que bajo el disfraz de ayuda a los refugiados, tanto hispanos como judíos, pudiera dirigir toda la propaganda y agitación que Moscú le ordene».

Se proporcionará trabajo a los ex-soldados españoles

MADRID, marzo. Especial.—El Ministerio del Trabajo ha creado una Subsecretaría especial que tiene el encargo especial de proporcionar ocupación a los ex-soldados.

De acuerdo con un decreto reciente, se dará la preferencia a todos los ex-combatientes en todas las obras de reconstrucción nacional.

Numerosos directores-generales van a ser nombrados para que vigilen las obras materiales.

HOMBRE DE RAZA

Gentes amigas, que conocían nuestra amistad y afecto hacia don Celso González, pregúntannos la causa de que nuestro tributo periodístico a su memoria no haya aparecido ya. La razón es obvia; fueron, precisamente, el afecto y la amistad tan verdaderos y la pena hondísima que su fallecimiento nos produjo los que nos han impedido exteriorizarlo; nada se nos ocurría, por extraño que parezca, sino el comprender lo grande que es la pérdida y lo profundo de este sentimiento que nos embarga y aflige.

Hoy, cuando su cuerpo se ha separado ya de nosotros, cuando no le vemos pasar y repasar junto a nuestra mesa de trabajo con su mirada escrutadora y su sonrisa bondadosa, es cuando comenzamos a comprender la realidad completa de su personalidad inconfundible y nos damos más exacta cuenta de las cualidades que inspiraban su paso por la vida.

Era don Celso el prototipo del caballero cristiano y español, chapado «a la antigua», en cuanto el concepto de antigüedad encierra, en este caso, de permanencia inconmovible de ideales, de principios, de convicciones, y por eso fué su muerte la de aquel que comprende lo ineluctable de los Altos Destinos y afronta con serenidad y con fe el duro e inevitable tránsito.

Comprendiendo que sus convicciones, sus principios y sus ideales no eran sino los que informan la existencia toda de este DIARIO DE LA MARINA, a él había consagrado su existencia, hasta un límite tal que el nombre del DIARIO estaba en sus labios en los momentos de delirio, como obsesión de su vida, aun en los instantes mismos en que ésta le abandonaba.

Reconcentrado en sí mismo, como buen gallego, don Celso era parco de palabras, pero ampliamente generoso de sentimientos y estaba dotado de una espiritualidad envidiable, la que informaba siempre aquellas actividades suyas, tan calladas como efectivas. Ponía tanta parte de su alma en el trabajo cotidiano, abarcándolo todo y multiplicándose hasta lo inverosímil, que puede decirse que la casa entera del DIARIO está impregnada de él y que en su ambiente flota aún el espíritu de la Raza, que tan fielmente encarnaba.

La paz de Dios le acompañe.

Roberto SANTOS.

Madrid prepara la fiesta - aniversario de su liberación

De El Ferrol avisan que ha sido vista una mina que flotaba cerca de Cabo Veo

MADRID, marzo 7. (AP.) — El Ayuntamiento de esta capital ha votado un crédito de 100,000 pesetas para las fiestas que se celebrarán el 28 de este mes con motivo del primer aniversario de la ocupación de Madrid por las fuerzas del generalísimo Franco.

El periódico «Alcázar» comentando el viaje de Welles lamenta que Madrid no esté incluído en el itinerario y asegura que «el conflicto europeo no se puede comprender sin comprender a España.»

UNA MINA FLOTANTE FRENTE AL CABO VEO

FERROL, marzo 7. (AP.) — Las autoridades del puerto anunican que ha sido vista una mina flotante frente al cabo Veo.

FALLECIO EL BARITONO ESPAÑOL CABELLO

MADRID, marzo 7. (AP.)—Ha fallecido en esta capital Emilio Cabello Gil, conocido barítono español.

NUEVO AGREGADO DE PRENSA A LA EMBAJADA ITALIANA

MADRID, marzo 7. (AP.) — La Embajada italiana ha nombrado agregado de Prensa a Rafael Patuelli, quien fué corresponsal de guerra de «Il Legionario», periódico que se publicó en Zaragoza, durante la guerra civil.

CADIZ, marzo. (Especial).—El juzgado de marina continúa la instrucción del sumario relacionado con el incendio del «Cabo San Antonio».

Prestaron ya declaración algunos oficiales del barco ante el juez, teniente de navío Antonio Lallemand.

SE HAN RECIBIDO NUEVOS E IMPORTANTES DONATIVOS DE DINERO, ROPAS Y EFECTOS RELIGIOSOS DESTINADOS A LAS IGLESIAS DE ESPAÑA QUE FUERON DEVASTADAS

Se acerca ya la fecha de apertura de la exposición de ropas y efectos para el culto que habrán de ser enviados a España con destino a las iglesias devastadas por el marxismo

Como hemos expresado ya en distintas ocasiones, la exposición se celebrará en los salones de la Embajada de España, cedidos al efecto por el encargado de Negocios de España en Cuba, señor Espelíús, el cual coopera con entusiasmo en esta bella obra, bendita por los prelados cubanos.

Las «Antiguas Alumnas del Colegio La Inmaculada», de esta ciudad, a las que se debe tan ejemplar iniciativa, han recibido nuevos donativos con el expresado objeto.

He aquí la última relación:

—Colegio Jesús María, una casulla con sus anexos.

—Mons. Arcadio Marinas, canónigo de la S. I. C., un precioso roquete un amito y un portaviático.

—Las hermanas del hospital San Francisco de Paula, un paño de hombros.

También se reciben cantidades en efectivo:

—El Ilmo. señor Manuel Arteaga, vicario capitular, $25.00.

—El R. P. Superior de la residencia de los PP. Jesuítas, $101.35.

—La Asociación de Católicas Cubanas, $100.00.

—El señor Alonso Liy, $20.00.

—El señor Luis Díaz Peña, $10.00.

La suscripción continúa abierta.

El pésimo español de las estaciones de radio norteamericanas

Observaciones oportunas hechas por un periódico dominicano

NUEVA YORK, marzo. (Especial para el DIARIO DE LA MARINA, por F. Larcegui).—Un periódico escrito por intelectuales muy cultos y que por ello mismo son muy tolerantes, «La Opinión» de la capital dominicana, publica un interesante editorial sobre el intolerable español usado por las estaciones de radio de los Estados Unidos, que según el periódico «son las que peor hablan el castellano.»

Hago hincapié en el espíritu tolerante del periódico para presentar el caso con la importancia que esto le da, pues tendría menos valor la queja si fueran allá escritores apasionados.

«Ahora bien —dice el artículo comentado— lo menos que se puede pedir a esas emisoras que dedican cada día unos minutos al público hispano, es que lo hagan con cierta corrección de lenguaje. Porque produce una pésima impresión en el radio-oyente el castellano que usan los respectivos locutores.» Y cita luego los tan comunes casos de pronunciar horrorosamente nombres españoles en forma que nadie los entiende ni comprende a qué se refiere el locutor.

Es realmente cómico incluso en los programas ingleses de los Estados Unidos, en los que indefectiblemente se oye hablar de un presidente «Cardinas» cuando se quieren referir a Cárdenas, que lo es de Méjico, u oir hablar de un país que nombran como «Argentain» y aun pronunciando la «ge» como los franceses al referirse a la Argentina y oir decir «Flórida» por Florida, que es el verdadero nombre puesto por Ponce de León a la región que fué española y hoy es norteamericana. Y no digamos cuando se oye «Sayem» por Siam y «Saibiria» por Siberia y «Paris» por París. Aunque si los anglosajones pronuncian a su modo los nombres, allá ellos con los estropicios que causan en la geografía conocida del resto del mundo; pero tienen razón de sobra esos intelectuales dominicanos al decir que esa pronunciación puesta en los programas en español o con locutores que intentan hablarlo, aleja a los oyentes de los países hispanos de escuchar tales estaciones, ya que raramente entienden a nombres de personas ni geográficos a través de tan arbitraria pronunciación.

Acostumbrado el norteamericano a que en los libros de las escuelas y en los periódicos se le dice a diario que sus ferrocarriles, sus fábricas, sus instituciones, en suma todas sus cosas, son las más importantes, las mejores, las más grandes, las primeras, las más excelsas y las más extraordinarias del mundo, y esto sin excepción, es natural que no se les ocurra pensar que hay otros países que tienen algo, como por ejemplo, el idioma, que es tan importante para la cultura como el que ellos poseen, y así no tienen ni la menor idea de adaptarse a otros oídos que a los norteamericanos que ellos tienen por los primeros y los más importantes del mundo. Pero si hasta «champagne» que, lógicamente en todo el mundo se pronuncia al pedirlo o hablar de él a la francesa, se oye nombrar en estas tierras «champéin». Sin embargo, repito que yo me guardaría de criticar lo que los norteamericanos hacen o dicen dentro de su casa y nación, donde tienen todos los derechos; mas, si no quieren perder irremisiblemente el derecho de ser escuchados en sus estaciones de radio, deben adaptarse a los oídos para los cuales ellos precisamente buscan (aunque sin atención ni menos selección) quienes chapureen el castellano. Y una de las primeras cosas que deberían hacer es proveer a sus locutores de atlas en que los nombres geográficos estén escritos tal cual los conocen los hispanos. Y no olvidar (o mejor enseñar a sus locutores) que el segundo apellido en español no es el que deben tomar, sino el primero, pues ésta es otra particularidad de las radios norteamericanas, que se hacen un lío cuando algún personaje hispano usa dos apellidos o uno compuesto, en forma que nunca se sabe de quién hablan.

«Es necesario —expresa el aludido artículo— que si estas emisoras quieren que sus programas sean escuchados con gusto por el público de habla hispana, se hagan en correcto castellano... con locutores que se dirijan al auditorio... empleando el idioma y no una traducción de un idioma extranjero, que causa efectos contrarios a los deseados.» Y para estimular a esas tan mal inspiradas empresas de radio norteamericanas agrega el artículo lo siguiente: «Aunque parezca paradoja, las estaciones europeas, particularmente las inglesas y alemanas, han puesto más cuidado en la elección de personas que tienen la misión de estar en contacto con el exterior y su dicción es perfecta.»

Para lograr oir sin reirse o fastidiarse las estaciones norteamericanas, consiguiendo que tengan mejores locutores, desde los países hispanos, podrían inundarlas de tarjetas postales y cartas, pidiéndoselo. Es un procedimiento que es tenido en cuenta pues quienes viven del público o tratan de agradarle, no pueden contrariar sus peticiones.

Comentarios sobre la devolución de tierras en España

LONDRES, marzo 7. (Exclusivo).—Un despacho de Madrid al «Daily Mail» dice que un decreto del generalísimo Franco ha devuelto a los nobles las tierras que les fueron confiscadas por la república mediante la ley de reforma agraria de 1932.

La restitución no se hará hasta que se recojan las cosechas sembradas por los campesinos este año. Dichos inquilinos podrán continuar laborando las tierras mediante el pago de rentas a los propietarios.

Aunque la ley agraria fué aprobada por las cortes republicanas en 1932, no fué puesta en vigor porque el régimen centrista y derechista que siguió al del entonces primer ministro Azaña, no creyó dicha ley equitativa. En 1935, sin embargo, el régimen permitió a algunos campesinos ocupar tierras en Extremadura, y en febrero de 1936, después del triunfo electoral de las izquierdas, muchos campesinos comenzaron a ocupar tierras en la región estremeña sin esperar a la acción oficial. La revolución nacional, sin embargo, detuvo la ocupación, aunque muchas de las tierras fueron adjudicadas a los campesinos fieles a la causa nacional, de acuerdo con el programa de Falange Española, que exige la redistribución de los latifundios.

El corresponsal del «Daily Mail» considera el nuevo decreto como una concesión del Gobierno a los grandes propietarios y cita artículos de la Prensa recordando que el fundador de Falange, José Antonio Primo de Rivera, dijo una vez que la expropiación podría ser injusta.

Como los campesinos que ocuparon las tierras carecían de capital para trabajarlas debidamente, y la guerra impidió que el gobierno los pudiera ayudar, las cosechas han sido muy pobres. Los nacionalistas creen que el problema podrá ser resuelto satisfactoriamente, mediante la construcción de grandes obras de regadío y de drenaje, y de carreteras, lo que se hará tan pronto como sea posible.

Al explicar el decreto, la prensa española aclara que la nueva España —distintamente de la roja—no abriga antagonismos de clases y concentra sus esfuerzos en el desarrollo de las riquezas del suelo para el bienestar general. Agrega que lejos de violar el programa agrario de Falanje, aproxima su cumplimiento, porque muchos de los propietarios permitirán a las cooperativas trabajar la tierra mediante el pago de rentas moderadas.

Pasa de dos millones de pesos la suma recaudada en Chile para hacer un edificio para la "Casa de España"

La iniciativa de fusionar todas las sociedades españolas de Santiago ha sido acogida con entusiasmo enorme por la colonia, habiéndose constituído una Junta de Accionistas

TOLEDO, marzo. (Especial).—En ocasión de la séptima asamblea nacional de las juventudes de la Acción Católica en la catedral, en presencia del cardenal primado, celebráronse funerales en memoria de los 7,000 afiliados muertos durante la guerra.

Aumenta su capital una empresa papelera bilbaína

BILBAO, marzo. (Especial).—La Papelera Española acordó ampliar en 15.000,000 de pesetas el capital emitido, destinando dicho aumento a ampliaciones de fábricas dedicadas a la producción de pastas nacionales para papel.

Mejoras urbanas en Salamanca

SALAMANCA, marzo. (Especial).—El ayuntamiento aprobó un presupuesto extraordinario de ocho millones de pesetas destinado a obras urbanas y de mejora de la ciudad.

Donativos a un hospital bilbaíno

BILBAO, marzo. (Especial).—En el hospital civil Generalísimo Franco se recibieron dos donativos anónios de cien mil pesetas cada uno.

Rasgo filantrópico de un industrial

CEUTA, marzo (Especial).—En memoria de su hijo, muerto en los combates del Jarama, integrando la Falange de Marruecos, el industrial Weil ha donado un millón y medio de pesetas que había ofrecido hace algunos días, para la construcción de un bloque de casas baratas para los obreros de su fábrica.

Cuerpo de ingenieros aeronáuticos

MADRID, marzo (Especial).—El Ministerio del Aire dispuso la creación del cuerpo de ingenieros aeronáuticos.

La plantilla inicial, de ciento veinte, constituye la primera promoción de la Academia de Ingenieros Aeronáuticos.

La Casa de España en Chile

MADRID, marzo (Especial).—Infórmase que cuatro siglos después que España construyera en Santiago de Chile las primeras casas con edificios de adobe y paja se construirá en la capital de Chile un suntuoso edificio que se denominará Casa de España.

La noticia es acogida con entusiasmo por los diarios de esta capital, los que refieren cómo, celebrando el Día de la Victoria, el ministro español en Santiago lanzó la iniciativa, que prontamente fué acogida, nombrándose una comisión que preside el señor Ignacio Uriarte.

La suscripción iniciada en los primeros días alcanzó a dos millones de pesos, constituyéndose posteriormente un directorio de accionistas integrado por los señores Evaristo La Cámara, Santiago García, Ignacio Uriarte, José Ferrer, Teodoro Calleja, Rufino Melero y Cecilio Moleda. La Casa de España fusionará a todas las sociedades españolas en Santiago para constituir una «gran entidad hispánica, orgullo de españoles, chilenos y también de España».

En el Marruecos español hay más de millón y medio de cabezas de ganado, que valen unos trescientos millones

En Melilla se ha abierto una suscripción con el objeto de regalar al Generalísimo Franco y a su esposa las placas de Honor y Mérito de la Cruz Roja, que les fueron concedidas

MELILLA, marzo. (Especial).—Por una estadística facilitada por la Delegación de asuntos indígenas, puede apreciarse el resultado de algunas de las distintas misiones que desempeña la intervención en la ciudad y en el campo, y que sirve para marcar una orientación y conocer las riquezas del Protectorado español.

En la estadística de ganadería, que comprende los años 35, 36, 37 y 38, figuran por separado las regiones occidental, la de Yebala, Gomara, Rif y región oriental, expresándose en cada una de ellas, y también por ciudades y aldeas, el número de semovientes, con designación numérica y por separado de cada una de las distintas especies. También la estadística indica la valoración por unidad en pesetas españolas por regiones, ciudades y aldeas, y por último la valoración general.

La estadística correspondiente al año 1938 arroja, por ejemplo, las cifras siguientes: Región occidental, 276,081 cabezas, distribuídas en ganado caballar, mular, asnal, vacuno, bovino, etc. En Yebala 227,864; en Gomara, 272.776; en el Rif, 301,239, y en la región oriental, 514.559. En resumen, 1,592.529 cabezas de ganado, con un valor total de 216,863,259 pesetas. Sigue también otra estadística de las paradas de cementales en los citados años del 35 al 38, y facilita también datos curiosos de industrias agrícolas.

De apicultura los estudios correspondientes al año 38 arrojan los siguientes datos: Región occidental, 16,094 colmenas, por un valor de 412,965 pesetas; Yebala, 4,608, que importan 92,457.95 pesetas; Gomara, 3,504, por un valor de 77,053.40 pesetas; el Rif, con 6,327 colmenas, que valen 185,001.25 pesetas, y la región oriental, que sigue con 7,668 colmenas, por un valor de 138,146.85 pesetas.

La producción de miel en el referido año de 1938 asciende a 746,012.50 y la de cera a 170,316.70, que en total suman 916,329.20 pesetas. Estos datos, sacados de la estadística de referencia, demuestran la larga labor desarrollada en la zona del Protectorado por la intervención de Marruecos.

El puente de hormigón mayor del mundo, en España

MADRID, marzo. (Especial).—El puente ferroviario de hormigón armado mayor del mundo se está construyendo en españa, para la línea del ferrocarril de Zamora-La Coruña. Las dimensiones de esta obra monumental y magnífica, obra de nuestros ingenieros de caminos, son las siguientes: desde el nivel medio del agua hasta la clave, tiene el arco central sesenta y dos metros, a los que hay que añadir la profundidad de agua. En el interior de este arco central cabe holgadamente un edificio tan alto como la Telefónica. El ancho de larco central es de 7.90 metros y 3.70 su grueso. En la obra se han empleado 32,000 metros cúbicos de hormigón y las armaduras del arco principal pesan seiscientas toneladas. La magnitud de la obra ha requerido el empleo de maquinarias especiales para obtener piedra y arena en cantidades y condiciones precisas. Se ha construído una grúa aérea sobre cables con una luz de quinientos metros, lo que constituye un record mundial en esta clase de instalaciones. El proyecto de esta obra se debe a don César Villalba Granda, el cual ha utilizado el que hizo el malogrado ingeniero señor Martín Gill. Se tiene el propósito de que este puente pueda ser inaugurado a final de año. Se le dará la denominación oficial de Viaducto de la Victoria.

Las placas de honor y mérito de la Cruz Roja Española. Se ofrecen al Caudillo y su esposa, mediante suscripción

MELILLA, marzo. (Especial).—Se ha abierto una succripción para adquirir las placas de Honor y Mérito de la Cruz Roja Españo'a que han de ofrecerse al Caudillo y a su esposa, doña Carmen Polo de Franco. El homenaje proyectado revestirá carácter popular y para ello se ha determinado poder contribuir a la suscripción con cualquier cantidad testimoniando así el amor y cariño al Jefe del Estado y su esposa.

Gesto de una cubana

Envía desde Suiza un donativo para el 'Auxilio Social'

Nuestro Director ha recibido una bella carta rebosante de amor a la España renaciente y de entusiasmo por los altos ideales de religión, Patria y Hogar que el DIARIO sustenta, a la vez que en ella se ensaiza con levantadas frases la admirable obra que el Doctor Rivero realiza desde este secular periódico cubano.

Suscribe la mencionada misiva la distinguida dama señora Julia Cordovés, esposa del gran poeta Godoy, residente con éste y sus hijos en Lausana, Suiza, y acompaña la misma con un cheque de veinticinco pesos con destino a «Auxilio Social», institución a la que dedica cumplidas alabanzas.

La expresada cantidad será enviada por nuestro Director al señor Genaro Riestra, jefe de «Auxilio Social» en Cuba.

La inauguración de la Sala España en el museo lisboeta

Con ese motivo hubo ayer una bella demostración de amistad hispano-portuguesa

LISBOA, marzo 7. (AP.) — Una demostración de la amistad luso-española y de la gratitud de España a Portugal por la ayuda que le prestó durante la guerra civil tuvo lugar con motivo de la inauguración del Salón «España» en el Museo de Artillería de Lisboa, a presencia del subsecretario de la Guerra, el Embajador de España, una misión militar de la vecina nación, el gobernador militar de Lisboa y numerosos generales y aviadores.

El generalísimo Franco ha donado 81 fusiles Mauser, 21 ametralladoras ligeras, 18 ametralladoras pesadas rusas, cuatro morteros, un lanzaminas, armas todas conquistadas por los nacionalistas a los rojos durante la guerra civil como trofeo simbólico de la coopedación portuguesa.

El coronel Andrés Riversas, jefe de la misión militar española, pronunció un discurso haciendo constar que España deseaba demostrar su gratitud a Salazar cuyos sobresalientes hechos admira todo el mundo.

El subsecretario de la Guerra, Santos Costa, dió las gracias diciendo que Portugal agradecía «algunas de estas armas que se hubieran usado contra Portugal si los rojos hubiesen derrotado a los nacionalistas.» Puso de relieve el hecho de que ni una sola de las armas tomadas a los rojos era portuguesa a pesar de haberse usado armamento de todas las partes del mundo.

El Embajador Nicolás Frances subrayó la íntima amistad entre los dos países, cuyo «tratado de no agresión debe incluirse entre los que se firmaron para ser totalmente respetados. Este tratado lleva el sello en sangre de los soldados españoles y portugueses que lucharon codo con codo contra el enemigo común.»

Fueron aplaudidos los nombres de Salazar y Carmona.

INACTIVA LA AVIACION EN EL FRENTE DEL OESTE

PARIS, marzo 7. (AP).—Los despachos militares del frente consignan que anoche atacó una patrulla alemana un puesto avanzado francés al este del Mosela, cerca de la frontera luxemburguesa y añaden que ese ataque fué rechazado con relativa facilidad.

En el resto del frente hubo tranquilidad y, debido a la escasa visibilidad, permaneció inactiva la aviación. Solamente un avión alemán intentó explorar el noreste de Francia.

Llega a Tarragona un cargamento de setecientas ochenta toneladas de patatas que se destinarán a siembra

Anúnciase el proyecto de construcción de un ferrocarril eléctrico entre Barcelona y Bilbao, que haría el recorrido en cuatro horas, con trenes especiales de alta velocidad

TARRAGONA, marzo. (Especial).—El Servicio de Recuperación ha dado con diversas joyas, retablos y frontales de la Catedral, que han sido incorporados de nuevo al Tesoro artístico de la ciudad.

Fallece a los 112 años

SEVILLA, marzo. (Especial).—En La Roda de Andalucía falleció, a la edad de 112 años, Dolores Sánchez Reina, la cual terminó sus días sin perder el juicio. Pidió, en sus últimos instantes, recibir los Santos Sacramentos, que se le administraron, diciendo después que el Señor la llamaba a su seno.

La siembra de la patata

TARRAGONA, marzo. (Especial).—Ha llegado un cargamento de 780 toneladas de patatas para la siembra.

Fueron repatriadas cien niñas

BARCELONA, marzo. (Especial).—Llegó a esta capital un nuevo contingente de cien niñas, que fueron repatriadas merced a iniciativa del jefe del Estado, generalísimo Franco.

Secaderos de bacalao en El Ferrol

EL FERROL DEL CAUDILLO, marzo. (Especial).—Los secaderos de bacalao, que forman parte de las nuevas obras de las grandes factorías proyectadas, ocuparán una superficie de 20,000 metros cuadrados.

Recepción de un nuevo Académico

CADIZ, marzo (Especial).—La Academia Hispanoamericana de Ciencias y Artes celebró una sesión extraordinaria para recibir al nuevo académico, Víctor María Sola, cuyo discurso de ingreso versó sobre «una lección de geografía alemana».

Proyéctase la construcción de una línea ferroviaria

BARCELONA, marzo. (Especial).—Anúnciase el proyecto de construcción de un ferrocarril eléctrico entre Barcelona y Bilbao, que permitiría enlazar ambas poblaciones en cuatro horas de recorrido con trenes especiales, cuya velocidad media sería de 160 kilómetros por hora.

Las principales estaciones serían, Barcelona, Igualda, Balaguer, Barbastro, Huesca, Pamplona, Vergara, Durán, Co y Bilbao. El presupuesto total asciende a 650 millones de pesetas.

El nuevo ferrocarril constituiría una excelente línea de comercio para las mercancías procedentes de Estados Unidos, que pasarían fácilmente al Cantábrico. Toda la región aragonesa con deficientes medios de transporte para su riqueza agrícola y forestal, así como minera, encontraría en este ferrocarril un medio para desenvolverse, convirtiéndose la ciudad de Huesca en uno de los más importantes centros de los Pirineos.

Gastos del nuevo presupuesto

MADRID, marzo. (Especial).—Fueron publicados los presupuestos de los ministerios de hacienda y trabajo. Los gastos para el primero de estos departamentos incluyen los sueldos del personal y el material necesario y llegan a 80.600,000 pesetas, sin incluir los gastos de administración de rentas públicas que forman un presupuesto aparte, el cual no se dió aún a conocer.

Los gastos del Ministerio de Trabajo llegan a 52.069,000, de los cuales 24.000,000 de pesetas se invertirán en el Instituto Nacional de Previsión y 12.000,000 para subsidios a familias.

Libertad condicional a un militar

MADRID, marzo. (Especial).—El ministro del ejército, general Yagüe, aceptando la propuesta del general en jefe del ejército del maestrazgo, concedió la libertad condicional al comandante de infantería Aureliano Viyas González, que fué condenado a sufrir dos años de prisión correccional por un consejo de guerra.

Desde España

ROSAS EN LA NIEVE

Perfume y esplendor, blancura y armonía...

Un son de pífanos, de crótalos, de arpas y de tamboriles. Un manar suavísimo y silente de aguas que corren atravesando el cauce de los siglos y que vienen a remansar, año tras año, junto al corazón de los pueblos que se inclinan para gustar de su frescor que da vida, de su dulzor que da inmortalidad.

Rosas encendidas sobre el fulgor nitescente de los caminos nevados que cruzaban el reino de Israel, son las leyendas que tomaron para sus vestiduras un trocito de oro, de la púrpura, de la seda y del lino con que hilara sus espléndidos mantos la verdad.

Del aroma de estas rosas, florecidas para no marchitarse en la tarde de los tiempos, ungimos hoy nuestra pluma y lo aventamos blandamente sobre los corazones que esta Noche quieran sentirse niños, quieran sentirse puros, quieran sentirse nuevos ante la gracia del Milagro.

Ensueño de María

Y en la tarde pálidamente azul, en la que piaban de frío los gorriones sobre los aleros de las casas de Judea, tomó José a su esposa, la Niña-Virgen.

—Hemos de llegar a Bethelem, que ordena el emperador que allí nos empadronemos.

Y aparejando una burra subió sobre ella a María. Tomó a la bestia del ramal, y envueltos en la penumbra gélida del crepúsculo, anduvieron camino de tres millas.

Iba María silenciosa y en su rostro de lirio brillaban sus ojos con una centellita de pena. José, que se volvía a contemplarla, decía para sí: «Sufre a causa del fruto de su vientre.»

Mas ella no se quejó una sola vez y, por segunda, tornó José su mirar hacia la esposa. Entonces, sobre el rostro de la Doncella se extendía el reflejo maravilloso de su sonrisa.

Y le preguntó José:

—¿Qué tienes que así vas del gozo a la congoja?

—Río y me apeno por lo que ven mis ojos: veo a un pueblo a quien abate sobre el polvo su aflicción y llora a grandes voces. Veo a otro pueblo a quien el júbilo exalta hasta el punto de cantar y brincar estrepitosamente.

Y a poco más, mediada la distancia que les separaba de Bethelem María rogó al esposo:

—Bájame aquí, porque me abruma el fruto de mi vientre...

—¿Y a dónde he de llevarte en este lugar desierto?

Una vez que bajó a María de la burra anduvieron los dos y muy cerca encontraron una gruta en la que fué a esconder la Niña-Virgen sus dolores...

Divino Pasmo

Y mientras José corría a la ciudad y María reclinaba su cuerpo sobre las pajas tibias aún del paso y del aliento de los rebaños que allí en la gruta guardaban pastores y boyeros, sobre la gruta cernióse una nube resplandeciente como un gran solio de tisú.

Y las brisas parecieron dormirse sobre los prados y las aguas que acallaron sus rumores y suspendieron su curso. Y los pajarillos tendieron en éxtasis sus alas, y los rebaños alzaron sus cabezas y permanecieron inmóviles. Y las estrellas cesaron un punto de temblar en el espacio, hinchóse la tierra al contener sus latidos y los mismos cielos cuajaron la diáfana extensión de sus cristales...

Y cuando José regresaba a la cueva vió cómo los cristales de los cielos se rompían para verter un torrente de esplendores y dar paso a legiones de espíritus que detenían su vuelo sobre la gran nube de plata que cubría el establo.

Y oyó cómo hacían resonar los aires, y estremecer las entrañas de la noche, y derretir de amor a las criaturas unos cánticos sublimes que glorificaban a Dios en las alturas y anunciaban la paz a los hombres de la tierra...

Florecillas

Habíase ido la Virgen Nuestra Señora a las orillas del río para lavar los pañales de su Niño.

Andaba ya la Primavera humedeciendo sus sandalias por las campiñas de Judea y las primeras belloritas alzaban ya sus cabezuelas de oro entre la yerba nueva.

Pero las mañanas eran aún tan frías, que nuestra Señora la Virgen ceñía bien a sus hombros su manto azul como los mediodías de Mayo.

Y ocurrió que estando exprimiendo unos pañalitos se desprendió el manto de sus hombros y cayó al agua como si fuera la sombra de una nube. Ibase el manto tras de la corriente y Nuestra Señora pidió a las ramas del aliso:

—Por favor, detenédmelo vosotros que entráis más allá de las orillas.

Y el aliso respondióle secamente:

—No.

Entonces la Virgen se volvió a las ramas del arto:

—¡Ramitas, detenédmelo vosotras!

Y las ramas se alargaron, y parecía que sus púas se replegaban para no herir la estofa sencilla y celestial a un tiempo.

Desde entonces la Virgen prefirió al arto para tender los pañales de su Divino Hijo. Desde aquel día le acompañan las bendiciones de Nuestra Señora y sus ramas se cubren de florecitas cándidas y leves que semejan ramilletes de estrellas.

Mercedes VALERO de CABAL

Navidad de 1939.

M.E.C.D. 2016

EMOCIONANTE VIAJE DEL VAPOR "TRAFALGAR" POR MARES PLAGADOS DE MINAS Y ENTRE SUBMARINO

NOTABLE MERMA EN EL NUMERO DE EXCURSIONISTAS; DEJARON DE PASAR 11,645 EN FEBRERO

Ha regresado a Norte América la prima de Roosevelt. Llegó un barco petrolero. Muchos productos de Cuba embarcados con destino a Nueva York. Barras de plata mexicana para EE. UU.

Procedente de Oslo, Noruega, donde inició su viaje hace cuarenta días, y con escala en Savannah, de donde viene ahora, arribó ayer a la Habana el vapor de bandera noruega «Trafalgar», que trajo carga general con destino a este puerto y en tránsito.

El «Trafalgar» ha sufrido una considerable demora en su travesía, no sólo a causa de haber navegado por mares europeos con las precauciones aconsejadas en estos casos, por la guerra, sino también por que en distintas ocasiones fué parado por buques de guerra de los países beligerantes a los efectos del registro para el control del contrabando de guerra.

El expresado buque, fuera de las maniobras anteriormente dichas, no registró en su travesía ningún hecho de especial mención, como no sea el haberse cruzado con varias escuadrillas de aviones exploradores, submarinos y barcos de guerra.

Este buque no trajo pasajeros para la Habana ni de tránsito.

El viaje de todos modos, resultó emocionante.

11.645 pasajeros menos

Según informe rendido al Director Administrador de la Aduana de la Habana, doctor Domingo G. de la Solana, por el Jefe de la Sección de Pasajeros, de esa dependencia doctor Ramón Macau García, se sabe que durante el mes de febrero del corriente año han llegado con destino a esta capital, 15.410 pasajeros, lo que representa un aumento de 1401 pasajeros a favor del citado mes del año en curso en comparación con igual mes del año anterior.

En cuanto a pasajeros en tránsito, se advierte en ese mes una merma de 11.645 en comparación con los llegados en el año anterior que arribaron 15.653 pasajeros contra 4.008 que cruzaron por la Habana en febrero del presente año.

Los pasajeros con destino a la Habana presentaron a despacho 25..516 bultos de equipaje, de los que fueron extraídas mercancías que pagaron en total por concepto de derechos de importación, $8.115.31.

Asimismo fueron despachados 207 automóviles, un trailer, cinco bicicletas y 9 perros, habiéndose cursado 104 declaraciones verbales en firme y 4 a depósito.

Barras de oro y de plata

Con destino al Banco de la Reserva de New York, conduce el vapor americano «México» desde Veracruz, 513 barras de plata con peso total de 17.152 kilos y 8 cajas de oro con peso de 811 kilos.

Muchos productos cubanos a N. Y.

Con destino a New York, y por los vapores «Castilla» y «Quirigua» de la Gran Flota Blanca, «México», de la Ward Line, han sido exportadas gran des partidas de productos cubanos, Helas aquí:

«Castilla», 32,000 huacales de frutas y vegetales, «Quirigua», 3.000 huacales de frutas, 240 cilindros vacíos y 10 bultos de misceláneas y «México» 25.000 huacales de frutas y vegetales, 10.000 sacos de azúcar, 200 tercios de tabaco en rama, 300 bultos varios, y 1.200 líos de cuero.

Franquicias

Han sido dispuestas las cortesías de estilo y franquicias aduanales correspondientes para el Comandante Sáenz, Agregado Aéreo a la Embajada de Chile en Washington quien en compañía de su esposa e hijos, llegará hoy a nuestra capital a bordo de la moto nave chilena «Imperial».

En el propio buque llegará la señora Ana Vidal Bosques y su hija Goya, madre y hermana de la esposa del Encargado de Negocios de Chile en Cuba, señor Camilo Riccio.

Lo sentimos

En el Cementerio de Colón tuvo efecto ayer tarde el acto de dar cristiana sepultura al cadáver de la señora María Luisa Carbonell de Zamora, madre del señor René Zamora Carbonell, empleado de la Inspección General del Puerto de la Aduana de la Habana, a quien enviamos nuestro pésame que hacemos extensivo a sus demás familiares.

La recaudación

La Aduana de la Habana recaudó ayer $99.957.41.

Por llevar exceso de carga

El vigilante de la Policía Marítima José Pérez Cedie, arrestó ayer tarde en el muelle de San Francisco, a los blancos Domingo Martínez de la Rosa, conductor del camión chapa número 85749 y Bernardino Delgado y Noda, conductor del camión número 85457, por conducir exceso de carga en sus respectivos vehículos.

Con las actas levantadas se le dará cuenta al Director del Fondo Especial de Obras Públicas.

La prima de Roosevelt

Después de haber permanecido una temporada en la Habana, en viaje de placer, regresó ayer a los Estados Unidos, por la vía de la Florida a bordo del vapor americano «Cuba», la dama norteamericana Laura F. Delano, prima del Presidente de los Estados Unidos de América.

Teams de tiro

Con motivo de embarcar ayer en el vapor «Cuba» con rumbo a Tampa, los integrantes de los teams de tiro del Ejército y Policía, concurrieron al muelle del Arsenal, para despedirlos numerosas personas.

El «Santiago de Cuba»

Procedente de New York, a donde llevó un cargamento de azúcar, regresó ayer el vapor de bandera nacional «Santiago de Cuba».

De la vía aérea

Con correspondencia pública y un total de 120 pasajeros turistas en su mayor parte, llegaron ayer al aeropuerto del Arsenal, procedente de Miami, los aviones de la Pan American Airways Inc marcados con los números NC822M, NC15375, que rindieron dos viajes. NC752V y NC41V, éste último en ruta a Mérida, Yucatán, hacia donde siguió viaje ayer mismo.

Por esta vía llegaron los señores Emilio Deymier, el escritor americano S. Cholemas, Jaime Garriga y señora, Manuel Arencibia, la bailarina Renée de Marco, y otros.

Dichas aeronaves regresaron ayer mismo, al puerto de procedencia llevando en total 172 pasajeros turistas todos, con excepción del señor Juan Boscos.

El «Quirigua»

De Cristóbal arribó ayer en ruta a New York, el turbo eléctrico «Quirigua» de la Flota Blanca, con 21 pasajeros para la Habana y 81 de tránsito para New York, así como carga general.

Llegaron en este buque el comerciante costarricense Guillermo Borbón G. y señora, Alfonso Chase, señora Niní de Meza-Ayau, señora Carmen Novoa de Rodríguez e hijos, el doctor Ellwood Matlack y señora el ingeniero Phillip Smith y otros.

Viaja de tránsito el diplomático americano Robert Brown y también con pasaporte diplomático costarricense viajan la señora Lupita Castro Boeche y la señorita Rosié Castro.

Llegó el México»

Con 65 pasajeros para la Habana, carga general y 54 de tránsito para New York, arribó ayer a este puerto el vapor «México» de la Ward Line.

Llegaron en este buque: el diplomático suizo George Croisier, el diplomático mexicano Eduardo Luquín, destinado a la Embajada de México en Chile y que viaja con su esposa e hijos, el artista mexicano José C. Agüero, Angel Arias Trello, el corredor de bolsa americano John Herron y señora, el editor de New York, Henry Lord, el profesor Ethel Powers, el agente filipino Antonio Rocha y señora, el médico cubano doctor Carlos Carballo y señora, el dentista Manuel Alemán, Aracelio Curbelo, el rentista griego Lázaro Pérez Bohar, Julia Trujillo, el médico alemán Max Rosenberg y familia y otros.

También llegó el conocido tenor mexicano Pedro Vargas, que fué objeto de un cálido recibimiento.

Todos los pasajeros de tránsito son turistas americanos.

El «Florida»

De Miami llegó ayer el vapor «Florida», de la Peninsular and Occidental, con carga, correspondencia y 95 pasajeros de los cuales anotamos a Tomás Fernández, Antonio Iglesias, Angela Acuña, Fausto Collazo, Manuel Telín, Gaetano Todaro, José M. Morales, Julio Vázquez y señora, siendo turistas los restantes.

Los que se embarcaron

En el Florida, que regresó anoche al puerto de procedencia, con carga general, entre ella 1800 bultos de frutas, correspondencia y 425 pasajeros, la mayor parte de los cuales son turistas americanos, embarcaron los señores siguientes: Eugenio Torroella, Enrique Roca, Catalina de la Riva e hija, Santiago Fernández, Adolfo Valdés, Teresa Hevia, Julia Esquijarosa, Ricardo Machado y señora, los filipinos Antonio Rocha y familia.

El doctor Emilio Agostine, Raúl de Carrera, Miguel Damas, Wilfredo O-Bourke, Mercedes Cao, Luis Becquer y familia, los venezolanos Enrique Otero, Miguel Otero, José M. Guzmán y familia y Emilia Silva. Un grupo de 18 cadetes de la Wentworth Military Academy, ocho jockey americanos y otros viajeros siendo los restante turistas.

Mr. Duddley Thomas

Después de haber permanecido varios días en esta capital en viaje de placer, visitando sus amistades de la Habana, regresó ayer a los Estados Unidos, por la vía de la Florida, el distinguido caballero norteamericano Mr. Duddley Thomas, quien por muchos años fué Agente General en esta capital de la New York and Cuba Mail SS Co (Ward Line) hallándose actualmente retirado de las actividades comerciales.

Mr. Thomas fué despedido por numerosos amigos y funcionarios y empleados de la citada empresa de vapores en esta capital.

El «Imperial»

Procedente de Valparaíso, Chile, y en ruta a New York, llegará hoy, a la una de la tarde, la moto nave chilena «Imperial», que trae carga general y 36 pasajeros para la Habana, así como carga y pasajeros en tránsito para el citado puerto norteamericano.

El «Contessa»

En su viaje regular llegará hoy a las siete de la mañana, procedente de New Orleans, el vapor hondureño «Contessa» de la Vaccaro Line que trae 500 toneladas de carga general y 10 pasajeros para la Habana así como carga y 54 pasajeros en tránsito, siendo la mayor parte de los mismos turistas.

En el «Contessa» se embarcarán mañana el señor Eduardo Luquín, secretario de la Embajada de México, en Chile, el señor James Bosch, representante en los EE. UU., de la Compañía de Aeroplanos Air Kratz, Lo acompaña su familia.

El «Ulúa»

De Centro América es esperado hoy el vapor americano «Ulúa» de la Gran Flota Blanca que trae pasajeros para la Habana y carga general y pasajeros en tránsito para New Orleans, hasta donde seguirá viaje en la madrugada de mañana.

En dicho buque se embarcarán los señores siguientes: Edwin Pugsley y señora, Raúl Hernández, M. Mc Dougla, señores Berck y J. Cairo, Mr G. Gaisel, la señorita Alberta Johnson, la señorita Alice Mallery, Mr. Karr G. Robbinson, la señorita Hazel M. Elliott, George Huano, Elice T. Gaines y otros.

Otros barcos que se esperan

Hoy son esperados los vapores «Seatrain Havana» que viene de New Orleans; «Estrada Palma», que procede de Port Everglades. «Dreschtdqk», que viene de puertos del Golfo.

Mañana llegarán el «Oriente», que viene en viaje directo desde New York, «Florida» que procede de Miami.

El «Evangeline»

Con un gran contingente de viajeros turistas llegará hoy por la mañana, procedente de Miami, el vapor americano «Evangeline» de la Havana Miami SS. Co. que regresará esta misma noche al puerto de procedencia, llevando otro gran contingente de viajeros.

Un barco japonés

Con carga general llegó ayer, procedente de Cristóbal, el vapor japonés Kunikaws Maru.

Con petróleo

Procedente de Texas, City y con un importante cargamento de petróleo crudo llegó anoche a la Habana el vapor tanque de bandera noruega «Jenny».

Con carbón

Procedente de Norfolk, y con carga de carbón mineral llegó ayer el vapor noruego «Christian Krokh.

Las salidas

Durante el día de ayer salieron los siguientes barcos: «Quirigua», «Castilla» y «México para N. York, «Kolsdal», de bandera noruega para Norfodk, con carga de azúcar. «Cuba» para Key West y Tampa, «México» de bandera noruega para Aruba, y «Florida» para Miami.

ROBO DE ROPA

José Pedroso Pérez, cabo del Ejército y vecino de Alambique, número 65, dió cuenta a la Policía de que le había robado de su domicilio prendas de ropa que aprecia en 20 pesos.

LO PERSEGUIA CON UN PA

El vigilante 2523 arrestó a Díaz Lago, de 21 años, vecino de ba, número 658, porque, con un dero que tenía, trataba de agr Luis Curbelo Casal, de 35 años, de Santa Clara, número 62.

Díaz estuvo en la casa de Co para cobrarle una cuenta y como no pudiera satisfacerla, con e que le fué ocupado intentó mo tarlo.

NOTAS DE EL ENCANTO

HOY, EN LA HISPANOCUBANA

A las 9 p. m., en el Radiarium de la Estación CMC, Prado, 107, conferencia por la eminente escritora española María Zambrano. Tema: «La Mujer y la expresión poética y amorosa. El problema de la expresión femenina. Safo y Eloísa. La mujer como objeto poético y como norma ideal: la dama». Las restantes conferencias del ciclo serán los viernes 15 y 22.

FESTIVAL ESCENICO DE LA UNION DE ARTISTAS Y ESCRITORES

El día 17 se celebrará en el Teatro Principal de la Comedia el anunciado Festival Escénico de la Unión de Artistas y Escritores de Cuba, con la presentación de las obras LA REINA DEL ATLANTICO, de Eugene O'Neil, y LA GUARDARRAYA, del gran escritor cubano Luis Felipe Rodríguez. Tomarán parte en la representación Pituka de Foronda, Magda Iturrioz, Felicia Crespo, Antonia Valdés, Paco Alfonso, Joaquín Riera, M. Ledo, Enrique Medina y otros, bajo la dirección de Rafael Marquina. Decorados de David, Mariano, Portocarrero y Tejedor. Adquiera sus localidades en la Oficina de la Unión, Lamparilla, número 360, entre Villegas y Aguacate.

El Encanto

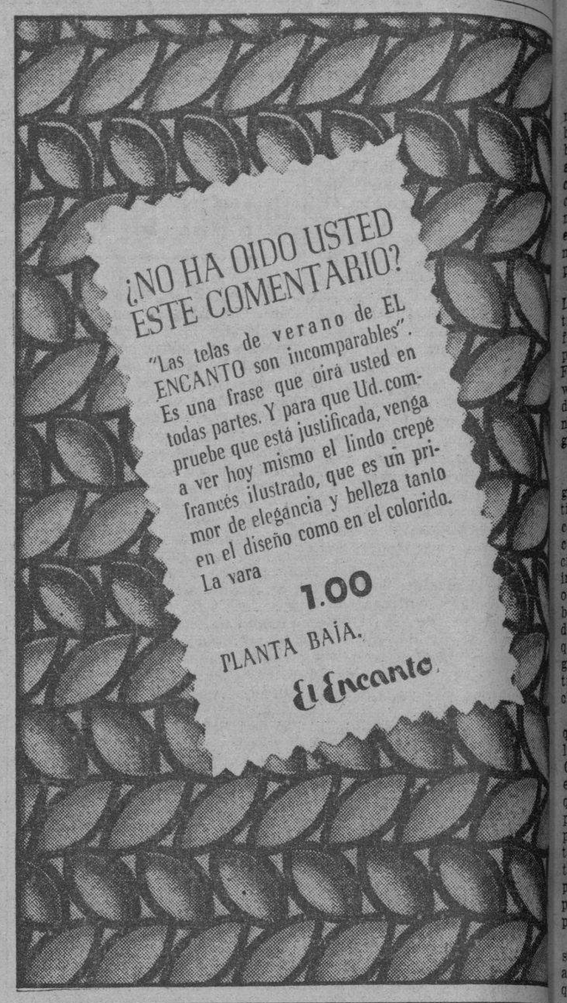

Faja de silk-skin de malla y raso de lastex. Tallas: 1, 2 y 3 **6.00**

Sostenedor de finísimo tul con pieza pespunteada en el busto. Tallas: 32 al 38 **1.25**

Faja de malla y poplín ligero color salmón, abierto al lado con broches. Tallas: 25 al 30 **4.50**

Sostenedor de tul con forma separada en delicado color carne. 34 al 40 **1.75**

Faja de batista extrafuerte con entalle y cordones al frente. Para tipos medianos y gruesos. Tallas: 27 al 36 **10.50**

Modelo de brassiere de encaje con la forma para bustos grandes. Recoge el talle y la espalda. Tallas: 36 al 42 **3.25**

Faja de entalle para la silueta de torso largo. Es de poplín de seda. Cordones atrás. Tallas: 27 al 34 **10.50**

Sostenedor de raso y encaje de novísimo estilo. Marca y separa el busto. Tallas: 34 al 42 **2.50**

Corselete de malla extrafuerte y panel de raso con motivos de pespunte muy en boga. Tallas: 26 al 32 **12.00**

La Moda de verano trata de transformar a las mujeres en figuras más delgadas y más altas de lo que realmente son. La nueva silueta se logra creando un torso más largo, que da a la línea que va del busto a la cadera la más exquisita y seductora gracia. Las fajas de EL ENCANTO darán a su figura ese gracioso torso que hace de las siluetas de verano las más fascinadoras expresiones de elegancia, asegurando a su cuerpo el más alto grado de comodidad y agilidad.

Tercer Piso.

El Encanto

M.E.C.D. 2016

SECCION 7

TELEFONOS:
Dirección . . . M-2856
Jefe de Redacción M-1287
Sección de Sports M-7913

DIARIO DE LA MARINA

TELEFONOS:
Quejas . . . M-7911
A. Clasificados. . M-7915

SECCION 7

AÑO CVIII — ACOGIDO A LA FRANQUICIA POSTAL — LA HABANA, VIERNES, 8 DE MARZO DE 1940 — EL PERIODICO MAS ANTIGUO DE CUBA — PAGINA TRECE

La acción nipona en China está obstaculizada por Wang

Las onerosas condiciones que exige Wang Ching-Wei para colaborar con el Japón, expuestas por su lugarteniente Chou Fuhai en el "Osaka Mainichi".

Por K. K. KAWAKAMI

(El autor de este artículo es un distinguido publicista japonés que se encuentra actualmente en Washington. Entre sus libros se cuentan "Las relaciones americano-japonesas", "La verdadera cuestión japonesa", etc.)

WASHINGTON, marzo. — El nuevo gobierno de Nanking, encabezado por Wang Ching-Wei, debía haber nacido en octubre del año pasado. No nació. Varias fechas han sido fijadas desde entonces para el nacimiento, pero en ninguna de ellas se ha producido el acontecimiento. Ahora se afirma que la fecha definitiva será el primero de abril.

¿A qué se debe esta demora? La explicación de ella se encuentra en un artículo inusitadamente franco publicado en el diario japonés "Osaka Mainichi" por Chou Fuhai, el factótum de Wang Ching-wei, que espera, según se dice, desempeñar la cartera de Relaciones Exteriores si ese gobierno llega a formarse.

Dice Chou:

"El establecimiento del nuevo gobierno chino no es cuestión de tiempo sino de condiciones. Si las condiciones que podemos acordar con el Japón conducen a la salvación de nuestro país, procederemos inmediatamente. De otro modo no organizaremos nunca un nuevo gobierno. Preferiríamos seguir siendo desterrados políticamente antes que ser dirigentes de un nuevo régimen si su organización, a nuestro juicio, no beneficia a la nación china."

Es ésta una indicación clara de que ha habido y hay todavía prolongados regateos entre Wang Ching-wei y los japoneses. Wang es un negociador mucho más listo que todos los diplomáticos nipones profesionales y que todos los diplomáticos "amateurs" del ejército o la marina japonesa. Wang tiene en alto concepto su propio prestigio e influencia, que sólo pondrá al servicio del Japón a un precio considerable.

Wang Ching-wei sabe que es él, sin duda alguna, el hombre más apropiado, el chino más poderoso, que podrá encontrar el Japón para encabezar un nuevo régimen en la China. Es el grande orador de la China en estos días. Ha sido uno de los discípulos y confidentes favoritos del extinto Dr. Sun Yat-sen, y se juzga a sí mismo exponente del nacionalismo clásico, cosa que todavía reviste suma importancia en la política china. Habiendo desempeñado varios puestos ministeriales importantes, incluso la presidencia del Consejo, Wang ha sido el más influyente de los civiles chinos nacionalistas, del mismo modo que Chiang Kai-Shek ha sido y sigue siendo el más influyente en el terreno militar.

Wang cree que tiene en sus manos el arma con que podrá obligar al Japón a efectuar las concesiones que él desea. Esa arma es su conocimiento de que el Japón, incluso los militares, está ya harto de la guerra y quiere salir del fango en que se ha metido cuanto antes, si puede hacerlo sin comprometer demasiado seriamente su prestigio. Wang cree ser el as de la baraja japonesa, que Tokío no haría a un lado aun en el caso de que presentara exigencias que en este momento sería difícil aceptar. El Japón se ha comprometido ya en tal forma con Wang que no puede abandonarle. Ahí estriba la fuerza de Wang Ching-wei.

Por idénticas razones, podría presumirse, Wang no está en condiciones de abandonar al Japón en los momentos actuales. Esa hipótesis no sería del todo exacta. Habiendo cruzado el Rubicón, podrá serle difícil a Wang volver sobre sus pasos, aunque ello no sería del todo imposible. Wang ha sido el centro de discordias del partido nacionalista, y su línea de conducta ha sido siempre de difícil pronóstico. Dos veces ha huído a Francia después de reñir con Chiang Kai-Shek, y dos veces ha retornado a reconciliarse con el mismo. ¿Quién podría asegurar que no volvería a ocurrir lo mismo si juzga que las condiciones ofrecidas por el Japón no son satisfactorias?

La naturaleza de las negociaciones que Wang Ching-wei ha estado efectuando con el Japón queda revelada en el siguiente pasaje del artículo de Chou Fuhai:

"Los japoneses ocupan ahora extensas regiones del territorio chino, y en esas regiones tienen en su poder y dominan las fuentes naturales de riqueza y muchas otras cosas importantes. Nosotros queremos quitarles esas cosas. Puede ser que no recobremos todo, pero esperamos recobrar cuanto podamos. La cuestión no es cuánto podemos dar al Japón, sino cuánto le podemos sacar. Puesto que casi todo lo que hay en las zonas ocupadas por los japoneses está en manos japonesas, nada hay que podamos dar nosotros. Si prolongáramos las hostilidades, como lo haría Chiang Kai-Shek, los japoneses continuarían en poder de todo, indefinidamente. Al firmar la paz, pues, nada tenemos que perder y sí mucho que ganar. A cuánto ascenderá lo que podemos ganar es el problema que estamos estudiando."

Lo notable en este artículo escrito por el factótum de Wang Ching-wei es su tono de tranquila confianza. Su publicación en un periódico japonés, en lugar de uno chino, le da más significación aún. Wang, juzgando vulnerable al Japón, ha llevado las operaciones al mismo país de su adversario diplomático.

Las condiciones básicas propuestas por el Japón para la paz mediante la declaración del 22 de diciembre de 1938, hecha por el Príncipe Konoye, entonces presidente del Consejo, eran las siguientes:

(1) Ninguna concesión territorial por parte de la China.

(2) Ningún pago de indemnización por parte del Japón.

(3) Cesación de la agitación antinipona fomentada por el gobierno chino.

(4) Oposición de ambos países al comunismo.

(5) Colaboración económica entre el Japón y la China.

En los puntos del 1 al 4 no ha habido probablemente diferencia de opinión entre Wang Chin-wei y los japoneses. Es en lo relativo al quinto punto que se han producido las desavenencias.

(Derechos reservados al DIARIO DE LA MARINA por North American Newspaper Alliance).

LA BATALLA LIBRADA AYER POR LOS FINLANDESES EN DEFENSA DE VIIPURI SE CONSIDERA COMO LA MAS SANGRIENTA DE LA GUERRA CONTRA LOS RUSOS

EN EL DISCURSO DE LA CORONA, PRONUNCIADO AYER, EL REY CAROL DIJO QUE RUMANIA MANTENDRA SU NEUTRALIDAD

Manifestó que la política del país seguirá siendo la de mantener con los países todos relaciones normales

Se cree que se hará un nuevo alistamiento, en vista de las manifestaciones de Carol de que todos los recursos de la nación se pondrían a disposición del Ejército de Rumanía

BUCAREST, marzo 7. (AP.)—En los centros militares se decía esta noche que es inminente un nuevo llamamiento a las armas después del discurso que pronunció el Rey Carol a su Parlamento y al pueblo, declarando que todos los recursos de la nación se pondrán a la disposición del ejército como «suprema garantía de nuestra independencia y de la integridad de nuestras fronteras».

Actualmente se encuentran sobre las armas en este país 1,600.000 hombres, pero en los círculos militares se espera que el Rey Carol llamará a incorporarse a miles de reservistas para reforzar la vigilancia a lo largo de las fronteras rumanas.

Se mantendrá la más estricta neutralidad hasta en el campo del comercio extranjero, dijo el Rey, «para asegurar el flujo esencial de suministros a nuestro ejército y a nuestro pueblo».

Declaró el soberano que las relaciones de Rumanía con los demás países son buenas, pero mencionó específicamente a Italia y a Bulgaria.

Viroel Tilea, ministro rumano en Londres, se encuentra en viaje a esta capital para presentar una proposición inglesa al Gobierno, consistente en que se conceda a la Gran Bretaña el mismo trato que a Alemania en lo que respecta a las exportaciones, particularmente el petróleo. Por otra parte el Reich hace presión sobre Bucarest al objeto de que le entregue 1,600,000 toneladas de petróleo que se comprometió a darle en 1940, así como toda la lana que se produzca este año.

El asunto más importante en relación con el petróleo rumano, según los expertos, es el de la entrega. Predicen que Alemania no habrá recibido el tonelaje contratado para cuando se organice el transporte en el Danubio así que llegue el deshielo de la primavera y mientras el Reich hace gestiones con el fin de que se aceleren los envíos, los agentes aliados tratan de anular los esfuerzos alemanes contratando todas las barcas y remolcadores del Danubio.

Rumanía mantendrá por encima de todo su neutralidad, dijo el Rey Carol

BUCAREST, Rumania, marzo 7 (Havas).—Al leer, hoy, el discurso de la Corona ante los miembros del Parlamento Corporativo Rumano, el Rey Carol manifestó, que «la nación observará estrictamente las reglas de la neutralidad establecidas por los convenios internacionales, ejecutando igualmente las medidas invariables cuyo objetivo se fija en mantener normales nuestras relaciones y cambios con todos los países, y en asegurar siempre a los ejércitos de Rumanía, los equipos y materias primas indispensables para las necesidades de la defensa nacional»

El monarca elogió el iniciado acercamiento de la nación a Bulgaria y la mejoría de sus relaciones con este país balkánico. «Rumanía —dijo también— proseguirá su política de paz con la firme resolución de defender sus fronteras, trazadas por la justicia histórica, poniendo sus fuerzas, al servicio, no solamente de los intereses nacionales, sino, además, al de los superiores de la civilización europea».

¿CONOCE UD. EL NUEVO QUESO PATAGRAS NELA?
EXITO DE LA INDUSTRIA NACIONAL
—PIDALO HOY MISMO—

SUDAFRICA HA MODIFICADO SU POLITICA DEL ORO

Salen beneficiadas las empresas mineras. Su efecto en los diversos centros financieros

(Por George T. HUGHES)

NUEVA YORK, marzo.—El último acontecimiento importante ocurrido en el terreno del oro es el cambio de política efectuado por el gobierno de la Unión Sudafricana. El precio artificial que sostiene el gobierno de Londres es el 168 chelines por onza. Este es el precio que paga el Banco de Inglaterra actualmente, y ése ha sido el precio pagado desde el 5 de septiembre de 1939, a poco de estallar la guerra.

Empero, hasta ahora los productores sudafricanos han estado recibiendo solamente 150 chelines, quedándose el gobierno de la Ciudad del Cabo con 18 chelines. De ahora en adelante, según acaba de anunciarse, las empresas mineras retendrán el precio que paga el Banco de Inglaterra, menos el coste de la conversación, que la Tesorería ha estado pagando. El efecto de este se traducirá no sólo en mayores beneficios para los accionistas sino también en la posibilidad de extraer un metal de menor ley.

Origina esta medida oficial el deseo de dar estímulo a toda la industria de la extracción de oro, de cuyo rendimiento depende en tal alto grado el poder adquisitivo del Imperio Británico. Tiene Londres que obtener la mayor cantidad posible de metal amarillo; es lo único que Estados Unidos está dispuesto a aceptar en pago de los materiales bélicos que provee a los beligerantes, excepto, naturalmente, el pago en dólares. El país neutral más grande y poderoso vende solamente al contado, lo que quiere decir dólares; y la manera más fácil y rápida de obtener dólares enviando oro a la Unión. El oro recién extraído es preferible, ya que no merma la existencia de los bancos centrales extranjeros.

El caso del Canadá

Queda por ver si el Canadá tomará una medida similar, pero lo cierto es que lo último que hará cualquiera de los países que integran el Imperio Británico será obstaculizar la producción de oro en su propio territorio. Mirando algo más adelante, ningún país fuera de los Estados Unidos, que actualmente tiene en sus manos el 60 por ciento de la existencia de oro del mundo, tiene más interés que la Gran Bretaña en mantener el statu-quo monetario del oro. Si alguna vez se presenta la oportunidad de poner a votación la cuestión de abandonar al oro como medio internacional de cambio, habrá por lo menos tres votos negativos enérgicos: de Estados Unidos, Inglaterra y Rusia. Francia también se uniría a ellos, probablemente.

Cuando llegue la paz

Naturalmente, resultaría imposible imaginar la situación económica del mundo una vez terminada esta guerra. Hasta es imposible aventurarse a adivinar la solución del problema de las deudas. En la Unión misma el déficit del presupuesto nacional es una causa perenne de preocupación Peor aún es el caso en los países beligerantes, que acumulan empréstito sobre empréstito hasta el punto que la deuda ya carece de todo significado. La solución más fácil, aunque quizás no sea la más probable, es sencillamente la repudiación; lo cual empero, no quiere decir necesariamente que el tenedor de títulos no recibirá sus dólares, chelines, francos o lo que sea, sino que estos dólares, etc., tendrán un valor diferente en oro.

Divisas franco-inglesas

La consolidación de los vínculos financieros anglo-franceses tiene una relación inmediata con las perspectivas económicas. Lo que ella significa en realidad es dar a los dos países una moneda intercambiable durante la duración de la guerra y un año más tarde. Las barreras arancelarias y las restricciones del cambio han desaparecido. Bien podría ser que no volvieran a levantarse.

El efecto que esa medida pueda tener sobre el comercio americano no es visible todavía, si bien en Estados Unidos la cancillería parece sentirse inquieta. La remoción de las barreras arancelarias y aduaneras es cosa de desear, pero no convendría al resto del mundo que se sostuvieran esas barreras en perjuicio de todos los países que no forman parte de ese binomio.

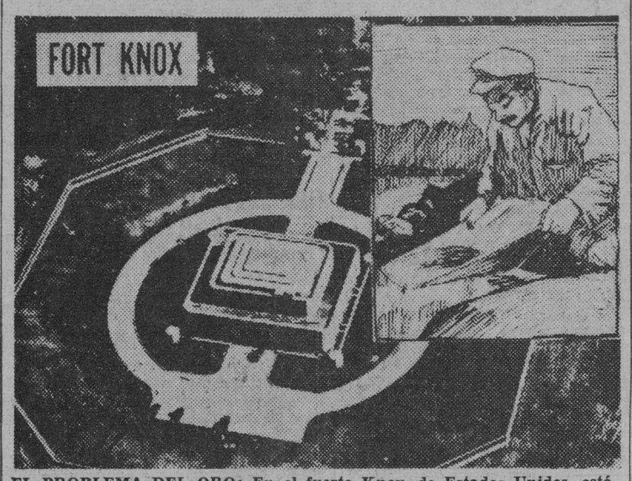

EL PROBLEMA DEL ORO: En el fuerte Knox, de Estados Unidos, está guardado el 60 por ciento del oro del mundo. Para poder adquirir dólares, que necesita con urgencia, el Imperio Británico da impulso a la extracción del metal amarillo. En fotografía aparece el fuerte Knox.

Asegurando que todos los esfuerzos para cercar la ciudad desde el Oeste han fracasado, los fineses resisten aún

El alto mando del Ejército de Finlandia informa que los rusos han perdido treinta tanques y sinnúmero de soldados cuando cargaron al través de los campos de hielo, ayer

HELSINKI, marzo 7. (AP.)—Una terrible lucha, que se califica por los militares como la más sangrienta de la guerra, se libró hoy a través de la helada bahía de Viipuri, donde el ejército rojo, sin prestar atención a las pérdidas en hombres y equipo, ha estado tratando durante los últimos cinco días de ganar un saliente en la costa al sudoeste de la ciudad de ese nombre.

El alto mando finlandés dice que los rusos han perdido más de 30 tanques y un sinnúmero de hombres cuando cargaron a través de los campos de hielo durante todo el día, diezmados por las baterías de la costa y por las bombas aéreas, pero declara que los invasores continúan el asalto.

Asegurando que todos los esfuerzos por poner cerco a la ciudad desde el Oeste han fracasado hasta ahora, los finlandeses dicen que líneas siguen resistiendo desde los Cabos en la desembocadura de la bahía hasta el propio Viipuri.

Los finlandeses, indican la necesidad de tener refuerzos, llamando a filas al reemplazo de 1920, compuesto en su mayoría de jóvenes de 19 años de edad, así como a todos los hombres pertenecientes a los demás reemplazos.

Los observadores militares creen que las tropas rusas que se encuentran en los alrededores meridionales de Viipuri no intentarán ocupar la ciudad hasta que los fineses hayan sido rechazados en el Este y el Oeste.

El comunicado oficial finlandés acerca de las operaciones realizadas ayer, dice lo siguiente:

EJERCITO: En la porción occidental del istmo el enemigo atacó fieramente durante todo el día de ayer especialmente en el noroeste de la bahía de Viipuri. La batalla por la posesión de los cabos que se encuentran en la desembocadura de la bahía, continúa. Los destacamentos enemigos, que se movían sobre el hielo, sufrieron intensamente el fuego de nuestras tropas y perdieron más de 30 tanques que fueron destrozados.

«Entre la bahía de Viipuri y Vuoksi nuestras tropas rechazaron los ataques locales del enemigo. Diecisiete tanques les fueron destrozados a los rusos en ese sector.

«En Taipale el ataque estuvo precedido de una poderosa preparación de artillería, pero fué igualmente rechazado.

«Al nordeste del lago Ladoga el enemigo atacó la isla de Pitkaeranta y logró apoderarse de algunas islas que estaban en nuestro poder.

«En Uomaa fueron rechazados todos los ataques enemigos.

«En el río Kollaa continúa la lucha.

«En el sector de Kuhmo, también fracasaron los ataques de los soviéticos.

«Nada importante ocurrió en el resto del frente.

MARINA Y DEFENSA DE COSTAS: En el Golfo de Finlandia fueron rechazados los rusos que intentaban avanzar frente a las islas de Haapasaari y Viromahti.

FUERZAS AEREAS: Nuestra aviación realizó vuelos de reconocimiento y bombardeó y ametralló las columnas enemigas que se observaron en el hielo de la bahía de Viipuri y el Golfo de Finlandia.

«La aviación enemiga estuvo activa en Kokta, Virolanti y bahía de Viipuri. «En el norte de Finlandia los soviéticos bombardearon a Vuokatti, Sotkamo y otras poblaciones.

«Según noticias confirmadas fueron derribados dos aviones enemigos ayer.

Dicen que Alemania alienta a los países neutrales a apoderarse de las posesiones de la Gran Bretaña

«Alemania—agregan—desea obtener la libertad de los mares, y eso no es posible mientras el mundo tolere que Inglaterra tenga su Escuadra en todas partes». El ataque a los barcos

NUEVA YORK, marzo 7. (Exclusivo.)—Alemania tratará de destruír el dominio británico de los mares, alentando a los países neutrales y apoderarse de las posesiones inglesas donde la escuadra tenga bases navales, refiere un cablegrama de Berlín al «Herald Tribune» hoy.

Al mismo tiempo el Reich continuará haciendo la guerra a la Gran Bretaña, destruyendo los buques neutrales que se sometan al examen de los puertos de control de contrabando de la Gran Bretaña.

El despacho agrega: «Se dijo en Berlín que las posiciones inglesas en el Mediterráneo—Chipre, Malta, Gibraltar y el Canal de Suez—son intolerables y que Alemania no está dispuesta a sufrir esa impertinencia inglesa más tiempo. El Reich insiste en que las naciones del mundo, y especialmente las del Mediterráneo, se unan para obligar a Inglaterra a enmendarse.

«Alemania desea obtener la libertar de los mares y eso no es posible mientras el mundo tolere que Inglaterra tenga su escuadra en todas partes. Se dijo que el desarme naval sería una medida hacia obtener la libertad de los mares.

«En la escuadra y sin las bases navales del Mediterráneo, Inglaterra no podrá defender sus dominios imperiales y el imperio tendrá que desintegrarse. Inglaterra tendrá que reducirse a sus límites insulares y tendrá que depender de los países más fuertes de Europa para su vida.

«Con respecto a los ataques aéreos contra los barcos neutrales, el Gobierno declaró que un avión alemán en el aire ni puede determinar si el buque atacado es neutral o no y que, naturalmente, su deber es según dicho telegrama tratar de impedir el bloqueo del país tomando medidas contra los barcos británicos. El programa alemán fué publicado por el órgano semioficial «Dienst aus Deutschland». Agrega que, entre tanto, el dirigente socialista, Herr Joseph Buerckel, después de leer el programa publicado por «Dienst Aus Deutschland», dijo que «además de las reparaciones que Inglaterra tendrá que pagar, no debe olvidar que Alsacia y Lorena son provincias alemanas.»

El «Neueste Nachrichten», de Munich, declaró que Francia no tiene personal para atender a las dos provincias «alemanas», ni a su vasto imperio colonial, por lo que es Alemania a quien corresponde, después de la victoria, ocuparse de él. «El conflicto presente—dice—vuelve a poner delante del público alemán la legitimidad de los títulos de posesión colonial..... Esta guerra es una prueba entre la Alemania nueva y vigorosa y dos Imperios degenerados y con pies de barro.»

Sobre las posibles dificultades con los Estados Unidos «después de la victoria,» el «Deutsche Allgemeine Zeitung», en un ataque contra la Doctrina Monroe y los principios de reciprocidad enunciados por el Secretario de Estado Hull, dice:

«Hull predica un sistema anticuado que no puede ser reconocido por el socialismo nacional.... sus pactos de reciprocidad.... sólo sirven para mantener a los países desposeídos en mayor dependencia de los grandes imperios occidentales.

«Esta actitud unilateral de Hull se nota en el aliento que ha dado a la Entente económica franco británica.... Hull ha atacado al sistema autárquico, que es el nuestro.»

Wang Ching Wei da a conocer su plan de Gobierno chino

«La puerta abierta de China se reabrirá nuevamente para potencias amigas», declara

SHANGHAI, marzo 7. (AP).—Wang Ching-Wei, declaró hoy que el régimen qué espera presidir recuperará para China su completa independencia política y financiera, dejando al Japón, como únicos frutos de su victoria, el derecho a estacionar tropas en determinadas áreas por un tiempo limitado y a participar en el desarrollo económico de China.

Su nuevo gobierno, dijo Wang, tomará posesión a fines de este mes o a principios de abril. Uno de sus primeros actos será repudiar el gobierno de Chiang Kai-Shek y después negociará un tratado de paz con el Japón.

«La puerta abierta de China» se reabrirá nuevamente, dijo Wang, quien agregó que las potencias amigas que deseen comerciar con China o hacer inversiones en el país serán bien recibidas mientras sus actividades no perjudiquen a la soberanía de China y se desenvuelvan a base de igualdad y reciprocidad.

Agregó que no se establecerán restricciones a los misioneros extranjeros mientras se abstengan de mezclarse en la política.

Wang desmintió con indignación que sea anti-americano, sosteniendo que la política exterior de su régimen aspira a la amistad con todas las naciones, especialmente el Japón y los Estados Unidos.

Inclusive el generalísimo, dijo Wang, no hallará las puertas cerradas a unas negociaciones de paz, en el caso de que deje de fraternizar con los comunistas y abandone su resistencia.

VON VRAUCHITSCH INSPECCIONO FORTIFICACIONES ALEMANAS

BERNA, marzo 7. (Havas).—El General Von Brauchitsch, Jefe Supremo de los ejércitos alemanes, inspeccionó ayer las fortificaciones alemanas del sector de Schaffhouse.

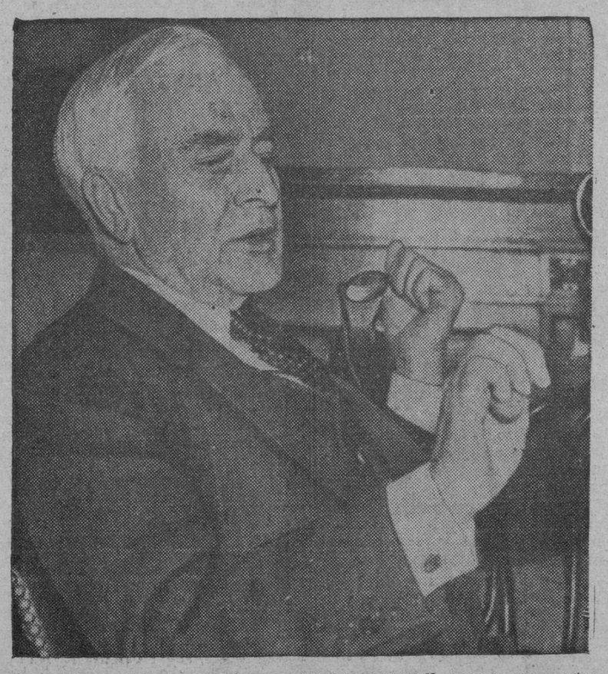

El Secretario de Estado americano, Mr. Cordell Hull, aparece momentos después de haber declarado a la prensa de Washington que Estados Unidos continuarán su política de reciprocidad comercial a pesar de la guerra.

EL PARTE ALEMAN

BERLIN, marzo 7 (AP).—El parte del Mando Supremo alemán consigna que «no hay novedad en el frente occidental» y añade que «la aviación nazi siguió atacando a Inglaterra».

Consigna también el parte que un avión británico penetró anoche en distritos alemanes de la costa del Mar del Norte y agrega que otro aparato inglés voló sobre la isla de Sylt, regresando a Inglaterra sobre territorio danés.

Por medio de una resolución tomada por el Consejo rabínico de América se condena un decreto de Inglaterra

El decreto aludido no impide la colonización pacífica por los judíos de su parte de Palestina; pero protege a los nativos contra ingerencias extrañas en sus tierras

NUEVA YORK, (Exclusivo).—El Consejo Rabínico de América ha aprobado una resolución condenando el decreto inglés que prohibe a los árabes vender tierras a los judíos. Un grupo de jóvenes judíos ha estado piqueteando al consulado inglés aquí.

En Londres el Ministro de Colonias, señor McDonald, en respuesta a la interpelación del diputado laborista, Noel Baker, explicó que el decreto era en obediencia al mandato de la Liga de Naciones, que requiere que el gobierno inglés proteja a las minorías en Palestina. "El mundo árabe está en fermento—dijo el señor McDonald—y teme que la Gran Bretaña no esté protegiendo a los árabes, quienes se quedarían sin tierras en su propio país, si la venta sin restricciones continúa. El decreto no impide la colonización pacífica por los judíos de su parte de Palestina; pero protege a los nativos contra ingerencias extrañas en sus tierras. El Imperio está en guerra y sus súbditos árabes así como los árabes de países amigos, insisten en esta medida de protección", afirmó McDonald.

Prohibida la comunicación telefónica con el extranjero, en Suecia

COPENHAGUE marzo 7 (Trans ocean).—El gobierno sueco ha decretado hoy jueves la prohibición general de conferencias telefónicas desde Suecia con el extranjero y viceversa. Los corresponsales extranjeros que han intentado hablar con sus periódicos desde Estocolmo han tenido que renunciar el hacerlo por negarse la central de teléfonos sueca a establecer la comunicación con el extranjero. No se trata de perturbación alguna en las comunicaciones telefónicas, sino de una medida de carácter gubernativo. Sobre los motivos de esta medida se hace saber al corresponsal de la Transocean, de fuente oficial sueca, lo siguiente: "En las primeras horas de la mañana de hoy, jueves, se han lanzado por telégrafo y teléfono, desde Estocolmo los más absurdos rumores sobre supuestas negociaciones ruso-suecas. El Ministerio del Exterior sueco no toma en serio tales noticias absurdas, pero no está dispuesto, por otra parte, a que Estocolmo se convierta en centro de propalación de rumores de esta especie. Los tiempos son demasiado graves para ello. El Gobierno sueco se ha visto forzado, por lo tanto, a prohibir toda comunicación telefónica de los corresponsales extranjeros en Suecia con otros países".

En el Vaticano se ha celebrado ya el doble Consistorio

Nombrados dos Arzobispos para E. U. y también para Chile, Costa Rica y Puich

CIUDAD VATICANA, marzo 7 (Havas).—El Papa Pío XII celebró hoy el anunciado Consistorio Secreto para el nombramiento de cierto número de obispos y un Consistorio Público para la discusión canónica y la beatificación de las bienaventuradas María Pelletier y Gemma Galgani. Como se informó previamente, no fué designado ningún nuevo cardenal. Veintiún miembros del Sacro Colegio asistieron a las dos ceremonias que se celebraron en la Sala del Consistorio, la primera, como es costumbre, y la segunda en la Sala de las Bendiciones situada sobre el atrio de la basílica vaticana.

Terminado el Consistorio Secreto, se hizo saber que se había concedido el "pallium" de acuerdo con la postulación hecha por los prelados de designados al efecto, para monseñor Samuel Stricht, arzobispo de Chicago; monseñor Moses Kili, arzobispo de Milwaukee; monseñor Juan Subercaseaux, arzobispo de La Serena (Chile); monseñor Víctos Sanabria, arzobispo de San José de Costa Rica y monseñor L. Martín, arzobispo de Puich.

El representante personal del Presidente Roosevelt en la Santa Sede, Myron C. Taylor, asistió al Consistorio público, siendo éste el primer acto de índole pontificia del que participa, aunque como espectador, el embajador especial norteamericano.

Toma impulso en la Unión la industria automotriz

Por todo el país hay ahora fábricas de elementos para los automóviles

(Por Edward W. MORRISON)

DETROIT, (E. U.), marzo.—Alentada por el volumen inesperado de las operaciones efectuadas en febrero, la industria automotriz norteamericana se está preparando para una de las temporadas más fructuosas que se registran desde hace años.

La producción de vehículos automóviles sigue, a principios de marzo, sobrepasando las 100,000 unidades semanales. El aumento de las actividades de esta industria denota la tendencia de los revendedores a aumentar el número de sus coches en existencia, previendo un gran aumento de las ventas en la primavera.

Se espera, por lo tanto, que las fábricas produzcan automóviles en gran escala durante los meses de marzo, abril y mayo. Todas las partes del país tendrán participación en este movimiento. Porque si bien Detroit es el centro de la industria automotriz, los sueldos y jornales derivados de esta actividad se reparten por toda la nación.

Véase, por ejemplo, lo que ocurre en el sur. En la ciudad de Atlanta hay cinco compañías de automóviles, cuyas listas de jornales se elevan semanalmente a unos 80,000 dólares. Dos de ellas arman automóviles, otra fabrica carrocerías, otra tiene una sucursal para las ventas y la quinta posee un depósito de piezas de repuesto.

En otras ciudades del sur, como Dallas, Houston, Memphis, Oklahoma City y Nueva Orleans, las fábricas tienen intereses cuantiosos.

Hay fábricas de neumáticos en Gadsden y Decátur (Alabama); Hogansville y Cedartown (Georgia); Winesboro (Carolina del Sur); Shelbyville (Tennessee) y Cumberland (Maryland). Hay grandes fábricas de piezas de repuesto en Richmond (Virginia); Jacksonville, (Florida) y otros centros urbanos del sur.

Grandes cantidades de madera, trementina, minerales y metales del sur se emplean en la construcción de automóviles. El año pasado los automóviles requirieron el 10 por ciento de todo el algodón producido en el país

En el Oeste

En la costa del Pacífico, a 4,000 kilómetros de Detroit, hay cinco compañías que fabrican automóviles, en Los Angeles. La industria da empleo a 5,000 personas en esa ciudad, a las que paga anualmente sueldos y jornales que ascienden a siete millones de dólares.

Los que trabajan en las fábricas de neumáticos de Los Angeles son también 5,000. Además hay allí una fábrica de muelles y paragolpes, otra de asientos y otra de acumuladores.

En la región de San Francisco hay en actividad dos talleres de montaje y una fábrica de carrocería, habiendo asimismo una docena de firmas dedicadas a la producción de diversos elementos del equipo automóvil. En el Estado de Wáshington hay casi una veintena de fábricas que hacen carrocerías para camiones.

En el otro lado del país, en Nueva Inglaterra, en ciudades como Boston, Lynn, Malden, Worcester, Middleton, New Haven y Norwalk, funcionan numerosas fábricas de piezas y accesorios para automóviles. En Worcester puede decirse que de cada ocho personas que trabajan hay una que está relacionada con la industria automotriz.

En la ciudad de Buffalo (Nueva York), y en sus cercanías esta industria da trabajo a más de 16,000 personas, cuyos sueldos y jornales ascienden anualmente a 25 millones de dólares.

Una encuesta realizada hace poco entre 277 fábricas de piezas, que no son más que una pequeña parte del total, demuestra que tienen 110,000 trabajadores, a quienes pagan anualmente 170 millones de dólares en concepto de jornales.

Derechos reservados a «DIARIO DE LA MARINA», por North American Newspaper Alliance.

APROBADO EL PRESUPUESTO DE LAS FUERZAS AEREAS INGLESAS

LONDRES, marzo 7. (AP).—El presupuesto secreto para la expansión de las Reales Fuerzas Aéreas presentado por el ministro del Aire Sir Kingley Wood, quien dijo que la aviación inglesa es mejor y crece más rápidamente que la alemana, fué aprobado por la Cámara de los Comunes, esta noche, sin un voto en contra.

La votación se llevó a cabo después que Sir Kingsley aseguró a los miembros de la Cámara que él y Winston Churchill, primer lord del Almirantazgo, están luchando contra Alemania y no entre sí con lo que calmó la incipiente agitación que se había producido sobre la división de las fuerzas aéreas.

(Más detalles de la sesión en la página última).

LLEVAN HECHOS YA LOS INGLESES MIL «RAIDS» AEREOS SOBRE ALEMANIA

LONDRES, marzo 7. (AP).—El Ministro del Aire, Sir Kingsley Wood, declaró hoy en la Cámara de los Comunes que las Reales Fuerzas Aéreas hicieron, desde que estalló la guerra, más de mil «raids» de reconocimiento, diurnos y nocturnos, sobre territorio alemán.

Añadió el Ministro que 44 aviones nazis fueron derribados sobre el litoral inglés sin que las Reales Fuerzas Aéreas perdieran, en los combates consiguientes, un solo aparato.

UNA semana de gran LIQUIDACION
SABANAS - SOBRECAMAS
TOALLAS - TELAS
VESTIDOS - CARTERAS
RETAZOS
Todo esto a precios imposible de concebir
ROPA-SEDERIA
CONFECCIONES
TFNO-M-3498
ALMACENES EL SOL
MENENDEZ Y GRANDA
MAXIMO GOMEZ (MONTE) 309 FRENTE A AMISTAD

DR. MANUEL VILLAVERDE
Médico de la Clínica del Profesor Gregorio Marañón, de Madrid.
Medicina General. Secreciones Internas. Consulta previo turno.
TELEFONO F-3532.—CALLE 17, NUMERO 11.—VEDADO.
De las Universidades de Madrid y de La Habana.

M.E.C.D. 2016

EMOCIONANTE FINAL SE ESPERA EN EL SEGUNDO PARTIDO DEL JAI-ALA

CUENTA EL COLEGIO EDISON CON UN EXCELENTE EQUIPO DE TRACK PARA EL GRAN FIELD DAY

En el gran field day que comprende dos categorías —colegiales menores de 14 años y novicias— y que organizado por la Asociación Atlética Femenina de Cuba, tendremos oportunidad de disfrutar los días 14 y 16 del actual mes, estarán representados en la categoría colegial el Instituto Edison y el Colegio Arturo Montori, dos planteles que siempre han contado con buenos atletas

El Edison contará en esta oportunidad con material joven que ha sido entrenado por Luis Collado, profesor de Educación Física del plantel, y quien confía en la demostración de sus discípulas. Yolanda Della Libera, Martha Fernández y Ada Cossío participarán en la carrera de 25 metros, mientras Mirta Sotolongo, Ernestina Fernández y Delia Morales lo harán en la de 50. Además esta última competirá también en salto alto y Luis no se oculta para decir que Delia será aspirante de calibre en ese evento. Completan el entry en salto alto, Alejandrina Acosta y Olga Segura, y en cuanto al team de relevo, Luis dice que será formado con las sprinters que mejores demostraciones rindan en la competencia.

Llevando a Lydia Chomat, la linda y eficiente veterana del salto alto, pese a su corta edad, como estrella, el Montori presenta también un equipo de 8 atletas en las pruebas para colegiales. Lydia, que en un entry novato como este es veterana por haber competido en diferentes oportunidades anteriores, es una aspirante de consideración a conquistar el campeonato de salto alto en la categoría, y con ella saltarán por el Montori, Osmara Bertot, novata de gran promesa, y Silvia Fernández.

Aida Fernández y Caridad Ramos harán la carrera de 25 metros y Consuelo González y Angela Sánchez la de 50, formando las cuatro el team de relevo. Amalia Fernández competirá en 25 y 50 metros planos.

Tanto el equipo del Edison como el del Montori —exceptuando a Lydia Chomat— están integrados por atletas novatas, sobre las que no pueden hacerse cálculos, ya que nadie es capaz de imaginarse lo que pueden llegar a hacer en la competencia.

Sin embargo debe ser interesante verlas en su debut, que será el jueves próximo en las eliminaciones que comenzándose a las tres, se ofrecerán en el Stadium Tropical, y más tarde —las que sobrevivan a esas eliminaciones— en los finales del sábado en el mismo Stadium, que comenzarán a las 2:30 con un gran desfile. Los precios fijados por la AAFC son de diez centavos para colegiales y veinte para mayores, valiendo los tickets para eliminaciones y finales.

PEDRO GALIANA

Desde el Bull Pen

—Charlie Keller hacia una bellísima temporada.
—Los conjuntos estelares del día 17.
—Joe Louis en matches de exhibición.

NO BUSQUE ESTO EN LOS BOX-SCORES

Las calles interiores del Parque Central de New York estarán cubiertas de nieve todavía; pero, para los que siguen de cerca las planas deportivas de los grandes rotativos de Gothan, el Verano está a un paso de la famosa esquina... Las noticias de baseball están cubriendo nuevamente los cintillos, dejando al hockey, al basket y al track indoor para los partes de liga menor... Una de las cosas que ayudan a Billy Dickey para clasificar como el primer catcher del baseball es su habilidad para aceptar, sin moverse, los wild-pitches de los lanzadores newyorkinos... A Vernon Gómez no le interesa en lo absoluto la nueva regla del pitching... «Yo no gano con los pies, sino con los strikes que paso por la goma»—dice el Zurdo... Charlie Keller sigue siendo la sensación del hitting en el campo de entrenamiento de los Yankis... Hace días la metió dentro de un carro de herramientas que pasaba por el OTRO PUEBLO...

Como si Vernon Gómez fuese poco, los Yanks están preparando este año dos zurdos más que harán horrores desde el box... Hablamos de Lee Grissom y Mario Russo... Este último demostró su clase el año pasado; pero, en la mayoría de los encuentros aflojaba en el octavo inning... Bill Terry está tratando de convencer a Joe McCarthy de que le venda al infielder Knickerbocker... Y acaba de anunciar el traslado de Slick McCarthy al Jersey City, de la Internacional... La Habana se está popularizando ahora en New York a través de sus platos de «Mole»... Los principales cronistas de Broadway se están fajando entre sí para demostrar en qué lugar lo hacen mejor aquí... Y, así nuestros principales restaurants están recibiendo propaganda gratis...

Ya han sido seleccionados los players que completarán el match de Estrellas que se ofrecerá el domingo, día 17, en Tampa, Florida, a beneficio de los combatientes de Finlandia... En el team de la Liga Americana figurarán ocho players de los Yanks: Joe DiMaggio, Charley Keller, Red Ruffing, Lefty Gómez, Joe Flash Gordon, Red Rolfe, Billy Dickey y Frankie Crosetti... George Selkirk perdió su puesto en el outfielder a manos de George Case, del Washington, por un voto de diferencia... También están: Jimmy Foxx, Ted Williams y Dominic DiMaggio, del Boston Red Sox... Bobby Feller... George Casey y el pitcher Emil Leonard, del Washington... En el team de la Liga Nacional, actuarán: Melvin Ott, Harry Danning, Harry Gumbert, Billy Jurges, Leo Durocher, Cookie Lavagetto, Pete Coscarat, Luke Hamlin, Joe Medwick, Morris Arnovich, Billy Werber, Merril May, Enos Slaughter, Johnny Mize, Toni Cuccinello, Ernie Lombardi y otros más... La lista exacta la daremos dentro de dos días.

Stanley Baumgartner, corresponsal del «Philadelphia Enquirer», que aprovecha convenientemente el sol de la Florida en sus paseos por los distintos training-camps, ha descubierto a Freddy Heimach, en otros tiempos play-boy de los Atléticos de Filadelfia, en la ciudad de Miami... Freddy, cuya rápida bola pudiera hacer daño todavía en las Mayores—si tuviese interés en jugar—pese a que está retirado desde el 34, es el policía de tránsito de la esquina de Alton Rd. and Lincoln Avenue, en Miami Beach... Y asegura que está totalmente reformado... En sus tiempos se pasaba tres noches sin reportar al hotel donde residían los Atléticos, y le pedía al pitcher Eddie Rommell, su compañero de cuarto, que, desarreglara la cama todas las mañanas, para CONVENCER a Connie Mack de que había descansado debidamente... Este truco le duró hasta cierto día en que Rommel se olvidó de ayudarle y Don Cornelius sorprendió la trama, multándolo en $500...

Si los New York Gigantes continúan partiendo bates en la proporción que lo están haciendo actualmente, las fábricas de Louisville arrojarán jugosos dividendos en Diciembre... Pancho Snyder, de los New York Gigantes, tiene ahora el primer lugar en el concurso de los fongueadores más encarnizados del baseball... De este modo, si algún pitcher del club inicia la temporada con una libra de sobre-peso, ello no será culpa del ex-compañero de batería de Artie Nehf... Spud Chandler es el único lanzador de los Yanks que espera utilizar el nuevo movimiento que se concede al pitcher... Los fans recibirán un «regalo» en la próxima visita del club Cincinnati Reds a la Habana... La entrada costará menos del PESO acostumbrado... En estos días se discute el montante, pero, tenemos entendido que no pasará de ochenta centavos... Benny Chapman, outfielder de los Indios de Cleveland, es el profesor del club en el robo de bases... Sin reclamar un puesto en la primera división para sus Nats, Bucky Harris dice que éste de 1940, será el mejor team que ha dirigido desde 1925... Dudamos mucho que existan en Cuba tres partidarios del San Luis Americano... Conocemos uno: mi hermano Toni, pero está en New York en estos momentos, y la vida newyorkina lo ha transformado en partidario de los Yanks... Bien, a los pocos que existan, damos hoy esta noticia: Los Browns tienen ya listo su infield de 1940, con George McQuinn, Don Heffner, Harland Clift y Alan Strange...

Cuando tiene tiempo disponible, Joe Louis se dedica a referear matches de exhibición en los Guantes de Oro... Bob Seeds, outfielder de los Giants, propietario del club Amarillo, le ha ofrecido la dirección de su novena a Rog Peckinpaugh, que fué su manager en otros tiempos... Un equipo de basket de New York, (The Troy) tuvo necesidad de encestar 18 tiradas libres en un game y las anotó todas, sin dificultad... ¿Habrá quinteto que pueda mejorar ese record?... Parte de los artistas del ICE FOLLIES que se encuentra actualmente en el teatro Nacional, figuraron en el show de esa índole que se ofreció en el Sun Valley de la Feria Mundial de New York, durante 1939... En el grupo hay un patinador que hace preciosidades sobre barriles... (P. D.: Nosotros vimos el show en la Feria!)...

El último hit musical de Broadway—caso que usted esté interesado—es: «What's the matter with me?»... Y se debe a Ella Fitzgerald, la misma que popularizó «A Tisket, a Tasket»... Según The Sporting News, la Habana reunirá 100,000 fanáticos en la serie de los Reds de Cincinnati en La Tropical, destinada a celebrarse los días 22, 23 y 24 del presente mes de Marzo... Tenemos la seguridad que el Teniente Coronel Jaime Mariné se conformaría con la mitad de esos parroquianos... Freddy Fitzsimmons trabajará este año como coach y pitcher en el equipo de Brooklyn... Su idea es llegar a los 200 triunfos como big-leaguer... Actualmente tiene 192... El estilo de fildeo de Peewee Reese, el nuevo infielder de los Dodgers, se parece extraordinariamente al de Eddie Miller, de los Bees de Boston, que atrapa los rollings como Willie Wells, que estuvo aquí con el Almendares... Observándole en acción, Leo Durocher ha dicho: «Si resiste 75 desafíos bateando .300 estaré satisfecho; yo jugaré el resto!»... El promedio de edad de la novena de los Cubs de este año es de 26.67 años... Dick Bartell, nuevo short stop de los Tigres, después de años de actividad en la Liga Nacional, está empezando a comprender por qué la Liga Americana impera en las Mayores... Desde que llegó a Lakeland ha visto más de 85 home runs en las prácticas...

NO HAY RAZON PARA CREER QUE EL CHINO RABASSA ES MUCHO PARA EL DEBUT DE POEY COMO PROFESIONAL

El muchacho que acaba de salir del Campeonato de los semi ha derrotado a muy buenos contrarios y ante ellos no sólo ha dado muestras de tener punch, sino también gran sapiencia

Por «PETER»

El programa de boxeo que se ofrecerá mañana sábado en el ring de la Arena Cerveza Cristal, brindará a los aficionados un cartel interesantísimo a base de la pelea estelar entre Pedro Poey, que hará su debut como profesional, contra el Chino Rabassa, el boxeador que se entrena en bicicleta, siguiendo los consejos de su amigo Paquito Mariné.

Esta pelea ha causado un revuelo en el sector boxístico. Los boxeadores profesionales, que hasta ahora no han podido salir airosos en ninguno de los encuentros que se han brindado y en los cuales figuraba de una parte, algunos de los boxeadores del campeonato semi-profesional, creen que ha llegado ahora el desquite, ya que la generalidad de los que están en el inside del boxeo aceptan que el Chino Rabassa es mucho para el debut de Pedro Poey, pese a todos sus adelantos. Pero Poey se está preparando en condiciones y subirá al ring alegre y confiado, como lo ha hecho en todas sus anteriores peleas. Y la verdad es que con todo lo que digan, nosotros que hemos visto las emocionantes luchas que ha ofrecido Rabassa, que hemos aplaudido su valentía, que sabemos su poder asimilativo y que nos hemos entusiasmado con su terrible y continuado punch, no nos atreveríamos a asegurar nada. Porque a la hora de ser imparciales, cuantas bondades se puedan advertir en el boxer extranjero, concurren también en el gallito del patio. Y no hay que olvidar que Pedro Poey en sus últimas tres salidas del cuadrado de las doce sogas le ganó por k. o. en cuatro rounds a Mario Morales, por la misma vía a Ventura Ramos, en dos asaltos y por último venció por decisión a Eugenio Corrales, que es un pozo de conocimientos. Y estas pruebas inequívocas de punch y de sapiencia, nos parece que son argumentos contundentes que abogan en favor de Poey, y por lo mismo creemos que no hay motivo para que haya ese optimismo tan grande que se advierte entre los simpatizadores de los boxers profesionales.

El programa de mañana sábado es de gran atracción ya que además de ese match estelar, se ofrecerá la pelea revancha de Mario Díaz y Luis Díaz Cruz, la del Bull Dog Camagüeyano y José Ferrer y la de Nicolás Dueñas con Andrés Gómez. En el preliminar a cuatro rounds, hará su debut como profesional también, Santos Hernández, el muchacho de Lalo Domínguez, que entre amateurs y semiprofesionales, se batió contra los torones.

SPORTS DIARIO DE LA MARINA SPORTS

PAGINA CATORCE LA HABANA, VIERNES, 8 DE MARZO DE 1940 AÑO CVIII

Hispano y C. Gallego, cuentan con formidables conjuntos

NO TIENE PRECEDENTES EN LA HISTORIA DEL TURF EL EXITO OBTENIDO POR "SEABISCUIT" EN EL SANTA ANITA HANDICAP

(Arriba).—El final de la carrera Handicap de Santa Anita, corrida el dos de marzo en el hipódromo de Arcadia, cerca de Los Angeles, California. Después de permanecer retirado del «turf» una larga temporada, «Seabiscuit» vuelve por sus laureles y logra el premio mayor del mundo, tras de haber fracasado dos veces anteriormente. (Abajo).—El final de las dos carreras Handicap de Santa Anita —1937 y 1938— en que «Seabiscuit», nuevo campeón mundial de dinero ganado, había perdido «por una nariz» frente a «Rosemont» y «Stagehand».

Ganó la carrera de mayor premio del mundo fijando dos nuevos records del turf

UNA CRONICA ESPECIAL

LOS ANGELES, marzo 3. (Editors Press).

—Es «Wichcee»!
—Es «Kayak»!
—Es «Seabiscuit»!

Parecía que los 75,000 espectadores que llenaban el bello hipódromo de Arcadia se habían vuelto locos. «Ganó Seabiscuit! Ganó Seabiscuit! —repetían—. ¡Hurrah!»

«Seabiscuit» había ganado sensacionalmente, estableciendo un nuevo record en el track de 2.01-1|5 para la milla y cuarto y otro de dinero ganado por un caballo, que será muy difícil de batir en el futuro. Hasta ahora el «pur sang» que le había proporcionado más plata a su dueño era «Sun Beau», cuyos ingresos totales ascendieron a 376,744 dólares. Al ganar «Seabiscuit» el sexto Handicap de Santa Anita y obtener un premio de 86,650 dólares, sus ganancias suman 437,730 dólares, es decir, 60.936 dólares sobre la cifra de «Sun Beau».

Fué hace tres años —en 1937— cuando «Seabiscuit» corrió por primera vez la carrera de mayor premio del mundo. Pero al llegar a la meta y de acuerdo con las fotografías, «Rosemont» le sacaba la nariz. «Seabiscuit», por lo tanto, tuvo que conformarse con el segundo premio de 20,000 machacantes.

Al año siguiente mister Howard, propietario de «Seabiscuit» y de «Kayak», tuvo que pasar por la misma experiencia. Un potro de tres años «Stagehand», preparado por Earl Sande —el célebre jockey de otros días— llegó al final unas pulgadas delante del mejor caballo de los Estados Unidos. Y mister Howard perdió otra vez los cien mil «pápiros» o poco menos, que unos momentos antes parecía tener ya en el bolsillo.

Hace unos meses la carrera de «Seabiscut» parecía definitivamente terminada

En 1939 no corrió «Seabiscuit», que poco antes de la gran justa sufrió un accidente. Pero en su lugar lo hizo el potro argentino, también de la propiedad de mister Howard, «Kayak II», que fué el ganador estableciendo el record para el track, ahora batido por «Seabiscuit», de 2 minutos un segundo y dos quintos.

La hazaña realizada en esta ocasión por «Seabiscuit» aumenta considerablemente cuando se tiene en cuenta que el año pasado su dueño lo retiró del turf con la intención de dedicarlo a la procreación. Las patas delanteras del célebre caballo de siete años sufrieron un ataque de reumatismo y todos los indicios parecían indicar que el «pur sang» que al batir a «War Admiral» a fines de 1938 fué aclamado como el mejor caballo de Norteamérica, no volvería a correr. Pero parece que a «Seabiscuit» no le interesan las damas equinas y, por otra parte, la dolencia que lo aquejaba había mejorado notablemente. De ahí que su dueño determinara someterlo a prueba para ver si todavía tenía oportunidad de ganar con él el Handicap de Santa Anita y batir de ese modo el record de ingresos de «Sun Beau».

Al comienzo de la actual temporada californiana, tanto «Seabiscuit» como «Kayak» parecían encontrarse lejos de su mejor forma, siendo batidos en más de una ocasión y quedando fuera del dinero. Pero al correrse el San Antonio Handicap, una semana antes de la gran justa de Santa Anita, tanto el uno como el otro demostraron que habían recuperado la forma, al llegar a la meta ocupando, respectivamente, el primero y segundo puesto. «Seabiscuit», en esa ocasión, empató el record del track, demostrando con ello que los efectos del reuma habían desaparecido totalmente.

Un hipódromo que se torna manicomio

El día es de una dulzura primaveral. El sol de California brilla con todo su esplendor y a la policromía de las flores se une la de los trajes de las mujeres que en número considerable engalanan el hipódromo, ataviadas con sus galas mejores. La alegría —una alegría rotunda y contagiosa— estalla en risas y en algarabía. Todo el mundo desea que «Seabiscuit» gane la gran carrera ya que es el favorito sentimental de todos.

El track, que el sol ha secado completamente en los últimos dos días, es duro y favorece las posibilidades del nieto de «Man O-War». Pero el peso, en cambio, está contra él. Se le ha obligado a llevar 130 libras —el más alto de todos— mientras que a «Whichcee», su más peligroso adversario con excepción de «Kayak», sólo se le asignaron 114. «Kayak» lleva 129 y ello representa también un handicap, una incógnita que el potro argentino tendrá que revelarnos. ¿Podrá correr bien con tanto peso? Hay gente que lo duda...

Cuando se inicia la justa ante el nerviosismo explosivo del público, «Whichcee» se coloca a la cabeza de los trece potros que tratan de conquistar el gran premio. «Seabiscuit» ocupa el segundo lugar, pero «Kayak», sorprendentemente, se queda rezagado, a la cola del grupo.

Pero al llegar a la recta final, «Seabiscuit», corrido magistralmente por el jockey Pollard, toma la delantera, primero en una lucha cabeza con cabeza, luego separándose de «Whichcee» en forma definitiva. El público, al advertir que la victoria del favorito está a punto de consumarse, convierte el hipódromo de Arcadia en un manicomio. Y comienza a gritar desaforadamente: «Seabiscuit»! «Seabiscuit»! «Seabiscuit»!

Los caballos que más dinero han ganado

Mientras tanto «Payak», guiado por la mano hábil del jockey Haas, ha comenzado a correr como nunca, haciendo la mejor carrera de su vida, un esfuerzo como no se había visto otro. Lento al comienzo, las últimas etapas de la justa las realiza a una velocidad nunca vista. Uno por uno va pasando a los potros que corrían delante de él y al fin alcanza a «Whichcee», que ha dado ya todo lo que tenía que dar en su lucha heroica, pero inútil, contra un «Seabiscuit» rejuvenecido. Lo alcanza y lo pasa y al final adviene con «Seabiscuit» a un largo de distancia de «Kayak» y el potro negro argentino a tres cuartos de cuerpo de «Whichcee».

El público acoge frenéticamente la victoria del favorito. Y la policía hace esfuerzos inauditos para contener a la multitud que quiere ver de cerca al triunfador, a su jockey Pollard, al preparador Smith y al propietario Howard.

VALLEJO CONTRA IBARLUCEA EN EL MATCH ESTELAR DEL PALACIO DE LOS GRITOS, HOY

Por ELADIO SECADES

El Sonámbulo y el Kanguro les hicieron a los catedrátcios el fino presente de un partido derecho. Temprano el estelar de anoche dió una vuelta pequeña, pero hubo tiempo suficiente para recoger las velas y enfilar la corriente que conducía al tanto último. En la primera decena, el madrileño y el prepotente tenían una velocidad en los canastos que les hacía lucir ganadores casi inevitables. Pero aquello duró unos minutos. Duró el tiempo que tardaron en venir de abajo (4-8) Ituarte y el hermano del chino, empatar y pasar adelante sin que los adversarios pudieran cortarles el impulso. Ituarte lució bien. Ermua lo mismo. Pero ¿qué hizo Ugartechea? ¿Dónde se ha metido el juego de Joshe Luis? Si en un estelar parece que va a entrar y hasta se mete un poco en el gran juego suyo, en el siguiente dará el paso atrás y en seguida volverá como un tiro al reino de la cacharrería andante. Decía en la crónica de ayer, que Ecenarro actualmente está por encima de Ugartechea. Pero ahora tengo que añadir que sobre el Ugartechea deplorable de anoche, no Ecenarro, que está haciendo un juego macizo, sino cualquiera que las enceste y pueda devolverlas a la pizarra.

Cuando Guillermo regresó de Miami, la afición concibió interesantes duelos entre los que entonces luchaban por el reinado de la zaga. Ugartechea en la temporada anterior peleó la situación con Guillermo y trabajo le costaba al fenómeno ondarrés sacarle media pulgada. Pero ¡qué voltereta han dado las cosas! Mientras Guillermo se ha elevado, se ha impuesto, haciendo un juego revolucionario que le ha dejado solo, Ugartechea ha ido de mal en peor. Y no es un problema de que ponga, o deje de poner voluntad. Es que en realidad no puede. Lleva semanas tratando de echar su canasto adelante y si en algunos encuentros se le ve mejorar, en otros, como el de anoche, no tiene un solo rasgo de pelotarí de primera. Las pifia con facilidad, con el revés no puede dilatar la discusión del tanto y con la derecha no hace daño, ni entrando de aire y al bote, ni aun cuando se pone bien para tirarle el sartenazo a los paredones. Con excepciones muy escasas, esta nueva temporada del frontón Jai Alai se ha visto deslucida por las alternativas y por la inconsistencia de los mejores jugadores del cuadro. Es difícil que un pelotarí logre un juego grande y lo sostenga contra todas las pruebas a que le someta la intendencia. Es una temporada que se está caracterizando por los colapsos que están haciendo lucir al cuadro en general mucho menos de lo que en realidad vale.

Anoche Ituarte y Ermua han estado bien. Han trabajado con entusiasmo y han conseguido todo el rodaje de la cartonera por ellos defendida, sin que ofreciesen máculas censurables. Pero ¿qué resistencia ofrecían del otro lado? Gabriel estuvo nada más que regular, mientras Ugartechea no sabía dónde estaba el frontis.

Animó este estelar la cosecha de remates de Ituarte. Bien tirados, con temple, con desenvoltura. La mayoría incogibles, aunque Gabriel le adivanara la intención y se adelantara a evitar el estrago. Pero ese segundo partido de anoche, llevando Ituarte a Ermua y Gabriel a Ugartechea, para que resultase interesante, para que resultase reñido, Ugartechea tenía que jugar lo suyo y Ugarteehea no pudo jugar nada. Anduvo luchando por darle intención y velocidad al rebote, se estiró hasta donde le fué posible, pero no conseguía que sus pelotas trajesen mal a los contrarios, que nunca tuvieron necesidad de forzar la máquina para seguir el trillo de la victoria. Gabriel y Ugartechea, en un final lento, se quedaron en 20 tantos.

Gabriel pequeño tuvo en el primer partido más suerte que su hermano. En compañía de Trecet, ganó por nueve tantos. Las víctimas fueron el intelectual Aguinaga y José María La Paz.

Esta noche tenemos en el asalto al criollo Vallejo. Tapón va con Uriona y sus contrarios son Tarzán Ibarlucea y Lorenzo. En la gran racha de Vallejo, es la primera vez que la intendencia le pone contra Ibarlucea.

Programa para la función de hoy

PRIMER PARTIDO a 25 tantos. Creus y Eugenio, blancos, contra Ochoa y Salazar, azules. A sacar ambos del 10.

PRIMERA QUINIELA a 6 tantos. Vallejo menor, Uriona, Ibarlucea III, Ecenarro, Egozcue y Lorenzo.

SEGUNDO PARTIDO a 30 tantos. Vallejo menor y Uriona, blancos, contra Ibarlucea III y Lorenzo, azules. A sacar los primeros del 9 y medio y los segundos del 10.

SEGUNDA QUINIELA a 6 tantos. Ibarlucea, Gutiérrez II, Aguirre, Irigoyen III, Goitia y Labat.

TERCER PARTIDO a 30 tantos. Labat y Goitia, blancos, contra Irigoyen III y Gutiérrez II, azules. A sacar ambos del 9 y medio.

NOTAS DE ESGRIMA

Por El Mosquetero

La Federación de Esgrima convoca para una de las más interesantes competencias de espada, el Campeonato de Espada Individual de Terreno Abierto.

Estas competencias, a un solo golpe, son enteramente semejantes al duelo, siendo el terreno de medidas reglamentarias y al aire libre.

La acreditada casa de efectos de esgrima «El sin rival», de Monte y Angeles, dona el trofeo para este campeonato, consistente en dos magníficas espadas que le serán entregadas al vencedor.

Existe en las salas de armas de la Capital verdadero embullo para tomar parte en el campeonato que no dudamos ha de constituír un éxito esgrimístico y social.

Las bases para el campeonato son las siguientes:

Primero: La Federación Nacional de Amateurs de Esgrima de Cuba convoca a un torneo individual de Espada en Terreno Abierto «a un golpe».

Segundo: Podrán participar en él todos los tiradores Juniors y Seniors miembros activos de la Federación. El precio de la inscripción es de un peso.

Tercero: El Torneo se efectuará en los terrenos del Miramar Yacht Club, el domingo 17 de marzo a las 10 de la mañana.

Cuarto: Se otorgará un solo premio consistente en un trofeo.

Quinto: Se aplicarán las reglas de la Federación Internacional de Esgrima.

Sexto: Las inscripciones se recibirán hasta el viernes 15 de marzo a las 6 de la tarde, en la Sala de Armas del Colegio de Arquitectos.

Séptimo: Caso de recibirse más de 15 inscripciones, se efectuarán las eliminaciones necesarias para llegar a la prueba final, que en este caso tendrá un máximo de 8 tiradores.

Nota: Se pone en conocimiento de los participantes que el largo del terreno es el reglamentario, teniendo cada tirador 15 metros para romper, de manera que el traspaso del límite por una sola vez se considerará como tocado.

El piso es de asfalto y piedra (una antigua calle) protegido por la sombra de los pinos que se encuentran a ambos lados del terreno.

FINALIZARA MAÑANA EL CAMPEONATO DE VOLLEY

Mañana por la tarde, con un encuentro entre dos equipos que están bien equilibrados, se terminará el schedule del campeonato de Volley ball de la Conferencia de los Cinco Grandes Colegios, cuyo primer lugar fué ganado por la representación del Belén, sin haber perdido un juego, al anotarse cinco triunfos consecutivos.

La Salle y Edison que se enfrentan en el primer turno del programa luchan ahora por los cinco puntos del segundo lugar, que quedará decidido en el programa de mañana. Los colegiales del plantel de la Víbora, que dirige Marcelo Pla, ocupan ese puesto, con tres victorias y dos derrotas. La Salle está en tercer lugar con dos victorias y tres derrotas.

Un triunfo del equipo de Raúl Canosa en el match de mañana, que será el primero del programa, provocará un empate entre ambos equipos, en el segundo lugar de la justa.

MAÑANA SERA EL HOMENAJE A LOS DE TERCER AÑO

Un bonito programa se combinó para el festival a los boys que finalizaron sin derrotas

Todo está ya preparado para el magno homenaje a los invictos campeones de base ball del Instituto de la Habana, que tendrá lugar mañana a la una y media de la tarde en el Stadium de la Universidad, con un monumental programa de eventos de ciclismo, track. base ball y soft ball, al precio de diez centavos.

Para este homenaje reina un enorme embullo y por ello se espera que las amplias graderías del Stadium Caribe se vean muy concurridas. El programa se iniciará con carreras de bicicletas a cargo de teams masculinos y femeninos. El segundo número será carreras de relevo de 4x100 entre equipos formado por los peloteros de las novenas que compiteron en la justa inter-años. Luego el team oficial de track tratará de romper el record de Cuba en la distancia.

Acto continúo el doctor Lenz, lanzará la primera bola del juego entre los campeones y Selección All Star, que tendrán en sus respectivas lomitas a Montadas vs. Andrés Pérez o Néstor Morales, que han de pitchear su mejor pelota prometiendo un gran duelo.

Después se celebrará el gran juego de soft ball entre los teams femeninos de la Universidad y Cubaneleco, con el cual finaliza el programa. Todo ésto por sólo diez centavos.

Citación a los players

Pedro Dechapelles cita a todos los jugadores de la Selección y Tercer Año, para esta tarde a las cinco en el Departamento de Educación Física del Instituto, Los citados son: Orlando López Montaña, Alberto González, José Sardiñas, J. L. Iglesias, A. Pérez, N. Morales, H. Aguilar, O. Valdivieso, J. Valdés, E. Anderson, M. Acosta, S. Rey, W. Martínez, J. González, A. Calvo, E. del Valle, Estrada, Montada, Soto, F. Alfonso, L. Dunabetía, A. Díaz, V. García, Gómez Molina, P. Peñalver, B. Montesino, R. Alvarez, A. Puig, R. Diego y A. Alvarez.

EL CHOQUE DEL DOMINGO ENTRE ESTOS DOS TEAMS, DISCUTIENDO EL PRIMER LUGAR, SERA EN EXTREMO INTERESANTE

Los muchachos del Hispano podrán presentar esta vez un cuadro muy superior al que tuvieron enfrente los Campeones en las dos vueltas anteriores. Jugarán Panchito y Jorge Dávila

Por «PETER»

Se ha revuelto el avispero balompédico con motivo del match entre el Deportivo Hispano América y Deportivo Centro Gallego, que figura en el turno estelar del gran programa que se brindará el próximo domingo en el gran Stadium Cerveza Tropical, tercero de la tercera vuelta.

El anuncio de ese match ha dado tema en peñas y mentideros balompédicos para enfrascar en las más agrias discusiones a los tirios y troyanos del balompedismo habanero. Porque aun cuando sean cinco los Clubs que forman el circuito de la Federación de Futbol de la Habana, lo cierto es que cada vez que viene un partido de alguna transcendencia, se dirime en sólo dos grupos. Uno que forman, como en esta vez, la legión de almatizadores del equipo tres veces campeón, y otro, más grande aún, que lo integran los entusiastas de las sedas negra y amarilla, «y per accidens» partidarios del Iberia, de la Juventud Asturiana y del Puentes Grandes que están interesados, como es natural, en que el conjunto de los «Alacranes» no eleve a trece el total de puntos. Prefieren ver al Hispano con uno menos, con doce.

Este año los Tigres aún no han podido ganarles a sus oponentes del próximo domingo. En la primera vuelta vencieron los «escorpiones» con anotación de 2 por 0, y en el turno de la egunda vuelta, también vencieron los de la ponzoña, con score de 2 por 1. Si seguimos esta escala, lo natural es que en el próximo choque que tendrá lugar el próximo domingo, termine con un empate a dos. Pero en estas cuestiones del deporte, debe haber, para vaticinar, algo más práctico que eso de la escala en la anotación de los matches ya celebrados, porque si por casualidad se anotaría habría que atribuirlo a suerte. Y la verdad es que el que tiene suerte es esto de los numeritos, ganaría mucho más dedicándose a jugar terminio de «Jalisco» y del Jai Alai, que eligiendo vencedores en el futbol.

La verdad es que cuando el Centro Gallego se enfrentó con los años del Campo Armada (el día primero de enero y el día 4 de febrero tenía un cuadro muy superior, comparándolo con el que entonces formo el team que entrena el veterano Juan Arenas. Dice Estanislao Ramonde «Que ahora la cosa son ferente». Y no es que el Secretario del Hispano esté hablando en chino, sino que lo hace como gracia, y porque, además tiene razón. Nosotros lo garantizamos. El team hispanófilo de ahora, no es el mismo al que los muchachos de Tapia vencieron en las dos anteriores ocasiones.

En el encuentro del 4 del mes pasado, ya tenían los del Lucero al jugador Alcíbar y también a Meléndez, Pero aun con esta inyección, lucía muy débil. ¿No se acuerdan ustedes? Pues vamos a refrescarles la memoria: Ayra, Panchito y Alberto; Alfonso, Chuli y Guerra; Romano, George, Alcíbar, Meléndez y Paquito. Como habrá podido apreciar el lector, ese cuadro está flojo en la zaga; muy débil su línea de medios y aun en el mismo ataque, que era donde mejor estaba, no se podía esperar gran cosa, porque los nuevos elementos no estaban todavía compenetrados en el juego de sus compañeros.

Pero ahora la cosa varía. En eso estamos de acuerdo con Estanislao Ramonde. Ahora Panchito Socorro, con Madriz, son unos buenos «floreros» para el guajiro Ayra, y entre ellos, pueden formar un triángulo defensivo capaz de contener el ataque contrario, aun cuando éste esté dirigido por el «tico» Jorge Dávila, que es casi seguro podrá reprisar esa tarde en el quinteto de los Campeones Nacionales. Además, Varelón podrá ocupar de nuevo su puesto de «pivot» en la línea «halves», y en el adelante, Meléndez y Alcíbar tratarán de ponerle música a las jugadas que realicen sus compañeros. Demostrado, pues, con datos, que no es cuento que el Hispano que se presentará el próximo domingo, es muy superior al de las veces anteriores.

El Deportivo Centro Gallego se presentará poco más o menos en las mismas condiciones que en las veces anteriores. No hay que olvidar que el conjunto de los «Alacranes» fué el team que en mejores condiciones se desplazó desde los primeros juegos de la contienda. No tendría nada de particular que en el juego del domingo, haya una pequeña variación en el line up, pues según oímos decir, había el propósito de llevar nuevamente Mario López, a la defensa del marco, desde la semana pasada, cosa que no se hizo en el último match contra el Puentes Grandes porque al faltar Dávila, hacía falta el ebánico delantero cubano para la línea de ataque.

Hemos de ver el domingo, frente a frente, dos buenos conjuntos, y nada de particular tendría que al enfrentarse esas dos potentes unidades, ofrezcan uno de los mejores partidos del Campeonato, y en cuanto al probable ganador, habrá que esperar el resultado, porque la verdad es que quien tenga miedo al «ridi», no se atrevería a hacer un vaticinio. Tanto derecho tienen a ganar los del Centro Gallego como los del Hispano. Ambos son cuadros que merecen el triunfo, y éste, a lo mejor por lo mismo que puede ser match reñido, no se decide a favor de los que mejor juegan, sino en provecho de los que más suerte tengan. Que cuando se enfrentan clubs igualmente poderosos, no que olvidar que la Diosa de la rueda alada juega un papel muy importante en cualquier competencia deportiva.

El programa del próximo domingo en el gran Stadium Cerveza Tropical, es el siguiente:

—A la una y cuarto: Onital y Universidad. Arbitro: Juan Naya y ces de línea, Cabrera y Mas«nee» Samitier.

—A las dos y media: Iberia y ventud Asturiana. Arbitro: José gés; jueces de línea: Alfonso y lino.

—A las cuatro: Centro Gallego Hispano. Arbitro: Benito Rodrí (Jorrín) con los jueces de línea quera y Cabrera.

GUSTARA EL NUEVO PROGRAMA DOMINICAL DEL MUSICO AQUILINO

El programa confeccionado Aquilino para el próximo domingo «La Polar», es de un interés y de atracción no superada en las tradas taurinas. Las principales figuras de la compañía de Aquilino actuarán el próximo domingo para leite de los espectadores, contándose entre esas principales figuras al popularísimo guardia torero Muñoz y maestro Pagán, que se supera a mismo en cada nueva actuación.

El espectáculo comenzará a las de la tarde con la lidia del primorete, que serán banderilleados muerto a estoque (simulado), Aquilino y su graciosísima cuadrilla. Durante la primera parte será también lidiado otro torete por el maestro Pagán.

La segunda parte estará exclusivamente a cargo de la notable banda de música dirigida por el gran artista manzanillero, que dará un brillante concierto con lo mejor de su repertorio.

La tercera parte comenzará con el desfile por el ruedo de las bellas muchachas que forman el conjunto coreográfico dirigido por el maestro Pagán. Ejecutarán estas muchachas los siguientes bailables: «La Corrida», baile de puro sabor español; «La Verónica», pasadoble, por las hermanas Torres.

Durante los intermedios Aquilino ejecutará distintas piezas musicales con su maravilloso saxofón.

Como número final será lidiado armónicamente otro torete por la formidable guardia torero y por los profesores de la banda de música de Aquilino. Este número es el que mayor cantidad de escenas hilarantes produce, dando ocasión a que el público se desternille de risa.

Las entradas numeradas podrán adquirirse todos los días, desde las ocho de la mañana hasta la seis de la tarde en el Palacio de los Deportes.

RENE BONICH FUE NOMBRADO COMISIONADO DE ATLETISMO

El Comité Ejecutivo de la Asociación Atlética Femenina de Cuba, en la tarde de ayer la renuncia de su comisionado de atletismo, señor Carlos Alfonso, y tomando en consideración los motivos expuestos en la misma, fué aceptada ésta.

Al mismo tiempo se designó el nuevo comisionado y la designación recayó en la persona del señor René Bonich, ex-comisionado del mismo deporte la pasada temporada en la Unión Atlética de Amateurs de Cuba. Bonich, experto en materias de atletismo, laborioso, entusiasta y capacitado, rendirá una buena labor, a dudarlo, en el seno de la AAFC.

M.E.C.D. 2016

CINCINNATI Y BROOKLYN EN UN MATCH DE EXHIBICION, HOY, EN TAMPA

NATILLA JIMENEZ PITCHEARA EL DESAFIO DEL DOMINGO A LA MARINA

Sólo para demostrarles a todos que su pitcher estrella no atraviesa ninguna crisis, encontrándose en condiciones para conducir al «Club Hershey» a otro triunfo espectacular en la próxima temporada, Joaquín Viego, manager de los campeones nacionales de base ball amateur acaba de anunciar a Natilla Jiménez, para pitchearle el domingo por la tarde al «Club Naval», en el desafío que ambas novenas tienen señalado en el gran programa que se ofrecerá, a beneficio del «Club Yara», en el Stadium de la Universidad.

Viego no cree ninguna de esas teorías que está circulando por ahí, a base de que Natilla ha dejado de ser un pitcher efectivo, y se propone aprovechar la circunstancia que su club se enfrenta el domingo con un club fuerte como la Marina, donde hay una estrella del amateurismo en cada posición, para enviarlo a la lomita. Y Natilla, que personalmente quiere probar también que aún hay clase en su aparato de lanzar, se propone brindar a todos una excelente demostración de lo mucho que vale su brazo derecho, que ha conducido al Hershey a dos victorias consecutivas en el base ball amateur y a Cuba a un éxito brillante en la Serie Mundial de 1939.

El match Hershey vs. Marina, no es más que parte del excelente doble header que ha preparado el «Club Yara», para el domingo en el Stadium Caribe. En este mismo programa aparecen incluídos, en segundo turno, los equipos de Regla y Universidad, y esto dará lugar a otro duelo interesante en el que se apreciarán magníficas jugadas.

La reunión del Hershey, Marina, Regla y Universidad en un sólo programa de base ball, el domingo, en el Stadium Caribe, debe originar un lleno.

Puerto Rico, México, Vedado y la Selección inician hoy la Serie

SPORTS DIARIO DE LA MARINA SPORTS
AÑO CVIII LA HABANA, VIERNES, 8 DE MARZO DE 1940 PAGINA QUINCE

CASTROVERDE, MACIAS Y DE LASTRA, SE LLEVARON LOS 800 PESOS DEL CONCURSO

Los tres mosqueteros criollos le batearon la pelota de globito al Racing Secretary, metiendo siete ganadores consecutivos.—Don Pepe Gavidia sigue en la racha, habiendo triunfado con R. L. Baker y Maenomic.—La llegada de Confiado, prácticas de los ases, pago del Gobierno, pesos del gran handicap y otras noticias varias del gran Hipódromo de Marianao

Por «SALVATOR»

El fondo del concurso de los seleccionistas había alcanzado ayer la cifra de ochocientos pesos, y nada indicaba la posibilidad de que esa saludable cantidad de dinero fuera a parar a manos de la plebe, pues había necesidad de adivinar nada menos que siete carreras consecutivas, lo cual es una hazaña en cualquier clima que se cultive el deporte de los reyes.

Pero parece ser que Pat Gallagher el pitcher zurdo del Havana American Racing Association, le cogió un poco de lástima a los muchachos, estimó que no era necesario meter todo el brazo, y resolvió apelar al «slow-ball» en el curso de la tarde poniéndosela de globito en el bate a los sluggers locales y de ultramuros.

Efectivamente, tras la tempestad eléctrica de días anteriores, el programa que le brindaban ayer a los puntos era «pura panetela», ya que fuera de un par de carreras en que la cátedra estaba un tanto dividida todo estaba en el más castizo léxico de Cervantes.

Seguramente que Gallagher creyó que ni así podían llevarse los ochocientos pesos, y cuando antes de correrse la quinta carrera le llegó a la casilla de los jueces el primer parte de avance, se quedó azorado al enterarse que más de ciento cincuenta personas tenían metidos cuatro ganadores a la hila por el centro de la goma.

Primer accidente

En esos instantes tuvo el mal gusto de caerse Spindletop, acomodándose al segundo lugar como nos tiene acostumbrados, y esta maniobra sirvió para que fueran eliminados gran número de concursantes.

Barker fué este quinto ganador del día, anotando su nombre a continuación de Very Much, Maenomic R. L. Baker y Alwintour, explicándose con su victoria el hecho por el cual, siendo un humilde ganapan, fué traído desde Miami en compañía de los aristocráticos Early Settler y Dolly Val.

Unión fué el ganador de la sexta encima de Double Tough, y el fiel concursante quedó reducido a tres, que morían todos con Letselope, el ejemplar de don Carlos de la Cerda, que ha mejorado mil por ciento en manos del astuto entrenador chileno.

En otras circunstancias todavía pudo haber sus dudas, no obstante ser un favorito de raja tablas Letselope, pero esos tres felices mortales sobrevivientes de la dura jornada lo eran. Waldo Castroverde, Sergio Macías y Enrique de Lastra, todos fanáticos del grado 33, y cuando don Waldo le tiró el último «pase» con el chaleco a la hija de Rolls Royce, lo demás fué mera fórmula.

Cuando la polvareda se disipó estaban mansamente en fila los tres Mosqueteros que se encargaban de demostrarle a Pat Gallagher que a los fanáticos criollos no podía pasárseles «globitos» como el programa de ayer, aunque hubiere necesidad de seleccionar siete ganadores para cargar con el «guano».

Notas clásicas

Con la llegada de Confiado en el «Florida» en horas de la mañana, tomó su mayor velocidad la colmena de Oriental Park, comentando cada uno a su manera lo que debía ser el resultado de la magna justa de los quince mil pesos que se corre el próximo domingo.

Para poner la cosa todavía más en candela salieron a practicar tres de los ases: Balloter, Dolly Val y Early Settler.

Balloter, montado por Delpino, corrió la milla en los siguientes tiempos fraccionales .13 .26 .39 .51 4-5 1.04 1.16 4-5 1.29 3-5 y 1.43, corriendo sin ser apurado y retenido al final.

Dolly Val, llevado por Smith, se le cronometró la milla en :13 .25 2-5 .38 .51 1.03 3-5 1.17 1-5 1.30 y 1.43, contenida en todo el recorrido.

Por último, Early Settler llevando un galopador, se extendió para la milla y octava en .12 .24 .36 .48 1-5 1.00 2-5 1.13 1-5 1.27 1.40 2-5 y 1.53 3-5, terminando bien en manos de su jinete.

El handicap

Los pesos para la gran carrera también fueron hecho público, llevando Gino Rex el peso máximo de 121 libras, seguido por Dolly Val con 115, Early Settler y Drudgery 114, Brown King 107, Sketchbook 106, Confiado 104, Balloter 102, Scarce 99, Van Zeeland 96 y D. Leap 90

Con todo lo anterior, unido a la grata noticia de que el señor Presidente de la República puso ayer en manos del señor Alberto Levey por medio del Jefe de su Casa Militar, comandante Estévez Maymir la suma de $34,000 con lo que entró en arcas reales el último centavo de la subvención gubernamental, el teatro quedó preparado para las tres últimas grandes funciones de la temporada invernal.

SELECCIONES

Por «SALVATOR»

PRIMERA CARRERA.—RECLAMABLE
Seis furlones.—Para ejemplares de 4 años y más.—Premio: $300.
CANCEL: ligerito, debe ganar.

Cancel	99	Si la pista no se enfanga.
My Goodness	107	Ha tenido buenas carreras aquí.
Speedy Skippy	114	Buen finalista y en forma.
Boosel	109	Dicen anda muy mal de patas.
Mad Shirley	104	Una posibilidad algo remota.
Winning Woman	104	Esta veterana ha bajado mucho.

También correrán: Bo Dean, 109; Temperamental, 104; Whittle, 112; Noreda, 102; Grace Whisk, 96; Golden Pigeon, 104; Myman, 109; Animosity, 112; Trianon, 104; Flo Along, 107; Marjorie L., 104, y Bravo Caruso, 114.

SEGUNDA CARRERA.—RECLAMABLE
Seis furlones.—Para ejemplares de 4 años y más.—Premio: $500.
FLICKAMARU: luce bien colocado.

Flickamaru	116	Quedó listo con su anterior salida.
Mike's Luck	108	Viene mejorando; es el contrario.
Blondkin	108	A veces suele correr bien.
Triggish	105	Luce estar mal de comida.
Good Exchange	113	Neurasténico como él solo.
Lum Joy	108	Un corista que nunca llega.

También correrán: Lucid, 106; Burning Billows, 108; Zinnia, 103; Hildur Star, 100; Very Busy, 103; Lady Myrtle, 98, y Regula Baddun, 116.

TERCERA CARRERA.—RECLAMABLE
5 y medio furlones.—Para ejemplares de 3 años y más.—Premio: $400.
ANTILLO: en su día hoy.

Antillo	116	Carga perfectamente el escaparate.
Cuban Star	103	Carece de velocidad inicial.
Princess Penn	103	Puede quedar en el dinero.

También correrán: Martiano, 103; Miss Esmeralda, 98, y Albur, 116.

CUARTA CARRERA.—RECLAMABLE
Seis furlones.—Para ejemplares de 4 años y más.—Premio: $500.
PHILTRIX: debe mejorar hoy.

Philtrix	106	El miércoles hizo excelente carrera.
Flying Orphan	103	Poco peso y es la velocidad.
Douglas F.	111	Hace tiempo que no corre. Cuidado.
Carnival Time	113	No pasa de la categoría de bultón.
Loyal Son	113	Se para muchísimo al final.
Irish Heroine	101	Ligerito, pero sólo anda regular.

También correrán: Veilstar, 103; On Wisconsin, 106; La Cee, 98; Quiet Lass, 98; Maolissa, 100; Nathan Hale, 108, y Mr. Hyland, 106.

QUINTA CARRERA.—ORIENTAL HANDICAP
Seis furlones.—Para ejemplares de 3 años y más.—Premio: $2,500.
DRUDGERY: el caballo a batir.

Ddrudgery	121	Bajado de peso y listo, su mejor.
Peon	125	El contendiente por su clase.
Sun Kit	98	Lo considero peligroso por el peso.
My Surprise	106	Una posibilidad y bien montado.
Johnny Q.	103	Lleva tres victorias seguidas.

También correrán: Open Door, 105; Remarkable, 118, y Chancer, 101.

SEXTA CARRERA.—RECLAMABLE
Milla y dieciseisavo.—Para ejemplares de 4 años y más.—Premio: $400.
CHATEAU LAGARDE: es la velocidad.

Chateau	112	Y está en unas excelentes manos.
Curves	96	Va muy ligerito; pudiera sorprender.
Army Surgeon	112	Ha estado luchando bastante bien.
Pete Sand	117	Mucho peso; difícil que triunfe.
Flying Rapture	112	No siempre hace sus mejores.
Flying Lance	102	Parece andar más que averiado.

También correrán: Kibitzer, 109; Manor Lady, 105; Josh, 109; My Grand, 107; Kwamudi, 112; Many Moons, 112; Baby Curls, 101.

SEPTIMA CARRERA.—RECLAMABLE
Milla y dieciseisavo.—Para ejemplares de 4 años y más.—Premio: $400.
LITTLE WACKIE: de cuadra ganadora.

Little Wackie	117	Y el peso siempre lo soportó.
The Swagman	104	Si lloviera, tanto mejor.
Ladogan	115	En cada [illegible] lo hace peor.
The Wink	101	Ya no es el de principios de mitin.
Brattle	107	Finalista cuando quiere correr.
Silk Covering	104	Una consistencia estupenda.

También correrán: Disruption, 99; Star Soldier, 109; Thisway, 115; Wayaloft, 112; Which Blond 104; Supernatural, 99, y Happy Hills, 104.

OCTAVA CARRERA.—RECLAMABLE
Milla y 60 yardas.—Para ejemplares de 4 años y más.—Premio: $500.
MOWSEEN: bajado de grupo.

Mowseen	107	Y su peso es muy conveniente.
Endymion	117	Ultimas mediocres; recargado de peso.
Gay Boy III	112	Buena carrera su anterior.
Four Bagger	112	Su forma reciente va para atrás.
Fast Roamer	117	Una posibilidad; aunque recargado.
Mission Time	109	Luce inferior a esta compañía.

También correrán: Sally May, 97; West Sea, 109; Bunky, 109; Westko, 109; Rustic Joe, 104; My Katherine, 109, y Forced Landing, 112.

REMENTERIA Y GAYARRE, HOY, EN UN PARTIDO MUY INTERESANTE, EN EL SEGUNDO TURNO DEL HABANA-MADRID

Iturrino y Montes en un gran combate. Dos parejas muy bien niveladas. Pedrito y Constante en el partido final. Un «aperitivo» muy interesante esta tarde en la Bombonera

Con un partido bien combinado y pleno de interés, se iniciará hoy la fiesta de pelota vasca en el popular y coquetón palacete de la pelota vasca de Belascoaín y Sitios. Un match en que participarán Torres y Cubota, Pascau y Buendía tiene necesariamente que resultar movido e interesante si se tiene en consideración que los cuatro pelotaris se encuentran en muy buena forma actualmente y que el equilibrio de fuerzas es notable en este preliminar.

Cubota y Buendía lucirán a buena altura como lo han hecho tantísimas veces en esa misma cancha del Habana-Madrid y ni que decir que Torres y Pascau batallarán en pugna emotiva en su territorio.

Otra vez tendremos a Iturrino frente a Montes. Sólo que «Benitín» se enfrentará con el Guajirito teniendo la espalda bien cubierta, porque detrás tendrá al Chato que es pelotari grande ya y que se mantiene entre las estrellas aumentando su reputación y su juego. Con el pinareño trabajará Gayarre en los cuadros graves y ello significa que la batalla será recia en todos los sectores.

Lo que dispara el Guajirito no es cosa fácil de recoger con un curvado aparato de mimbre, pero el Chato y Benitín están en buenas condiciones para llevar a cabo una obra notable de defensa. Con el Tenor de guardaespaldas, Montes jugará ancho en sus cuadros y el peloteo resultará intenso, emotivo, sensacional en todo el curso de esta bien combinada lucha.

A última hora habrá otro match de altísimo interés. Pedrito y Constante lucirán en una lucha magnífica en sus cuadros, mientras Azpeitia y el mayor de los Malluca sostienen tremendo combate en los sectores finales de la cancha. En síntesis, una magnífica función que merece la atención esmerada de los amantes del emocionante deporte vasco.

HABANA-MADRID

Programa de la función de esta tarde que comenzará a las tres en punto.

PRIMER PARTIDO. A 25 tantos. Torres y Cubota, blancos, contra Pascau y Buendía, azules. A sacar ambos del cuadro 14 y medio.

PRIMERA QUINIELA. A 6 tantos. Torres, Pascau, Cubota, Buendía, Gayarre y Montes.

SEGUNDO PARTIDO. A 30 tantos. Iturrino y Rementería, blancos, contra Montes y Gayarre, azules. A sacar ambos del cuadro 14 y medio.

SEGUNDA QUINIELA. A 6 tantos. Pedrito, Malluquiza mayor, Iturrino, Azpeitia, Rementería y Constante.

TERCER PARTIDO. A 30 tantos. Pedrito y Azpeitia, blancos, contra Constante y Malluquiza mayor, azules. A sacar los primeros del 14 y medio y los segundos del 14.

CECIL TRAVIS SE LUCE EN EL CAMPO DE LOS SENADORES

Jugará hoy el Cincinnati contra el Brooklyn en su primer game de exhibición

(Desde los trainings camps)

SENATORS

Orlando, Fla., marzo 7. (AP).—Al volver para su antigua posición—tercera base por primera vez desde 1936, Cecil Travis está impresionando a los coaches del Wáshington.

Travis, que había estado jugando el short stop para los Senadores, retornó a tercera cuando Buddy Lewis fué enviado al outfield. Pesando 190, su más alto peso, la practica que hizo en la esquina caliente fué sensacional.

REDS

Tampa, Fla.—Los campeones de la Liga Nacional estaban en buenas condiciones hoy para su primer juego de exhibición contra el Brooklyn, mañana.

Solamente una ligera practica fué el trabajo del día. Los lineups para mañana no han sido anunciados, pero Bill Mc Kichnie ha indicado que probablemente usará una novena de novatos.

CARDS

St. Petersburg, Fla.—El genio inventivo del manager Rey Blades del San Luis, parece que dará seguridades a jugadores y fanáticos cuando Pepper Martin se encuentre al bate. Por años el hábito de éste ha sido de, inesperadamente, dejar ir el bate cuando le pegaba fuerte a la bola y ésto sembró el pánico entre los jugadores.

Por ello Blades ordenó una gaza de cuero en la punta del bate, por la que Martín deberá meter la mano izquierda. Entonces si al batear se le escapa el bate, éste será aguantado por esa gaza y nadie se lesionará—únicamente que el mismo se golpee o lo haga al catcher o umpire.

«Yo no sé que hacer con esto—comentó Martín cuando intentó probar el nuevo sistema. Si los contrarios me ven con esa gaza alrededor de la muñeca, se darán cuetna que no voy a tocar plancha. Sin embargo, yo no voy a tocar planchas, así que no tiene importancia después de todo».

ATHLETICS

SAN FERNANDO, California.—Los filadelfianos ganaron hoy su cuarto encuentro consecutivo de exhibición derrotando al Seattle de la Liga del Pacífico, 4 por 1, tras el pitching efectivo de cinco hits de Lee Ross, Elon Hogsett y Johnny Babich.

La única carrera del Seattle fué producto de un jonron de Jo-jo White en el tercero. Los A-s aseguraron el juego en el primer inning, gracias a sencillo de Benny McCoy, doble de Bob Johnson y sencillo de Dick Siebert, combinados con dos errores.

Johnson se lastimó una pierna al tirarse en home en el primero y se retiró del juego.

El score fué:

		C.	H.	E.
Filadelfia	300 000 010—	4	7	0
Seattle	001 000 000—	1	5	4

Baterías: Ross, Babich y Wagner, Hancken. Webber, Barrett, Budnick y Campbell, Anunzio.

PRIMO CARNERA, NO ACEPTA

ROMA, marzo 7. (AP).— En los círculos deportivos se anunció hoy que Primo Carnera hahbía recibido diferentes atractivas ofertas para presentarse en la Argentina y Chile en matches de luchas.

El ex-campeón mundial de boxeo, dedicado últimamente a figurar en algunas películas, se cree no aceptará las ofertas.

GRAN DOBLE HEADER BRINDARAN HOY EN EL FLOOR DEL VEDADO

Una entrada-record alcanzará la DGND en la inauguración de la gran competencia del piso

Enorme entusiasmo ha despertado en todo el fanatismo criollo la gran serie cuadrangular que se inaugurará brillantemente esta noche en el Vedado Tennis Club, y en la cual participarán los teams de Puerto Rico, México, Selección Habana y Vedado Tennis, prosiguiendo así el formidable evento internacional de basket que nos ofrece la Dirección General de Deportes.

La serie cuadrangular, que consta de dos vueltas, se abrirá a las nueve en punto de esta noche, enfrentándose en el primer turno, los aztecas que comanda el joven Ortiz Izquierdo contra la Selección Habana, que dirige Joaquín Molinet, y en el juego estelar de la sesión, los campeones nacionales de Cuba, Vedado Tennis Club, contra el potente equipo de Puerto Rico.

Un hermoso trofeo ha sido donado por la DGND para esta serie, la cual será inaugurada por el Ing. Miguel Angel Moenck, presidente de la prestigiosa sociedad de Calzada y 12, quien lanzará la primera bola.

Los aztecas, queriendo demostrar que son fieles exponentes de la gran gran escuela mexicana de baloncesto, se disponen a jugar su mejor juego esta noche, batiendo a los muchachos de la Selección Habana y así vengar su derrota en la noche del miércoles a manos del Cubaneleco.

«No debimos perder nunca ese juego», nos dijo Ortiz Izquierdo, el joven director del team azteca. «Anotamos más field goals que nuestros contrarios y encima de eso fallamos innumerables canastos debajo del aro que me dieron ganas de llorar. De más está decir que nuestra actuación en el primer juego, aun perdiendo por un sólo punto, dista mucho de ser el standard de juego nuestro. Sin duda los muchachos estaban aun un poco fuera de paso debido al viaje, pero lo que es esta noche le daremos una paliza a la Selección Habana para demostrar nuestra superioridad».

En realidad, lo declarado por Ortiz Izquierdo es lo cierto. Al igual que los borinqueños, que la primera noche de su presentación en la Habana estuvieron muy flojos, los jugadores aztecas, en el juego del miércoles, fallaron innumerables canastas debajo del aro, mientras colaban las de distancia, anomalía que no guarda relación con la lógica del juego.

Por su parte, la Selección Habana tiene la convicción de que hará salir airosa la enseña nacional, resultando vencedor en el torneo que se inicia dentro de pocas horas.

«Contra los borinqueños estuvimos muy mal, debemos reconocerlo» nos dijo anoche Joaquín Molinet. «Pero verás un nuevo team contra los aztecas en la inauguración de la Serie Cuadrangular».

Si bien el primer juego de esta noche promete ser sensacional, con los aztecas dispuestos a rendir el máximo esfuerzo para demostrar su superioridad, el segundo juego no es menos espectacular.

Los puertorriqueños tienen dos victorias ya, la segunda aplastante sobre la Selección Habana, y todos los jugadores borinqueños, y sobre todo su director Rivera Escalona, quieren derrotar a los campeones nacionales seniors para acabar de demostrar que en Puerto Rico se juega mejor basket que en Cuba.

Probables line-ups de los cuatro teams que inaugurarán la Serie Cuadrangular de Basket Ball Internacional esta noche en el Vedado Tennis Club, a las nueve de la noche

Primer juego.—Selección Habana vs. México:

Selección Habana

M. García, F.
C. García, F.
J. Jarro, C.
A. Ordeñana, G.
E. Gutiérrez, G.

Selección México

H. Martínez, F.
R. Carreón, F.
V. H. Borja, C.
A. Leyva, G.
G. Vallejo, G.

Segundo juego.— Puerto Rico vs. Vedado Tennis Club.

Puerto Rico

A. Torres, F.
B. Piñero, F.
P. Prados, C.
H. Cordero, G.
R. Alvarez G.,

Vedado Tennis

A. Cuervo, F.
J. Menéndez, F.
E. Cancio Bello, C.
R. Perkins, G.
A. Gallarreta, G.

SORTEOS BENEFICOS

482
641 183

AMATEURS ACES por DAN

—Matanzas espera al Fortuna.
—Juegos de la semana.
—Noticias de Cienfuegos.

La colecta iniciada para comprarle la medalla a Raúl Canosa, por su brillantísimo coaching de 1939-40 ha alcanzado tal magnitud que Reguera habla de comprarle un auto con lo que reste... En el colegio La Salle hicieron una recolecta interesante que ascendió a OCHO DOLARES, en níckeles!!!... La Inmaculada, el Vedado Tennis, los fanáticos, oficiales de la Asociación de referees, los coaches, todo el mundo ha contribuído, haciendo verdaderamente popular la idea lanzada por esta columna y recogida con éxito clamoroso por los 60 minutos de Sports de Manolo de la Reguera... Mañana se efectuará el interesante field day anual del colegio La Inmaculada, en el que intervendrán las simpáticas chicas de Sor Concepción... Chela Rodríguez, las hermanitas Poch e Isabelita García dirigen los contingentes atléticos que cubrirán todas las partes del show.

El nombre de Oscar Martínez Conill, que fué considerado el mejor coach de natación en Cuba por 1939, suena insistentemente en estos días para cubrir la plaza de instructor del colegio La Salle... Octavio Lamas, según las últimas noticias, no acepta el puesto de Comisionado de Atletismo de la AAFC... Lamas había sido nombrado para sustituir a Carlos Alfonzo... ¿Por qué se retiran las Dominicas Francesas del field day de juveniles...? ¿No sería más interesante acoplar las fechas del cierre del curso con las pruebas de track para que todo concluya felizmente...? Joaquín Viego se ha dado exacta cuenta que Natilla Jiménez no resistirá este año la distancia en el baseball amateur y está preparando al Loco Ruiz y a Rodríguez... Matanzas no podrá utilizar a Padrón en la lomita... Sus dos años de descanso no se le vencen hasta Octubre...

Los players matanceros están haciendo toda clase de preparativos para recibir al Fortuna «con música» en el campo de juego... Viera estuvo el miércoles en la Habana presentando numerosas planillas en la Unión Atlética... Dice que Moisés Quiñones, su segunda base, está jugando la mejor pelota de su carrera... Viera espera mucho de Benigno Pérez, el pitcher de Fedo Betancourt... Y cree que su equipo quedará entre los cuatro primeros de la Liga... Respeta al Hershey, Cienfuegos, Marina y Fortuna exclusivamente... Cree que podrá superar a todos los demás... Lopito está arreglando el terreno de Matanzas, que tiene salida a la Carretera Central... Los grounds tendrán enorme capacidad y hay compromiso de terminarlos antes del 14 de abril... Matanzas dependerá este año de tres pitchers novatos—lanzadores de centrales—que si inician la jornada con pie derecho, dará una sorpresa formidable... Trabajan mucho por el alza de Matanzas en el deporte: el coronel Benítez y sus distintos ayudantes.

Llegan noticias de Cienfuegos... Noticias de interés en el baseball amateur... Fleitas, shortstop del Círculo Militar y Naval, retornará a Cienfuegos para fortalecer su infield... Roses, que jugó el año pasado el campo corto, se hará cargo de la antesala... Fábregas pasará de la tercera al left field... Fernández ocupará el center... Y el hermano de David Pérez, Charles, continuará en el right field... Existen posibilidades de que David retorne al conjunto; pero, si vuelve tendrá que discutirle la primera base a Cortés, ya que sus piernas se niegan a conducirle hacia todos los batazos en los jardines... Esto último es difícil, empero... Cortés bateo muy bien el año pasado y luce destinado a retener con éxito su posición... Bienvenido Jiménez entrena a los muchachos diariamente, y afirma que «el mejor hombre se llevará la posición»... Bienve estuvo hace días en la Habana comprando más bates para sus jugadores... Aun tiene esperanzas de que el pitcher Julio González actúe en la novena, olvidando sus relaciones con el Esso, de la Habana.

Matches de exhibición:
Para esta semana tenemos anunciados importantes desafíos de exhibición, que han de gustar extraordinariamente a los fanáticos ...El Fortuna irá a jugar a Matanzas... El Teléfonos actuará en Cienfuegos, presentándosele a Juanito Decal otra bella oportunidad para demostrar su clase ante los suyos... Es casi seguro que el Vedado juegue en horas de la mañana en sus grounds... Y en el Stadium de la Universidad se brindara un espectáculo grande, comprendiendo a los poderosos conjuntos del Hershey, Marina, Regla y Universidad... Este doble header es lo mejor de la semana y debe agrupar numerosos fanáticos en las tribunas del Stadium... La Marina está haciendo prácticas en los campos de Columbia; y, por primera vez en la temporada desplegará su fuerte lineup en el field... Hershey piensa situar nuevamente a Natilla en la goma, para chequear las condiciones de su brazo...

RESULTADO DE LAS CARRERAS CELEBRADAS AYER

56 Day Thursday, March 7 1940 Weather CLEAR Track GOOD

763 ORIENTAL PARK, CUBA — FIRST RACE 6 Furlongs — 4YO&Up — Purse $300 — Claiming

	Horse	Wt	PP	St			Str	Fin	Jockey	Nat.	Claiming
7717	Very Much	111b	1	5	2^{2}	1^{2}	1^{3}	1^{5}	F Rodriguez	1	1
655	Atcines	*108b	12	2	7½	5^{1}	4^{2}	2^{2}	E Lindy	20	20
725	Eager Belle	108	8	3	3½	3^{1}	2½	3^{1}	E Venero	5	5
597	Lugen Luggage	113b	5	11	11^{10}	11^{10}	10^{1}	$4^{1½}$	T Atkinson	15	15
636	BalancdBudget	113b	3	12	$10^{1½}$	9¼	9^{2}	5^{2}	A deLara	3	3
723	The Dauphin	*108	9	4	8^{1}	6^{hd}	6½	6^{3}	A Martinez	20	20
708	Flitting Feng	111b	11	1	5½	8^{nk}	$8^{1½}$	7^{1}	AFernandz	5	5
748	Lady Tut	106	10	7	4^{1}	4½	5^{1}	8½	O Falero	6	6
716	Rolls Nice	113	2	6	1^{hd}	$2^{1½}$	$3^{1½}$	9^{2}	O Benitez	5	5
597	Harry's Choice	113b	6	8	6½	7½	7^{nk}	$10^{1½}$	AFMartinz	12	12
716	Silent Monk	*108b	7	9	9^{2}	10½	11^{8}	11^{5}	F Thacker	12	12
646	Exceed	109	4	10	12	12	12	12	M Alvarez	20	20

P 3:00 Off 3:03 Time 24 3-5 49 1:16 2-5
Value $220—Mrs E Pumarada br m 5 Not Much—Doze On Start GOOD from Gate Won EASILY Place DRIVING (Claiming Price $400)
Very Much 4 00 3 00 2 60 Atcines, 12 80 5 60 Eager Belle 3 60

764 ORIENTAL PARK, CUBA — SECOND RACE 6 Furlongs — 4YO&Up — Purse $500 — Claiming

	Horse	Wt	PP	St			Str	Fin	Jockey	Nat.	Claiming
(740)	Maenomic	*110b	3	10	4^{2}	1½	1^{4}	1^{5}	O Falero	1	1
(718)	Sugar Daddy	*113b	10	2	3½	$3^{1½}$	$2^{1½}$	2^{1}	F Thacker	4	4
713	Midnight Star	112b	7	12	$11^{1½}$	10^{4}	$7^{1½}$	3½	J Alfonso	20	20
711	Arrow Song	*105	4	5	$5^{1½}$	3½	3^{hd}	4^{1}	J Posada	12	12
750	Iquique	*113	2	9	10^{4}	7^{nk}	4½	5^{nk}	A Martinez	20	20
750²	Blondkin	*107b	11	3	$9^{1½}$	9^{2}	9^{1}	6^{1}	HAllgaier	12	12
746	Color Bearer	*113	9	11	12	11^{2}	11^{5}	$7^{1½}$	M Bletzackr	12	12
677⁴	Flaming Torch	113b	12	1	8^{1}	$8^{1½}$	$8^{1½}$	8½	W Duffy	6	6
(733)	Romaunt	115b	1	8	$6^{1½}$	$6^{1½}$	10^{2}	9^{1}	A Gonzalez	4	4
(717)	Nine-O-Two	115b	5	6	1½	2^{1}	5½	10^{2}	A deLara	2½	2½
731³	Miss De Mie	108b	6	4	$2^{1½}$	4^{2}	6^{hd}	11^{8}	WE Snyder	6	6
750	Carolina Kid	*113b	8	7	7½	12	12	12	E Lindy	15	15

P 3:28 Off 3:32 Time 23 47 3-5 1:14 1-5
Value $325—J A Gavidia ch g 4 Economic—Pathetic Start GOOD from Gate Won EASILY Place DRIVING Claiming Price $600
Maenomic 4 40 3 60 3 00 Sugar Daddy 6 40 4 00 Midnight 11 40
DAILY DOUBLE—VERY MUCH and MAENOMIC $8 00

765 ORIENTAL PARK, CUBA — THIRD RACE 6 Furlongs — 4YO&Up — Purse $300 — Claiming

	Horse	Wt	PP	St			Str	Fin	Jockey	Nat.	Claiming
(739)	R L Baker	117b	8	1	1^{3}	1^{3}	1^{4}	$1^{2½}$	F Rodriguez	1	7-10
(730)	News Girl	*107b	7	5	6^{2}	3½	2^{1}	2^{3}	J Posada	5	2½
745⁴	Silk Covering	104	4	7	7^{1}	7½	6^{3}	3½	F Frnandz	8	8
725²	Sea Lassie	104b	1	6	4^{nk}	4^{1}	$3^{1½}$	4^{3}	M Quintero	6	6
(725)‡	Fairemus	117b	5	2	2^{nk}	2^{3}	4^{nk}	5^{nk}	O Pernia	2½	2½
741	Laus	*106	2	8	8	8	5^{1}	6^{2}	E Lindy	8	8
726	Zevstar	109	6	3	$5^{1½}$	5^{1}	7^{8}	7^{8}	M Alvarez	15	15
402	Santer	108b	3	4	$3^{1½}$	6^{nk}	8	8	O Benitez	20	20

P 3:55 Off 3:57½ Time 24 48 1:15
Value $220—J A Gavidia br h 6 Bostonian—Anna Beall Start GOOD from Gate Won EASILY Place SAME R L Baker had something in reserve News Girl closed gamely Fairemus weakened (C P $400)
R L Baker 3 80 2 20 2 60 News Girls 2 80 2 40 Silk Covering 3 60

766 ORIENTAL PARK, CUBA — FOURTH RACE 6 Furlongs — 4YO&Up — Purse $500 — Claiming

	Horse	Wt	PP	St			Str	Fin	Jockey	Nat.	Claiming
741²	Alwintour	118b	6	5	2^{nk}	$2^{1½}$	$1^{1½}$	1^{1}	AJ Frnandz	6-5	1
(758)	Istanbul	115b	9	2	1½	$1^{1½}$	2^{2}	2^{hd}	E Venero	6	6
745	Jub Jub	*108	5	7	7^{3}	7½	6^{2}	3^{2}	F Thacker	6	6
724	Orphan Lass	113b	1	4	3^{2}	4^{1}	$3^{1½}$	4^{hd}	C Eye	4	4
741⁴	Hustle Along	110b	8	6	6^{4}	6^{2}	7^{2}	5^{2}	T Atkinson	6	6
690	Poet Prince	*110b	2	8	9	9	9	6^{2}	H Lemmons	8	8
724	Merab	*108b	3	3	5½	5½	5^{nk}	7^{4}	HAllgaier	2½	2½
(685)	Nikki B	110	4	9	8½	8^{2}	8^{3}	$8^{1½}$	W Duffy	12	12
740	Dona Montez	110b	7	1	4½	3^{hd}	4^{nk}	9	R Root	12	12

P 4:21 Off 4:28 Time 23 47 2-5 1:14 2-5
Value $325—M Iglesias b g 8 Tournament II—Alwington Betty Start GOOD from Gate Won DRIVING Place SAME Alwintour under pressure held Istanbul safe Latter held on stubbornly (C P $600)
Alwintour 3 60 3 00 2 60 Istanbul 5 60 3 80 Jub Jub 6 00

767 ORIENTAL PARK, CUBA — FIFTH RACE 1 and 1-16 Miles — 4YO&Up — Vertientes — Purse $500 — Claiming

	Horse	Wt	PP	St				Str	Fin	Jockey	Nat.	Claiming
——	Barker	*101	3	2	2^{2}	1½	1^{2}	1½	$1^{1½}$	H Lemmons	2	2½
754²	Spindletop	112	8	1	1½	2^{3}	2^{2}	2^{5}	2^{8}	F Frnandz	7-10	1
722	Magic Arrow	114	2	4	4^{1}	4^{2}	4^{2}	4^{3}	3^{2}	O Pernia	12	12
736²	Color Salute	114b	5	5	3^{1}	$3^{1½}$	3^{3}	$3^{1½}$	4^{2}	CW Smith	4	4
(714)	Sky Orme	117b	7	6	5^{3}	5^{2}	5^{1}	5^{2}	5^{3}	O Benitez	12	12
747	Wild Money	114b	6	8	8	8	8	$7^{1½}$	6^{3}	B Goicochea	15	15
740⁴	Earl Porter	114b	1	3	7^{4}	6^{1}	$6^{1½}$	6^{2}	7^{4}	C Mojena	2	2½
745	Bosopi	114b	4	7	6½	7^{6}	7^{3}	8	8	W Nertney	12	12

P 4:51 Off 4:53½ Time 25 49 1-5 1:14 1:40 1-5 1:47 1-5
Value $325—J Emery ch g 4 Carlaria—Hiena Start GOOD from Gate Won DRIVING Place EASILY Barker stalled off determined opposition from Spindletop at furlong pole and drew away at end Latter hung at finish Magic Arrow outlasted Color Salute Earl Porter under pressure had no mishaps Claiming Price $600
Barker 8 00 4 00 3 80 Spindletop 2 80 2 60 Magic Arrow 5 20

QUINIELA DUPLA—BARKER—SPINDLETOP $10 80

768 ORIENTAL PARK, CUBA — SIXTH RACE 1 and 1-4 Miles — 4YO&Up — Santa Fe — Purse $500 — Claiming

	Horse	Wt	PP	St				Str	Fin	Jockey	Nat.	Claiming
(737)	Union	114b	1	3	3^{3}	1^{hd}	$1^{1½}$	1^{2}	1^{3}	W Nertney	2	2
(652)	Double Tough	*109	2	1	1^{2}	2^{2}	2^{3}	2^{2}	2^{3}	HAllgaier	7-5	8-5
737	Fez	*109b	7	6	5^{4}	4^{5}	$3^{1½}$	$3^{1½}$	3^{hd}	H Lemmons	2	2
(732)	Last Romance	*105	4	5	6^{10}	6^{10}	5^{8}	4^{1}	4^{2}	J Posada	3	3
737⁴	Campo Falso	114b	6	2	2^{hd}	3^{nk}	4^{8}	5^{8}	5^{8}	CW Smith	8	8
745⁵	Sun Way	112b	5	4	4½	5½	6^{10}	6^{10}	6^{4}	C Eye	12	12
721	Why Tarry	116b	3	7	7	7	7	7	7	O Hernandz	20	20

P 5:17 Off 5:18 Time 26 2-5 51 4-5 1:15 1:41 2:08 3-5
Value $325—A C Snyder ch g 10 American Flag—Dayling Saving Start GOOD from Gate Won EASILY Place SAME Union drew away with out effort last quarter Double Tough was not good enough Fez weakened Last Romance finished with good speed Campo Falso tired
Union 9 80 4 80 3 80 Double Tough 5 40 4 00 Fez 4 20 (C P $600)

769 ORIENTAL PARK, CUBA — SEVENTH RACE 1 Mile & 60 Yards — 4YO&Up — Purse $400 — Claiming

	Horse	Wt	PP	St				Str	Fin	Jockey	Nat.	Claiming
729³	Letselope	*108	6	2	$1^{1½}$	1^{1}	1^{3}	1^{3}	1^{5}	O Falero	1	1
739	Arctic Land	110	4	7	8	8	8	6^{2}	2^{hd}	F Frnandz	4	4
726³	Westko	*109b	1	8	$7^{1½}$	6½	6½	3½	$3^{1½}$	E Churchill	12	12
716²	Loisestelle S.	110b	3	3	5^{3}	5^{3}	4^{nk}	5½	4^{2}	P Montalvo	4	4
730	Packaway	118b	2	1	4^{1}	4^{1}	$5^{1½}$	4^{nk}	5^{4}	J Alfonso	12	12
754⁴	Toby Tyler	*107	7	4	$3^{1½}$	2½	2^{1}	2^{hd}	6^{1}	HAllgaier	2½	2½
750³	Buck Benny	*107b	8	6	2^{hd}	3^{2}	3^{1}	7^{4}	7^{3}	H Lemmons	2½	2½
746	Geo. W. Rooks	112b	5	5	6^{1}	$7^{1½}$	7^{2}	8	8	E Delpino	20	20

P 5:41 Off 5:42½ Time 24 48 4-5 1:14 3-5 1:42 2-5 1:46 4-5
Value $260—South American Stable b m 5 Rolls Royce—Full Flight Start GOOD from Gate Won EASILY Place DRIVING. Letselope had speed to spare Arctic Land away slowly closed full of run Westko on the inside faltered Loisestelle S had no mishaps Toby Tyler and Buck Benny quit Claiming Price $400
Letselope 4 80 3 60 3 00 Arctic Land 16 20 9 60 Westko 6 00

770 ORIENTAL PARK, CUBA — EIGHTH RACE 1 Mile & 60 Yards — 4YO&Up — Purse $400 — Claiming

	Horse	Wt	PP	St				Str	Fin	Jockey	Nat.	Claiming
736⁵	Nedeego	114b	2	3	6^{3}	6^{2}	$4^{1½}$	2½	$1^{1½}$	CW Smith	6-5	6 5
746	Bank Nite	110b	8	8	7^{nk}	7^{3}	7^{1}	6^{3}	2^{3}	B Goicochea	12	12
726	Roping	106b	4	7	8	8	8	5^{nk}	3½	G Acosta	12	12
(669)	Crack All	115b	1	1	1½	1^{1}	1½	1^{1}	4^{1}	C Mojena	6	6
(700)‡	Lord Dalton	118b	7	4	3^{nk}	2^{hd}	2^{2}	$4^{1½}$	5^{3}	F Frnandz	6-5	6-5
(581)	Transen	*105b	3	2	2^{2}	3^{3}	3^{nk}	3^{1}	6^{1}	E Lindy	3	3
748	Purple Sweep	*100	6	5	$5^{1½}$	$5^{1½}$	6^{2}	7^{8}	7^{5}	L Avila	12	12
705	Open Book	111b	5	6	4^{2}	4^{1}	5½	8	8	C Eye	8	8

P 6:06 Off 6:07 Time 24 3-5 49 4-5 1:15 2-5 1:43 1:47 2-5
Value $260—Mrs A Leiderman blk c 4 Neddie Sunecgo Start GOOD from Gate Won DRIVING Place EASILY Nedeego moved up fast on the outside entering the stretch wore down the leaders and was going away Bank Nite closed a big gap Roping on the inside closed gamely Crack All faltered Claiming Price $400
Nedeego 5 20 3 60 4 20 Bank Nite 12 80 8 00 Roping 7 60

NUMEROSOS ATLETAS EN LOS LEVANTAMIENTOS DE PESOS DE CAMAGUEY

El próximo domingo, 17 de marzo, se celebrará en la ciudad de Camagüey, el campeonato provincial de levantamiento de peso, bajo los auspicios de la D. G. N. D. Dicho campeonato que está siendo organizado por el Delegado Provincial de la Dirección, señor Fernández Artiles, en colaboración con el Delegado Municipal de Levantamiento, señor Francisco Serra, se llevará a cabo en la «Arena Polar», a las 9 de la noche. Sobre el ring, luego de quitar los postes y sogas, será colocada la plataforma oficial de 4m. x 4m. Actuarán de jueces y referée, los asesores de este deporte de la Dirección General Nacional de Deportes, señores Céspedes, Santos y San Martín.

El precio que regirá para este evento, que por primera vez se celebra en esa ciudad, será de 20 centavos la silla del ring y 10 centavos las gradas, gozando las damas de libre acceso, al lugar que prefieran.

M.E.C.D. 2016

DECLINARON LOS AZUCARES CRUDOS DE LOS CONTRATOS MUNDIAL Y AMERICANO EN LA BOLSA DE FUTUROS

BOLSA DE NUEVA YORK

COTIZACIONES AL CIERRE AYER

—A	
Amer Crys	13½
Am Radiator	9
Adams Expr	7⅝
Air Reducc	49⅝
Alaska Jun	6¼
Allied Chem	176½
Allis Chal	37⅝
Amer Can	115
Am Car Fou	27
Am F Pow	1½
Amer Ice	3
Amer Inter	5⅜
Amer Loco	21½
Amer P Light	3½
Amer Smel	50⅛
Amer Sugar	—
A C Alcohol	6¾
Amer T and T	173¾
Am Tobac A	87¼
Am Tobac B	90
Am W Works	9¼
Am Woolen	8¼
Anaconda C	30
Atchison	23¼
Atlan Coast	—
Atlan Ref	22½
Ass D Goods	7½
Auburn Auto	1⅝
Aviat Cor	6¾
Amer Metal	23¾
Armour and Co	6⅛
—B	
Baldwin Lo	15¾
Balt and Ohio	5¼
Bendix Avi	34¼
Boeing Airp	23⅞
Beth Steel	78¼
Borden Co	23⅜
Briggs	22
Brook Man	21⅜
Butte Copp	3¾
Byers A M	12½
—C	
Can Paicf	6¼
Curt W, «A»	29⅝
Curt W, com	11
Case T Mach	—
Columb Gas	5¾
C de Pasco	39
Ches and Ohio	40⅛
Chi R Islan	—
Chrysler	86½
Coca Cola	—
Col Carbon	94
Comm and Sout	1
Cons Gas	31
Cons Oil	7⅜
Cont Can	46¼
Cont Oil	23¼
Corn Prod	62½
Cont Motors	4⅛
Cuba Co	—
Cub Amer S	7⅛
C Am Sug, p	—
Cmm-l Solv	13⅜
Chesapeake	4⅝
Cruc Steel	39½
Cons R Cuba	—
Canada Dry	21⅜
—D	
Del Hudson	19½
Del and Lack	4¾
D Aircraft	84⅞
Drug Inc	5⅞
Dupont	186⅜
—E	
East Kodak	153
El Auto Lit	38¾
El Pow Lig	5¼
Elec Bond	6⅛
Erie (R R)	1⅜
—F	
Fox Film C	11⅝
Frep Texas	34½
Foster Wh	18½
Firestone	20¼
—G	
Gen Asphalt	15⅛
Gen Elec	38¾
Gen Foods	48¼
Gen Motors	54
Guantánamo S	—
Gillet Saf	6¼
Gimbel Bros	7⅝
Gold Dust	10¼
Goodrich R	19½
Goodyear	23¾
Gen Bronze	2¾
Graham Page	1
Gramby	8¼
Great North	24½
—H	
Homestake	54⅛
Houston Oil	5⅝
Hudson Mot	6
—I	
Illi Cent	11¼
Interb R T	3½
Int Cement	43½
Int Nickel	35¼
Inter Tel	3⅞
I Tel F S	3¾
Illin Glas	61
—J	
Johns Mansv	71¾
—K	
Kroger Groc	30¼
Kennecot	37⅜
—L	
Lambert Co	16⅛
Lgg Myers	108¾
Loew-s Inc	35⅜
Loft Inc	29½
Lorillard	25
Louisv Nas	—
Ludlum Stl	22½
Lehman Cor	22½
Liquid Carb	18
—M	
Macy (H R)	—
Manati Sug	—
Montgomeri	55
Miss Pac, c	¾
Miss Pac, p	—
Morris (Phi)	94
Murray Corp	7⅝
—N	
N Y Central	16⅜
Nash-Kelvi	6¾
Nat-l Bisc	24⅛
Nat-l Dist	24⅞
Nat-l Dairy	16⅞
Nat-l P Li	7½
Nat-l Steel	67⅜
North Amer	21¼
N A viat-n	24¾
Nort Pacif	8⅜
—O	
Dhio Oil	6⅞
Otis Elev	16¼
Otis Steel	10¾
—P	
Packard Mot	3⅜
Paramount	7⅜
Pennsylvann	22¾
Pat Mines	7¼
P Petroleum	38½
Pullman Co	27¼
Pure Oil	9⅛
Puerto Rico	—
—R	
Radio Corp	5⅝
Rep I Steel	21¼
Reynolds	41¼
—S	
Schen Dis	—
Safeway St	51
Sears Roeb	84¾
Shell Uni	10⅞
Simmons Co	22¼
Soc Vacuun	11⅜
St Paul, p	¼
So Pacific	12⅞
South Ry	16⅞
Stan Brands	7⅛
Stand Gas	—
Stan N J	44
Stan Oil C	24
Stewart War	8¼
Studebaker	12
—T	
Texas Co	44⅝
Texas Gulf	33¾
Tinken Roll	50½
—U	
Union Carb	84⅞
U Pacific	94¼
United Cor	2⅛
Unit Cor, pfd	38½
Unit Fruit	77¾
U S Rubber	35⅞
U Aircraft	48⅜
U S Steel	58¾
U S Inb Alc	21¾
—V	
Vanadium	3½
—W	
Warner Bros	—
W Brothers	—
West Union	23¾
West Elec	113¼
White Motor	11¾
Woolworth	40¼
—Y	
Yellow-Tr	17⅝
Youngs Sheet	42

VALORES

El bono nuevo de la Deuda Exterior de la República volvió ayer a constituir la única nota sobresaliente en el mercado local de valores. Desde primera hora surgió la demanda por esa emisión 1977, y los compradores lograron obtener papel por unos $52,000, según el estimado de varios observadores. Después de las tres y media, los compradores persistieron en su demanda. Hubo entonces corredor que pagaba hasta $30,000 a sesenta y siete y tres cuartos, de contado; pero los vendedores pedían por su papel a un octavo más, y algunos no vendían a menos de sesenta y ocho, de contado, en la hora final.

También actuaron muy firmes los otros bonos de renta fija, tanto los de la República como los de empresas y compañías industriales que no se acogieron a moratoria. Se operó algo en los de la Deuda Interior, Speyer del cinco, Morgan del cinco y medio, Cuban Telephone y Estabilización del Azúcar. Pequeñas operaciones dentro de los niveles cotizados en la Bolsa local.

Las Obligaciones Oro del Tesoro volvieron a ser objeto de regular demanda durante el día, especialmente las de siete cupones, a base de las cuales se concertaron algunos negocios, dentro de los precios cotizados en la mencionada Bolsa de la Habana.

Estuvieron sostenidas las mejores acciones. Hubo algunas operaciones en las preferidas del Teléfono, Naviera y Utilities del seis, como también a base de las beneficiarias de la Nueva Fábrica de Hielo.

Durante la cotización oficial celebrada a las dos y media en la Bolsa de la Habana, se vendieron mil acciones de Unión Oil a dos y cinco octavos. Después de esa venta hubo otras fuera de pizarra. Había más compradores de ese papel; pero los vendedores pedían en la hora final al precio de tres.

CAMBIOS

Tipos de venta al cierre ayer, en Bancos de esta capital:

Nueva York, cable	1-10P.
Nueva York, vista	1-10P.
Londres, cable	3.93
Londres. vista	3.92¾
París, cable	2.24
París, vista	2.23½
Madrid. cable	Nominal
Madrid vista	Nominal
Italia, cable	5.10
Italia, vista	5.09
Toronto, cable	13½D.
Toronto, vista	13 9/16D.
Alemania, cable	40.30
Alemania, vista	40.25
Hong Kong, cable	24.40
Hong Kong, vista	24.35
Bélgica, cable	16.94
Bélgica, vista	16.92
Suiza, cable	22.47
Suiza, vista	22.46
Amsterdam, cable	53.40
Amsterdam, vista	53.35
Buenos Aires, cable	23.55
Buenos Aires, vista	23.52
Japón, cable	23.50
Japón, vista	23.48

MERCADO DE GRANOS

Cierre ayer en Chicago:

Avena:	
Mayo	42½
Julio	36⅝
Septiembre	34
Centeno:	
Mayo	68⅜
Julio	69¼
Septiembre	70
Maíz:	
Julio	57⅝
Mayo	57⅛
Septiembre	58⅛
Trigo:	
Mayo	104⅝
Julio	102⅜
Septiembre	101⅝
Winnipeg:	
Mayo	89⅞
Julio	91⅛
Septiembre	92⅜

BOSTON SURETY COMPANY, S. A.
GARANTIA EN BONOS DE LA REPUBLICA
FIANZAS EN GENERAL.—MANZANA DE GOMEZ, DEPARTAMENTOS 365-368. HABANA.—TELEFONOS: A-6204 y M-2517.
CABLE: AVIEITES.—TELEGRAFO: BOSCO.

Designó ayer la Asociación de Detallistas de Víveres Unidos sus 3 Comisiones Permanentes

Ratificaron en sus cargos a los señores que ostentan la delegación de esa corporación en la Federación de Detallistas, en el Comité Federativo y otros organismos

En su local social de la calle de Chacón número 205, se reunió la Junta Directiva de la Asociación de Detallistas de Víveres Unidos de La Habana, para celebrar sesión ordinaria, bajo la presidencia del señor Francisco Moscoso, actuando de secretario el señor José Ramón Gómez, auxiliado del jefe de las Oficinas señor Alfonso de Juan, y con la asistencia de los señores: Manuel Marcio, primer vicepresidente: Leonardo Castaño, segundo vicepresidente; Juan Gómez, tesorero; Enrique Pérez Martínez, vicetesorero; José Caviedes, vicesecretario; Jesús C. Portela, vocal nato; José Busto, Lorenzo Díaz, Robustiano Fernández, Urbano Fernández, Benjamín Fierro, Rufino Martínez Lara, Ramón González, José Menéndez, José R. López, Alfonso Martínez, José Núñez, Alejandro Baniella, Celestino Suárez, Julio Rodríguez, José Debasa, Manuel Pampín, José Lage, Luis Rodríguez, José Gabeiras, Manuel Barcia, José Pérez Armenteros, Avelino Suárez, Segundo Formoso, Pedro García. Ramón López y Vicente Puig, vocales.

El señor Moscoso al declarar constituída la Junta, dirigió breves palabras a sus compañeros, por ser la primera reunión que celebra la nueva Junta Directiva.

Seguidamente se da lectura al acta de la sesión anterior, la cual es aprobada por unanimidad.

El presidente dió a conocer el triste fallecimiento del compañero señor Ramón Díaz, hermano del ex vicepresidente señor Jesús Díaz, y todos puestos de pie, guardaron silencio un instante en memoria del desaparecido, tomándose el acuerdo de expresar a sus familiares el más sentido pésame de condolencia.

Siguiendo la orden del día se dió a conocer el balance de las operaciones sociales correspondientes al pasado mes de febrero, el que, una vez conocido, fué aprobado.

Le siguió en turno la lectura del informe de Secretaría, correspondiente al mismo mes, donde se detallan todos los trabajos y servicios prestados a los asociados, siendo también aprobado.

Después se conoció el informe de la Comisión de Propaganda, aprobándose en su totalidad, y, por ende, los ingresos de socios de número y anunciantes que dicha Comisión aprobó en principio; acordándose un voto de gracias a los señores Celestino Suárez y Enrique Pérez, presidentes que fueron de la Comisión durante los dos últimos años, por el número de inscripciones de socios hechas en sus períodos.

El señor Manuel Pampín, presidente de la Comisión de Beneficencia, informó de la labor de la comisión durante el pasado mes de febrero, dándose por enterados todos los presentes.

Se pasó al nombramiento de las comisiones permanentes auxiliares de la Junta Directiva, quedando integradas de la manera siguiente:

Comisión de Propaganda: presidente, Luis Rodríguez; secretario, José Lage Neira y vocales: Alfonso Martínez, Julio Rodríguez y Alejandro Baniella.

Comisión de Hacienda e Inmuebles: presidente, José Busto; secretario, Ramón López, y vocales: Urbano Fernández, Vicente Puig y Celestino Suárez.

Comisión de Beneficencia: presidente, Lorenzo Díaz; secretario, Pedro García, y vocales: Rufino Martínez Lara, José Pérez Armenteros y José Gabeiras.

Comisión de Inteligencia Comercial: presidente, Manuel Pampín; secretario, Manuel Barcia y vocales: José Debasa, Segundo Formoso y José Núñez.

Se acordó ratificar en sus cargos de delegados ante la Federación Nacional de Detallistas, a los señores Jesús C. Portela y José R. López, así como a los señores Benigno Somoza y José R. López, como delegados ante el Comité Federativo para la Defensa de la Industria y Comercio de Cigarros.

En la lectura de la correspondencia, se acordó contestar a la Cámara de Comercio de Artemisa, la identificación de la colectividad en relación con el problema de la reforma tributaria, pasando el asunto a la Federación Nacional de Detallistas.

Se acordó expresar la gratitud de la Asociación a las Compañías Cerveceras, por su gentileza el día de la toma de posesión de la nueva Junta Directiva, al obsequiar a los asociados con sus productos.

En asuntos generales, se acordó dar un voto de confianza a los señores Jesús C. Portela, José R. Gómez Moscoso, representantes de la Asociación en el Consejo de Administración de la Compañía de Seguros contra Accidentes del Trabajo, fundada por los detallistas, y denominada Comerciantes Detallistas de Cuba, para que puedan asesorarse de aquellos asociados que acepten cooperar con ellos para invitar a los detallistas a que formen parte de dicha compañía como accionistas.

El señor Portela, en su carácter de presidente de la Comisión que tiene a su cargo la fiscalización de la construcción del panteón que construye la Asociación en la Necrópolis de Colón, informó de la marcha de las obras, y solicitó autorización de la Junta para ciertas mejoras que se piensan introducir en dicha propiedad, y cuya petición apoyó el señor Díaz Prieto, y después de ciertas aclaraciones, se tomó el acuerdo de aceptarla en principio y que solicite la debida autorización de la Junta General.

Se acordó protestar enérgicamente contra la disposición de la Secretaría de Hacienda, exigiendo que los contribuyentes que tengan en su poder sellos del timbre nacional ya en desuso, y tengan que canjearlos por los vigentes, tengan que abonar una diferencia de un 20 por ciento; por cuanto que los comerciantes al adquirirlos, ya abonaron ese recargo que fija la Ley sobre la materia, aun cuando ello no se pueda justificar oficialmente, toda vez que en las Zonas Fiscales al adquirirlos, nunca han dado documento con que pueda más tarde justificarse ese pago.

Al terminar los asuntos a tratar el señor Moscoso, dió las gracias a todos por su asistencia, dando por terminada la reunión a una hora muy avanzada de la noche.

TABACO

Decíamos ayer que tanto Ramón Rodríguez, S. en C., como Calixto López y Compañía, volverían a actuar en el mercado local verificando otros registros en los presentes o próximos días.

Los registros que han de verificar ambas firmas han de ser de distintas clases de Vuelta Abajo propias para la manufactura de cigarrillos. Pero los registros de las cantidades que tienen comprometidas, no los realizarán hasta la próxima semana. Es la información que ayer obtuvimos.

Creemos que tampoco hoy ni mañana hagan nada las firmas exportadoras que se interesan por clases bajas de Remedios. Una cantidad comprometida, de más de trescientas pacas de botes, ha de cargarse muy pronto. Es posible que se haya registrado ya; pero no ha sido cargada y, por eso, no podemos dar detalles precisos acerca de esa operación.

Otros negocios podrían concertarse a base de esas mismas clases y de otras de Vuelta Abajo, con destino a la exportación. Pero de ambas procedencias queda muy poco disponible en manos de especuladores. Para que se hicieran negocios importantes, sería necesario que algunas firmas exportadoras se dispusiesen a vender las existencias que retienen.

Las entradas de rama

Hasta las cinco de la tarde se habían recibido, por los patios de los ferrocarriles, solamente las dos partidas de pacas que siguen:

De San Juan y Martínez, para la Cuban Land and Leaf Tobacco, 128.

De Mendoza, para Miguel Saludes, 13.

Notas de los campos

Después de terminados los cortes en la zona de Partido, se continuaron verificando en Remedios y Vuelta Abajo; pero en una y otra región han acabado esa labor muchos cosecheros, y otros han de terminarla muy pronto. Hace falta blandura para comenzar los amarres de lo ya cortado.

GANADO

LOS PRECIOS EN PIE

Precios que pagan compradores, entregado el ganado en esta capital, según información en los Mataderos.

	Ctvs. Libra
Lanar, de 3 a	3½
Vacuno, de 3¼ a	3½

PRECIOS DEL GANADO PORCINO

De 100 lbs a 125 lbs de 4	a 5	cts
De 125 lbs a 150 lbs de 5	a 5½	cts
De 150 lbs a 175 lbs de 5¼	a 5½	cts
De 175 lbs a 200 lbs de 5½	a 6	cts

LOS PRECIOS DE LA CARNE

En los mataderos de esta capital rigen los siguientes precios:

	Ctvs. Kilo
Vacuno, de 12 a	14
Cerda, de 25 a	30
Lanar de 20 a	25

MATADERO DE LUYANO

Se sacrificaron ayer en el Matadero de Luyanó:

	Cabezas
Vacuno	65
Cerda	19
Lanar	—

MATADERO INDUSTRIAL

Se sacrificaron ayer en el Matadero Industrial:

	Cabezas
Vacuno	172
Cerda	119
Lanar	35

CARROS ENTRADOS

Ninguno.

CON MEJOR TONO ACTUARON LOS VALORES INDUSTRIALES EN LA BOLSA DE NEW YORK

NEW YORK, marzo 7.—La mejoría que se inició ayer se extendió a la sesión de hoy y el grupo de valores industriales gozó de un mejor tono en general. El grupo ferroviario estuvo firme mientras que los de servicios públicos se inclinaron un poco a la declinación, pero entre los aceros, accesorios de automóviles y aviación predominaron los avances de precios. De acuerdo con la mejoría observada en los índices mercantiles, el volumen de carros de mercancías transportados por los ferrocarriles durante la semana pasada registró un alza superior a la que en relación con la época del año era de esperarse. Las cifras revelan aumentos importantes en los cargamentos de todos los productos prácticamente, lo que necesariamente ha de interpretarse como un indicio alentador. Una vez más la firmeza del mercado de granos contribuyó a la mejoría del sentimiento general. El mercado de valores continúa actuando de manera muy alentadora. A nuestro juicio, la dirección del próximo movimiento importante del mismo será hacia el alza y cualquier reacción temporal brindaría oportunidades favorables para concertar compromisos especulativos a corto plazo.—JFK.

CARTA SOBRE EL MERCADO DE GRANOS DE CHICAGO

CHICAGO, Ill., marzo 7.—Los precios del trigo cerraron de sostenidos a un octavo de punto más alto en Chicago ayer después de mostrar un tono de firmeza durante las primeras horas de la sesión. Las compras fueron alentadas por la continuación del tiempo seco en el Sur-Oeste y también por el hecho de que los estimados de las cosechas no han brindado tanta mejoría como se esperaba. Hacia el cierre surgieron las tomas de utilidades que revelaron la carencia de apoyo progresivo y los precios reaccionaron uno y medio centavo en relación con los altos de la mañana. Los precios del maíz cerraron de sin variación a un octavo de punto más alto. Las ventas de exportación con destino a Dinamarca con un volumen de 280,000 bushels tuvo aparentemente muy poco efecto sobre el mercado.

BOLSA DE LA HABANA

COTIZACIONES AL CIERRE AYER

COTIZACION OFICIAL
Bonos y Obligaciones

	Comp.	Vend.
República de Cuba:		
1904-1944. Speyer	107	125
1905. Deuda Interior	90	97
1909-1949	107	126
1914-1949 Morgan	111	129
1923-1953. Morgan	110¼	124
O. P. 1930-1945	87⅜	90
Cuba 1937-1977	67⅝	68
Obligaciones Oro con 9 cupones	40	70
Obligaciones Oro con 7 cupones	34¼	34⅝
Ogligaciones Ooro con 4 cupones	31½	33
1930-1940. Azúcar	107	120
Centro Asturiano	30	55⅛
Banco Territorial Serie B	11	40
Cervecera	40	58
Cervecera, Obligaciones no hipodecadas	16½	20
Gas	101	—
Havana Electric, Consolidados	49	—
Havana Electric, Debentures. Oblig. no hip.	1	2
Edificio La Metropolitana, S. A.	25	—
Mercado de Abasto Consumo 1ra hip	40	—
Nueva Fábrica de Hielo.	110	—
Teléfonos	100	—
Ferrocarriles Unidos	4	—
Acciones		
Banco Territorial	1	10
Banco Territorial (Beneficiarias)	⅛	—
Cervecera	15	40
F. C. Consolidados de Cuba, P	2	—
Cuba R. R.	3	—
Havana Electric, Utilities P, 6 por ciento	36	39
Havana Electric, Utilities C. 5 por ciento	5½	9
Havana Electric Railway Co, PP	½	2
Havana Electric Railwav Co, C	⅛	⅜
Jarcia, P	65	90
Jarcia, C	5¼	9
Licorera de Cuba	1	—
Lonja, PP	3	—
Lonja, C	½	—
Seguros, La Mercantil.	155	—
Naviera, P.	24½	30
Naviera C	2	4
Nueva Fábrica Hielo.	115	205
Nueva Fábrica de Hielo, beneficiarias	30	40
Teléfono, P	61½	64
Teléfono, C	7	9½
Unidos	1	2
Union Oil	3	3½
Primera Papelera Cubana	20	—
Cédulas Primera Papelera Cubana 8 por ciento. En circulación 500 mil pesos.	5	—

COTIZACION A TERMINO
Entregas:
Los días 15 y último de mes
Bonos y Obligaciones

	Comp.	Vend.
República de Cuba,		
Speyer, 5 por ciento.	110	129
Deuda Interior	92	96
Speyer 4½	108	128
Morgan 5 por ciento.	110	122
Morgan 5½	110	120
O. P. 1945	87⅛	91
4½-1977	67¾	68
Obligaciones Oro con 9 cupones	40	70
Obligaciones Oro con 7 cupones	34⅝	35
Obligaciones Oro con 4 cupones	31½	33½
Azúcar	108	—
Centro Asturiano	39	—
Cervecera Int	43	50
Cervecera Int. Obligaciones no hip.	17	20
Gas y Electricidad.	101	—
Havana Electric Railway Co	49	—
Hav. Elec. Co. Obligaciones no hip	1	2
Nueva F. Hielo	110	—
PPapelera Cubana, Serie B	60	—
Cuban Telephone	100	—
Unidos	7	—
Acciones		
Cervecera Inter	15	40

F. C. Consolidados. P.	2⅛	—
Cuba Railroad, P	3	—
H. E. Utilities, Prefs	36½	39
H. E. Utilities, Pretes	5½	9
Hav. Elec. Ry Co. P	½	2
Jarcia, P	68	90
Jarcia, C	6	9
Licorera de Cuba	1	—
Naviera, P	25	26
Naviera, C	2	4
Nueva F. de Hielo	125	—
Nueva Fábrica de Hielo Benef	31	40
Teléfonos, Pr	62½	64
Teléfonos, C	7	9⅞
F. Unidos	1⅛	2
Union Oil	2¾	4½

COTIZACION LIBRE
Bonos y obligaciones

	Comp.	Vend.
Inter Tel 5%-1955	40	—
Cuba R R 5%-1952	37	—
Cuba R R 6%	34	—
Cuba R R 7½%-1936	43½	—
Norte Cuba 5½%-1942	29½	—
Manatí Sg. 5½-1942	30	—
Vertientes Sg 5½-1942	7	—
Centro Gallego 6%-1975	40	—
Vedado T 3%-1949	3	—
Pro Arte Musical 7%	33	—
Casino Español 6%	50	—
Warren Brothers 6%	34	—
Acciones		
Inter. Telp and Tel	4	—
Cía Cubana de Elec. Pref 6 pesos	26	—
Cuban Ame. Sg Pref.	80	—
Cuban Ame. C.	6¾	—
Cuba. Co. C	⅛	—
Auxiliar Marítima	6	10
Seguros La Comercial	40	—
Seguros El Comercio	100	—
Central Violeta	6	—
Guantánamo, P	22	—
Guantánamo, C	2¼	—
Cía Litográfica. P	50	—

Cotizaciones

La libra esterlina se cotizó ayer al cierre del Mercado local a $3.93.

COTIZACION DE LA PESETA

La peseta española se cotizó ayer, al cierre del Mercado local, nominal.

COTIZACION DEL FRANCO

El franco francés se cotizó ayer en el Mercado local, a razón de 44.64 por dólar.

ACCIONES DE LOS BANCOS

Cierre ayer en New York:

Guaranty Trust	296
New York Trust Co.	114
Chase Nat Bank	35¾
National City Bank	29⅝
Public National Bank	32¾
Manufacturers Trust	40⅛
Irvin Trust	12¾
Corn Exchange Bank	54⅛
Chemical Bank Trust	52⅛
Bankers Trust	60¾
First National of N. Y.	1.930
Bank of Manhattan	17⅞
Central Hannover	107½
Continental Bank	14⅜
First Nat. Boston	46½
Royal Bank of Canada	142

MERCADO DE CAFE

Cierre ayer en New York:

Marzo	3.70

MERCADO DE PIELES

Cierre ayer en New York:

Marzo	14.09
Julio	14.44
Septiembre	14.69
Diciembre	14.93

MERCADO DE ALGODON

Cierre ayer en New York:

Marzo	10.99
Mayo	10.82
Julio	10.47
Octubre	9.85
Diciembre	9.72
Enero	9.69

MERCADO DE SEDA

Cierre ayer en New York:

Marzo	295½
Mayo	292
Julio	290

MERCADO DE GOMA

Cierre ayer en New York:

Marzo	18.58
Mayo	18.45
Junio	18.32
Septiembre	18.21

MERCADO DE METALES

Cierre ayer en New York:

Cobre	11.55
Plomo	5.25
Estaño	47.50
Nickel	35.00
Manganeso	40.00
Zinc	6.14

LAS COMPENSACIONES DE LOS BANCOS AUMENTARON DURANTE EL AÑO ACTUAL

Durante febrero próximo pasado hubo un alza de importancia en las compensaciones bancarias de la Habana, en relación con el mismo mes de varios años anteriores; registrándose igualmente aumento en el total de los dos primeros meses de este año, comparados con los mismos años anteriores.

Véanse a continuación las cifras de febrero y de los dos meses, según un cuadro comparativo que debemos a «Cuba Económica y Financiera»:

Febrero	
1934	$24.695,807.96
1935	40.435,015.20
1936	52.068,033.08
1937	59.259,065.30
1938	63.722,409.57
1939	51.258,280.48
1940	71.151.010.69
Dos meses	
1934	$ 50.689,100.29
1935	73.491,714.21
1936	91.856,648.18
1937	191.932,076.80
1938	112,987.662.17
1939	97.117,345.96
1940	132.396,112.81

MERCADO DE LONDRES

LONDRES, marzo 7.—El mercado de valores actuó con tono quieto y precios sostenidos. El tipo de descuento del Banco de Inglaterra no ha sufrido alteración. El oro se cotizó hoy a 168 chelines, sin variación. La plata a 21 un octavo peniques por onza, con alza de 1|16 de penique.

LA BOLSA DE AMSTERDAM

AMSTERDAM, marzo 7.—La Bolsa abrió con los valores americanos por debajo de los precios establecidos durante la mañana para los mismos. U. S. Steel 57-5|8, Bethlehem 77, Anaconda Copper 30-3|4.

MERCADO DE LIVERPOOL

LIVERPOOL, marzo 7.—El mercado de algodón debió de abrir de 5 puntos en baja a 2 puntos en alza, a la 1 p. m. estaba de 1 a 8 puntos mejor, Middlings 8.06.

PROMEDIOS DEL CIERRE DE LA BOLSA DE NUEVA YORK

Por DOW JONES CO.

NUEVA YORK, marzo 7 de 1940

	Abre	Máx.	Mín.	Cierre		
30 industriales	148.15	148.67	147.83	148.32	alza	.35
20 ferroviarias	31.03	31.11	30.90	30.94	baja	.07
15 serv. públi	24.25	24.35	24.14	24.27	baja	.03
40 Bonos			—	88.84	alza	.06

N. GELATS y Cía.
Habana. BANQUEROS Aguiar 456
Vendemos cheques de Viajeros pagaderos en todas partes del mundo y Cartas de Crédito Circulares en las mejores condiciones.
"SECCION DE CAJA DE AHORROS"

SE VENDIERON 5,000 SACOS DE PUERTO RICO A 2.85 Y 18.000 DE CUBA A 1.93 C. & F.

Ese precio representa una baja de dos puntos en relación con el «spot» del día anterior. Los refinos de ultramar se cotizaron a 4.30 con posibilidad de precios más bajos

Antes de la apertura del mercado de crudos ayer, se reportó que a última hora del miércoles la National Sugar había comprado 5,000 sacos de Puerto Rico, para embarque el veintiocho del actual, al precio de 2.85.

Poco después se reportó que, también en la hora final del miércoles, la American Sugar había comprado 18.000 sacos de Cuba, en puerto, pues llegaban ayer a New York, a 1.93 costo y flete.

Después de reportadas esas ventas, el mercado abrió con ofertas de algunos lotes de crudos de Puerto Rico, para pronto embarque, a 2.85 derechos pagados. Según la información recibida por Lamborn, no hubo ofertas de otras procedencias. Ello contrasta con las noticias de Dow Jones contenidas en la carta resumen que damos más abajo

Ante las ofertas a 2.85, era «dudoso que existiese interés comprador por crudos para arribos temprano—decía la información de Lamborn—, y sólo había probables compradores, para llegadas en abril, al precio dicho de 2.85 y en posiciones que llenasen las necesidades de esos compradores probables».

La cotización «spot» para los crudos del contrato americano, fijada el miércoles en la tarde por la Bolsa del Azúcar de New York, como la fijada para los del contrato mundial, son las mismas del martes: 1.96 y 1.56.

Mercado de futuros

Declinaron los de ambos contratos durante la sesión de ayer en la mencionada Bolsa de New York. Se atribuyó el descenso a la baja experimentada por el mercado del disponible. Baja que, según opinión de observadores de esta capital, sólo la justifican circunstancias apremiantes, o del momento, de algunos tenedores; pues entienden esos observadores, que no han variado los factores que mantenían los precios de los días anteriores.

Del contrato americano se vendieron ayer: 3.700 toneladas en marzo, 850 en mayo, 3.350 en julio, 2.700 en septiembre y 150 en enero.

Y del contrato mundial se vendieron: 700 toneladas en mayo, 150 en julio, 2.100 en septiembre, nada en diciembre y enero, y 1.050 en marzo de 1941.

La Carta resumen

Es de Dow, Jones Co. Traducida por Mendoza, dice así:

«La debilidad del mercado de crudos y el hecho de haberse emitido 20 avisos de entregas de la posición de marzo hoy, fueron factores deprimentes sobre los futuros americanos durante toda la sesión del jueves, y los precios cerraron a los bajos del día con pérdida de 2 a 3 puntos, habiéndose operado en un volumen de 11.000 toneladas. La declinación de dos puntos sufrida por el mercado de disponibles, se reflejó en una mayor circulación de los avisos de entregas de marzo que lo que se había observado en las anteriores emisiones de esta posición hechas previamente. Las liquidaciones de marzo fueron absorbidas por las firmas del ramo en escala descendente, acompañadas por un buen volumen de traspasos de este mes a posiciones más distantes. Los intereses cubanos actuaron como vendedores de estas últimas. El contrato mundial estuvo desanimado con tendencia floja en las últimas transacciones, ante un pequeño volumen de presión de cuberturas, cerrando con pérdidas netas de 1 punto a 1.1|2 puntos, habiéndose operado en 4,000 toneladas. Las casas del ramo y las firmas comisionistas actuaron como vendedores. El mercado de crudos estuvo más flojo hoy, frente a la venta de 18,000 sacos de crudos de Cuba, para arribo hoy, a la base de 1.93 por ciento comprados por la refinería American Sugar, cuyo nivel representa una declinación de dos puntos en el precio «spot». Esta venta fué concertada ayer a última hora. Las ofertas hoy fueron abundantes, tanto de Cuba como de derechos libres a 2.85 por ciento para pronto embarque, y 2.92 en posiciones distantes. El mercado de refinos, sin variación a la base de 4.50 c., reportándose las extracciones muy lentas. Refinos de ultramar fueron cotizados a 4.30c., y probablemente en firme hubieran podido lograrse hasta a 4.27.1|2 lb.

COTIZACIONES DEL AZUCAR EN LA BOLSA DE N. YORK

NUEVA YORK, marzo 7. — (Por el hilo directo de Luis Mendoza y Compañía.)

CONTRATO NO. 3

Meses	Abre	Máx.	Min.	Cierre
—1940				
1940.				
Mar.	1.88	1.88	1.85	1.85
May.	1.93	1.93	1.91	1.91
Jul.	2.00	2.00	1.97	1.97
Sep.	2.05	2.05	2.02	2.02
Nov.	—	—	—	2.05
1941				
Ene.	2.02	2.02	2.01	1.99
Mar.	2.04	—	—	2.02

CONTRATO NO. 4

Meses	Abre	Máx.	Min.	Cierre
—1940.				
May.	159	159½	158	158
Jul.	158	158	157½	151½
Sep.	157½	157½	156½	156
Dic.	—	—	—	156
—1941				
Ene	—	—	—	156
Mar.	157½	157½	156	156½

APRECIACIONES DEL MERCADO DE AZUCAR

MARZO 7 DE 1940

Costo y Flete		
Pronto embarque a EE. UU.	1.95	1.93
Flete	0.23	0.25
Libre a bordo — Pago inmediato		
EE. UU. cuota libre	1.76	1.75
EE. UU. cuota retenida 1941	1.58	1.57
Cuota Mundial libre	1.59	1.58
Cuota Mundial especiales y reserva	1.52	1.51
Cuota local (Ex-Almacén Puerto)	0.95	0.94
Todas las cuotas	1.61	1.60

(Estas apreciaciones son de Luis Mendoza y Compañía.)

CAMBIOS EN NEW YORK

Cierre ayer en New York:

Libras Esterlinas	3.89⅝
Francos	2.21
Pesetas	10½

Bonos de Cuba

Cierre ayer en Nueva York:

Speyer, 5%	102	105¼
Morgan, 5%	102¾	—
Speyer, 4½	100	—
Morgan, 5½	101½	102½
Obras Públicas, 5½	79¼	—
Cuba, 4½, 1977	60½	60¾
Cuba Railroad, 5	38¼	38⅝
Cuba Rairoad, 7½	43½	44⅞
Cuban Northen, 5½	29⅜	30
Manatí Sugar	42¼	44
Warren Bros	31⅜	32

MERCADO DE MANTECA

Cierre ayer en Chicago:

Mayo	6.35
Julio	6.50
Granel	5.35

ACUSADOS DE ALLANAMIENTO DE MORADA

Por escrito dirigido a la Secretaría de Justicia, denuncia Fernando Hilton, residente en Florida, haber sido atropellado por los agentes de la autoridad Herminio Herrera y Juan González, quienes en horas de la noche se introdujeron en su casa, golpeándolo. Con dicha denuncia se ha dado cuenta al Fiscal, ya que de ser ciertos los hechos, se habrá cometido el delito de allanamiento de morada y maltrato de obra por dichos agentes.

LESIONADO CASUAL

Al resbalar y caerse en su domicilio se ocasionó lesiones de carácter grave, Olga Llerene Bellamar, vecina de Sitios 115, de las que fué asistida en el Primer Centro de Socorro.

MENOR LESIONADO

José Antúnez, vecino del Asilo de Tiscornia, casualmente se produjo lesiones de carácter grave en el dedo índice izquierdo, que le fué amputado.

EDICTO

DOCTOR JUAN FRANCISCO NODARSE Y FLEITA, Juez de Primera Instancia del Norte de esta capital.

Por el presente edicto, hago saber: que en los autos del juicio declarativo de mayor cuantía seguido por Paula Ostolaza y Valdés de Peláez y Eloísa Ostolaza y Valdés viuda de García contra Bernardo Peña y Beltrán, sus herederos y causa-habientes, Severiana Ugaldebere y Arzuaga, sus herederos y causa-habientes, Manuel Ostolaza y Valdés y Ricardo Ostolaza y Valdés; sobre disolución de comunidad y otros pronunciamientos he dispuesto poner en pública subasta por término de veinte días la finca urbana, casa señalada con el número ciento veintitrés de la Calzada de Galiano, hoy, Avenida de Italia, cuadra comprendida entre las calles de Barcelona y Zanja, completando la manzana la calle del Aguila, hoy Rafael María de Labra, es de mampostería y azotea; linda por la derecha con la número ciento veinte y uno de la misma Calzada de Galiano, de Doña Paula Valdés, por la izquierda con la número ciento veinte y cinco de Don José Morales y por la espalda con la número trece de la calle de Barcelona, de Doña Paula Valdés; mide nueve metros setenta y cinco centímetros de frente y treinta y ocho metros cincuenta y cinco centímetros de fondo, que hacen una superficie total de trescientos setenta y seis metros ochenta y seis centímetros; dicho inmueble ha sido tasado en la cantidad de veintisiete mil trescientos ochenta pesos veinte centavos, moneda de curso legal. Se ha señalado para el acto de la subasta, las nueve de la mañana del día OCHO de ABRIL entrante en este Juzgado, situado en Paseo de Martí, número ciento uno, esquina a Genios. Y se advierte que no se admitirán proposiciones que no cubran los dos tercios del avalúo; que para tomar parte en la subasta deberán los licitadores consignar previamente en este Juzgado o en la Zona Fiscal de Oriente, de esta ciudad, una cantidad igual, por lo menos ,al diez por ciento en efectivo del valor en que ha sido tasado dicho inmueble, sin cuyos requisitos no serán admitidos; que los títulos de propiedad del inmueble que se subastan, están de manifiesto en la Secretaría del actuario, donde podrán examinarlos los que quieran tomar parte en la subasta, previniéndose, además, a los licitadores, que deberán conformarse con ellos y que no tendrán derecho a exigir ningunos otros. De la certificación del Registrador de la Propiedad del Registro número cuatro de esta ciudad, que consta en autos, aparece que las participaciones en la finca que se subasta, correspondientes a Don José Peña y Ugaldebere, se encuentran afectas a un embargo por trescientos cincuenta pesos de principal, intereses de doscientos cincuenta pesos al cinco por ciento de interés mensual y trescientos pesos para costas, dispuesto por el Juzgado Municipal del Norte de eta ciudad, en el juicio verbal seguido por Rosendo Sicardó y Angulo contra el citado Peña; que las referidas participaciones de José Peña y Ugaldebere se encuentran afectas a un embargo por cuatro mil seiscientos sesenta y siete pesos sesenta y seis centavos, más el interés legal de dicha suma y las costas, dispuesto por el Juzgado de Primera Instancia del Centro de esta ciudad, Secretaría de Gabriel Lafuente y Hernández, en el juicio ejecutivo establecido por Francisco Ostolaza y Aragó contra el citado Peña: que las participaciones que en la finca que se remata, corresponden a Bernardo Peña y Beltrán, y Severiana Ugaldebere y Arzuaga, se encuentran afectas a una hipoteca constituída a favor de Rosario Sánchez Ozaba por la cantidad de tres mil pesos de principal y quinientos pesos para gastos y costas, cuyo crédito hipotecario fué cedido en favor del doctor Ramón García Montes Brown. Y que la participación proindivisa que corresponde en dicha finca a Don Manuel Ostolaza y Valdés se halla afecta a una hipoteca constituída a favor del señor Ricardo Ostolaza y Valdés para garantizar la suma de mil seiscientos pesos de principal, intereses al ocho y medio por ciento anual y doscientos pesos para gastos y costas.

Y para su publicación en el periódico DIARIO DE LA MARINA, de esta capital, expido el presente en la Habana, a veinte y siete de febrero de mil novecientos cuarenta.

Dr. Juan Francisco Nodarse y Fleita.
Ante mí:
Fabio Gárate Bru

M.E.C.D. 2016

MAS DE UN MILLON DE PESOS PAGARA EL ESTADO POR LOS GASTOS DE LA ASAMBLEA CONSTITUYENTE

Obra en poder del Juez Especial un anónimo comunista, en el que se hace grave amenaza a Ferrara

Tiene por firma el emblema de la hoz y el martillo y está escrito con tinta roja. No será incluído en una sola causa la muerte de Carlos Martí y el atentado al Dr. Ferrara

A última hora de la tarde de ayer, recibió el Juez Especial, doctor Antonio J. Vignier, procedente de la jefatura de la Policía Nacional,—Sección de Investigaciones—, un anónimo que se dirigiera al doctor Orestes Ferrara Marino, en 23 de febrero último, o sea una semana antes del atentado contra él, cuyo anónimo está escrito en rojo y firmado con el signo comunista de la hoz y el martillo. Las letras, escritas a mano ,son bastante regulares, aunque contiene el escrito algunas faltas de ortografía.

En el anónimo se advierte al doctor Ferrara, que «no vaya a crer que a pesar de los discursos de Chibás, que le hiciera en el Capitolio, el pueblo revolucionario comunista desea que tome posesión del cargo de Constituyente, y que los que tal deseo han demostrado no lo quieren tampoco, pero que lo han hecho porque son burgueses como él».

Agrega el anónimo, que el que le escribe, recuerda que cuando estaba preso con Chibás, éste «nunca le dió un cigarro a nadie». Y termina expresando que «le ha hecho la advertencia para que se aparte de la Constituyente.»

Hasta estos momentos no se ha presentado al Juez Especial acusado alguno de los que aparecen en el informe de la Policía.

Continúa actuando el Juzgado

Durante el día de ayer, el Juzgado Especial, a cargo del Magistrado Antonio J. de Vignier, que instruye el sumario de la causa por la agresión al doctor Orestes Ferrara, el pasado día primero del actual, estuvo trabajando intensamente, pero no en el local de la Fiscalía de la Audiencia, como lo había venido haciendo, sino en el de la Secretaría de la Sala Quinta de lo Criminal. El Juzgado hubo de trasladarse de local, a virtud de discrepancias surgidas con el Fiscal de la Audiencia, doctor Cayetano Socarrás; discrepancias que dieron lugar a que el doctor Vignier lo pusiera en conocimiento del Presidente de la Audiencia, doctor Mario E. Montero, al dirigirle comunicación informándole el traslado del repetido local estimando, dicho Juez Especial, que el Fiscal impedía, con determinadas disposiciones que había dictado, el normal funcionamiento del Juzgado.

Por la mañana, el repetido doctor Vignier, asistido del Secretario señor Francisco Valdés Gómez, el Oficial señor Pastor Fundora, y el escribiente señor Agustín Ruiz de Luzuriaga, tomó declaración al chofer Natalio Pérez, conocido por «Chicho», mencionado por el menor Israel Cóndom en su declaración del día anterior. Ratificó el testigo lo dicho por Israel, o sea lo de que ese menor, que es protegido de la familia Ferrara-Sánchez, había llegado a la piquera establecida en Infanta y San Miguel, precisamente en el lugar de la agresión, diciéndole que al día siguiente, primero de marzo,—fecha en que tuvo efecto el ataque—, el doctor Ferrara iría a la sesión de la Asamblea Constituyente, de lo que se alegraba, porque el doctor Ferrara, aún teniendo automóvil particular, muchas veces tomaba uno de la plaza, y así lo alquilaría, seguramente, para que lo llevara al Capitolio; cosa que presumió el niño, que, por cierto, es vivo y despejado, locuaz y resuelto.

No procede la acumulación

El Juzgado, en la mañana de ayer, dictó resolución, desestimando la petición del Fiscal doctor Socarrás de que se acumulara a la causa por el atentado al doctor Ferrara, que instruye, la de los sucesos del reparto Kohly, el pasado lunes 4, en que murió Carlos Martí y recibió lesiones Joaquín Ferrer, que lo acompañaba. El doctor Vignier, para desestimar totalmente la solicitud del Fiscal, expresa en sus fundamentos que, aparte de que dicho Ministerio no ha presentado documento alguno en que basarse la acumulación, la misma no procede por no existir antecedente alguno que la aconseje, ni conexión alguna entre un suceso y otro, ni se realizó uno como base para cometer el otro. De ahí, que el Juzgado Especial haya seguido conociendo del solo proceso de la agresión al doctor Ferrara.

No hay cargos contra el joven Francisco Alonso Meso

En el informe rendido por la Policía Nacional al Juzgado Especial sobre los que participaron en la tantas veces dicha agresión al doctor Ferrara, se excluye de toda culpabilidad al joven universitario Francisco Alonso Meso, que aparecía en el informe inicial, ya que se convino, por las investigaciones practicadas, que no tuvo ni tiene relación alguna, ni directa ni indirecta, con el hecho, tratándose de un estudiante del Primer Centro Docente, dedicado exclusivamente a sus estudios en la Facultad de Derecho. También se ha excluído a Leopoldo—Polo—V. del Amo.

Los que aparecen señalados como responsables en la agresión al doctor Ferrara, son, además de Carlos Martí, muerto, Guillermo Ara, Juan González Andino, conocido por «Nano», Mario Sáenz de Boruaga, oJsé Noguerol, Benjamín Gutiérrez, Antonio Morín, Eduardo Taboada, Mariano Puertas, y Juan Morejón.

H A B A N E R A S

LA MODA ACTUAL

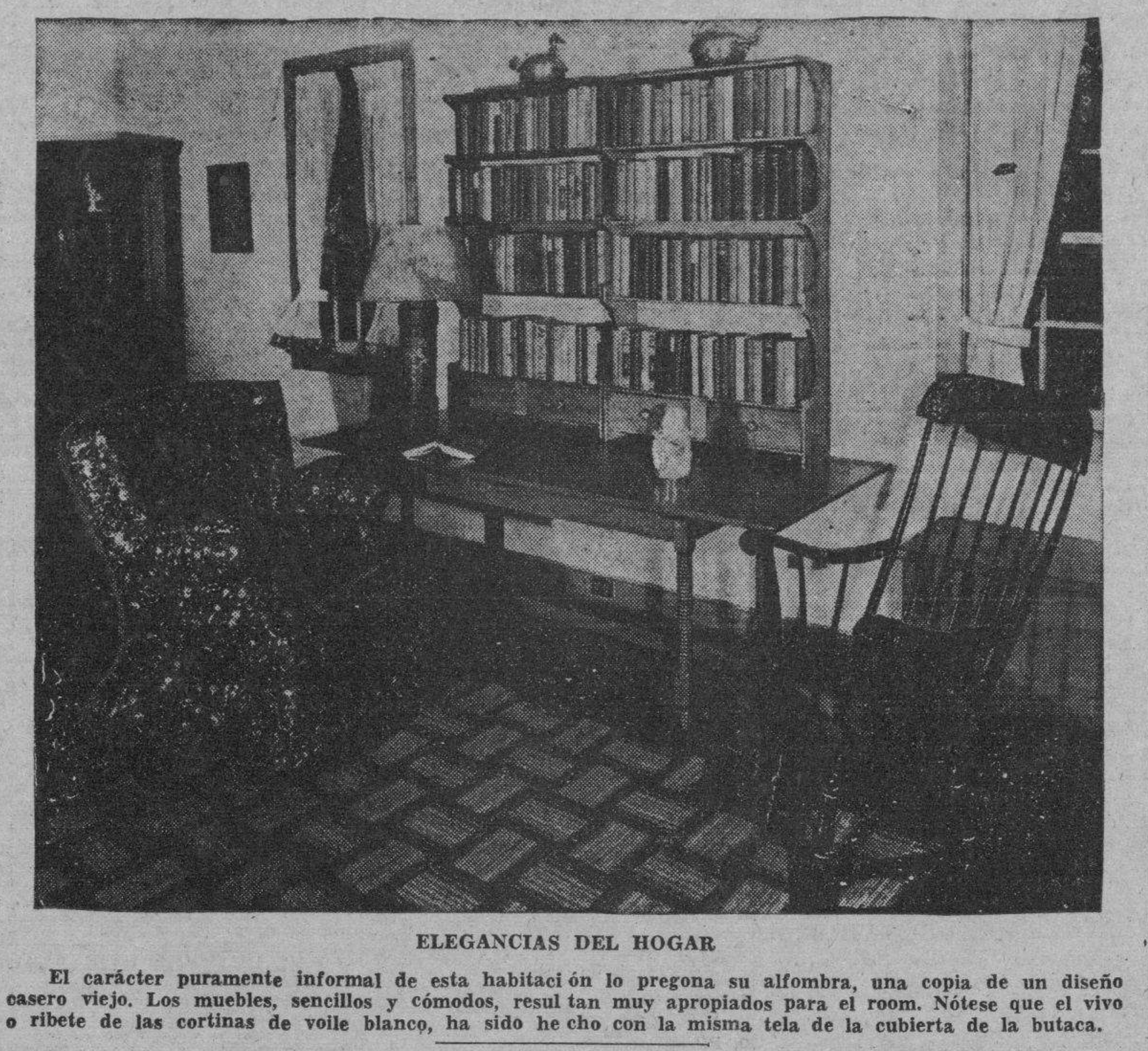

ELEGANCIAS DEL HOGAR

El carácter puramente informal de esta habitación lo pregona su alfombra, una copia de un diseño casero viejo. Los muebles, sencillos y cómodos, resultan muy apropiados para el room. Nótese que el vivo o ribete de las cortinas de voile blanco, ha sido hecho con la misma tela de la cubierta de la butaca.

En Nueva York, por ejemplo, las tiendas están presentando un surtido completo de alfombras, tan atractivo y diverso como el de cualquier otro año pasado. Pero cuando esas alfombras se vendan, ya no podrán garantizar que reciban otras que las sustituyan... a los mismos precios.

Una de las últimas novedades acerca de alfombras, consiste en que ciertos colores sutiles que hasta ahora habían venido siendo dedicados a las calidades más costosas, han sido aplicados últimamente a los tipos baratos. Entre esos colores se cuentan el rosa, blanco, turquesa y otros tonos suaves.

Otra novedad interesante, aparecida en este mes de enero, se refiere a un tejido de alfombra que produce el efecto de la piel de un animal. Se está usando ya mucho en los Estados Unidos.

QUEJA CONTRA UN JUEZ DE NUEVITAS

Por haber absuelto a varios asiáticos que fueron sorprendidos jugando al prohibido, se ha recibido una queja en la Secretaría de Justicia contra el doctor Piñas, juez correccional de Nuevitas, Camagüey. Dicha queja fué remitida al Departamento de Justicia por el ayudante del Jefe del Ejército.

COMO DEBE REPARTIR SU PRESUPUESTO

Si se está decidida a comprar nuevos muebles, no estará mal que le citemos aquí algunos porcentajes que debe tener en cuenta al calcular su presupuesto. Y si se trata de instalar una casa, considere también que al «cuarto de la madre» merece que usted le conceda el veinte por ciento del dinero que va a dedicar a toda la vivienda.

Un cálculo prudente de lo que debe invertir en cada concepto, es el siguiente:

Para cubrir el suelo, (alfombras, etc.)	11%
Cortinas	5%
Muebles	49%
Colchones, sábanas, etc.	30%
Accesorios	7%

Al considerar esos porcentajes, tenga en cuenta que se refieren al costo total de la habitación una vez que usted haya completado su arreglo, no al dinero de que pueda disponer cuando haga las primeras compras.

NOTAS DE PARIS

Las ropas que pueden usarse para múltiples ocasiones son las preferidas entre las jóvenes. Por ejemplo los **slacks** que ahora compran para un corto viaje por mar lucirán bien más tarde en las playas o en casa para las horas de estudio. Para solventar estas necesidades hay modelos de faya de rayón que superan a otros en tres sentidos: lucen bien, son ligeros y no se arrugan fácilmente. Se ven en azul marino, rosado o color arena y con estos **slacks** vienen camisas con mangas largas o cortas y los **shorts**. Las tres piezas de un mismo color. Para la primavera y el verano ropa de franela gris serán una necesidad imperiosa. Una falda de esta tela es tan imprescindible como pantalones de la misma tela en la guardarropa de su hermano. Forma la pieza básica de su indumentaria de verano combinándose bien con las camisas de olán, con los **sweaters** o para más vestir, con una blusa de seda. Para completar el conjunto, aconsejamos un **cardigan** de franela gris; sin duda será útil todo el verano.

Para los primeros almuerzos de la nueva temporada debe comprarse algo en azul marino, un **suit** de tela ligera o un **ensemble** en **sheer**; debe adornarse con blanco. Las que son prácticas usarán cuellos y puños que se abotonan al vestido o chaqueta.

Luego hay que pensar en un traje de más vestir. Ha de ser un modelo atractivo. Los hombres insisten en ser complacidos esta temporada. Hablan de que les gustan las que lucen bonitas, no las que lucen modas extravagantes. Sin duda se encantará con una tela estampada, especialmente si es un diseño delicado. Favorecen mucho los que están adornados en la línea del cuello o escote con un vuelo plisado o fruncido. Un precioso modelo llevaba un ruche hecho de las flores recortadas de la misma tela estampada y el conjunto se completaba con un sombrerito adornado con flores.

De noche adquiera **glomour** vestido de tafetán, muy de moda cuando es azul marino o negro con chaquetas a cuadritos o en faldas de los colores más llamativos.

Para las noches de baile nada más lindo que un modelo de chiffon hecho con la blusa cruzada por delante y lindos drapeados.

El encaje y punto combinado tienen un encanto especial que recuerdan tiempos pasados y el piqué blanco gustará mucho por su aspecto elegante y fresco.

LOS MIRASOLES

En mi casa se extrañan de que, siendo nuestro jardín tan pequeño y habiendo decidido plantar en él solamente flores elegidas, yo he hecho hoy un almácigo de semillas de mirasoles. No pueden comprender cómo, entre los finos rosales, las **azaleas**, los pensamientos, los jazmines, he de admitir esas plantas ordinarias y vulgares. Pero, es que yo amo a los mirasoles. Entre ellos y yo, hay una especie de similitud, algo así como un parentesco íntimo, una misma ansiedad de cielo y de sol que nos une como un lazo. Sus grandes corolas viven en una constante necesidad de luz. ¡Siempre de cara al cielo con una avidez terca de enamoradas o de hambrientas! Y yo, que le tengo miedo a la sombra, que también siento en mi carne, constantemente, un instintivo afán de luz, me conmuevo mirándolos girar como hipnotizados en busca del sol. Y por eso, los amo; porque tienen la misma afanosa ansiedad de vida, de claridad, de cielo, que yo.

Juana de Ibarbourou

MUJERES INMORTALES

(A la memoria de la gran dama Rafaela Mederos Vda. de Fernández)

Era la reina de un hogar hermoso,
Colmado de reliquias y grandezas,
Y en el acto cultural y suntuoso,
Fué figura de rango y gentileza.
Su amor a los que sufren la pobreza,
La separaba de fiestas y salones,
Prestándoles su ayuda y su nobleza,
Compartiendo con ellos sus dolores.
Artista del pincel, alta escritora,
Recorrió todo el viejo continente,
Ella fué nuestra digna embajadora
Destacándose por culta y elocuente.
Hubo en su alma defensa decidida,
En pro de la mujer y el desvalido,
Y estas clases aún lloran su partida,
Bendiciendo su nombre esclarecido.
¡Tenga Paz! Tenga luz la gran cubana,
En el alto sitial donde reposa...
¡Quien supo ser más que mujer, humana,
Y ostentar la virtud como una Diosa!

La Habana, marzo de 1940. **René Sánchez Pérez**

DETALLES DEL HOGAR

Al renovar viejos mobiliarios con destino a habitaciones informales, hay también otros medios de decoración además del de los motivos pintados. Si el frente o los lados de esos muebles están demasiado deteriorados, se les puede cubrir con materiales o papel de pared que combine con el que se ha usado en cualquier otro lugar del cuarto. Arrégleles la superficie con pasta y luego deles la pintura que le convenga. Muy efectivo le resultará el uso de aplicaciones, mientras que el resto de la pieza puede ser pintada en un color que armonice. A nosotros, personalmente, no nos agrada el uso de dibujos de calcomanía en los muebles, porque tales diseños son generalmente de tamaño pequeño y el efecto que se obtiene con ellos es muy pobre.

Pero ninguno de esos procedimientos le dará todo el resultado apetecible, a menos que el trabajo básico de «terminado» en la madera haya sido bien hecho. Eso quiere decir que tiene que trabajar bastante antes de que empiece a utilizar la pintura. Los mejores resultados se obtienen limpiando bien todas las capas viejas con un buen removedor de pintura, o, en otras ocasiones, con papel de lija.

Cuando se trata del cuarto que en inglés llaman «master room» o «cuarto de la madre», hay que considerar también las camas donde mamá y papá obtengan todo el descanso convenientes a su edad y sus responsabilidades. Y el problema de los roperos, donde puedan ser acomodados debidamente todos los trajes y otras prendas que los años han venido acumulando y que en algunas ocasiones son de un valor sentimental enorme, que impide que, aunque no las usemos, nos deshagamos de ellas.

Para renovar esta importante habitación casera no todas disponemos de la bolsa que nos permita comprar nuevos muebles. Pero ello no es necesario si lo que se desea es darle al dormitorio una apariencia distinta de la que tenía hasta ahora. Podemos reemplazar, con moderación, algunos muebles, y si ello no nos fuera posible, hacer simplemente que el conjunto cambie de aspecto.

Expone la Liga Antileprosa cuáles son las medidas mejores para lograr que desaparezca la lepra de Cuba

Presenta un trabajo muy documentado al Primer Congreso Patológico Regional. Normas que señala para diagnosticar esa dolencia. Elocuentes ejemplos ofrecidos por otros países

El Gobernador de Oriente, doctor Pérez André, invitó al doctor Eduardo Borrell para que tomara parte en el Primer Congreso de Patología Regional Médica, invitación que éste transmitió a su esposa, la señora Florinda Navarro de Borrell, presidenta de la Liga Antileprosa de Cuba, la cual envió este documentado trabajo:

Habana, 6 de marzo de 1940.
Doctor Angel Pérez André.
Catedrático de la Facultad de Medicina y Gobernador de la Provincia de Oriente.
Santiago de Cuba.

Distinguido doctor y amigo:

En el día de ayer, recibió el doctor Eduardo Borrell, la invitación para concurrir al Primer Congreso de Patología Regional, la que me entregó para conocimiento de los miembros que integran la Liga Antileprosa de Cuba, organismo que como usted sabrá, se interesa por librar a nuestra República de la enfermedad de la lepra.

Sin tiempo para hacer más, tengo el gusto de incluirle un trabajo muy modesto, como nuestro, creyendo que ello representa alguna cooperación a la notable obra científica en que usted se encuentra empeñado.

Dándole las gracias por su fina atención y haciendo votos por el éxito de ese Congreso queda de usted con el mayor afecto y consideración.

Por la Liga Antileprosa de Cuba
Florinda N. de Borrell.
Presidenta.

UN GRAVE PROBLEMA SANITARIO

La enfermedad de la Lepra

Al doctor Angel Pérez André, Catedrático de nuestra Universidad, y Gobernador de la Provincia de Oriente, región duramente azotada por la terrible enfermedad, con motivo del Primer Congreso Cubano de Patología Regional

Este modesto trabajo, firmado por los doctores Antonio María Valdés Dapena, Jesús Govantes y Eduardo Borrell constituye el aporte de la Liga Antileprosa de Cuba, al citado Congreso

Acompañemos en la cruzada que sostenemos para librar a Cuba de la enfermedad de la lepra.

Las naciones civilizadas que han sufrido de este flagelo, llenando reglas de previsión y tratamiento de la dolencia, han podido extirparla de sus dominios.

De esta afirmación tenemos constancia en Suecia y Noruega, las que, contando por millares sus enfermos, en la actualidad son limitados los casos que presentan de la infección, con sólo cumplir lo que la ciencia aconseja a este respecto.

Otro ejemplo nos lo ofrece Islandia, donde la lepra disminuye rápidamente debido a las medidas sanitarias emprendidas. Bueno es recordar que Islandia, cuya extensión es igual a la de Inglaterra, en los momentos que tomamos estos datos, sólo cuenta con cien mil habitantes, lo que representa una grave dificultad para el exacto cumplimiento de las ordenanzas sanitarias, que hay que cumplir en tan vasta extensión territorial.

La Isla de Cuba, no obstante estar dotada por la naturaleza de condiciones de salubridad excepcionales —sin motivo que lo explique— cuenta con un crecido número de éstos enfermos dando lugar a que se nos considere como país de endemia leprosa.

Al igual que otros pueblos, Cuba tiene en sus manos, descontinuar mereciendo el estigma que nos empequeñece bajo el punto de vista científico.

Nuestra experiencia sobre este particular nos permite hacer las siguientes declaraciones:

PRIMERA: Toda mancha sobre la piel, —no importa el color— persistente e insensible, debe ser cuidadosamente observada.

Catarros nasales, de carácter crónico y naturaleza no conocida, pueden conducirnos a la presencia de un caso de lepra, mediante el examen bacteriológico correspondiente. Procediendo de esta manera, ha llegado a nuestro conocimiento, que médicos que se dedican a las afecciones de la nariz, han descubierto la existencia del padecimiento de la lepra, en clientes que concurrían a la consulta, sin sospechar el origen de la dolencia que estaban padeciendo.

Estas dos manifestaciones que pudieran interpretarse como períodos incipientes de la lepra, no constituyen signos iniciales de la dolencia, pues cuando se presentan, la infección ha recorrido el organismo e invadido su profundidad; la generalización morbosa está de manifiesto.

No confundir estos síntomas,—atribuyéndolos a otras enfermedades— es necesario para llegar a un diagnóstico que pudiéramos calificar de precoz.

Los pródromes, que los textos señalan como avanzadas de la lepra, faltan muchas veces o son síndromes peculiares a otras enfermedades.

Esperar que la enfermedad se denuncie por señales ostensibles, es un error, dado que, pacientes de varios años de sufrimientos suelen conservar intactos sus rasgos fisonómicos, no siendo raro que mujeres torturadas por el mal puedan seguir contemplándose bellas por que el infortunio, cruel y piadoso, les ha librado el rostro de las huellas de la enfermedad.

SEGUNDA: Confirmado el diagnóstico de lepra, nos indica el aislamiento del enfermo, precaución ésta, no distinta de la que observan los que padecen de avariosis, tuberculosis y demás enfermedades trasmisibles. Las formas de trasmisión de las enfermedades mencionadas anteriormente son conocidas. En la lepra todo se ignora, salvo el papel que atribuímos al bacilo de Hansen, como agente productor de la dolencia, éste desconocimiento es el que nos impone la separación entre sanos y enfermos, sin que podamos calificar de exageradas las medidas que se tomen en tal sentido. El número de menores de edad con que contamos en nuestra estadística, constituye una alarma justificada; la necesidad de alejar a los niños de los enfermos de lepra, no puede negarse. La contagiosidad de la lepra está demostrada; la herencia no es factor apreciable, ofreciéndonos una prueba decisiva el siguiente hecho: Trasladados de Noruega a Minessotta (E. U. de N. A.) cien individuos con predecesores leprosos a cuyo abrigo vivían, fué suficiente la separación absoluta, para que no se produjera un nuevo caso de la enfermedad entre los que habían emigrado. Es conveniente explicar que cuando se habla de reclusión forzosa de enfermos de esta clase, se hace referencia a los que carecen de recursos para atender su dolencia y necesitan la protección oficial.

TERCERA: La curabilidad de la lepra no es cuestión discutida en la actualidad, Instituído el tratamiento en los comienzos de la enfermedad, nos lleva muchas veces a su curación y siempre a estados de mejorías notables, que representan la conversión del enfermo en elemento sin peligro de contagiosidad. Un tratamiento, precedido de un diagnóstico precoz, es detalle muy importante para obtener éxitos curativos.

CUARTA: Hasta estos momentos la terapéutica de la enfermedad de la lepra se encuentra encomendada a los éteres etílicos de los ácidos grasos del aceite de Chaulmoogra, extraído de las semillas frescas del Teraktógenos Kurzii King, árbol corpulento, indígeno de la India, distrito de Silhet. Fué entregado a la ciencia como materia terapéutica en el año 1.825, conociéndose con el nombre de Petarkura.

Varias especies de la familia de los Hidnocarpus poseen iguales propiedades químicas en sus ácidos chaulmoogricos, lo que permite su empleo en forma y resultados semejantes al Teraktógenos. Los aceites extraídos de la Ginocardia odorata están desechados en el tratamiento de la lepra.

La república del Brasil, —duramente afectada por la lepra— estudia y experimenta, la rica flora de sus selvas, tratando de encontrar en ellas, remedio para curar dicha enfermedad. Botánicos cubanos, deben encaminar sus pasos en senda semejante; el tipo vegetal correspondiente a los encontrados en otros países podría hallarse en nuestros campos.

Los ácidos chaulmoogricos e hidnocarpus poseen dos propiedades únicas:

Primera: Son activos ópticamente, rotando el plano de la luz polarizada de modo marcado.

Segunda: Sus átomos están dispuestos en núcleo anular cerrado, de cinco carbones enteramente distintos de los otros ácidos grasos conocidos.

La autenticidad del producto es fundamento que garantiza el resultado que buscamos con su empleo. En el mercado se prodiga la sustitución de este aceite. Un plan dietético e higiénico, esmeradamente cumplido, es recomendable. La lepra es enfermedad que invade todos los órganos de la economía. Su duración se prolonga, 20 a 30 años, lo que nos impone la necesidad de mantener las defensas naturales, bastante agotadas por la cronicidad de la infección.

La Liga Antileprosa de Cuba, **que no recibe auxilio oficial de ninguna clase, ni en forma alguna,** poseyendo un censo o estadística de los enfermos de que se trata, y conociendo por ese motivo la gravedad del problema, brinda los servicios de médicos especializados, y los medicamentos apropiados, a los enfermos que por falta de recursos para atenderse representan un peligro de difusión del mal que les abate.

Por la Liga Antileprosa de Cuba
Florinda Navarro de Borrell.
Presidenta.
La Habana, marzo de 1940.

Hará Roosevelt una apelación a la paz el día 16

Hablará por radio con los Jefes de países en guerra. Se le escuchará desde Cuba

El día 16, de dos a tres de la tarde, el Presidente de los Estados Unidos, hablará por radio con varios Jefes de gobiernos de las naciones que están en guerra en este momento.

Desde Cuba se podrá oir perfectamente a Roosevelt, y las estaciones cubanas, si lo desean, retrasmitirán sus palabras.

Se cree que el Primer Magistrado de Norte América, hará una suprema exhortación para la paz, tal vez completando la obra que está realizando Sumner Welles en Alemania y en Francia.

La Embajada de Cuba en Washington ha dado cuenta a la Cancillería, indicándole que la National Brodcasting Company, es la encargada de preparar el programa.

La importancia del asunto ha despertado general interés, por lo que es casi seguro que, para que el pueblo de Cuba se entere bien de lo que hablan los Jefes de Gobiernos de Europa con el Presidente americano, las estaciones más potentes se consagren enteramente a esa retrasmisión.

TOMO TINTA RAPIDA UN RESERVISTA

Virgilio Vázquez Vázquez, de 26 años de edad, miembro de la Reserva Militar y vecino de San Ignacio, número 210, fué recogido ayer, gravemente intoxicado, en la esquina de Muralla y San Pedro. Conducido al primer centro de socorro, fué asistido de graves síntomas de intoxicación, comprobando el facultativo que lo atendió que había ingerido tinta rápida. Dado su estado, que le ha imposibilitado declarar, se dispuso su ingreso en el Hospital Calixto García.

LA DESALOJARON DE SU CASA MEDIANTE FALSOS TITULOS

La señora América Valdés, residente de la calle Cristina, 179, en Cárdenas, ha denunciado a la Secretaría de Justicia haber sido desalojada de su casa por un tal Tomás Carretero, quien usó títulos falsos para lograr una sentencia del juzgado municipal. La citada señora Valdés, pide en su escrito al Secretario de Justicia, doctor Saladrigas, se abra una amplia investigación con el fin de que se haga justicia en este caso.

«EL BIZCO» ACUSADO

Armando Barreras Padró, vecino de Revillagigedo, 203, denunció a la policía que Julio González, más conocido por «El Bizco», se apropió de la suma de cuatro pesos, al dejarlo al cuidado de la carretilla que posee en Misión y Revillagigedo.

ES APROBADO EL PRESUPUESTO DEL INSTITUTO NACIONAL DE ESTABILIZACION DEL AZUCAR

Los ex-empleados del Censo pasado reanudarán sus gestiones para que se les liquiden haberes atrasados. $75,000.00 consignados a los funcionarios de la Embajada en EE. UU.

La Dirección General de Contabilidad de la Secretaría de Hacienda situó ayer la suma de $114.000 para efectuar el pago de haberes de los Delegados a la Constituyente, en virtud de las certificaciones recibidas en la Secretaría sobre la toma de posesión, con otros detalles correspondientes al funcionamiento de dicho organismo.

El pago se verificará con cargo al capítulo de Rentas Públicas, del presente ejercicio fiscal de 1940, teniéndose también en cuenta la Ley del Congreso, autorizando un crédito por $300.000 para todos los gastos en que pueda incurrir, durante sus funciones, la Asamblea Constituyente.

Cada delegado, recibirá, en este primer pago, $1.500, o sea la mitad de su haber; pasados los tres días siguientes a la terminación de los trabajos de la Asamblea, recibirán los $1.500 restantes.

Del crédito de $300.000, se destinarán $72.000 a gastos de material, aunque, hasta el día de ayer, no se había cursado orden alguna por dicho concepto en la Dirección General de Contabilidad.

En el transcurso de estos meses, posiblemente hasta mayo, fecha fija de las elecciones generales, el Estado abonará por todos estos gastos, que se pueden llamar imprevistos, un millón doscientos mil pesos, exclusivamente destinados a las atenciones electorales verificadas y a las que tendrán que verificarse. El Congreso votó $500.000 para los gastos de las elecciones generales, que se celebrarán el día 18 de mayo próximo. Para los de la Constituyente, votó un crédito de $400.000. A los $900.000 así votados para esas atenciones hay que agregar el crédito de $300.000 con destino al funcionamiento de la Asamblea Constituyente.

También, la Dirección General de Contabilidad, cursó ayer una solicitud por $40.000, con destino al Tribunal Superior Electoral, para atenciones de personal temporero de las Juntas Electorales Municipales. Este gasto se hace con cargo al crédito de $500.000.

Presupuesto para el Instituto del Azúcar

La Dirección del Servicio Central de la Secretaría de Hacienda, ha cursado el decreto presidencial, que contiene el presupuesto aprobado para el funcionamiento del Instituto de Estabilización del Azúcar, correspondiente al ejercicio fiscal 1940.

El referido decreto ha sido enviado a la Gaceta Oficial y distribuye los $336.919.00, en que han sido estipulados los gastos, en la forma siguiente: para personal, $10.320; convenios y relaciones internacionales, $4.200; presidencia y tesorería, $12.060; delegación del Gobierno, $7,800; secretaría y departamento legal, $20.040; administración general, $16.060; comprobación y contabilidad, $18.000; certificados y exportación, $28.200; caña y traspaso de cuotas, $26.580; materiales y servicio, $13.200; personal de inspección, $21.600; gastos de inspección, $5.000; gastos generales, $30.730; gastos de viaje al extranjero, $15.000; comité internacional azucarero, $2.500; representantes y oficinas de Wáshington, $75.000; imprevistos, diez por ciento de $306.290, o sean: $30.629.00, que hacen un total de $336.919.00.

Volverán a la Cámara

Agotados los recursos legales, por los empleados del pasado Censo Electoral, ejercidos, en el cobro de sus haberes atrasados, y a virtud de la ley del Congreso que ordena su pago concurrirá de nuevo al Congreso- Senado y Cámara, la comisión de exempleados del Censo, que desde hace tiempo ha venido gestionando ante el Ejecutivo y la Secretaría de Hacienda, que se les abone, parte, si no todo, de esa deuda.

De nuevo, dicha comisión de empleados del Censo, que representa a unos mil compañeros, reanudará sus gestiones ante los legisladores a fin de que resuelvan sobre su situación, con alguna medida. Acaso por medio de una ley práctica; por ejemplo, el canje de la moneda americana, o el señoreaje de la plata cubana. Así, con su producto, pudieran abonarse esos haberes pendientes.

Aplicación de sobrantes

Por decreto presidencial, a propuesta del Secretario de Hacienda, se dispone la aplicación de $12.290.00, sobrantes de distintas consignaciones del presupuesto de la Secretaría de Defensa, a la atención de obligaciones del presente presupuesto.

Para el dragado de Cárdenas

La Dirección General de Contabilidad cursó ayer la orden de adelanto de $48.000 para verificar el pago de atenciones derivadas de los trabajos del dragado de Cárdenas.

Pago a veteranos

Por la Pagaduría de las Clases Pasivas, se cursaron ayer las pensiones de veteranos, que cobran en las siguientes Zonas Fiscales: Matanzas, Colón, Pedro Betancourt, Guanajay, Cárdenas, Pinar del Río, Consolación del Sur, Guane, Morón, Ciego de Avila, Santa Clara, Baracoa, Bayamo, Trinidad, Palma Soriano, Mayarí, Sancti-Spiritus, Remedios y Cienfuegos.

Reclaman un depósito

Los señores Aldred Lion y señora, han presentado reclamación a la Secretaría de Hacienda, en orden a que se les devuelva la fianza de $1.000 que prestaran para poder desembarcar. Realizan tal gestión porque piensan ausentarse del país; pero no obstante haber presentado dicho depósito el señor Randolf Landsberg, quien ha fallecido, no es posible, por el momento complacer a los citados señores Lión en tanto no resuelva su caso la Dirección General de Consultoría.

No pudo privarse de la vida como era su propósito, al quebrarse la soga con que quiso ahorcarse

Al no concurrir todos los peritos se suspendió el acto para el próximo día 14. Desestimadas dos cuestiones que presentó uno de los defensores. Juzgan hoy a Jorge León

MARIANAO, marzo 7. DIARIO. Habana.—En la casa de socorro fué asistido por el doctor Gálvez hoy, Juan Colón Ochoa, de 48 años, despedidor de los tranvías Havana Electric, y vecino de Valdés Suárez 239, en Pogolotti, el que presentaba un surco esquimótico alrededor del cuello, fenómenos de asfixia y contusiones en la región occípito frontal en su tercio medio posterior sin que pudiera prestar declaración.

Trató de ahorcarse

El cabo de la Policía Benítez, cumpliendo órdenes del comandante del propio cuerpo, Julio Prats, tomó declaración a Aurelio Colón Pedrosa, natural de la Habana, de 20 años y de igual domicilio, el que expresó que en un descuido de los familiares su padre, utilizando una soga, se colgó de un tabique situado entre el comedor y una habitación de la casa con el propósito de ahorcarse, pero afortunadamente la soga se rompió, cayendo al pavimento. La policía ocupó una carta dirigida a los familiares. Juan fué trasladado al Hospital Calixto García. Del caso conoció el juez de instrucción.

Al caer con una botella en la mano se hirió

Germán Pella Menéndez, natural de Alacranes, de 45 años, vecino de Steinhart 25, fué asistido de una grave herida en la mano derecha, en la casa de socorro por el doctor Sardiñas. Declaró que, transitando por la acera con una botella en la mano, se cayó, rompiéndose la misma y causándose la herida que presenta.

Causas radicadas en el juzgado

El doctor Pedro César Bolívar, secretario de Gobierno del juzgado de instrucción de Marianao, informó que durante el pasado mes de febrero el juzgado radicó las causas siguientes: cinco por delitos; tres amenazas condicionales; un atentado a la autoridad; dos prevaricación; cinco infidelidad en custodia de presos; una expendición de monedas falsas; una malversación; una falsedad en documento privado; tres por homicidios; tres por homicidio imperfecto; dos auxilio al suicidio; cuatro abortos; nueve lesiones graves; seis lesiones graves por culpa; una tráfico de drogas tóxicas o estupefacientes; uno incendio; dos contra los medios del transporte; una imperfecto de violación; una proxenitismo; una rapto; 18 por robo; una imperfecto; una por hurto; dos usurpación de funciones; dos estafa; dos infracción de la ley electoral.

Sumarios pendientes del mes anterior 27. Sumarios radicados 85. Sumarios elevados 87. Sumarios pendientes 25. Cartas órdenes radicadas 206, y exhortos radicados 116.

De todos estos sumarios que fueron radicados en el Juzgado de Instrucción hemos dado cuenta oportunamente en nuestras anteriores ediciones.

Defunciones comunicadas a Sanidad

A la Jefatura de Sanidad han sido comunicadas las defunciones de Francisco Nichaux, de 89 años, vecino de Mendoza 5; Rafael Bacallao, de 56 años, vecino de Morúa Delgado 787, Pogolotti; Emma Núñez, de un mes de nacida, residente en Redención 764; Eloísa González, de 68 años, de Clínica 4 de Septiembre; Candelaria González, de 81 años, de General Lee y San Julio; Leopoldo Sosa Oján, de 73 años, vecino de Nogueira 8; Bernardina García, de 50 años, vecina de General Lee 15; Patrocinio Burquerque, de 74 años, vecino de Santa Catalina 4.

Licencias para fabricar casas en el Término

Por el Municipio le fué concedida licencia para construir casas a Santiago Martín Pérez en la calle 9 entre 6 y 7; a Alejandro Lima Basilio, en 10 y Avenida Primera, y Roberto Maduro, en Primera y 4.

Recaudación municipal

El Municipio recaudó, según informe del tesorero, $754.23 por distintos conceptos.

Recaudación de la Zona Fiscal

La recaudación de la Zona Fiscal hoy, fué de $4,029.89.

Cobrando los veteranos

Los veteranos de la guerra de independencia comenzaron a cobrar sus pensiones en la Zona Fiscal de Marianao.

Detenido un ladrón de pomos de leche

Juan Noda Padrón, de 13 años, vecino de Primera y 18 fué arrestado por el vigilante Angel Pastor Molina, por haber robado pomos de leche y botellas de licores en 6 entre 9 y 11, en el Reparto Almendares; el menor fué acusado por la sirvienta Isolina Neira Fernández, de 28 años, y entregado a sus padres para que lo presenten ante el juez correccional.

Varios arrestos de reclamados

El vigilante Rodolfo Martínez procedió al arresto de Tito Pérez Rojo, de 48 años, vecino de Real y Paz, Lisa, y Rogelio Piñera, de 38 años, vecino de Real 35, Lisa, por estar reclamados por el juez correccional.

Lesionados en distintos lugares

Por los médicos de guardia en la casa d esocorro fueron asistidos hoy de lesiones Luis Alaguez Barrera, vecino de Independencia 64, Arroyo Arenas, de lesiones graves; Emilio López Pérez, de 8 años, de la finca Quiebra Hacha, en el central Toledo, de lesiones que se produjo con un cuchillo; Luis Suárez Escobar, de 11 años, vecina de Avenida Cowley 7, de lesiones graves, que se produjo al caerse; Daniel Lazo Contino, de 12 años, vecino de Boquete 1, de lesiones que recibió al sostener una riña con el menor Teodoro Moracén, de 16 años; Pedro Camejo Valdés, de 18 años, vecino de Pluma 20 y Pedro Hernández Guerrero, de 21 años, vecinos de Martí 10, al sostener una reyerta.

Reclamado por el juez de Regla

Inocente Fernández López, de 37 años, vecino de Real 19, fué detenido por la policía de Marianao, por estar reclamado por el juez correccional de Regla.

Procesado por el juez de instrucción

José Hernández Ferrán, vecino de Jovellanos, Matanzas, fué procesado por el juez de instrucción con exclusión de fianza por el robo con fractura en la finca Santa Rita, ubicada en el central Toledo.

A. Martínez, corresponsal.

MENU DEL DIA

Almuerzo

Cocktail de ostiones.
Huevos en aceitunas.
Arroz con pescado. Platanitos.
Pastel de sardinas.
Panetela borracha.

Comida

Grape fruit.
Puré de garbanzos.
Pescado al horno.
Ensalada de remolacha.
Bizcocho esponjoso.

RECETAS DE COCINA

Panetela corriente

Se baten bien seis yemas de huevos con tres tazas de azúcar, agregándoles cuatro tazas de harina de Castilla unidas a dos cucharaditas de polvito de sal, extracto de limón y por último las claras batidas a la nieve. Se coloca en un molde cuadrado, cocinándose al horno durante cuarenta minutos. Se cubre con huevos moles o parafina clara.

M. R. de FONTANILLS

Films francesas terminadas por artistas-soldados

Habían sido interrumpidas por la movilización. Nuevos alicientes en esas películas

La industria cinematográfica francesa ha recobrado su ritmo y muchas películas que estaban haciéndose en el momento de iniciarse las hostilidades han sido terminadas por las estrellas que se encontraban en el frente de combate.

Las casas impresoras se pusieron al habla con el Gobierno, dándole cuenta de la situación que se había creado. Se consultó al general Gamelín. Se pidió su parecer a los jefes de los sectores en donde prestaban servicios los artistas, y, a medida que el servicio lo consentía, se les expidió a la retaguardia, pasando a los estudios y terminando sus cintas.

Ultimada la obra regresaban a las filas y otros artistas iban a los estudios a completar sus trabajos.

Gracias a este sistema se han logrado las siguientes ventajas, de las que acaba de dar cuenta la Legación de Cuba en París a la Cancillería:

Se les ha dado un nuevo aliciente, pues están filmadas por artistas que se encuentran cumpliendo con sus deberes militares y expuestos a morir a cada momento.

Tienen un nuevo valor comercial y emotivo.

Contribuyen a que el buen humor francés no se enturbie con la guerra y hace que la población civil encuentre en los cines los alicientes que tenía antes y que anuló la contienda.

Espera, además, que estas películas tengan gran demanda en el extranjero y que ayuden a mejorar la economía francesa.

M.E.C.D. 2016

ANUNCIOS CLASIFICADOS DE ULTIMA HORA

PROFESIONALES

3 DOCTORES EN MEDICINA

VIAS URINARIAS

Tratamientos rápidos de la blenorragia y sus complicaciones. Impotencias sexuales. Estrechez uretral, hipertrofia prostática. Citoscopías y uretroscopías. Cura de la estrechez uretral sin operación. Consultas y reconocimientos gratis de 4 a 7 p. m. **Consulado 59 altos, entre Genios y Refugio.**

COMRRAS

9 CASAS

COMPRO CASA 2 PLANTAS INDE-pendientes Habana o Repartos Oeste, bien situada construcción moderna, más o menos $5.000. Detalles y precio por escrito a Mr. Petit, 3a. y A Vedado, Departamento 6.

COMPRO VIBORA, SANTOS SUA-rez, Cerro, Luyanó y Almendares, dos casas de $3.000 o $4.000 pago comisión, no quiero ganga ni pago ganga, Directo I-3456 10 de Octubre 961.

COMPRO ESQ. O CASA DE

10 a 15 mil pesos en la Habana, trato directo. Informes personales o por escrito. Amistad No. 452 Vidriera del café, Angel Alvarez.

17 MUEBLES Y PRENDAS

U-3143 COMPRA MUEBLES

Pianos, objetos de arte, adornos, lámparas, muebles oficina, liquido casas completas y todo lo que usted quiera vender. Trato con el dueño. U-3143.

COMPRO

Ropas: U-1510. Muebles y prendas

Máquinas de coser, juegos cuartos comedor, sala, archivos, vajillas porcelana o plata, artículos arte neveras, radio máquina escribir. Pago bien. Dinero en mano seriedad. U-1510

Arrendamientos

A-1 FINCAS RUSTICAS-URBANAS

DESEA TOMAR ARRENDAMIENTO buena casa quinta distrito Habana o cercanías jardín, y terreno sobre 10.000 metros diríjase por escrito a Anuncios Clasificados DIARIO DE LA MARINA Sr. A. M.

VENTAS

48 CASAS

HABANA, JESUS MARIA CERCA DE Cuba, vendo una casa antigua con 8 por 22 metros en $4.500, propia para fabricar un edificio de 2 plantas Sale a $22.00 metro y fabricación. Informa: G. del Monte, Habana 264 M-7474

VENTAS

48 CASAS

RESIDENCIA COMODA, VENDO JARdines, portal, recibidor, 3 cuartos grandes, comedor al fondo, baño y cocina moderna, cuarto y servicio criados, garage, gran traspatio, monolíticos frente línea, Marianao, entre paradero Bagatelle y Cazadores: $4.000 mitad contado, resto a plazos. Llave al lado.

ALTURAS DE ALMENDARES $11.750

A una cuadra de la Calzada de Columbia. Rodeado de residencias, construcción de primera, monolítica. Chalet con jardín, portal, sala, vestíbulo, hall, comedor, pantry, cocina cuarto y servicio de criados pérgola, buen traspatio y garage. En los altos: escalera de mármol, recibidor, 4 amplias habitaciones con closets, baño intercalado de lujo, terrazas al frente y fondo. Está desocupada. Informes y llaves: A-8783 y FO-2419.

AMPLIACION ALMENDARES $11.500

Magnífica propiedad, que mide 30 por 50 mts. Con tranvías por el frente. Estilo Colonial puro. Con celosías del antiguo Convento de Santa Clara, carpintería de sabicú y caoba. Con jardines alrededor, portal, sala-living-room, 3 habitaciones de 5x6, lujoso baño intercalado, pantry, cocina, cuarto y servicios de criados, garage, tras patio con frutales, merendero criollo, y caballerizas de concreto. Verdadera residencia de gusto. Informes: A-8783 y FO-2419.

MARTINEZ Y PRIETO

HABANA

Teniente Rey una planta $6.500. San Lázaro 3 plantas moderna $13.000. Concordia 2 plantas $9.000. Bernaza 376 mt. $11.000 renta $110. Martínez y Prieto, O-Reilly 309 A-6951 e I-3456.

Chávez 3,100 San José sala, saleta, 4|4, altos igual moderna $10.500, Muralla 3 plantas $23.000, Benjumeda 3 plantas $7.500, Manrique $23.000, Vigía $3.100. Obrapía edificio 14 casas $33.000. A-6951 e I-356.

ALTURAS RIO ALMENDARES

En la Calzada Columbia Urge la venta de este magnífico chalet, 2 plantas, jardines, portal, sala, recibidor, comedor, pantry, 1|4 familia 1|4 chofer, garage altos terraza hall, biblioteca, 4|4. A-6951 e I-3456.

GANGAS EN LA VIBORA

Rto. Lawton modernos, sala, recibidor, 3|4, comedor, cielo raso, $1.750, inmediata parque Mendoza, jardín, portal, sala, recibidor, galería, 3|4, comedor fondo, 1|4 y servicio criados $4.500. A-6951 e I-3456.

Dolores, portal, sala, 2|4, comedor, $2.200. Otras dos portal, sala, 3|4, comedor 1|4 y servicio criados traspatio preparada para altos las dos $6.300. San Francisco dos plantas independientes, moderna renta $60, $7.000, A-6951 e I-3456.

VENTAS

48 CASAS

¡¡TAN SOLO POR $2,750!!

Se vende en Almendares magnífica casa a media cuadra tranvías y guaguas con jardín, portal, sala, saleta, cuarto, gabinete y 2|4 amplios, baño y cocina. Compañía Territorial Aguacate 109 A-8994 e I-3706.

NEPTUNO $12.500

Vendo dos casas 2 plantas modernas y muy amplias otra 6 por 25. Virtudes $7.000, otra esquina 5 plantas renta $120.00. Nuevo $12.500. Cuba 64 A-6612 J. Betancourt.

$5.500 Y $7.000 DOS CASAS

Vendo una, Sierra, otra junto Colegio de Belén tipo chalet 2 plantas nueva con 4 cuartos, garage. Son verdadero negocio Cuba 64, Depto. 7 A-6612. J. Betancourt.

$4,250 ALTURAS DE BELEN

Vendo entrada Colegio 6 y Calzada Columbia 3 magníficas casas, jardín, portal, sala, 2 cuartos, regio baño, comedor fondo, hall amplio, exenta contribución, vacía o alquilada. J. Betancourt, Cuba 64, depto. 7. A-6612.

$6,750 ALTURAS DE BELEN

C Vendo calles 6 y Calzada de Columbia entrada del Colegio magnífico chalet una planta sala 3 cuartos, comedor baño colores, garage cuartos y servicios de criados. J. Betancourt, Cuba 64 A-6612.

VENDO LUJOSA RESIDENCIA EN la Loma del Mazo. Precio a tratar. Informan Café La Isla, de 9 a 11 a. m. No corredores. Sr. Soto.

GANGAS. VENDO EDIFICIO ESQUIna, monolítico 520 varas 2 plantas se compone de 10 casitas en $9.500, costó $20.000 y vendo una nave 2.000 metros. Tiene un de madera, más un finquita en $2.500. la Nave es monolítica en Arroyo Apolo. Informes Dragones 52 García.

MIRAMAR. AMPLIO Y LUJOSO CHAlet dos plantas esquina a Tercera Avenida cerca Reloj. Informan Telf. FO-2409.

VENDO $9.800.00. CASA EN LAGUnas, de Galiano a Manrique, 3 cuartos, baño, comedor y demás comodidades; cuarto en azotea, buena renta. Campanario 306, bajos, entre Neptuno y San Miguel. Sres. Correa y Llobet.

¡¡GANESE $1.000 REVENDIENDO-las! Con $1.800 contado y reconocer a la Compañía $800. Traspaso dos casas mampostería, con su terreno en la calle Goicuría. No vengan curiosos: Tejadillo 64 (carbonería).

ESQ. 2 CASAS: $14,500

Pegada Carlos III. Exenta contribución 10 años. Dos plantas cada una cada planta: sala, 2|4, baño intercalado, comedor, cocina. Monolítica. Armazón concreto. Renta 136, Suárez U-5113.

DOS PLANTAS $7.000. PEGADA CARLOS III. EXENTA CONTRIBUCION 10 AÑOS. RENTA $68

Cada planta: Stla, 2|4, baño intercalado, comedor, cocina. Acabada construir. Monolítica. Armazón concreto. Marca caoba. Carpintería cedro 33% rebaja agua. Toda decorada. Propietario Suárez U-5113.

49 SOLARES

VENDO BARATISIMO SOLAR CAL-zada Luyanó casi esquina a Fábrica, varas 14.97 por 51.17, frente al Norte, y otro solar en calle Rodríguez lugar alto, mide vs. 9.21x23. Informes Guasabacoa 704 altos, teléfono X-1495

VEDADO. EN LA CALLE 15, VENDO una parcela de esquina de 22.66 por 36, verdadera ganga por su medida y por su precio de $10.00 metro. Informa: G. del Monte, Habana Nro. 264 M-2474

LOTES A PLAZOS LISTOS PARA FABRICAR

Pagaderos por cuotas mensuales, desde $3 sin interés. Finquitas de todas medidas con arboleda. Situación alta, sana, cercana a la capital, servicio de guaguas rutas 7 y 8, teléfono, luz eléctrica, escuelas, etc. Unico lugar a bajos precios con las ventajas de los más caros. Carretera Central antes de San Francisco de Paula. Finca «La Paz», llamada Diezmero. Lugar ideal para industrias. Ya hay 400 casas y unos tres mil habitantes. Visítelo o llame al vendedor, teléfono X-1818 Calzada de Güines kilómetro 10.

PARCELAS $500.00 Y $600.00

Frente Avenida Porvenir con tranvía y guaguas al frente una cuadra Calzada Luyanó, miden 7.07 por 23.58 y 8.25 por 23.58, también mayores Cuba 64, A-6612. J. Betancourt.

Parcelas Sierra y Miramar, Vendo 12 por 23 a $700.00, solar completo Miramar Quinta a Séptima a $450.00 y $500.00 otro Alturas Belén entrada Colegio 9 por 20 $1.200. Cuba 64 A-6612 J. Betancourt.

VENDO SOLAR EN LA GRAN CA-lle 12 lo mejor de Ampliación Almendares entre Avenida 9 y 10 rodeado de hermosas residencias, mide 12.96 por 52.47. A. Guerra A-6210.

VENDO HERMOSO SOLAR EN LA calle O-Ferrill entre Goicuría y Juan Delgado, lo más alto de la Víbora, a $2.20 v. A. Guerra A-6210.

VENDO EN JUAN BRUNO ZAYAS entre General Lee y Lacret, acera de la sombra, un solar que mide 10 por 40 metros. Informa Enamorados No. 357.

50 FINCAS RUSTICAS

VENDO FINCA UNA CABALLERIA carretera Guanabacoa a Santa María del Rosario Kl. 1.1|2, pasa tendido luz y teléfono, mucha agua como para una industria, muchos árboles frutales y palmas, informan Avenida Independencia 230, Guanabacoa.

VENDO UNA GRAN FINCA DE RE-creo pegada a la Habana en $11.000 vendo un pasaje en $10.000, renta 225 pesos. Vendo 2 cafés y una gran barra y un gran garage y un hotel. Informes Dragones 52 García Telf. M-5268.

51 ESTABLECIMIENTOS

EN ESTABLECIMIENTO ACREDI-tado cedo parte del frente para venta de dulces, quesos y confituras, o billetes de lotería y boletos. Informan Neptuno 631

VENDO, COMPRO Y CAMBIO

Establecimientos y propiedades Habana y Repartos. Negocios al alcance de cualquier fortuna. Véame en Amistad y Dragones café hasta las 10 de la noche. Angel Alvarez.

BAR. LUNCH Y CAFE AL

Mostrador en $8.000, aceto propiedad en pago, vea este negocio. Informes Amistad y Dragones, todos los días y por la noche en el café Alvarez

VENDO CAFE Y REFRESCOS CON vivienda para matrimonio venta de leche en la calle por asuntos que usted puede saber en $275. Informa el dueño. Lamparilla No. 163. teléfono A-8173.

VENDO BAR RESTAURANT

Amplio contrato no paga alquiler. Venta diaria $150, precio $11.000 fácil pago. Bodega cantinera, San Lázaro sola, esquina $4.000. Venta diaria $40. Café sin cantina $550. Galiano, Carballo, café Independencia, Reina y Belascoaín.

53 AUTOMOVILES-ACCESORIOS

FORD SEDAN 1938 DE LUJO 4 puertas. Vestidura de cuero, gomas banda blanca está casi nuevo, garage Empedrado uno M-4002. único precio $650.00 al contado.

SE VENDE MUY BARATO UN FORD de dos puertas, del 31, como nuevo, puede verse en Picota entre Luz y Acosta de 8 a 9 a.m. informa Espinosa Telf. M-2553 y X-1370

POR ASUNTOS DE FAMILIA VEN-do mi Biuck 1938 al 1939 está nuevo completamente precio último $825, vale el doble. Verlo todo el día .Línea No. 761 esquina a Dos. Vedado.

VIUDA, VENDO DODGE SEDAN DE 1937, 4 puertas, color azul, gomas nuevas, blancas, muy poco uso, puede verse Agencia Ford, Marina y Malecón, Valeriano Recaño.

VENTAS

53 AUTOMOVILES-ACCESORIOS

BUICK SEDAN 1935 TIPO 40 CHI-co vestidura de cuero 4 puertas, pintura y gomas nuevas, puede verse a todas horas. Garage de O-Reilly y Mercaderes. Su precio $325.00.

54 MAQUINARIAS

SE VENDE CONCRETERA DE 7 Y 1|2 pies. Elevador de cubos portátil, trituradora de púas. Quemador de gasolina y otras maquinarias baratas. Planta de asfalto Concha 3 interior de Gancedo. Telf. F-7964.

OPORTUNIDAD

Se venden varias máquinas y otros enseres y utensilios para FABRICA DE CIGARROS. Se dan baratos para desocupar el local. Para verlos e informes de 8 a 11 a.m. Belascoain 965.

56 MUEBLES Y PRENDAS

VENDO MAGNIFICA JUEGO DE RE-cibidor, San Lázaro No. 567 entre Lealtad y Escobar. Telf. M-6414.

DEMANDADOS, COMERCIANTES, INdustriales, viajeros, veraneantes, por $0.50 muebles, 3 metros cúbicos 3 mensual, guardamos y custodiamos muebles, objetos, mercadería, enseres y maquinarias, reparamos, anunciamos y vendemos. Traslados y operaciones rápidas. Guarda-Muebles Habana. Neptuno 1009 U-3711.

PARTICULAR VENDE REGIO JUE-go de sala dorado, estilo Luis XVI compuesto de 12 piezas, puede pedir informes al Telf. F-5728

PARTICULAR VENDE PRECIOSO cuarto chifforróber 3 cuerpos butacón hermosa coqueta $125. Comedor renacimiento $85 Living-room, $68; lámpara madera $13, sillones portal, $9: Salud 262 bajos entre Escobar y Lealtad.

SE VENDEN GRANDES CUADROS

antiguos al óleo de célebres maestros y de verdadero mérito expuestos en la Casa Quintana, de Galiano.

57 UTILES DE OFICINAS

MAQUINA ESCRIBIR, SUMAR,

«Ailen», cajas hierro, cajas contadoras «National», archivos, kardex, tarjeteros, toda clase muebles oficina. Antes comprar o vender, bisite O-Reilly 360 Habana y Compostela. Telf. M-8638

CAJAS HIERRO, CAJAS CONTA-

doras «National», archivos, kardex, tarjeteros, máquinas escribir, sumar, «Allen», toda clase muebles oficina; antes de comprar o vender, llame al M-8081. Compostela 205, O-Reilly y Progreso.

59 RADIOS

RADIO COMPLETAMENTE NUEVO ondas corta y larga botones automáticos vale $85 ganga $65.00 Monte 511 Telf. A-6587

PHILLIPS MODELO 1940 OIGA-

los y véalos en Agencia Phillips, de Monte 404 casi esquina a Aguila. Grandes facilidades, desde $4.00 mensuales. También Radios de uso desde 8 pesos. A-7435.

60 INSTRUMENTOS DE MUSICA

MUSICA PARA PIANO E INSTRU-mentos: compra venta barato, piezas sueltas, métodos, estudios, óperas; también libros aunque no sean de música. Sol 470 librería, cerca Egido.

62 OBJETOS VARIOS

CAFE DE ALTA CALIDAD TOSTA-do y molido diariamente desde 30 centavos libra, servicio de mensajeros a todas partes Telf. U-3104. A los Sres. revendedores precios especiales. «El Fénix», Neiptuno 631 y Gervasio.

PESETAS

Vendo pesetas nacionalistas en Santander, entrega fácil con plenas garantías. Trato directo. Informan «Hotel Savoy» F y 15 Apartamento 113, Telf. F-6616, de 3 a 6.

ENSEÑANZAS

75 PROFESORAS-PROFESORES

PROFESORA NORMALISTA Y BA-chiller da clases de primera enseñanza a domicilio y en su casa. Teléfono FO-3268

ALQUILERES

80 CASAS DE HUESPEDES

CASA HUESPEDES GALIANO 455 altos de «Metropoli» habitación con baño privado, también con lavabo, agua caliente abundante, comida variada. Sólo moral absoluta. M-7380.

HUESPEDES. PRADO No. 22 VEA-lo más fresco y céntrico de la Habana, amplias y ventiladas habitaciones con vista a la calle. Agua abundante, comida, moralidad, matrimonios desde $35.00.

81 CASAS DE COMIDAS

CASA PARTICULAR CON BUENA cocinera reparte comidas a domicilio Artículos primera. Tamal cazuela, papas rellenas, bisteaks empanados, croquetas. Domingos: pollo. Precios 1 persona(40 cts; dos: 60 cts. Telf.: A-7146

PRADO 22. CASA DE COMIDAS SE sirven cantinas a domicilio desde 40 cts. por persona. buen servicio comida bien condimentada con artículos de primera, familia quedará satisfecha Teléfono A-8072.

82 APARTAMENTOS

19 No. 1155 ENTRE 16 Y 18 PRE-cioso apartamento nuevo, sala, comedor, dos cuartos grandes, closets, baño de lujo, cocina, cuarto y servicio de criados, Informan en la misma. FO-4219.

ALQUILO APARTAMENTOS MODERnos en Espada Nro. 507 entre San José y Valle. Sala, comedor, dos habitaciones, cocina y baño completo. Informan: M-1420.

EDIFICIO ARBOS, OQUENDO 308,

entre San Rafael y San Miguel, alquilo apartamentos frescos e independientes. Informan en la misma.

APARTAMENTO FRENTE A TRES calles, dos terrazas, dos balcones, muebles modernos, abundante agua fría y caliente, servicio completo. Propio para tres o cuatro personas. Precio razonable. N. 101 esq. Línea Vedado.

DOS APARTAMENTOS, UNO SIN muebles, Sala, grandísimo cuarto, baño, garage $25. Ootro amueblado sa la comedor, una habitación baño, cocina, luz, ropa vajilla,, limpieza a $42. Informan; Quinta 461 altos, entre A y Paseo.

83 DEPARTAMENTOS

MURALLA 313 ALTOS ENTRE HA-bana y Compostela, alquilo departamento, sala dos habitaciones, comedor, cocina, baño, terraza, todo independiente, teléfono casa moralidad.

GANGA. SE ALQUILAN CUATRO DEpartamentos por 25 pesos en Obrapía entre Mercaderes y Oficios No 108, altos, agua no falta y luz toda la noche.

ALQUILERES

83 DEPARTAMENTOS

ALQUILO APARTAMENTO CON muebles, teléfono, limpieza, mecanógrafo, en oficinas bien montadas a profesional, abogado o procurador, precio reducido. Campanario 306, bajos entre Neptuno y San Miguel. Sres. Correa y Llobet.

84 HABITACIONES

SE ALQUILA AMPLIA VENTILADA habitación, en espléndido chalet lo más alto de la Víbora con o sin asistencia, ómnibus en la puerta, no falta el agua. Porvenir 553 entre Tejar y Dolores.

SAN RAFAEL 158, DEPARTAMEN-to 502 se alquila una habitación para hombres solos.

EN CASA DE FAMILIA DECENTE, se alquila una habitación amplia y fresca a señoras o matrimonio. No hay más inquilinos. Siempre hay agua San Lázaro 303, altos.

EN CASA PARTICULAR SE ALQUI-la una habitación con servicio a matrimonio o caballero, Estrella Nro 461 altos, entre División y Gervasio.

DOS HABITACIONES JUNTAS O SEparadas a personas mayores. Perseverancia 159 bajos entre Animas y Virtudes.

ESCOBAR 68, ALTOS ENTRE SAN Lázaro y Lagunas, habitación amplia y ventilada. Referencias $9.00.

EN EDIFICIO MODERNO, FRESCO y tranquilo se alquila una habitación o hombre solo. Virtudes No. 206 altos entre Amistad y Aguila.

EN LUJOSA CASA DE FAMILIA SE alquilan habitaciones con o sin asistencia calle 11 No. 407 entre F y G. Vedado. Telf. F-7207.

HABITACION ESPACIOSA CASA FAmilia honorable, a matrimonio, a hombre solo con todo servicio si desean, agua abundante. Progreso 209 alto, una cuadra Parque Central.

SE ALQUILA UNA HABITACION con vista a la calle para hombres solos o una señora sola de estricta moralidad en San Lázaro No. 101 altos, Habana.

HABITACION ESPACIOSA, FRES-ca bien amueblada. Otra pequeña, casa confortable. Comida fina. Precios razonables. En lo mejor del Vedado. N. 101 esq. Línea

ALQUILO HERMOSA HABITACION mucha agua entrada independiente Monte No. 426 2o. piso, entre Aguila y Angeles.

ALQUILO UNA HABITACION EN CAsa particular anexa al baño. A una cuadra del Ten Cents. San Nicolás No. 406 2o. casi esq. a San Rafael.

EN CASA PARTICULAR, A DOS cuadras del P. Central se alquila bonita habitación a hombre solo. Hay teléfono. San Juan de Dios No. 211 2o. piso alto, entre Villegas y Monterrate.

85 NAVES-LOCALES

ALQUILAMOS GRAN LOCAL SUA-rez 116 construcción moderna 350 mts. propio para industria o almacén condiciones favorables. Informan en el mismo.

ALQUILO: BARRETO No. 60 ES-quina San Andrés. (Guanabacoa). Propia para industria, trece grandes salones. Elevador carga. Línea ferrocarril al fondo $150.00 Informes Leyte-Vidal M-2222

LOCAL PARA ESTABLECIMIENTO, Se alquila en lo mejor de la calle Muralla gran loca. propio para cualquier clase de establecimiento o industria. Informan de 8 a 12 m. en Aguiar 579 esquina a Muralla.

87 HABANA

ALQUILO LINDOS ALTOS MANRI-que 907 esquina a Condesa sala dos grandes habitaciones, gran comedor, baño completo, servicio. Precio: $32. Informan la misma y F-5450.

ALQUILO DEPARTAMENTOS ACAbados de fabricar ultramodernos. Picota No. 276 esquina Fundición. Local $45.00. Primer piso $30.00, segundo piso $30.00. Informes Leyte-Vidal M-2222.

PASEO DE MARTI 151 (BAJOS)

esquina a Refugio, alquilo espléndidos bajos de esquina, propios para cualquier establecimiento comercial. Véalo. Informes en los altos.

LEALTAD NRO 203 MODERNO SE alquila 2a planta alta sala, 3 cuartos baño comedor y cuarto criados con servicios. Inf. Panadería.

SE ALQUILA EN BELASCOAIN Nro. 465 en 60 piso acabado de pintar en 40 pesos. Edificio de Recarey.

MONSERRATE Y PROGRESO. SE alquila moderno piso alto, recibidor, sala, comedor, dos dormitorios con closets, gran baño completo, servicio de criados. Hay elevador. Informes en la misma.

CONSULADO 30, ESQUINA A GE-nios a una sola cuadra Paseo del Prado alquilo moderno piso, recibidor, sala, comedor, 2 dormitorios con closets gran baño completo, cocina y servicios criados. Entrada por separado para proveedores. Informes la misma.

MORRO 12 ENTRE CARCEL Y GE-nios a una cuadra Paseo del Prado se alquila moderno piso alto. Recibidor, sala, comedor, tres cuartos con closets, gran baño intercalado y otro auxiliar, hall, cuarto y servicio criados. Informes en la misma de 2 a 5 p.m.

MARINA 7, FRENTE AL PARQUE de Maceo, alquilo moderno piso alto recibidor, sala, comedor, 3 cuartos, baño intercalado completo, cocina, servicio criados, entrada independiente para proveedores. Informes en la misma de 2 a 5 p.m.

SAN RAFAEL 1105 ALTOS ENTRE Infanta y Basarrate sala, comedor una habitación cocina, baño, agua abundante informes F-5803 llaves en los bajos.

ALQUILO AMPLIA CASA MANRI-que 622 entre Reina y Salud sala, saleta(4 cuartos, baño intercalado, comedor, cocina, cuarto servicio de criados, puede verse de 2 a 6 Telf.: M-6453

88 VEDADO

EN LINEA Y D ALQUILO CASA, fresca de tres cuartos sala comedor recibidor cuarto criados y demás servicios. Tadas las piezas a la calle lo mejor del Vedado. Frente a la Parroquia.

SE ALQUILAN LOS MODERNOS altos calle Calzada Nro 662 entre A y B Vedado, portal, sala, saleta cuatro cuartos baño intercalado 2 cuartos criados y servicios tiene motor, nunca falta el agua. F-4278

FRESCOS ALTOS $38.00 CALZADA 215, entre J y K. Sala, comedor, tres cuartos, baño, cocina, cuarto y servicio criados. Magníficos vecinos. Llave bodega. Informes F-5843.

LINEA 1162 ESQUINA 18, APARTA-mento nuevo sala, comedor, un cuarto, baño y cocina. Vea Juan, encargado.

19 No. 1155 ENTRE 16 Y 18 PRE-cioso apartamento nuevo, sala, comedor, dos cuartos grandes, closets, baño de lujo, cocina, cuarto y servicio de criados, Informan en la misma. FO-4219.

M y 13, VEDADO SE ALQUILAN en este moderno edificio dos apartamentos altos con sala, comedor y vestíbulo cuatro habitaciones baño intercalado, garage y demás comodidades. Informan en la misma.

SE ALQUILAN LOS AMPLIOS AL-tos de Paseo Nro 606, entre 25 y 27, Vedado, la llave en la calle 25 Nro. 913 esquina a Paseo Informes: FO-7076.

CALLE 27 No. 710 ALTOS ENTRE A y B. Se alquilan modernos altos con 5 habitaciones sala, comedor demás comodidades, llaves. Otro informe en la esquina a A. Vedado.

4 No. 160 ALTOS, CASI ESQ LI-nea Vedado, acera brisa se alquila moderno apartamento tres habitaciones, garage abundante agua, propio matrimonio o reducida familia. Inf en el 154.

ALQUILERES

88 VEDADO

SE ALQUILAN LOS ALTOS 23 Y 4 Vedado, 1er. piso, recibidor, comedor, sala, cuatro habitaciones baño cuarto servicio criados, cocina gas.

ALQUILO 2 REGIOS CHALETS 1 con jardines, portal, sala, comedor, recibidor, 2 habitaciones y baño completo, garage 2 carros. Altos: 4 habitaciones, 2 baños, terrazas. Otro con 8 habitaciones, salones, jardines, portales, 4 baños, garage 4 carros, para vivir 2 familia junutas o separadas. Informan 5a. 461 altos entre A y Paseo.

90 MARIANAO-REPARTOS

ALQUILO DOS CASAS REBAJADAS en 3a y 10 Reparto Almendares. Omnibus La Sierra informan al lado por 3a.

SE ALQUILA UN CHALET TOTAL-mente amueblado con tres grandes habitaciones dos baños de colores, en 20 entre 5a. y 7a. Ave. Miramar, casa de toldos rayados amarillos.

ALTURAS DE ALMENDARES, AL-quílase lujosa residencia de dos plantas, 4 habitaciones. Avenida de Alturas No. 1 entre Avenida de la Paz y Ave. Central: Informan F-5093. Puede verse de 2 a 5 p. m.

MIRAMAR: SE ALQUILA PROXIMA a terminarse la casa calle 28 entre Primera y Tercera Avenidas. Informan F-3473.

91 J. DEL MONTE - VIBORA

ALQUILO ALTOS MORELL 19 CA-si esquina a Luz compuestos de: portal, sala, cuatro cuartos, hall, baño, comedor, pantry y cocina Informan en Obispo 202 Dr. Pedro Sabí, Telf. A-8065 e I-6639 las llaves en los propios altos.

SE ALQUILA CORTINA 70 ACABA-da de pintar, jardín, portal, garage, sala, hall al centro, 3 cuartos, baño intercalado, comedor, cocina, lavadero y buenos servicios. Informes en la misma de 3 a 5.

10 DE OCTUBRE 1,118, ALTOS

Casi esquina Santa Catalina terraza, sala, recibidor, 4 amplias habitaciones, baño completo, cocina gas, comedor, cuarto y servicio criados. Informan F-2090.

ALQUILO CALZADA 10 DE OCTU-bre 916 entre Luz y Chaple, terraza, sala, hall, cinco habitaciones, con lavabos, baño, comedor, cocina, cuarto y baño de criados, patio. Llave e informes en el 920

92 SANTOS SUAREZ - MENDOZA

ALQUILO BARATISIMA CASA EN las mejores calles Estrada Palma 605. Tres habitaciones, sala, comedor, portal, baño primera, dos cuadras tranvía $28.00 Santos Suárez.

98 ALQUILERES VARIOS

ALQUILO $50.00

Casa Quinta, Alturas del Cotorro, Lo más lindo y alto, alrededores Habana. En 4.000 varas terreno, gran residencia, sala, saleta, comedor, 7 cuartos, buen baño, despensa, patio interior, cocina garage gran portal alrededor, luz, teléfono, agua inmejorable, frutales, espléndido panorama. Omnibus cada 3 minutos en la puerta 5 centavos, 30 minutos Habana. Informes FO-3297.

BUEN LOCAL

Solicito un buen local, de no menos de 600 metros cuadrados, fácilmente adaptable para instalar un gran establecimiento comercial. En la zona comprendida entre las calles de Prado y Belascoaín; y San Lázaro y Reina, prefiriendo las calles más comerciales y las más próximas a éstas. Diríjase dando detalles a los señores M. y M., Apartado de Correos 825. Habana.

SE SOLICITAN

99 SOLICITUD DE ALQUILERES

ALQUILO VEDADO, CASA AMUE-blada con ropa, vajilla cristales y cubiertos, con terraza, sala, comedor, tres cuartos grandes, baño intercalado y cuarto con baño para criado. Informan Telf. F-2305

SE SOLICITA

Local para establecimiento. Ha de estar situado dentro del sector que comprenden las calles de Galiano a Consulado y de Neptuno a San Rafael. Informes: Telf. M-6911.

NECESITO: 2 APARTAMENTOS amueblados uno al lado del otro con 2 habitaciones, baño, cada uno y demás comodidades. En buen lugar de la Habana, prefiero Prado, Escriba Hotel Trocha Ofelia.

101 PERDIDAS

PERRITA BOSTON BULL DE 5 ME-ses desapareció miércoles, gratificación al que la devuelva a su dueño, Telf. I-3618

PERDIDA

Cámara fotográfica Contax III F 1.5 en automóvil alquiler tomado en Muralla y Aguiar hasta Agencia Chrysler, se gratificará devolución. Sr. Cano 5a. Ave. entre 4 y 5 Reparto Playa Miramar. FO-3689.

102 AGENCIAS COLOCACIONES

M-1966 MARNAND M-1966

Servimos personal capacitado con referencias, seriedad, eficiencia y garantía. Confíenos una orden. Belascoaín 913 entre Carmen y Figuras bajos.

103 CRIADAS-CRIADOS

SE SOLICITA PERSONA CON APTI-tudes suficientes y de poca pretensión para atender niños y pequeños quehaceres de una habitación. Oquendo 354 Depto. 13 esq. San Rafael.

SE SOLICITA CRIADA DE MANOS con buenas referencias que sea fina y seria. casa Pesant. Aliados esq. 21 Alturas de Miramar o FO-3192, uniformes y 16 pesos.

SE SOLICITA UNA CRIADA ESPA-ñola para la limpieza de habitaciones y coser, que tenga buenas referencias. F-5213

104 COCINERAS-COCINEROS

PARA CORTA FAMILIA SOLICITO cocinera española que ayude algo a la limpieza. Sueldo $15. Dormir colocación. Nuestra Señora de los Angeles No. 64 (Fondo Hijas de Galicia).

SE SOLICITA UNA SEÑORA JOVEN para cocinar y limpiar casa chica, si no sabe cocinar que no se presente. Amistad 221 primer piso.

SE SOLICITA MUJER DEL PAIS, para cocinar y limpiar familia de tres. Ha de tener buen carácter muy limpia y formal. Dormir en la colocación. Se exigen referencias. Sueldo: $20.00 Venir de 12 a una| No se pagan viajes. Calle 12 entre 5a y 7a. avenida altos, reparto Miramar.

113 OPERARIOS-APRENDICES

PINTOR FILETEADOR: SOLICITA-mos pintor experto en filetear. «Lámparas Olmo», Aguila 507 esquina San José.

114 AGENTES-VENDEDORES

OPORTUNIDAD

Si es usted trabajador y está bien relacionado en su localidad, podemos ofrecerle negocio remunerativo en la venta de bombas Deming y otros artículos de probada demanda. Escriba indicando edad y referencias. Mora-Oña Company, S. A. Cuba 222, Habana.

SE SOLICITAN

116 SOCIOS

SE SOLICITA UN SOCIO CON REFE-rencias para una fábrica de bastidores por no poderla atender. Le pongo al frente del negocio hay aparato para tejer alambre y barrenadora eléctrica, todo nuevo, existencia y crédito por mercancía y paga poco alquiler y también le vendo. San José 871 preguntar por D. Luís.

SE ADMITE UN SOCIO CON 9 MIL pesos para una industria de gran utilidad. Informan Café La Isla de 9 a 11 a. m. No corredores. Soto.

NECESITO SOCIO CON MIL PE-sos para una industria de fácil manejo y buena utilidad, se le garantiza su capital, si no sirve para vendedor que no se presente, todos los días de 4 a 5. Sol No. 459 Depto. 3. bajos, Manolo.

SE OFRECEN

118 CRIADAS-CRIADOS

MUCHACHA JOVEN BLANCA DEL país se ofrece para criada de mano, es formal y trabajadora,o tiene referencias Telf. F-3904

SE OFRECE CRIADA PARA CUAR-tos o comedor o para todo. Tengo buena presencia también me pueden colocar de manejadora salgo repartos Informes 23 Nro. 407 esquina a J Telf. F-2524

SE OFRECE CRIADA PARA CUAR-tos o comedor o para toda limpieza. También me pueden colocar de manejadora, salgo repartos y donde me llamen. Informes M-1149

DESEA COLOCARSE CRIADO DE mano español experimentado en todo esmerado servicio, sin pretensiones y con referencias de buenas casas. Telf M-1959

DESEA COLOCARSE UNA MUCHA-cha española para comedor o cuartos o para la demás limpieza, es trabajadora. Telf. M-5737.

SE OFRECE JOVEN ESPAÑOLA PAra criada de mano. Va a los repartos tienen buenas referencias. Teléfono U-6565.

DESEA COLOCARSE UNA MUCHA-cha española para cuartos y coser un poco tiene buenas referencias. Teléfono FO-2706.

SE OFRECE JOVEN DE BUENA PREsencia y referencias para criada de mano o cuartos sabe coser y es cumplidora no se coloca menos de $20. Telf. FO-2059.

SE DESEA COLOCAR UNA JOVEN de color para limpiar y cocinar para un matrimonio o para criada de manos, duerme en la colocación, tiene buenas referencias. la prefiere en el Vedado Telf. A-7176.

DESEA COLOCARSE UNA ESPAÑO-la para criada de mano o para cuartos tiene referencias no le importa ir para repartos F-4771.

CRIADO JOVEN ESPAÑOL DESEA colocarse en casa particular, sabe cumplir con sus obligaciones, es muy práctico en el servicio del comedor; tiene buenas referencias de las casas en que ha trabajado. Telf. F-6010

CRIADO DE MANO SE OFRECE ES-pañol práctico en todo servicio fino y con referencias de buenas casas sabe planchar ropa de caballero y hacer coteles, es formal y cumplidor. Telf. M-9596 Tintorería.

SE DESEA COLOCAR JOVEN ES-pañola para criada de cuartos acostumbrada al servicio fino es cumplidora en su obligación, sabe lavar y planchar ropa fina y zurcir, tiene magníficas referencias, no trabaja menos de 18 a 20 pesos de 8 a. m. a 12.30 p.m. Telf. F-5988

SE DESEA COLOCAR UN CRIADO

español de mediana edad acostumbrado al servicio fino y con buenas referencias Telf. A-4493.

SE DESEA COLOCAR JOVEN ESPA-ola de criada de manos, sabe servir a la rusa va a los repartos o al campo, plancha ropa fina, tiene referencias. Informan F-6133.

MUCHACHA DEL CAMPO DE CO-lor se ofrece para criada de manos o manejadora. Es limpia y saludable y sabe cumplir con su obligación. Para más informes llame al A-6858.

UNA ESPAÑOLA DESEA COLOCAR-se de criada de mano. Entiende algo de cocina. No duerme en la colocación. M-2653.

SE OFRECE JOVEN MESTIZO DEL campo con magníficas refernecias, para cuidar oficina o criado de mano; sabe servir mesa y algo de cocina. Es discreto y no tiene pretensiones. Calzada de Luyanó esq. a Villanueva 113. Telf. X-1791.

SE DESEA COLOCAR BUENA CRIA-da de manos con referencias. Lo mismo cuartos que comedor, igual trabajo de manejadora, soy cariñosa con los niños. No tengo mayores pretensiones. Informes F-3141.

SE DESEA COLOCAR UNA MUCHA-cha española para criada de manos tiene muy buenas referencias Calzada 1055 entre 12 y 15. Teléfono F-6043.

119 COCINERAS-COCINEROS

UNA ESPAÑOLA DESEA COLO-carse para cocinar si es corta familia no le importa limpiar lleva tiempo en el país sabe trabajar sabe hacer plaza no saca paquetes, teléfono U-3198

SE OFRECE BUENA COCINERA, muy práctica para cocinar solo o cocinar y limpiar o cocinar y ayudar algo repostería, duerme en la colocación o fuera, según trato. Salgo a los repartos. Informes M-1149.

SE OFRECE BUENA COCINERA Y repostera muy práctica para cocinar sola o cocinar y limpiar o ayudar, duerme en la colocación o fuera, según trato. Sale repartos Teléfono F-2524 29 Nro. 407 esquina a J.

DESEA COLOCARSE PARA COCI-nar y limpiar en casa de poca familia, una señora española. Va a los repartos si lo desean. Oficios esquina a Sol (bodega) Tiene referencias.

SE DESEA COLOCAR UNA SEÑORA mediana edad para cocinar y limpiar, es formal, tiene referencias. Informes F-4466.

SE DESEA COLOCAR UNA JOVEN española para cocinar y ayudar algún otro quehacer si es corta familia, buenas referencias, desea casa de moralidad. Informes Estrada Palma 157. Telf. I-3600.

SE DESEA COLOCAR EXCELENTE cocinera repostera con buena sazón es dispuesta, con mucha práctica, referencias de familias conocidas, sabe comprar, disponer las comidas, no duerme en la casa, es española. Telf. M-7730.

SEÑORA ESPAÑOLA DESEA COLO-carse para cocinar y limpiar, corta familia. Tiene referencias. Teléfono: M-6292.

SE DESEA COLOCAR UNA MUCHA-cha de color para cocinar es repostera limpia para su trabajo Telf. FO-2656

SE OFRECE MUCHACHA DE COLOR cocinera repostera o lavandera desea buen sueldo Telf FO-7397

SE OFRECE UN GUEN COCINERO joven de color para casa particular Raúl Peñalver. Aguila Nro. 560 altos.

SE OFRECE UNA COCINERA IN-glesa de color sabe toda clase de repostería habla el castellano perfectamente, llamar al Telf. FO-4315 bodega, preguntar por Violeta.

SE OFRECE COCINERA CON REFE-rencias para cocinar solo o cocinar y limpiar tengo buena sazón saludable y limpia. Lo mismo trabajo de criada. Informan A5-0672

BUEN COCINERO REPOSTERO JO-ven chino cocina criolla española y francesa, muy limpio tiene buenas recomendaciones sabe cumplir con su obligación informan Telf. M-4568 desea colocarse casa particular.

DESEA COLOCARSE UN COCINE-ro y repostero fino, asiático, en casa particular, cocina perfectamente a la criolla, española y francesa. Muy limpio y formal sabe cumplir con sus obligaciones. Tiene buenas referencias. M-4751

SE OFRECEN

119 COCINERAS-COCINEROS

COCINERO CUBANO DESEA ... bajar sin pretensiones. Tel. ...

COCINERA ESPAÑOLA DE ...na edad desea colocarse para ... nar, sabe cocinar bien, a la ... la y a la criolla, es sola. U-...

DESEA COLOCARSE JOVEN ...ñol, para cocina o limpieza ... nero. Da referencias. O cualquier ... bajo doméstico de criado; sirve a la rusa. Telf. M-3905

SE DESEA COLOCAR UNA ...ñola para cocinar y limpiar a ... monio solo o corta familia sabe ... plir con su obligación y tiene ... nas recomendaciones. F-4613

SE OFRECE UNA COCINERA buena presencia y referencias ... las casas donde ha trabajado ... corta familia puede ayudar a ... pieza. Llame al A-6858.

SE OFRECE ESPAÑOLA PA... cinar y limpiar a corta familia ... formal y duerme en la colocación M-2183.

SE DESEA COLOCAR UNA C...ra española de mediana edad ... su obligación tiene referencias ... mo cocina y limpia a matrimonio ... lo, sueldo no menos de 15 pesos ... léfono M-2178.

SE DESEA COLOCAR UNA ...ñola, para cocinar o cocinar y limpiar. Telf. FO-2785.

SE DESEA COLOCAR COC... con referencias para cocinar ... cocinar y limpiar salgo a donde ... ra y duermo fuera o dentro, ... zón. Informes F-3141.

SE DESEA COLOCAR UNA ... para cocinar y limpiar. No ... en la colocación. Tiene referencias ... Sin pretensiones de sueldo. ... tela 112, entre Tejadillo y ... drado.

SE DESEA COLOCAR COCINERA color repostera, cocina ... criolla, sale al campo criado, ... referencias. Haga el favor de ... a F-3336.

SE DESEA COLOCAR UNA ...ñola de mediana edad para ... si es corta familia haría alguna ... pieza, es seria y trabajadora ... U-5502. Desea encontrar buena ... lia.

SE DESEA COLOCAR UN CO...ro, tiene buenas referencias ... tiene pretensiones o para criado de mano. Telf. M-1731.

122 INSTITUTRIZ

SEÑORA FRANCESA, NURSE experiencia y muy buenos ... dos desea empleo como nurse, ... tituriz o dama de compañía ... F-3717

125 CHOFERES

DESEA COLOCARSE UN ... chauffeur experto en toda clase ... máquinas y mecánica sin pretensiones ... tiene referencias de buenas ... Teléfono M-1959.

SE DESEA COLOCAR UN CH... español en casa particular, sabe ... bajar y es formal no tiene pretensiones ... nes. Es cumplidor, tiene referencias ... en casa de comercio. Informan ... tintorería La Moda, Monte N... Telf. M-1678.

CHAUFFEUR ESPAÑOL DESEA ...locarse en casa particular ... años de práctica y buenas referencias. llamar al Telf. F-557...

SE DESEA COLOCAR UN CHO... español es muy cumplidor ... formal en su trabajo tiene ... cias Telf. F-6236

SE DESEA COLOCAR UN CH... con buena referencia casa particular ... o casa de comercio. 20 años de ... U-6986 Simón Pérez.

SE OFRECE CHOFER MEST... años de práctica buenas referencias ... de casa donde ha servido sin pretensiones. Inf. en el U-6764 ...

129 OFICINISTAS

JOVEN SE OFRECE PARA T...jar cualquier industria ... Camagüey, puede dar buenas ... cias y amplios conocimientos ... man Jovellar Nro. 114, altos.

PROFESIONALES

1 ABOGADOS Y NOTARIOS

LEON BRUNET Y RAMIREZ

ABOGADO

Divorcios ocho días. Pensiones ... bilaciones quince días. Tramitación rápida Asuntos Civiles, Criminales ... Administrativos de lo Contencioso ... Administrativo y Trabajos ... les. Consultas a domicilio. ... 159, altos, entre Animas y Virtudes ... Telf. A-4287.

2 PROCURADORES

ME HAGO CARGO DEMANDAS ...vorcios rápidos, matrimonio ... rial cartas ciudadanía, pasaporte ... claratoria herederos, pensiones ... Véame anticipo gastos. Bufete ... to Cuervo. Edificio Metropolitano ... M-3808 O-Reilly y Aguacate.

LUIS SANCHEZ VILLADOBOS ...fete Manzana Gómez 364, ... rápida solución para toda clase ... blemas serios. No decida sin ... Interésale venir enn seguida.

ROGELIO V. VALDES

PROCURADOR PUBLICO

Compra-venta de casa e hipotecas ... Administración de bienes. ... ción rápida, testamentarías, ... cobros alquileres, cuentas, ... pensiones. Anticipo efectivo ... tos civiles. Paso a domicilio, ... iguala. Bufete, Cuba 209 Telfs. ... y A5-0152.

3 DOCTORES EN MEDICINA

POLICLINICA INTERNACIONAL

Dr. David Cabarrocas. San ... No. 462: U-2737, F-4045. Consultas ... tis Rayos X, análisis, luz alpina ... yecciones: $1.00; inyecciones ... 50 cts. inyección 30 cts. ... $5.00 con clínica $8.50. Socios ... mensual.

DR. ROSAL

Sistema nervioso, Corazón, ... na interna. Consulta diaria de ... San Miguel 507, bajos entre Gervasio y Escobar Telf U-2342

DR. F. J. VELEZ

TUBERCULOSIS. —TRATAMIENTO VACUNOTERAPICO DEL CANCER ... L. Nro. 151, Vedado. F-2929. ... turno por teléfono.

VIAS URINARIAS

Cúrese la gonorrea en pocos ... sin dolor. Garantizamos la cura ... dical, aunque su enfermedad ... 20 años. No se confíe en manos ... pertas, visite este Gabinete y ... rá eternamente agradecido. ... todas las enfermedades de las ... urinarias. Consultas de 7 de la ... ñana a 10 de la noche. Para consultas ... y curas reservadas llame al teléfono ... M-3606. 10 de Octubre 179, bajos, ... te a la Quinta de Dependientes. ... na. Impotencia, debilidad sexual ... y sífilis. Hacemos toda clase de ... lisis de laboratorio. (Presentando ... te anuncio obtendrá consulta y ... nocimiento gratis.

DR. ALBERTO VENERO

Vías urinarias, venéreo y sífilis ... Tratamiento de la impotencia. ... tricidad médica, diatermia etc. ... de 10 a 12 y de m. 5 a 6 ... San Miguel 301

DR. MESA RAMOS

PIEL, SIFILIS, VENEREO

Impotencia, esterilidad, etc. ... tas y tratamientos de 8 a 9 ... Martes, jueves y sábados 5 a ... diaria, Perseverancia 162, bajos ... Animas y Virtudes.

DR. A. BARBA INCLAN

Especialista huesos, articulaciones ... músculos, cirujano ortopédico del ... pital de la Policía Nacional ... dante del profesor A. Inclán. ... tas diarias de 2 a 3. Viernes ... tas gratis para pobres. San ... número 170. Honorarios módicos ... tricidad médica y masajes.

CRUCIGRAMAS

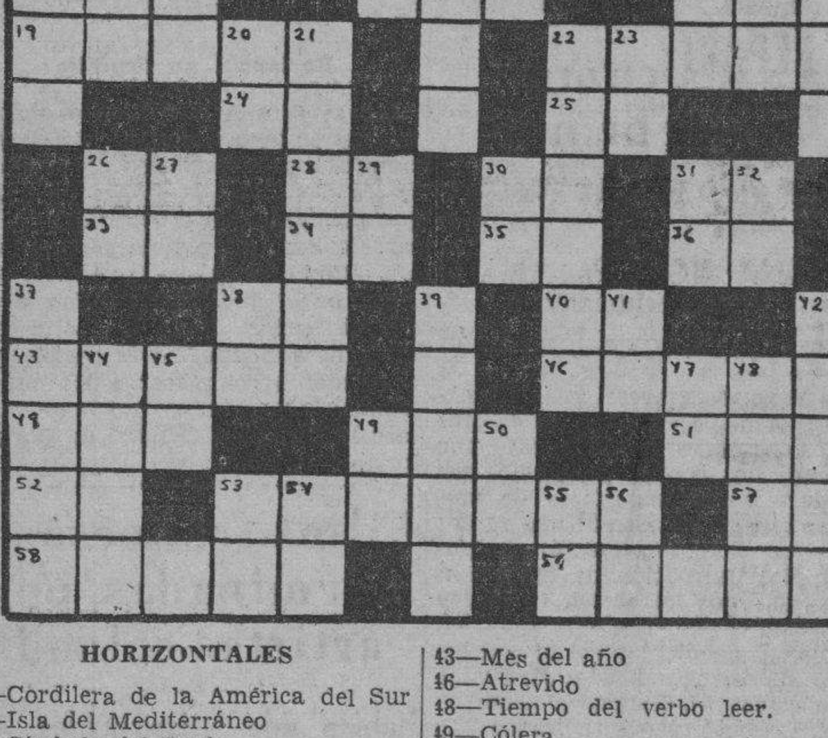

HORIZONTALES

1—Cordilera de la América del Sur
6—Isla del Mediterráneo
10—Símbolo del Bario
11—Aldea de Grecia
14—Moneda de cobre de los romanos
15—Primer rey cristiano de Hungria
17—Amarra
18—Nombre femenino
19—Mamífero carnicero
22—Relativo al Sol
24—Existe
25—Afirmación Nacional
26—Letra del alfabeto griego
28—Infusión
30—Pronombre
31—Prefijo que significa dos
33—Contracción.
34—Naipe
35—Símbolo del Sodio
36—Río de Rusia
38—Marchad
40—Preposición
43—Mes del año
46—Atrevido
48—Tiempo del verbo leer.
49—Cólera
51—Río de Galicia
52—Interjección
53—Medida de peso (pl)
57—Sílaba que repetida resulta el nombre del dios de la locura
58—Ave palmípeda
59—Gigante de los que habían querido tomar el cielo por asalto

VERTICALES

1—Eclesiástico de órdenes menores
2—Entre los moriscos profeta
3—Estado Mayor
4—Sociedad Anónima
5—Cama ligera para una sola persona
6—Igual al 57 horizontal
7—Afirmación Nacional
8—Río de Noruega
9—Planta medicinal de olor fuerte y nauseabudo
12—Símbolo del Radio
13—Interjección
16—Símbolo de la Plata
18—Contracción
20—Nota musical
21—País
22—Lago de la América del Norte
23—Terminación de aumentativo
26—Sílaba que repetida resulta un apodo familiar
27—Número romano
29—Existe
30—Preposición
32—Diptongo
37—Letra del alfabeto griego
38—Marchar
39—Río de Francia
41—Igual al 29
42—Ciudad de la provincia de Camagüey
44—Elemento constitutivo de la atmósfera
45—Río de la provincia de Lugo
47—Moneda de cobre de los romanos
48—Mujer distinguida
49—Diptongo.
50—Antes meridiano
53—Preposición inseparable
54—Preposición
55—Y o e (antiguo)
56—Nota musical

A. L. G.

Solución al Crucigrama anterior

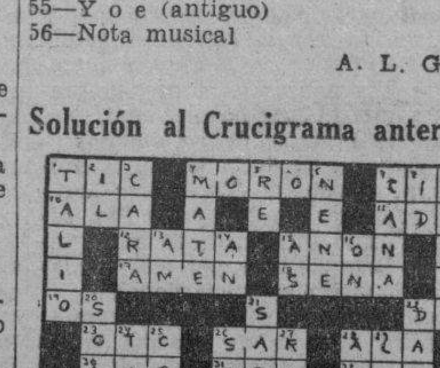

DE CARABALLO

Pedida en matrimonio

Ante su padre y su abuelita fué pedida formalmente la mano de la bellísima y atrayente señorita Amelia Rojas por su prometido el culto y distinguido señor Carlos González.

Felicidades a los distinguidos novios cuya boda será en breve.

Otra petición

Se trata esta vez de la hermosa señorita Amalia Hernández que fué pedida a sus padres por el correcto joven José González.

Enhorabuena.

Daisy Suárez

Esta linda niña hija querida de los sposos Pérez Suárez se encuentra completamente bien después de una grave enfermedad que la retuvo en cama. Al mismo teimpo que nos alegramos de su restablecimiento le deseo muchas felicidades porque en días pasados cumplió su primer aniversario la linda Daisy.

De regreso

Se ha marchado para la villa de Güines donde reside la simpática rubia Mercedes Mayo.

Mi saludo para la amable señorita y que pronto la podamos tener de nuevo entre nosotros.

Felicidades

Celebró su cumpleaños la bella jovencita Margot Díaz, a la que deseo muchas felicidades.

Aurora García

Esta espiritual jovencita se encuentra desde hace días en la Capital, donde pasa una grata temporada.

Feliz estancia en la Habana.

Delia Gil.

M.E.C.D. 2016

PROFESIONALES

3 DOCTORES EN MEDICINA

ENFERMERA ASISTENCIA A ENfermos de ambos sexos atiendo niños y dementes. Telf. X-2569

DOCTOR OCTAVIO RIVERO

Tuberculosis. Enfermedades pulmonares y alérgicas. (Asma, Coriza. Urticaria). Ex-asistente del «Servicio profesor Sayé». (Barcelona) Ex-jefe clínico Dispensario Antituberculoso Municipal. Consultas: lunes, miércoles y viernes: 1.30 a 3.30. Martes, jueves y sábados: 9.30 a 1.30 p. m. Calle 17 No. 112, entre L y M F-2533

DR. LUIS BERMUDEZ

Enfermedades de la Piel, Vías Urinarias y Nerviosas. Tratamiento de la Impotencia y Esterilidad por METODOS PROPIOS, tanto en el hombre como en la mujer. ELECTROTERAPIA y DIATERMIA A DOMICILIO Contando con un completo servicio DE PROFILAXIS VENEREA, esto es de desinfección para evitar contraer enfermedades venéreas; que se presta a cualquier hora del día o de la noche; lo mismo domingos que demás días festivos CONSULTAS: de 8 a.m. a 8 p.m. $5.00 Metabolismo Basal y Luz Alpina. Escobar Nro 518, entre Zanja y Salud. Telf U-1288.

DR. ANTONIO PITA

ENFERMEDADES NERVIOSAS Y ENDOCRINAS

Desequilibrios vago-simpáticos y glandulares, neurastenia psicastenia, fobias, neurosis sexuales, impotencia, frigidez etc. (Absoluta reserva). Contando con bien montado instituto de Fisioterapia. San Lázaro 67. Consultas $5.00 de 2 a 4 p.m. Telf. A-3292.o N visita ni da consultas por correo

VIAS URINARIAS

Curación rápida y garantizada de las enfermedades venéreas con modernos medicamentos y sin dolor. Gonorrea, reciente o crónica, Sífilis, Debilidad sexual e impotencia. Precios módicos. Presentando este anuncio consulta gratis diaria. Hacemos análisis de laboratorio. Trtamiento de 8 a. m. a 8 p. m. Días festivos de 8 a 12 a. m. Instituto Higia, Zanja 54 altos entre Galiano y Rayo.

DR. ALFREDO COMAS

Cirugía abdominal y ginecología. especialista del Instituto del Cáncer Afecciones de señoras, flujos. Impotencia y Frigidez sexual. Tumores del útero y pechos. Aplicaciones de Radium. Horas: 2 a 4 p. m. Teléfono: M-7728. San Nicolás 260, entre Neptuno y Concordia.

DR. MARINO RAMOS

MEDICO ESPECIALISTA

Medicina General, niños, parasitismo, asma, retraso mental. Consultas diarias 4 a 7 p. m. Días festivos 10 a 11 a. m. M-2107. Reina 212.

DR. FRANCISCO J. DE VELASCO

Corazón, Pulmones, Estómago e Instestinos.

DR. RUBEN DE VELASCO

Corazón, Pulmones Enfermedades de los niños. Consulta de 1 a 3, días laborables. Horas especiales previo aviso. Salud 208 moderno Telf M-6068

DR. A. LABRADOR

Especialidad enfermedades estómago e intestinos. Flujos crónicos. Venéreos y sífilis. Corazón, Riñones y Pulmones, inyecciones intravenosas. Hacemos toda clase análisis. Consultas gratis 8 a 11 Pagas 1 a 3. Envíe $2 si quiere consultarse por correspondencia. Angeles 7 entre Reina y Estrella A-0801.

6 COMADRONAS

CONSUELO RUDA

Comadrona ex interna de la casa de salud La Benéfica, muchos años de práctica. Consultas gratis, Franco 7, bajos entre Carlos III y Estrella: U-5824.

QUIROPEDISTAS

QUIROPEDISTA

Mercedes P. Fernández, consultas en su casa y a domicilio. Figuras No. 214 Telf. M-2223.

COMPRAS

9 CASAS

COMPRO CASAS DE $1,700, $2.500, de $3.000, de $4.000; pago contado; no corredores. Piñera y Santa Catalina. Telf. M-4864 Noceda.

COMPRO UNA CASITA EN REPARto Miramar o La Sierra, que tenga tres cuartos y demás comodidades, que no pase de tres mil pesos. Compro directo con el dueño. Teléfono: FO-1036

COMPRO CASA DE DOS PLANTAS, comprendidas de Egido a Infanta, de Estrella a Neptuno. Trato directo no corredores. Precio $6.000 a $7.000 Ver Sra. Sol 358 2o piso

COMPRO CASA HASTA $5.000 EN la Habana o repartos de Marianao que esté en buen lugar o un solar bien situado o una casa vieja en la Habana o el Vedado, informes teléfono A-9173

COMPRAMOS CASAS ANTIGUAS EN la Habana. También terreno en el reparto Miramar Alturas y La Sierra, prefiriendo que sean de esquina, pues tenemos muchas solicitudes de casas antiguas en la Habana y solares en los Repartos de Marianao para fabricar. Pagamos de contado, a precios que sean razonables. Quintana e Hijo Chacón Nro 203 M-8182

J. P. Quintana e Hijo

INVERSIONES

Compramos y vendemos casas, solares, fincas rústicas, dinero en hipoteca. CHACON 203 M-8182

10 SOLARES

COMPRO

Solar en el Reparto Miramar. De 5a. a 7a. Ave. Señor Suárez. Teléfonos A-8783 y FO-3614.

12 ESTABLECIMIENTOS

COMPRO CASA DE HUESPEDES NO trato con corredores. Véame en Apodaca Nro 409 altos Sr. García.

15 MAQUINARIAS

SE COMPRA UN MOTOR DE GAsolina de 3 hp. de uso en buen estado. Preguntar por Rodríguez. M-2133

COMPRO UN TANQUE PARA ACEIte capacidad 1300|1500 gals. y 2 chicos de 100 gals. 1 dinamo, herramientas para taller de fundición, 1 escalera grande, 1 ventilador aéreo de baja presión 24|32 onz. pression, 750 ctm. 1 taladro chico, 1 bomba de mano para aceite chica y una para agua, 1 romana para 500 kilos y una hasta 1500 kilos. Informes por escrito Clasificados DIARIO DE LA MARINA.

17 MUEBLES Y PRENDAS

M-7084 COMPRO MUEBLES, CUAdros antiguos y modernos, máquinas coser escribir, lámparas cristal, pianos, libros, porcelanas, baúles, maletas, abanicos, ropa, vajillas, alfombras, plata, archivos, burós, compro libros. M-7084

U-1800 'EL RAS' COMPRO

Muebles, pianos, objetos arte, antigüedades, lámparas, porcelanas, plata, bronces etc. máquinas coser, escribir, oficinas, sillones barbería, bibliotecas, libros sueltos, vajillas, alfombras, liquidamos casas completas Telf. U-1800.

U-1880 COMPRO MUEBLES

Liquido casa completa, pianos modernos, viejos, con o sin comején, máquinas escribir, coser, objetos arte, compramos todo lo que usted venda. Dinero en mano. U-1880.

COMPRAS

17 MUEBLES Y PRENDAS

A-4222: LA CASA PLAZA

Vendo magnífica alfombra y juego antiguo medallón doble, lámparas cristal Compra-venta de antigüedades objetos de arte, muebles. Neptuno entre Monserrate y Zulueta, A-4222 bajos, Hotel Plaza.

M-2687 COMPRAMOS ROPA USADA DE CABALLEROS

Si usted tiene ropa, zapatos maletas en buen estado recuerde de Martínez, traiga lo que tenga. Villegas 266 esquina Lamparilla, Teléfono M-2687

U-2530 COMPRO OBJETOS ARte pianos modernos, verticales cola. Muebles de palisandro o con gran talla. Lámparas, bandejas, objetos plata y antigüedades. Pago bien y en el acto. U-2530.

M-7984, COMPRO MUEBLES, CUAdros antiguos y modernos, máquinas coser, escribir, lámparas cristal, pianos, libros, porcelanas, baules alfombras, plata, archivos, burós, compro libros. M-7084

COMPRAMOS, VENDEMOS EMPEÑAMOS

Joyas antiguas y modernas. Objetos de plata de arte, muebles antiguos. Reserva absoluta, en todas las operaciones. Haga una visita a «Los Tres Hermanos». Consulado número 160 y 162. Teléfono M-3534

M-2252: COMPRO

Muebles, radios, lámparas, refrigeradores, máquinas coser, escribir, sumar, calcular, archivos metálicos, objetos arte antigüedades cristalería. «El Corazón de Jesús» Salud 167 entre Manrique y Campanario. M-2252.

A-7795 COMPRO MUEBLES

De todas clases, máquinas de coser, Pagamos más que nadie. Vendemos, cambiamos y alquilamos. No venda sin antes hacer una llamada al Telf. A-7795. «La Honradez» Máximo Gómez 85; 357 moderno.

COMPRAMOS, VENDEMOS EMPEÑAMOS: A-6628

Muebles de calidad, joyas finas, objetos de arte, máquinas de escribir y coser, ropa de hombre, radios y todo objetos de valor. No cierre operación sin antes visitarnos. «La Regencia», Suárez 18 y 20 A-6628 (Acera del Ten Cents).

M-9136: COMPRO

Muebles, máquinas coser, escribir sumar, oficinas completas, archivos, contadoras, equipajes, alfombras, lámparas, objetos arte, caja hierro, armatostes, sillones inválidos gabinete médico, sillones barberos. Compro toda clase de objetos, divisiones, mamparas etc.

U-5154 COMPRO MUEBLES

Modernos, radios, máquinas de coser y escribir. Aceptamos muebles en parte de pago. No venda sin llamar a Díaz y Chao, Neptuno No. 709 y 710: U-5154.

COMPRAMOS, VENDEMOS TODA clase muebles, antiguos y modernos porcelanas, plata ley, jarrones, vajillas, cristalería, bronces, máquinas escribir, equipajes, pianos, joyería calidad. Casa Verez, Bernaza 202-204, A-8232 A. Duvillere.

COMPRAMOS JOYAS

Antiguas y modernas, con brillantes, zafiros,rubíes y esmeraldas finas; oro, platino, plata, y enchapes hasta en pedazos Objetos de plata: bandejas juegos de café, cubiertería y otros artículos Rosarios de oro y plata, con cuentas de perlas; coral, amatistas etc Pagamos bien Vamos a domicilio.

CARBALLAL HERMANOS

San Rafael 618 entre Gervasio y Belascoaín Telf. U-5744

COMPRAMOS, VENDEMOS Y EMPEÑAMOS A-6827

Muebles, joyas, ropas, objetos de arte, radios, máquinas coser, escribir y todo objeto que represente valor. No cierre operación sin visitar «LA COMPETIDORA» Gloria 520, esquina a Indio. A-6827

ORO

En joyas viejas y nuevas o rotas, Compramos en todas cantidades. Pagamos muy bien.

Carballal Hermanos. —San Rafael Nro. 618. Teléfono U-5744

19 LIBROS E IMPRESOS

COMPRO LIBROS DE TODAS CLAses y cantidades, pagándolos bien, voy a domicilio, llamándome al teléfono A-9597

23 OBJETOS VARIOS

COMPRO PLOMO INFORMES: Teléfono I-5433 de 9 a.m. a 1 p.m.

COMPRO GABINETE DENTAL COMpleto o accesorios para el mismo e instrumentos, a particular. Doctor Pruna, M-7249. Escriba si es del interior a Campanario 210, altos.

CAMBIOS

24 CASAS

CAMBIO NAVE MAMPOSTERIA ALquilada sin contrato calle Estévez dos cuadras Infanta por casa en la Víbora no menos de 3 cuartos. Quintana, San Francisco Nro 69 Víbora. X-3597 de 1 a 3 p.m.

Arrendamientos

A-1 FINCAS RUSTICAS-URBANAS

SE DESEA ARRENDAR UNA FINca como de una caballería con casa para trabajadores y pozo en zona hasta Hoyo Colorado, Línea 701 teléfono F-2814

SE ALQUILA Y SE VENDE UNA finquita en la carretera Central en Arroyo Arenas tiene casa y toda clase de árboles frutales. Informan: Telf. FO-4083

ALQUILO CASA DE CAMPO MODERna portal, hall, sala, comedor, pantry, cocina, baño completo, 2|4 muchos frutales. Villa Delia, Campo Alegre. Diezmero $25 mensuales. Finca Mora Chica Telf. I-5695.

REPARACIONES

42 MUEBLES Y PRENDAS

REPARACIONES DE MUEBLES

Casa «Coro» Barnizamos toda clase de muebles y tapicería. Especialidad en colores y combinaciones de maderas y chapas. Limpieza de muebles a domicilio. Estrella 65 entre Aguila y Angeles Telf M-2127

RESTAURAMOS Y REFORMAMOS

Lámparas y objetos de arte, trabajos garantizados en níquel-cromo Dorados, plateados etc. «Lámparas Olmo», Fábrica de lámparas y pantallas. Aguila 507 Telf. M-8040.

REPARACIONES DE MUEBLES

Casa Coro». Barnizamos toda clase de muebles y tapicería. Especialidad en colores y combinaciones de maderas y chapas. Limpieza de muebles a domicilio. Estrella 65 entre Aguila y Angeles Telf. M-2127.

VENTAS

48 CASAS

VENDO CASA GRANDE ANTIGUA, Revillagigedo 356 buen estado, buenos techos, sala, comedor, 6 cuartos Informa Sr. Serapio Betancourt en la misma. Precio: 3.700, No pago corretaje.

UNA GANGA, LUYANO

Casa de mampostería y un solar; todo 650 metros a 10 pesos. Frente de 10 a 12 metros la casa, sala, saleta 4|4, cocina, baño, No corredores. Cuba 209.

ALQUILO SIETE CASITAS EN BUEna Vista esquina a Primelles, casa casa tiene portal, sala, comedor dos cuartos baño intercalado, servicio de criados y lavadero, 35 pesos la de la esquina y 30 pesos cada una de las otras. Pueden verse a todas horas. M-3763

$10,750

Vendo casa moderna 2 plantas independientes, compuesta cada una de sala, saleta, 3|4, baño intercalado, comedor, cocina y servicios criados, renta $85. Quintana e Hijo Chacón 203. M-8182.

LAWTON: $3,850

Octava 417 al lado de San Francisco, 5 habitaciones, sala, saleta, está vacía, abierta de 2 a 6, llaves en nuestro poder. Fernández y Vidal, Aguiar 556 bajos, A-9112 y M-1506.

$1,500 CASA VACIA JARDIN, PORtal, sala, saleta, dos habitaciones, baño intercalado garage, techos monolíticos agua Calabazar dos cuadras Quinta Canaria San Lázaro 682 Telf. U-1802, dueño.

AMPLIACION ALMENDARES

$7.500

En la gran calle 12, moderna casa de esquina de sombra. Con jardín, portal, sala, hall, 4 habitaciones, baño intercalado, comedor al fondo, pantry, cocina, cuarto y servicio de criados, garage y cuarto de chofer. Puede dejar parte en hipoteca si lo desea. Informes: Pedro de la Cuesta. A-8697 y A-8783

LA SIERRA

$6.600

Moderna casa rodeada de residencias, con jardín, portal, sala, hall, 3 habitaciones, baño intercalado, comedor al fondo, cocina, garage, cuarto y servicios de criados, cuarto para chofer, y traspatio Cerca de ómnibus y tranvías. Situación admirable. Informes: Pedro de la Cuesta Telfs. A-8697 y FO-2419

VEDADO

$7.500

En efectivo y reconocer hipoteca moratoriada de $3.000 con intereses al día y pudiéndose acoger a los beneficios de la ley. Chalet en calle de letra y en la parte alta. Jardín, porta, vestíbulo, sala, comedor, servicio auxiliar, pantry, cocina, cuarto y servicios de criados, patio al fondo con lavadero. En los altos: escalera de mármol, recibidor, 4 habitaciones, baño intercalado, terraza al frente y fondo. Informes: Pedro de la Cuesta, A-8697 y FO-2419

ALTURAS DE ALMENDARES

$8.000

Chalet moderno, con jardín, portal, sala, hall, 3 habitaciones, baño intercalado, pantry, cocina, cuarto y servicio de criados, garage y patio. En los altos: 2 habitaciones, baño completo intercalado y terraza. A la entrada del Reparto, en Ave. Principal y rodeado de grandes residencias Informes: Pedro de la Cuesta, Telfs. A-8697 y FO-2419

ACABADA DE TERMINAR VENDO en Ampliación de Almendares preciosa casa jardín, portal, sala, comedor, 3 cuartos, baño, pantry, cocina. garage gran patio, Avenida 6a entre 12 y 13 Ruta 30, $6,300. Facilidades de pago A-0451

ACABADA DE FABRICAR EN $6.500 se vende la lujosa casa Lacret esquina a D-Strampes, a una cuadra del tranvía. También se alquila. Más informes M-2938

EN AMPLIACION DE ALMENDAres calle Fuentes entre 12 y F se vende casa de dos plantas recientemente fabricada. Planta baja, portal, garage, sala, saleta, living-room servicio auxiliar comedor, pantry, cocina cuarto y servicio de criados, traspatio y lavadero, planta alta: cuatro habitaciones, baño en colores y dos terrazas. A media cuadra de la ruta 30. Precio: siete mil pesos en efectivo y reconocimiento de hipoteca de tres mil pesos al 8 por 100 anual. Puede visitarse de 1 a 3

VEDADO. SE VENDE CASA UN AÑO de construcción techo monolítico, garage, jardín, portal, sala, saleta, biblioteca, comedor, pantry, cocina, cuarto y servicio de criados, terraza y patio, altos tres grandes cuartos, gran living-room, baño intercalado, pantry, terraza al frente y fondo. Construcción de primera. calle 19 Nro 1412, casi esquina a 28. Puede verse de 4 a 6

VIBORA REGALO POR EMBARCAR casa moderna 4 habitaciones, jardín, portal, sala, comedor fondo, gran patio, acera sombra, tranvías esquina. D-Strampes y Palma, dueño Telf. F-3959 regalo escritura.

VENDO EN EL VEDADO, VARIAS casas, una, calle B., chalet con garage: $11,500; otra, calle J., planta baja: $12.000; otra, calle 23, chalet con garage: $16,500; y otro, de $12,500 en calle 17, dos de planta baja y dos altos y bajos independientes, de $11,500 $12,000, $14,000 y $22,000. En calle Monte, de Amistad a San Nicolás, dos casas, una de dos plantas y una de tres. Varias casas nuevas en reparto Nicanor del Campo y La Sierra, de planta baja y chalet altos y bajos, de $7,500, $8,000 y $10,000. Varias, también en la Víbora. Informes: Banco Canadá, departamento 322: A-8875, Díaz Ramos.

VENDO LUJOSA RESIDENCIA EN la Loma del Mazo. Precio a tratar. Informan Café La Isla de 9 a 11 a. m. No corredores. Sr. Soto.

REPARTO NICANOR DEL CAMPO

Calle 12 esquina 11, vendo regio chalet muy barato puede verse está vacío véalo y ofrezca. Más detalles Abel Rodríguez 9 esquina a 10 Telf. FO-2212

VENDO ESQUINA DOS PLANTAS, 26 x 15, renta $50.00, monolítica, en $6,500; y un edificio nuevo, 350 metros; 4 plantas en $22,000, renta 250 pesos. Informes: Dragones 52. García, café Martí.

$2,600.00 VENDO CASA EN LA HAbana a dos cuadras de Belascoaín, sala, comedor, dos cuartos, baño completo, cocina, patio y servicios de criados, Informan «La Gafita Moderna» Neptuno 660 Telf. U-2800

GANGA. EDIFICIO TRES PLANTAS calle Gloria próximo Belascoaín, mide 12x18, seis casas, rentan $180. Precio: $20,000 modernas. Marrero, Aguiar 117 Telf. M-7774

GANGA. FRENTE COLEGIO BELEN chalet dos plantas, terminado fabricar de primera, terreno mide 12 por 40. Calle 6 Nro. 4, otro una planta, $7,000 y $6,500. Marrero, Telf. M-7774

SE VENDE LA CASA O-REILLY número 257, a 20 metros del parque Albear, tres plantas, moderna. Buena renta. Informes: Sr. Fernández, Obispo número 307, apartamento 10.

$2.500-00

Santos Suárez vendo en punto alto céntrico, casita portal, sala, saleta, 2 cuartos, baño, cocina patio y traspatio. Rexach Torres. Tejadillo Nro. 159, (altos)

$6,500

Próxima a Neptuno vendemos casa una planta, preparada para altos, compuesta de sala, saleta, 3 cuartos, baño, comedor, cocina y patio. Precio: $6,500,00. Informan: J. P. Quintana e Hijo, Chacón No. 203. M-8182.

$3,800

Reparto Lawton, calle 8a., próximo a San Francisco, vendemos casa de una planta, compuesta de portal, sala, saleta, 4 cuartos, baño intercalado, comedor, cocina, patio, cuarto y servicios de criados. Precio: $3,800. Informan: J. P. Quintana e Hijo, Chacón No. 203. M-8182.

VENTAS

48 CASAS

GANGA 3 CASAS SALA, SALETA, 4 cuartos, baño intercalado, comedor, más 4 casitas, sala, 2 cuartos, todo moderno 750 metros fabricados. Rentan $120, precio $14.000. Informan Fábrica 607.

$4,500

Próxima a la calle Egido vendemos casa de dos plantas en $4,500.00 compuesta cada planta de sala, saleta, comedor, 3 cuartos, baño, cocina y patio. Precio: $4,500.00. Informan: J. P. Quintana e Hijo, Chacón número 203. M-8182.

AGUIAR ENTRE T. REY Y MURAlla Se vende casa de 3 plantas, 1 planta un salón para cocercio 2, jlantas sala, saleta, dos cuartos con baño intercalado, comedor, cocina y servicio de criados, 3 planta, 5 habitaciones y baño. Techos monolíticos. Unico precio: $11.000. Telf F-2485

CALLE 10 TORRE DEL RELOJ, MIramar, vendo $25.000 mitad su valor, chalet dos plantas, 1,251 varas, patio con fuente toda clase árboles frutales FO-2503 M-9941

FERNANDEZ Y VIDAL

(JOSE B. FERNANDEZ) Y (JOSE LUIS VIDAL) INVERSIONES

Miembros del Colegio de Corredores de la Propiedad Inmueble

Tenemos numerosas órdenes de compras

Y ventas de casas, solares, terrenos para industrias y dinero para hipotecas.

HONRADEZ EN LOS NEGOCIOS ACTIVIDAD Y MUCHA RESERVA

Para informes nuestros en todos los Bancos y Sucursales de esta Ciudad. Oficina, Aguiar 556 bajos Departamentos 11 y 12 Teléfs. M-1506 A-9112 y M-7430

HORROROSA GANGA VENDO 6 CAsas juntas modernas techo viga y lasa, carpintería cedro y caoba, siempre alquiladas, bien situadas, Armas esquina a Vista Alegre, $9.500, para verlas por dentro vea al dueño señor González San Mariano 157 entre San Anastasio y Lawton.

¡QUE BUEN NEGOCIO!

En la Habana dos plantas cada planta sala, 3 cuartos, comedor, baño, cocina, etc. en 6 mil pesos. Apúrese para verla, próxima calle Cuiba casa para fabricar 7 ms 71 por 31 en $4.500 en Salud y Belascoaín 1 planta $5,100. Fausto Marín Empedrado 218 A-7958

SE VENDE LA CASA CONCORDIA 417 entre Escobar y Gervasio. Mide siete y media por treinta (varas). Informa su dueño: Animas 506 altos.

RESIDENCIA COMODA, VENDO JARdines, portal, sala, recibidor, 3 cuartos grandes, comedor al fondo, baño y cocina moderna, cuarto y servicio criados, garage, gran traspatio, monolíticos frente línea, Marianao. entre paradero Bagatelle y Cazadores $4.000. mitad contado, resto a plazos cómodos. Véanla. Llave al lado Aprovechen ganga.

A. VILLANUEVA

(HIJO) INVERSIONES REPRESENTACIONES

Compro, Vendo, Permuto, casas, solares, fincas, comercios.

DINERO EN HIPOTECA

PRADO 603 M -5996. -5997.

$7.500-00 FACILIDADES PAGO 4 casas mampostería moderna calle asfaltada ruta 13 por la puerta céntrico calle Betancourt y Apóstol, Los Pinos dueño directo F-2225

VENDO UNA CASA DE MAMPOStería y azotea, vigas de madera, 3 tablas entre Milagros y Libertad a media cuadra ruta 14 buenos pisos, entrada para auto, se da en $2.500. 7.50x22.00 mts. agua siempre. Informan Julián Córdoba Banco Gelats.

ELIJA SU CASA

LA MODERN HOUSES CONSTRUCTION Co. S. A.

Invita a Vd.

a visitar los modelos de casas que tiene en la 5a. AVENIDA, frente al MIRAMAR YACHT CLUB.

Le damos grandes facilidades de pagos

INFORMAN EN LA MISMA

Telf. FO-2302.

EN $6.500.00 SE VENDE LA MEJOR propiedad que usted puede adquirir en San Lázaro 806 entre Vista Alegre y Carmen, a una cuadra de la Calzada de la Víbora. Construcción de gran lujo, compuesta de portal, sala, saleta corrida, cuatro cuartos, baño intercalado de gran lujo, comedor al fondo, cocina, servicios de criados. 225 metros cuadrados. Se dan facilidades de pago. Informa su dueño: Aguiar 305, altos. Telf. A-7830. Puede verse de 9 a 11 a. m. y de 1 a 5 p. m.

VENDO 4 CASITAS MADERA CON una extensión grande de terreno al fondo a media cuadra Luyanó. Informes Vapor 62 Telfs. U-2500 y U-6500 las casitas son unidas.

DOS VIVIENDAS $4.800

Vendo Loma del Mazo, casa estilo colonial sin estrenar, exenta pago contribución y agua, construcción primera, próxima mejores colegios: Maristas, Instituto Víbora, Lourdes, rodeada magníficas residencias, compuesta una vivienda de: jardín, portal, sala, comedor, dos amplias habitaciones, baño intercalado en colores, closets, lavadero, gran patio, etc. y apartamento compuesto: dos grandes habitaciones, baño intercalado, cocina, lavadero, gran patio y entrada independiente. Otras vendidas renta $42.000 mensuales. Véala todas horas. Avenida Juan Bruno Zayas esquina Carmen. Dueño: A-8382.

INVERSION PARA RENTA VENDEmos casa de tres plantas rentando $90.00 en $9.500.00 con una superficie de 200 metros cuadrados situada calle San Ignacio próxima a Obispo, Informan J. P. Quintana e Hijo, Chacón Nro 203 M-8182

NICANOR DEL CAMPO

$7.000, $7.500 esquina, $9.000. Una estilo modernista, dos estilo colonial exentas de contribución. Oportunidad para adquirir 3 hermosos chalets, solidez, lujo, confort Jardín, portal, sala, comedor, cocina, cuarto y servicio criados. Altos biblioteca 3 hermosas habitaciones, gran baño de lujo, terrazas y garage. Calle 15 entre 6 y 8, reparto Almendares. Construídas por Manuel Rodríguezz. X-1260.

VENTAS

48 CASAS

VEDADO EN LA CALLE PASEO ESquina a 29, a la sombra, vendo mi casa con 1133 metros de terreno. Ultimo precio por liquidación de herencia: $23.000. Informa directamente su dueño en Habana 264 M-2474

28 ESQUINA 28 VEDADO SE VENden dos casas modernas, acabadas de construir de tres y cuatro cuartos algo nuevo. Informes en la misma

GANGA. EN $16.000 SAN LAZARO 51 casi en Prado Renta $150, Cerca de 400 metros. Véala antes de llamar al dueño de 1 a 3 al FO-4123. No corredores.

49 SOLARES

VENDO (MUY BARATO) ESQUINA bien situada, 800 metros, dos solares, una casa en cada solar, renta 25 pesos, en el reparto Los Pinos. Directamente su propietario: I-6610.

PARCELA VIBORA LUIS ESTEVEZ y Concejal Veiga 10x23.58. Y esquina 409 varas a $3.00, facilidades de pago. Fernández de 3 a 5 en la misma

SE VENDE UN SOLAR CON UNA casita precio $4 vara y un violín, una nevera, una sombrilla de cochecito para pony, varias libros encuadernados de la ilustración francesa. Telf. FO-3192

SE VENDE UN SOLAR CALZADA Luyanó 557, con 1,280 metros 14 por 50 frente. Informes U-2500. Fermín Suárez.

AMPLIACION DE ALMENDARES — Avenida 8 entre 13 y 14, solar de 507-19 metros cuadrados, se da en la mitad de su costo, precio al contado. Corredores no Informan: Castro Poey, U-2611

OPORTUNIDAD MEJOR CALLE REparto Ensanche Habana, Lugareño entre Montoro y P. Dulces, 8.85 varas de frente Total 417 varas cuadradas a $7.50 de contado. Dueño F-5843

CALLE A Y 16 LAWTON SE VENDE una parcela de 23x24, muy llana, a la brisa, precio de ganga. M-2978.

AVENIDA 5a. Y CALLE 4, BUENA Vista, se venden parcelas, la medida que quiera, punto muy alto, precio de situación. M-2978.

30x53

Vendo solar esq. fraile, calle 7a. Reparto Miramar a $6.50 vara. Quintana e Hijo, Chacón 203. M-8182.

COLEGIO BELEN

Se vende la mejor esquina, frente a la misma entrada Colegio, Calle 3 esquina A. Mide un total de 1618 varas a $3.25 vara. Informa Sr. Oliver, Marina 121.

VERDADERA GANGA. VEDADO, solar esquina calle 23 y 20. Mil pesos. Mide 212 varas (fabricable) forma triangular, para establecimiento o chalets 2 plantas. Dueño: Marrero, Aguiar 117. U-7774.

23x53

Vendo solar calle 28 entre 5a. y 7a. Reparto Miramar a $5.25 vara. Quintana e hijo, Chacón 203. M-8182.

23x35

Vendo solar de esquina fraile Calle Línea Vedado, a $24.00 metro. Otro de centro 12x28 a $22. Quintana e Rijo, Chacón 203 M-8182.

16x37

Alturas Almendares, vendo solar de 16x37 a $6.00 vara, calle Ave. de Almendares y Tropical a $6.00 vara. Quitana e hijo. Chacón 203, M-8182.

VENDO MAGNIFICO SOLAR QUINta Avenida cerca de la playa, acera de la sombra, todo fabricado alrededor con una extensión de 23 varas de frente por 53 de fondo. Informes Telf. F-3183.

VENDO MAGNIFICO SOLAR EN LA parte más alta Cojímar acera de la sombra frente al antiguo Hotel Campoamor con una extensión de 25 metros de frente por 60 de fondo. Informes Telf. F-3183.

A 20 MINUTOS DEL CAPITOLIO, DESDE $0.95 VARA

Vendo solares a plazos (Sin intereses) con diez pesos de entrada y $2.85 y $4.75 mensuales de 13x40. 10x42, 10x45, y 10x23, con agua, luz y calles, facilitamos la fabricación, informan al teléfono I-3855 y en las Oficinas del Reparto Ponce», Arroyo Naranjo.

VENDO SOLAR 18X20 VARAS, EN Avenida Columbia, Costó $2.500. Lo sacrifico por embarcar. Informes teléfono A5-1413 después de la 1 p.m.

REPARTO LA ESPERANZA

Solares de 12 varas de frente por 47 de fondo 564 varas en $300 Qué ganga Gonzalo Forcade. Banco de Mendoza, Obispo 305 M-6921

AMPLIACION ALMENDARES

Solares de esquina con 60 por 33 varas, propios para fabricar parcelándolos $3 la vara. Gonzalo Forcade. Banco Mendoza, Obispo 305: M-6921.

VEDADO UNICA GANGA EN LA CAlle 19 esquina 24, solar esquina mide 26 por 24.37. Precio $6.50, otro calle 12 entre 23 y 21, sombra, único $12.50 vara. Marrero, M-7774

OPORTUNIDAD SOLAR ESQUINA Frente Colegio Belén calle 6 y A. mide 16 por 23, $1,700. También otros solares 12x40, $3.25 vara. Frente Calzada, $4. la vara. Marrero. Telf F-7774

GANGA MESETA COLUMBIA CURva Padre Emilio, manzanita de 4.000 varas, $2.50 vara, otro solar frente a Calzada, 15.33 por 47.17, $3.75 vara. Marrero Aguiar 117, M-7774

ALTURAS DE ALMENDARES

Vendo solar 600 varas de 14.50 frente media cuadra Calzada Columbia y Tropical Ave. del Río Nro 2, C. Informes FO-2130

REPARTO FLORESTA

En la Víbora. Se venden solares y parcelas pequeñas, al contado y a plazos, con urbanización completa, luz eléctrica gua y alcantarilladoa en cada solar, atravesado por la Avenida Acosta, ómnibus ruta 15. También compramos y vendemos propiedades en La Habana y demás repartos. Informes: Nueva Floresta Land Co., Banco Canadá 322. Telf. A-8875. Administrador, Oscar Díaz Ramos.

ALTURAS DE MIRAMAR: PARCELA de 649.44 varas, calle 21 entre Aliados y América, con 25.90 varas de frente. Precio: $3,571 92. Preciosa vista. Alberto Mendoza: M-9494, Amargura 205.

SOLAR EN 300 PESOS

Mide 7 por 27 Avenida 8 y calle 8 junto a la ruta 28 calle pavimentada. Informa: D. T. Silva, FO-2149, Pasaje D Nro 25 entre 8 y 7 Buena Vista.

ALTURAS DEL RIO ALMENDARES A media cuadra de la Calzada de Columbia vendo una parcela de 640 varas de terreno llano y alto y rodeado de espléndidas residencias a $8.00 vara, que es una ganga. Informan: G. del Monte Habana 264. M-2474

MIRAMAR. — A MEDIA CUADRA de la 5a Avenida vendo el único solar que queda, muy cerca del Reloj, a $4 vara. Informa: G. del Monte, Habana 264 M-2474

$1.200 CALZADA COLUMBIA VENdo esta parcela a la entrada colegio Belén y calle 6; mide 8.80x20. Dueño, Cuba 64, departamento 7. Teléfono A-6612, Betancourt.

VEDADO, SOLAR IDEAL, 12.39 POR 26, vendemos, en la calle Línea próximo a G, solar de 12.39 x 26. Precio de ganga; otro calle 11 de 12 por 26, también en ganga. Informan: J. P. Quintana e Hijo, Chacón No. 203. M-8182.

VENTAS

49 SOLARES

SOLARES en los REPARTOS

LA SIERRA

ESQUINA DE FRENTE A LA LINEA y a una gran Avenida, con guaguas, en el punto más solicitado del Reparto, a $4.25 vara. Mide 32 varas a la acera de la sombra y 46 frente al tranvía.

LINDANDO CON MIRAMAR, en la Calle 2, a la sombra, un espléndido solarcito con 12 varas de frente, también a $4.25 la vara. Contiguo a modernas residencias.

INMEDIATO A LA CALLE POR DONDE PASAN LAS GUAGUAS, (6) otro terreno colosal a igual precio. Casi linda con el Reparto Miramar y también está enclavado entre modernas residencias, exclusivamente ocupadas por familias.

AMPLIACION de ALMENDARES

UNA PARCELA A LA ENTRADA DEL REPARTO, a pocos pasos del tranvía, con la excelente figura de 20 varas de frente (FIJESE) por 30 de profundidad, en $1,400 (precio invariable). Acera de la sombra.

CERCA DE LA IGLESIA, un solar en $2.50 la vara. Está más alto que la acera, lo que dará buena presencia a la casa que en él se levante. Calle 11, con modernas residencias a sus lados. Mide 13 varas de frente.

AVENIDA SEGUNDA, cerca de la línea y de las guaguas, un magnífico solar de 700 varas por sólo $1.300!

UNA ESQUINITA EN LA CALLE 10 Y AVENIDA SEPTIMA, a una cuadra de las guaguas y del tranvía. Fíjese qué medida: 14.74 varas de frente y 26 de fondo. Precio: $3.00 vara.

CALLE 12, LA GRAN AVENIDA PRINCIPAL DEL REPARTO, un solar a $3.50 la vara: FRENTE AL PARQUE. Tiene 12 varas de frente. Bonitas casas a sus costados.

MIRAMAR

CALLE 18, PEGADO AL TRANVIA con todas sus cercas construídas, un solar más alto que la acera, a $4.50 la vara. Es una ganga. Permítame acompañarlo a verlo.

A LA SOMBRA, dos solares completos, Calle 22, a $5.00 vara.

ALMENDARES

A LA SOMBRA, CALLE FUENTES, con 15 varas de frente, próximo a casas modernas, a $2.50. QUE ES UNA GANGUITA. A pocos pasos del tranvía y a una cuadra de las guaguas.

MAS ALTO QUE LA ACERA y a pocos pasos de la ruta 30, un solarcito a $3.00 vara. Los vale. Buenas residencias modernas al lado.

CALLE CATORCE Y F, LA UNICA PARCELA QUE QUEDA POR VENDER, con 10 varas de frente, en $685.00. Los ómnibus a una cuadra. Fondo de 21 varas.

COLEGIO DE BELEN

FRENTE A LA CALZADA DE COLUMBIA, una gran esquinita perfectamente cuadrada, a $4.25 la vara. Se presta para parcelar o para fabricar cinco casas.

PARCELAS CON LA MEDIDA QUE MAS SE SOLICITA, 12 por 28 varas, en $1,300.00. Están inmediatas al tranvía y a la Calzada de Columbia, acera de la sombra, punto alto.

VIBORA

UNA ESQUINITA EN MAYIA RODRIGUEZ, con 21 varas de frente, en punto muy fabricado, a $4.00 vara. Guaguas frente. Punto muy alto.

PARCELITAS EN $750: Por donde se están fabricando muchas casas en las calles Libertad, Goss y Unión, con guaguas en la esquina, tengo algunas parcelitas de 10 varas de frente.

FRENTE AL PARQUE, un precioso solar a $3.25 la vara. Acera de la sombra. Cuenta ya con sus cercas por tener residencias (Modernas) a sus costados. Mide 12 varas de frente. Es lo mejor de la Víbora!

MAYIA RODRIGUEZ. ¿Quién no admira esta preciosa Avenida? Sólo quedan 2 solares a la venta. Con 15 varas de frente, en lugar de espléndidas casas—algunas todavía construyéndose—a $3.50 vara.

UNA GANGA! A $2.00 vara en punto alto (Calle O'Farrill), a pocos pasos de las guaguas (Juan Delgado) un solar completo con casi trece varas de frente.

LAWTON

EN $675 doy una esquinita frente a los tranvías y a las guaguas, calle asfaltada (16), de 12 por 24 varas.

OTRA PARCELITA, en $325.00, en la misma calle. Tiene alcantarillado y agua. Tiene siete varas de frente por 24 de fondo.

SI NO VIERA EN ESTA LISTA EL TERRENO QUE BUSCA, AVISEMELO PARA OFRECERLE OTROS. Sólo propongo terrenos escogidos y a precio módico.

RAMON RODRIGUEZ

TELEFONOS: M-6543 M-6921

OBISPO, 305

VENTAS

49 SOLARES

VENDO 785 METROS TERRENO propio para parcelar y venderse rápidamente, calle Chaple casi esquina a Palmar, Cerro, 1 cuadra Calzada Palatino y Quinta Rosalía Abreu, precio $1 metro. Véalo, Alberto Cuervo Metropolitana 342 M-2808. O-Reilly y Aguacate.

15x22

Vendemos solar ideal para casa de apartamentos, situado Calzada de Ayestarán y Lugareño, con una medida de 15 x 22 metros. Precio de ganga. Informan: J. P. Quintana e Hijo, Chacón No. 203. M-8182.

7.5x22

Vendemos solar ideal para construir casa de 2 plantas independientes, situado Calzada de Ayestarán y Lugareño, con una medida de 7.5 x 22 metros. Precio de ganga. Informan: J. P. Quintana e Hijo, Chacón No. 203. M-8182.

MIRAMAR

Vendo una de las mejores esquinas pequeñas que quedan en Miramar. Mide 21.03 vs. por 29.48 o sean 620 vs. cuadradas, en 3a. Avenida esquina 2 con toda la manzana fabricada. Informa su dueño, Ingeniero Capablanca, Telf. A-8252 de 11 a 1 y de 4 a 6

8x26

Vendemos solar situado calle Lugareño, próximo a la Calzada de Ayestarán, mide 8 x 26 metros. Precio de ganga. Informan: J. P. Quintana e Hijo, Chacón No. 203. M-8182.

SOLAR 12.55 POR 56.67 VARAS, SUperficie de 711 varas cuadradas a 2 cuadras de la Calzada y a 4 del paradero de la Víbora, Carlos Manuel, entre Josefina y Ursula. Agua permanente, luz, teléfono alcantarillado, no corredores. Tres pesos vara. M-2107.

VEDADO: LINDA PARCELA, CALLE 15 entre 14 y 16, mide 12.50 por 31.50 metros. ¡Ganga! $10.00 metro, precio final. Solís, Compostela 314. Telf. M-2751.

SEA PROPIETARIO POR $0.50 METro y vecino de las personas más prominentes de Cuba, en la Coronela lugar alto, sano, viéndose el mar. FO-2503 M 941

VENDO 2 SOLARES 4 Y 5 MANZAna 522 Ampliación Almendares esquina fraile antes Manzana 181 y 182 Prolongación Reparto Buena Vista 1564 varas informes Vapor 62 teléfonos U-2500 y U-6500

MIRAMAR, 5a. AVENIDA CERCA Miramar Yacht Club, 1,100 varas, $2,700. Avenida Primera, frente Deportivo, 1,251 varas, $3,500 y Censo. Calle 2 cerca Quinta, sombra, 1,251 varas, a $3.75. González. Aguiar 206. M-7785.

VENDO $1,400 CADA UNA, DOS PARcelas, miden 14 x 32.50 varas terreno urbanizado y fabricado, entre Quinta y Tercera Avenidas. Reparto Miramar. Telf. F-3643.

VENDO EN LA QUINTA AVENIDA, acera de sombra, solar de esquina. Mide 32.50 x 56 varas, terreno urbanizado y fabricado. $5,500. Teléfono F-3643.

VENDO EN 5a. AVENIDA, MIRAmar, acera de sombra, parcela que mide 32.50 x 27, terreno fabricado y urbanizado, $2,700. Informan: Teléfono F-3643.

CALLE CAMPANARIO SE VENDE gran esquina cuadro ideal con un aproximado de 420 metros para gran edificio se vende a $40 metro. Informan Quintana e hijo Chacón 203

REPARTO COLUMBIA

CALLE MENDOZA ESQUINA GALbis o Calle 3a.

Vendo gran esquina mide 43,50 frente por 21.22 varas fondo, Superficie 917.60 varas. Precio $2.25 vara. Pueden hacerse 6 casas de 7x21.22 varas.

CALLE MENDOZA. FRENTE CONSULADO

Dos solares de 11.79x47 o 556 varas cada uno casa madera y otra mampostería. Las dos 1,112.40 varas a $2.25 vara.

Informes directos su dueño: M. de J. Acevedo. Virtudas 406 A-7406.

SE VENDEN CUATRO SOLARES, juntos o separados en 5a Ave. y calle 4 Buenavista Informan U-1427

REPARTO KOHLY, COLINAS Y RIberas del río Almendares se venden solares de centro y esquinas, parcelas grandes y chicas. Reparto de gran porvenir por su proximidad a la Habana, lo saludable, su gran altura, fresco y su visto al río Almendares. También en el reparto Kohly, Alturas del Vedado. Trato directo compradores. No se pagan corretajes ni sobre-precios. Manzana Gómez Nro. 264

SOLAR REPARTO MENDOZA

Se vende la hermosa esq. de Sta. Catalina y Cortina. 572 varas. Inf: Muralla 454. Trato directo con compradores.

MARBELLA, LA PLAYA MAS LINDA DE CUBA Y A 24 KILOMETROS DE LA HABANA

Reparto Residencial Moderno, con agua, luz, arena finísima, calles de 16 metros de ancho, solares de 20x42 y 30x42 las esquinas, con reglas de urbanización propias de los repartos modernos. Todo esto es lo que se está haciendo en la PLAYA MARBELLA. Si compra en el mes de Marzo, tiene tiempo de fabricar para la temporada de este verano. Por su situación, la PLAYA MARBELLA, será una prolongación de la Habana. Su inversión en esta Playa le renta todo el año. Teniendo en cuenta el desarrollo del turismo, puede tener rentando siempre su residencia. Compre tierra cubana. No invierta dinero en el extranjero. Cuba tiene buenas playas como MARBELLA y tiene que pagar menos impuestos. Pida informes y prospectos a Cipriano Fernández, Reina Nro 168, Telfs.: A-8029 y F-3825 o en la Playa Cuba, Augusto Fernández.

POR TENER QUE EMBARCARME, vendo parcelas de todas medidas en la Ave. 5a Vuena Vista a plazos y al contado informan Navas Telf F-7093

VENDO SOLAR CALZADA DE LUYAnó una cuadra de Toyo de madera con 9 habitaciones y 2 casitas al frente de 14 de frente por 56 de fondo. Informes Vapor 62 Telfs : U-2500 y U-6500

PARCELA EN MIRAMAR

Se vende una parcela de 23.58 varas de frente por 29.48 varas de fondo, igual 695.30 varas cuadradas parte del solar No. 1 de la manzana 53, en 14 entre 1a. y 3a. Todos los linderos están fabricados. Precio $5.50 vara. Informa su dueño A. Alvarez, Aguiar 305 altos. Teléfono: A-7830.

VENDO Y COMPRO SOLARES

De todas las medidas y precios al alcance de todas las fortunas, buenas calles y las mejores vías de comunicación. Operaciones rápidas. Informes personales con los interesados. VICTORIANO ALVAREZ 14 esquina a D. Almendares FO-3786

50 FINCAS RUSTICAS

SE VENDE PRECIOSA FINQUITA de recreo 800 metros en la misma carretera de Managua, una cuadra paradero Mantilla, Pozo, frutales, fabricación de madera de 1a. Hace esq. Precio $2.000. La enseña a cualquier hora y da informes Sr. Benítez, bodega «La Ceiba» Mantilla.

VENTAS

50 FINCAS RUSTICAS

SE VENDE FINCA PROPIA PARA vaquería cerca de Sancti Spíritus con buenas comunicaciones, inscripta en el Registro de la Propiedad. Potreros de guinea, espléndida vivienda magníficos corrales, la atraviesa el río Mayábuna y tiene una caballería de monte. Buenas cercas y buenos estancias. Renta. $750.00. Informan en la Habana Demetrio Martín, Teléfono I-4056. En Sancti Spíritus: doctor Pérez Fonseca. Independencia 57.

SE VENDE UNA FINCA DE TRES cuartos caballería entre San Antonio de los Baños y Güira de Melena motor de petróleo, tuberías para su riego total gran arboleda. Informes en Amargura 216 entrada por Habana no Corredores Diego López.

FINQUITA PROPIA PARA HACER su residencia de una caballería muchos frutales, cercada de piedra agua abundante y buena, molino de viento, casa encargado y frente carretera. Se vende $3.500.00, Reyes U-3021, no corredores.

BUENA OPORTUNIDAD

Preciosa finca de una y un cuarto caballería de primera, en carretera, cercada de Peerles, 3,000 árboles en producción, injertados, animales y aperos de todas clases; dos pozos inagotables, uno con motor, bomba y tanque; elevado de 1,500 galones; tubería 3 pulgadas para el riego; magnífico chalet, jardín, portal alrededor; pisos mosaicos, sala, saleta, hall, 5 cuartos, comedor, etc., garage, almacén frutos; corrales, establo, casa encargado. Urge venta, en ganga por mitad del precio. Lluría. Metropolitana No. 213.

51 ESTABLECIMIENTOS

SE VENDE FARMACIA POR MENOS de la mitad de valor. Informes Cámara Mercantil de Farmacia Dr. Tovía, M-3565

SE VENDE CASA DE HUESPEDES diez habitaciones y casa de inquilinato nueve habitaciones, cerca de Prado Gangas. Informes Sr. Arteaga Lealtad 212 altos de 3 a 5.

VENDO BAR RESTAURANT

Amplio contrato, no paga alquiler. Venta diaria $150, precio $11.000 fácil pago. Bodega San Lázaro, sola esquina $4.000. Venta diaria $40. Café cantina, Galiano, Carballo, café Independencia, Reina y Belascoaín .

VENDO TINTORERIA $1,200

Con trabajos semanales $80 con vivienda, muy cómoda para trabajar, está bien montada si le interesa informan Indio y Monte, Benito, café.

SE VENDE POR NO PODER ATENderlo, garage Aguacate, con capacidad para 120 máquinas, cuatro años contrato, storage día y noche. Puede verse a todas horas: Aguacate 467 entre Teniente Rey y Muralla.

GANGA

A la entrada del Verano, pero por no poderla atender personalmente, vendo cantina lujosamente montada, en Diez de Octubre y O-Farrill, Raúl M-1329

VENDO BODEGA CON $700 CONTAdo surtida poco alquiler, bodega con $2,500 cantinera, frigidaire vende $60 diarios, $3.750, con poco de contado, vea este negocio. Noceda teléfono M-4864 Santa Catalina 375

SE VENDE UNA GRAN FABRICA de chocolates y bombones, dándoles facilidades en los pagos. Informes: G. García, Infanta 1,107, Habana.

SE VENDE UNA BUENA CASA DE huéspedes en Galiano hace esquina, con quince habitaciones, diez a la calle todas con lavabo. Informan Animas 452 altos, de 2 a 4

SE VENDE MUY BARATO UN GArage con storage y planta de engrase por no poder atenderlo su dueño. Muy buena clientela y buena venta. Informa José González, Cuba 103. Telf. A-6170.

VENDO UN NEGOCITO DE COMIdas en $250.00 propio para dos mujeres o matrimonio deja un buen margen tengo que marchar. Informan en Monte 475 altos Llano

BODEGA BIEN SURTIDA BUEN BArrio 1,300 pesos o a tasación muy buen contrato casa para familia si no dispone de $900 o $1.000 para operación no se moleste. Resto con facilidades. No corredores. Informan San Nicolás 160 Miranda

POR NO PODERLO ATENDER SE vende café sin cantina y batidos. Urge venta por mitad de su valor. Oquendo 306 entre San Rafael y San Miguel 2 a 5 p.m.

BODEGA TIPO BARRA: CON $800

Contado y resto en plazos comodísimossimos. Está en Calzada sola en esquina, buen contrato, poco alquiler y bien surtida. Urge venta. Informes: Suárez, Belascoaín y Figuras, café de 1 a 6.

BAR EN LOS MUELLES $3.500

Ventajoso contrato, no paga alquiler. venta diaria $40. Bodega calzada sola esquina, precio balance. Café restaurant mejor sitio Prado $6.000 propio para dos socois que quieran ganar dinero. Hotel lo mejor esta capital 40 habitaciones $3.000. Vidriera tabacos en Monte $750. Carballo Reina y Belascoaín. Café «Independencia».

VENDO LA CASA DE HUESPEDES mejor situada de la Habana con 25 habitaciones. Otra con 35 habitaciones. Bodega la mejor del Vedado, venta diaria $90.00. Tiene contrato, poco alquiler, estos negocios urge venta asuntos familiares. Informan San José y Galiano, Café Sr. Torres.

53 AUTOMOVILES - ACCESORIOS

SE VENDE UNA GUAGUA DEL 37, trabajando en perfectas condiciones de la ruta 12; Ford del 35, 2 puertas; Ford del 36, dos puertas; Ford del 34, dos puertas. Informes: Casa Betancourt Roig Concha y Enna, Luyanó. Telf. X-3585

VENDO 3 CAMIONES «MACK»

De uso, propios para carga y transporte, con cama y costaneras. Admito ofertas. Villanueva 458 y 460, Luyanó. Florencio.

SE VENDE UN PLYMOUTH DE LUjo 1937 con baúl, vestidura cuero, cuatro gomas nuevas, chapa particular, se da barato al contado. Puede verse en 25 y E. Vedado. Teléfono F-5177. Vázquez.

GOMAS DE USO GASTADAS PERO sin cortes se compran en Subirana 316 «Servicio Pioneer»

STUDEBAKER DE CUATRO PUERtas 1935 en magníficas condiciones se vende barato. Véalo en Cuba 509 entre Muralla y Tte. Rey.

GANGA $120 AUSTIN 60 KMS. POR galón economía en todo, verse Hospital Mercedes Nicolás Nillo principalmente a las horas de almuerzo y comida.

PLYMOUTH DEL 38 4 PUERTAS TIpo lujo, casi nuevo $700 cash, urge venta por embarcar. Perseverancia 163 de 4 a 6

VENDO CHEVROLET SEDAN MASter 4 puertas 1938, muy buen estado, 4 gomas nuevas garage Hispano 10 de Octubre esquina Ave. de Acosta Telf. I-7406

VENDO BUICK SEDAN 1935 DE 4 puertas, maleta, pintura negra y gomas blancas. Muy bien cuidado, magníficas condiciones, barato. Santiago 462 entre Zanja y Salud Garage.

STUDEBAKER DEL 33 DE 4 PUERtas, 6 cilindros 6 gomas nuevas; buenas condiciones de mecánica; se vende casi regalado por embarcarme. Oficios 154 Garage el Correo. Frente a la Lonja

FORD V-8 DEL 34 DE DOS PUERtas en perfectas condiciones mecánicas 4 gomas nuevas con radio en $275. Verlo en Libertad 55 esquina a F. Poey Víbora Telf. I-3220

VENDO FLAMANTE BUICK DEL 38 cuatro puertas color palo rosa, completamente nuevo informes F-3374

SE VENDE UN FORD 36. DOS PUERtas. René Martínez M-7335.

SE CEDE CONTRATO DE UN FORD 36. Dos puertas. Magníficas condiciones. Sr. Chávez X-3361.

GANGA VENDO BUICK ESPECIAL 1938-1939 $825 prácticamente nuevo y garantizado sin haber salido nunca de la ciudad cinco pasajeros, negro, gomas blancas, FO-2503 y M-9941

M.E.C.D. 2016

VENTAS

53 AUTOMOVILES - ACCESORIOS

SE VENDE UN BUICK DEL 35 EN buen estado, carburador Estrombre, hace 24 kilómetros por galón, motor chico. Informan Teniente Rey 19. Preguntar por Zayas.

SEDAN FORD 1937, CUATRO PUERTAS, motor chico, propio para alquiler, es muy económico, en perfectas condiciones de mecánica. Se da barato y con facilidades. Carvajal, S. A. Marianao.

SEDAN FORD 1937, DOS PUERTAS, motor chico, muy económico, gomas casi nuevas y en muy buenas condiciones de mecánica. Facilidades. Carvajal, S. A. Marianao.

CUPE FORD 1935, TENEMOS VArios y queremos salir de ellos; los damos muy baratos; están en muy buenas condiciones de mecánica y gomas flamantes; muchas facilidades. Agencia Ford de Marianao.

DILIGENCIA FORD 1937, VENGA Y vea y verá que está en muy buenas condiciones; la damos a un precio muy económico y con muchas facilidades. Agencia Ford de Marianao.

FORD 30 Y 31, 4 Y 2 PUERTAS, DE 4 cilindros. Buena de mecánica y pintura nueva. Se venden baratos y damos facilidades. Carvajal, S. A. Agencia Ford de Marianao.

54 MAQUINARIAS

SE VENDEN DOS MOTORES ELECtricos «Allis Chalmers» de 25 y 100 caballos y una cortadora de ladrillos (de mano) Informan Telf FO-7039

SE ALQUILAN BOMBAS Y MOtores $2.00 mensuales, garantizamos mínimo consumo de electricidad, reparaciones y enrollados en general, Salud 219 A-9218.

SE VENDE UN TORNO MECANICO 12x4 con tres platos completo está trabajando, Santa Rosa 211 entre Infanta y Cruz del Padre, Gregorio Juan

SE VENDE COMPRESOR CURTIS nuevo, 2.1|2 por 3.1|2, propio para pistones de pintura barato. Informes y verlo calle 10 Nro 557 entre 23 y 25 Vedado todas horas, Suárez.

SE VENDE UNA MAQUINA DE HAcer churros y una trapiche de moler caña. Informan Luyanó 615.

SE VENDEN 2 WINCHES NUEVOS, cable acera 1|2 camión White 5.1|2 volteo completamente nuevo, $350. Santa Rosa 211 enter Infanta y Crnz del Padre. Antonio Hernández.

VENDO PLANTA DE HIELO YORK Arti Fry y Bosbi de 1, 2, 4, 10, 20 y 40 toneladas de refrigeración y serpenties y condensadores y demás piezas, platillos, llaves. Bombas Triplex pp. 500 pm., Bombas Duplex 1, 2, 4, 6 y 12 pulgadas, máquina de vapor 20 H.P. cepillo cuatro caras Fay, escoplo barrena. Mania 314. Cerro. H. García.

VENDO CENTRIFUGAS 16 POR 40, winches de vapor y eléctricos compresor de aire 50. 150 y 300 pies cúbicos p.m., turbinas y bombas de piston 1, 2, 3, 4, 5 y 6 pulgadas motor eléctrico 5, 7, 10, 20, 30, 50 y 150. HP. correas, poleas y diferenciales. Manila 314, Cerro, I-6346. H. García.

VENDO PAILAS DE COBRE Y PAsadores de guayaba y repasadores, bombos de confituras, molinos para azúcar, sal y maiz de 6 mazas Nordi y máquina Corlis 400 H.P. planta de éter, pausterizador Barrell, cortina Salmuera y tanques de Salmuera con sus serpentines y croches, 5, 10, 50 y 500 H. P. Manila 314 Cerro I-6346 Hilario García.

55 CAJAS CONTADORAS

Registradoras NATIONAL

De todos tamaños. Compramos, vendemos, cambiamos y reformamos. Garantía mecánica. Compramos y vendemos toda clase de muebles para oficina. También tenemos extenso surtido en baúles y maletas.

"LA NACIONAL"

Villegas 359, entre Teniente Rey y Amargarura. Telf. A-9915.

REGISTRADORA NATIONAL. — DE gabinete con dos gavetas, 5 contadoras Nro 9443 R.S.-2.F. Precio: $250.00. Gloria 520 esquina a Indio. Telf A-6827

56 MUEBLES Y PRENDAS

VENDO MUY FINOS CUADROS ANtiguos y modernos, alfombras de Persia, juego de cuarto elegante y otros modelos y objetos. Joseph, Marina 255 Edificio Carreño 5o piso J 2

VENDO JUEGO CUARTO MODERNO $30.00, 3 cuerpos finísimo, $45.00; sala caoba, $30.00; comedor nuevecito living-room piano $30.00. Calzada Jesús del Monte 29, una cuadra Esquina de Tejas.

SE VENDEN 2 MAQUINAS SINGER una eléctrica y otra de pedal. Neiptuno 512 2o piso.

VENDO URGENTEMENTE 30 PEsos lindo juego cuarto 3 cuerpos, todo nuevo, el grande $38; comedor Renacimiento $58; sala, $45, por pronto embarque. Escobar 63, San Lázaro y Lagunas.

ME URGE VENDER POR ESO LO doy casi regalado, regio juego cuarto 3|c. de 7 piezas última creación lunas interiores en $55.00. Sólo particular Animas 412 altos vale triple.

BANDEJAS DE PLATA MACIZAS a precios increíbles de varios tamaños; juegos de café y varias piezas más. La Predilecta, San Rafael 803 casi esq. a Oquendo.

SALUD 53 M-9136

POR ESTE MES

Aparadores $3.00, mesas $1.50, sillones desde $5.00, camas $3.00, escaparates desde 5 pesos, juegos sala $8.00, neveras $5.00, juegos cuarto, sala, comedor, lámparas, neveras, cajas hierro, muebles oficina equipajes, contadoras, vidrieras, cantinas, armatostes, mil sillas café, tostador café eléctrico, cajas de seguridad, estantes finos para cocinar todo esto urge venta por reformar el local no pierda tiempo buscando muebles, en esta casa los encuentra por lo que quiera. Para comprar muebles, visite esta casa. Precios bajos.

¡GANGAS!

REFRIGERADORES WESTINGHOUSE

Reconstruídos y con garantías escritas.

Desde $60.00 en adelante en todos los tamaños.

VEALOS EN:

CASA CIVIL

Luyanó 726, entre Concha y Porvenir. Telf. X-2774.

VENTAS

56 MUEBLES Y PRENDAS

VENDO MAQUINA DE COSER SINger de ovillo central, está como nueva, se da barata véala Angeles No 109 entre Maloja y Sitios.

POR EMBARCAR SE VENDEN DOS alfombras egipcias nuevas, ganga. Prado 559 joyería preguntar por Eddie.

MUEBLES A PLAZOS

Grandes facilidades pago, juegos cuarto, sala y comedor construidos las mejores maderas y últimos estilos moda. Admitimos muebles cambio. «La Casa Bahamonde». Monte 674, entre Carmen y Figuras.

VENDO REGIO CUARTO NUEVO EStilo argentino magnífica caoba; otro mediano original coqueta otro chico comedor sala inglés living-room Sillones, camitas, (una finca). Escobar 256 Colegio Neptuno y Concordia.

BAULES Y MALETAS

Liquidación de baúles y maletas, máquinas de coser Singer y ovillo central. «La Nacional». Villegas 359, entre Teniente Rey y Amargura: A-9915.

VENDO MAQUINA COSER SINGER de uso y también un piano, ambas cosas muy baratas, 10 de Octubre Nro 1412 bajos, Víbora.

JUEGO CUARTO ARTE MODERNO $18.00, cinco piezas, bastidor nuevo el 3|c. nuevo $32.00 radio mueble, $5.00; de mesa 7 pesos piano 45. Sitios Nro. 74 San Nicolás y Rayo.

GANGA. FINO CUARTO 3 CUERPOS 7 piezas $75.00 fino sala chipendale grande cama suelta chifforrober, buró living room tapizado todo nuevo urgente. Escobar 364 entre San Miguel y San Rafael.

VENDO PRECIOSO JUEGO SALA, con nueve piezas. Su precio original fué de $185.00. Lo regalo por dieciocho pesos. Calle O. número 6, esquina a 17, Vedado, departamento 3, Estrella.

APROVECHE GANGA: VENDO JUEgo cuarto, tres cuerpos: $20.00; otro, 3 cuerpos, tiradores modernos: $70.00; y una camita niño y una lámpara, todo por embarcar. Urge venta. Velázquez 8, entre Infanta y San Joaquín.

U-1211: MUEBLES SIN

Recargo alguno, como a precio de contado con facilidades de pago, en cualquier cantidad y estilo, no haga su compra en otro lugar sin antes comprobar esta oferta. «Casa Lage», Neptuno 674, entre Belascoaín y Gervasio. U-1211

RELOJES REGISTRADORDES

Para personal y para correspondencia.

"CINCINNATI"

La mejor protección para su negocio. Solicite catálogos.

Relojes para serenos

"CHICAGO"

"BOLSA DE MUEBLES DE OFICINA»

O-Reilly 409, (frente «La Metropolitana, A-7744, A-7743

VENDO JUEGO DE CUARTO TRES cuerpos $70; otro regio caoba regalado con chifforrober tres cuerpos lunas grandísimas comedor colonial nueve piezas, $75. Antón Recio 12 entre Gloria y Rubalcaba.

MAQUINA SINGER DE OVILLO central en perfecto estado $25; otra en $20, piano flamante sin comején, $55, juego recibidor de mimbre, perfecto, cojines moderno Prado 115 bajos, entre Refugio y Genios.

FAMILIA VENDE LUJOSO JUEGO cuarto último modelo tres cuerpos, butacón tiradores carey, $140, regio comedor Renacimiento $65; sala finísimo $40, lámpara madera baratísima. Concordia 467, Belascoaín y Gervasio.

MUEBLES DE OFICINA DE USO 1 comedor Renacimiento cambio, reforma modernizo, carpintero Barcelona 106 entre Aguila y Galiano Su casa, Telf. A-0861

MUEBLES A PLAZOS

Construído con las mejores maderas, estilos modernos y elegantes. Grandes facilidades pagos. Admitimos muebles en cambio. Visítenos y se convencerá. Díaz y Chao. Neptuno 709 y 710 entre Belascoaín y Lucena U-5154.

SE VENDE URGENTE: $200.00

Regio Juego comedor de caoba, con 12 piezas, comprado en «La Moda» sin uso; costó $800. Véalo en Prado No. 256 frente Hotel Sevilla. Teléfono A-6100.

MUEBLES EN GANGA

Juegos cuarto $25; idem tres cuerpos $40; sala, $10; comedor, $25; mesas correderas $4; aparadores $6; seis sillas y dos sillones $10; neveras $10; máquina coser y escribir. Cambiamos y compramos toda clase muebles pagando más que nadie.

LA PRINCESA

San Rafael 575, entre Escobar y Gervasio. U-5926

MUEBLES A PLAZOS

Sin fondo ni fiador, finos y modernos, últimos modelos. Venga a verlos. ¡No paque lujo!

«EL FENIX»

U-1360 Neptuno esquina a Soledad

POR BALANCE

Liquidamos. Aproveche gangas. Toda nuestra mercancía rebajada 50 por 100. Muebles estilos variados, nuevos y usados. Lámparas, faroles, cuadros, neveras, Frigidaire, relojes pader, mesita de adorno varios estilos, figuras, jarrones, columnas, candelabros, apliqués, juegos cubiertos, dominós, máquinas coser y scribir. Muebles oficina. Baúles y maletas. Cambiamos.

LA CASA INGLESA

Salud 51, Esq. a Rayo

M-7179

GRAN LIQUIDACION DE VARIOS juegos de cuarto caoba sala, comedor máquinas Singer garantizadas, piezas de repuesto todo casi regalado, Visite la casa, le conviene Angeles 110 entre Maloja y Sitios.

POR BALANCE

LIQUIDAMOS

VENDEMOS A PLAZOS COMODOS, muebles, joyas, ropas, zapatos lámparas, radios, pianos, guitarras, neveras, máquinas coser ovilo, oficinas completas, cuadros, objetos arte y equipajes. Empeñamos y compramos todo lo antes mencionado. No cierre operación sin visitar «LA COMPETIDORA», Gloria 520, esquina a Indio. A-6827.

MUEBLES A PLAZOS

Sin fondo ni fiador, de los más modernos, construidos con las mejores maderas del país. Vea nuestra exposición en Compostela 802, esquina a Merced. Telf. M-1220 también los alquilamos.

MUEBLES EN GANGA

Juegos de cuarto. Arte moderno: $4.00 mensuales; comedor caoba último estilo: $3.00 mensuales; sala, y recibidor, modernísimo: $3.00 mensuales; juego de cuarto tres cuerpos, caoba, últimas creaciones: $5.00 mensuales. Precios muy baratos.

«LA EMINENCIA»

NEPTUNO 668

Entre Gervasio y Belascoain U-2427

VENTAS

56 MUEBLES Y PRENDAS

MUEBLES A PLAZOS

VEA NUESTRO GRAN SURTIDO EN MUEBLES DE TODAS CLASES PRECIOS BARATISIMOS

«LA PERLA»

Animas 404, casi esquina a Galiano. A-8222

PULSERAS Y DIJES

Liquidamos miles de pulseras de oro y dijes de oro y platino con brillantes. Alhajas antiguas y modernas en profusión; cuadros, crucifijos, rosarios de oro, porcelanas antiguas y modernas. Juegos completos de café; té y cubiertos. Bandejas, candelabros, jarras y palanganas todo de plata maciza.

CARBALLAL HERMANOS

San Rafael Nro 618, entre Belascoain y Gervasio

TELEFONO U-5744.

COMPRO-VENDO

Máquinas de escribir, sumar calcular, coser, muebles oficina, archivos, objetos de arte, equipajes de calidad, joyas, ropa moderna para caballero. «La Confianza» Suárez 17 M-9603.

CAMAS FAWLER Y SILLAS DE INVALIDO

En alquiler. Utiles para profesionales de todas clases y muebles de oficina, fabricamos y compramos. Casa Fernández, Neptuno 617. Telf. U-3322.

57 UTILES DE OFICINAS

LA «HISPANO CUBA»

MAQUINAS, ARCHIVOS, CAJAS, BUROS, PUPITRES

Materiales de Colegios

DINERO Y JOYAS

Fluses y capas a $2.00 procedentes de subastas

Monserrate y Parque Zayas Telf. A-8954

SE VENDE UNA MAQUINA DE EScribir Remington en Lealtad 567, entre Salud y Dragones.

MAQUINAS DE ESCRIBIR

ARCHIVOS DE TODOS TAMAÑOS

Cajas caudales, tarjeteros, relojes marcadores, máquinas de calcular «Monroe» y «Merchant», mimeógrafos, adresógrafos, máquinas de sumar, registradoras «National», pupitres baúles y maletas. Reparaciones de todas clases de máquinas de oficina.

Más de 30 años de servicio

"LA NACIONAL"

Villegas número 359, entre Teniente Rey y Amargura: A-9915

MAQUINAS DE ESCRIBIR

De todas marcas reconstruídas en fábrica. Máquinas de Sumar y Calcular. Mimeógrafos. Adresógrafos. Gavetas, Marcos, Placas, Circulares, Direcciones. Cintas, Tintas. Papel carbón. Stencils, etc.

ALQUILERES - VENTAS CAMBIOS - IGUALAS

Reconstruímos total o parcialmente máquinas de oficina a módico precio.

BOLSA DE MUEBLES DE OFICINA

O-REILLY 409 (Frente a La Metropolitana) A-7744 A-7743

ART METAL

EL ARCHIVO INCOMPARABLE

Más de 100 modelos a precios de otros de inferior calidad. La más grande manufactura de muebles de acero. Cajas de Seguridad, Escritorios. Armarios, etc. Agentes Exclusivos.

"BOLSA DE MUEBLES DE OFICINA"

O-Reilly No. 409 frente a «La Metropolitana». Telfs. A-7743 A-7744

58 LIBROS E IMPRESOS

NECESITO LIBROS USADOS DE TOdas clases compro cualquier cantidad pagándolos bien. Vamos a domicilio. Llame al Telf A5-4322. Librería Venecia Obispo 502, A5-4322.

59 RADIOS

VENDO RADIO PHILIPS DE LUJOso mueble modelo 1939 de 10 bombillos onda corta la coje como local, necesito dinero. Verlo de 7 a 10 de la noche. Santo Tomás Nro 110 entre San Carlos y Marqués González.

60 INSTRUMENTOS DE MUSICA

VENDO FLAMANTE PIANO POR estorbar. Urge su venta. San Miguel No. 813, entre Soledad y Aramburu.

$80.00 VENDE FAMILIA PARTICUlar piano J. S. Stowers, prácticamente nuevo, 3 pedales, voces de concierto y sin comején, San Lázaro Nro| 501 entre Concepción y Dolores, Víbora.

LA ECONOMICA SEGURIDAD QUE Peters-Sanson, desde muchos años ofreció a su clientela, solucionando cualquier problema de pianos, jamás ha sido igualada. Llame al X-3430

$35.00 VENDO REGIO PIANO SOloist propio para estudios, excelentes voces, con su banqueta doy en ganga porque urge venta Rastro 25 ,entre Campanario y Belascoain.

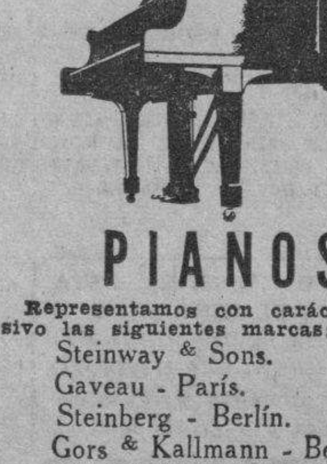

PIANOS

Representamos con carácter exclusivo las siguientes marcas:

Steinway & Sons.
Gaveau - París.
Steinberg - Berlín.
Gors & Kallmann - Berlín.
Bogs & Voigt - Berlín.
Jesse French - U. S.
Winter & Co.

Brindamos las mejores facilidades para adquirirlos.

También ofrecemos un amplio surtido de pianos reconstruídos, que garantizamos, como nuevos, desde $100 en adelante.

Admitimos pianos de uso en cambio.

ESPECIALIZAMOS EN PIANOS DESDE HACE 30 AÑOS

Universal Music & Commercial So. S. A.

San Rafael 104, casi esquina a Consulado. Telfs. M-2932 y M-8487

VENTAS

60 INSTRUMENTOS DE MUSICA

PIANOS ALEMANES

Nuevos de la famosa marca Gors Kallmann, de Berlín. Se venden con facilidades de pago en Prado 563, frente al Capitolio. Viuda de Carreras y Cía. Teléfono M-1627.

LIQUIDAMOS UN ENORME

Surtido de Pianos de famosas marcas y absoluta garantía, al alcance de todas las fortunas y con grandes facilidades de pago. Viuda de Carreras y Cía. Prado 563 frente al Capitolio Telf. M-1627.

LA INTERNACIONAL

De Prado 256, frente Hotel Sevilla, vende los mejores pianos verticales y de cola de las afamadas marcas «Bluthner», «Wurlitzer» (alemanes) Facilidades de pago. A-6100. Se compran y se toman pianos en cambio.

AFINADORES

AFINE SU PIANO POR $3.00 CON toda garantía y absoluta seguridad. Manuel Domínguez, afinador mecánico y barnizador de pianos, graduado en la escuela «Danguard» en New York. Taller de reparaciones: Dragones entre Prado y Zulueta. Teléfono M-3040.

REPARADOR, AFINADOR AMERIcano con la experiencia de las más acreditadas fábricas de pianos de E. U. pone a su servicio sus conocimtientos a los precios más bajos. Durant Telf A-7877

61 DE ANIMALES

TENEMOS A LA VENTA LOS SIguientes trios: Catalán, $6.00; Leghorn $7.00; Rhode Island $8.00; Wyandotte Blanco, $9.00; New Hampshire, $8.00; Cubalaya Negra, $7.00; Cornish Oscura, $20.00; Cariblanca $15; Patos Pekin $10.00; etc. Huevos para incubar en cualquier cantidad. Pollitos, incubadoras. «El Paraiso» Monte 508 M-5179

SE VENDE UN TORO DE RAZA JERsey también se cambia por una yunta o mulos. Corral Falso y Cuatro Esquinas, Guanabacoa, kiosco.

SE VENDE UNA VACA RECENTINA de pura raza Holtin y también una novilla de raza Hostin próxima, se dan baratas. Informes Calzada de Guanabacoa K 6 Bella Vista Armando

MEJOR GALLO DE LA EXPOSICION Y PRIMER PREMIO GALLINA RHODE ISLAND RED

Concurso de Puestas: Campeonatos 1937-1938, 1938-1939. Procedente de éstas y otras aves, garantizamos huevos frescos de postura o exhibición.

GRANJA "DELLA"

Estrella Nro. 1, teléfono (A. Naranjo) 41-3, Calabazar-Habana, Oficina Habana: A-6606

VACAS

De leche resentinas de mucha producción, primero y segundo parto Holtein y Jersey, novillas y toretes 2 yuntas de primera, 2 mulas y dos jacas caminadoras de 7 cuartas. Informes: Telf. U-1129.

ANIMALES. SE VENDE UN TORO de raza Jersey, también se cambia por una yunta o mulos. Corral Falso y Cuatro Esquinas, Guanabacoa, kiosco.

CANARIOS: VENDO LOS MEJORES hamburgueses el mejor canto y color hembras buenas criadoras anaranjadas. Verlos de 12 a 2 y sábado y domingo de 12 a 6. Bernaza 110 3ro. derecha M. Fernández.

VENDO A PRECIO DE SITUACION mulos, carros y arreos de todas clases, caballos, mulos de monta y Pony 4 potros sementales, 7 y media cuartas, bonito color, 40 mulos criollos domados de monta y carros cerrados para lecheros y un burro semental criollo, una cesta de mimbre con sus arreos, montura y una Pony. Domingo Jarro. Marina y Atarés. Jesús del Monte Telf X-1876

62 OBJETOS VARIOS

SE VENDEN VARIOS UTILES DE garage 1 camión Esterling 3.1|2 toneladas y una caja de caudales, se compran 100 planchas de zinc informes Nueva del Pilar 165 U-3024

SE VENDE MESA DE BILLAR «Viuda» con utensilios. Morro esquina a Refugio.

SE VENDE UN BALANDRO DE 35 piés de eslora de reciente construcción, con su arboladura completa y preparado para motor. Informan: Céspedes Nro 122, Regla.

BARCO DE VELA Y MOTOR SE vende 31 piés eslora por 11.1|2 de manga. Acabado de construir propio para viajes largos, $1.500. Astillero Domingo Díaz Río Almendares y calle 23.

CRONOMETRO MARINO G. T. DAvison del Almirantazgo Inglés, Anteojo Meridiano, Barómetro registrador. Sextante. Termómetros. Pueden verse de 12 en adelante 19 No. 103 L y M piso de la terraza.

SE VENDE LANCHA MARINA GUErra americana 24 pies motor marino Buffalo 30 H.P. perfecto estado teléfono A-6413 Seiglie.

DE OPORTUNIDAD PAILA COBRE doble fondo de 60 galones, propia dulcería o fábrica salsa tomate, 2 máquinas una de hacer tallarines y otra amasadora (sirve para panadería) magníficos, baratos y nuevos. No corredores. R. Cavada, Hotel Reno Aguila 558, Habana.

DISCOS OPERA Y POPULARES, LIquidamos desde cinco centavos. Librería «La Biblioteca». Belascoain 566, esquina Pocito. Compramos libros, sellos correo, discos. Alquilamos novelas. M-3256.

Dinero-Hipotecas

63 SOLICITUDES

DOY DINERO

Sobre bóvedas y panteones en el Cementerio de Colón. Operaciones rápidas y reservadas. También tengo terrenos y panteones para su venta. Informes: J. Suárez A-8783.

DINERO

Sobre joyas en todas cantidades. «LA PERLA»: Animas Nro. 404, casi esquina a Galiano. Teléfono A-8222

¡HIPOTECAS!

Tomo $1.500 sobre gran propiedad de dos plantas monolíticas y 10,000 metros terreno, pago el 12%. Telf. I-3706.

HIPOTECAS

Rápidamente facilitamos la cantidad que usted necesita directo de nuestros numerosos clientes al mejor tipo del mercado, para la Habana, Marianao, Víbora y sus repartos. También compramos.

MARTINEZ Y PRIETO

O-Reilly 309 A-6951 e I-3456

64 OFERTAS

DOY DINERO SOBRE BOVEDAS Y panteones en el Cementerio de Colón desde 50 pesos, módico interés; operación al día, absoluta seriedad. Telf. F-6112 Sr. García.

DOY DINERO EN HIPOTECA 7 POR ciento operación 24 horas, también sobre bóvedas, panteones alquileres casa, usufructo, condominio, nuda propiedad etc. Véame Alberto Cuervo, Edificio Metropolitana 342 M-2808 O-Reilly y Aguacate.

DOY DINERO SOBRE AUTOMOVIles también en hipoteca a módico interés. Herrera A-0530 de 11 a 12.

SE TOMA UNA HIPOTECA MORAtoriada. de 15,000 a 20,000 pesos, si la propiedad afectada se vende: F-7415.

DINERO

Rápidamente doy partidas de 200, 300 hasta 3 mil pesos lo que necesite con garantía de casas, solares, Habana y todos sus repartos. Fausto Marín, Empedrado 218 casi esquina a Cuba, Telf. A-7958

Dinero-Hipotecas

64 OFERTAS

SOLO ME QUEDAN $50,000 PARA colocarlo en hipoteca desde $500.00 a $8,000. También para fabricar, si hay garantía, traiga escritura. Cuba 64, departamento 7: A-6612, Betancourt.

DESEO COLOCAR $500 A $1.500 EN hipoteca, interés bajo en casas modernas. Trato directo con interesado imprescindible presentar títulos Procurador Rogelio Valdés, Cuba 209 teléfono M-6961

DINERO

Facilito grandes y pequeñas cantidades en primera hipoteca desde el 8 por 100 en adelante para la Habana y sus barrios. Compro y vendo casas solares y créditos hipotecarios. Compro y vendo Bonos y Acciones.

JULIO C. GRANDA

BOLSA DE LA HABANA

Obrapía 255 entre Cuba y Aguiar Teléfonos: M-5921 y FO-1668

65 BONOS Y VALORES

VENDO DOS CREDITOS HIPOTECArios de $6.700 y $8.000 garantizados por inmuebles que valen casi el triple y que rentan el 8 por 100 muy barato FO-2503 M-9941

COMPRO BONOS Y ACCIONES, Centro Gallego y Banco Asturiano. Compañía Cubana de Electricidad, inversiones e inmuebles. También se pignoran. Compro y vendo acciones de todas las compañías cotizables y no cotizables en la bolsa. Manuel Piñol. Amargura 70.

CAJAS RESERVADAS

Las tenemos en nuestras bóvedas construídas con todos los adelantos modernos y las alquilamos para guardar valores de los interesados. En esta oficina daremos todos los detalles que se deseen.

N. GELATS Y COMPAÑIA

105 Aguiar 107 Esq. Amargura

PARA LAS DAMAS

67 PELUQUEROS

PELUQUERIA MADAME LUCIE. — Tintura desde 30 cts en 25 colores. Croquignol desde 50 cts. Se habla inglés, francés y alemán. Neptuno 711 esquina a Lucena.

EVIDIO GARCIA, EX-PELUQUERO de la peluquería «Mercedes», del Vedado, presta servicios a domicilio. Corte de melena, 50 cts. Peinados artísticos desde 60 cts. Telf. U-5364

70 INTERES PARA LAS DAMAS

¡NO BOTE SUS SOMBREROS HACEmos arreglos, copiamos difíciles estilos a la orden Vendemos turbantes desde $1.00 San Nicolás 356 entre San Rafael y San Miguel.

ME HAGO CARGO DE TODA CONfección de señora. Vestidos de sport desde $1.50, tarde y noche $2.00 y $3.00. Pruebo a domicilio, San José 519 departamento 6.

SISTEMA ALEMANY

Autora y Directora. Señora Matilde Alemany. San José 257 entre Aguila y Galiano. Aprenda Corte y Costura y será admirada y deseada vistiendo trajes impecablemente cortados, por el gran Sistema Alemany desde las primeras clases podrá confeccionar sus trajes. Pruebe y compare con tres clases gratis. Titulamos, vendemos métodos y clases a domicilio. Ademias en toda la Isla, no aprendan por plantillas de cartoncitos, nunca sabrán cortar, la engañan.

VELLOS

Extirpación definitiva de los vellos de la cara, muslos, piernas, etc. Tratamiento garantizado. Siete años de éxitos en Cuba. Sra. Alexander, calle Tercera número 405, entre Dos y cuatro, Vedado.

FUERA CANAS: OBTENGA HERmoso color negro, castaño o rubio usando tintura «La Favorita». Teñido de cabello $3.00. Estuche $1.00. De venta en todas las farmacias. Depósito, Virtudes 206. Casa «Pilar». Teléfono M-9293.

ENSEÑANZAS

75 PROFESORAS-PROFESORES

INGLES Y FRANCES CLASES PARticulares y colectivas. Fonética Jorrin y Verdecia, método rápido. Informes: FO-2130 de 7 a 10 a.m. y 7 a 10 p.m.

ATENCION. — PRECIO REDUCIDO Clases a domicilio o en la casa de instrucción, piano, solfeo, Mecanografía, teneduría de libros etc. etc. Dirección: Profesora, Concepción Nro 5 entre Padres y San Celestino, Coco-Solo, Marianao.

PROFESORA DE INSTRUCCION — Clases a domicilio y en su casa. Ortografía y aritmética práctica para personas mayores. Prepara para ingresos Institutos, Normales, etc. Trocadero No. 205, 2o. piso. Telf. A-4328

CIENCIAS COMERCIALES

Dos cursos nocturnos. Uno preparatorio para ingreso en Septiembre; otro repaso de programa para ingreso en Mayo. Ambos comienzan Marzo 15 Clases prácticas con temas teóricos repartidos gratis, indague, asista una semana sin compromiso y después elija. Castro Poey, el decano en la materia, San Lázaro 1012 U-2611

CLASES PARTICULARES

Y colectivas de contabilidad, matemáticas financieras, álgebra, geometría, aritmética, gramática, etc. Dr. Octavio Mestre, 12 número 518. esquina a 23, Vedado: F-3758.

CLASES DE AUTOMOVILISMO, EScuela «Kelly», Marina 217. Telf U-2656.

INGLES CULTURA FISICA PROFEsor inglés domicilio y en casa. Clases económicas. Informan Bernaza 233, Telf. A-6523 de 9 a 11 a.m.

APRENDA INGLES EN 16 SEMANAS

Por el nuevo método «Linguafhone» pida explicaciones a: Joe Grandy, 409 E. Liberty St. South-Norfork, Virginia, U. E. A.

PIANO, SOLFEO, GUITARRA, VIOlín, mandolinas, armonía, declamación, bailes $3.00. Profesorado expertísimo. Sistema rápido, fácil. Piezas al mes. Exámenes. Vamos domicilio Informes: Lunes y jueves. San Rafael 473 Telf. FO-3297

CLASES DE INGLES

Sra. Extranjera desea dar clases de Inglés a domicilio. Posee Título de Universidad en Inglaterra. Sírvanse llamar teléfono F-8048 o dirijanse Sra. Hahn, Calle B, 560 esq. Calle 25, Vedado.

PROFESORA INGLESA DA CLASES a domicio y particulares. Telf. F-7985.

INGLES, FRANCES, INSTRUCTOR graduado escuelas Estados Unidos y Francia 15 años residencia y práctica en cada país. Clases a domicilio. o mi casa principiantes o adelantados Telf M-1303

DESDE 3 PESOS AL MES ARITMEtica, Algebra, Geometría, etc. Preparación de ingreso Instituto, Universidad, Normal. Clases Comerciales, clases a domicilio. Llame al teléfono A5-2321 de 12 a 1

CLASES DE MATEMATICAS

Aritmética, Algebra, Gramática, Trigonometría. Ingreso al Instituto, Ingenieros, Optometría Nacal, etc. y demás Escuelas. Clases especiales de todas las matemáticas, San Rafael 1006 (primer piso derecha) Teléfono U-1985

OBSEQUIO DE LA ACADEMIA DE COMERCIO

Luis B. Corrales. Establecida en 1889. Enviando $0.15 en sellos recibirán mi Aritmética Mercantil y por $0.25 más mi «Ortografía en el Bolsillo» acabada de publicar. Enseñamos Teneduría de Libros. Taquigrafía e Inglés. La Mecanografía $1.00 mensual. Nuestros Títulos los más solicitados. Lealtad 567 entre Salud y Dragones. Telf. A5-1632.

ENSEÑANZAS

75 PROFESORAS-PROFESORES

FISICA, QUIMICA, ARITMETICA, Algebra, Geometría y Trigonometría, Examen de Ingreso en las Escuelas de Ingeniería y Optometría. Profesor Julio C. Pita (alumno de cuarto año de Ciencias de la Universidad de la Habana). Clases particulares a domicilio. Telf. F-7069.

INGLES —TAQUIGRAFIA INGLESA y española Teneduría, Cálculo Mercantil, Aritmética Algebra, Ortografía y Mecanografía, $5.00 mensuales a domicilio, $3.00 en su casa. Estrella 166, altos, profesor Heitzman Teléfono A5-1822

PROFESORA DE 1a Y 2a ENSEñanza se ofrece para dar clases en su casa y a domicilio. Precios módicos. Telf F-2646

GREGG ACADEMY AND BUSINESS COLLEGE

Manzana de Gómez 514, Habana. Teléfono: A-9798. Michael Richardson director: CURSO SECRETARIAL EN INGLES Y ESPAÑOL.

Taquigrafía Gregg, Mecanografía Gregg, Teneduría de Libros, Aritmética. Ortografía, Caligrafa, Inglés. Dictado, práctica de máquina de sumar, práctica de oficina. También idiomas, Comercio en general y todas las preparatorias.

TENIENTE CORONEL ARTILLERIA Ejército español, ex-Director Escuela Oficiales Artillería, Ingeniero Industrial, Actuario de Seguros por oposición. clases de Ciencias Matemáticas para ingreso y para alumnos Ingenieros, comercio y Ciencias. Enrique Alau, Prado 314 altos Nro 25. Telf. A-6789

BAILES DE SOCIEDAD

Maurice. Ultimos hits en Neow York y renovación ultramoderna en fox son, pasodoble, danzón, vals, danzonete, tango y conga. Clases individuales a damas y caballeros. Malecón 161, altos entre Crespo y Aguila.

MISS CHRISTIAN TIENE HORA disponible para dar clases Inglés o francés. Prepara alumnos para examen. Se puede forman grupos si desean. Linea 852 esquina a 4 F-5960

"ACADEMIA CABALLERO"

CURSO NOCTURNO DE 8 A 11

APROVECHE LAS NOCHES PARA PREPARARSE BIEN Y TRIUNFAR EN LA VIDA

Contando con el valioso concurso de competentes profesores especializados en estas materias y ventajosamente conocidos, ofrecemos cursos de Bachillerato, Ciencias Comerciales, preparación para ingreso en todos los centros de Segunda Enseñanza, Agrimensura, Inglés, Taquigrafía, Mecanografía. Cuotas moderadas. San Rafael 755 altos. Teléfono U-2832

INGLES

HAVANA BUSINESS ACADEMY

Desde lo más elemental hasta lo más adelantalo enseñamos en nuestros 50 cursos diarios. Sistema seguro, rápido e interesante al alcance de todos. Profesorado americano.

HAVANA BUSINESS ACADEMY

Linea 357, teléfono F-3043 Sucursal Neptuno y Amistad Telf. A-6033

HABLE CORRECTAMENTE INGLES. Señorita inglesa da lecciones privadas. Especialidad corrección de acento. Miss Carlton. O-Reilly 534, Teléfono A-6809.

JUNIOR HIGH SCHOOL

(Cuatro asignaturas en inglés, una en español)

El curso que ofrecemos permite adquirir en el tiempo más corto, la base cultural moderna que todos necesitan Es también la preparación ideal para estudios comerciales.

HAVANA BUSINESS ACADEMY, Linea 357-359. F-3043. Sucursal en Neptuno y Amistad, A-6033.

ESTUDIE POR CORREO

La academia «Rabiña» en Neptuno 414, esq. a Manrique, altos M-7849, tiene organizado clases por correspondencia desde hace años habiendo prestado gran beneficio a aquéllos que tienen deseo de prosperar. Estudie las asignaturas siguientes: Taquigrafía; Mecanografía, Teneduría, Cálculos Mercantiles; Gramática; Ortografía, Procurador, Química industrial, inglés, francés etc. Informes Academia «Rabiña». Neptuno 414, esp. a Manrique, Telf. M-7849.

ACADEMIA RABINA

Neptuno 414 (altos) esquina a Manrique, Telf. M-7849. Ingreso a la Escuela de Ciencias Comerciales de la Universidad

Clases individuales. Francés, Inglés, y Teneduría. Taquigrafía «Pitman» y «Gregg». Mecanografía, Correspondencia y Aritmética Comercial. También Clases por Correspondencia. Ingreso en Escuelas de Ingenieros, Arquitectos y Comercio. Servicio de ómnibus y de internos. Pida prospectos. Expedimos títulos y proveemos de empleo a nuestros graduados.

76 COLEGIOS

"SAN ELOY"

Colegio y Academia, Fundado en 1907, Primera y Segunda Enseñanza; Preparatoria, Bachillerato, Comercio, Idiomas, Cultura Física, Cursos Preparatorios especiales. Admitimos pupilos y medios pupilos y externos. Quinta Menocal. Samá 31. Marianao. Telf. FO-7462. Pida prospectos.

COLEGIO

Santa Teresa

INGRESO AL BACHILLERATO

Enseñanza en inglés y español. Primer Grado $3.00. Segundo $4.00. Tercero y Cuarto $5.00. Quinto y Sexto $6.00 Séptimo y Octavo $7.00. Autorizado para expedir certificados de Octavo Grado para ingresar en Normales. Institutos, Hogar etc. Taquigrafía, Mecanografía, Ortografía. Inglés, Correspondencia Comercial, Corte y Costura y Labores. Clases de piano. Pida prospecto. Calle 28 No. 1511 entre 24 y 26 Vedado. Teléfono F-5096.

77 ACADEMIAS

ACADEMIA DE IDIOMAS ROBERTS Malecón 153 Telf. M-2124. ¿Desea usted aprender inglés? Compre el método Robert. Se recomienda por sí sólo. Distinción, eficiencia, garantía. Cuarta edición $2.00.

COLEGIO ACADEMIA "BRAVO"

Ingreso, Ciencias Comerciales, Ingenieros, Normales, Bachillerato, Comercio y Cadetes

Repaso de todas las asignaturas del Bachillerato. Autorizado para expedir certificado de 7o. y 8o. grados. Mecanografía, Taquigrafía, Teneduría Inglés, Profesores especializados para cada grado en la enseñanza primaria y superior Clases diurnas y nocturnas para ambos sexos. Servicio de ómnibus a domicilio.

Neptuno y Lucena, Telf. U-2627

HAVANA BUSINESS ACADEMY

Profesores y sistemas procedentes de los mejores Business Schcools de los Estados Unidos. Los más elevados standards de enseñanza comercial en inglés y español. Todos los graduados en nuestro curso secretarial encuentran empleos bien remunerados. Taquigrafías Pitman y Gregg. Línea 357 F-3043 y A-6033. Neptuno esquina a Amistad.

ALQUILERES

79 HOTELES

«HOTEL INTERNACIONAL»

De Francisco Gómez. Frescos y amplios departamentos agua corriente en el interior y caliente en los servicios. Excelente comida, esmerada, servicios. Una persona desde $20 y dos desde $35. al mes. Tejadillo 60, teléfono A-9958

ALQUILERES

79 HOTELES

HOTEL RENO

60 habitaciones con baño privado. Agua caliente y abundantísima. Elevador. Esmerado servicio. Comida excelente. Precios moderados. Propio para quienes gusten del orden y la tranquilidad. Aguila 558 esq. Barcelona. Habana.

Hotel Roosevelt

AMISTAD Y SAN MIGUEL

$55.00 mensuales. Matrimonios con tres excelentes comidas.

Apartamentos para familias, todos con baño privado. Elevador día y noche.

HOTEL BELMONT

SAN RAFAEL E INDUSTRIA

Su casa y la de su familia. El lujosísimo Hotel Belmont el más céntrico de la ciudad. Con tres excelentes comidas. Precio $50.00 matrimonio. Una persona $35.00.

"HOTEL REGIS"

Prado Nro 163 esquina a Colón su nuevo dueño casa tiene el gusto de ofrecer a sus clientes habitaciones con servicio privado, servicio elevador y agua fria y caliente día y noche, comidas criolla y española, servicio esmerado y precios económicos. Visítenos y se convencerá. Teléfono M-3683.

HOTEL "PALACIO CUETO"

Muralla e Inquisidor M-2674 Grandes habitaciones, balcón, lujosamente amuebladas agua caliente, servicio camareros elevador sin comida. Apartamentos de $15 a $20 mensuales

HOTEL COLONIAL

SAN MIGUEL 254

Esquina a Galiano. Habitaciones y apartamentos con baño privado y muebles modernos. Magnífico comedor con carta. Elevador día y noche. Precios especiales para huéspedes por mensualidades. Confort y moralidad. Telf. A-6958.

HOTEL ANDINO

S. Lázaro 1218, esquina a M. U-2553. Unico en su clase. Moderno, céntrico, amplio, fresco, saludable, frente Universidad. Conviene para los que necesitan vivir cerca hospitales Calixto García o Mercedes. Habitaciones con baño privado, balcón, hermosa vista, con 3 excelentes comidas, $54, matrimonio 1 persona desde $28. Clientela escogida. Pensión completa para huéspedes del interior. Precios sin competencia. Esmerado servicio en mesas separadas.

HOTEL BIATRITZ

RESIDENCIAL

El predilecto para matrimonios sin niños. Amplias y frescas habitaciones, todas baño privado completo y closet. Nunca falta agua fría y caliente. Elevador día y noche. Exquisitas comidas en elegante roof garden, cuarto piso. Estricta moralidad. Prado 519, frente al Capitolio.

THE SAVOY

F Y QUINCE—VEDADO

Teléfono F-6616

Situado en un lugar alto del Vedado, con fácil y frecuente comunicación con la ciudad y repartos. Rodeado de jardines, con 600 metros de hermosos portales. Las habitaciones tienen ventilación directa teléfono, baño privado, con agua fria y caliente. Precios moderados, incluyendo tres excelentes comidas. El servicio en mesas separadas para cada familia.

HOTEL MIRAMAR SI QUIERE VIvir y comer como en su casa y disfrutar de los Carnavales y las grandes Comparsas, separe su habitación con tiempo. Precios económicos Prado 2 y Malecón A5-3692

HOTEL "CANADA"

Villegas y Tejadillo. Habitaciones balcón, agua fria y caliente inmejorable comida, elevador, ambiente familiar 2 cuadras Prado, 3 Parque Central A-0400 Matrimonio desde $38.

HOTEL "IDEAL ROOM"

PRADO 509 (POR PASAJE)

Hay habitaciones disponibles, balcón, baño, agua caliente y fría, frente al Capitolio. Nunca falta el agua, fría y caliente. Precios con comida para matrimonio, desde $35 a $45. Tome informes de esta gran casa, visítela aunque sea por curiosidad, por adentro la mejor. Se exigen referencias de moralidad y pagos. Prado 509 (por pasaje) 93-B.

TROTCHA

Calzada y 2 El lugar más céntrico del Vedado. Grandes jardines, cómodas habitaciones, con y sin comida. Desde $30 mensuales una persona, 2 personas $60. Precios especiales para familias

HOTEL CAMPOAMOR

Eslpléndidas habitaciones con baño privado completo, agua fría y caliente, nunca falta el agua. Muebles nuevos de caoba puede traer sus propios muebles. Comida sana y limpia, buen cocinero. Precios económicos. Compostela 608, moderno, entre Sol y Luz, Telf. A-7350.

HOTEL «VANDERBILT»

Neptuno 1223. Situado en lo mejor de la Loma de la Universidad, olujosas amplias y confortables habitaciones; baño privado, agua abundante fria y caliente. Atención esmerada. Neptuno 1223. Conviene para los que tengan que vivir cerca del Hospital Calixto García.

FRESCAS Y AMPLIAS HABITACIOnes con o sin muebles en nueva casa de huéspedes, buena como para personas estables, en lo mejor del Vedado. N y 19, No. 201, altos.

APROVECHE LA OPORTUNIDAD de pasar los meses de invierno en Miami por el precio de verano, magnífica habitación para dos personas, con comida a razón de $30 a la seman; Bus en la esquina Para informes escriba a Francis Chacón 1925 S. W. 23 St Miami Fla.

HOTEL "PULLMAN"

Consulado 312 y 314 casi esquina a Neptuno. Apartamentos de una y dos piezas, todos con baño privado. Agua abundante, servicio completo y comida excelente. Moral y seriedad. Telf. A-7401.

80 CASAS DE HUESPEDES

CASA DE HUESPEDES GALIANO 455, altos de «Metropol» habitación con baño privado, también con lavabo, agua caliente abundante, comida variada, solo moral absoluta M-7380

SE ALQUILA UNA HABITACION EN lo más céntrico de la ciudad. Absoluta moralidad. Precios módicos. Amistad Nro 253 esquina San Rafael Con todo el servicio.

ALQUILERES

80 CASAS DE HUESPEDES

CASA DE HUESPEDES «LA RE en Reina 152, esquina Rayo, habitaciones y departamentos y ventilados, con baños intercal agua fría y caliente. Comidas das. Moralidad y orden. Precios dicos. Telf. M-6287.

GALIANO 451, POR SAN JOSE tos de la ferretería, se alquila ca habitación balcón calle, agua corriente y toda asistencia, interior, muy clara.

CASA DE HUESPEDES, SIN COda. Espléndidas habitaciones, plias y veniladas. Desde $8.00 a Pueden pagar por quincena y na. Moralidad absoluta, O-Reilly entre Cuba y Aguiar.

CASA DE HUESPEDES «LA COdonga». Habitaciones bien amue das, con todo lo necesario, pre económicos. Teléfono, orden y O-Reilly 209.

EDIFICIO ARECES, PRADO 10 alquilan habitaciones con baño pleto y todo servicio a precios nables, elevador dia y noche.

TELMA RESIDENCIAL

Villegas 466 casi esq. a Mu La vivienda ideal. Agua siempre, vador todas horas moralidad ab ta. Habitación amueblada y comi la carta desde $45 dos personas, léfono A-9985.

CASA HUESPEDES, ESPLEND habitación hombres solos, todo vicio $15.00. Comida inmejorable, tricta moralidad. Viva como en sa, Habitación para dos. Siempre Amistad 208.

HUESPEDES «CAMPOMIR», PRdrado 517 casi esquina a Mo rrate, habitaciones claras, fresca ventiladas, balcón, lavamanos buenos muebles. Precios económ Seriedad y atención. M-3274

CASA HUESPEDES TURIS MAque 611, entre Reina y Salud fono, A-6388 alquila hermosas ha ciones, vista calle e interiores trimonios $36.00 individuales No falta agua buena comida.

LA MATANCERA. —CASA DE Hpedes la más céntrica de la H na. Absoluta moralidad, mucha fria y caliente, mucho fresco, buena comida y precios muy dos Reina 219, esquina a Manri Teléfono A-0238

MANSION ELSA

Lujosa residencia para familias todo confort, acabada fabricar cho fresco, lujosos baños, agua y caliente a todas horas. Exq comida. Apartamentos de 1, 2 y bitaciones. Precios moderados. da 359 entre G y H. Vedado, F Habana.

81 CASAS DE COMIDAS

CASA PARTICULAR CON buena cocinera sirve a corto ro de personas comida variada primera hora fija llamen a Landa M-7731

UNA NUEVA COCINA CRIOL abierta en Prado 115, altos, una magnífica comida con un p razonable. Una persona: $0.35; $0.55; y tres: $0.85.

CASA PARTICULAR DESEA lia formal para mandoar tamal, papas rellenas, mariscos rillo, pueves domingos croquetas ar fija, esmerada limpieza Telf. A

TREN DE CANTINA. 13 No. 115 quina a 17 Vedado, Comida y también despacho comidas ciales a precios módicos, mensajeros. 1 persona 40 cts. 2, y 3. 80 cts. Telf. F1-6251.

SIRVO LA MEJOR COMIDA A micilio. Variedad, abundancia, na sazón. También abonados al medor. Animas 164, altos, esquina Industria. Telf A5-6461

COMIDAS A DOMICILIO S. A. mingos pollos asados. Pernil de do asado, 4 expertos cocineros. pieza. Calidad. Variedad. Concejal gia 187 es. Libertad. I-3431. Visite Servicio bicicletas. Referencias. macia Montenegro I-6829.

82 APARTAMENTOS

FRESCO Y CLARO APARTAMEN A entre 10 y 12 Almendares, habitación, cocina y baño rodeado pacioso y cuidado jardn, $15.00. formes y llave: apartamento N

VEDADO: 15 ESQUINA A L. cioso apartamento de esquina le. altos: sala, comedor, dos h ciones, cuarto de baño en colores cina tipo americano, servicio de dos, garage. Puede verse a toda ras. Diríjase al encargado.

ANGELES NRO. 7, SEGUNDO izquierda se alquila amplio y tilado apartamento con balcón a calle, Precio muy barato informa la misma a todas horas.

EDIFICIO CARRERA JUSTIZ, rique esquina a San Lázaro, tamento de 3 habitaciones, sala, leta, comedor, baño intercalado, to y servicios de criados. Elev siempre. Telf. M-3476.

SE ALQUILA UN APARTAMEN en la calle San Rafael propio profesional. Informes Estrella 460 2o piso Telf. M-8840

APARTAMENTOS MODERNOS, prueba de mosquitos, palvo y dos molestos. Edificio ocho pisos tano con garage elevador todas 6 y 11 Vedado

SE ALQUILAN APARTAMEN modernos en San Miguel 356 cuadra de Galiano. Informan tintorería.

ALQUILO UN COMODO Y FR apartamento casa calle J 108 entre 7 y 9 Vedado, tercer Sala, comedor, dos habitaciones ño intercalado, cocina y servicio ra criados. Terraza al frente y al do Precio: $40 Puede vesre a quier hora. Encargado en el Más informes Telf. F-4993.

ACABADO DE FABRICAR LU apartamentos todo confort tos dormitorios, baño de color, cocina, comedor, sala, cuarto y cio de criados, calle 25 No. 85 A y B Vedado

SE ALQUILA UN APARTAMEN con balcón, también una habit con agua fría y caliente, ab moralidad, precios reducidos, B coaín No. 105 entre Animas y tudes.

EDIFICIO LAS URSULI

EGIDO ESQUINA A SOL

Casa de apartamentos mode propios para matrimonios o re familia, servicios sanitarios tos; luz, agua caliente, y fría; más céntrico de la ciudad; das vías de comunicación para la atl e interior de la República.

INFORMES EN EL MISMO

PRECIOS MODICOS APART.

OQUENDO No. 358 ENTRE S Rafael y San José, Apartam tos con luz y agua abundante, sala, habitación, bajo y cocina, y $14.00.

83 DEPARTAMENTOS

FAMILIA HONORABLE ALQU bonito departamento independ te para matrimonio sin niños o sonas solas azotea Malecón 67 pónese habitación grande y dos nas, tiene hermosa terraza.

SE ALQUILA UN MODERNO partamento con baño completo cocina, con o sin muebles 40 pesos Nro. 58 entre 3a y 5a Vedado.

DEPARTAMENTO CON BALCON la calle, a corta familia, Lamp lla 112, casi esquina a Cuba, piso.

EN LO MEJOR DE LA HABANA alquilo departamento 2 habit nes baño, balcón, San Rafael módico, absoluta moralidad. 315 esquina a San Rafael 2o piso.

EDIFICIO "YARA"

Industria 261-63 entre Neptuno Virtudes

Se alquilan departamentos en moderno edificio. acabado de fabricar Situado en el centro de la ciudad media cuadra de Neptuno. Visite cualquier hora. Informes M-9659.

M.E.C.D. 2016

MATANCERAS

Merceditas Díaz Pardo

Mi on dit, de ayer.

Satisfaciendo la natural curiosidad de mis lectores, traigo hoy a estas "Matanceras" con la bella efigie de la interesantísima mademoiselle, el eco de la formalización de su reciente compromiso amoroso, efectuado en la noche del pasado Domingo tres de marzo.

¿Quién su elegido?

El joven abogado Dr. Armando Uriarte y Oliva, Catedrático de nuestra escuela de Comercio y ...ubman distinguidísimo de nuestro Liceo.

Ante los padres de la blonda fiancée, el Dr. Valentín Díaz Pardo y la bella dama Dolores López, formularon la petición, a nombre de su hijo, el ex Director del Liceo Ignacio Uriarte y su siempre gentil esposa Herminia Oliva y Gutiérrez.

Hasta la romántica figura de Merceditas Díaz Pardo —una de las más caracterizadas leaders de nuestra jeunesse— llegaron con tal motivo en la grata fecha del pasado Domingo, flores y felicitaciones en cantidad abrumadora.

Mi enhorabuena a Mandy y Merceditas.

Don Celso González

El duelo del DIARIO.

Pérdida en extremo sensible constituye para esta centenaria publicación, el fallecimiento del hombre íntegro, probo e inteligente, que por espacio de ocho años, cumplidos precisamente en estos días, ha desempeñado la Administración de la misma, superándose día a día en sus nobles afanes de engrandecer más y más el gran rotativo que dirige el Dr. José I. Rivero, el más ilustre y el más leído de los periodistas cubanos.

Con tesón e interés inigualado, Don Celso, como afectuosamente se le llamaba por todos, consagró en esta última etapa de su vida a DIARIO DE LA MARINA, todo el caudal de sus actividades y toda la recia voluntad que sabía poner en cuantos negocios emprendía y en cuantos asuntos confiábanse a su avizora e indiscutible experiencia.

Hombre de una rectitud inquebrantable, espíritu de intangible firmeza, rendía culto al deber, sin apartarse jamás de la línea que trazárase, sabía imponerse gentilmente, venciendo siempre en sus propósitos y empresas.

Afable y cortés, de exquisita mundanidad, Don Celso González, inalterable en su agradable exterior, fué el hombre que al venir a cooperar con el Dr. Rivero para elevar a este DIARIO a la inconmensurable altura que hoy ostenta en nuestra prensa, puso a contribución con su gran espíritu de reciedumbre, la energía que conservó hasta su último instante.

Admirado y querido por cuantos amamos esta Institución periodística, —legado de aquel gran Don Nicolás Rivero— la muerte del que hoy prestigiaba esta Empresa en su Presidencia, es golpe que repercute en los corazones de todos cuantos formamos esta gran familia del decano de la prensa cubana.

Con mi sincera expresión de condolencia a la viuda de Don Celso González, la alta dama Amelia Hierro Masino y a sus hijos los esposos González-Bataller y Casteleiro-González, va también para todos mis compañeros y para la gran Compañía de Jarcias de Matanzas, que pierde a uno de sus más prudentes y valiosos consejeros.

DIARIO DE LA MARINA está de duelo por la muerte de Don Celso González.

Duelo grande y sentido.

Para el Stadium

Valiosos aportes.

Como ofrecí ayer, comienzo hoy la publicación de las donaciones y la aceptación de bonos, de entidades y personas que hasta el momento han contribuído gentilmente a la edificación en los terrenos del Palmar de Junco, del que ya en el mes de Abril venidero, será el Stadium matancero.

He aquí los nombres de hoy: Teniente Coronel Manolo Benítez, quinientos pesos; Eudoro Alba, quinientos pesos; Esteban Baquedano y Cía., quinientos pesos; Compañía de Jarcias, quinientos pesos; Coronel Fulgencio Batista, quinientos pesos; Salomón Obregón Arenal, doscientos cincuenta pesos; Empleados Cía. Ron Yucayo, cien pesos; Juan J. Alcocer, cien pesos; Centro de Detallistas, cien pesos; Lorenzo Delgado Díaz, cien pesos; Casino Español, cien pesos; Amadeo López Castro, cien pesos; Dr. Carlos Pérez Jorge, cincuenta pesos; Comandante J. R. Carreño, cincuenta pesos; Liceo, cincuenta pesos; Club Deport o, cincuenta pesos y Club de Oficiales, cincuenta pesos.

Consejo Corporativo, mil pesos.

Y dejamos para mañana la relación de bonos de cinco, diez y veinte pesos, con los nombres de sus tenedores.

Nota de amor

Que recogemos complacidos.

Para el joven apuesto y caballeroso Mario Ochoa Feijoo, ha sido pedida la mano de la bella, muy gentil y muy graciosa señorita Emilia Barrial Quintero.

Formuló la petición ante los padres de la fiancée, a nombre del rendido galán, su hermano político el Teniente Coronel Manolo Benítez, Jefe Militar de este Distrito.

La Srta. Barrial de fina, alada belleza, pasó triunfante por los salones del Liceo en aquella inolvidable fiesta de la Piñata del once de Febrero, conquistándose la admiración de su engagement, que anticipé en aquella fecha y que a confirmado después el confrere tan dilecto Guillermo Rodríguez, ha sido recibida en los círculos sociales yumurinos, agradablemente.

¿Cuándo la boda?

En gran demanda

Los tickets para una excursión.

Numerosísimas son ya las reservaciones hechas por nuestras más distinguidas familias, de los billetes para el tren excursionista que saldrá el Sábado a las nueve de la noche de la Estación de Versalles, con dirección al Central Hershey.

Figuran a la cabeza de esos excursionistas los jóvenes recién casados Manolo Zapico y Carmen Leonor Martínez, con Fermín Alvarez y Aurora Rodríguez, Ramón García y Graziella Tió, y José Manuel Martínez y Dulce M. García.

Capitanean las parejas de solteros el Dr. Armando Uriarte y Merceditas Díaz Pardo, de la formalización de cuyo compromiso amoroso me hago eco en la primera nota de esta correspondencia.

Daré mañana nuevos nombres de los que con el Cronista han de disfrutar el Sábado de los atractivos de la Gran Verbena del Central del multimillonario americano Milton S. Hershey.

Las Srtas. Alfonso

Tula y Billy.

Pasan una temporadita en la Habana para donde embarcaran recientemente, las adorables mademoiselles que son nietas del ilustre Senador por esta Provincia Dr. Manuel de Vera Verdura.

Permanecerán en la Capital las señoritas Alfonso y Verdura, unas semanas, que el Cronista les desea gratísimas.

Santo Tomás de Aquino

La festividad de ayer.

Celebraron su santo en esta fecha del siete de Marzo, la distinguida esposa del prestigioso comerciante de esta plaza Ricardo Silveira, Tomasita Rodríguez.

Estuvieron también de días Tomasita Angulo de Lamothe y Tomasita Núñez, tan popular en los centros musicales de la República.

El Magistrado Tomás Loredo y Trillo y su hijo Tomasito Loredo y Marcos, a los que deseo todo género de ventura.

Tomás Socorro, comerciante yumurino que disfruta de alto aprecio, Tomás Piedra al que llegaron mis votos por su ventura, hasta su finca de la región camagüeyana y Tomás Hernández.

Felicidades.

La última nota

Para decir que miden el domingo sus fuerzas en el Parque de Simpson, las potentes novenas del Club Deportivo y Fortuna de la Habana, dos de los teams más fuertes que contenderán en el Campeonato que se inicia el próximo mes de Abril.

Los fanáticos yumurinos se darán cita el domingo en aquel bello Parque de la entrada de la ciudad, donde hasta hoy se han venido celebrando los juegos de pelota en Matanzas.

Manolo JARQUIN

DE CIFUENTES

Gran Baile en la Colonia Española

De grandioso puede calificarse el baile efectuado en la noche del día 2, en los espaciosos salones de la Colonia Española de este pueblo amenizado por la magnífica orquesta de Benifico de Armas. Un adorno muy artístico y original lucían los salones y balcones, obra de la Sección de Adorno de dicha institución, que preside nuestro compañero Francisco Oroza Jr.

Numerosas fueron las personas que asistieron con lujosos disfraces. Distintas comparsas hicieron su presentación, siendo muy celebradas y arrancando grandes aplausos de los asistentes.

Dieron mayor realce a la fiesta, representaciones de San Diego del Valle y Sagua la Grande, que concurrieron en grandes ómnibus.

A continuación doy la relación de nombres de los asistentes, rogando me perdonen las omisiones que pueda tener.

Señoras: Estela Aréchaga de Pereiras, Blanca Alvarez de Tarafa, María Reyes Vda. de Ascanio, Isabel Delgado de Díaz, Llella Rodríguez de Salgado, Angela Florit de Núñez, Margarita Faulín de Alvarez, Laura Arce de Santos, María Luisa Santos de Rodríguez, Rosalina Vázquez, Filomena Cura de Cura, Rosita Fernández de Vila, Lutgarda Díaz viuda de Fernández, Delia Quintana de Hernández, Tita Díaz de Blanco, Delia Morales de Fernández, Mercedes Fernández de Rodríguez, Consuelo Rodríguez viuda de Rodríguez.

Esther Delgado, Dora Ferrán de Olivera, Guillermina Pérez de Díaz, Caridad Suárez de Bocanegra, Georgia Fernández de Machado, Josefa Ruiz de Morales, Lola Cura de Hacives, Sra. de Alzuría, María Luisa Amador de Arce, María Alfonso de Bereau, Gabriela Montes de Oca, Margot Arche de Ascunce, Aurora Labarca de Morales, Fina Carbonell de Pereiras, Jacinta Pastrana de Díaz.

Señoritas Rosita Garri, Lolita Pereiras, Ismenia Ascanio, Candita Sánchez, Adelaida Garri, Esperanza Morales, María Dolores Santos, Norma Sánchez, Norka Núñez, Dalia Morales, Nela Pérez, Felita Rodríguez, Elisita Alvarez, Srtas. Sosa, Marta Pina, Zenaida Lasanta, Luisa Carbonell, Bohemia Tarafa, Angelina Arce, Srtas. Cura, Mercedes Olivera.

Mirta Alzuria, Juanita Díaz, Dulce Amelia Arce, Hilda Bocanegra, Llella Núñez, Celestina Garri, Aurora Dávila, Nena Cueto, María Ramona Díaz, Angélica Bordonet, Olga Salgado, Minita Tápanes, Cuca Olivera, Vidalia Lima, Ana Luisa Alvaréz, Julita Carrera, Mirta Carbajo.

Amalia Horta, Laudelina Horta, Luisa Alfonso, Ana María Salgado, Leticia Martínez, Justa María Santos, Nena Cura, Marcela Alfonso, Ada Salgado, Angélica Barreto, Acela Llosas, Hilda Quintana, Osa... Rodríguez, María Ramona Tápanes, María Julia Llosas, Amparo Salgado.

Dorita Díaz, Coralia Alonso, Ana Aréchaga, Rafaela Marrero, Esther Hacives, Josefa Marrero y Cándida Esther y Casilda Tabaces, simpá... y distinguidas señoritas de la sociedad sagüera.

Felicito sinceramente al señor Pereiras Remesar, Presidente de la Colonia, que se ha anotado un éxito más y a ese grupo de jóvenes entusiastas y luchadores que componen la Directiva, que no descansaron un solo momento en la organización de la fiesta, que tuvo el éxito tan señalado.

Mario OLIVERA A.,
Corresponsal.

SAGUERA

B. L. M.

Me comunica la Directiva de la Asc. de Antiguas Alumnas del Apostolado la toma de posesión de la nueva Directiva que ha de regir sus destinos durante el año de 1940 en la siguiente forma:

Presidenta: Graciela Martínez de Peña. Vicepresidenta, Marita Delgado; Secretaria, Marina Astorga; Vicesecretaria, María Luisa Sierra; Tesorera, María Josefa Chávez de Fernández; Vicetesorera, Ofelia Testar. Pta. Cultura Artes y Ciencias, Esperanza Mariscal de Lugones; Intereses Generales, María Segurola; Pta. Recreo y Festejos, Josefa Iriculy; Presidenta Religión y Beneficencia, María Gutiérrez.

Muchos éxitos les deseamos y mil gracias por su fina atención.

Félix Fernández

Después de unos días en la capital de la República adonde lo llevaron asuntos de índole comercial relacionados con su establecimiento «La Villa de París», lo hemos saludado de nuevo entre nosotros.

Bienvenido.

Hortensia López Silvero de Magadan

Para la Habana embarcó en días pasados esta estimada dama que fué a verse con un especialista, pues su salud algo quebrantada requiere de esos servicios.

Que al regresar a Sagua donde se le quiere, podamos consignar su franca mejoría.

Así son nuestros deseos.

Teatros

Las compañías de películas, Metro, Paramount Fox y Cifesa, no hay noche que no se anoten un gran éxito en los teatros Encanto, Principal y Alkazar pues sus magníficos estrenos hacen que el público no falte a sus exhibiciones y salga siempre satisfecho.

Sociedad Liceo

El espléndido baile ofrecido por esta sociedad que con tanto acierto preside nuestro buen amigo Gustavo Alvaré, la noche del 24 de Febrero y en conmemoración de nuestra efemérides patria, a sus asociados, constituyó por decirlo así, un gran éxito. La orquesta Sagua, de Cuéllar, dejó esa noche gratos recuerdos entre nuestra entusiasta juventud bailadora con lo exquisito de su programa.

Para el próximo baile de Carnaval reina un gran embullo y prometen asistir dos o tres comparsas.

Reseñaremos con gusto dicho sarao.

Casino Español

Esta hispana Sociedad según me comunica el Sr. Rojas, tiene una gran sorpresa para los bailes de Carnaval que se avecinan; asistirán comparsas con trajes de gran originalidad.

Dr. Rafael Tejerina y señora

Ausente unos días en la Habana se ha reintegrado de nuevo a esta sociedad este buen amigo y consecuente compañero.

Para él y Eloisa un saludo de bienvenida.

Sagua Yacht Club

El señor A. Roselló, dinámico Presidente de esta Sociedad y su distinguida esposa Pola Peña de Roselló se anotaron un éxito en el último baile de «Mamarrachos» que ofrecieron.

Quedó lucidísimo y los trajes fueron muy celebrados por su originalidad. El próximo ha de ser aún más atractivo por las comparsas que concurrirán.

Enrique Isoba.
Corresponsal.

DEL CENTRAL «ALAVA»

De Visita

Procedente de la Capital estuvieron en días pasados de visita en este central y por espacio de breves horas, el distinguido matrimonio señor Eloy López y su gentil esposa Adolfina Luaces.

Vinieron acompañados de las lindas y graciosas jovencitas Nena y Marta y de sus inteligentes hijos Adolfito y Paquito.

También los acompañaba el joven Ramiro Ramírez.

Cumpleaños

Entre grandes alegrías y en medio de sinceras felicitaciones celebró su fiesta natal el jueves 22, la estimada señorita Remedios Sahagún, que por sus virtudes personales se destaca en nuestra sociedad.

Recibió numerosas felicitaciones.

Prumer Lustro

"Cusy" el precoz niño del estimado matrimonio Luciano Martínez y Enima Martín, celebró el día 28 su primer lustro.

Sus padres ofrecieron por la noche una gran fiesta infantil a la que asistieron numerosos niños, para hacer reinar la consiguiente alegría.

Muchos y muy florecientes años le deseamos.

Aniversario de Bodas

El conocido joven Luis Alvarez y su atenta esposa Teresita Gutiérrez cumplieron el quinto aniversario de su feliz unión matrimonial.

Aniversario éste, que pasaron entre congratulaciones y halagos de todos sus familiares y entre las caricias de sus dos pequeños.

"Nancy" Gálvez

La simpática bebita "Nancy", unigénita del querido amigo Pepito Gálvez y de su interesante esposa Candita Muñoz celebró el miércoles pasado su tercer aniversario colmada de besos y regalos.

Para la graciosa niña deseamos muchos años de ventura en unión de sus amantes padres.

Próximo Baile.

Nuestra prestigiosa sociedad Liceo de Alava ya se encuentra ultimando los preparativos necesarios para el tradicional baile que celebra anualmente a mediados del mes de abril.

La Directiva que preside el Dr. Andrés Calleja, está gestionando el contrato de una afamada orquesta capitalina, y según noticias que nos suministran, es probable recaiga la elección en la popular orquesta femenina "Ensueño", que dirige la gentil señora Guillermina Foyo.

Oportunamente ofreceremos más detalles de esta magna fiesta que al sólo anuncio de estar organizada por nuestro Liceo, tiene asegurado el éxito.

Mina Díaz GARCIA,
Cronista Social.

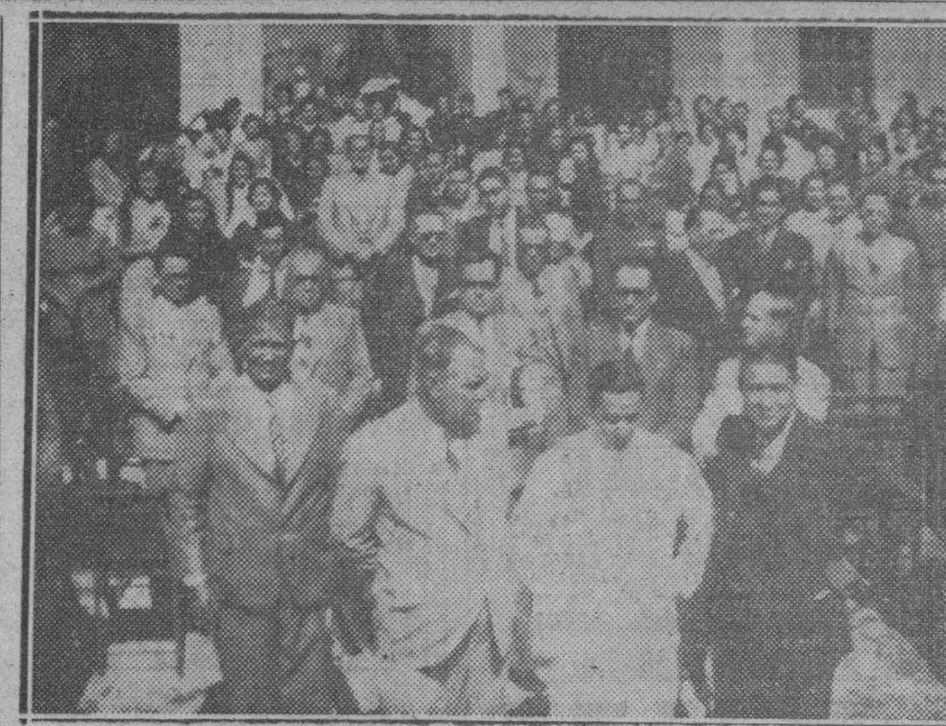

PINAR DEL RIO.—La Colonia Española de esta ciu dad acaba de inaugurar un nuevo pabellón de maternidad edificado en su Sanatorio y al cual se le puso el nombre de «Petrona Rubio» en honor de tan ilustre matrona vueltabajera. En esta combinación foto gráfica además del citado pabellón, puede verse la enorme concurrencia que asistió al acto, destacándo se entre ella el Teniente Coronel Benítez Valdés, el doctor Gustavo Cuervo Rubio, todos los facultativos del Centro y numerosas representaciones de nuestras clases vivas.

DE CRUCES

Del mayor esplendor quedaron revestidos los festejos celebrados el día 25 por la Asociación de Caballeros Católicos de Cruces. Intenso júbilo reinaba entre los amantes de la fe cristiana. A las 7 a. m. dió comienzo la misa de confesión en la Iglesia Parroquial oficiando el reverendo Capuchino Padre Manuel . 8 a. m. Desayuno ofrecido por la sociedad "Liceo Martí" con la apertura del acto por el señor Mario Junco Núñez, miembro de la Comisión de Festejos; en representación de la sociedad dió la bienvenida a las distinguidas representaciones el señor Jacinto León Delgado, siguiéndole en turno en el uso de la palabra el señor José R. Vals. 9 a 10 a. m. Visitas de cortesía a las sociedades Colonia Española y Club Moncada en las cuales fueron cumplimentados por los representativos de sus respectivas directivas. 19 a. m. Peregrinación a la Delegación de Veteranos de la Independencia, frente a cuyo edificio se erigió un busto del Apóstol Martí, levantándose en dicho lugar una tribuna; hicieron uso de la palabra los señores Mario Junco Núñez y el señor Valentín Arenas que en vibrantes frases enaltecieron a los gloriosos Libertadores de la Patria. 11.30 a. m. Visita al Convento de la localidad siendo agasajada la comitiva por la reverenda madre Sor María Teresa Marrero. 12. m. Almuerzo fraternal en los bellos jardines de la Quinta Junco.

3.00 p. m. Acto cultural en el Teatro Aparicio donde tomaron participación jóvenes católicos de esta localidad los cuales hicieron recitales, cantos y números de música exquisitos; pronunciaron brillantes discursos los señores Pastor Torres, Secretario de la Unión de Caballeros Católicos de Cruces, el cual tuvo a su cargo la apertura del extraordinario y entusiasta acto; siguióle el Síndico Provincial de la Asociación Sr. José R. Vals que pronunció un brillantísimo discurso; a continuación el doctor Valentín Arenas ocupó la tribuna haciendo un verdadero derroche de elocuencia, pues tuvo al auditorio pendiente de sus labios en todo el tiempo que duró su elocuentísimo discurso; después el señor Gabriel Huertas, de la Unión de Caballeros Católicos de Caibarién, pronunció sentidas frases. Al ocupar la tribuna el señor Luis C. Bello, Presidente de la Asociación Nacional de Caballeros Católicos de Cuba, fué saludado por una estruendosa salva de aplausos; el orador pronunció un vibrante discurso enalteciendo la fe religiosa, la moral ciudadana y el concepto de religión y patria. Hizo el resumen de tan magnífico acto Monseñor Dalmau, Obispo de la Diócesis de Cienfuegos que se captó desde el primer momento la admiración y simpatía de los concurrentes al acto. Dijo que no hablaba el Obispo, ni el representante de la religión, que hablaba el cubano, con todos los sentimientos patrióticos que pudiera tener el que más amara a esta patria, y que inspirado en la fe de Dios en la cual había vivido y a la cual ofrecía su vida, quería traer para su patria esa moral y esa fe

7.00 p. m. Banquete Homenaje ofrecido a los candidatos en el "Hotel Llano", al que concurrieron representaciones de San Juan de los Yeras, Ranchuelo, Santa Clara, Placetas, Palmira, Cienfuegos, Sagua la Grande y otras localidades que sentimos omitir, pronunciaron bellas frases los señores Junco y de la Arena.

8.30 p. m. Solemne acto de Iniciación de Candidatos y Constitución de la Unión de Caballeros Católicos de Cruces; en este acto el señor Presidente de la As. Caballeros Católicos de Cuba, señor Luis Bello pronunció una emocionante oración y tuvo frases de aliento para los iniciados. Les dijo que ellos eran medio centenar de hombres que habían jurado la fe cristiana y ser caballeros sin miedo y sin tacha por la religión y por la patria, cincuenta pioneers sois— siguió diciendo el orador—que habéis traído una bandera más a ponerla a los pies del Señor, una bandera más cuyos pliegues cobijarán los hombres y las mujeres de este pueblo de Cruces que pongan su corazón y su fe en nuestro Dios, una bandera más que irá a engrosar el manojo de enseñas que junto a la enseña nacional dirán en lo alto de sus mástiles que lucháis por Dios y por la Patria. Con estas frases emocionadas y llenas de fervor religioso y patriótico terminó el señor Bello su vibrante oración.

1.00 p. m. Fué ofrecido un Cooktail de Honor a los visitantes en el Liceo Martí, al cual concurrió cuanto más vale y brilla en nuestra sociedad.

Con este acto quedó cerrada la serie de festejos organizados por los Caballeros Católicos de Cruces, destacándose en su organización los dirigentes de la Unión Local señores Ramón Camino, Presidente; Pastor Torres, Secretario; Mario Junco, Alfredo Rodríguez y Andrés González Manzanares y las alumnas del Colegio María Inmaculada, Chiquitica Piedra, Lolita Garaza y las señoras Carmen Gorris de Caraballo, Zoila Sarduy de Piedra, Lola Garaza y otras más que sentimos omitir. Para todos nuestra felicitación por el éxito alcanzado.

Jacinto León.
Corresponsal.

DE BATABANO

Angel al Cielo

A consecuencia de un violento ataque de acidosis, falleció en das pasados la graciosa niñita, de dos años de edad, Adria Figueiras Fernández, hija amantísima del joven y estimado matrimonio de esta localidad, señora Haydée Fernández y Sr. Antonio Figueiras.

Al expresar nuestra sincera condolenciadolencia a los atribulados padres de este angelito que voló al cielo, hacemos extensivo nuestro pésame a la estimada compañera, colaboradora del DIARIO DE LA MARINA en Surgidero de Batabanó, Srta. Concepción Tres, tía de la niña fallecida, y a todos sus entristecidos deudos.

Especial.

SOCIALES DE GUINES

Atanasio Molina, del ramo de tabaco en Güines, quien acaba de cumplir 25 años de suscriptor del DIARIO DE LA MARINA

Un éxito

Fué la fiesta que para el domingo tres de Marzo organizaron los miembros de la Sección de Recreo y Adorno, del «Casino Español».

Trabajaron con entusiasmo y el triunfo fué merecido.

Notas escolares

El Colegio «San Julián» prestigioso plantel bajo la dirección del Padre Salvador Herrera, celebró en su Salón de Actos el pasado domingo 25, el examen del primer grupo de alumnos que han hecho en su Academia, el aprendizaje de la mecanografía.

También en el local de la Escuela Primaria Superior, auspiciada por la Asociación de Padres, Vecinos y Maestros de esta Villa, se celebró la primera Conferencia del ciclo que ha organizado su Sección de Cultura.

Disertó el Dr. Aníbal Herrera y un grupo de alumnos de la Superior tomó parte en el acto.

Atanasio Molina

Este acreditado industrial, perteneciente al ramo del Tabaco en esta villa, acaba de cumplir más de veinticinco años de suscriptor del DIARIO DE LA MARINA. Me es grato enviarle por este medio, mi felicitación, pues sé que Atanasio no se desayuna si no es con el DIARIO en la mano.

El 30 de Marzo

Para el sábado 30 de marzo, y en los salones del "Brage", está anunciado espléndido baile de disfraz.

Tocará la orquesta de los "Hermanos Palau", que tantísimas simpatías tiene en la juventud güinera, y que desde hace unos años, no amenizaba fiestas en la Villa, debido a su contrata en "Sans-Souci".

Su solo anuncio, ha sido suficiente para que intenso entusiasmo se haya despertado entre los bailadores.

Se organizarán distintas comparsas.

Marcelino Suárez.
Corresponsal.

DE SANCTI SPIRITUS

Falleció en Barcelona

El señor Conrado Ruhí Pons, Director de la acreditada «Academia Remigton», de esta ciudad, acaba de recibir la infausta nueva del fallecimiento en Palafolis, Barcelona, España, a una edad respetable y confortada por los auxilios espirituales, de su Sra. madre, Joaquina Pons viuda de Ruhí.

Nuevo domicilio

La respetable señora Isabel Llópiz de Pujadas y sus bellas hijas han trasladado su residencia para la casa Martí número 30 en esta ciudad.

Próxima boda

Ya se está corriendo el expediente matrimonial en la acreditada Notaría del Dr. José Ramón Alonso y Gramatges, para la próxima boda de la distinguida y estimada señorita Zoila Marín y Mir con el estimado caballero señor Juan Rafael Morgado y Campanioni.

Boda íntima.

Un baby

El hogar formado en la ciudad de Ciego de Avila por los estimados esposos espirituanos señores Obdulio Quesada y Anita Nadal Palmero, se ha visto favorecido con la llegada, con toda felicidad, de un hermoso niño, primer fruto de su venturosa unión.

Con tal motivo es mucha la alegría que allí reina.

Tren para Tunas

A petición de la Cámara de Comercio de esta ciudad la Empresa del Ferrocarril de Cuba ha accedido a restituir el turno del tren de las once y tres minutos de la mañana al vecino puerto de Tunas de Zaza, a fin de dar facilidades a los pasajeros.

La Verbena de El Liceo

Con gran lucimiento se llevó a cabo en nuestra ciudad los días 24 y 25 de febrero la grandiosa Verbena organizada por la sociedad «El Liceo» en el parque de «José Manuel García».

Una nutrida concurrencia desfiló durante los dos días por ese lugar, siendo muy favorecidos los distintos kioscos y bazares que allí se instalaron.

Fué un gran éxito, sin duda alguna, para sus organizadores.

Corresponsal.

DE TRINIDAD

Comité Pro Policía Nacional

Estimando los excelentes beneficios, que ha reportado a Trinidad el servicio de la policía Nacional, varios vecinos se interesan en la formación de un comité para interesar de los Constituyentistas, que se mantenga en nuestra República, el Cuerpo de la policía en forma nacional, pero mejor retribuida, o sea con un sueldo "Standard" dado que en la forma establecida resulta irrisorio el haber que devengan los miembros de ese cuerpo; se les exige estar decentemente uniformados, cumplir honradamente su deber y la paga es contraria a lo que por las disposiciones gubernamentales, se les obliga a cumplir a las empresas particulares: pruebas al canto: la nómina de este Municipio: el Jefe Capitán, setenta pesos; el teniente, cincuenta; el sargento, cuarenta; el cabo, treinta y cinco y los vigilante treinta pesos; descontemos de la nómina el cinco por ciento para el retiro,y observemos que es improcedente sostener un Cuerpo de policía decentemente con insignificantes sueldos, y que no pequen como humanos, tanto si son solteros, casados u obligaos a seres queridos como los padres.

Han tomado la iniciativa de una reunión, al efecto de que el Cuerpo de la policía, se sostenga nacionalizado y dependiendo directamente del Estado, las sociedades de instrucción y recreo, por medio de sus Presidentes. Sres. Dr. Eduardo López Deustua, Fernando Valle, Manuel Suárez, Ignacio Valverde, Francisco García Peña, Presidente Cámara de Comercio y otras entidades de propietarios de fincas urbanas y rústicas.

Desde que la policía es nacional, Trinidad ha conocido de las ventajas de ese cuerpo militarizado.

Ahora bien: es de insistir que se conserve, para que no resulte el feo espectáculo, de la anterior policía, con trajes de paisano, unos de color azul, otros amarillos y otros de tres o cuatro colores, que les restaban personalidad a sus cargos.

Luego, por qué no decirlo, obedecían más a los principios políticos que a la moralidad del respeto de la ley encomendada.

Recuerdo de un congresista, cuyo nombre no hace al caso, que presentó hace poco un proyecto, haciendo varias consideraciones, apoyando el sostenimiento de la nacionalización de la policía y entre sus razones sostenía que debían tener un sueldo "standard".

En nombre de lo que vale y representa en esta ciudad, intereso del DIARIO haga llegar el eco de esta necesidad a la Convención Constituyente, para que tome en consideración las razones expuestas y se nacionalice la policía pues en la forma antigua dependiendo exclusivamente sus nombramientos de los municipios, sólo será un cuerpo político y nada policial.

Lapsus

Quiero hacer constar en estas líneas, que ha aparecido en la colecta hecha por el "Grupo Directriz" de esta ciudad, el "Consejo Nacional de Tuberculosos" con la cantidad de $1.00, siendo su cuota contributiva de "cien pesos". Salvado el error perdón por el "lapsus".

J. F. G. Corresponsal
Cronista Social.

A LOS DEVOTOS DEL MILAGROSO CRISTO DE LA VERA-CRUZ

Tengo el gusto de participar a los numerosos y fervientes devotos del Milagroso Cristo, que durante los días 12, 13 y 14 del actual mes de Marzo, se celebrará en la Iglesia Santísima Trinidad, en la ciudad de Trinidad, el Tríduo Solemne con que se le honra una semana antes del Jueves Santo, fecha en que se efectuará como todos los años, la solemnísima y tradicional procesión de la Venerada Imagen.

Para que los múltiples devotos que tiene el Santo Cristo de la Vera-Cruz en toda la República, puedan asistir a estas solemnidades de Semana Santa en Trinidad, los Ferrocarriles han hecho grandes rebajas en los precios para los que vayan a aquella legendaria y pintoresca ciudad.

Durante la Semana Santa se efectúan en Trinidad todos los actos de dicha Semana Mayor con mucha devoción y solemnidad, celebrándose las cuatro procesiones siguientes: Martes Santo, la procesión con las imágenes Humildad y Paciencia, San Juan Evangelista y Nuestra Sra. de los Dolores. Esta procesión sale de la Iglesia de San Francisco de Paula, situada frente al Parque Céspedes, en la parte sur de la ciudad. Jueves Santo: Milagroso Cristo de la Vera-Cruz, San Juan y la Dolorosa, que salen de la Iglesia Parroquial Santísima Trinidad, hermosa y espaciosa Iglesia (la mayor de Cuba) con cinco naves, y 14 hermosos altares, hechos con distintas maderas preciosas del país.

Estos altares fueron hechos por el Rvdo. Padre Amadeo Fiegere, O. P.

Viernes Santo: Imagen del Santo Sepulcro, San Juan y Ntra. Sra. de la Soledad. Domingo de Resurrección es muy impresionante el con el Cristo de la Resurrección, San Juan y la Soledad, con el Santísimo Sacramento, bajo rico palio. En este día de Domingo de Resurrección es muiy impresionante el alegre repique de las famosas campanas del antiguo convento de San Francisco, que en la tranquilidad de aquella ciudad situada en un valle rodeado de montañas, dejan oír sus ecos armoniosos en conmemoración de la resurrección del Redentor.

¡Alma devota, que sientes el amor a Jesús Crucificado y a sus sublimes enseñanzas, que sientes el amor a tu fe y a tu religión, asiste el Jueves Santo a Trinidad, a la procesión del Milagroso Cristo de la Vera-Cruz! ¡Pidámosle con todo fervor por la Paz del Mundo, que reinen la concordia y la Santa Fe en nuestro querido país; pidámosle todos, con verdadera y sincera unción religiosa y patriotismo, que ilumine a todos los que en estos momentos están estructurando en la Convención Constituyente las leyes que han de regirnos, para que tengamos una Cuba feliz, progresista, cuyos hijos se inspiren siempre en la insustituible regla para la felicidad mundial, emancipada y sostenida por nuestro Divino Redentor con su sublime sacrificio: "Amaos los unos a los otros como yo os amo".

Rafael MONTALVAN
("Propagador de la Fe al Santo Cristo de la Vera-Cruz".)
Por la Fe y la Paz

PINAREÑAS

Don Celso González

Una triste nueva.

Honda pena, profundo dolor nos ha causado a cuantos laboramos en esta gran institución nacional que es el DIARIO DE LA MARINA, la irreparable pérdida del respetable caballero y querido jefe, que últimamente pasara de Vice-Presidente-Administrador de esta empresa, a Presidente de la misma en reconocimiento a múltiples méritos personales.

Era don Celso un excelente caballero, un compañero gentil y un ejemplar ciudadano de la colonia hispana en Cuba, que supo rodearse del cariño y de la más alta estimación de cuantos tuvieron oportunidad de tratarle.

Ligado al Dr. "Pepín" Rivero, nuestro ilustre Director por lazos de muy estrecha vinculación, fué uno de sus más valiosos auxiliares en la ingente tarea de lograr en momentos tan difíciles como los que ha venido atravesando el pueblo de Cuba, una publicación de la índole del DIARIO.

Descanse en paz nuestro inolvidable amigo!

Hacia la capital yumurina

Un generoso matrimonio.

Tras una pequeña estancia en Pinar, donde disfrutan de bien ganadas simpatías y alta estima, acaban de regresar a su lujosa residencia de la Playa en la ciudad de Matanzas, la bondadosa y bella señora Lolita Ochoa y el teniente coronel Manuel Benítez Valdés, prestigioso jefe militar de aquella provincia.

Con ellos van también sus pequeños soberanos "Puchita" y "Manolito", quienes llenan de ventura el hogar de sus felices papás.

El Cronista les reitera su saludo de sincera despedida.

El Dr. Gustavo Cuervo Rubio

Entre nosotros.

Con motivo de haberse realizado el pasado domingo la inauguración de un nuevo pabellón de Maternidad en el sanatorio de la Colonia Española de esta capital que lleva el nombre de su insigne madre señora Petrona Rubio, tuvimos el gusto de saludar en Pinar a tan eminente galeno y destacada figura de la política nacional, que milita en las filas del Demócrata Republicano.

Durante su breve estancia entre nosotros, el Dr. Cuervo Rubio fué objeto de verdaderas demostraciones de afecto y estimación personal por parte de la sociedad pinareña.

Con él regresaron nuevamente a la Habana su quierida mamá y otros familiares distinguidos que le acompañaban.

Enlace Matrimonial

Celebrado en la intimidad.

Ante el muy querido abogado y Notario de esta capital, Dr. Salvador Díaz Valdés, contrajeron nupcias en la tarde del pasado sábado, los felices enamorados, la encantadora y elegante señorita María Matilde Valdés Pintado, joven Profesora de Educación Pública y el inteligente cirujano Dr. Maximino Nodarse Ruiz, director del Dispensario Antituberculoso.

Firmaron el pliego notarial como testigos, el Dr. José Antonio Navarra y el Sr. Adalberto Tosca.

La ceremonia se celebró dentro de la mayor intimidad y los nuevos esposos partiron inmediatamente para la Habana, donde han venido disfrutando de su luna de miel, que les deseo sea eterna.

Notas del Club Rotario

En su última sesión.

El domingo último y siendo las doce y media p.m. en uno de los amplios salones del moderno edificio de la Estación Experimental del Tabaco en San Juan y Martínez, celebró sesión el Club Rotario de esta ciudad. La misma era dedicada al acercamiento Urbano Rural.

Presidió el acto el Dr. Nicolás Carasa, actual Presidente del Club, siendo asistido en la Secretaría por el señor Ernesto Bernal y actuando de Macero el Dr. Pedro Valdés Blanco. En la mesa que se encontraba artísticamente adornada con preciosas flores y las banderas nacional y rotaria, además de los rotarios señores Román Pérez, Dr. José Fernández Piloto, Juan Pérez Valdés, Gabriel Pavón, Dr. Carlos Hernández, Francisco María Pérez, Perico Menéndez, Modesto García, Samuel Danón, Armando G. Mendive, Generoso Eiroa y otros se encontraban presentes las damas rotarias señoras Lita de la Torre de Pérez, Victoria Alvarez de la Campa de Eiroa, María del Carmen Cañamero de Fernández Piloto, María Antonia Rodríguez de Valdés Blanco, Herminia Pérez de Pavón, Sarah López de Pérez Valdés, Obdulia García de Bernal, Herminia Plasencia de Aguilar y la señora Hilda Rigual de Carasa.

También anotamos los nombres de los siguientes invitados: El Dr. Fermín Ferro, Santiaguito Plasencia, Alfredo Fernández, Dr. Carlos Pernia, Jefe Local de Sanidad; Andrés Rodríguez Verano, Juan Rodríguez, Secretario de la Asociación de Cosecheros de Tabaco, Armandito Aguilar Jr., Domingo A. Pérez, Agapito Fernández, M. M. Aguirre, Químico de la Estación Experimental de tabacos, y el señor Nicolás García Pulido, un distinguido "gentleman" que tiene hondo afecto en cada corazón de los sanjuaneros.

El Presidente del Club Dr. Carasa, con breves palabras, explica el objeto de la sesión y declara abierta la misma. Hace constar al propio tiempo las excusas de los compañeros Desiderio Saludes, don Silvestre Girbal y Dieguito Rodríguez, impedidos por causas ajenas a su voluntad de participar de tan interesante acto. Por la Secretaría se le da lectura a un telegrama del Honorable Secretario de Agricultura Dr. Amadeo López Castro, excusando su asistencia y formulando votos por el éxito de la sesión, felicitando colurosamente al Club por la iniciativa de la misma.

Después de darse lectura a los cuatro fines del Rotary y de hacerse la presentación de los invitados por el Macero Dr. Valdés Blanco, se pasa a conocer el acta de la sesión anterior que queda aprobada sin inconveniente alguno. La Presidencia anuncia que por no haber asunto de interés en la correspondencia recibida, se dará por alto la lectura y consideración de la misma. La propia Presidencia concede un plazo de veinte minutos para que durante los mismos, los compañeros jocosos del Club, puedan usar de la palabra.

Más tarde se le concede la palabra al querido compañero Ingeniero Ramón Pérez, quien tiene a su cargo el tema oficial de la sesión. Comienza el orador agradeciendo la atención que puedan dispensar a su humilde palabra. Se refiere al tema que desarrollará y el cual espera sea de utilidad para los múltiples cosecheros de tabaco que se encuentran presentes. Trata con lujo de detalles lo que son las Estaciones Experimentales del Tabaco, y después de una verdadera conferencia sobre el tema que domina perfectamente, y sin dejar de dar algunos consejos a los cosecheros, finaliza su brillante conferencia haciendo una exhibición de los diversos aceites comestibles y de propiedades medicinales que pueden extraerse de la semilla del tabaco, así mismo muestra varias fotografías relacionadas con su conferencia.

El orador fué objeto de cálidos aplausos y felicitaciones al terminar sus palabras.

Antes de dejar clausurada la sesión, el Presidente Dr. Carasa, expresa en nombre de Club, la gratitud más profunda a los señores invitados por haber honrado la mesa en esta oportunidad, esperando que los mismos se hayan sentido complacidos en el seno de nuestra institución. Pide a los cosecheros presentes que recojan las experiencias y consejos del Ingeniero Román Pérez, indudablemente de gran provecho para nuestra segunda industria.

Guillermo RODRIGUEZ

DE NUEVA GERONA

Inauguración del Campo de Basket ball en la Academia San José

Con gran entusiasmo quedó inaugurado el 24 de Febrero, el gran campo de Basket-ball que para las alumnas y alumnos de la Academia "San José", se ha construído cerca de dicho Colegio. A las dos y media de la tarde encontrábanse presentes invitados, profesores y alumnos para dar comienzo al acto, que fué amenizado por la orquesta del Presidio Modelo. En nombre de las alumnas del Colegio habló la niña Pastora Soto, para agradecer a sus profesoras tan magnífico campo de deportes, así como también al benefactor de dicho colegio capitán Fernández Pulido, Supervisor del Presidio. Después jugaron los teams Azul y Blanco de las niñas y de los varones Verde y Blanco, Capitaneaba el bando Blanco la niña Ruth Lyons y el azul Graciela Alvarez, Correspondió el triunfo al blanco con un score de 21x28. En el juego de los niños el triunfo sonrió al team blanco con anotación de 10 por 12. Se distinguieron del bando blanco, las niñas Ruth Lyons, Delia Surina y Sila Herrera y del bando azul las niñas capitana Graciela Alvarez y Mercedes Soto. De los niños no haré especial mención porque todos rindieron mtagnífica labor. Es de justicia consignar que la preparación de todos en cuanto al entrenamiento se debió a la magnífica dirección del Sr. Jesús Moré, quien ha demostrado positivas condiciones para la difícil labor de enseñar a jugar basket-ball. Reciban nuestra sincera felicitación.

Y para terminar diremos que había una gran concurrencia, destacándose en la presidencia del acto el Rev. Padre Ramón Rodríguez, Sor Francisca Casanova, Superiora del Colegio, Sra. Consuelo Acosta de Fernández Pulido, Sra. de Mendoza, capitán Fernández Pulido, ingeniero Mendoza, Sra. de Peñate, Sra. de Alvarez, Sra. de Lyons y Sr. Antonio Arias.

Reciban la Superiora del Colegio "San José" y su cuadro de Profesores nuestra congratulación.

Baile de disfraz

En la cubanísima sociedad "Popular Pinera", se conmemoró la grandiosa efemérides del 24 de Febrero con un animado baile de disfraz que resultó el más alto exponente de distinción y alegría, Toda la sociedad pinera se dió cita en los amplios salones que lucían primorosamente adornados con el más exquisito arte y buen gusto. No podemos sustraernos al deseo de felicitar a su presidente Sr. Armando Mateo, a la juventud que cooperó al éxito, representada por la Sección de Recreo y Adorno que preside el Sr. Daniel Ramos.

Sergio Montané SOTO,
Corresponsal

M.E.C.D. 2016

DESDE WASHINGTON

EL TORO EN LA PLAZA

Especial para el «DIARIO DE LA MARINA»

Los remolaceros, por conducto del representante Fred Cummings, demócrata, de Colorado, presentaron ayer, día 4, en la Cámara de Representantes, el proyecto de ley azucarera que tenían en preparación desde hace meses, el cual ha sido designado, con arreglo a los procedimientos parlamentarios que aquí se usan, con la denominación de H. R. 8746. En Cuba, el cablegrama que trasmitió la noticia habrá provocado, como es natural, una intensa y general alarma.

La cosa, en realidad de verdad, no es para menos, porque la nueva ley que intentan sacar adelante los remolacheros va dirigida esencialmente contra Cuba, de un modo franco y abierto en algunas disposiciones, de una manera insidiosa, quizás más grave, en otras.

Véase lo que de un modo abierto contiene la ley en proyecto contra Cuba:

a) La Ley Azucarera de 1937 reservó para las áreas de producción bajo bandera americana (remolacha, caña de Luisiana y Florida, Hawaii, Puerto Rico y las Islas Vírgenes), un 55.59 por ciento de la cuota total básica que se fijase por la Secretaría de Agricultura, con un mínimo asegurado de 3,715,000 toneladas cortas, en caso de que dicha cuota total estimada fuese tan baja que el 55.59 por ciento de la misma no llegase a las citadas 3,715,000 toneladas.

La ley en proyecto reserva para las mismas áreas americanas, más los países extranjeros con excepción de Cuba, el 60.086 por ciento de una cuota total de 6,682,670 toneladas, que en el proyecto de ley se fija como cuota básica, con un mínimo asegurado para dichas áreas de 4,015,353 toneladas cortas, en caso de que la cuota fijada por el Secretario de Agricultura fuese menos que la citada cuota básica de la ley.

Como quiera que a los países extranjeros con excepción de Cuba se les asigna sólo un 0.3982 por ciento de la cuota básica total, lo cual representa 26,610 toneladas, queda a favor de las áreas americanas un porcentaje neto de 59.6878 por ciento de la cuota básica total, con una cuota asegurada de 3,988,743 toneladas. En la Ley de 1927, el porcentaje de la cuota a favor de las áreas americanas era, según queda dicho más arriba, el 55.59 por ciento de la cuota total, y la cuota asegurada 3,715,000 toneladas. Resulta, pues, que por el nuevo plan las áreas americanas lograrían un aumento de 4.0978 en el porcentaje de la cuota total que les aseguró la Ley de 1937, y un aumento en la cuota asegurada de 273,743 toneladas. De esta cifra, 200,000 toneladas se rebajarían de la cuota de Cuba y el resto de la de Filipinas.

b) La parte de su cuota total de crudos que Cuba puede exportar a los Estados Unidos como azúcar de consumo directo o sea de refino, se rebaja de 375,000 toneladas fijada en la Ley de 1937 a 175,000 toneladas. (Esto se incluye en el proyecto de ley como una concesión a los refinadores para tratar de compensarlos por la reducción de la cuota de crudos de Cuba, y lograr que no hagan oposición a la aprobación de la ley).

c) Se suprime la cuota de siropes de Cuba. A ese efecto, en la ley se determina que el término «azúcar», tal como se emplea en la ley, significa «azúcar crudo», «azúcar de consumo directo» y «azúcar líquido». En tal sentido, la cantidad de azúcar contenida en cualquier cantidad de siropes que se exporte se cargará a la cuota total de Cuba.

El ataque que de una manera insidiosa y solapada se le hace a Cuba es el siguiente:

En el proyecto de ley se fija, lo que no se hacía en la Ley Azucarera de 1937, una cuota total básica de 6,682,670 toneladas para el consumo, lo cual es innecesario y resultará siempre una cifra teórica, porque la cuota real y efectiva será la que fije cada año el Secretario de Agricultura. A qué, pues, la fijación de tal cuota? Al efecto de echarle una zancadilla a Cuba. Véase cómo:

La cuota básica que se fija, 6,682,670 toneladas, es una cuota baja. En Diciembre del pasado año, el Secretario Wallace fijó la cuota estimada de consumo para el corriente año de 1940 en 6,725,100 toneladas, o sea 42,420 toneladas más. Es cierto que en 23 de febrero próximo pasado Wallace redujo la cuota a 6,607,745, pero ello se debió a que pudo apreciarse que los stocks acumulados el pasado año en poder de los refinadores y de los consumidores, durante el período en que el sistema de cuotas estuvo en suspenso, no se consumía tan rápidamente como se había calculado. De todas maneras, la cuota básica de 6,682,670 toneladas puede considerarse una cuota total baja. Ahora bien, esa es la cuota total máxima en que Cuba puede tomar participación. Cualquier exceso sobre esa cuota corresponderá íntegro a las áreas americanas y a las áreas extranjeras con excepción de Cuba, pero a Cuba no le corresponderá un grano de azúcar de tal exceso, caso de producirse, como es de preverse.

En efecto, en el inciso (b) de la Sección 202 de la Ley, tal como aparece redactado en el proyecto de ley de los remolacheros, se dice lo siguiente:

«(b) En el caso de que la cantidad de azúcar así determinada (como se dispone en la Ley) que se necesite para llenar los requerimientos del consumo exceda de 6,682,670 toneladas cortas, valor de crudos, el exceso se distribuirá entre las áreas domésticas de producción de azúcar y entre los países extranjeros, **con excepción de Cuba** (el subrayado es mío), sobre las bases de los porcentajes establecidos en la subsección (a) (1) de esta sección».

La cosa no puede ser más clara. A Cuba se le asigna un porcentaje de la cuota de 6,682,670 toneladas, pero en cualquier aumento del consumo que pase de esta cifra Cuba no tiene derecho a participar, salvo el caso previsto en otra parte de la ley de que las áreas domésticas no llenen su cuota.

La Ley de 1937 asigna a Cuba una cierta parte proporcional de la cuota total de consumo de los Estados Unidos, cualquiera que ésta sea. La ley en proyecto le asigna una parte proporcional de la cuota de 6,682,670 toneladas nada más. Esta zancadilla nos costaría algunos miles de toneladas más, en adición a las 200,000 que intentan rebajarnos, en cualquier cuota total de consumo que pasase de las 6,682,670 toneladas.

Con lo que queda dicho me parece que basta y sobra para demostrar «cómo los gasta el hojalatero». Y basta por hoy, que la crónica se hace larga.

DIPLOMATICUS.

Marzo 5, 1940.

SIR KINGSLEY WOOD, MINISTRO DEL AIRE DE LA GRAN BRETAÑA, SOSTIENE QUE LOS AVIONES INGLESES SON MAS NUMEROSOS Y MEJORES QUE LOS QUE POSEE EL EJERCITO DE ALEMA

SE HAN TOMADO PRECAUCIONES EXTRAORDINARIAS EN NUEVA YORK A LA LLEGADA DEL GIGANTESCO TRASATLANTICO INGLES "QUEEN ELIZABETH"

El hermoso buque, de 85,000 tons. que costó cerca de $29 millones hizo durante 6 días el viaje en zig-zag

El capitán manifestó que había salido con órdenes selladas en compañía de los 378 tripulantes del barco. Este se halla dotado de un nuevo dispositivo contra las minas magnéticas

NUEVA YOFK, marzo 7. (AP.)—El capitán J. C. Tawnley trajo hoy al puerto de Nueva York al trasatlántico inglés «Queen Elizabeth», de 85.000 toneladas, después de seis días de viaje en zig-zag durante el cual el barco desarrolló una velocidad media de 24 nudos y un cuarto.

El trasatlántico, que ha costado unos 28.750.000 pesos, enviado a este puerto por los ingleses como medida de precaución para tenerlo a buen recaudo al mismo tiempo que como gesto para demostrar su fuerza en el mar, necesitó los servicios de diez remolcadores para entrar en la bahía.

Todos los visitantes fueron alejados de los muelles y un pelotón de policías del Buró de Homicidios recibió el encargo de mantener un servicio de vigilancia de 24 horas cerca del buque.

El capitán Townley, veterano de la marina mercante inglesa, dijo que cuando el «Queen Elizabeth» descendía por el río Clyde preparándose para hacer este viaje, tenía una escolta aérea «como medida de precaución contra los aviones de bombardeo enemigos». Agregó que durante el viaje no se encontraron con ningún submarino.

Reveló que tanto él como sus 378 subalternos y técnicos salieron con órdenes selladas, las que no pudieron conocer hasta estar en alta mar, aunque él sabía que el destino del barco no podía ser otro que el puerto de Nueva York.

El buque tiene un nuevo aparato protector para anular los efectos de las minas magnéticas. En cuanto al viaje, el capitá dijo que se ha realizado por razones de «seguridad», agregando que en el proyecto han tenido que ver los aseguradores.

William Sutcliffle, primer maquinista del «Elizabeth» hizo la siguiente descripción del viaje: «Cuando dormíamos, lo hacíamos con un ojo abierto».

En un centro se aseguraba hoy que el «Queen Elizabeth» ha traído una docena de pasajeros cuya identidad se tiene en secreto, pero esta noticia no ha sido confirmada. El convoy de cuatro destroyers, dijo un marinero, acompañó al transatlántico hasta el mediodía del domingo, desde que comenzó con él el viaje.

Ha traído el barco una tripulación esquéleto de 300 a 400 hombres y llevado dos torres que parecen dos puestos de observación.

Diez remolcadores prestaron sus servicios al «Queen Elibazeth», que es como dinero en un banco extranjero para los ingleses, colocándolo cerca del «Queen Mary», de 81.000 toneladas y del «Normandie», de 83.000.

NUEVA YORK, mayo 7. (Exclusivo).—Más de mil personas acudieron hoy al muelle de la Línea Cunard a ver el fin de uno de los dramas más espectaculares de la guerra europea: «La llegada del enorme trasatlántico «Queen Elizabeth» de 85,000 toneladas, que salió del astillero escocés para Nueva York, a refugiarse contra posibles ataques aéreos.

El barco —el más grande que se haya construído en el mundo— está sin terminar y la prisa con que fué sacado de Inglaterra indica que los alemanes han intentado ya atacarlo. Se dice que los frecuentes vuelos alemanes en Escocia tenían como fin bombardear al moderno leviatán.

Aunque la presencia de ese barco en Nueva York agrega otros $50,000 mensuales al cuarto de millón que están gastando las compañías inglesas en mantener sus barcos mayores aquí, lejos del peligro de las bombas alemanas, la Cunard considera que dicho gasto es una especie de prima de seguro contra la destrucción por bombas.

La parte dramática del viaje fué el misterio con que se hizo. No se había anunciado que el «Queen Elizabeth» estaba en viaje y los neoyorquinos se quedaron sorprendidos cuando oyeron al locutor de la radio inglesa BBC decir que el «Queen Elizabeth», que había salido de Escocia el 26 de febrero, estaba a la entrada del puerto de Nueva York.

Fué un reto extraordinario a los submarinos alemanes y el enorme barco hizo su entrada en este puerto al son de las sirenas de los remolcadores y «ferries» y de las fábricas cercanas al río.

Obtuvo dos votos de confianza el Gabinete Daladier

Conciliarán las necesidades del Ejército y la movilización con las de la agricultura

PARIS, marzo 7 (Havas).—La jornada parlamentaria francesa se caracterizó hoy por dos votaciones unánimes, una en el Senado y otra en la Cámara.

En esta última, los 157 diputados asistentes a la sesión de esta tarde, concedieron un voto de confianza al Gobierno Daladier para que concilie las necesidades del ejército y la movilización, con las de la agricultura. El Ministro de este Ramo, M. Queuille, dió a la Cámara las seguridades de que su departamento se encargará de devolver a los campos de labranza a los agricultores de las clases movilizadas más antiguas, y de poner a disposición de las granjas, máquinas, tractores, simientes y abonos, con que satisfacer las necesidades de la agricultura.

En el Senado, después de que el Ministro de Comercio, M. Gentin, expuso la importancia de la colaboración económca franco-británica y de que se anunciara la constitución de un Consejo Superior de Exportación, se aprobó el voto de confianza al Gobierno, en el cual se declara que "el mantenimiento de cierto nivel de producción y el desarrollo de las exportaciones, son los dos decisivos elementos de la victoria."

UNA MUJER QUE ESTABLECE UN NUEVO RECORD DE ALTURA

Grace Huntingdon, de Los Angeles, California, sonríe mientras Norman Larson examina su barógrafo, que indicaba que la aviatriz había llegado a una altura de más de veinte mil pies, un nuevo record femenino. (Foto Acme-Editors Press).

Reconocen los alemanes que por aeroplanos ingleses se reco... enormes distancias aunque sin fr...

El diputado laborista inglés Dalton alabó a las Reales Fuerzas Aéreas, pero dijo que «demasiados alemanes es... bombardeando nuestros barcos y logran escápar sin no...

LONDRES, marzo 7. (AP).—El ministro del Aire, Sir Kingsley Wood, al presentar en la Cámara de los Comunes un proyecto para más elevados presupuestos de su departamento en la historia de la Gran Bretaña, dijo que la producción de aviones anglo-franceses supera actualmente a la alemana en cantidad y calidad.

Simultáneamente el minstro de Marina francés, César Campinchi, en una estadística sobre los seis meses de la guerra, asegura que las armadas inglesa y francesa han roto la amenaza alemana a las rutas de navegación, agregando que «que la supremacía naval aliada es mayor que nunca».

Relatando las hazañas de la armada francesa, el ministro Campinchi, dijo, en París, que el destroyer «Simoun» de 1309 toneladas, «había hundido una docena de submarinos», cifra que da un total de cincuenta sumergibles alemanes destruídos por los aliados.

Sir Kingsley hizo grandes elogios de las reales fuerzas aéreas al presentar los presupuestos, cuya cuantía no se ha divulgado, pues sólo consta como que el gobierno pide cien libras esterlinas para todas las atenciones de esa arma, por tratarse de un secreto de guerra la verdadera cuantía del presupuesto.

Dijo el ministro que la producción de «Spitfires», y «Hurricanes», que son los cazas número uno y dos de la Gran Bretaña, ha sido doblada desde el comienzo de la guerra y que ha aumentado un cincuenta por ciento la producción de bombardeadores y aviones pesados.

Sobre la cantidad, dijo Sir Kingsley, que la producción inglesa y francesa supera oficialmente a la alemana.

Al dar cuenta de las actividades de las reales fuerzas aéreas manifestó el ministro que los aviadores ingleses han hecho más de mil vuelos sobre territorio alemán de día y noche y que han derribado 44 aparatos alemanes cerca de las costas británicas «sin una sola baja por nuestra parte» además de los aparatos alemanes que se vieron obligados a descender en el mar o en territorio neutral.

Sólo hubo una débil nota de discordia.

El coronel Josiah C. Wedgwood, laborista, hizo referencia a los que llamó «raids de confetti» de los aviones de las reales fuerzas aéreas, que vuelan sobre Alemania dejando caer pa... pelitos, y dijo que espera que ... bierno atacará a Alemania ... propias armas y en su pro... no, dejando caer bombas ... objetivos militares alemanes.

Mientras tanto, agregó, «... mos esta forma que nos hac... char vidas, valiosas máquin... tróleo que necesitaremos pa... do se presente el caso grav...

El laborista Hugh Dalton ... las reales fuerzas aéreas pero ... «demasiados alemanes están b... deando nuestros barcos y lo... capar».

También expresó la cre... que el Messerschmidt, o ... alemán de dos motores, es ... a cualquiera de los tipos de ... glesa.

El Almirante de la flota ... ger Keyes, repitió las decla... había hecho antes a la Cáma... ca de que las fuerzas aéreas ... vicio en la costa se pongan ... control del Almirantazgo ... pidió una mayor efectividad ... cooperación de las fuerzas aé... la armada, para la protecció... barcos de pescado contra ... bardeadores.

Sir Kingsley se negó a to... bio de control en las fuerzas ...

Reconocen los alemanes que ... aviones ingleses recorren ... distancias

BERLIN, marzo 7. (Transo... La agencia Reuter ha dado ... nicado de «Detalles» sobre ... de los aviones ingleses en ... del seis de marzo sobre ... puertos del noroeste de Al... En la noticia original se ... los aviones habían hecho un ... de mil seiscientos kilóme... escala. Sobre estas noticias ... constar hoy jueves en Berl... fuente competente alemana ... dido averiguar que en el extre... te de Alemania apareció, ... mente, un avión inglés que ... vuelta a la altura de Flensb... apareció en dirección Oeste ... avión rozó también la cost... extremo norte de Alemania. ... los demás aviones fueron re... a la altura de Heligoland. Al... le alegrará saber que la R... Force ha precisado el enor... yecto de mil seiscientos ki... para obtener tan parcos re... militares.

El departamento de Agricultura de los Estados Unidos fija el área de las siembras para la caña azucarera

La industria cañera de la Florida ofreció dar trabajo a cien mil obreros más y construir casas para todos ellos en el caso de que se levante la restricción sobre ventas

WASHINGTON, marzo 7. (AP.)—El Departamento de Agricultura fijó en 288,000 acres el área del continente destinada a la siembra de caña azucarera en 1940, con aumento de 10,000 acres sobre el año pasado.

Casi simultáneamente ocurrieron estos otros acontecimientos que complicaron la situación azucarera:

La industria cañera de la Florida prometió ofrecer trabajo a cien mil obreros y construir casas para todos ellos en el caso de que el Gobierno levantara las restricciones sobre la venta de los azúcares producidos en el Estado.

El senador Ellender, demócrata de Louisiana, ofreció presentar una proposición de ley para proteger a los productores de caña que plantaron en exceso de sus cuotas, mientras estuvo suspendido el sistema el pasado otoño.

El área de siembras se distribuirá entre los productores de caña de azúcar de Louisiana y Florida.

Los funcionarios explicaron que las 288,000 acres son necesarios para la cuota, de acuerdo con la ley de 1937.

Mientras los congresistas de los estados azucareros arguyen sobre la ley para la prórroga indefinida a las cláusulas de la ley de control de 1937, los representantes Peterson y Cannon, de Florida, hicieron proposiciones al secretario Wallace para ayudarle a abolir todas las restricciones a la producción nacional.

Entregaron al secretario una carta en la que Clarence R. Bitting, importante productor de Florida, asegura que la industria de los Everglades está dispuesta a dar trabajo a cien mil obreros y a hacerles casas a sus expensas.

A esto agregan los industriales que necesitan completa libertad de producción, insistiendo en que no necesitan ni desean subvenciones del Gobierno.

Recuerdan que Wallace en un reciente discurso, dijo que el Sur necesita un millón más de empleados y de casas y arguyen que la aceptación del ofrecimiento, con el mercado adicional que se crearía a los demás productos del Sur permitiría a la industria azucarera atender a las necesidades del país en un veinte por ciento más.

L AFIESTA DE SAN ANTONIO:—El Cardenal Schuster, arzobispo de Milán, bendice las tradicionales palomas de San Antonio durante la festividad de este patrono. Los espectadores sonríen de los trabajos que pasa el Cardenal para sacar las palomas antes de darles libertad; pero la niña que sostiene el cesto no puede ver la escena.

Vence hoy el ultimátum dado por los rusos a Finlandia al presentarle sus demandas condicionales de paz

Las últimas exigencias rusas comprenden la entrega del Istmo de Karelia, Viipuri, el Lago Ladoga, el puerto naval de Hanko, la península del mismo nombre y parte de Petsamo

COPENHAGUE, marzo 7. (AP).—Negociaciones secretas para un armisticio y posible arreglo de la guerra ruso-finlandesa se están llevando a cabo, y Estocolmo es el centro de las discusiones, según ha podido saberse en fuentes dignas de todo crédito esta noche.

Demandas condicionales del gobierno soviético en forma de un ultimátum que tendrá que ser aceptado antes de la medianoche de mañana, se han sometido al gobierno de Finlandia, pero se ignora hasta este momento cuál será la actitud del gabinete de Helsinki.

Las últimas demandas de los rusos comprenden la entrega del istmo de Karelia, Viipuri, el lago Ladoga, el puerto naval de Hanko, la península del mismo nombre y parte de la región septentrional del Pétsamo.

Estas demandas son mucho más vastas que las que se presentaron en las negociaciones del Kremlin y que fueron rechazadas por los finlandeses antes de la invasión rusa de Finlandia.

Se sabe por el propio Bureau oficial de prensa finlandés que Rusia ha enviado tales demandas a Helsinki, pues en un comunicado que dió a los periódicos dice:

«Según informes que se encuentran en poder del gobierno finlandés, el gabinete soviético se propone presentar demandas a Finlandia, las que tienen un carácter más vasto que las presentadas en el Otoño pasado. Los detalles de las demandas se desconocen».

Las autoridades suecas impusieron esta tarde la censura a todas las noticias telefónicas relacionadas con las anunciadas negociaciones.

Las personas bien informadas de esta capital dicen que las demandas que hace Moscú, por lo que se sabe, son excesivas, peron agregan que acaso sirvan de base para negociaciones que permitan concertar un armisticio.

El ultimátum soviético a Finlandia concediendo un plazo para aceptar las demandas anuncia que, en caso contrario, la guerra proseguirá en una creciente escala.

Aparte de la posibilidad de que el carácter de ultimátum de las demandas soviéticas puede forzar el conflicto, los observadores extranjeros creen que Suecia se ha decidido a actuar como negociador en la seguridad de que si la guerra en Finlandia no se detiene, los acontecimietnos pudieran comprometer la neutralidad de ese país.

No sólo Finlandia está dispuesta a hacer un llamamiento a las potencias occidentales, pidiéndoles su ayuda directa, sino que se espera la llegada de mayor número de voluntarios extranjeros, y ésto ha dado motivo a que Alemania avise a Suecia en sentido de que no debe consentir que tales voluntarios pasen por su territorio.

Suecia, por tanto, se encuentra sometida a la presión de las dos partes, y ésto puede arrastrarla a la guerra.

UN PACTO POLITICO PARA UN NUEVO GABINETE DE CONCILIACION AUSTRALIANO

MELBOURNE, Australia, marzo 7 (Havas).—La Agencia Reuter informa esta noche que, tras larga discusión, el Primer Ministro Menzies y M. Camerón, jefe del partido agrario, acordaron la formación de un Gabinete coalicionista. En virtud de tal acuerdo, Camerón será Primer Ministro, y su partido recibirá tres carteras y dos puestos honoríficos en el nuevo Gobierno. Menzies, por su parte, conserva su derecho a nombrar titulares para los diferentes cargos, siempre en estrecho contacto con Camerón, quien presentará ahora el proyecto completo a la sanción de su partido.

DERRIBADOS AVIONES NAZIS SOBRE ESCOCIA

LONDRES, marzo 7. (AP).—El Ministerio del Aire anuncia que «varios aviones enemigos fueron derribados hoy sobre el litoral de Escocia».

Añade el Ministro que otro avión nazi voló hoy a las dos de la tarde sobre el Aberddenshire y que «cazas» ingleses lo persiguieron con éxito.

Los Estados Unidos están negocia... tratados de conciliación con cu... Dominios ingleses para las disp...

El principal propósito de estos proyectados pactos es el de impedir que las posibles diferencias entre Norteamér... y dichos Dominios lleguen a revestir carácter de gra...

WASHINGTON, marzo 7. (AP).—Los Estados Unidos, según se ha sabido hoy, están negociando tratados de conciliación con el Canadá, Australia, Unión Suráfrica y Nueva Zelandia, de manera que cualquier disputa entre este país y los dominios británicos que no se solucione por la vía diplomática se someta a una comisión de conciliación permanente compuesta de cinco miembros. Habrá, por tanto, según se dice, cuatro comisiones permanentes de conciliación.

Los tratados pueden llegar a tener mayor significación que la que se atribuye ordinariamente a los mismos, a causa de que todos los dominios británicos están en guerra con Alemania y las dificultades que emanan de la presente guerra económica pueden considerarse disputas que exijan la conciliación.

El principal propósito de los tratados es impedir que los posibles pleitos entre los Estados Unidos y los cuatro dominios ingle... guen a tener gravedad.

De acuerdo con los trata... Estados Unidos y cada uno ... dominios nombrarán una ... de cinco miembros por ... Estados Unidos tendrá dos ... sentantes uno de los cuales ... ser americano y el otro ... dominio designará también ... uno de los cuales deberá ... dadano del país. Los dos ... se pondrán de acuerdo para ... nar al quinto miembro.

Los fallos de una comis... conciliación no son obligato... ra los dos gobiernos y el ... la conciliación consiste en ... puntos, eliminar otros entor... y sugerir una solución.

Los tratados con los do... reemplazarán a la parte ... mado tratado de conci... Bryan, concertado con la Gra... taña en 1914, meses después ... ber comenzado la guerra ... dial.

EL GRAN POLICIA DEJA SUS HUELLAS A LA POSTERIDA...

J. Edgar Hoover, el policía que ha recibido mayor publicidad ... Sherlock Holmes, imprime en el cemento del Centro Shaeffer, ... Exposición Universal de Nueva York, las huellas de sus manos ... sus pies.—(Foto Acme-Editors Press).

M.E.C.D. 2016

SUPLEMENTO DIARIO EN ROTOGRABADO

DIARIO DE LA MARINA

ACTUALIDAD NACIONAL E INTERNACIONAL

LA HABANA, Viernes, 8 de Marzo de 1940.

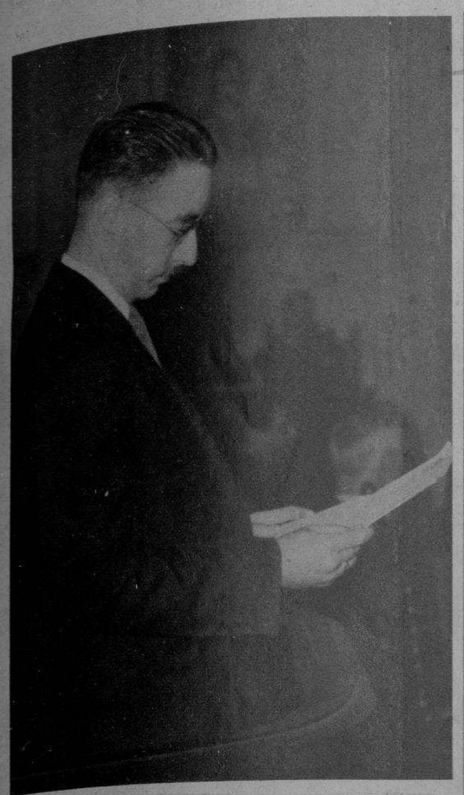

EL DR. LUIS Howell Rivero, Secretario de la Sociedad Geográfica de Cuba y uno de los expedicionarios del Atlantis, explicando el resultado de la misma, en la sesión celebrada por aquella prestigiosa entidad en los salones de la Academia de Ciencias. (Foto D. M.)

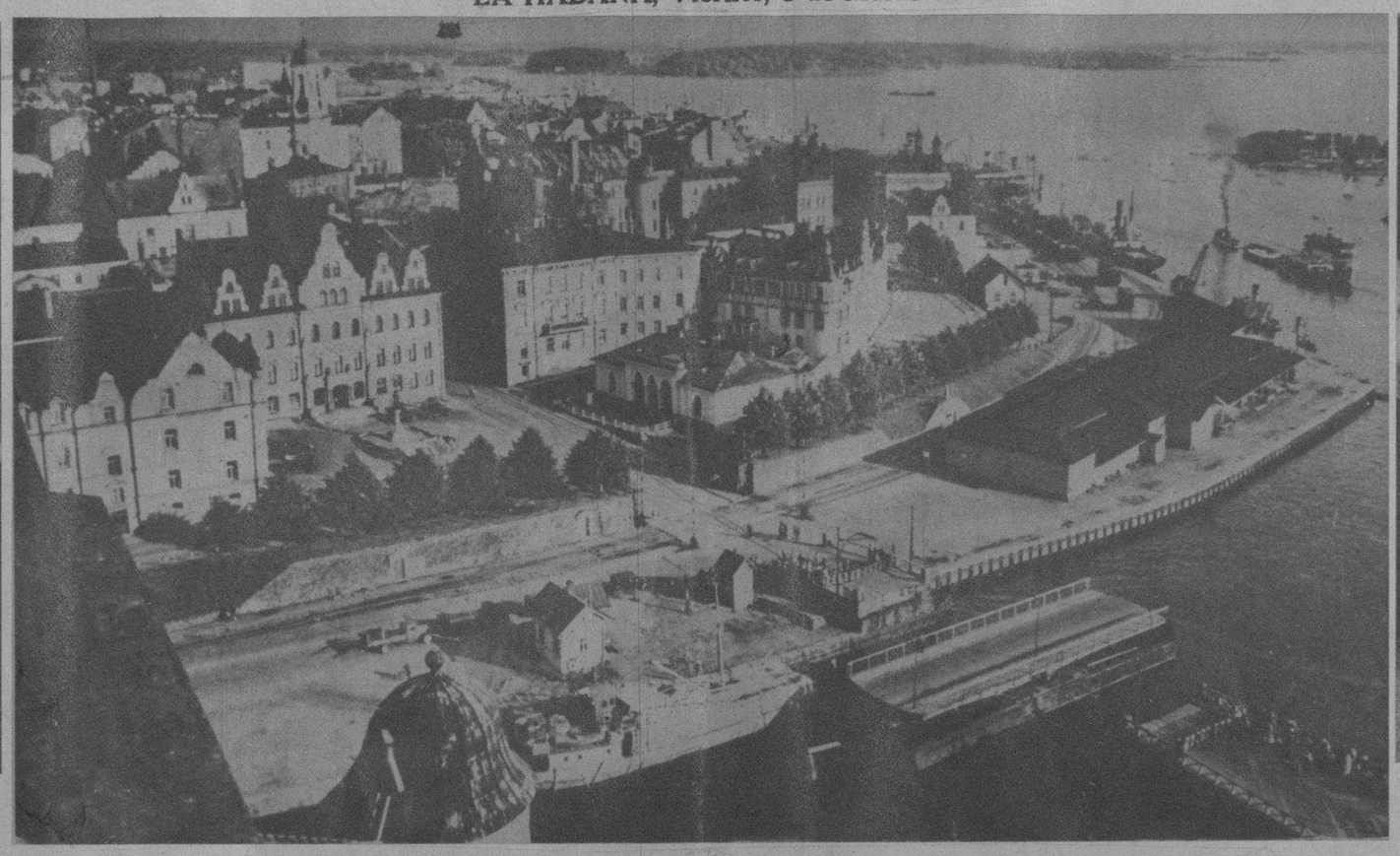

UN DETALLE del muelle y ciudad de Viborg (Viipuri), donde los finlandeses están oponiendo una resistencia denodada a las fuerzas, numéricamente muy superiores, de los rusos que atacan la población. Las aguas se hallan congeladas actualmente, lo que ha permitido a los fineses causar numerosas bajas a los soviéticos.—(Foto Wide)

LA SEÑORITA Sofía Mannerheim, hija del Mariscal finlandés de este nombre, jefe de las heroicas tropas del país invadido, se halla actualmente en Ginebra, laborando por la causa de su patria. Tras de ella: Rudolph Holsti, delegado finlandés ante la Liga de las Naciones. (F. W.)

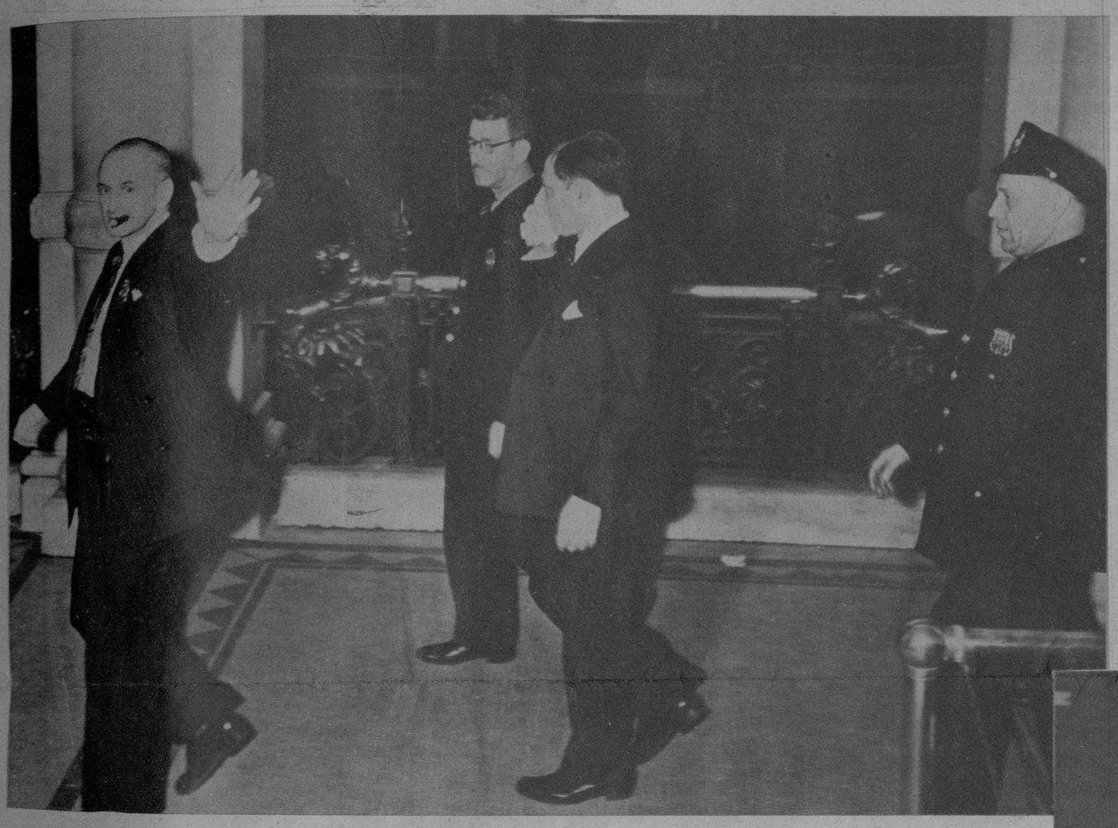

EL FAMOSO Lepke Buchalter, convicto de 15 distintos delitos—uno de los «rackeeters» más famosos de los Estados Unidos—a la salida de la Corte de New York, perfectamente custodiado. Lepke será obsequiado, por varios de esos delitos, con 14 años de cárcel y diez millones de dólares de multa. (Es el primero, con el pañuelo). (Foto Wide)

EN EL ATENEO de la Habana pronunció una brillante conferencia, acerca del «Pensamiento contemporáneo español, a través de Ortega y Gasset», el doctor Medardo Vitier. Con el conferenciante aparecen también el doctor Chacón y Calvo, el doctor Pablo F. Lavín y otros. (Foto D. M.)

EL DR. JULIO MORALES Coello, Presidente de la Sociedad Geográfica, entregando el diploma y medalla de oro al doctor Luis Howell Rivero, miembro de la Expedición «Atlantis». (Foto D. M.)

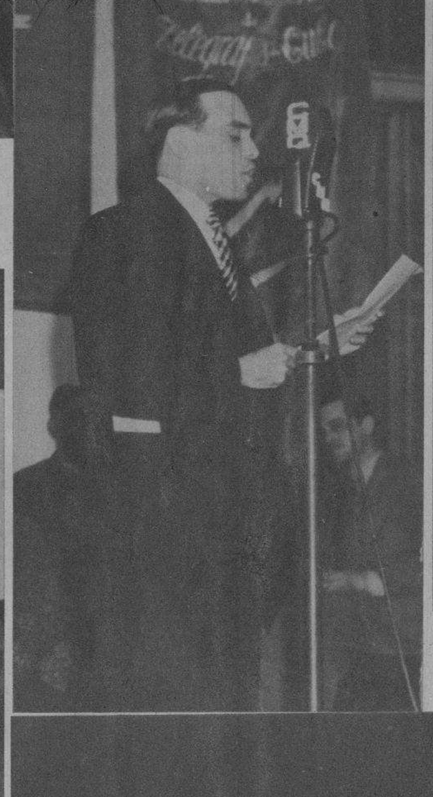

MOMENTOS en que el señor José Medero y Mestre (al lado), Secretario de la Asociación de Telegrafistas de Cuba, hacía uso de la palabra en el acto Pro-Carrera Administrativa organizado por las Asociaciones Conjuntas del personal de la Secretaría de Comunicaciones. Se celebró en los salones del Centro Castellano. En la otra foto se puede ver el coro que cantó el Himno de Comunicaciones, al ser abierto el acto. (Fotos D. M.)

VISITARON ayer nuestra redacción, y muy especialmente el Rotograbado, los periodistas norteamericanos Martin Sheridan (del «Boston Herald») y Ralph Morfe, repórter gráfico de la importante revista «Life». Ambos compañeros elogiaron el esfuerzo que representa la publicación diaria del Rotograbado—con su palpitante actualidad—, departiendo, en el salón de emplane, con nuestros compañeros Ignacio Rivero, jefe de estas páginas, Armando Maribona, J. I. Solís y Galbeño. El señor Morte nos obsequió una bella fotografía de nuestras comparsas, que reproducimos.—(Fotos D. M.)

M.E.C.D. 2016

LA ACTUALIDAD europea concerniente a la guerra, persiste aun en tomar como escenario la vasta área del Mar del Norte. Contrarrestando la acción de submarinos, aviación y minas alemanas, la Gran Bretaña ejerce la vigilancia de sus rutas mediante buques y aviones, cuya misión consiste en proteger los convoyes. Esta magnífica foto, tomada desde un aparato de caza, captó numerosos buques aproximándose a las costas inglesas. (Foto Wide, censurada)

MUCHACHAS finesas refugiadas en Dinamarca—para sustraerse a los feroces bombardeos de los rusos—asisten a la escuela improvisada en el Castillo de Jagerspris, donde les ha sido proporcionado alojamiento. (Foto Wide)

ACTUALIDAD INTERNACIONAL

EN EL RENTE occidental, los temporales de nieve han sido enormes y repetidos este año. Aun no hace un mes, estos artilleros alemanes se envolvían en un manto blanco. No obstante permanecen en sus puestos junto a este cañón de largo alcance. (F. W.)

SIEMPRE alerta.—Este oficial alemán de un puesto de observación, cumple su cometido, durante las horas que le corresponden, vigilando las líneas enemigas. (Foto Wide)

MIENTRAS las tropas finesas hacen fracasar todos los intentos de avance soviético en la Karelia, los aviadores rojos se ensañan contra las poblaciones del interior, muy alejadas del frente, como esta de Aabé. El personal contra incendios trata de sofocar un incendio producido por una granada. (Foto Wide)

FUERZAS de la aviación británica pertenecientes a los escuadrones insulares, ejerciendo la vigilancia del aire, para evitar las incursiones germanas al territorio inglés. (Foto Wide)

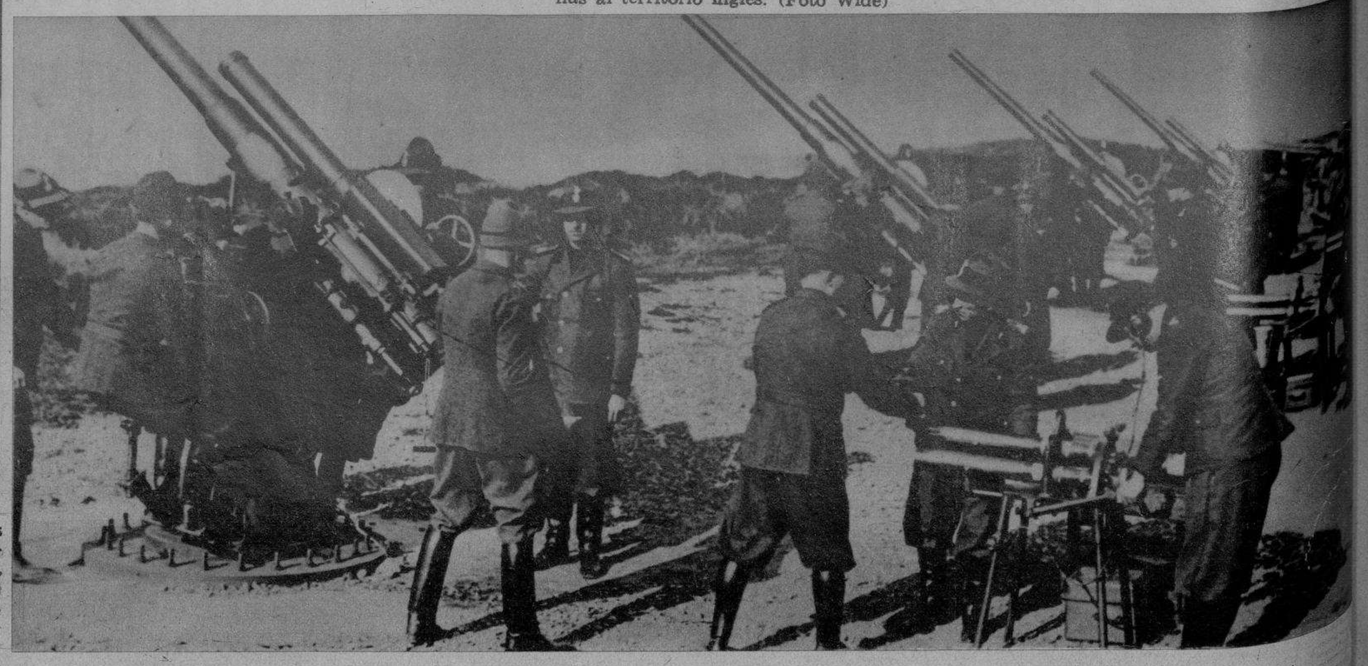

MANIOBRAS.—Italia se halla agitada debido a las recientes confiscaciones del carbón alemán, que transportaban buques italianos a la península. Mientras, realiza maniobras, por si la guerra llama a sus puertas. Este es un aspecto de las prácticas antiaéreas, con varias baterías a punto de entrar en acción. (F W)

M.E.C.D. 2016

ELEGANCIAS DE HOMBRE

Por

HENRY WOTTON

COMO un valiente gesto de sobriedad y de conservatismo, en medio de la efervescencia de colores y dibujos que invaden nuestro ropero deportivo, aparece la tendencia a imponer las camisas de un solo color, en matices claros y tratados en tejidos de seda.

Entre los modelos interpretados en telas, colores y pintados exóticos y aquellos otros que se inspiran en motivos típicos de nativos de Madras y de algunas islas del Pacífico, y aún entre los más nuevos, cuyos tejidos llegan a ofrecer paisajes o dibujos simbólicos del Trópico, la insospechada presencia de la camisa de seda blanca o de tonos claros, brinda una elegante nota de distinción, que le augura un prestigioso lugar en el closet del elegante.

Ha sido en la Riviera, eje de la moda deportiva en la hora presente, en donde ha vuelto a aparecer la clásica y olvidada camisa deportiva, aunque algo alterada esta vez, en sus característicos detalles.

Debemos tener presente para justificar su presencia, que en todos los sitios elegantes de la costa mediterránea, se ha podido observar desde hace varias temporadas, la intención de mantener a la seda blanca en sitio preferente, entre las telas de camisas para la estación.

En Cannes, St. Tropez, Monte Carlo. Jean les Pins... se viene asociando al «dinner jacket» del verano, la camisa de seda blanca, o en los tonos «ostra» y hueso»; y hay que reconocer que esta hermandad es razonable, bajo distintos puntos de vista y francamente acertada.

No siendo otra la intención de la indumentaria semi-formal veraniega, que evitarnos durante la temporada del calor, o en los lugares apartados de las ciudades, aquellas prendas que nos proporcionan molestias y evitan conquistar, entonces, el máximo de confortabilidad, tal parece que ninguna camisa como la de seda, puede asociarse mejor al carácter de estas prendas y ofrecer más suavidad y ligereza.

Con este pretexto, apareció de nuevo la camisa de seda blanca en la Riviera y su uso se generalizó en las playas elegantes de Europa y en los sitios exclusivos de Nassau, Palm Beach y Miami.

Pero, es ahora cuando ella pretende salir del ropero nocturno e imponerse en todos los ambientes deportivos de la temporada. Aún no podemos asegurar si esta intención sólo está enfocada a brindarnos las evidentes ventajas que ofrecen los nuevos tejidos de «seda fría», o si es que quiere, con su clasicismo y sobriedad, hacer un fuerte contraste con los tejidos ásperos y abiertos y con los colores y pintados de las nuevas telas deportivas.

Cierto, también, que el temporadista distinguido se mantiene —hoy más que nunca— al margen de algunos aportes y determinadas orientaciones de la Moda; pero, no puede negarse, que estos centros de temporada son verdaderos oasis deportivos, en donde todas las extravagancias buscan justificación. Al viciarse allí el espíritu crítico y sentirnos inclinados a la indulgencia, fuerza oponer a la blandura de ánimo que se advierte, aun entre figuras de reconocida sobriedad, un seguro concepto del límite, más que nunca necesario entonces, ya que no hay motivo de informalidad que permita dilatar el marco siempre estrecho de la elegancia, hasta comprender y amparar lo que es solo una arbitraria manifestación de mal gusto.

Hollywood, lugar que por tantos motivos distintos, es terreno abonado para las mayores excentricidades en el vestir, nos da hoy, sin embargo, una demostración de sobriedad, acogiendo con interés esta nueva aparición de la camisa deportiva de seda, en tonos claros.

Douglas Fairbanks y Robert Stack, dos reconocidos elegantes entre los jóvenes actores del cine norteamericano, nos presentan recientes modelos de camisas deportivas en seda, «azul-aéreo», cobre, ostra y gris-pólvora.

H. W.

Entre los modelos que los sastres de «OSCAR» vienen confeccionando para la nueva temporada, está esta elegante chaqueta semideportiva, que exterioriza los detalles más revelantes de su carácter y los más novedosos de la moda actual.

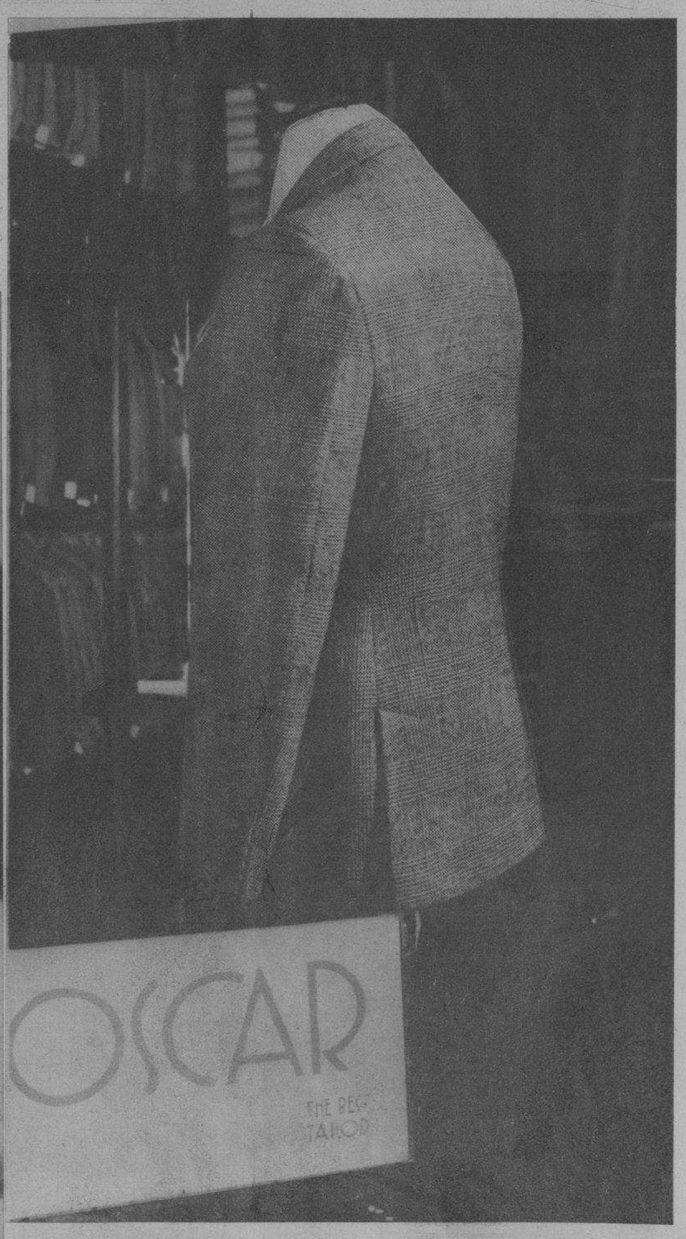

«LA EMPERATRIZ» la más antigua casa de modas masculinas, que prestigia la firma de **«LAUREANO LOPEZ»**, nos presenta dos modelos de su nueva colección de camisas deportivas para el Verano. En sus telas, dibujos y colores, se aprecian las más recientes tendencias de la Moda.

muselina inglesa
Petronio
ARBITRO DE LA ELEGANCIA
PIDALO A SU SASTRE
ALMACENES NAZABAL MURALLA 420

dril blanco
100 DANDY
Lino
PIDALO A SU SASTRE
almacenes "NAZABAL" muralla 420

Corbatas
Fancy Club
La corbata de la aristocracia

M.E.C.D. 2016

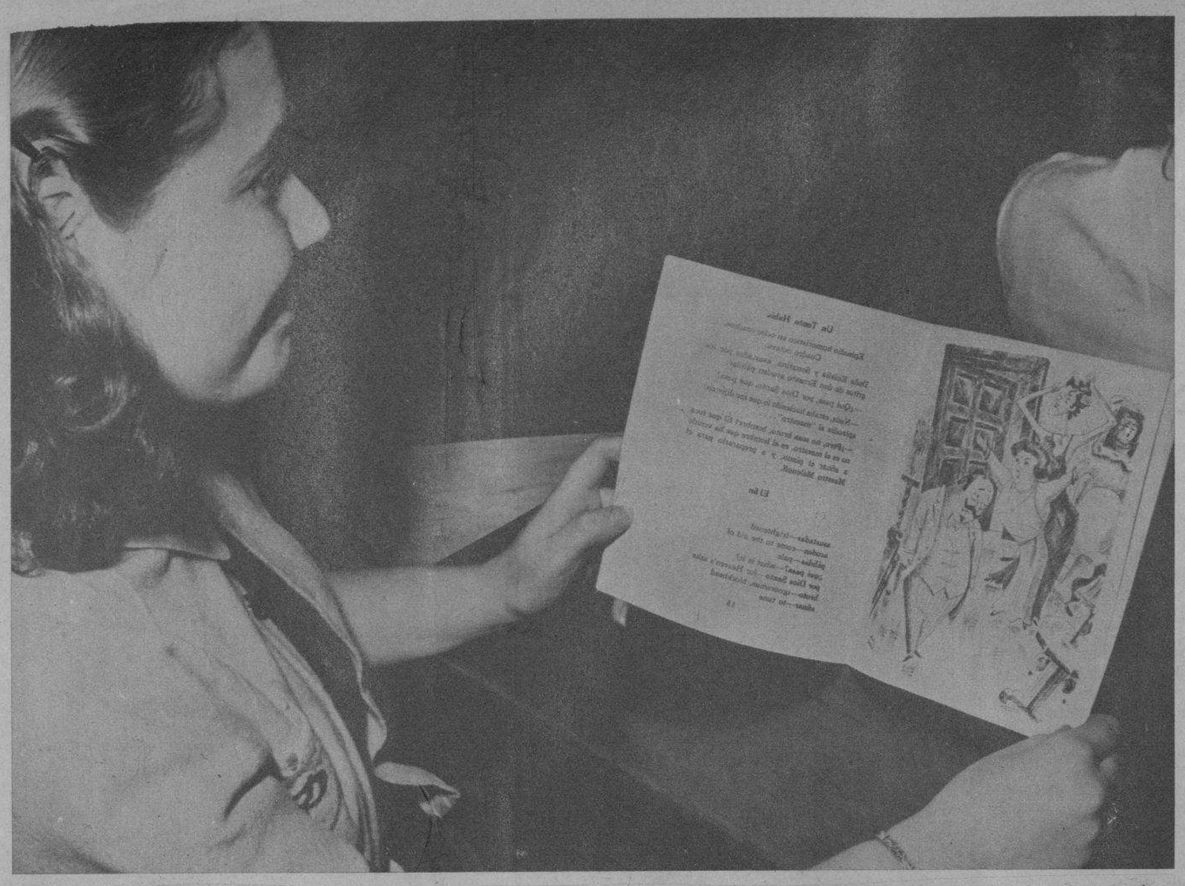

LOS ESTUDIANTES de idiomas de New York sienten especial predilección por las lecturas españolas, que han sido incluídas en los programas de este año. Entre las lecturas seleccionadas se incluyen narraciones de humor y cuentos infantiles, que a deducir del rostro complaciente de la niñita—que está leyendo «Un tonto había...»—son del gusto de los infantiles estudiantes. En la otra foto: un grupo de alumnos ríe leyendo las hazañas de Ferdinando el Toro.

EN LA SESION del Club Rotario, celebrada ayer, se trató de la próxima Convención que se celebrará en la Habana el próximo mes de junio. En la foto aparecen los presidentes de las comisiones formadas para la organización de dicha Convención, que será un acontecimiento de resonancia internaciona. (Foto D. M.)

PEDRO VARGAS, el notable tenor mejicano, que llegó ayer a la Habana contratado para actuar con carácter exclusivo en los programas radiales de la Cadena Crusellas. A recibirlo acudieron al muelle los señores Alfonso Ramos, Alfredo B. Pellerano, Gaspar Pumarejo y la simpática Panchita. (Foto D. M.)

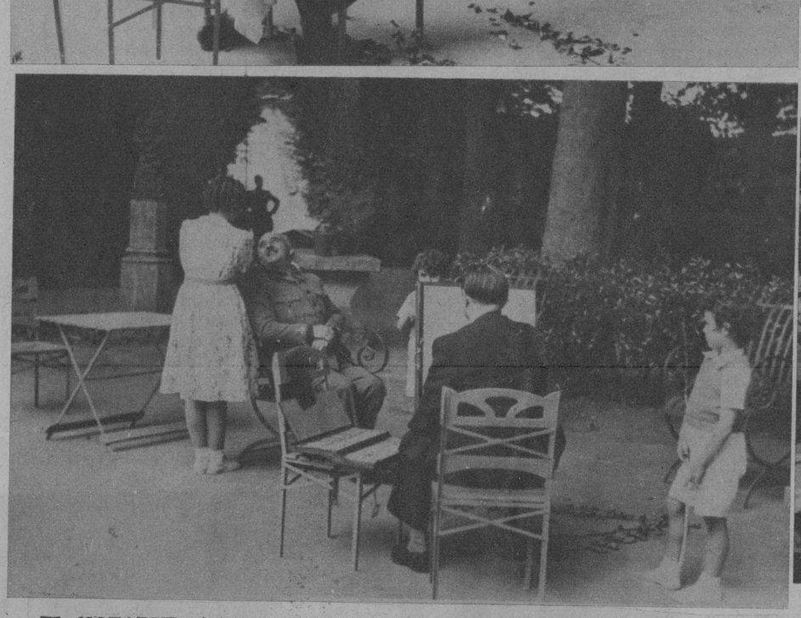

EL NOTABLE pintor español A. Pardiñas, muy conocido de nuestro público—y de nuevo entre nosotros—ha realizado una obra notable, en el retrato del Generalísimo Franco, Jefe del Estado Español. En estas dos fotos aparece el Caudillo posando frente al destacado artista. En una de ellas se observa ya el apunte casi terminado. (Fotos D. M.)

ALMUERZO ofrecido en «Río Cristal» por el Alcalde señor Francisco Rivero en honor de la Delegación de la Ciudad de México, comisionada para la entrega del busto de Juárez. Presidió el coronel Fulgencio Batista, con el Alcalde Francisco Rivero, destacándose los señores Juan Pérez, Godofredo Beltrán, José María Bens y otros. (Foto D. M.)

EN EL CASINO de la Playa de Varadero se ofreció, días pasados, un sentido homenaje a la bella señorita Lourdes González Morera, candidata a «Miss Cárdenas-1940». Con este motivo, numerosas de sus simpatizantes gustaron de una fiesta atractiva. (Foto D. M.)

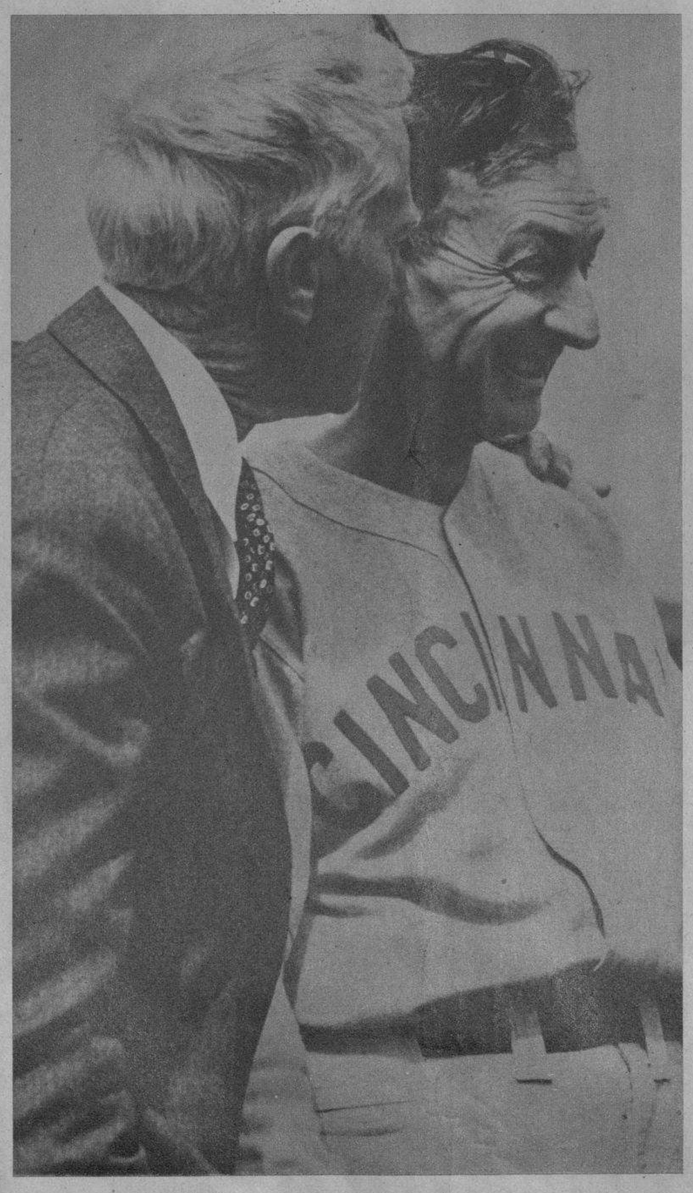

EL FAMOSO Juez Landis, el Emperador del Base Ball, le dice al oido no se sabe qué cosas al manager Bill McKechnie, de los Cincinnati Reds, durante la visita del primero al campo de entrenamiento de Miami, donde se hallan actualmente. (Foto Wide)

ESTRELLAS de Hockey, que también gustan de la natación para ponerse en condiciones de actuar. Han tomado parte en las competencia celebradas en el Madison Square Garden. Son ellos: Lynn Patrick, Alf Pike, Neil Colville, Murray Patrick, Alex Schibyki y Mac Colville. (Foto Wide)

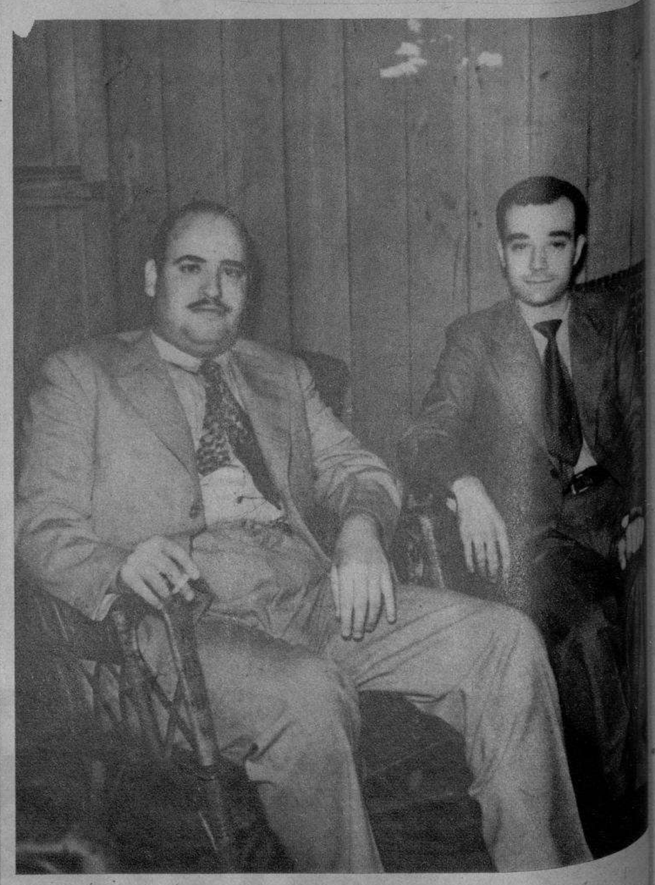

TONIO ESCUDERO, el famoso bailarín español, de paso en la Habana, visitó la redacción del DIARIO, acompañado de nuestro compañero Carlos Suárez. (Foto D. M.)

M.E.C.D. 2016