1A SECCION 1

SERVICIO DE ASSOCIATED PRESS. Ésta queda autorizada para usar nuestro servicio de noticias de información.

Servicio exclusivo de la Agencia «Havas» y del «Herald Tribune», de New York.

DIARIO DE LA MARINA

El DIARIO DE LA MARINA es el periódico más antiguo de Cuba. Fué fundado en el año mil ochocientos treinta y dos.

Servicios especiales de España. Hilo directo con New York y recepción directa por radio de otros servicios.

1A SECCION 1

AÑO CVIII.—NUMERO 19 ACOGIDO A LA FRANQUICIA POSTAL

LA HABANA, MARTES, 23 DE ENERO DE 1940.—SANTOS ILDEFONSO Y RAIMUNDO

TIEMPO PARA HOY: BUENO

PRECIO: 5 CENTAVOS

SE ORGANIZAN LOS RUSOS ANTI-ROJOS EN NEW YORK PARA COMBATIR JUNTO A LOS FINLANDESES

(COLUMNA OCHO)

CONCEDE TOKIO LA MAYOR IMPORTANCIA AL CASO DEL "ASAMA MARU" Y EXIGE AMPLIAS EXPLICACIONES

ESTIMAN UNA AGRESION LA ACTITUD INGLESA HACIA EL PASAJE ALEMAN ARRESTADO

Para detener al barco nipón un buque de guerra inglés le hizo un disparo, llevándose luego a la fuerza a 21 alemanes que figuraban en la dotación

PROTESTA WASHINGTON ANTE LONDRES DE LA DEMORA A QUE SON SOMETIDOS SUS BARCOS

De Bruselas, de La Haya, de Berna y de París llegan comentarios adversos al discurso de Churchill, con motivo de la petición que formuló a los neutrales

TOKIO, enero 22. (AP).—El Japón ha protestado esta noche vigorosamente y acusa a la Gran Bretaña de un «grave acto de enemistad», por haberse apoderado de los 21 marineros alemanes que viajaban en el trasatlántico japonés «Asama Maru» a 35 millas al Este de la costa japonesa.

El gobierno japonés, al declarar que se emplearon «medidas de violencia» para apoderarse de los alemanes, se reserva el derecho de pedir la devolución de los prisioneros y solicita una «explicación completa y válida».

El Embajador inglés Sir Robert Leslie Craigie recibió la protesta en el Ministerio de Estado, en una entrevista con Masayuki Tani, Vice-Ministro de Relaciones Exteriores, quien dijo que el Japón concede «la mayor importancia» al incidente.

El «Asama Maru», que se dirigía para Yokohama desde San Francisco, fué detenido con un disparo por la proa por un buque de guerra inglés. Un grupo de oficiales y marineros ingleses subieron al barco y se apoderaron de los 21 marineros alemanes, logrando escapar otros dos a la detención.

Las autoridades británicas indican que los cautivos, que partían de un grupo que habían servido en los barcos de la Standard Oil en la América Central y del Sur, serán internados en Hong Kong.

Un comunicado del Ministerio de Estado dice que Tani manifestó a Sir Robert que el Japón sigue siendo partidario de que solamente «los que se encuentran en las fuerzas armadas» de un país beligerante pueden ser entregados a petición de otro beligerante.

«Sin embargo, un buque de guerra inglés tomó la medida de fuerza arriba mencionada contra un barco japonés en aguas próximas al Japón.

«El gobierno japonés no puede por menos que considerar la acción británica como un grave acto de enemistad y por tanto concede la mayor importancia al incidente.

«El gobierno japonés no puede aprobar la medida tomada por la marina de guerra británica acerca de la cual pide que el gobierno inglés le de una explicación completa y válida».

«El gobierno japonés explícitamente se reserva, por la presente, el derecho a pedir la devolución de los alemanes detenidos. En vista de que la acción inglesa ya ha causado una gran indignación en la opinión pública japonesa, la repetición de semejantes actos agravarían aún más el sentimiento de la nación japonesa contra la Gran Bretaña.

«Desde el amplio punto de vista de las futuras relaciones entre el Japón y la Gran Bretaña, el gobierno japonés pide al inglés que preste seria consideración a este asunto».

La Embajada inglesa declaró ayer que el registro se había hecho de acuerdo con la ley internacional.

Las noticias de Hong Kong dicen, entre tanto, que un buque de guerra japonés detuvo al vapor inglés Kwong Ying, de 685 toneladas, fuera de las aguas territoriales de la Colonia de la Corona, el domingo, pero le permitió seguir viaje después que los oficiales japoneses inspeccionaron la documentación del barco.

Protestan Estados Unidos de la demora que sufren sus barcos en Gibraltar

WASHINGTON, enero 22. (AP).—Los Estados Unidos experimentan grave inquietud, con motivo del trato que las autoridades británicas están dando a la navegación americana en el Mediterráneo, particularmente en Gibraltar.

Se supone esto en la noche de hoy cuando el departamento de Estado dió a la publicidad un memorándum entregado al Embajador inglés el sábado, en el cual protesta de que los barcos americanos sean detenidos en Gibraltar por las autoridades británicas tres veces más tiempo que a los italianos.

El memorándum, que contiene como apéndice una línea de nueve buques americanos detenidos por los ingleses en Gibraltar desde el 15 de noviembre al 15 de diciembre, dice que estos buques han estado un promedio de 12.4 días en ese puerto, mientras los barcos italianos sólo cuatro días y pide seguridades de que se acelerará el examen de los barcos.

Esta protesta no es más que otra más de la serie de representaciones que se ha hecho por los Estados Unidos, con motivo del bloqueo de las exportaciones alemanas, la detención de barcos americanos que son llevados a puertos ingleses dentro de la zona de guerra y la ocupación de la correspondencia americana.

Además, el secretario Hull solicitó la presencia del Embajador inglés Lord Lothian en su despacho y llamó la atención del diplomático hacia la situación de los tabacaleros americanos como resultado de la negativa de la Gran Bretaña a comprar tabaco de este país, al mismo tiempo que, por razones políticas, está aumentando sus compras de tabaco en Turquía.

El memorándum americano dice que los barcos americanos que se dirigen a puertos neutrales «están siendo detenidos en Gibraltar por períodos que varían entre nueve y 18 días; que sus cargamentos y correspondencia son extraídos de tales barcos; que la correspondencia oficial para las misiones diplomáticas en Europa, se demora grandemente; que en algunos casos los barcos americanos han recibido la orden de poner proa, con violación de la Ley americana, al puerto beligerante de Marsella, para realizar descargas y que allí han experimentado nuevas demoras».

Termina diciendo el memorándum: «Este gobierno debe esperar que el gobierno inglés por lo menos adoptará las medidas convenientes al objeto de poner término a esta situación. Apreciará recibir noticias en sentido de que la situación ha sido corregida».

Dice Transocean que el Gobierno francés ha protestado del discurso de Churchill

GINEBRA, enero 22. (Transocean).—El discurso del sábado de Churchill, invitando a los neutrales a participar en la guerra, encontró en los círculos gubernamentales franceses desfavorable eco, motivando incluso una protesta del Gobierno francés a Londres.

En París se le reprocha a Churchill especialmente, que evidentemente él no piensa en el triunfo de Inglaterra y Francia a menos que los neutrales se coloquen al lado de las potencias occidentales y ven en esas manifestaciones un reprobable pesimismo.

La protesta francesa, trasmitida telefónicamente por el Subsecretario del Quai d-Orsay, al Ministro de Relaciones, Halifax, fué subrayada por la visita del Embajador francés en Londres, Corbin, y se apoya además en el hecho de que el Gobierno francés no fuera informado sobre el discurso.

Los círculos políticos franceses opinan que el discurso de Churchill no sólo determinará violentas protestas de los países neutrales, sino que sus manifestaciones pueden despertar en la opinión pública francesa la impresión de que las potencias occidentales no confían en la victoria de sus propias fuerzas y necesitan la ayuda de los neutrales para vencer.

(No. de R.—Esta noticia, de fuente alemana, no ha sido confirmada oficialmente por las agencias norteamericana (A. P.) y francesa (Havas) que integran nuestro servicio informativo).

Reprocha la prensa holandesa en general a Churchill que quiera involucrar a las pequeñas naciones neutrales en la guerra

AMSTERDAM, enero 22. (Transocean).—En sus comentarios la prensa holandesa de hoy lunes se expresa enérgicamente contra el mensaje de Churchill, dirigido a los neutrales.

El «Telegraaf» publica un artículo que es significativo de estos comentarios. Dicho periódico dice que, precisamente porque Churchill es el alma de la dirección de la guerra inglesa, ha causado sorpresa en Holanda que sea él quien dirige el llamamiento a los pequeños países neutrales para que participen en la guerra.

Si en primer lugar se hubiera dirigido a los Estados Unidos, Italia y el Japón, se habría comprendido mejor, puesto que a ellos no podía causarles grandes perjuicios.

«En lo que a nuestro Gobierno respecta, es ya tan conocido el punto de vista de que en ningún caso dejará de seguir la política de neutralidad, que también debiera saberlo el señor Churchlil».

Holanda desea ser, para sus grandes vecinos, un vecino de confianza, como lo fué en la pasada guerra.

Dice que no comprenden que un Ministro inglés, tan importante comprenda tan poco «el espíritu de nuestra política de independencia» que hasta llega a expresar, públicamente, el deseo que las pequeñas naciones neutrales abandonen su actual actitud.

El «Algemeen Handelsbladet» se expresa en forma parecida, reprochando a Churchill que haya dicho que los neutrales tienen el deber de intervenir, según el pacto de la Sociedad de las Naciones. Agrega que se ha abusado mucho de los deberes de la Sociedad de las Naciones.

«Las grandes potencias, que con sus puestos permanentes debían haber dado las instroducciones, procedieron siempre arbitrariamente y según fuera el interés momentáneo, llevaron sus asuntos sobre el tapete, los postergaron o simplemente, los negaron».

El citado periódico añade más abajo: «La guerra terrestre se estaciona y podemos muy bien figurarnos que ambas partes beligerantes preferirían colocar el verdadero campo de batalla donde las terribles destrucciones ocurran fuera de sus fronteras territoriales. Si los pequeños países neutrales, alrededor de Alemania, entran en la guerra, a uno u otro lado, entonces se convirtirían automáticamente en el campo de batalla a la disposición de todos».

El periódico resume la actividad de Holanda como sigue: «dispuestos a la lucha cuando nosotros mismos lo consideremos indispensable para nuestra propia defensa, no antes y, en ningún caso, como consecuencia de un consejo extranjero».

Rechazan en Suiza la invitación de Churchill para que los neutrales entren en la guerra

GINEBRA, enero 22. (Transocean). La pretensión de Churchill de que los neutrales entren en la guerra por consejo de Inglaterra, encuentra en toda Suiza, tanto entre sus políticos, como en la prensa, una terminante repulsa, no atenuada siquiera por el tono de sus comentarios.

El «Basler Naschrichten» dice que no sólo extrañeza ha producido en Suiza, sino en todas partes donde los pequeños Estados independientes hagan uso de su derecho de estricta neutralidad. Y añade: que el hecho de que hayan abogado simultáneamente el Ministro de Relaciones Exteriores y el Primer Lord del Almirantazgo, demuestra que el discurso ha sido aprobado por el Gabinete y que, por tanto, habló el Gobierno y no los ministros aislados, que quisieran lanzar un balón de ensayo y que el resultado del experimento será negativo.

Ninguna parte de la Europa neutral se considera obligada a romper lanzas en la actual guerra.

En cuanto respecta a Suiza su neutralidad está, además, internacionalmente garantizada, incluso por Inglaterra.

El que Churchill crea poder argumentar con compromisos en la Liga de las Naciones, demuestra lo poco que se ocupó de las cuestiones ginebrinas durante años enteros, porque esto hace preguntar ¿por qué no ayudó Inglaterra militarmente a los miembros de la Liga de las Naciones en China, Abisinia, Austria, Albania y Checoeslovaquia?—termina diciendo el periódico.

EXIJA el Suplemento en ROTOGRABADO con esta EDICION

CONFIRMASE LA PRESENCIA DE TROPAS ALEMANAS EN LA PARTE DE POLONIA QUE DOMINA RUSIA Y QUE TIENE FRONTERA CON RUMANIA

(COLUMNA TRES)

ADOPTAN ACUERDOS DE TRASCENDENCIA LOS JEFES DE LA COALICION

(VEASE PAGINA DOCE)

NIEGAN BELIGERANCIA A LA UNION SINDICAL LOS PATRONOS IMPRESORES

DESTACAMENTOS ALEMANES HAN LLEGADO A LWOW

Los soldados hacen oficio de policía del ferrocarril. Opinión de los observadores

MOSCU CONSINTIO DEBIDO A LAS QUEJAS DE BERLIN

BUCAREST, enero 22. (AP.)—Fuerzas alemanas armadas, actuando como policía de ferrocarriles, llegaron a la frontera de Rumanía, por la parte de Polonia ocupada por los rusos, según se ha sabido en los centros oficiales.

La información oficial recibida en esta capital desde Berlín y Moscú revela que Rusia ha accedido a dejar operar a Alemania a lo largo de las doscientas millas de ferrocarril o más que unen a Rumanía con Alemania por el territorio que fué de Polonia.

De la misma procedencia se sabe que otro convenio concertado por Rusia y Alemania dispone que técnicos alemanes supervisen la explotación de los campos petrolíferos de la Polonia rusa, próxima a la frontera rumana.

Se tiene entendido que los gobiernos de Berlín y Moscú han dado seguridades a Rumanía de que los nuevos convenios no significan una nueva concentración de tropas alemanas cerca de sus fronteras.

Algunos diplomáticos observan, sin embargo, que la presencia de soldados alemanes, aunque sea como policía del ferrocarril, puede usarse para ejercer presión sobre este país.

Tiénese entendido que Rusia ha retirado algunas de sus tropas de la región.

La línea ocupada por los alemanes corre desde Cernauti, en Bukovina, por Lwow y Jaroslaw hasta la Silesia alemana.

Moscú consintió en permitir que Alemania ejerza la policía del ferrocarril debido a las quejas de Berlín de que los embarques por esa línea se demoraban o se perdían y que el personal de la línea era rebelde y no poseía habilidad para el manejo del ferrocarril.

Por otra parte se asegura que el personal técnico alemán ha aumentado la producción de petróleo en las minas que pertenecían a Polonia.

Confirman la presencia de tropas alemanas en la Galitzia Oriental

CERNAUTI, Rumanía, enero 22. (Por MAURICE CASTAGNE, corresponsal de la Agencia HAVAS).—Fué en la noche del domingo 14 al lunes 15 cuando, según fuentes bien informadas, los primeros destacamentos alemanes entraron en Lwow, por la vía de Zyblokiewicz, después que el Radio soviético, durante el mismo domingo mencionado, mediante un breve mensaje dirigido a todos los polacos y ukranianos de la región, pidió que la población no se alarmase por la presencia de las fuerzas del Reich, y mantuviese la calma en todo momento. El contingente permanece desde entonces en la capital de la Galitzia.

Otros destacamentos salieron el lunes 15 en varios trenes que partieron hacia el Este. Un viajero que se encontraba ese día en Stanislawow, vió veinte carros llenos de soldados alemanes y material de guerra. Hablando con un oficial ruso amigo, éste le informó que el destino del convoy era Worochta, lugar situado en los Cárpatos poloneses, y el que se encuentra cerca del punto donde se unen las fronteras rumana, húngara y polaca. El oficial aludido, que era un comisario soviético, terminó su conversación con la siguiente frase:

—Si los alemanes se encuentran en nuestro territorio, es señal de que estamos resueltos a defendernos contra el posible ataque de los húngaros, rumanos y turcos.

Elogian los proveedores del Estado la depuración hecha en la Hacienda

El Secretario de Hacienda trató con el Presidente acerca de los empleados del Fondo Especial de Obras Públicas, los cuales habrán de ser ratificados en sus cargos y haberes

El Secretario de Hacienda, doctor Ochotorena, sostuvo una larga entrevista con el señor Presidente. Le acompañaba en ella el ingeniero señor Montoulieu, Director General del Fondo Especial de Obras Públicas.

La conferencia tuvo como objeto dejar terminada la cuestión relativa al movimiento de los empleados del referido Fondo Especial.

El doctor Ochotorena, al salir del despacho presidencial, declaró a los repórters que en la entrevista con el Jefe del Estado se había resuelto ratificar en sus cargos y haberes a esos funcionarios.

El criterio del señor Presidente y del Secretario de Hacienda, al adoptar esta determinación es el de que cesen las inquietudes y zozobras de esos dignos servidores que venían temiendo un desplazamiento.

El doctor Ochotorena añadió que el señor Presidente se halla en disposición de mantener en sus cargos a los empleados cumplidores.

Proveedores del Estado

Una comisión de proveedores del Estado estuvo en Palacio para entrevistarse con el doctor Ochotorena.

A propósito de esto el Secretario de Hacienda manifestó que el Gobierno está abonando los compromisos contraídos con los proveedores y contratistas del Estado a medida que las recaudaciones lo permiten.

Esta noticia fué confirmada a los repórters por los propios interesados, quienes hicieron elogios de la conducta del Gobierno, añadiendo que ella le da el mayor crédito posible a los ojos de los refaccionistas.

Algunos de los proveedores, comerciantes e industriales, hablando con los periodistas, se refirieron a la depuración hecha por la Secretaría de Hacienda en su personal de inspectores por impuestos de alcoholes, venta bruta, sellos, etc., etc.

Manifestaron su agrado por esa actitud de la Hacienda, pues en su opinión redunda tanto en beneficio del Estado como de los contribuyentes.

Seis millones de pesos

Dijo a los periodistas el doctor Ochotorena que este mes desembolsará la Hacienda seis millones de pesos, cantidad en la cual están comprendidos el pago de enero a los empleados públicos y el cumplimiento de obligaciones internacionales.

El alcance de la verdadera paz es fijado por el Papa

La respuesta del Pontífice a Mr. Roosevelt es comentada por el Osservatore Romano

CIUDAD VATICANA, enero 22. (Havas).—La respuesta del Papa Pio XII al mensaje del Presidente Roosevelt es analizada hoy por el periódico «Osservatore Romano», el que señala especialmente que el documento pontificio dé una definición precisa de la paz, tal como la desean los pueblos. «La Humanidad»—dice el «Osservatore»—invoca con plena confianza el reinado de una paz sólida y sana, conforme a las reglas de la justicia y la equidad, y capaz de garantizar entre las naciones un estado de cosas equilibradas». Y agrega: «Semejante resultado será una realidad cuando todos los pueblos hayan sabido defenderse contra las perniciosas teorías anti-cristianas. Por ello el Sto. Padre, en su réplica al Presidente Roosevelt, expuso que los fundamentos de la verdadera paz sólo podrán ser alcanzados por los estadistas que sientan un profundo respecto y una gran comprensión de los Evangelios».

Fué condenado a prisión el líder soviético Browder

Se le acusa de haber usado pasaportes falsos. El Jurado dictó muy rápido veredicto

NUEVA YORK, enero 22. (AP).—Earl Russell Browder, secretario del Partido Comunista americano, fué convicto hoy de haber obtenido pasaportes fraudulentamente, por un tribunal federal, que lo condenó a cuatro años de prisión y multa de $2,000.

E. Browder

El jurado, compuesto de once hombres y una mujer, solamente estuvo deliberando 45 minutos, después que Browder hizo un resumen de la vista de la causa, abogando por su libertad durante más de una hora.

Prescindiendo de su abogado, George Cordon Battle, el secretario del Partido Comunista abogó en su defensa alegando que era abogado de una escuela de correspondencia.

La sentencia se dictó inmediatamente después de conocido el veredicto, y una moción presentada por el abogado defensor para que se aplazara fué denegada.

Browder, que fué candidato comunista a la Presidencia en 1936 es ahora candidato al escaño que dejó vacante la muerte de Sirovich, en la Cámara de Representantes.

Se le acusa de haber usado los nombres de otras tres personas para pasaportes.

Cuando abandonó el salón de la audiencia después de conocida la sentencia, se negó a hacer comentarios al interrogarle los periodistas si tenía algo que alegar.

Aclara Francia la insinuación de una agencia alemana acerca de la explosión en el mercante Orazio

Parece que la circunstancia de haber visitado una comisión francesa ese barco poco antes de ocurrir el siniestro, fué aprovechada a modo de propaganda

PARIS, enero 22. (AP.)—Los funcionarios franceses anunciaron esta noche que un buque de guerra francés había detenido al trasatlántico italiano «Orazio» antes de que una explosión y un incendio, que no se han podido explicar, destruyeran el buque y pusieran en peligro las vidas de 643 personas.

Los funcionarios franceses dicen que el buque fué detenido normalmente como parte del control aliado que trata de impedir el contrabando alemán y añaden que también fueron los barcos franceses los primeros en llegar a prestar auxilios al «Orazio».

Dicen que el registro se hizo 24 horas antes de que se produjera el incendio.

Hicieron este anuncio los franceses como resultado de un comunicado de la DNB alemana que decía:

«Aunque los comunicados oficiales sobre el asunto son muy reservados, sabemos que el «Orazio» había sido detenido entre Génova y Barcelona por un buque de guerra francés que le hizo una visita de cuatro horas. Cuando la comisión salió del barco y éste continuó viaje, se produjo repentinamente el incendio».

Francia rechaza toda responsabilidad en el incendio del «Orazio»

PARIS, enero 22. (AP.)—Una nota del gobierno francés relacionada con el incendio del «Orazio» dice:

«La propaganda alemana se aprovecha del incidente dramático del «Orazio», para lanzar insinuaciones calumniosas contra la marina de guerra francesa.

La DNB asegura que el incendio, de que fué víctima el barco italiano, estalló inmediatamente después que había sido abordado por la comisión francesa del control. Esta noticia tiene por objeto hacer creer que los miembros de esa misión son responsables del desastre.

Esta odiosa interpretación procede de un país cuyos métodos de guerra naval sistemáticamente violan las leyes internacionales y los sentimientos humanos y ha provocado una despreciativa indignación en París.

En realidad no es en ese momento cuando se produjo el incendio, sino 24 horas después que el barco italiano se sometió al derecho de una visita normal que se hace a todos los barcos.

Tan pronto como se recibieron los mensajes del barco italiano los hidroplanos franceses se trasladaron a organizar el salvamento. El primer barco en llegar a la escena fué un francés al que siguieron inmediatamente un gran remolcador y otro barco auxiliar. Una de las unidades francesas, dañadas por el temporal, se vió obligada a regresar a puerto, pero volvió a salir y permaneció junto al «Orazio» con los demás barcos italianos que llegaron desde su costa para el salvamento.

Un buque de guerra francés recogió a unas 50 personas. Los periódicos italianos dan los hechos con perfecta imparcialidad y el comunicado publicado en Roma confirma la versión de la actividad humanitaria de la armada francesa».

Se confirma el salvamento total de los pasajeros

MASELLA, Francia, enero 22. (Havas).—Informes llegados a Marsella y trasmitidos por la compañía armadora del vapor «Orazio», permiten afirmar esta noche que los 417 pasajeros del buque fueron salvados, y que de los 231 hombres que formaban la tripulación, sólo faltan los engrasadores y maquinistas que estaban de guardia en el departamento de máquinas, cuando ocurrió la explosión. El «Orazio» tenía 154 metros de eslora y fué construído en 1927. Tenía tres puentes y lo movían motores Diesel.

Los comandantes de los buques franceses que participaron en el salvamento presentaron ya su informe oficial, en el que declaran que hicieron hasta cuatro viajes hasta la banda del vapor incendiado, para recoger pasajeros y tripulantes.

Salieron hacia Italia los náufragos del «Orazio»

MARSELLA, enero 22. (Havas).—El cónsul de Italia en esta ciudad, sig. Liberati, declaró esta noche que el incendio del «Orazio» ha servido para ratificar una vez más la solidaridad reinante entre las gentes de mar. Agregó que gran número de los pasajeros del vapor, llegados esta tarde a Marsella, partieron en horas de la noche hacia Italia.

Un telegrama del almirante jefe de la base naval de Tolón, dirigido al cónsul, informó a éste que todos los botes del «Orazio» fueron ya encontrados, en alta mar, y que no hubo víctimas entre los pasajeros.

VEA PAGINA DIECISEIS

EL GOBIERNO HARA CUMPLIR LAS LEYES SOCIALES EN ESTE PARO Y EN EL DE CENTRALES AZUCAREROS

Conferencia el Secretario del Trabajo con el Jefe del Estado. Inconformes los hoteleros con el salario mínimo que se fijara. Resuelto el conflicto de una fábrica de tejidos en Calabazar

TRABAJO ENVIA DELEGADOS A LAS VILLAS Y A ORIENTE. VARIOS CENTRALES MAS DIERON INICIO A LA MOLIENDA

El Secretario interino del Trabajo, Lcdo. Augusto Saladrigas, celebró ayer una larga entrevista con el Director General del Trabajo, el cual, como se sabe, ha tratado en vano de solucionar las huelgas en algunos centrales azucareros y de artes gráficas, en esta capital.

Aproximadamente a las once de la mañana ambos funcionarios se trasladaron al Palacio Presidencial, con el propósito de ofrecer al Presidente de la República noticias sobre ambos movimientos huelguísticos.

El Gobierno hará cumplir las leyes vigentes

El Secretario del Trabajo, al abandonar el Palacio Presidencial, guardó absoluta reserva acerca de lo tratado en la entrevista, manifestando que esperaba la actuación del Gobierno en las huelgas existentes, pero, no obstante, al llegar a la Secretaría del Trabajo, hizo entrega a los reporters de las siguientes declaraciones; «Con conocimiento el Gobierno de haber sido planteadas demandas obreras a distintas entidades patronales, ordenó a la Secretaría del Trabajo una rápida investigación que le permitiese su cabal conocimiento y al propio tiempo realizar todos los esfuerzos para la solución de los mismos dentro del campo armónico y equitativo en que estos conflictos deben resolverse».

«Tenemos el ofrecimiento, tanto de las clases patronales como obreras, que no hay oposición alguna a que en cada caso pueda considerarse individualmente la posibilidad de un rápido acuerdo que dé término inmediato a estas diferencias».

«Con beneplácito hemos recibido esta oferta, pero queremos aclarar, ante rumores infundados de nuestra actitud, que mantenemos como criterio inquebrantable que todas las negociaciones se tienen que realizar dentro de lo que disponen nuestras leyes, de las cuales somos fieles cumplidores y a las cuales deben todos tener el acatamiento ineludible».

Las anteriores manifestaciones hacen esperar un nuevo esfuerzo por parte del Gobierno para que estos conflictos puedan resolverse armónicamente sin llegar a implantarse medidas de violencia al aplicarse las leyes vigentes, las cuales están cumpliendo con sus obreros los patronos de artes gráficas.

Los patronos no aceptan el reconocimiento de la Unión Sindical de Artes Gráficas

Distintos patronos impresores y del giro de papelería en esta ciudad, concurrieron en la tarde de ayer a la Secretaría del Trabajo para conocer las medidas que el Departamento habrá de dictar en relación con el problema creado por los obreros, a instancia de la Unión Sindical de Artes Gráficas, desde hace más de quince días.

Debido a que el Secretario interino del Trabajo se retiró a las tres y media de la tarde de su despacho, no pudieron conocer los últimos detalles de ese conflicto, ni si sería implantada la resolución estudiada por el Departamento desde hace algunos días, y que los patronos han rechazado por inadmisible, pues ratifica su criterio de no reconocer beligerancia a la Unión Sindical de Artes Gráficas ante el presente conflicto.

—dijeron los patronos—nosotros, oficialmente, no tenemos conocimiento de esa resolución, y sin embargo, a los dirigentes o líders de la Confederación de Trabajadores de Cuba se les ha dado a conocer.

Más ingenios inician la zafra

El Secretario interino del Trabajo, antes de abandonar su despacho, dijo a los periodistas que había recibido distintos telegramas de delegados del Departamento, dándole cuenta del comienzo de la zafra en algunos centrales azucareros, dentro de la más completa armonía entre obreros y patronos.

No obstante, el Lcdo. Saladrigas firmó una resolución designando al doctor Raúl Ramírez O-Bourque, para que se traslade a la provincia de Santa Clara y trate de resolver algunos pequeños problemas que se han presentado en ingenios ubicados en Cruces y otros lugares de aquella provincia.

También ha sido nombrado por el Secretario del Trabajo el señor Lino Pullés, experto en asuntos de conciliación obrera, para la provincia de Oriente, con el mismo fin que el anterior, para que resuelva el problema existente en la Guantánamo Sugar Company.

Saladrigas dispuesto a cooperar en forma conciliatoria

Antes de retirarse de su despacho, el Lcdo. Saladrigas nos manifestó que siempre estaría dispuesto a cooperar en cualquier problema obrero y patronal, para obtener la debida conciliación entre ambas partes, aunque sobre los conflictos existentes había entregado al Presidente de la República todos los datos adquiridos y un informe sobre su intervención con los más altos funcionarios del Departamento, para buscarle solución aunque sin haberlo logrado, como eran sus deseos.

Los hoteleros no aceptan los salarios acordados

En la Secretaría del Trabajo se informó ayer que los hoteleros de esta capital habían hecho saber que no pueden aceptar los salarios acordados por la Comisión Nacional de Salarios Mínimos.

El Secretario interino del Trabajo, ha sabido que varios dueños de hoteles se encuentran dispuestos a discutir los salarios aprobados por la Comisión Nacional de Salarios Mínimos, a fin de resolverlos de manera armónica.

Conflicto resuelto

Con la intervención de la Secretaría del Trabajo ha quedado resuelto en la mañana de ayer el problema que existía en la Casa Bilgerman, situada en Calabazar, que se dedica a la fabricación de ropa de punto para hombres.

Ya pasa del millón el tonelaje echado al fondo del mar

Sólo Inglaterra ha perdido 131 buques con un tonelaje muy próximo a medio millón

LONDRES, enero 22. (AP.)—Las pérdidas sufridas por la marina mercante del mundo desde el comienzo de la guerra pasan de un millón de toneladas.

Según el Lloyds se han perdido 268 buques pertenecientes a 28 naciones, con un total de 1.003.651 toneladas, siendo la Gran Bretaña la nación que ha tenido más pérdidas, sumando 131 buques mercantes con 493.634 toneladas.

La publicación declara que Francia perdió once barcos con 55.581 toneladas; Alemania, 24, con 140.595; Polonia, uno, con 14.294, y los demás neutrales, 101, con 299.547 toneladas.

La lista no incluye a los buques de guerra beligerantes ni tampoco a los barcos mercantes capturados.

Noruega, entre los países neutrales, es la que ha sufrido más pérdidas, con un total de 29 barcos y 68.544 toneladas, siguiéndole Suecia, con 23 barcos y 47.085 toneladas; Grecia, con 11 y 49.932, e Italia, con 3 y 14.462.

Otras naciones que han perdido barcos son Bélgica, Dinamarca, Holanda, Estonia, Finlandia, Japón, Lituania, Panamá, Rusia y Yugoeslavia.

Rusia envía mucha aviación a las bases de Estonia

HELSINKI, enero 22. (Havas).—Hay informes de que el Mando soviético ha llevado numerosos aviones a las bases construídas en territorio de Estonia. Se observa que en los círculos oficiales estonianos, se abstienen de todo comentario.

SE CONGREGAN LOS RUSOS EN NORTE AMERICA

Los enemigos del régimen stalinista creen que éste puede ahora ser derrotado

EL TRIUNFO FINLANDES, BASE PARA ESTE SUCESO

Cien granadas por minuto disparan los rojos contra las poblaciones finlandesas

NUEVA YORK, enero 22. (Exclusivo).—Mil cuatrocientas personas se reunieron en el mitin de los «rusos blancos» en Nueva York, en el que el aviador ruso Boris Sergievsky recomendó la formación de la legión rusa blanca para ir a combatir en Finlandia contra el bolcheviquismo.

Igor Sikorsky, conocido fabricante de aeroplanos, presidió la reunión. Sikorsky, que aunque nacido en Rusia es ciudadano americano, propuso una resolución pidiendo al Gobierno de los Estados Unidos que rompa sus relaciones comerciales y diplomáticas con la Unión Soviética.

Sergievsky dijo que la formación de una legión rusa para combatir en Finlandia sería el núcleo al que podrían unirse todos los elementos descontentos en Rusia, que secretamente están ansiando rebelarse contra la dictadura de Stalin.

«Podemos llegar a organizar una división, tal vez un cuerpo de ejército» —dijo Sergievsky, quien propuso que los rusos peleasen en unidades autónomas por la independencia de Finlandia, en la inteligencia de que la derrota de Rusia significará la caída de la dictadura roja.

Boris Brasol, que junto con Sikorsky presidió la reunión, dijo que había unos 60,000 rusos blancos en los Estados Unidos y probablemente millón y medio esparcidos por el mundo.

Otro orador fué el Reverendo George Albert Simons, pastor de la Iglesia Metodista de Glendale, Long Island, quien fué misionero protestante en Rusia durante veinte años. También hablaron varios altos oficiales del Ejército del Czar, que han vivido desterrados desde la revolución bolchevique.

Su Gracia, el Arzobispo Vitaly, jefe espiritual de la Iglesia rusa ortodoxa, estaba sentado en la mesa de los oradores.

Los rusos están atacando violentamente en los distintos sectores de combate en Finlandia

HELSINKI, enero 22. (Transocean).—Después de haber pasado algo el frío intenso, se ha reanimado la actividad militar en los diferentes puntos de los frentes, sobre todo en el sector de Salla y también en el frente de la Karelia y del río Taipale, donde los soviéticos parecen amenazar el ala izquierda de los finlandeses.

Desde el domingo los rusos atacan las posiciones finlandesas con su artillería pesada. Cien granadas disparan por minuto, lo que hace peligrar también las posiciones finlandesas situadas más atrás. Parece que los soviéticos han acumulado enormes existencias de municiones en este sector de combate, ya que tampoco durante la noche cesan sus ataques.

Hoy lunes se informa del sector de Salla acerca de la viva actividad de la artillería desarrollada por los rusos pero todavía se ignora si esta actividad constituye el principio de una gran ofensiva.

Tanto los rusos como los finlandeses fortificaron en estos días sus posiciones en este sector. Los aviadores finlandeses de reconocimiento informan hoy lunes de largas columnas de camiones y tanques rusos que se dirigen hacia Kemijaervi, para alcanzar Uleaborg y cortar la Finlandia del Sur de la Finlandia del Norte y la comunicación con Suecia.

Las posiciones finlandesas se extienden en forma semi-circular alrededor de Maekejaervi. El flanco izquierdo tiene contacto con las fuerzas militares finlandesas en el Noroeste de la línea de Savukoski-Salla, mientras que el flanco derecho se encuentra en la carretera que conduce de Maerkajaervi a Kausamo, al Sur de Maerkajaervi. Los aviadores de reconocimiento finlandeses informan hoy lunes, además, que los soviéticos construyeron una base aérea en Vourijaervi, a 20 kilómetros de la frontera soviética, sobre territorio finlandés.

Desde Vourijaervi, las tropas técnicas rusas colocaron una pista de madera sobre la línea de la frontera para alcanzar la línea de Murmansk en la altura de Kantake.

Treinta aviones finlandesas han bombardeado la flota roja en Kronstad, inmovilizada por los hielos

HELSINKI, enero 22. (Havas).—Fueron treinta los aviones finlandeses que bombardearon la base naval rusa de Kronstadt. Otro grupo de aparatos de la aviación finesa atacó también las bases rojas en territoria de Estonia. Los buques de guerra de la escuedra soviética que se encuentran en Kronstadt están totalmente inmovilizados por los hielos, lo cual facilitó que varias unidades fuesen averiadas por las bombas aéreas finlandesas. No obstante, en los centros oficiales de Helsinki guardan silencio absoluto sobre esos raids.

Pocos acontecimientos en el frente, dice el comunicado rojo

MOSCU, enero 22. (Havas).—El comunicado oficial del Estado Mayor rojo, circunscripción de Leningrado, informa esta noche que «durante el lunes hubo escaramuzas de los elementos de reconocimiento en todas direcciones, y en numerosas regiones fuego intenso de artillería. La aviación soviética realizó también vuelos de exploración.»

Los delegados de la Fundación Carnegie piden ayuda para Finlandia

WASHINGTON, enero 22. (Havas).—«Los Estados Unidos deben ayudar a Finlandia para salvar a las naciones escandinavas», dicen los representantes europeos de la Fundación Carnegie, Pro-Paz Internacional, en un informe que dirigieron al doctor Nicholas Murray Butler, presidente de la Fundación.

(Más noticias de la guerra ruso-finlandesa en la página última).

M.E.C.D. 2016

APRESTANSE LOS DIRIGENTES DE LA COALICION A REALIZAR ACTIVA CAMPAÑA PARA LOS COMICIOS DE MARZO

NOTAS POLITICAS

Postulan los Populares el ticket coalicionista

Ha sido convocada para hoy martes, a las dos de la tarde, la Asamblea Nacional del Partido Popular Cubano.

Esta asamblea deberá nominar los candidatos nacionales de la Coalición, haciendo suya la postulación del candidato a la Presidencia de la República.

—También ha sido citada la asamblea provincial del Partido Popular Cubano para el día 24, al objeto de nominar como sus candidatos en la boleta provincial a aquéllos que lo han sido por el Partido Liberal.

Asociación de oradores

Esta noche, en Tenerife 208, se reunirán los integrantes de la «Asociación de Oradores Pro Coronel Batista.»

Tratarán asuntos relacionados con la organización.

Convocan los señores Leonardo Arredondo Godoy y Juan Enseñat Gómez, presidente y secretario de ese organismo.

Agentes Electorales Cenedistas

Se constituyó una agrpación de Agentes Electorales del Partido Conjunto Nacional Democrático.

El acto tuvo lugar en Justicia 311, entre Arango y Enna.

Fueron elegidos presidente y secretarios, respectivamente, los señores Federico Sánchez, María del Castillo y Delia Arteaga.

Ofrécense al Presidente del PRC (Auténtico)

Los señores José M. Irisarri, Angel Alberto Giraudy, Manuel Bisbé, Herminio Portell Vilá, León M. Soublette y Sostre, R. Fiterre, Julio C. Trujillo Acosta, Ricardo Zamanillo, Salvador Massip, Lincoln Rodón y Alvarez, han dirigido una carta al doctor Ramón Grau San Martín, presidente del PRC (Auténtico) ofreciéndole su concurso en la próxima lucha electoral.

El Ejecutivo Nacional Auténtico

El Ejecutivo Nacional del Partido Revolucionario Cubano (Auténtico) se reunió ayer en el local del Liceo Auténtico para estudiar y discutir —según se informó—los programas constitucionales de los diversos partidos de oposición y hacer una coordinación de ellos.

El presidente del Ejecutivo, doctor Grau, informó a la asamblea de las últimas actividades del Partido.

Mujeres coalicionistas

Bajo los auspicios del Comité Independiente de Mujeres de la Coalición, se constituyó en el caserío de las Yaguas, un sub-comité coalicionista anexo al que preside en el barrio de Luyanó la señora Herenia Guerrero.

Fué proclamada la candidatura presidencial del coronel Batista.

Intervinieron en la organización de este sub-comité las señoras Guerrero, Juana Acosta, Catalina Alberti, María Arreguí y otras.

Amigos de Gabriel Landa

En Wajay se reunieron los amigos del doctor Gabriel Landa, actual representante a la Cámara y ycandidato a Senador por el Partido Unión Nacionalista.

Centenares de personas asistieron a este acto en el que fué elegido presidente del comité que se constituyó, el señor Félix Prieto Canto.

También en Real 44, Marianao, tuvo efecto una junta de amigos y simpatizadores de esa candidatura senatorial en el curso de la cual varios oradores hicieron uso de la palabra.

Para el mitin oposicionista

Nuevamente se reunieron anoche los comisionados de los cuatro partidos oposicionistas, que tienen a su cargo la organización del acto que se efectuará el próximo domingo en el Parque Central.

Se trató en esta junta, a la que asistieron los presidentes y secretarios de barrios de los cuatro partidos, de la forma en que concurrirán al mitin del día 28. Los presidentes de las asambleas municipales encabezaron la reunión.

Se acordó que todos los carteles lleven los mismos lemas.

En el día de hoy le será distribuída a cada barrio su propaganda y el jueves se reunirán otra vez los miembros de la comisión de orden.

La Asamblea Municipal del CND

Mañana miércoles celebrará sesión la Asamblea Municipal del Partido Democrático, según convocatoria que al efecto ha circulado su presidente señor Eugenio Rodríguez Cartas.

Este organismo conocerá de renuncias presentadas por algunos candidatos del Partido y hará las designaciones acordadas.

La municipal cenedista en esta junta nominará al doctor Gustavo Gutiérrez, como su candidato a la alcaldía de la Habana.

La Municipal Liberal

Hoy se reunirá la Asamblea Municiapl del Partido Liberal para ratificar la postulación del doctor Gustavo Gutiérrez, para alcalde de la Habana, y modificar, por medio de sustituciones la relación de aspirantes a concejales.

Postulaciones agrarias

La Asamblea Municipal de La Habana, del PAN, está convocada para mañana miércoles, a fin de postular candidatos a la alcaldía y a concejales. Será postulado candidato a alcalde el doctor Alejandro Vergara Leonard.

La Asamblea Provincial del PAN se reunirá el jueves para postular gobernador, representantes y consejeros.

Candidato presidencial del PAN

La Asamblea Nacional del Partido Agrario, bajo la presidencia del doctor Alejandro Vergara, postuló ayer su ticket presidencial. Nombró candidato a la Presidencia de la República al doctor Reinaldo Márquez; para la vicepresidencia postuló al señor Bernardo Lobo.

Fué declarada la permanencia de la sesión.

Las oficinas generales del Partido Agrario Nacional, situadas en San Lázaro 313, altos, tienen interés en informar a los afiliados de la organización que el doctor Alejandro Vergara recibe diariamente en dichas oficinas de cuatro a ocho de la noche.

Allí igualmente se atenderán los asuntos relacionados con la próxima campaña electoral.

Manifiesto de veteranos

La Directiva de la Confederación Nacional de Veteranos Patriotas, que preside el comandante doctor Miguel A. Varona, prepara un manifiesto exponiendo sus puntos de vista patrióticos sobre el problema político nacional.

ALQUILAR UNA BOVEDA ES BOTAR SU DINERO!!

Con la misma cantidad puede usted hacerse dueño de una.

MARMOLES: PENNINO

Ave. Menocal, 1056.
Teléfono U-2242.

Mantiene la Coalición el firme propósito de ir a los comicios en la fecha señalada: Marzo 28

Durante un amplio cambio de impresiones, acordó también esa organización política hacer nuevas e importantes declaraciones sobre su actuación

Durante más de doce horas han venido laborando los jefes nacionales y provinciales de los partidos de la Coalición Socialista Democrática en todos los problemas referentes al ajuste y determinación de las candidaturas y demás pormenores relativos al comienzo de la campaña electoral que han de desenvolver para llegar a las elecciones que tendrán efecto el día 28 de marzo próximo.

Nuestros repórters trataron inmediatamente de conocer los asuntos tratados en el aludido cambio de impresiones, y pudieron saber que en el curso de dichas labores, los representantes de la Coalición Socialista Democrática conversaron acerca del propósito que mantienen de modo resuelto de concurrir a las expresadas elecciones.

De igual modo, podemos afirmar que entre los mismos se tienen por terminadas de manera definitiva, todas las gestiones encaminadas a reanudar las conversaciones sobre la mesa redonda, la cual ha terminado su misión.

Podemos afirmar también que entre los acuerdos adoptados en la importante reunión, existe el relativo a ofrecer declaraciones públicas de singular importancia, para lo que fué designada una comisión que ha de rendir su labor dentro de breves horas, que serán publicadas en los periódicos de la tarde.

El doctor Torriente

El presidente del Consejo Nacional de Veteranos de la Independencia, doctor Cosme de la Torriente, visitó al Jefe del Estado para interesarse por la inclusión de 600 soldados de la Independencia, pensionados por el Gobierno, en los nuevos presupuestos.

El coronel Laredo Bru expresó al doctor Torriente que esa cuestión ya había sido prevista y resuelta.

El Presidente al Mariel

Se informó a los repórters palatinos que el señor Presidente concurrirá el miércoles a la Escuela Naval del Mariel, para asistir a la clausura del curso y graduación de 32 guardias marinas.

SERA INAUGURADO MAÑANA UN NUEVO GABINETE DENTAL DEL DEPARTAMENTO DE HIGIENE

Es el 25 de los establecidos en la República. Se ha dispuesto la convocatoria de nuevas subastas para la adquisición de material. Ingresos en una Esc. de Comercio

Un nuevo gabinete dental, del departamento de Higiene Escolar, será inaugurado mañana, miércoles, en el distrito de Santiago de las Vegas.

Se debe a la iniciativa particular, principalmente, la instalación del citado gabinete dental, ya que la Asociación de Antiguas Alumnas de la escuela 3, de dicha localidad, proporcionó todos los útiles necesarios para el mismo, con el concurso de un grupo de personas altruístas de la propia región.

La última conferencia de divulgación pronunciada por el doctor Aníbal Herrera y Franchi Alfaro, director de Higiene Escolar, que tuvo por marco el referido pueblo, llevó a la citada institución a realizar dicha empresa ,que ha completado el doctor Cleto A. Guzmán, nuestra máxima autoridad educacional, que se ve impedido de realizar la obra por sí solo, ya que la Secretaría de Educación Pública cuenta con muy escasos recursos.

Atenderá el citado gabinete dental el doctor Vallés.

Con la inauguración del mismo el departamento de Higiene Escolar de la Secretaría de Educación cuenta ya con 25 gabinetes dentales en la República.

Al acto a que venimos aludiendo, que tendrá lugar a las diez de la mañana, concurrirá el doctor Cleto A. Guzmán, Secretario de Educación, y el doctor Aníbal Herrera y Franchi Alfaro, Director de Higiene Escolar.

Se autoriza la celebración de nuevas subastas.

Por decreto presidencial se ha dispuesto que se convoque a nuevas subastas para la adquisición de los materiales necesarios a la Secretaría durante el ejercicio económico de 1940, por haberse declarado desiertas las convocadas con anterioridad.

El Secretario de Educación podrá adquirir, por el procedimiento de subastillas, los materiales necesarios a la misma durante los meses de enero y febrero de 1940, sin que en ninguno de éstos pueda exceder lo adquirido de la dozava parte del crédito consignado en los presupuestos.

Podrá asimismo adquirir, mediante subastillas, el mobiliario y los demás enseres necesarios para el funcionamiento de las Escuelas Profesionales de Comercio de Cienfuegos y Matanzas, utilizando para ellos los créditos que resulten sobrantes de los capítulos de material del vigente presupuesto de la Secretaría en los meses de enero y febrero del año en curso.

El ingreso en la Escuela de Comercio de Cienfuegos.

Los alumnos que soliciten el examen de ingreso al curso preparatorio de la Escuela Profesional de Comercio de Cienfuegos y cumplan los 15 años dentro del primer semestre, a partir de la fecha de la inscripción, y los que procedan en forma análoga con vistas a ingresar en el primer curso y cumplan los 16 años dentro del propio término, serán admitidos con todos los requisitos del reglamento que rige las Escuelas Profesionales de Comercio.

El Presidente de la República, doctor Federico Laredo Bru, ha dictado un decreto en ese sentido.

De ello dió cuenta ayer el doctor Manuel Febles, Jefe de Enseñanza Superior, Secundaria y Especiales de la Secretaría de Educación Pública.

Un Boletín de Bibliografía Americana.

El «Grupo América», del Ecuador, mantenedor de la revista que durante varios años ha aparecido en aquella República, con el nombre de «América», ha acordado la publicación de un boletín de «Bibliografía Americana» a partir del presente año de 1940.

Para la publicación de ese boletín ha designado a los dirigentes de la «Biblioteca América», que será centro de esa nueva actividad.

En la Dirección de Cultura se ha recibido la invitación, con encargo de hacerla extensiva a los escritores cubanos, a fin de que remitan sus obras publicadas a partir del año 1938, enviando al mismo tiempo los datos biográficos que se indican, para formar la Tabla Bibliográfica.

Estos datos son: Nación, lugar y fecha de nacimiento, obras publicadas—indicando el año, etc.—, profesión, cargos desempeñados, institución a que pertenece, publicaciones principales en que ha colaborado, señas postal y domiciliaria y otros datos bibliográficos.

Los escritores cubanos que lo deseen pueden hacer sus envíos directamente, o por medio de la Dirección de Cultura, que se brinda para hacer llegar sus envíos.

La dirección del «Grupo América» es Casilla 75, Quito, Ecuador.

Nuevo Profesor.

El doctor Juan Bernardo López Alcázar ha sido designado profesor titular de la cátedra «K» de la Escuela Profesional de Comercio de Cienfuegos.

Otras noticias.

Se ha designado a la señorita María Emilia Frutos Mendoza, maestra normalista, para que, con carácter interino, desempeña el aula 1 de la escuela número 9, del distrito escolar de Campechuela, con el disfrute del 50 por 100 del haber dejado de percibir por la maestra propietaria de la misma, señorita Luz López.

También se ha dispuesto que la doctora Juana Castro Sevilla, maestra del aula 7 de la escuela 61, del distrito escolar de la Habana, se reintegre a dicha aula, a partir del día en que se le notifique la resolución de fecha 20 de enero, y se acepten los servicios que, con carácter honoríficos ofrece para desempeñar simultáneamente el de profesora auxiliar del Grupo de Estudios Pedagógicos de la Escuela Normal para Maestros de la Habana.

Si HOY se hace suscriptor de

DIARIO DE LA MARINA

lo recibirá gratis en su domicilio todos los días que restan del presente mes.

LA SUSCRIPCION SOLO CUESTA

$1.30 *al mes*
$3.75 *al trimestre*
$7.00 *al semestre*
y $13.50 *al año*

Para suscribirse llame por los teléfonos de nuestra Administración:

M-7911
M-7912
M-7913

y así podrá disfrutar de ese beneficio que le ofrece el periódico mejor informado y más completo de Cuba.

★

LAS SUSCRIPCIONES EN PROVINCIAS PUEDEN SOLICITARSE DIRECTAMENTE O POR MEDIACION DE NUESTROS AGENTES

La campaña coalicionista

Concurrirán al mitin que celebrará la Coalición Socialista Democrática el día 30, en el Parque Central, los integrantes de la Unión Política Municipal, según nos lo informa el presidente de dicha organización, señor H. Madrigal.

—Cambiaron impresiones en el reparto Santa Amalia, los elementos de esta agrupación pertenecientes al barrio de Arroyo Apolo. Próximamente se constituirá el Directorio de esa barriada.

—La UPM., ha inaugurado un cuarto de hora de trasmisión por radio, diariamente, excepto sábados y domingos, pada dar a conocer a sus afiliados el movimiento de esa entidad. El programa se radiará de 5 a cinco y cuarto, estando su redacción a cargo de los señores Juan P. Arias y Santiago Torra.

—Se reunió la comisión de beneficencia de la Unión Política Municipal, a los efectos de tomar acuerdos.

Se designó presidente de la misma, al señor Mariano Castro.

—En Regla tomará posesión esta noche el comité del barrio primero de ese municipio, de las oficinas de Prado 113, de la Coalición Socialista Democrática.

—Visitaron las oficinas de la Coalición, elementos políticos del barrio de Jesús del Monte. Anunciaron la constitución del comité Pro Batista Presidente, correspondiente a esa barriada.

—Se constituyó un comité que defenderá la candidatura presidencial del coronel Batista, en el barrio del Vedado. Fué elegido presidente el señor Julián F. Jordi.

—El sábado 27 tomará posesión el comité Pro Batista Presidente del barrio Santa Clara.

Al acto asistirá una representación de las oficinas de Prado 113.

—Otros comités que quedarán constituídos para defender esta candidatura presidencial, son los de los barrios de Chávez y Luyanó.

El primero será el día 25 en Carmen 319 y el segundo el sábado 27 en Compromiso 54.

—Se inauguró el estudio gráfico de las oficinas Pro Batista Presidente de Prado 113. Al acto asitsieron los ejecutivos de los comités que se encuentran constituídos por esas oficinas.

—En Cárdenas 66, altos, se reunieron los integrantes de la Unión Política Municipal. Se tomaron distintos acuerdos.

—Se constituyó un comité femenino Pro Batista Presidente. Fueron elegidas presidenta y secretaria, respectivamente, las señoras Trinidad González y Clara Carrillo.

—El comité de Madres y Familiares de Alumnos del Instituto Cívico Militar, constituyó un comité en el barrio de Jesús del Monte. Se eligio presidenta a la señora Eloisa Cuevillas.

—En San Luis, Pinar del Río se constituyó la Alianza Feminista, organismo que laborará en pro de la candidatura presidencial del coronel Batista.

—En Camajuaní, Santa Clara, quedó organizada la «Asociación Campesina pro coronel Batista». También en Quemados de Güines, en la provincia de la Habana, se constituyó un comité similar. Fueron elegidos presidentes de estos organismos, respectivamente, los señores F. Pérez Barrot y E. Pérez.

—En Villegas, 52, se constituyó la «Peña Política», que actuará en favor de la candidatura presidencial coalicionista. La preside el señor Luis O-Farrill.

—Ha quedado constituída «La Asociación Nacional Política y Educacional para Presidente Batista». Las oficinas de esta organización han quedado instaladas en San Francisco 1. Es su presidente el señor Nicasio Díaz.

PALACIO

El comandante Estevez Maymir

Se informó a los repórters palatinos que el comandante Juan Estévez Maymir, Jefe de la Casa Militar del señor Presidente, ha sido designado por el Gobierno, por su carácter de Tesorero del Comité Olímpico Nacional para representar a Cuba en el Congreso Deportivo de Buenos Aires.

El comandante Estévez Maymir se encuentra recluído en sus habitaciones padeciendo de una ligera afección grippal.

Fernández de Guevara

El ex-Secretario Manuel Fernández de Guevara visitó al Presidente para interesarse por la reposición en la carrera Consular de sus hijos Manuel y Alfonso, quienes sirvieron repectivamente en los consulados de Vigo y Alicante, siendo separados del servicio por excedentes, sin tener en cuenta la labor de los mismos durante la guerra civil en España.

EL POZO MAS GRANDE DE LA PETROLERA NACIONAL DE MOTEMBO

LOS ARABOS, enero 21. (Por telégrafo).—Acaba de brotar el pozo número 15 de la Petrolera Nacional de Motembo, en la mina Waldo, a una profundidad de 1,279 pies, con la enorme producción de 3,900 galones de nafta en las primeras veinticuatro horas.

Este es el pozo de mayor producibilidad que ha perforado la gran compañía cubana en sus campos petrolíferos.—**Corresponsal.**

Declaraciones del Sr. F. del Prado sobre una denuncia

Confía en que resplandecerá la verdad en el supuesto fraude en la Cartera Dactilar

El señor Félix del Prado, Secretario de Gobernación con licencia electoral, hizo a los periodistas, ayer, estas declaraciones:

«He sido denunciado ante el Tribunal Supremo de Justicia, al igual que los otros secretarios de Gobernación que han desempeñado el cargo desde el inicio de la Cartera Dactilar del Chofer, así como otros funcionarios de esta Secretaría y de la propia Cartera por el supuesto delito de malversación de los fondos del citado Departamento. El más alto Tribunal ha nombrado un Juez para que investigue los hechos denunciados, y yo me felicito por ello, pues así se sabrá la verdad y no quedarán en tela de juicio ante la opinión pública los prestigios y buen nombre de los acusados por meras suposiciones y cálculos caprichosos.

«Yo, Secretario en funciones cuando se hizo la denuncia, (hoy en uso de licencia), no creo que los autores de la denuncia tengan otro propósito que el mismo que yo anhelo; que se investigue y se aclare la verdad. Prueba de este criterio mío es que, con fecha 23 de diciembre del año pasado, ya en trámites de investigación ordenada por el Tribunal Supremo, dicté una resolución por la cual se nombraba una comisión que debía estudiar y proponer a la Secretaría un proyecto de modificación al reglamento que rige para el cumplimiento del decreto-ley 510, y en esa comisión figuran, designados por mí, tres personas indicadas por la misma entidad que formuló la denuncia, con lo cual pueden ver por dentro cuanto se ha hecho y se hace en la Dirección de la Cartera Dactilar, ya que la referida comisión para su misión oficial tiene que examinar todos los antecedentes y la legislación vigente sobre la materia objeto del estudio a ella encomendado.

No hablaré más de este asunto; espero el resultado de la investigación con la confianza del que tiene toda una vida que garantiza su buen nombre de hombre público.»

Un famoso "yachtsman" dice de los CAMEL: "El mejor cigarrillo que se puede comprar." "DURAN MAS TIEMPO Y SON MAS FRESCOS, COSA QUE ES IMPORTANTE," asegura JOHN S. DICKERSON, JR.

Cualquiera que sea el precio que usted paga por un paquete, es importante que recuerde esto: consumiéndose un 25% más despacio que el promedio de las otras quince marcas de mayor venta sometidas a prueba—más despacio que cualquiera de ellas — los cigarrillos Camel le proporcionan el equivalente de

5 CIGARRILLOS EXTRA POR PAQUETE

Los cigarrillos fueron comparados recientemente—dieciseis de las marcas de mayor venta—durante las pruebas de caracter científico realizadas en un laboratorio. Los resultados anunciados fueron los siguientes:

1 Se encontró que los Camel contienen *más tabaco, al peso,* que el promedio de las otras quince marcas de mayor venta.

2 Los Camel *se consumen más despacio* que cualquiera otra de las marcas investigadas — 25% más despacio que el promedio de las otras 15 marcas de mayor venta. Al consumirse un 25% más despacio en el promedio, los Camel le dan a los fumadores el equivalente de *5 cigarrillos extra por paquete.*

3 En las mismas pruebas los Camel *mantuvieron la ceniza mas tiempo* que el promedio de todas las otras marcas.

MAS PLACER EN CADA CIGARRILLO
MAS FUMADAS EN CADA PAQUETE

CENTAVO POR CENTAVO, EL MEJOR CIGARRILLO QUE SE PUEDE COMPRAR

PRECIO: 20 POR 25c

Copyright, 1939, R. J. Reynolds Tobacco Company, Winston-Salem, Carolina del Norte, E. U. A.

NATURALMENTE, un cigarrillo notorio por su contenido de mejor tabaco, produce mejores resultados, ¿no es verdad? Especialmente cuando la misma marca se consume más despacio, dura más que el promedio de las otras quince marcas de mayor venta comparadas en pruebas de laboratorio. Si, existe ese cigarrillo. Su nombre es Camel. Completos detalles se dan a la derecha y son los resultados de recientes investigaciones por hombres de ciencia imparciales. Esas pruebas confirman lo que muchos fumadores han venido observando por si mismos. Por ejemplo, Jack Dickerson *(arriba, a la izquierda)* prominente "yachtsman" norteamericano, dice: "Las regatas son una de mis debilidades y los cigarrillos Camel otra. Me decidi por los Camel porque se consumen más lentamente y son más suaves. Llegan más lejos: dan más que fumar y siempre tienen un gusto fresco y agradable." El Camel es la verdadera expresión del cigarrillo. Son suaves y fragantes, con el aroma de los mejores tabacos en una mezcla inigualada. Decídase por el Camel, el cigarrillo hecho de tabacos más costosos, que se consumen más despacio y le proporcionan más tiempo el placer de fumar.

EL CIGARRILLO CAMEL ESTA HECHO CON TABACOS COSTOSOS QUE SE CONSUMEN LENTAMENTE

DISTRIBUIDORES: ROBERTS & COMPANY, HABANA

M.E.C.D. 2016

DESIGNARAN EN BREVE A LA COMISION ORGANIZADORA DEL CONGRESO DE PROFESORES Y ESTUDIANTES

ACTIVA SANIDAD EL SANEAMIENTO GENERAL DE LOS PRINCIPALES PUERTOS DE LA ISLA

ENERGICAS MEDIDAS DICTA EL SECRETARIO DEL RAMO PARA EL LOGRO DE SU HIGIENIZACION

Estudia el Departamento la solicitud hecha por los pescadores de Santiago de Cuba, y también las descargas de aguas de albañal a las bahías de Cienfuegos, Manzanillo y Matanzas

Debido a la actividad desplegada por un grupo de funcionarios de la Secretaría de Sanidad, se ha logrado localizar, con bastante exactitud, todos los puntos por donde han venido descargándose a la bahía de La Habana y a los ríos Martín Pérez y Luyanó, que desaguan en aquella, los residuos crudos procedentes de industrias y otros establecimientos y aguas albañales de algunos distritos residenciales, habiéndose tomado medidas para poner fin a este estado de cosas que han venido afectando nuestro puerto, originando cientos de quejas, especialmente de las compañías de vapores cuyos muelles radican en la llamada Ensenada de Atarés, que es el lugar más afectado, dándose el caso de que una de dichas empresas navieras, ha tenido que evitar que sus navíos hagan noche en bahía por ser insoportable la estancia junto a los muelles durante la noche debido a las emanaciones de gas sulfhídrico que se desprende de aquella zona, altamente nocivo para las personas y que afecta a la pintura de las embarcaciones.

Una vez terminados los puntos de procedencia de los desagües, todas las industrias, mataderos, tenerías, etc., han sido conminados para instalar plantas de depuración, habiéndose terminado la construcción de algunas y, en cuanto a las residencias cuyo número excede de mil que indebidamente vienen descargando en los drenes pluviales sus resíduos albañales, tendrán que modificar su instalación, haciendo sus acometimientos a la cloaca correspondiente y, en caso de no ser posible, se les está ya exigiendo, a muchas, la construcción de fosas y pozos absorbentes.

Aun cuando no se han completado las obras iniciadas, ya se puede apreciar una gran mejoría en las condiciones sanitarias de la rada habanera.

La bahía de Santiago de Cuba

En cuanto al puerto de Santiago de Cuba, si bien sus condiciones no son exactamente las mismas que prevalecen en La Habana, no por eso dejan de estar afectadas sus aguas, especialmente en la parte de la bahía frente a los muelles de dicho puerto descarga el antiguo alcantarillado de la población, que abarca una zona bastante limitada, los arroyos Yarayó y Yarató que atraviesan la población, convertidos en una corriente de inmundicias y las destilerías Bacardí y Rovira, autorizadas provisionalmente por la propia Secretaría de Sanidad para verter sus mostos en la referida bahía.

La constante labor de Sanidad obligando a higienizar las nuevas construcciones y aquellas que se reparan tienden a ir disminuyendo el afluente de albañales que por los arroyos y las cuencas vierten en definitiva en la bahía.

Este estado de cosas quedará definitivamente resuelto, nos dice un alto funcionario de la Secretaría de Sanidad y Beneficencia, cuando estén terminadas las obras del alcantarillado en ejecución. No obstante y, según publicó hace unos días el DIARIO DE LA MARINA, los vecinos de Santiago de Cuba han pedido que se levante la prohibición de pesca en aquel puerto, en vigor seguramente por haber notado los altos funcionarios las condiciones de sus aguas y al acceder a esta petición, será imprescindible ordenar la demarcación de una zona que sobrepase la invadida por los mostos y cuya área se extenderá hasta el lugar donde la dilución de los mismos sea perfecta, sin que se noten vestigios de dichos residuos.

Cienfuegos, Manzanillo y Matanzas

En cuanto a los puertos de Cienfuegos, Manzanillo y Matanzas, los tres reciben también directamente en sus aguas las descargas de los alcantarillados de sus respectivas poblaciones, los dos primeros, y las corrientes de los ríos Yumurí y San Juna el último, sin que hsta el presente exista, al parecer, presente alguno para la instalación de plentas de filtración. No obstante en Matanzas se viene laborando con el fin de impedir que las industrias allí emplazadas continúen arrojando sus resíduos crudos en los mencionados ríos.

El doctor Juan de Moya, Secretario del Ramo, estudia con detenimiento los puntos arriba apuntados y, al igual que hizo en La Habana, conminando a los industriales y propietarios de casas, a evitar el arrojo a la rada habanera de mostos y albañales, dentro d epoco dará a conocer su plan para sanear también a Santiago de Cuba, Cienfuegos, Manzanillo, Matanzas y otros puertos importantes de la Isla, que constituyen hoy verdaderos focos de infección.

ANUNCIO DE VADIA

PHILIPS "Super 3" para 1940

LO "MAS" EN RADIO

ME REGALARON un PHILIPS, y ESTOY CONTENTISIMA

¡Qué gran Regalo es un PHILIPS!

El Radio Sensacional de 1940

Modelo 316 — Ocho tubos (band spread)

En sus Nuevos Receptores "Super 3"

PHILIPS le ofrece la recepción de ondas cortas más excepcional que haya podido desear el Radioescucha más exigente.

PHILIPS le ofrece la revolucionaria innovación del "band spread" (esparcidor de bandas), con la que es aún más fácil captar las estaciones de onda corta que sintonizar las trasmisiones locales.

PHILIPS le ofrece una nueva belleza de sonido y fidelidad de reproducción jamás escuchada anteriormente, gracias a su nuevo circuíto de contrareacción, exclusivo del PHILIPS.

PHILIPS le ofrece crear su entusiasmo, como ya lo ha creado en centenares de miles de compradores PHILIPS esparcidos por el Mundo. Recuerde la frase: "Nada hay comparable a un PHILIPS"

PHILIPS

PHILIPS DE HOLANDA

GIRALT
O'Reilly 457 - Tel. M-9944
S. Rafael 155 - Tel. A-6511

LOS MAYORES FABRICANTES DE RADIO DEL MUNDO

EL CITADO ACTO, DE CARACTER NACIONAL, TENDRA EFECTO EN LA UNIVERSIDAD DE LA HABANA

Declina el Dr. Ricardo Gómez Murillo, su postulación para el Vicerrectorado del Alma Máter. Mañana se celebrarán los comicios para delegados estudiantiles en Ciencias Sociales

De un momento a otro habrá de designar el Rector de la Universidad, doctor Rodolfo Méndez Peñate, la comisión de profesores que habrá de encargarse de la organización del Congreso Nacional de Profesores y Estudiantes, donde se abordarán los problemas de la reforma de la enseñanza en Cuba.

Ese Congreso se celebrará en la Universidad de la Habana y del mismo participarán los profesores, como parte determinante, y los estudiantes, como parte informadora.

La idea de dicho Congreso fué lanzada por el doctor Méndez Peñate en el acto inaugural del Congreso Nacional de Estuidantes celebrado últimamente.

Declina el Dr. Ricardo Gómez Murillo su postulación a Vice-Rector

El doctor Ricardo Gómez Murillo, decano de la Facultad de Medicina Veterinaria acaba de declinar su postulación para el Vicerrectorado del Alma Máter.

He aquí las palabras con que declina su postulación el doctor Gómez Murillo:

«En la campaña electoral universitaria ha sido lanzado mi nombre para el cargo de Vice-Rector. Algunos compañeros, y no digo amigos, porque amigos míos son todos los universitarios, acordándose de mi actuación en momentos difíciles, para la Universidad, propiciaron mi candidatura a ese importante cargo. Les agradezco con toda mi alma su atención y confieso con sinceridad que me halagó el honor que se me hacía, basado en haber cumplido con mi deber de universitario en una época angustiosa para el Alma Máter, como lo he cumplido siempre en la Universidad. Pero aquello pasó y «agua pasada no mueve molinos.»

No aspiro a ningún cargo, como no he rehuído nunca la responsabilidad que la Universidad me ha demandado.

Entonces cumplí con mi deber lisa y llanamente y fuí ampliamente recompensado por el primer Claustro General después de la caída de Machado.

Al declinar mi postulación y dar las gracias a todos los que han propiciado mi candidatura y simpatizando con ella, hago votos porque todos los profesores, con la altura de miras que la dignidad y el prestigio de la Universidad requiere, pensemos en llevar a los más altos puestos universitarios, a los hombres que hayan demostrado en todos los momentos de su vida su amor a la Universidad y que, al ocuparnos, la honren, la veneren y la engrandezcan.»

Invita el Rector a los periodistas a visitar la Exposición de Arte

El Rector del Alma Máter, doctor Rodolfo Méndez Peñate ha invitado a los periodistas que cubren el sector universitario para que visiten la Exposición de Arte de escuelas europeas inaugurada en el nuevo edificio «Felipe Poey» de la Universidad.

La Exposición continúa abierta de cinco de la tarde a diez de la noche.

Mañana miércoles, a las seis de la tarde, los periodistas visitarán dicha Exposición.

Tiene el propósito el doctor Méndez Peñate de alentar la celebración de actos culturales y artísticos en nuestro máximo centro docente, que proyecten el Alma Máter al exterior.

Mañana serán las elecciones estudiantiles en Ciencias Sociales

Mañana, miércoles, habrán de celebrarse las elecciones para delegados estudiantiles en la escuela de Ciencias Sociales de la Universidad de la Habana.

De siete y media de la mañana a nueve se verificarán las elecciones de los cursos primero y segundo; de diez a once de la mañana, las del tercer curso; y de dos a tres y media de la tarde, las del cuarto año.

Consejo Universitario

Celebrará sesión mañana, por la tarde, el Consejo Universitario, el máximo organismo de nuestra Universidad.

La marina mercante es propiciada por el Jefe del Estado

Un proyecto de ley que en breve será discutido. La distribución de las cuotas

Con el Presidente de la República celebró ayer una larga entrevista el senador Octavio Rivero.

Respecto al motivo de la conferencia, éste manifestó que había girado en torno al propósito de crear la Marina Mercante cubana, asunto contenido en una proposición de Ley suscrita por el doctor Rivero.

Dijo a los reporters el aludido senador que el Presidente de la República se mostró muy entusiasmado con la idea de que el Congreso legisle sobre tan interesante materia, cuyos beneficios para el país considera extraordinarios.

Añadió el doctor Rivero que en su proyecto se establece que la Marina Mercante se adjudique al mejor postor, sin privilegios para nadie.

La distribución de las cuotas

El secretario de Agricultura, ingeniero López Castro, después de entrevistar al señor Presidente habló con los repórters, a los que dió la impresión de que en esta semana quedará resuelta la distribución de las cuotas azucareras entre los ingenios.

Dijo que no es cierto que dicha distribución haya creado problemas, pero que la demora de la misma se debe a la necesidad de estsdiar debidamente el asun-

Obras Públicas para Pinar del Río

Acompañando al ingeniero jefe de Pinar del Río, señor Francisco Rodríguez, estuvo ayer en Palacio el secretario de Obras Públicas doctor Riva.

El ingeniero Rodríguez informó al señor Presidente respecto a la distribución del crédito de diez mil pesos, concedido por el Gobierno, para mejorar las condiciones del acueducto de Pinar del Río y verificar otros trabajos relacionados con el mismo.

En las próximas competencias de tiro de Tampa, representará a la Alcaldía de La Habana, el team de la Policía

Abonados mil cien pesos por concepto de haberes atrasados a la empleomanía municipal. Procedimiento de apremio contra el Ayuntamiento por los adeudos de los bonos del Acueducto

En la Administración Municipal se ha recibido una comunicación del Administrador de la Zona Fiscal del Distrito Oriente, recordándole al Alcalde, en cumplimiento de una resolución del Jefe de Apremios de ese centro, el inicio del procedimiento de apremios seguido contra el Municipio de la Habana en cobro de adeudos que aparecen pendientes por el impuesto sobre intereses de la Emisión de Bonos Hipotecarios del Acueducto de Albear.

Por su parte los bonistas alegan que no habiendo recibido el importe de los dividendos, no están obligados a satisfacer los impuestos que sobre los mismos pesan.

Trasmisiones de dominio

Conoció la Junta de Amillaramiento del Departamento de Impuestos Municipales, de las iguientes trasmisiones de dominio de fincas urbanas y terrenos. La Sociedad Anónima «Medina Corporation» vendió a Oscar Agustín Capó y Jiménez, la casa calle 29 número 161 del Reparto Medina, con 327 metros superficiales, en $7,000.00; la Sociedad de Reparto «La Lira», vendió a Benito Miyares Miyares, parcela de terreno frente a la calle Cisneros Estancia «Ntra. Sra. del Carmen», con una casa de madera, con 253 metros, en $1,101.67; Ernesto Balbin Estévez, vendió a Zoila Peña Perdomo, la casa calle Madrid 16, con 108 metros, en $1,100.00; María Josefa Alemán Pérez, vendió a la Compañía de Inversiones «La Defensa», la casa Santa Catalina 65 entre San Lázaro y San Anastasio, con 109 metros, en $2,000; y Rafael Fernández de Castro, vendió a Ana Villalta Martínez, la casa Campanario 132 moderno, con 316 metros, en $16,500.00.

Los pagos ordenados

De conformidad con lo dispuesto por la Alcaldía, se les pagaron sus haberes del pasado mes de diciembre a los empleados de la Jefatura de Despacho de la Alcaldía, por $790.00 y del Campo Deportivo, por $310.00, nóminas que importaron en total la suma de $1,100.00.

Faltan todavía, según expresó el Contador interino, unos $90,000.00 para saldar todas las nóminas de diciembre.

En los últimos días se han aplicado más de $50,000.00 de depósitos para integrar el fondo de $100,000.00 de la Policía Nacional por obligaciones de este mes.

Clínica sin licencia

Comunicó a la Alcaldía la Novena Estación de Policía, que en la calle «O» número 52, esquina a 19, en el Vedado, existe una Clínica denominada «Instituto del Viejo» habiéndose comprobado que ejerce sin licencia municipal haciéndolo solamente con licencia sanitaria.

Se abrirá un expediente.

Licencias informadas por Sanidad

Ha informado a la Alcaldía la Secretaría de Sanidad que por haber llenado los requisitos de las Ordenanzas Sanitarias han sido aprobadas las aperturas de los siguientes establecimientos, a cuyos dueños pueden extendérseles las licencias definitivas por el Municipio de la Habana:

De Casimiro Lago, para carnicería en Calzada de Luyanó 302; Roberto Lee Warren, para fábrica de embutidos en Luyanó 733; Manuel Chong Nip, para puesto de frutas en Omoa 264; Antonio Eng y Cía., para tienda de frutos del país en San Mariano 426; Ignacio Fong y Hnos., para Depósito sin venta en la bodega Salsipuedes 158 esquina a Matadero; y The Pepsodent Company, para fábrica de pastas dentífricas en San Lázaro 669.

Boletín Municipal de Lima

El Director de la Sección de Asuntos Generales de la Secretaría de Estado, remitió a la Alcaldía de la Habana por estimarlo de interés para la Municipalidad, un ejemplar del Boletín Municipal de Lima, que fué enviado a ese Centro por el Encargado de Negocios de Cuba en el Perú.

Se trata de una publicación muy interesante.

Competencias de tiro en Tampa

Se encuentra a la firma del Alcalde interino, un decreto por el cual se le dá la representación del Municipio de la Habana al team de tiro de la Policía Nacional que concurrirá a las competencias que tendrán lugar en la ciudad de Tampa, y en las que participarán expertos tiradores de toda la América.

Se ignora la ascendencia del crédito que se acordará para dicha atención.

Informes sobre protestas

Ya se encuentran en poder de la Alcaldía, todos los informes emitidos por la Comisión de Impuestos Industriales relacionados con las protestas de contribuyentes contra los proyectos de repartos de cuotas contributivas confeccionados por los Gremios Industriales y Comerciales, faltando solo la sanción del Alcalde interino para que puedan ser puestos al cobro esos tributos que se han demorado debido a esas reclamaciones, algunas de las cuales han sido declaradas con lugar por dicho organismo.

La Comisión de Impuestos Industriales, ha estado trabajando muy activamente en la investigación de los recursos de acuerdo con los deseos de los contribuyentes y la necesidad que tiene la Administración de poder cobrar esas contribuciones del presente ejercicio de 1,940.

Solo queda pèndiente de resolución, el proyecto de reparto confeccionado por el Gremio de Droguerías que ha sido protestado y que no podrá resolverse sin la previa consulta de la Comisión de Impuestos Industriales como determina la Ley.

Movimiento de fondos

La recaudación obtenida en la Tesorería Municipal el día 20 del actual, según la nota facilitada por el Contador, fué como sigue: Por Ejercicio Corriente, $1,229.34; por Ampliación, $2,028.08; por Resultas, $813.31; para por Plumas de Agua, $1,771.05.

La existencia en Caja por todos conceptos, es de $282,614.49, dividida en la forma que a continuación se expresa:

De Ejercicio Corriente, $4,533.02; de Ampliación, $870.12; de Resultas, $7,547.09; del Presupuesto Extra, $79.20; del Consejo Provincial, $56,686.91; Depósitos del Estado $32,135.66; del Acueducto de Albear, $1,695.02; y por Depósitos de todas clases, $179,173.57.

El jueves al cobro las fincas urbanas

El próximo jueves, día 25, serán puestos al cobro por el Municipio de La Habana, los recibos de contribución correspondientes al primer trimestre de 1940 de Fincas Urbanas.

Como es costumbre en los diez primeros días se cobrarán con un descuento del cinco por ciento, y sin éste, en los siguientes veinte días.

Cobrarán sobresueldo por antigüedad los empleados de Comunicaciones a los que se les reconoció el derecho

Por resolución presidencial se concede competencia al Consejo Central de Servicios Públicos, para conocer de lo relacionado con tarifas y otros asuntos de electricidad

Según hemos sido informados por el secretario de Comunicaciones, señor Francisco Gómez, en el presente mes de enero cobrarán todos los empleados de Comunicacoines que tengan más de cinco años de servicio, el sobresueldo que por concepto de antigüiedad se les venía pagando durante el pasado año con estricta puntualidad, a excepción del mes de diciembre, en que solamente les fué pagada una parte proporcional por agotamiento del crédito correspondiente.

También nos informó el señor secretario, que disfrutarán de este sobresueldo, en el presente, aquellos empleados, cuyo número asciende aproximadamente a 85, a quienes les fué asimismo reconocido recientemente el derecho al pago de períodos vencidos por dicho concepto.

Una resolución presidencial

Por resolución presidencial recaída en virtud de recurso de alzada presentado por la Compañía Cubana de Electricidad, en el expediente instruído por el Negociado de Control de Precios y Represión del Clandestinaje, se declara la competencia del Consejo Central de Servicios Públicos, en todo lo relacionado con tarifas y asuntos de electricidad.

En la última sesión del Consejo Central de Servicios Públicos, celebrada bajo la presidencia del secretario de Comunicaciones, señor Francisco Gómez, se dió traslado de la citada resolución presidencial al vocal magistrado, doctor Andrés María Lazcano.

También se acordó en la misma sesión, comunicar a la Dirección General de Asuntos Judiciales y Municipales de la Secretaría de Gobernación, el acuerdo tercero adoptado por el Ayuntamiento de Guanabacoa, el día 13 de octubre del próximo pasado año, exigiendo pintar los postes a las Compañías de Servicios Públicos, Electricidad, Teléfonos y Ferrocarriles, cuyos acuerdos se estiman que no invaden las facultades del Consejo.

Servicio de escala en auxilio del Telégrafo

El servicio de escalas en auxilio del Telégrafo, efectuado por las Estaciones Radiotelegráficas de la Secretaría de Comunicaciones, durante la primera quincena de enero del año en curso, fué el siguiente: trasmitidos, 1043; recibidos, 1290. Con Baracoa, trasmitidos, 734; recibidos, 397.

Licencias para equipos trasmisores

Por resolución del secretario de Comunicaciones, señor Francisco Gómez, le ha sido concedida a la Compañía Radio Habana Cuba, S. A., licencias provisionales por 30 días para el funcionamiento de los equipos trasmisores de un kilowatt de potencia que se encuentran instalados respectivamente en los terrenos del reparto Ciudad-Jardín, en el kilómetro 770 de la Carretera Central, en Holguín, en la loma Quintero, en el kilómetro 965.5 de la Carretera Central en Santiago de Cuba y en los terrenos de la finca del doctor José P. Milla, en el kilómetro 572.85 de la Carretera Central en Camagüey, asignándoseles en el orden enumerado, los indicativos de llamada CMKV, CMKN y CMJN.

LLEGA HOY A LA HABANA EL VICEPRESIDENTE DEL ROTARY INTERNACIONAL

Esta tarde, a las cuatro, a bordo del vapor «Quirigua», de la Flota Blanca, llegará a la Habana el vicepresidente del Rotary International y Ministro de Nicaragua ante el Gobierno de Chile, Excmo. Sr. Gerónimo Ramírez Brown, en viaje relacionado con la Convención Rotaria Internacional que se efectuará en esta ciudad del día 3 al 17 de junio próximo.

Como hemos dicho anteriormente, el doctor Ramírez Brown es una destacada personalidad nicaragüense, que ha desempeñado en Managua los más elevados cargos en el Gobierno de aquella hermana República y cuya brillante carrera rotaria lo ha hecho merecedor a ocupar la vicepresidencia del Ejecutivo Central de la universal institución.

Para esperar al connotado personaje rotario acudirán al muelle representaciones de los Clubs Rotarios de la Habana, Marianao, Guanabacoa, Regla, etc., preparándose distintos actos sociales en su honor durante su estancia en nuestra capital.

El doctor Gerónimo Ramírez Brown se unirá con Mr. Hower Feighner, Director de Convenciones de Rotary International, que también se encuentra en la Habana, comisionado por el más alto organismo rotario para estudiar todo cuanto tenga relación con la Convención Rotaria Internacional de 1940.

Otorga el Gobierno panameño una condecoración a nuestro compañero F. C. Bedriñana

El Secretario de Relaciones Exteriores de la República de Panamá, doctor Narciso Garay, ha comunicado oficialmente a nuestro querido compañero de Redacción y escritor ágil y ameno, señor Francisco C. Bedriñana, que el Consejo Directivo de la Orden Nacional «Vasco Núñez de Balboa», ha tenido a bien otorgarle dicha valiosa condecoración, en el grado de Caballero, en reconocimiento a la labor por él desarrollada durante la recién celebrada Reunión Consultiva de Cancilleres, que tuvo efecto en la capital panameña, para coordinar la acción de América ante el conflicto bélico de Europa.

El señor Francisco C. Bedriñana integro la Delegación Oficial de Cuba, que presidió el ilustre Canciller Campa, como Secretario Auxiliar.

Al querido compañero Bedriñana, que convalece aún en una clínica del Vedado a consecuencia de las heridas sufridas en un accidente automovilístico, hacemos llegar nuestra más cordial felicitación.

Personalidades de México hablaron con el Canciller

En la entrevista se trató de las posibilidades de llegar a un Convenio Comercial

El Embajador de México, Licenciado José Rubén Romero, visitó ayer la Cancillería, sosteniendo una breve entrevista con el doctor Miguel Angel Campa, a la que asistieron también distinguidas personalidades de la banca y el comercio azteca.

Se contaban entre éstas, los señores Licenciado Martínez Ademés, Padilla Nervo, Herrera Salcedo y Trinidad Sabolla, quienes según nuestros informes, se proponen estudiar las posibilidades económicas de Cuba con vista a la concertación de un Tratado de Comercio con México.

Informes sobre cubanos en España.

El vice cónsul, Encargado del Consulado de Cuba en Gijón ha informado a la Cancillería que la señora Teresa Soeli y familia se encuentran bien, habiéndose trasladado a Oviedo fijando su residencia en la calle de Piloña número 5. —Sumarín.

Asímismo informa el referido funcionario, que el señor Eduardo Gallo Fuentes y su hijo no han podido ser encontrados, no obstante las gestiones realizadas con ese fín.

Nuevo Presidente de Suiza

El Consejo Nacional Suizo, eligió recientemente Presidente de la Confederación Helvética para el año 1940 al señor Marcel Pilet-Golaz, Consejero Federal desde el año 1928 y Encargado del Departamento de Transportes. El señor Pilet-Golaz tiene solamente 49 años, siendo más joven de los Consejeros Federales, en unión del señor Etter que fué el presidente en 1939.

El Encargado de Negocios de Cuba en Berna, quien ofrece esta noticia da cuenta de que la prensa suiza ha saludado con entusiasmo este nombramiento y hace notar la coincidencia de que al igual que el general Guisan, Jefe del Ejército Suizo, es originario del Cantón de Vaud.

Homenaje a un médico cubano

Informa la vice cónsul-Encargada de la Legación de Cuba en Costa Rica que la Municipalidad de la Unión ofreció recientemente un homenaje consistente en una función de gala, al doctor Joaquín F. Bacardí, galeno cubano que ha realizado importantes trabajos de utilidad pública al frente de una unidad sanitaria en dicho país. El Club Rotario de Costa Rica se adhirió también a dicho homenaje por tratarse de un eminente compañero que tan magníficos servicios ha prestado al pueblo de Costa Rica.

HA SUGERIDO MONTOULIEU UN COMITE TECNICO PARA LOS ASUNTOS ECONOMICOS

Según hemos sabido en la Secretarí de Estado el Ingeniero Eduardo I. Montoulieu, Delegado de Cuba a la Conferencia Economica de Guatemala, ha propuesto la designación de un Comité de Técnicos que tenga a su cargo el estudio y forma de aplicación de los acuerdos de carácter económico, tomados en Panamá, Guatemala y Río de Janeiro.

El Comité funcionaría en la Secretaría de Estado y estaría formado por expertos en todas las materias económicas tratadas en las conferencias antes mencionadas.

Huelga de 48 horas en los Institutos de esta provincia

La Federación toma dicho acuerdo en solidaridad con los otros planteles afectados

Ha decretado un paro de 48 horas en las labores docentes, en señal de solidaridad con los Institutos de la Víbora y Güines, que se encuentran en huelga, el Ejecutivo de la Asociación de Estudiantes del Instituto de Segunda Enseñanza de la Habana.

Una comisión del mismo visitó anoche nuestra redacción para informarnos que la citada asociación había convocado ayer tarde a una asamblea general de asociados para dar cuenta del paro decretado.

La asamblea, según nos informan tuvo lugar en el Aula Magna del plantel.

La citada comisión nos refirió que se manifiestan por la atención de las cátedras por profesores aptos, la dotación de todos los laboratorios de Física y Química, la instalación higiénica y cómoda de los alumnos de los centros secundarios, la creación oficial del Instituto nocturno y las demás peticiones estudiantiles.

Los demás Institutos de la Habana a la huelga

De madrugada nos ha visitado otra comisión de la Federación de Institutos de Segunda Enseñanza de la provincia de la Habana para hacer público que dicha entidad estudiantil ha acordado un paro de 48 horas en todos los planteles secundarios de la Habana, en solidaridad con los estudiantes de los centros que se hallan en huelga.

También designó una comisión, integrada por un alumno de cada centro secundario, para que se entreviste con el Presidente de la República y el Secretario de Educación, dándoles a conocer el pliego de peticiones que están confeccionando.

El pliego será elevado también hoy a la Confederación de Estudiantes Cubanos.

La Federación de Instituto de la Habana la integran los Institutos de la Habana, diurno y nocturno, el Vedado, Marianao, la Víbora y Güines.

El Buró Nacional conoce del problema

Se nos informa así mismo que se encuentra reunido, de madrugada, el Buró Nacional de la Federación Nacional de Institutos y que en dicha reunión se ha propuesto la adopción de un acuerdo similar en lo que respecta a todos los Institutos de la República.

GRAVE SITUACION EN TUNEZ A CAUSA DE LOS VIVERES Y LOS PRECIOS ELEVADOS

ROMA, enero 22. Transocean.—De comunicaciones recibidas de las ciudades costeras tunecinas, sobre todo de Túnez, Bizerta y Sousse, sábese que reina allí hoy una escasez notable y aumento de precios. La situación de la población indígena empeora día por día y el residente general francés en Túnez, ha recibido una delegación de personalidades árabes que le han expuesto la desesperada situación de la población indígena árabe y le han pedido ayuda.

Se desconoce la decisión que tomará el Residente General.

CELEBRANSE HOY LAS ELECCIONES PARA RENOVAR LA DIRECTIVA DEL CIRCULO MEDICO

Hoy, de seis y media a ocho de la noche, se celebrarán las elecciones para renovar la mitad de la Directiva del Círculo Médico.

Tendrán lugar las citadas elecciones en el propio local del Círculo Médico, situado en Malecón 61.

La candidatura que hasta estos momentos tiene mayores probabilidades de triunfo, según los informes que se nos han facilitado, es la que lleva para presidente del Círculo al doctor Miguel Angel Branly.

Como vicetesorero se lleva en la misma al doctor Luis F. Jamil, como vicesecretario al doctor Manuel Martín Escudero, y como vocales a los doctores Alfredo Antonetti, Manuel Galigarcía, Tomás R. Yanes, Oscar Romero, Julio Sanguily y José R. Gómez.

Existe un gran entusiasmo por estos comicios.

A nuestros Suscriptores

Enterada esta Empresa de que algunos señores suscriptores abonan sus cuotas a nuestros cobradores, sin cuidarse de exigir el recibo oficial que se expide por esta Administración, les suplicamos por este medio, NO EFECTUAR PAGO ALGUNO a los cobradores, ni a cualquiera otra persona, sin que entreguen el recibo oficial de la Empresa. De este modo nos evitarán posibles quebrantos y cooperarán a garantizarnos el pago que realicen.

LA ADMINISTRACION

M.E.C.D. 2016

DIARIO DE LA MARINA

(S. A.)
FUNDADO EN 1832
(Dirigido hasta 1919 por Don Nicolás Rivero y Muñiz)
DIRECTOR: Dr. JOSÉ I. RIVERO
ADMINISTRADOR: D. CELSO GONZALEZ
Domicilio Social: PASEO DE MARTI, NUMERO 551
Agente en N.York: Joshua B. Powers, Inc. 220 East, 42nd. St. New York City

Editado por la Cía. DIARIO DE LA MARINA, (S. A.), cuyo programa consiste «en la defensa de los intereses generales y permanentes de la Nación cubana, de los especiales de la Colonia Española establecida en la misma y de la unión y armonía entre los diversos elementos que conviven en el país». — Artículo 1º de los Estatutos.

TELEFONOS DEL DIARIO

Dirección	M-2856
Administración	M-7911
Suscripciones	M-7911
Quejas	M-7911
Clasificados	M-7915
Jefe de Redacción	M-1287
Redacción	M-7913
Sports	M-7912
Agencia Guanabacoa	XO-1584

PRECIOS DE SUSCRIPCION

	Territorio nacional	Extranjero «A» convenio	Extranjero «B» no convenio
Año	$ 13.50	$ 17.00	$ 20.00
Semestre	7.00	9.00	11.00
Trimestre	3.75	5.00	6.00
Mensual	1.30	——	——
Dominical, Año	——	5.00	7.00

EDITORIALES

Una industria gravemente amenazada

La Federación Tabacalera Nacional solicita los buenos oficios del Presidente de la República para alivio de la honda crisis que sufre nuestra segunda industria. Están corriendo un grave riesgo grandes capitales. En consecuencia, hay una inminente amenaza de más desempleo. Este vocablo tiene una significación muy triste. Desempleo es lo mismo que hambre, pena, angustia, protesta, rebeldía. Mal se resignan los hombres, en los días que corren, a que les falte un mendrugo y no les cobije más que el cielo. Prudente es, por lo tanto, adoptar medidas para que no se registren nuevos infortunios en nuestra patria, derivados de la inactividad de los brazos en las vegas, los almacenes, los talleres y las oficinas. En el caso que nos ocupa los tabacaleros no se limitan a exponer su cuita, sino que señalan, a la par, el modo de aminorarla hasta hacer que desaparezca. A su juicio hay un remedio contra la penuria de nuestra hoja inigualable. Buscarle mercado. ¿Cómo? Pues recuperando la clientela española y consiguiendo que el gobierno de la Península liquide los créditos que tenemos contra él, por concepto de tabaco, como secuela de la guerra civil. Esforzándonos porque la Gran Bretaña modifique sus drásticas determinaciones, adversas a la exportación de nuestro torcido, y que nos significan cientos de miles de pesos de pérdida. Y concertando convenios con países amigos en los cuales resulte beneficiado nuestro producto con un apreciable aumento de la parroquia exterior. Desde luego que ninguna de estas demandas es nueva. En realidad se trata de reiteraciones. Pero son un estímulo para que el Gobierno se desvele por este problema y no deje su única solución a las ventajas del Tratado de Reciprocidad con los Estados Unidos, aunque aquéllas, según los técnicos, han de ser grandes. No tanto, empero, que compensen la pérdida del cliente hispano, la abstención del fumador inglés y la competencia que nos hacen en el Viejo y Nuevo Mundo las manufacturas disfrazadas las más de las veces con el seçular crédito de la hoja vueltabajera.

Como los números son más elocuentes que las palabras, en el memorándum al Presidente de la República se incluyen guarismos que ilustran la cuestión de un modo persuasivo. En el quinquenio de 1918 a 1922 exportamos productos tabacaleros por más de cuarenta millones de pesos. De 1933 a 1937 descendió esa cifra a poco más de catorce millones. En 1938 el tabaco torcido que vendimos afuera no pasó de tres millones y fracción. Y en el año último esta cifra tuvo un nuevo descenso. Nos compraron en el extranjero dos millones novecientos setenta y un mil pesos. La estadística, pues, nos está llamando la atención, de un modo aterrador, acerca del porvenir de la que fué una próspera industria nacional y hoy no es más que el recuerdo de pasadas grandezas. A poco que nos descuidemos la boga de nuestro tabaco se eclipsa como, por ejemplo, la del acero de Toledo o las lunas de Venecia. Esto debemos evitarlo de todos modos, porque nos infligirá enormes perjuicios. La perspectiva, además, es bastante sombría para el presente año. Se vislumbra un descenso en la producción, mayor que el del pasado. Se ha iniciado con el paro forzoso en unas fábricas y la rebaja de personal en otras. Se impone, pues, que se realicen todos los esfuerzos posibles, dentro de lo humano, para defender la industria. Primero para esto. Luego para rehabilitarla. Si no se hace así resultará aniquilada tal vez más pronto de lo que muchos se temen.

Dos convenciones internacionales en puerta

A la noticia, halagadora e inquietante a la vez, traída por los «leones» de su Convención Internacional de Pittsburgh, de que la correspondiente a 1940 habría de celebrarse en la Habana, hay que añadir la de haber decidido el rotarismo mundial llevar a efecto la suya también en nuestra capital.

Desde el punto de vista económico la posibilidad, casi garantizable, de que esos enormes contingentes de personas que gozan de holgada posición económica han de inyectar en la comunidad, por variados conductos, más de dos millones de pesos, nos produce satisfacción. Pero ello no debe ser óbice para que, a la vez, pensemos en la enorme responsabilidad moral y material que esos dos acontecimientos implican. Y de ahí que hayamos calificado de «inquietante» la noticia.

El comercio moderno y honesto supone, para su prosperidad y afianzamiento, la conquista del crédito. No se trata sólo de inspirar confianza para el envío de mercancías a pagar en plazo más o menos largo, sino del crédito-prestigio, que una vez perdido significa la ruina.

El turismo es, sencillamente, un comercio peculiar que vende materiales muy diversos: desde la sonrisa y la cortesía, hasta el color del cielo y la temperatura; desde los servicios más corrientes, hasta los productos más refinados, y todo ello a una clientela que se desplaza de sus hogares en busca de diversiones, de salud, de novedad, o de lo pintoresco, lo grandioso, lo peculiar, lo típico, dividida en clases y aficiones, de tal modo que mientras unos buscan emociones en el deporte, las diversiones, el juego, etc., otros buscan la tranquilidad y el reposo como un sedante para la fatiga de sus nervios.

Pero unos y otros, a cambio del dinero con que pagan directa o indirectamente cuanto reciben, aspiran a hallar el «confort» y la civilidad, la atención servicial y el buen trato, la mercancía artificial y la natural, sin que les cueste demasiado ni les cause innecesarias molestias.

Por eso nuestra honradez y cortesía, nuestra hospitalidad y buen sentido nos colocan ante estas preguntas: ¿Estamos preparados para recibir dignamente a 10.000 rotarios y a 10.000 «leones»? ¿Obtendremos un porcentaje apreciable de nuevos amigos de Cuba, o aumentaremos con esos numerosísimos visitantes las cifras de los que se van formando un pobre concepto de nuestra nación?

Porque no es posible cruzarse de brazos y dejar que los clubs rotarios y de «leones» de la República se las arreglen como puedan. El honor y el privilegio que estas convenciones internacionales supone—y que tan vigorosamente luchan por obtener las ciudades que tanto partido sacan de esas asambleas—los hemos obtenido por el esfuerzo de unos grupos de hombres de variada y valiosa significación, a quienes hay que agradecérselo. Pero del prestigio de Cuba somos todos copartícipes y a todos nos corresponde de salvaguardarlo y aumentarlo.

Venimos clamando desde hace muchos años por el mejoramiento de las condiciones turísticas de nuestra patria y hemos señalado el peligro y la ligereza culpables de realizar propaganda en el exterior, invitando a que acudan los extranjeros a admirar nuestras bellezas antes de «tener preparada la casa para recibir visitas», al par que destacando los beneficios que éstas suponen; pidiendo a las autoridades que tomen las medidas pertinentes para acabar con tales o cuales lacras; advirtiendo a aquellos hoteleros y comerciantes que con miope avaricia matan la gallina de los huevos de oro por su afán de lograr una ganancia desorbitada y súbita.

Ahora que «leones» y rotarios nos deparan dos faustos sucesos, hacemos, una vez más y con el pensamiento puesto en Cuba, un llamamiento general para que todos y cada uno realicen—individual y colectivamente—el máximo de sus esfuerzos, a fin de que tan distinguidos visitantes, cuando se marchen, no tengan motivo de descontento o reproche.

Sofismas matemáticos

Por E. FORTUN

Las mujeres a quienes les gusta rebajarse años, es decir, todas las mujeres, pueden probar matemáticamente que dicen verdad. Cuando me casé yo tenía 14 años y mi marido 28, precisamente el doble. Hoy él tiene 56 años; la cuenta de mi edad es muy fácil de sacar: tengo 28 años. Nuestra edad es el doble de la que teníamos cuando nos casamos.

¿Y si se trata de una soltera?, me preguntó una amiga a quien le referí lo anterior, que leí en una revista. De manera análoga puede resolverse el problema y le expuse lo siguiente, que no he leído en ninguna revista: «Cuando yo tenía 10 años mi madre tenía 28; su edad ahora es el doble, es decir 56 años Yo debo tener el doble« 20 años» No se necesita ser un Einstein para probar que las dos mujeres se rebajaron 14 y 18 años, respectivamente.

Si hay una ley que dice que en la Naturaleza nada se pierde ¿a dónde van a parar los años que se quitan las mujeres?, le preguntamos a un sabio profesor. —Se los cargan a sus amigas—contestó.

Con los sofismas expuestos más arriba, no hay necesidad de esta transferencia de años.

Epistolario de OTEYZA

Sr. Lorenzo Garza.

México, D. F.

Muy señor mío:

Enterado de que la llamada en los carteles taurinos «autoridad competente»—por lo que a esa plaza de toros respecta el gobernador del distrito federal—ha impuesto a usted una multa de dos mil pesos, le escribo no para condolerme, sino para alegrarme.

Y es que siempre me hubiese parecido la conducta de usted muy merecedora de ser penada; pero ahora me lo parece más que nunca. Pues en estos precisos momentos, los que sentimos la nostalgia de las corridas, estamos abogando para que aquí se restablezcan. Así comprenderá usted que he de considerar harto punible el mal ejemplo suyo en la mexicana plaza.

Temo que, sabiendo lo que ha hecho usted allí, el público se retraiga aquí si se restableciese ese espectáculo. Porque lo mejor de ese espectáculo es que en él resulta el público soberano verdaderamente. Como que impera no ya sobre los lidiadores, ¡sino hasta sobre el presidente de la lidia! Sobre el propio presidente, que en las plazas de España es el alcalde de la ciudad.

Sabido es el prestigio de que gozan los alcaldes españoles, que igual ahorcan a un capitán, como el alcalde de Zalamea hizo, que declaran la guerra a un emperador, como hizo el alcalde de Móstoles. Pero ese enorme prestigio lo pierden por entero, cuando presidiendo una corrida el público juzga que se equivocan. Entonces son censurados a gritos. Y con qué gritos... Clásico es el de dos sílabas, que se les dedica entusiásticamente. Consta en la siguiente cuarteta:

«A los toros gusto irme;
pues, si en la plaza me aburro,
siempre puedo divertirme
llamando al alcalde ¡Burro!»

Esta diversión ha sido reconocida como legítima del público taurómaco. Tanto que, si se intentó quitársela, fué de indirecto modo. No llevando a la cárcel a aquéllos que en la plaza calificasen así al alcalde o el concejal en funciones de sustituto, según se haría con los que fuera de la plaza osasen así calificarlos. Poniendo al presidente de la corrida un asesor técnico—escogido entre diestros retirados—para que lo de ¡Burro! se lo gritasen a él. Pero no se logró más que pluralizar el calificativo. Pasó a gritarse ¡Burros!, para calificar juntos al asesor y al presidente.

Permitiéndose al público abuchear a quienes presiden la lidia, más todavía se le permite abuchear a los lidiadores presididos. Y los toreros han de aguantarse por lo menos, que es lo que hacía Rafael Gómez «El Gallo», con muy razonada prudencia. Pues es lo que decía: «La bronca más grave dura cinco minutos y la cogida más leve dura un mes».

A usted le abucheó el público y no llevó el furor que esto le produjera a desafiar al toro. ¡Llevó tal furor a desafiar al público! Según el cablegrama que refiere lo ocurrido, usted «hizo señas al público que se consideraron insultantes». Por ello, siempre según ese cablegrama, «el gobernador del distrito federal multó al torero Lorenzo Garza en dos mil pesos, acusado de conducta vergonzosa durante la corrida». De lo cual yo me alegro mucho.

¡Claro que sí! A ver si, caso de que se restablezcan aquí las corridas, van a imitarle los toreros perdiendo el respeto al público... El público en la plaza es soberano, siendo esto lo mejor que el espectáculo taurino tiene. La multa impuesta a usted lo demuestra y de ahí mi alegría.

Rogándole cortésmente que me la excuse, me ofrezco de usted atento s. s. q. e. s. m.

Luis DE OTEYZA

La Habana, 23 de Enero de 1940.

Fechas y Aniversarios

Enero 23

En 1636 murió Gregorio Fernández, literato español considerado como el más insigne imaginero del siglo Diecisiete. Había nacido en Sarriá, Lugo, en 1566.

En 1554 murió Don Diego Cavallero, Regidor de la Española, el que fué Primer Secretario de la Primera Audiencia que los Reyes Católicos asentaron en las Indias.

En 1532 fué fundada por Martín Alfonso de Sousa la ciudad de San Vicente, en el Estado de San Pablo, Brasil.

En 1775 nació en Polimieux, en las cercanías de Lyon, Francia, Andrés María Ampere, el célebre matemático y físico francés, a quien debemos el descubrimiento de la electrodinámica.

En 1840 murió en Gottingen Johann Friedrich Blumenbach, el célebre fisiologista y antropólogo alemán. Ha sido llamado con justicia el padre de la antropología, y a él se deben las cinco divisiones de las razas humanas que conocemos con los nombres de caucásica, mongólica etiópica, la americana y la malaya. Queriendo designar la raza blanca, que él consideraba la superior, con un nombre apropiado, la llamó la raza caucásica, por una calavera perfecta que tenía en su colección y que había pertenecido a un habitante del Cáucaso en la alta cordillera que divide a Europa del Asia. Sin embargo, ello motivó infinitas controversias, ya que sabios de la actual generación pudieron demostrar que los caucasianos distan mucho de ser el tipo superior de la raza humana.

En 1821 fueron expulsados por segunda vez los Jesuítas de México. La orden fué cumplimentada por decreto firmado en dicha fecha por el Virrey de la Nueva España, conde de Venadito.

En 1763 nació, y en igual fecha de 1805 murió Claudio Chappé, el célebre ingeniero francés del siglo Dieciocho, a quien debemos el telégrafo óptico.

SIN PALABRAS

Por Roseñada

LINCOLN, EL HOMBRE-PUEBLO DEL POETA SANDBURG

Un gran lírico de la democracia hace la biografía del creador del gobierno del pueblo por el pueblo y para el pueblo

El caudillo campesino en la Casa Blanca

NUEVA YORK, Enero 5. (E.P.S.—Especial para el DIARIO DE LA MARINA).— Hace 30 años el poeta norteamericano Carl Sandburg se propuso escribir la biografía de Lincoln. En la primera parte de esta obra, publicada en 1926, describió los años del humilde abogado campesino en las praderas de Illinois y su iniciación en la política provincial de aquellos tiempos. Al cabo de trece años publica los cuatro volúmenes de la segunda parte que relatan la época de la Guerra Civil desde 1861 hasta 1865.

De más de 1.500,000 palabras condensadas en 2,724 páginas constan estos cuatro tomos ilustrados con 414 fotografías seleccionadas de entre 5,000 que formaban parte de las colecciones privadas puestas a la disposición del autor. Se trata de una biografía monumental, que hace pensar en el esfuerzo colosal de Hall Caine al componer la **Vida de Cristo.** El historiador Hendrick Wilhem Van Loon dice de ella:

«Es una de las labores literarias más extraordinarias de la presente generación. Creo que en los siglos venideros este estudio de los últimos cinco años de vida del más grande de los americanos se considerará digno de figurar al lado del **Canzoniere** de Petrarca, los **Ensayos** de Montaigne, la Novena Sinfonía de Beethoven y la Cuarta Sinfonía de Brahms.»

El discurso más breve de la historia

A los 61 años de edad, Carl Sandburg tiene ganado un sitio de honor en la posteridad. Poeta original y fecundo de la tradición democrática de Walt Whitman, sus baladas americanas y sus cuentos de hadas de Rootbaga forman parte del patrimonio cultural de la nación. Esta biografía de Lincoln le consagra como maestro del tema, a pesar de los 4.000 volúmenes que sobre el Emancipador se han escrito hasta la fecha. Lloyd Lewis, notable crítico, la describe como «el requiem más grandioso que se ha escrito sobre los muertos de la Guera Civil de los Estados Unidos desde la épica de Whitman.»

x x x

El 16 de noviembre de 1863 Lincoln estaba en el campo de batalla de Gettysburg. Durante los tres primeros días del mes de julio de ese año se había peleado allí la acción decisiva de la Guerra, entre el ejército federal del Potomac encabezado por el General George G. Meade y el ejército confederado del norte de Virginia acaudillado por el general Robert E. Lee. La victoria federal había llevado al Presidente allí a tomar parte en la ceremonia de los funerales oficiales de los héroes de dicha jornada.

Lincoln sólo hablaría cinco minutos. Diría un discurso casi improvisado para preludiar la oración del día a cargo del grandilocuente orador Edward Everett. Sus enemigos políticos republicanos se abstuvieron de acudir al acto porque estimaban al magistrado políticamente muerto. «¿Para qué ir a ver a un muerto enterrando a otros?» —decían en tono de burla.

Lincoln, símbolo único de la pureza nacional

Ese año de 1863, sin embargo, señala los tres gestos más formidables en la vida pública del Mártir: la proclama de la emancipación de los esclavos, el nombramiento de Grant como generalísimo de los ejércitos de la Unión y el discurso de Gettysburg. Del discurso especialmente, hoy estimado como la pieza oratoria más perfecta y acabada de la historia, se quejaban los miopes de la época. «Las mejillas de los norteamericanos —escribía el «Chicago Times»— deben teñirse de vergüenza al leer las frases necias, vacías y turbias, del hombre a quien debemos señalar a los extranjeros inteligentes como el Presidente de los Estados Unidos.»

Uno de los extranjeros inteligentes, el corresponsal del «London Times», informaba a su diario que «la ceremonia había resultado ridícula por algunas de las salidas del pobre Presidente Lincoln», y agregaba que sería difícil imaginar nada «más aburrido y vulgar» que aquel espectáculo.

Era una época aciaga para la nación, no por su Presidente como juzgaban los reaccionarios, sino por las clases articuladas que jamás representaron, como apuntaba el **Spectator** de Londes, el sentimiento del país; clases plagadas de corrupción, incompetencia, hipocrecías y traiciones sin fin.

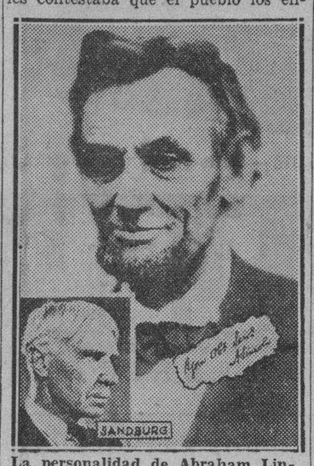

La personalidad de Abraham Lincoln, Libertador de los Esclavos, cobra palpitante actualidad con la publicación de los cuatro volúmenes finales de la monumental biografía que del Hombre-Pueblo ha escrito el ilustre poeta Carl Sandburg, uno de los liridas de la democracia americana. Treinta años ha tardado el autor en completar esta obra que la crítica ha recibido con generosas aclamaciones.

tendía y eso era suficiente. Mientras ellos se dedicaban a las intrigas, Lincoln escribía sin cesar. Escribió más que Shakespeare y más que los autores de las Sagradas Escrituras, inclusive el material apócrifo.

Carl Sandburg no ha intentado analizar a su héroe, sino recopilar la historia fiel de su tiempo; integrar la anatomía de aquel período borrascoso, con sus costumbres, sus modas, su lenguaje, su folklore. Comienza con la presentación de los personajes del dama en los años 1861-62. Según decían los enemigos de Lincoln, éste había llegado a Washington «disfrazado con un gabán de proporciones absurdas y una gorrita de género escocés.»

Pero tan pronto llegó, se hizo dueño de la situación en la Casa Blanca. Actuó con firmeza al sublevarse la guarnición del Fuerte Sumter en Charleston con motivo de la separación del estado de Carolina del Sur de la Unión, y le hizo saber al Ministro de Estado Seward que él no podía gobernar al país, como quería, desde su pupitre diplomático.

El 1862 fué un año de incertidumbre y contemporizaciones en la carrera política de Lincoln, pero tras esa bonanza se desencadenó la tormenta de 1863 que le permitió revelar el acero templado de su carácter. Después que enterró con la dignidad que se merecían a los muertos de Gettysburg procedió a iniciar la campaña electoral contra su rival George B. McClellan.

El triunfo arrollador que obtuvo dejó petrificados a los confederados, a los reaccionarios del norte y a los Tories de Inglaterra. Decían algunos de los candidatos victoriosos que Dios había bajado del cielo y llenado las urnas de papeletas.

Tragedia de un grande hombre triste

Con la segunda inauguración presidencial y la aprobación de la enmienda abolicionista, Lincoln aparece fácilmente como la fuerza más avasalladora de la república. Hasta ese momento el Ministro Seward ha logrado impedir el reconocimiento por parte de las potencias europeas de la independencia de los estados alzados. El gobierno ha mantenido un bloqueo de los puertos rebeldes. El General Sherman, al frente de sus ejércitos, marcha hacia el mar, y el General Grant ha obtenido una victoria decisiva en la batalla de Richmond.

Sólo falta un episodio extraordinario para finalizar el espectáculo con la intensidad de la tragedia griega. Los enemigos preparan en la sombra el asesinato del ídolo supremo del pueblo. El va, con cristiana grandeza, a enfrentarse a su destino que está en el templo de la inmortalidad.

Nadie ha cantado a Lincoln como el poeta Sandburg en este momento culminante de su obra. El mismo ha dicho sobre el héroe que no se puede indicar cuales cosas lo convirtieron en el símbolo más completo del pueblo norteamericano. «Lincoln era demasiado grande y complicado para pintarlo en pocos trazos. Tiene demasiada sutileza, demasiados medios tonos; no se le puede pintar en líneas sencillas.»

Hablando de sus cualidades, el biógrafo anticipa algunas ideas emocionantes. «Creo —dice— que sus dos características salientes eran la tristeza y el humorismo. Una tristeza nacida de la comprensión y la simpatía, y un humorismo que abarcaba desde los más finos hilos de la ironía hasta la rudeza del establo.»

El creador de la segunda libertad humana

Al ver a este Lincoln viviente surgido de la pluma del poeta, algunos críticos han recordado la observación del elegante John Hay cada vez que contemplaba al Presidente hablando con los campesinos de Tennessee. Decía que verdaderamente era uno de ellos. Sandburg cuenta la anécdota de las dos mujeres cuáqueras que estaban comparando al jefe de los insurrectos, Jefferson Davis, con Lincoln. Una de ellas decía que Davis saldría victorioso porque era un hombre que oraba. La otra contestaba que también oraba el Presidente. «¡Pero cuando Lincoln ora —añadía aquella— el Señor creerá que está gastándole una broma!»

Aborrecía las palabras imponentes, la expresión conceptuosa, las vaguedades de la retórica. Era un hombre de barro; del mismo barro de la pradera yanqui, y tenía el aire de la pradera más que el de las bibliotecas. A medida que pasan los años, Lincoln va creciendo en la estimación del mundo acaso más que en la de su pueblo. Las exclamaciones de afuera despiertan la curiosidad nacional, aún no satisfecha con el torrente de palabras y evocaciones que sobre su figura egregia ha sido derramado en los últimos cincuenta años.

Para llenar ese vacío eterno, Carl Sandburg ha escrito esta hermosa historia del Hombre-Pueblo que, como el Hombre-Dios, dictó la segunda libertad, —primero la del espíritu y después la del cuerpo— al proclamar el fin de la servidumbre humana. Juzgado a la luz de este hecho, Lincoln, como Cristo, le pertenece a todos los pueblos del orbe.

La diplomacia francesa durante los meses que precedieron a la guerra

Recordemos el estado de cosas que existía en los primeros meses de 1938: el fracaso súbito de la Sociedad de Naciones que rompía la confianza utópica que habíamos puesto en su solidez; todos los sueños pacifistas, el arbitraje, la mediación, el desarme, se disiparon repentinamente. La libertad y la paz, se encontraron así en la imposibilidad de defenderse.

Y en medio de este «imbroglio», se constituye en Francia un nuevo Ministerio bajo la presidencia de Eduardo Daladier, el cual confía a Georges Bonnet la cartera de Negocios Extranjeros. ¿Cuál va a ser el sistema del Quai d-Orsay durante este período en que la tormenta se cierne y que Alemania multiplica los actos de presión y de invasión sobre Europa y sobre el mundo?

La primera necesidad es ofrecer a Francia la certeza de que el conflicto que se avecina no la amenazaría sobre sus tres fronteras.

Primero, España; de ese lado había en principio que temer todo.

El General Franco, había expresado en esta época su convicción de que Francia le era hostil.

Luego Italia, cuya política es tan necesaria al equilibrio europeo y que sin preocuparse de la comunidad fraternal de las civilizaciones latinas, se adhiere al Eje Roma-Berlín. Lo mismo que carecemos de Embajador en Roma, tampoco lo tenemos en Burgos.

Por último, en Oriente, Turquía. Para las comunicaciones mediterráneas y para el equilibrio oriental que tanto importan a nuestras relaciones con nuestro vasto Imperio, la situación es también precaria; la nueva Turquía puede romper nuestras comunicaciones con el Oriente y el Extremo Oriente por el canal de Suez; hemos dejado agravarse el conflicto del Sandjak de Alejandreta. En 1938, precisamente se puede temer una acción del ejército turco contra el Sandjak.

En ese mismo año de 1938, Inglaterra se niega aún a comprometerse en Europa Central. Inglaterra por medio del acuerdo de Locarno firmado en 1925, ha garantizado nuestra frontera del Rin, pero no quería unirse a las firmas que habíamos prodigado a las potencias que Alemania pensaba invadir.

Tal era el estado de aislamiento y de desconfianza en que se encontraban las relaciones internacionales de Francia sobre tantos puntos decisivos, en el momento en que se formó el Gabinete Daladier.

Examinemos ahora la obra realizada durante esos diez y ocho meses, en el curso de los cuales, tantos errores y negligencias van a ser reparadas, corregidas, gracias a un espíritu de conciliación de que Francia hace gala y que hacen volver hacia nuestro país, las miradas de la opinión universal.

En el curso de esos diez y ocho meses, se han operado las siguientes transformaciones en nuestra política extranjera.

España ha vuelto ha mirar simpáticamente a nuestro país, que había sido adulterado a las miradas de España. Luego se negoció el pacto Berard-Jordana y España recibió un Embajador de una autoridad sin igual: el Mariscal Petain. En Junio de 1939, el Gobierno español afirma solemnemente su voluntad de vivir en buena armonía con Francia y si la guerra estalla, de guardar una neutralidad estricta.

Con Italia, Francia mantiene relaciones normales, ha reconocido al Rey de Italia como Emperador de Etiopía; nuestro Embajador en Roma mantiene relaciones constantes con el Conde Ciano; en París el Embajador italiano es recibido cordialmente por nuestro Ministro de Negocios Extranjeros. E Italia decide abstenerse de participar al conflicto.

Con Turquía la dificultad del Sandjak se resuelve y obtenemos como contrapartida, el reconocimiento de nuestra autoridad protectora sobre Liban y Siria. Y con un gran espíritu de apaciguamiento se aborda el arreglo de esas dos grandes cuestiones; la paz en le Mediterráneo y la paz en los Balkanes.

Y al fin, con Inglaterra se efectúa la más eficaz de las alianzas que jamás consintió ese país. Una política común ya estrecha nuestros dos países, para la lucha contra la invasión bárbara que amenaza el mundo entero.

Gabriel HANOTAUX,
(De la Academia Francesa)
(Exclusividad «F. A. L.», París).

A TRAVES DE LA VIDA

RESPONSABILIDADES

Pronto vendrán los Carnavales y tendremos «el Paseo», que es la gran convicción en que fundan los manipuladores del turismo el gran interés de nuestros curiosoos vecinos. Como los «tipos» son harto conocidos no insisto en su valor.

Oigo criticar las manifestaciones de nuestro pueblo, en estos días de regocijo, en que se ha mostrado públicamente formando comparsas abigarradas y de dudoso gusto.

Encuentro una gran injusticia en esas críticas, porque a poco que reflexionemos se dará la razón a los que no tienen más remedio que proceder como lo han hecho.

Aparte de que las mamarrachadas las hacen todos los pueblos de la tierra, desde los más cultos y viejos hasta los de novísima creación, concurren en el nuestro circunstancias que ameritan, no ya la tolerancia natural que debemos tener en todo, sino la razón muy justificada de tales procederes.

Los que desearían no ver al pueblo haciendo tonterías, y que para divertirse no remedara tipos groseros y no diera el espectáculo de ir en comparsas semi-africanas, se olvidan que al alcance del pueblo no están las cosas delicadas y exquisitas que pudieran copiar.

A la hora de disfrazarse, les prohiben hacerlo de Senadores, Representantes o Militares, que son los únicos modelos que tienen delante. No supongo que se pretenda que nuestro pueblo se vista a lo Luis XV, a lo Felipe II o de mosquetero de Alejandro Dumas. Tiene, fatalmente, que hacerlo de «torero», de «negro curro» o de guajiro, imitando al mayoral del ingenio o a la dotación del mismo, en la que copia, con la fidelidad del que está seguro del recuerdo, hasta el látigo que lo castigaba...

No pueden hacer otra cosa. ¿Me quieren decir qué se hace aquí por el pueblo? Nuestro Municipio lo ha tenido siempre relegado al olvido. Recuerdo que en París es una obligación de la Municipalidad dar al pobre algo en compensación de lo que goza el rico. En las fiestas del 14 de Julio, paga el Municipio bailes públicos, fuegos artificiales, iluminaciones, espectáculos gratis en los teatros, etc. etc... Así como el día primero de año reparte juguetes entre los niños pobres y cuida de las distracciones que puede proporcionar a la plebe.

Nosotros no hemos considerado nunca al pueblo. Para hacerlo más infeliz le contamos los asientos que ponemos en los paseos públicos, y en algunos... los hemos suprimido so pretexto que los vagos se duermen en ellos, como si el que rinde el sueño sobre un duro banco, lo prefiriera a la cama que pudiera tener en su casa, suponiendo, también, que tuviese donde cobijarse.

¡Pobre pueblo nuestro!... Le exigen buen gusto, buenos modales, cultura... ¡qué sé yo! ¿Lo convidan, por ventura, a las recepciones y banquetes? ¿Lo dejajn entrar, alguna vez, en el teatro para que vea cómo se comportan sus semejantes?

Condenado siempre al arroyo, no sé yo cómo tiene la cultura que demuestra, que me parece inmensa para lo que le han enseñado. No hay más que comparar el proceder de algunas gentes «bien educadas» o que se dicen tal, y se verá cuán poca o ninguna es la diferencia en los gustos.

Si se quiere que el pueblo ame a su casa y a su ciudad y se cuide en sus formas y expresiones, es necesario educarlo, no sólo en las escuelas públicas, sino en la enseñanza objetiva, que es en la que más aprende.

Vengan los museos, que son fuente inagotable de cultura para formar «el gusto», vengan los espectáculos decentes, humanos y piadosos y multipliquense las escuelas de artes y oficios. Se verá entonces que no irán a buscar sus modelos de disfraz en los «indios caribes» o los «negros bozales».

Mientras tanto hay que ser tolerantes y poner todas nuestras esperanzas en esos niños de las escuelas públicas, que tan decorosamente marchan en las fiestas patrióticas, afirmando la seguridad de un porvenir glorioso para la Patria...

Héctor DE SAAVEDRA

VIBRACIONES NORTEÑAS

UN VERDADERO AMOR

NEW YORK, enero 22.—Una muchedumbre, como no se recuerda otra igual en la historia de Hacensack, en el vecino Estado de New Jersey, se congregó en la Primera Iglesia Presbiteriana ayer, para presenciar el matrimonio de la señorita Jessie Simpson, hermosísima joven que de modelo fotográfico saltó a la cumbre de la fama, al ser designada en no lejana fecha «Miss New Jersey», en un reñido concurso de belleza. Tiene ahora veintiún años de edad.

Esta información, dada así, escuetamente, significaría en realidad muy poca cosa. Todos los días hermosas muchachas se casan y a sus fiestas nupciales concurren grandes muchedumbres de personas ávidas de hacer patentes sus simpatías. Pero ocurre en este preciso caso algo más que contribuye a que la noticia adquiera mayor relieve.

La señorita Simpson, en la plenitud de su gloria —para una mujer joven es siempre una gloria ser seleccionada como modelo de belleza— tuvo la desgracia de caer bajo las ruedas de un tren hace dos años. Y, a consecuencia del horrible accidente, perdió las dos piernas.

Para una joven de diecinueve años el hecho debió haber sido terrible. En verdad, para cualquier persona lo hubiera sido igual. Pero es de pensar que en una muchacha que comienza a vivir, que se ve halagada por todos, que los principales magazines del país quieren utilizar su hermosa faz para sus cubiertas, que recibe miles de ofertas de industrias y de empresas teatrales solicitando sus servicios, el golpe tenía que ser rudo. Y, sobre todo, si enamorada, se hallaba a punto de contraer matrimonio al ocurrir el accidente.

Pero Jessie Simpson no se entregó a la desesperación. Tuvo fe en sí misma. Y tuvo fe tambien en que los inescrutables designios de la Providencia son puestos en nuestro camino para probar nuestro temple. Lejos de amilanarse, trató en sanar lo antes posible. Y fué ayudada en su recuperación con la ternura de su amado, que no la abandonó un instante y con ella sufrió las amargas horas de la tragedia y a su lado se ha mantenido fiel.

Y, ahora, llegado el momento oportuno, la ha llevado al altar, lo que ha permitido a la lisiada realizar el sueño dorado de su joven vida. El que tan noblemente ha procedido, mostrando con ello que no se había enamorado de Jessie sólo por su belleza, sino que la amaba por otras relevantes cualidades, se llama James Steward. Y el matrimonio, por todas estas circunstancias, ha sido tan simpático a todos los amigos y conocidos de los contrayentes, que han acudido en número inusitado, creando con ello un record de concurrencia a la boda de los enamorados.

Muchos no lograron acceso al templo y esperaron fuera, pese a lo desapacible del tiempo, a que finalizara la ceremonia. Al salir, una lluvia de granos de arroz cayó sobre ellos. Y si los pensamientos de buena voluntad fructifican, como yo lo creo, muy felices serán los nuevos esposos en su vida de casados.

Ahora iniciarán un viaje de luna de miel. A su regreso irán a vivir a una casita blanca y limpia y soleada.

Ella dice que la mantendrá siempre alegre y que cocinará para su esposo todos aquellos platos que sabe son de su agrado.

¿No es, en verdad, lector, muy hermoso todo esto?

Una muchacha que a esa edad puede mantener su espíritu alegre en la adversidad, que revela las condiciones de un carácter superior, que no se siente vencida sino que, por el contrario, piensa en los días felices que aún están por venir, es digna de triunfar en su vida matrimonial.

Y si a esto se agrega que ha unido su vida a la de un hombre que se ha mantenido a su lado sin vacilaciones, levantando su espíritu en aquellos momentos en que decaía, y, lejos de abandonarla, la ha llevado al altar cumpliendo la promesa hecha —y esto por amor, no por interés, que no puede existir en este caso— hay razones para suponer que ambos reúnen todas las cualidades necesarias para ser felices: cariño, nobleza de alma, confianza en ellos mismos, y, sobre todo, comprensión.

Yo tengo la seguridad que todos los que lean esta crónica se han de unir a mí para desear a la joven pareja la mayor felicidad. Bien la merecen.

Andre de Saint Avit.

MIS VERSOS SENCILLOS

XXI

A veces doy en pensar,
con el alma altiva herida,
en la razón de mi vida
y el porqué de mi soñar.

El motivo de mi vida
y la razón de mi sueño
¡son unos ojos de ensueño
y una mirada dormida!

Roberto López Goldarás.

Del libro en prensa «Mis Versos Sencillos».

M.E.C.D. 2016

MATANCERAS

Ildefonsos y Raimundos

En la festividad de hoy.

Celebran su santo en esta fecha el veinte y tres de enero, caballeros tan altamente estimados en la sociedad yumurina, como el doctor Alfonso Borges y Oliva, ginecólogo de sólida reputación que pertenece al cuerpo médico del Instituto de Homicultura de Matanzas.

El doctor Ildefonso Lles, abogado de nuestro foro muy prestigioso, el Capitán Alfonso Bustamante, perteneciente al Regimiento Plácido aquí destacado. Alfonso Páez e Ildefonso Acosta, compañero que presta sus servicios en «El Imparcial».

Entre los Raimundos felicitaré al ex-Cónsul de España en esta ciudad Raimundo Urréchaga y Agote y su hijo Raimundito Urréchaga Sologuren, que gozan de la estima y el aprecio más grandes en todos nuestros círculos.

Raimundo Noda, alto empleado del Gobierno Provincial, que es hermano político del doctor Lorenzo Delgado, nuestra primera autoridad en la Provincia.

Raimundo Rodríguez, Raimundo Romeu, y Raimundo Arrechabaleta, ausente en España a donde hago llegar mi felicitación.

El Teniente Coronel Raimundo Ferrer, uno de los Oficiales que más enaltecen y más honran el Ejército Constitucional, que es hijo de esta Provincia.

Y ya por último el doctor Raimundo G. Menocal y Cueto de tan ilustre estirpe y tan elevado rango social habanero.

Tengan todos un día feliz.

Gran boda

El 23 de febrero.

Señalado ha sido definitivamente para ese día el matrimonio de una parejita que en el gran mundo yumurino disfruta de tantos afectos, tantas simpatías y estima tanta, como la bella, muy gentil y muy graciosa mademoiselle Carmen Leonor Martínez y García y el caballeroso y cumplido joven Manolo Zapico y Gómez.

Hija la fiancée del Presidente del Club de los Leones, que es a su vez Vice-Director del Liceo, agente del periódico «El Mundo», «Avance» y la revista «Carteles», figura en nuestra alta sociedad esa fragante flor, con los timbres de su alta posición social y los blasones de simpatía que por su afable carácter, por su innata sencillez y su infinita bondad ha sabido captarse entre nuestra juventud. A ella como Directora del Tennis, débese la obra que con Bértila Haedo y Aurora Rodríguez de González, ha colocado a esa Institución femenina de la Playa, en el plano de importancia y popularidad de que hoy goza en toda la República.

Cuanto al novio, que tiene el privilegio de vestir a todos nuestros elegantes, es miembro también del Club de Leones, es Vocal de la Directiva del Liceo y es árbitro y destacadísimo valor de nuestra jeunesse. Joven de gran mérito, de risueño porvenir, Manolo Zapico, puede ufanarse de que en la señorita Martínez, tendrá la más decidida cooperadora a su obra y su ingente labor.

Designados están ya padrinos y testigos del ceremonial, que por no hacer hoy demasiado extensa esta nota, dejaré para próximas correspondencias, consignando con alta satisfacción, que me cuento entre los que rubricarán el pliego matrimonial de la enamorada pareja.

Después del acto religioso para el que se hará una extensa invitación entre lo más granado de esta sociedad, recibirán los esposos José Manuel Martínez y Dulce Ma. Garcia, y la señora Caridad Gómez viuda de Zapico, a sus amistades, en los salones del Tennis, donde les será ofrecido un espléndido buffet.

Irán a residir esos novios en su nueva vida de ventura y de felicidad, a los altos de la casa que ocupan los esposos Martínez-García, el cual viene siendo objeto en los actuales momentos de una completa reedificación, dotándose dicho apartamento del más grande confort.

Para despedir de su vida de solteros a Manolo y Carmen Leonor, se les ofrecerá una gran comida en esos mismos salones de la aristocrática sociedad de la Playa donde el nombre de la dulce fiancé es pronunciado con respetuoso cariño y las simpatías mayores.

Gran boda la que aquí me cabe la satisfacción de anunciar para ese día 23 de febrero, vísperas de la gloriosa efeméride patria.

Otro bello gesto

De las Damas Isabelinas.

La Escuela número veinte que tiene como Directora a la señora Blanca Rodríguez viuda de Prendes, acaba de ser objeto de una valiosa donación, como la que apuntaba en mis «Matanceras» del domingo, a la que dirige la señorita María Teresa Jorge.

Cincuenta y dos uniformes completos le han sido ofrendados a las niñas más pobres que asisten a ese plantel, por la altruista Institución de Damas Isabelinas de esta ciudad.

Una comisión integrada por la señorita Angélica Byrne, la señorita Eulalia Ayo y la señora Isabel Martínez de Artamendi, hizo entrega el sábado a la viuda de Prendes, del espléndido regalo, el cual fué distribuído inmediatamente entre el alumnado de dicha Escuela.

Premie Dios esa labor de las Damas Isabelinas, que fueron las pioneras en Cuba de la protección a los tuberculosos, por los cuales tanto hicieron durante el tiempo que de ellas recibían socorro y auxilio.

El Club Asturiano

Sus nuevos mandatarios.

En los comicios recientemente celebrados por esa Institución, fueron electos para regir los destinos de la misma, el señor Marcelino Menéndez para la presidencia, el señor José Ramón Otero, para la Vice el señor Julio Martínez, para la Secretaría, y los señores Fermín y Balbino Alvarez, Sandalio Pérez, Rosendo Vallín, Patricio Campos y Ceferino Miranda, para Vocales.

Un programa de prosperidad y preponderancia para el Club propónense desarrollar esos entusiastas caballeros, celebrando giras y excursiones y un grandioso baile típicamente asturiano, en que no faltará un detalle, y será rodeado de todo cuanto es sabor y es carácter de aquellas gloriosas regiones de Asturias.

Felicitamos a la nueva Directiva del Club Asturiano de Matanzas.

Raúl López

En viaje de propaganda.

Sale hoy de Matanzas para recorrer toda la Isla, como heraldo de esa gran industria de nuestra Provincia—La Pasta Gravi—el cumplido caballero que es hijo de aquel inolvidable don Ignacio López, fundador de esa Empresa, hoy tan preponderante en toda Cuba.

Incansable la firma Gravi en su afán de ofrecer al pueblo día a día una nueva prueba de su eficiencia, después del triunfo del espléndido jabón colonia-vetiber que lanzara al mercado, enriquece ahora este con el agua Colonia-vetiver que es algo que por su bondad y excelencia se impondrá entre las personas de buen gusto.

Hasta fines de febrero durará la ausencia de Matanzas del señor Raúl López, al que despedimos afectuosamente.

El almuerzo del domingo

En el Club de la Playa.

Animadísimo, como de costumbre, resultó el ágape celebrado el pasado día veinte y uno en aquellos dominios de Bellamar, que ahora se preparan para celebrar sus elecciones el venidero sábado veinte y siete de enero.

Entre los matrimonios que tomaron asiento en la mesa recordamos a José Manuel Martínez y Dulce María García, a Luis Villabella y Lolita Solís, a Raúl López y la gentilísima Chicha Rodríguez, a la señora Caridad Valdés de Torres y a las señoritas Mercedita Díaz Pardo, Teresita García Polanco, Calla Menéndez, Chela Torres, y Carmen Leonor Martínez, con los jóvenes Mandy Uriarte, Joaquinín de Rojas, Manolo Zapico, Ismael Obias.

Fué huésped a nuestra mesa el Presidente del Liceo doctor Antonio Font Tió y el doctor Rubén Otero y Domínguez, que en las páginas de sport de DIARIO DE LA MARINA presta tan valiosa colaboración.

Fué tema en ese almuerzo del domingo, las próximas elecciones del Club, en cuya candidatura figurará para la Presidencia la esposa del Magistrado Luis Fernández Taquechel, née Blanca Luisa Vallice, elemento valioso, porque a su elevada gerarquía social, suma el caudal de simpatías que tiene en todos los sectores yumurinos.

Para la Dirección suena el nombre de la señora Nena Romaguera de Aportela y para la Secretaría el de la señorita Emelita Gutiérrez Gallardo.

Se completará ese ticket con las Vices, figuras de nuestra gentry todas, y las Vocales señoras y señoritas de gran distinción.

El Tennis, con este elemento nuevo en los mandatos del Club y ansioso de laborar por su engrandecimiento, entrará en una faz a la que estamos todos obligados a cooperar porque es así, con el interés de todos que llegaremos al triunfo y a la victoria.

De enfermos

Los nombres del Capítulo.

Haré votos por la mejoría del señor Julio Marcos que se ha resentido en estos días de la dolencia que padece y tanto lo molesta.

En la hermosa residencia de la calle de Milanés nueve, la antigua casa de Bonifacio Menéndez, hoy propiedad de los esposos Marcos-Navarro, se ve visitado el apreciable enfermo por sus amistades muchas.

Está asimismo del todo bien de la ligera dolencia que lo aquejó en pasados días, Mr. Clement Landmann, el caballeroso Administrador de la Compañía de Jarcias, figura prominente de las finanzas yumurinas.

Cuántos con el Cronista a celebrar la nueva.

Invitación

Para un concierto.

Me la envía la señorita María Botet y Dubois en su carácter de Secretaria de la Sociedad Hubert de Blanck para el gran concierto que se celebrará hoy en la Sala Espadero del Conservatorio fundado por aquel ilustre musicólogo cuya memoria venérase en toda la República.

Para la señora de Hoskinson, la gran dama Amelia Solberg, Presidenta de la Sociedad Hubert de Blanck, y para la señorita Botet Dubois, matancera esta última, perteneciente a gran familia de esta sociedad, mi gratitud por esa esquela de convite.

En el Liceo

Una junta el jueves.

Por este medio se cita a todas las damas y señoritas que integrarán la Comparsa «Páginas de Lecuona», para la reunión que ha de tener efecto el jueves a las cinco de la tarde, al objeto de ultimar todos los detalles concernientes a la misma.

Pasan ya de veinte y ocho las parejas que encarnando las más bellas páginas del ilustre compositor matancero, colmarán las salas del Liceo, la noche del cuatro de febrero, en que se inaugurará allí la temporada de Momo.

Tan nutrida fué la reunión del sábado y tantas las señoras y señoritas que a ella asistieron, que el hermoso salón de conferencias del Club, resultaba pequeño para albergar el grupo.

Daré aquí los nombres de las obras escogidas para esas caracterizaciones: «Gitanería», «Lola Cruz», «Rosa La China», «Muñeca de Cristal», «Córdoba», «Andalucía «Primavera», «María La O», «Damisela Encantadora», «La Conga se va», «Mariposa», «Canción de la Rosa», «Noche Azul», «Danza Negra», «Palomita Blanca», «A media noche», «Tengo una guajira», «Madame Butterflay», «Por ahí viene el chino», «Canta Morena», «Dos Ross Rojas», «La Maja», «Vals del Antifaz», «Princesa del Rhin» y «Pavo Real».

Un delicioso trío

En la CMGH.

Las encantadoras señoritas María Teresa y Adolfina López y Gudelia Rando, iniciarán desde el jueves una hora de radio de ocho a nueve de la noche, a base de piano, violín y canto, ofreciendo las más modernas obras de los autores cubanos, tres veces por semana o séase, martes, jueves y sábado.

Todos nuestros radioyentes sintonizarán esta noche de ocho y media a nueve esa hora de la Estación CMGH a la que se pondrá el título que el mismo auditorio seleccione en un concurso que ha de quedar abierto hoy mismo.

Augurámosles éxitos muchos a María Teresa y Adolfina López y a Gudelia Rando.

Asalto bailable

En elegante mansión.

Un grupo muy selecto de nuestra juventud se propone asaltar en próximas semanas la elegante residencia de un joven matrimonio residente en el quartier de Bellamar.

Mercedita Díaz Pardo, Calla Menéndez, Teresita García, Chela Torres figuran a la cabeza de esta iniciativa, a la que me referiré con mayor número de detalles, en próximas correspondencias.

Lo prometo así.

La última nota

Para decir que quedan por falta de espacio para las «Matanceras» del miércoles numerosos temas de palpitante actualidad que no pueden ver la luz en esta correspondencia.

Tanto los últimos días del presente enero, como todos los del venidero febrero, preséntanse a nuestra juventud plenos de acontecimientos sociales y gratas fiestas.

Manolo JARQUIN

Qué opina Ud.?

Ciertos taumaturgos (?) dicen que la fe todo lo puede. La Ciencia sostiene que la fe ayuda, pero que no lo es todo. ¿Qué opina usted?.

Sin reclamar para sí facultades sobrenaturales especiales, diariamente los médicos liberan del cautiverio de la enfermedad a cientos y miles de personas. Esto es particularmente evidente cuando los males a combatir son del

ESTOMAGO,
afecciones concomitantes al
hígado y VESICULA,
úlcera gástrica o duodenal, COLITIS - Intestinos,

y cuando la elección del remedio recae en el **notable**, en el **prodigioso**

BISMÁGEN

AVISO: Al comprar Bismágen, el famosísimo y legítimo Bismágen que médicos insignes prescriben y todo el mundo elogia, fíjese que la palabra Bismágen no está separada por NINGUNA RAYA ó GUION. No lo confunda con burdas imitaciones sin valor. ¡Cuidado! No acepte imitaciones... ¡ni regaladas!.

Dolor de Estómago, Digestiones lentas o dolorosas, Empacho gástrico, Vómitos de líquido o de sangre, Acidez, Eructos agrios, Ardentía, Gases, Dilatación, Mala respiración, Mal aliento, Espasmos, Cólicos, Fermentaciones intestinales, Diarrea o estreñimiento, Dolor de vientre y espalda, Inapetencia, Desnutrición; ¿presenta su mal alguno de estos síntomas?

Más personas usan y expresan admiración por Bismágen que por todos los demás similares juntos.
—Piense usted animosamente en eso, y...
Ensaye con un frasco del
maravilloso patente Bismágen y
bendecirá la hora en que decidió tomarlo.

VEHICULOS CIRCULADOS

Por transitar con exceso de velocidad, ayer fueron circulados por la policía, los vehículos siguientes:
Séptima Estación: 18386.
Octava Estación: 37378.
Novena Estación: 19308.
Décima Estación: ómnibus 1040.
Oncena Estación: ómnibus 56091, auto 25014.
Décimatercera Estación: 14394.

ABURRIDA

Al ingerir un pomo de tinta rápida con el ánimo de privarse de la vida sufrió grave intoxicación, Juanna María Pedroso, de 32 años y de 11 número 901.

HOTEL NACIONAL DE CUBA

Jueves 25 de Enero a las 5 P. M.

TORNEO DE
DUPLICATE BRIDGE

Entrada $1.00
Con Premios
Para reservaciones, diríjase a
Mrs. Hilde Sperling.

Pro-phy-lac-tic
Perma-Grip
ES CIENTIFICAMENTE DISEÑADO PARA
LIMPIAR TODOS LOS DIENTES

DEFUNCIONES OCURRIDAS AYER EN LA HABANA HASTA LAS CUATRO DE LA TARDE

María Quirós Reguera, blanca, 65 años. Velázquez 603.
Manuel Rodríguez Alvarez, blanco, 22 años. Hosp. Las Animas.
Rosa Méndez Mariño, blanca, 62 años. Bluhme Ramos 10.
María Igual Viadero, blanca, 66 años. Cerro 1,316.
Clotilde Prado Pelegre, blanca, 57 años. San Miguel 578.
Caridad Varona, blanca, 1 año, Calle 35 y 2.
Basilio Castillo Menéndez, mestizo, 66 años. Hosp. C. García.
América Guerra Escobar, blanca, 81 años. Neptuno 1,119.
Everildo Ponjuán Bustamente, blanco, 78 años. Campanario 56.
Francisco Casado Baños, blanco, 70 años. Teniente Rey 118.
Angel Pla Pacheco, blanco, 25 años. Hospital Lebredo.
Enrique L. Guevara, blanco, 60 años. Desagüe 9.
Arístides Pestana Morales, blanco, 44 años. Luz 62.
José Luis Pérez Varela, blanco, 8 años. Lamparilla 219.
José Manuel Campa Vega, blanco, 32 años. Cerro 1,551.
Gregorio Piedra Piedra, blanco, 66 años. 10 de Octubre 103.
Lázaro Salomón Hernández, blanco, 18 meses. Sta. Amalia s/n.

LOS RESFRIADOS causan molestias.
PARA ALIVIO INMEDIATO DE UN CATARRO USE 666
666
LIQUIDO, TABLETAS, UNGUENTO, GOTAS NASALES

Venas varicosas
Ulceras - Llagas

Un aceite antiséptico, penetrante, promueve rápida cicatrización

Obtenga en la farmacia un frasco de Aceite Esmeralda Moone en la seguridad de que con su aplicación, según las instrucciones, logrará pronto alivio y excelentes resultados.

La primera aplicación de ese aceite le aliviará y la continuación del tratamiento por un corto período le convencerá de que es el remedio eficaz que necesita. De venta en todas las farmacias.

a Miami por la P&O

Miami 27.50 Ida y vuelta. Válido por 60 días
Key West $20.00 Ida y vuelta. Válido por 60 días
Port Tampa $30.00 Ida y vuelta. Válido por 60 días
NEW YORK $68.10 Ida y vuelta coche de lujo. En Pullman $90.00
AUTOS Key West $15.00 Miami $16.50 Port Tampa $22.50

SALIDAS para MIAMI los Domingos, Lunes, Martes y Jueves a las 7:00 p.m. Vapores "Florida" y "Cuba".
SALIDAS para Key West y Port Tampa Jueves a las 9:00 a. m. Vapor "Cuba"

THE PENINSULAR & OCCIDENTAL STEAMSHIP COMPANY
Para Informes: Prado y Animas. Teléfono M-7979

CRONICA HABANERA

ONOMASTICO

Hoy celebra su onomástico, por lo que se verá colmada de halagos y congratulaciones, la señorita Cusa Martínez Castell y López Callejas, cuya fina y exquisita belleza es muy admirada en nuestro salones.

La señorita Martínez Castell es hija del estimado amigo Julián Martínez Castell, Director de la Sociedad Colombista Panamericana y de su esposa Ana Margarita López Callejas.

Muchas felicidades le deseamos.

EN LA FECHA DE HOY.—Dos festividades señala para hoy la Iglesia: Santa Raquel y San Ildefonso.

Entre las damas que están de días cúmplenos saludar en primer término a Raquel de los Reyes, la gentil e interesante esposa del ingeniero Emilio Carrera Peñarredonda.

Raquel Montoulieu, interesante esposa del conocido hacendado Alvaro Sánchez Batista y su hija Raquel María, la joven y bella señora de Hevia.

Una joven y encantadora dama: Raquel Pérez, esposa del estimado amigo Colín Rivero y Machado, miembro de la carrera consular.

Raquel Caballero, tan distinguida, y su hija Raquel, la joven y bella dama.

Raquel Gómez de Avellaneda, esposa del conocido galeno doctor Luis Rodríguez.

Una joven dama, Raquel Rodríguez de Delgado.

Raquel Rigol de Galbis, Raquel Pérez Carrillo de López Toca y Raquel Vianello de Bacallao.

Entre las señoritas:

Raquel Godínez y Gumá, la bellísima señorita.

Raquel González del Valle, Raquel López Callejas, Raquel Santamaría, Raquel Viamontes, tan linda, Raquel Jaquet. Y Raquel Estévez, lindísima hija del doctor Antonio Estévez.

Bajo la advocación de San Ildefonso, están de días las señoras Alfonsa Abril viuda de Cruz Muñoz Alfonsina Caos de Lecuona y Nenita Iparraguirre, joven y bella esposa del joven Mario F. Muxó.

También están de días los siguientes caballeros:

En primer término el doctor Alfonso Bernal y Tovar, caballero muy estimado en nuestros círculos sociales y prestigioso profesor de la Universidad Nacional.

Es el santo, asimismo, de su hijo, el joven y culto doctor Alfonso Bernal y del Riesgo, perteneciente, como su padre, al profesorado de nuestro primer centro docente.

El doctor Alfonso Duque de Heredia, conocido letrado.

El ilustre escritor y novelista Alfonso Hernández Catá, actualmente ministro de Cuba en el Brasil; su hijo Alfonsito Hernández Catá y su nieto Alfonso Hernández Catá y Faña.

Otro distinguido diplomático, el doctor Alfonso Forcade, al que saludamos especialmente.

Alfonso Ortega y Ros.

Alfonso Amenábar, compañero de «Avance», muy estimado en esta casa, y su hijo Alfonsito.

Un simpático joven, muy querido en sociedad Alonso Fanjul y Estrada, al que saludamos con afecto y simpatía.

Alfonso Mujía, antiguo redactor de este diario.

El conocido joven Alfonsito Gómez Mena y Vivanco.

Otros jóvenes conocidos: Alfonsito Albacete y Lima y Alfonso Martínez Fonts.

También están de días en esta fecha el doctor Raimundo Menocal y Cueto y su hijo, el conocido joven Raimundo Menocal y Calvo.

Y el doctor Raimundo de Castro y Bachiller, antiguo profesor de la Universidad.

Para todos, felicidades.

LA COMIDA DE ANOCHE.—En el Hotel Presidente tuvo anoche una comida, plena de lucimiento, el Ministro de Venezuela, Excmo. Sr. Alberto Smith, caballeroso y distinguido diplomático que honra la clase, y su gentilísima esposa Lola Casas.

Reunieron en ese acto los señores de Smith a un grupo de sus amistades de la sociedad habanera y del mundo periodístico.

La mesa se hallaba dispuesta en la terraza.

Precioso el adorno floral que ostentaba, a base de lirios blancos y rosas rosadas, combinadas en tres centros primorosos.

Asistieron:

El señor Heriberto Lobo y señora Virginia Olavarría.

El doctor Manuel Giménez Lanier y señora Emma Cabrera.

El señor Salcmón Maduro y señora Bibi de Lima.

Y el brillante periodista Luis de Oteyza, colaborador del DIARIO DE LA MARINA y su distinguida esposa María Hernández.

Dos interesantes damas, la Marquesa de Alta Gracia y María Martín viuda de Pla.

Don José Ramón Urbaneja, periodista venezolano que se halla de temporada en la capital.

El querido compañero de esta redacción Armando Maribona.

Y este cronista.

LA BODA DEL DOMINGO.—Hechos están todos los preparativos para la boda de la señorita Isolina Olmo y Garrido, figurita muy bella y distinguida de nuestra sociedad, con el simpático joven Roberto Maduro y de Lima.

Esta ceremonia, que constituirá sin duda un selecto acontecimiento social, se llevará a cabo según hemos anunciado anteriormente, el domingo próximo día 28 a las once en punto de la mañana en la linda capilla del colegio de Belén.

A la boda, que apadrinarán la bella e interesante dama Bibí de Lima de Maduro, madre del novio y el doctor Miguel Fernández Garrido, abuelo de la novia, seguirá la misa de velaciones en la que actuarán de padrinos, la gentil dama Chicha Garrido viuda de Olmo, madre de la novia y el conocido caballero Salomón Maduro, padre del novio.

En ambas ceremonias oficiará Monseñor Jorge Caruana, Nuncio de Su Santidad Apostólica, como deferencia a la familia del novio.

Serán testigos por ella, los doctores Gustavo Cuervo Rubio, Rafael Alvarez, Miguel Fernández Garrido, el ingeniero Mario Mendoza y los señores José Aixalá y Ramón Argüelles.

Y por él, los señores Heriberto Lobo, doctor Gonzalo E. Aróstegui, Antonio G. Mendoza, doctor Ignacio del Valle, Miguel A. Suárez y Miguel Olmo.

La boda civil será el sábado.

Testificarán en este acto por ella, los señores, doctor Manuel García Hernández, Charles Booth, Agustín de la Guardia, Enrique Bascuas, Juan Antonio Rubio y Alfredo Méndez Campillo y por él, los señores David L. Maduro, Mario Marchena, E. W. Coster, Willy Zaldo, Ricardo Suárez y Mario Franca.

Las invitaciones para tan brillante ceremonia nupcial están circulando ya en nuestra sociedad.

Tema para la crónica.

(Continúa en la página SIETE)

CRONOGRAFOS DE ALTA CALIDAD

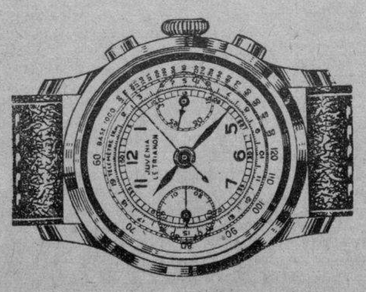

El Regalo Preferido Por MEDICOS, INGENIEROS, MILITARES Y DEPORTISTAS.

PRECIOS:
Cromados, desde $20.
En oro, desde $50.

JOYERIA "LE TRIANON"
SALVADOR FONDON Y CIA., LTDA.
AVE. DE ITALIA, 405.

Rebajas de Enero

¡La oportunidad de las amas de Casa!

¡LA OCASION MEJOR PARA ADQUIRIR, A PRECIOS INFIMOS...

Ropa de Cama, Toallas Mantelería y Tapicería!

Sólo hoy y mañana

¡Revise usted, señora, todo su ajuar doméstico! Anote todo cuanto le falte... lo que es preciso sustituir... lo que le agradaría comprar. Y eche también un vistazo a las Alfombras, a las Cortinas y a las cubiertas de los Muebles. Este es el momento de renovar los Ajuares y de embellecer la casa. Todo eso se consigue con muy poco dinero, durante estos tres días, en FIN DE SIGLO.

Sábanas, Fundas y Cuadrantes en warandol de algodón blanco:

Sábanas:
54x90, rebajadas a **59c, 89c y 98c**
63x90 „ a **79c, 1.10 y 1.35**
72x90 „ a **1.00, 1.25 y 1.50**
81x90 „ a **1.45, 175 y 2.00**

Fundas y Cuadrantes haciendo juego rebajados en la misma proporción.

Toallas de mullida felpa:

En blanco con cenefa de color.
50 x 90 cms. rebajadas a **28c**
50x110 „ „ a **35c**
65x130 „ „ a **53c**

Otros tipos de toallas en color entero y con dibujos muy lindos, bien sueltas o haciendo juegos, también rebajadas en gran proporción.

Juegos de Mantel:

En alemanisco de muy buena calidad, fondo blanco con cuadros y cenefas en varios tonos y en fondo de color, con dibujos formando cuadros en blanco. Todos tamaños.

150x150 con 6 servilletas rebjds a **2.65**
150x200 „ 6 „ „ a **3.25**
150x250 „ 8 „ „ a **3.95**
150x300 „ 12 „ „ a **5.45**
150x350 „ 12 „ „ a **5.95**

Materiales de Tapicería, Almohadas y Retazos:

TAFETAN liso de magnífica calidad, en surtido de colores. Cuarenta pulgadas de ancho.
Rebajado a **42c**

En mejor calidad:
DAMASCO de seda vegetal, en calidad doble, con dos caras. Cuarenta pulgadas de ancho.
Rebajado a **68c**

DAMASCO de magnífica calidad, combinado a dos tonos, con vara y media de ancho.
Rebajado a **1.10**

ALMOHADAS cameras, con forro de "Soissette" y relleno de flor seda. Varios tamaños, rebajados
Desde **1.17**

RETAZOS de damasco, cretona marquisette, etc., rebajados a precios verdaderamente irrisorios.

Tercer Piso.

fin de Siglo
san rafael y águila, tlfs. m-5991-92-93

SERAN RESTABLECIDAS LAS LICENCIAS DEL EJERCITO HOLANDES, SEGUN INFORMAN

AMSTERDAM, Enero 22. (AP).—Un anuncio oficial dice hoy que las licencias periódicas a los miembros del ejército holandés que se cancelaron hace una semana volverán a concederse a partir del miércoles próximo «con tal de que no surjan inesperadas circunstancias desfavorables.»

Dice el anuncio que «no ha sido posible adelantar la reanudación de las licencias por causa de la situación del tráfico».

El tráfico de trenes ha estado interrumpido durante los días pasados debido al mal estado del tiempo.

M.E.C.D. 2016

"CONFLICTO"

La PELICULA que MAS ESPECTACION ha DESPERTADO en el MUNDO!

El VIGOROSO DRAMA que ha PROVOCADO los MAS ETUSIASTAS COMENTARIOS DONDE QUIERA que ha SIDO PRESENTADA!

El FILM que NARRA con VALENTIA INSOSPECHADA la DOLOROSA TRAGEDIA de DOS MUJERES que se DISPUTAN VALIENTEMENTE lo MAS SUBLIME...

Una historia toda AMOR... PASION... CELOS... VENGANZA..!

HOY Gran Gala! FAUSTO

50¢ La 60¢

OBRA MAESTRA de 1940!

Niños 30¢ Terl. 15

El MAYOR MERITO de ESTA ADMIRABLE PRODUCCION, ES, QUE SIENDO SU ARGUMENTO, SENSACIONALMENTE FUERTE... Y QUE SU TRAMA ROZA LOS LIMITES de la ESCABROSO... PUEDEN y DEBEN VERLA TODAS LAS SEÑORITAS...

EXCLUSIVA de INTERNATIONAL FILMS

ESCENARIO Y PANTALLA

N O T A S

ENCANTO: «EL MAGO DE OZ»

Las películas de dibujos animados son esos resquicios por donde el cine, empachado de verismo, se evade sutilmente de la realidad y se pone a respirar el aire libre de la fantasía. Pero a veces la asfixia de los escenarios realistas llega a tal grado que es preciso abrir a toda prisa un boquete para que el ambiente, sobresaturado de sentido común, se renueve y tonifique por la ilusión y la poesía. Entonces se hacen películas como «El mago de Oz».

En estas producciones se vuelve a la ingenua tradición de la «linterna mágica». El cine reanuda su parentesco con las sombras chinescas. Es otra vez la blanca sábana de los sueños infantiles, y esa proyección vertical del lienzo acogedor y misterioso, en que el niño encuentra descanso y batalla a la vez, da al espectáculo cierta fragancia, cierto encanto primitivo, como cuando de muchachos íbamos, llenos de «embullo», «a ver las vistas».

El cine tiene la obligación de conservar este encanto. Es una cosa que no tiene nada que ver con la técnica. La técnica puede complicarse hasta el infinito, puede hasta perfeccionarse; pero ha de servir siempre al ensueño. La técnica no es un fin en sí misma y menos en el arte. Nunca se sabe demasiado cuando una «sabiduría de cosas» hay que aplicarla al mundo ilimitado de la poesía. Cuando se dice de un artista que posee una «técnica excesiva» es que la no posee ni siquiera escasa. Porque ocurre con frecuencia que se llama técnica a lo que es mera habilidad mecánica y pedante. El verdadero artífice hace siempre obra de arte. El simulador, el charlatán, esconde su inepcia con malabarismos pueriles.

Todo el complejo saber del cine hollywoodense—admirable fotografía en colores, justa utilización del sonido, acabada escenografía, claro sentido del movimiento fílmico, primores de interpretación individual y colectiva—se han aplicado en «El mago de Oz» a un candoroso cuento viejo, que se conserva, a Dios gracias, en olor de simplicidad. Como en los cuentos clásicos hay una pastorcita que sueña y un sueño que, como el buen sol, sale para todos, y un despertar tranquilo en la caliente seguridad de la cama, con la tía solícita que aplica la compresa fría a una frente demasiado agitada por la «loca de la casa».

Pasa lo de siempre en el mundo feérico: que hay brujas malas y hadas buenas y criaturas extravagantes, que son en el fondo bonísimas personas, como ese hombre-espantapájaros, que tiene heno en la cabeza en vez de sustancia gris y que, sin embargo, discurre mejor que muchos diplomados de la universidad; como el hombre de lata, que no tiene corazón y se compunge y llora como un niño; como el hombre-león, que busca un poco de valor para habérselas con las demás alimañas de la selva y acaba conformándose con una medalla del mérito militar. Un magnífico mundo que parece irreal, pero que es tan real y sólido como el otro, cuando se tienen las zapatillas de color rubí que sirven para acertar con los buenos caminos.

Fantasía y humor son los felices ingredientes de esta fábula cinematográfica, grata para chicos y grandes. Y, además, su poco de sátira y su mucho de moraleja, cosa ésta indispensable tratándose de un «film» norteamericano, pero que aquí no choca por el aire fabular de la obra. La «mise en scene» es uno de los grandes valores de esta película. Hay en ella suntuosidad y buen gusto. La música es también un acierto. Y la interpretación irreprochable, a cargo de Juddy Galand, Jack Harley, Frank Morgan, Ray Bolger, Bert Lahr y Margaret Hamilton.

Dirigió «El mago de Oz» Víctor Flaming.

FRANCISCO ICHASO

GRAN DEBUT DE GARRIDO-PIÑERO EN EL ALKAZAR

Hoy... hoy... hoy... Es un día grande en el teatro Alkázar, con motivo del debut de Garrido y Piñero, los ases de la risa. Ellos harán las delicias del público con su gracia inigualable, tanto Garrido como Piñero, tienen preparado para hoy gratísimas sorpresas para todos los que asistan al teatro Alkázar. Un verdadero torrente de carcajadas. La gracia sin par del negrito Alberto Garrido y del gallego, Federico Piñero, se pondrán hoy de manifiesto una vez más en el teatro Alkázar. Junto con ellos, otras dos grandes artistas muy populares entre los habaneros, son ellas la magnífica vedette Carmita Ortiz y la simpatiquísima Candita Quintana, creadora de uno de los más graciosos tipos del teatro popular cubano: la mulata cumbanchera. Hoy en la Revista Maravillosa debutan también otros grandes artistas: el popular trío argentino Nadío-Nafi-Espinosa, quienes brindarán los números más selectos de su repertorio. Son ellos artistas de relevantes méritos que el público siempre recibe con verdadero cariño y grandes muestras de simpatía. Continúan triunfando en el gran espectáculo que dirige Julio Richard, Gómez Kemp, conocido astro cinematográfico, Elba Valladares, la pareja Lazo D-Argas, la exquisita cantante Maruja González y las escultorales coristas. El acompañamiento musical estará a cargo de la magnífica orquesta Continental, bajo la dirección de Rafael Ortega. La función comienza desde las 3:30 de la tarde, con dos magníficas joyas: «Difamación», por Kent Taylor y «Dr. Christian», de Jean Hersholt.

Los precios son: 30 cts. de 3:30 a 6:30 y 40 cts. después. Niños 20 cts. y tertulia 15 cts.

El jueves: es el estreno de la cuarta edición de La Revista Maravillosa.

¡El FESTIVAL de Los TONTOS!

ESPECTACULO ASOMBROSO!!

TRIUNFAL ESTRENO DE «EL MAGO DE OZ» EN EL ENCANTO

Una verdadera maravilla... Un espectáculo único y grandioso... El cinema realiza una joya de incomparable valor artístico, totalmente filmada en tecnicolor. Es algo que no se puede describir. Todos los adjetivos resultan insuficientes para captar la magnitud de «El mago de Oz», el máximo triunfo de la Metro. Es una cinta que a todos entusiasma a grandes y a chicos. Nada comparable con «El mago de Oz». No es un cuento de niños, no es una fantasía... es sencillamente, la película más bella que se ha filmado hasta el momento. Todas y cada una de sus escenas impulsan al público a admirarla y a aplaudirla. Todo lo que se diga de «El mago de Oz», es pálido... es necesario verla para darse exacta cuenta de su magnitud. Hoy vuelve nuevamente a ofrecerse en el teatro Encanto, conjuntamente con el Noticiario mundial. Los precios señalados son los siguientes: 60 cts. de 3:30 a 6:30 y 80 cts. después. Niños 30 cts. Todos los niños que asisten serán obsequiados con preciosos álbumes de «El mago de Oz».

Nota: Se trata de un sensacional preestreno, ya que la misma no volverá a exhibirse hasta el 12 de marzo, que es el estreno oficial en el teatro Fausto.

El lunes: se estrenará la magnífica producción que lleva por título «La esclava blanca», por Viviane Romance. Es una historia de amor cuya acción se ha situado en Turquía bajo el reinado de un sultán imaginario. El argumento muy hábilmente conducido nos permite seguir la aventura de una parisiense que se casa con un turco y que choca con las costumbres y con las leyes musulmanas. El problema eterno y siempre apasionado del matrimonio perfecto es bien llevado por el autor, quien ha sabido encontrar situaciones originales y emocionantes. Esto es a grandes rasgos «La esclava blanca».

HOY ENCANTO "El MAGO de OZ"
en TECHNICOLOR

LUNES Encanto VIVIANNE ROMANCE en "La ESCLAVA BLANCA"
Joya de INTERNATIONAL!

ESTRENO DE «CONFLICTO» EN EL FAUSTO

Por fin... llegó el ansiado día del estreno de la grandiosa superproducción de la Internacional Film que lleva por título «Conflicto», cuyo rol le estelar está a cargo de Corrine Luchaire, la revelación cinematográfica de 1940. Pocas veces la pantalla ha ofrecido una trama de más inusitado interés, más emotividad, ni más belleza dramática que la que vemos expuesta en «Conflicto», donde dos hermanas, una casada y una soltera, nos ofrecen como sus principales protagonistas, un drama de familia del más aterrador realismo y fascinante ángulo: la soltera teniendo un hijo sin padre, cuya maternidad asume secretamente la casada, para un día revelarse el secreto sensacionalmente ante los tribunales y dejar desconcertadas a las autoridades, los testigos, el público y especialmente al padre de la criatura que ignoraba por completo el secreto del nacimiento del vástago. Se completará el programa con el Noticiario y el cartón en colores de Walt Disney, «Sirenita». Los precios: 40 cts. de 3:30 a 6:30 y 50 cts. después. Niños a todas horas 20 cts. y tertulia familiar 15 centavos.

El lunes: Actesa presenta una gran joya del cinema cubano: «Prófugos», de Blanquita Amaro, Ramiro Gómez Kemp, bajo la talentosa dirección de Ernesto Caparrós.

El martes 30: La RKO Radio en una premiere de gran gala, ofrecerá la máxima joya del cinema, «El Jorobado de Nuestra Señora de París», formidablemente centralizado por Charles Laugthon. ¡Medio hombre... medio monstruo... medio bestia... y medio poeta! El hazmereir de todo París, soñando con el amor de una encantadora muchacha! Formidable y estupendo cinedrama... Un año para producirla... tres meses para filmarla... y una vida entera para recordarla! Conozca en el fascinante realismo de la pantalla, la obra que sólo un genio como Víctor Hugo pudo concebir... y sólo otro genio: Charles Laugthon, puede interpretar!

ULTIMO DIA DE «LLEGARON LAS LLUVIAS» EN EL RIVIERA

Mucho público concurrirá hoy al teatro Riviera, del Vedado, donde se ofrece por última vez la magnífica producción que lleva por título «Llegaron las lluvias», cuyos personajes centrales están a cargo de Tyrone Power, Myrna Loy y George Brent. Es una película magnífica de bellísimo argumento y de gran espectacularidad, en la cual tiene como notas principales las torrenciales lluvias de la India y un terremoto que lo destruye todo. Todas sus escenas están saturadas de un realismo sorprendente que hacen de «Llegaron las lluvias» una producción grandiosa por todos conceptos. Se completa el programa de hoy con «La fuga», por Kent Richmond, Lyn Bari y Henry Armetta. Además el cartón «El buho y el gato», y el Noticiario. Los precios: 30 cts. por la tarde y 40 cts. por la noche. Niños tarde y noche 20 cts. y tertulia 15.

Mañana: la gran producción que lleva por título «Nunca me casaré» de Madeleine Carroll y Fred MacMurray. La mujer que dijo que nunca se casaría... pero cayó de lleno en los brazos de un amante que para gozar de la luna de miel la llevó a Bali, el paraíso del amor perdido en el Pacífico. Junto con ella se exhibirá «Espionaje televisor», de Judith Barret y William Henry.

El jueves: «Los mosqueteros del aire», de Richard Dix y Mary Astor y «Piccolino», de Fred Astaire y Ginger Rogers, estrenándose de las dos la copia nueva. El viernes: «Espionaje en acción», de Joel McCrea y Bredna Marshall y «Cuatro tías y un sobrino», de Dick Powell y Ann Sheridan.

REX Cinema
SAN RAFAEL y AMISTAD M-2214

CONTINUA DESDE 11 A. M. HOY
LA VIDA DE ALFREDO NOBEL

El inventor de la dinamita que destinaba a estimular el progreso humano ve con tristeza cómo los hombres lo emplean en guerras y desengañado dedica los últimos años de su vida a propagar teorías pacifistas creando el premio NOBEL de la Paz, la Literatura y otras ramas de la ciencia. Es un film Metro.

SINFONIA ROMANA

Toda la belleza y riqueza arquitectónica de la Ciudad Eterna desfila ante nosotros en este maravilloso film de la Serie «Panoramas Mundiales» que Artistas Unidos presenta en technicolor y cuya presentación y fondo musical supera a todo lo realizado hasta la fecha en esta clase de documentales.

EL RATONCITO DESOBEDIENTE: cartón de La Nueva U y CIRCO SUBMARINO, un interesante documental de la R. K. O.

NOTICIARIOS PARAMOUNT, FOX y UNIVERSAL, con noticias del mundo y especialmente de la guerra.

EL PROXIMO CONCIERTO DE LA FILARMONICA

Con la presentación del joven y muy valioso violinista cubano, Rafael Druian, nos ofrecerá la Orquesta Filarmónica de la Habana su próximo concierto correspondiente a este mes. Ello será en la noche del lunes en el teatro Auditorium, comenzando puntualmente a las nueve y media.

Grandes elogios se hacen del violinista Druian, el que a pesar de sus cortos años, pondrá a prueba su talento artístico, interpretando una obra sumamente difícil, como es el Concierto en Re, de Tchaikowsky, la que hallará una magnífica interpretación por parte del joven compatriota.

Dirigirá la orquesta el maestro Massimo Freccia, quien se anotará otro ruidoso éxito al frente del notable conjunto de profesores que integran la orquesta.

Para las nuevas inscripciones de abonados dirigirse a la oficina instalada en la arcada del hotel Sevilla Biltmore, donde serán atendidas inmediatamente y se darán toda clase de informes.

LA COMEDIA: «La Duquesa del Bal Tabarín» a precios populares

A las nueve y treinta p. m. comienza la función de hoy en el teatro «La Comedia», donde la Compañía de Rivera, ofrecerá la bellísima opereta «La Duquesa del Tabarín», cuyos caracteres principales animan incomparablemente la propia Lydia y el insuperable Fernando Cortés. Existe en el programa un gran aliciente constituído por el debut de Estelita Echazábal la hermosa y pimpante artista que incorporará la Ketty, Mario Martínez Casado, el simpático actor de la inagotable vis cómica actuará también con su acostumbrado gracejo; Carmen Garrido, actriz de carácter de valía y Julio Gallo conocedor profundo de todos los resortes escénicos harán un gran aporte al acontecimiento artístico de esta noche.

Rigen invariables precios económicos basados en sesenta centavos la luneta numerada y cuarenta centavos el balcony, (también numerado); el resto de las butacas vale sólo 30 centavos.

Mañana, reposición de «El Crimen del Set», la modernísima obra del compositor cubano Rafael Barros, de la que Eduardo R. Alonso, el talentoso crítico de «Alerta», ha comentado: «Lydia de Rivera ha realzado «El Crimen del Set», con la más esmerada y completa presentación de una parte, y con su trabajo personal de la otra. Hemos visto magnífica ropa, seleccionada con finísimo gusto y decorados primorosos, muy propios de la obra, de Hurtado de Mendoza.

Esos dos aspectos esenciales del montaje no dejan nada que desear como tampoco las complicadas y bien ensayadas evoluciones».

El jueves: repriss de «Chin Chi La», obra de ambiente oriental y de preciosa música.

Pronto: «El Conde de Luxemburgo» por Jorge Negrete.

COMEDIA - CIA. LYDIA DE RIVERA
HOY: LA DUQUESA DEL BAL TABARIN
BALCONY: 30 CENTAVOS
Con FERNANDO CORTES
LUNETA: 60 CENTAVOS
MAÑANA: EL CRIMEN DEL SET

NACIONAL: DOS SHOWS E «INTERMEZZO»

El próximo viernes se cumple la semana de actuación que corresponde al presente «show» del Nacional, cuyo éxito no tiene precedentes en la temporada, ni otro alguno dentro del género. Los hermanos Hernández, concertistas de primer orden que tocan todos los géneros, hacen brillantes ejecuciones a la guitarra y cantan, presentan el perfeccionamiento del serrucho con combinaciones armónicas y muestran la sorprendente novedad de un instrumento eléctrico de bellas voces, están triunfando de una manera clamorosa.

Otro tanto cabe afirmar acerca de Vic Hyde, famoso en todos los Estados Unidos y ya popularísimo aquí por su capacidad musical, que le permite sacar los debidos efectos a todos los instrumentos de una banda, haciendo sonar, en ocasiones, cuatro a la vez, y, en otras, bailando mientras toca varias trompetas.

Donette Deys, elegante y fina contorsionista; Mapy Cortés, vedette muy simpática y muy celebrada; Rosita Segovia, y la Orquesta Touzet completan el gran espectáculo del Nacional, que hoy actúa a las 5:45 y a las 9:45.

En la pantalla, a las 3, 7 y 10:30, «Intermezzo» o «Una historia de amor», sin disputa incluida entre las mejores obras del momento cinematográfico, por su penetrante sentimentalismo, su esencia humana, su contorno de realidad y brillante interpretación de que la hacen objeto Leslie Howard, actor de actores, y la ya célebre Ingrid Bergman, reciente revelación del cine. A las 4:15 y 8:15, «Allá va mi corazón», por Fredric March y Virginia Bruce.

Precios: 30 de las 3 a las 4:30, 40 de esa hora a las 8:30 y 50 después. Niños, 20. Tertulia 15.

Están al producirse varios debuts de Pro-Arte Musical.

Otro éxito promete ser la actuación del Jooss Ballet, el magnífico conjunto de bailes modernos que está triunfando plenamente en los Estados Unidos.

El Jooss Ballet ofrecerá dos recitales, los días 31 de enero y primero de febrero.

También en febrero Pro-Arte presentará a Bjoerlin, el joven y apuesto tenor del Metropolitan, que posee una de las mejores voces del momento actual.

Todos estos conciertos son exclusivos para los socios de Pro-Arte.

RADIO CINE: «PRIMER AMOR» CON D. DURBIN

Continúa con éxito asombroso el preestreno de Deanna Durbin en Radio-Cine, titulado «Primer amor». La última película de Deanna Durbin, «Primer amor», es un espectáculo tan delicioso y entretenido como todos sus anteriores producciones. Hay en todas las comedias musicales de esta joven estrella un sello de frescura y lozanía que raramente se encuentra en otras películas. «Primer amor» nos presenta a Deanna Durbin convertida al fin en una mujer adorable, tan bonita como siempre y como siempre tan encantadora.

Véala hoy conjuntamente con «El misterio del cuarto blanco», intrigante producción de asunto policíaco que interpretan Bruce Cabot y Helen Mack, completándose el programa con un cartón y el Noticiero sonoro que como todos los días se estrena.

La función de hoy es continua desde las 2:30 que empieza la matinée, exhibiéndose «Primer amor» a las 4, a las 6:50 y a las 10.

Los precios: Luneta y primer piso 40 cts., antes de las 6:30 y después 50 cts.; los niños 20 cts. y la tertulia entrada por Neptuno 15 cts.

Mañana: este mismo programa.

Muy pronto: Paul Muni en «No estamos solos», una superproducción dramática en la que actúa secundado por la nueva estrella Jane Bryan, quien supera en actuación a Paul Muni en esta película.

HOY RADIO Cine GRAN EXITO
Deanna DURBIN
en Superproducción NUEVA U
PRIMER AMOR
VEA a Deanna enamorada por vez primera
Ademas: BRUCE CABOT en "El Misterio del CUARTO BLANCO"
40 hasta las 6½ Niños 20 Terl. 15 Despues 50

DE PRO-ARTE MUSICAL

Reina gran entusiasmo para asistir al concierto del admirable guitarrista Segovia, señalado para mañana miércoles a las 5:30 p. m. El programa constará de las obras más escogidas para guitarra, y la presentación del extraordinario artista constituirá uno de los éxitos de la presente temporada de Pro-Arte Musical.

VEASE LAS GACETILLAS EN LA PAGINA OCHO

REX Cinema
SAN RAFAEL y AMISTAD M-2214

HOY HOY

EL DESASTRE RUSO EN FINLANDIA

Primera y extensa información gráfica remitida por el cameraman especial del Noticiario Paramount.

CAMPOAMOR

HOY GRAN EXITO de la linda película Nueva "U" "POR AMOR y POR DINERO" con June LANG y Robert KENT y "HONOR de VAQUEROS" con Marjorie BELL y Bob. BAKER

20¢ Hasta las 6½ - 30¢ Después - Terl. 10¢

JUEVES- DOS ESTRENO NUEVA "U" VAGABUNDO HONRADO con Jackie COOPER y la PANDILLA Edmund LOWE y VIVIR BAILANDO Kent MURRAY

CAMPOAMOR: «POR AMOR Y POR DINERO»

Un gran triunfo se anotó ayer la empresa del teatro «Campoamor», al presentar dos estrenos: «Por amor y por dinero», de June Lang y Robert Kent y «Honor de vaqueros», por Marjorie Bell y Bob Bakeer.

Hoy se ofrecerá el mismo programa, donde figuran las valiosas películas, «Por amor y por dinero» y «Honor de Vaqueros».

Los precios son popularísimos a base de 20 centavos antes de las 6 y media y 30 centavos después de esta hora, los niños pagarán 20 centavos y la tertulia siempre 10 c.

Para el próximo jueves se anuncia el cambio de programa cinematográfico, donde se ofrecerán dos colosales películas, que tienen por título «Vivir bailando» y «Vagabundos honrados».

¡YA ESTA EL CAFE!!

¡GARRIDO y PIÑERO! Los "ASES de la RISA!" con Carmita ORTIZ y Candita QUINTANA

DEBUTAN HOY en ALKAZAR con LA REVISTA MARAVILLOSA

EL SHOW que ha ARREBATADO a la HABANA

En la PANTALLA- "DIFAMACION" 2 HITS "R.K.O RADIO!" "DR. CHRISTIAN"

TARDE LUNETAS NUMERADAS 30¢ Tertulia 15¢ NOCHE LUNETAS NUMERADAS 40¢

CUBA: M-4365. La fuerza de la sangre y Los fantasmas se divierten.

SANTOS SUAREZ: I-4600. Don Juan Tenorio y El hotel de los chiflados.

BELGICA: A-9128. La vida bohemia y El poder oculto.

VIOLETA: M-3238. El duque de West Point y El capitán Furia.

MENDOZA: I-7285. Yo robé un millón y Vidas truncadas.

MUERTE TRAGICA

Víctima de un alevoso asesinato Esther Borja, la bella cantante cubana, cae bajo el plomo homicida que tronca su vida en flor, marcando un momento culminante de «El Crimen del Set», que Lydia de Rivera presenta mañana en el Teatro La Comedia.

HOY PAYRET

NACIONAL: El MIERCOLES, 31: GLORIFICACION del VODEVIL

Ya el público habanero empieza a demostrar un interés extraordinario, y muy justificado por cierto, hacia la gran función especial que el miércoles 31 a las 9 de la noche tendrá efecto en el teatro Nacional.

Se trata de la Glorificación del Vodevil, el género más gustado de todos, por su novedad, su ritmo y su interés. De ahí que «La Glorificación del Vodevil» sea un espectáculo divertido, original, rápido, novedoso, lujoso, animado, dinámico. Una selección de números de vodevil dentro de un marco adecuado y jocoso. Los más renombrados artistas que se encuentran en la actualidad en nuestra capital, y los siete números extranjeros que esa semana debutan en este coliseo.

Fernando Cortés, aplaudido galán y celebrado autor y animador, se encuentra laborando en una revista—con ritmo moderno—para estrenar esa noche. La parte dialogada de la misma la tendrán a su cargo Perlita Díaz, Manolo Collado, Mapy Cortés, Fernando Cortés y Jorge Negrete. En la parte musical, una serie de estrellas en su género, cuyos nombres daremos a conocer a su debido tiempo.

Esa noche —como un beneficio al público— los precios no serán alterados, 50 cts. las lunetas y 15 cts. tertulia. Llame al A-6700 y M-4646

M.E.C.D. 2016

¿Es Ud.
ESTREÑIDO?
¿Padece Ud. del
Hígado?
"Use
Bólduk
y sabrá lo que es salud".
El Hígado y el Intestino mandan en todos los acontecimientos del cuerpo. Tome "Bólduk", el Laxante-tónico que no se parece a ninguno... porque los supera a todos.
DOSIS: UNA TABLETA POR LA NOCHE AL ACOSTARSE.

CRONICA HABANERA

EN SUS QUINCE

Quince años, los suspirados quince años, llegan con la fecha de hoy para una adorable y lindísima jeune fille.

Nos referimos a Josefina Onetti y Auñón, primogénita de un matrimonio que goza de tantas simpatías y afectos en nuestros círculos sociales como el ingeniero Narciso Onetti, ex Secretario de Obras Públicas, y Josefina Auñón, la bella y distinguida dama.

La señorita Onetti tendrá el sábado próximo un recibo, de seis de la tarde en adelante, para el grupo íntimo de sus amistades.

Tenga un día feliz.

EN EL YACHT CLUB.—El domingo ofreció un almuerzo en el Habana Yacht Club, la prestigiosa sociedad de la Playa de Marianao, la alta dama Mina Pérez Chaumont viuda de Walsh, muy querida leader de nuestra más exclusiva sociedad.

La mesa, dispuesta para un grupo numeroso de comensales, se hallaba en el gran salón y aparecía decorada con preciosas corbeilles de flores.

He aquí la relación de los invitados:

El Embajador de México, Excmo Sr. José Rubén Romero y la señora de Romero.

El Ministro de la Argentina, Excmo Sr. Víctor Lascano y señora Angélica Gálvez.

El Encargado de Negocios del Japón, Sr. Sakae Nanjo y la señora de Nanjo.

El Encargado de Negocios de Francia, doctor Philippe Grousset.

El Secretario de Defensa, Dr. Domingo Ramos.

El Marqués y la Marquesa de Tiedra.

El doctor Moisés A. Vieites y señora María Romero, el doctor José Agustín Martínez y señora Elisita Silverio, el ingeniero Manuel A. Coroalles y señora Lily Morales, el señor Antonio Soto y señora Teté Polo el doctor Antonio Martínez Fraga y señora Gloria Valdés Reimundo.

La señora María Dolores Machín viuda de Upmann.

La señorita Hilda Valdés Reimundo Y el doctor Antonio Coroalles.

NACIMIENTO.—Alegrías y satisfacciones llenan en estos momentos el hogar del joven matrimonio Miguel G. Mendoza y Conchita Menocal con motivo del feliz advenimiento de una preciosa niña acaecido en la noche del domingo.

En la clínica de 2 y 15, en el Vedado, se encuentra recluída la señora de Mendoza bajo los cuidados del notable galeno doctor Julio Ortiz Pérez.

Reciban nuestra felicitación los esposos Mendoza-Menocal.

RAQUEL PLA.—En la Clínica de Reyes ha sido operada ayer de las amígdalas por el reputado especialista doctor Eduardo Arellano la linda niña Raquel Plá y Larrea, hija de los distinguidos esposos Panchito Plá y Raquel Larrea.

Su estado es muy satisfactorio, lo que celebramos.

NOTA DE DUELO.—En la mañana de ayer recibieron cristiana sepultura en el Cementerio de Colón los restos mortales del doctor Domingo Vázquez Hidalgo, antigua y prestigiosa figura de la medicina cubana que ejerció durante muchos años su carrera.

Su muerte, acaecida el domingo, ha causado honda pena entre todos los que lo conocían.

Reciban nuestro pésame sus familiares todos, muy especialmente su viuda, la señora Isabel Pereda y sus hijos Félix y Domingo Vázquez y Luzón.

Descanse en paz.

TRASLADO.—El doctor Frank Trelles y su esposa Virginia Shaw han trasladado su domicilio para una casa de la calle A No. 60 entre Tercera y Quinta, en el Vedado, en unión de sus monísimos hijos Virginia, Frances y Frank, este último que precisamente cumple hoy su primer año de vida.

FELICITACION.—El pasado sábado ha dado a luz con toda felicidad un lindo niño en la Clínica de Reyes la joven y gentil dama Ofelia Silva y Giquel, esposa del distinguido periodista norteamericano Marcel Le Blanc.

La señora de Blanc, que desde su matrimonio reside en los Estados Unidos, vino a la Habana recientemente para su alumbramiento, siendo asistida por el doctor Gustavo de los Reyes ,el prestigioso médico.

INTERESANTE CONFERENCIA.—El doctor Juan J. Remos, figura de altos prestigios en nuestro mundo intelectual, ex Secretario de Estado, ofrecerá hoy martes, una conferencia en el Salón de Actos del Instituto Nacional de Previsión y Reformas Sociales, Prado 116, dedicada a la memoria del insigne patricio, tribuno, literato y estadista D. Manuel Sanguily con motivo de cumplirse en esta fecha el duodécimo quinto aniversario de su muerte.

En torno a la gloriosa personalidad de Sanguily girará la conferencia del doctor Remos, al que precisamente tenemos que felicitar por haber recibido la Gran Cruz Nacional del Mérito de la República del Ecuador, gran honor que le acaba de dispensar el Gobierno del Ecuador.

El acto dará comienzo a las cinco y media de la tarde.

Resultará brillantísimo.

JOSE EMILIO DIAZ GARAIGORTA.—El pasado domingo dejó de existir en su residencia de la Víbora, rodeado de cariños y de cuidados el señor José Emilio Díaz Garaigorta.

Sensible desaparición que afecta hondamente a una respetable familia de esta sociedad, entre cuyos miembros cuéntanse su viuda la señora Lola Candela, sus hijos Loló, Rolando y Sylvia Díaz Candela y su hijo político nuestro estimado compañero Enrique Rodríguez Faura, a todos los cuales enviamos nuestro más sentido pésame.

El sepelio se llevó a cabo ayer tarde con un numeroso acompañamiento.

Paz a sus restos.

BODAS DE ENERO.—Una nueva boda que anunciar, del selecto capítulo del mes de enero.

Ha sido señalada para el día 31 a las seis y media de la tarde, en la Capilla de San Agustín, en el Reparto Almendares y serán los contrayentes la encantadora señorita Berta de Landaluce y el estimado amigo Carlos Saladrigas y Faz.

Esta ceremonia revestirá la más completa intimidad.

La reseñaremos.

LOS QUE LLEGAN.—A bordo del «Oriente» llegaron a nuestra capital el sábado último, para pasar una temporada entre nosotros, el conocido odontólogo de Nueva York doctor Herbert Ernst y su bella esposa Consuelito Boullosa.

También han llegado a la Habana el pasado domingo a bordo del «New Amsterdam» con el objeto de pasar una temporada al lado de sus familiares el ilustre histólogo doctor León Mir y su joven esposa Maruja Soliño acompañados de su linda hijita Natacha.

Los distinguidos viajeros que se hallan hospedados en la residencia de sus amantísimos padres, los esposos Soliño-Fernández, vienen de Venezuela, donde el doctor Mir disfruta de alta posición.

LA EXPOSICION DE ACUARELAS.—En el Círculo de Bellas Artes, quedó inaugurada anoche brillantemente la exposición de acuarelas de nuestra admirada artista Luisa Fernández Morrell.

Acto magnífico en el que la notable pintora cubana se vió rodeada por un grupo de personalidades, haciendo la presentación el culto diplomático doctor Mariano Brull.

El extenso catalógo de las obras de Luisa Fernández Morrell, que se exhibe al público, gustó extraordinariamente conquistando para la artista muchas felicitaciones.

Continuará abierta hasta el próximo día 31.

(Continúa en la página NUEVE)

GUANABACOA AL DIA

ENTRE NOSOTROS

Procedente de la república de Venezuela donde permaneció por espacio de varios meses, arribó a nuestras playas en la mañana del pasado domingo, la distinguida señora Flora Cuervo, amiga de la mayor estimación del cronista.

A recibirla acudieron al muelle un grupo numeroso de familiares y amistades de quienes recibió los más calurosos saludos de bienvenida.

El cronista se complace en reiterarle por este medio el suyo más cordial y efusivo.

CUMPLEAÑOS

En la fecha de hoy celebra su cumpleaños la muy graciosa señorita María Luisa Norman Requejo, figurita gentil de la nueva promoción social que se destaca en nuestros salones con el triple encanto de su belleza, gracia y simpatía.

Con tan fausto motivo recibirá las más cálidas demostraciones de afecto por parte de sus incontables amistades que la colmarán de halagos y congratulaciones.

De mí reciba el mensaje de felicitación más afectuoso.

TOMA DE POSESION

En la tarde del domingo, según habíamos anunciado, se llevó a cabo en la Asociación de Propietarios, Comerciantes e Industriales de Guanabacoa, mediante una sencilla pero muy interesante ceremonia, el acto de la toma de posesión de los nuevos directivos que regirán los destinos de la referida institución en el presente año.

Ante un numeroso y selecto grupo de asistentes entre los cuales se encontraban nuestra primera autoridad municipal, doctor Rafael Rodríguez Alvarez; los señores Valerio Presmanes, Rafael García Iglesias, y Jesús Martínez, Presidente, Secretario y Vice-Presidente respectivamente del Casino Español; el compañero Gustavo Alonso, corresponsal del colega «El País»; así como un buen número de asociados y el cronista, fueron proclamados los noveles miembros dirigentes de la Asociación de Propietarios a los cuales se les aplaudió calurosamente.

Seguidamente el activo y muy diligente Secretario, doctor Manuel T. Alonso, dió lectura a una breve memoria en donde se hacía resaltar muy someramente, la labor extraordinaria realizada durante el año que acaba de finalizar y que puso de manifiesto de manera indubitable, el gran beneficio que le reporta a los propietarios y comerciantes de Guanabacoa ser asociados de esta magnífica institución que con tanto celo sabe defender los intereses a ella encomendados.

Y merecen destacarse muy especialmente las mejoras introducidas en su local social en el que se ha construído un hermoso estrado en el salón principal que fué objeto de una ampliación y la perfecta instalación de las oficinas destinadas a Secretaría que cuenta con todos los aparatos necesarios para su mejor funcionamiento.

Me es grato por todo lo antes expuesto, hacerle patente a la Asociación de Propietarios de Guanabacoa mi más entusiasta felicitación por la labor que están llevando a cabo y que pone muy alto el ideal de servicio que sustentan sus Directivos.

EL BASKET BALL EN LOS ESCOLAFIOS DE GUANABACOA

Bajo la sabia dirección de sus coaches Oca y Guzmán, los muchachos de los Escolapios de Guanabacoa han empezado su entrenamiento de basket con un entusiasmo digno de los mayores aplausos.

En mi visita hecha a este prestigioso plantel de la villa, con el fin de enterarme de sus actividades basketbolística para el próximo campeonato menores de 18 años convocado por la F. A. I. C., he tenido el gusto de observar cómo practican esos jóvenes las nuevas combinaciones con las cuales han adelantado mucho.

Día tras día las prácticas se efectúan bajo la mayor rigurosidad como corresponde a verdaderos atletas; y el fruto de esa enseñanza va arraigando en cada uno de ellos.

E. Camps seleccionado en el All Star del pasado campeonato juvenil de la Liga Amateur de Cuba hace derroche de sus facultades en cada práctica que efectúa y es cosa segura que en su colección aparezca un nuevo diploma de All Star. El orgullo de los Escolapios es sin duda lo mejorcito en el tabloncillo hoy en día. N. Monfort seleccionado en el segundo team juvenil, es otro que le sigue los pasos a Camps, sus tiradas son certeras y sus fakes admirables; Plasencia con la experiencia adquirida en el Juvenil, se está mostrando como otra estrellita más en el firmamento del basket. Esos tres jugadores que defendieron los colores del Glorioso Anaranjado en el pasado campeonato Juvenil, secundados por Saldaña, jugador caballeroso en el campo y de tiradas más elegantes; con Morille y su guardián infranqueable e inconmovible Tabalda, Miguel y otros, será sin duda uno de los mejores equipos y de mayor team work que han aparecido en los últimos años, aunque algunos no lo crean así.

Si estos jóvenes siguen practicando en la forma que lo están haciendo formarán el mejor quinteto colegial de la temporada en Cuba, (si algún colegio lo duda, puede desmentirlo con su actuación.) En la actualidad tienen en proyecto una serie de desafíos de prácticas con teams catalogados en una categoría superior con el fin de ir fogueados a su próxima lucha por la championabilidad de Basket-Ball de la F. A. I. C.

ONOMASTICO

En la festividad de ayer celebró su onomástico la distiguida señorita Belén Ortega, perteneciente a una de nuestras principales familias, que se vió con tal motivo muy agasajada por parte de la sociedad guanabacoense en cuyo seno disfruta de generales simpatías.

Hasta ella quiere hacer llegar el cronista el cálido mensaje de su felicitación más cordial.

ENRIQUE ESPINO PEREZ

El simpático joven Enrique Pérez Espino, tan conocido en toda nuestra sociedad, celebra hoy su fiesta onomástica, motivo por el cual se verá en extremo congratulado y colmado de halagos.

Del cronista reciba la más entusiasta felicitación.

Rafael Fernández Dalmás.

HOY
9 P.M.
KRESTO
en el
AIRE
en
R.H.C.
750 Kcls.

DESPEJE
LA CABEZA
CARGADA
CUANDO NO PUEDA USTED RESPIRAR a causa de un exasperante resfriado nasal, procúrese este asombroso alivio. Simplemente póngase unas pocas gotas de Vick Va-tro-nol en cada fosa nasal. CASI AL MOMENTO puede Ud. *sentir* su medicación estimulante esparcirse a través de los conductos de la nariz, calmándole la irritación, reduciéndole las membranas hinchadas, desalojándole la mucosidad estorbosa. Va-tro-nol deja a Ud. *respirar* más libremente—hace que cada aliento se sienta más despejado y fresco.

LA SALUD Y
LA BELLEZA
Estómago limpio
. . . Cutis sano.
Millones de mujeres reconocen que el afamado médico inglés Benjamín Brandreth les ha puesto en las manos el agente más valioso para la conservación de la salud y la belleza.
Las Píldoras de Brandreth son el medio más eficaz de combatir sin tregua los males del estreñimiento.
Pueden usarse todo el tiempo que se requiera, sin peligro de malas consecuencias. No irritan ni envician. Ejercen su acción directamente sobre el intestino grueso y sin afectar la digestión, obran de un modo suave, seguro e inofensivo.
La fermentación de los desperdicios acumulados en el intestino es el peor enemigo de la belleza. El cutis sucio, las erupciones de la piel, los ojos sin brillo, las arrugas, el decaimiento de la vitalidad—todos estos males son casi siempre resultado de la pereza intestinal y de la descomposición de los residuos de la digestión estancados en el intestino grueso.
Las Píldoras de Brandreth son el medio ideal de mantener los intestinos limpios. Eliminan los residuos nocivos de un modo suave, pero completo, y por lo tanto son de gran ayuda para embellecer. Las venden todas las buenas farmacias.

TENEMOS QUE VENDER TODO
LIQUIDACION INCOMPARABLE ES EL TEMA DEL MES EN CASA DE
Mathilde Cumont
PRADO, 266
Aproveche los precios rebajados de los sombreros, vestidos, abrigos, blusas y bolsas, etc.

CUMBRES BORRASCOSAS
LA EXTRAORDINARIA NOVELA leída por todo el mundo
LA SENSACIONAL PELICULA admirada por todos los públicos
"CUMBRES BORRASCOSAS"
ahora en la NOVELA RADIAL de
LOS PRECIOS FIJOS
REINA AGUILA ESTRELLA
VIDAS ESTREMECIDAS POR EL AMOR, EL ODIO Y LA VENGANZA . . . . . Otra brillante adaptación de LOPEZ DEL RINCON • Dirección dramática de ENRIQUETA SIERRA
Oiga la hora de "LOS PRECIOS FIJOS"
Los Lunes, el CONCURSO RADIO TEATRAL
Martes, Jueves y Sábados, la NOVELA RADIAL
Siempre a las 9 p. m. en la C. M. Q.
CUMBRES BORRASCOSAS
PRIMER CAPITULO: Martes a las 9 P. M.

RESUMEN DE LA GACETA OFICIAL

SECRETARIAS DEL DESPACHO
JUSTICIA
Decreto No. 93, concediendo pensión a María Concepción Lescaille y su hija.
HACIENDA
Decreto No. 94, sobre licencias de circulación a las bicicletas.

Sección de Deudas de la República

Aviso de sorteo de amortización de los bonos oro, empréstito exterior al 4 y medio por ciento con vencimiento en 1940.
COMERCIO

Dirección de Seguros

Aviso, devolución de fianza a la Maryland Casualty Co.
SANIDAD Y BENEFICENCIA

Dirección de Servicios Públicos

Autorizando para establecer y explotar una planta eléctrica en Fomento, al señor Jorge Brunet Lopez.

TRIBUNAL SUPERIOR ELECTORAL

Instrucción General No. 163, sobre presentación de certificados de candidaturas.

Junta Municipal Electoral de Campechuela. Relación de nuevas cédulas expedidas.

PODER JUDICIAL
Tribunal Supremo

Sec. de Gobierno, teniendo por rehusado nombramiento hecho a favor de Mariano Vivanco Zayas y nombrando en su lugar a Rafael Arango.

Audiencia de la Habana

Jubilación de Jorge Sánchez y Rodríguez, Manuel S. Espinosa Aquino y Arsenio O-Cherony Crespo.

Convocatorias en causas de Instrucción.

Audiencia de Pinar del Rio

Jubilación de Daniel Fernández Pedrera.

Audiencia de Santa Clara

Concediendo pensión a Angela Domitila González Suárez y sus hijos.

Colegiación del procurador José Calasanz Rodríguez y Camilo García Ceballos.

Convocatoria en causa de Instrucción número 441 de 1939.

Audiencia de Oriente

Demanda contencioso administrativa establecida por Raúl y Rafael Romagosa contra acuerdo del Ayuntamiento de Bayamo.

Juzgados de Primera Instancia

Habana-Sur, sentencia en expediente sobre pensión promovido por José Vergara y Vergara.

Setencia en expediente sobre pensión promovido por José Vergara y Vergara.

Habana-Este, juicio de divorcio entre Amador Miguel Domínguez y María Menéndez Alvarez.

Habana-Oeste, menor cuantía seguido por Cía. Minera de Cuba, S. A., contra Cía. Minera y de Fomento Watkins S. A.

Habana-Centro, divorcio entre Amalio Castillo e Isabel Eugenia Rivero.

Mayor cuantía seguido por Francisco Antonio Robaina contra María Ofelia Ortega.

Güines, citando al representante legal de la Cía. de Seguros Cuba S. A., e nquiebra.

Anunciando el fallecimiento sin testar de Vicente Cricll.

Consolación del Sur, mayor cuantía seguido por Luis López Alvarez contra Carmen Iglesias.

Matanzas, demencia de Manuela García Echevarría.

Remedios, demencia de Pastor Soler Amador.

Camagüey, demanda incidental seguida por Zoila C. de la Caridad Canes contra Eduardo F. Zaldívar.

Morón, cédula de notificación en abintestato de José Gregorio Bravo.

Santa Cruz del Sur. inscripción de finca a favor de Victoria Ruiz y Martínez.

Santiago de Cuba, juicio de deslinde a nombre de Juan Barquilla Masa.

Mayor cuantía seguido por José Espín contra el Estado.

Manzanillo, sentencia en juicio seguido por Evaristo Andrés Pérez contra Cía. de Seguros y Fianzas de Sagua la Grande.

Juzgados de Instrucción

Convocatorias de los juzgados de Camagüey, Florida, Santiago de Cuba-Norte, Holguín, Victoria de las Tunas.

Juzgados Correccionales

Convocatoria del Juzgado de la Sección Segunda.

Juzgados Municipales

Habana-Norte, juicio verbal seguido por Secundino Caride Novoa contra Cía. de Autobuses Camagüey S. A. y otra.

Arroyo Naranjo, expedientes en accidentes del trabajo.

Marianao, juicio verbal seguido por Manuel Fernández contra José Rodríguez.

Puentes Grandes, juicio verbal seguido por Angel Rodríguez contra Cándido García.

Regla, juicio verbal seguido por J. Z. Horter Co., contra Ernesto Carcasés.

San Antonio de las Vegas, inscripción de posesión a nombre de Maximiliano Gil Cecilia y Palenzuela.

Cárdenas, juicio verbal seguido por Antonio Amaro contra Francisco Martell.

Ciego de Avila, expedentes en accidentes del trabajo.

Santiago de Cuba-Sur, juicio verbal seguido por Enrique Matheu contra Damián Alonso Román.

Juicio verbal seguido por Cuba Industrial y Comercial S. A. contra Pedro Quintero.

Juicio verbal seguido por José Caluff Abraham contra Carlos Viera.

Guantánamo, Mayari, Yateras, expedientes en accidentes del trabajo.

GOBIERNOS PROVINCIALES

Pinar del Río: Negociado de Minas, avisos, admitiendo las solicitudes de exploración de las minas Hortensia, Enrique José, Santa Cruz, Isla Segunda, Jesús Nazareno, Mantua, Mangas, San Francisco, Andorra.

ANUNCIOS DE SUBASTAS

Anuncios de subastas para las Secretarías de Comunicaciones, Sanidad y Beneficencia; Tribunal Superior Electoral y Junta Municipal Electoral de San Gualberto Gómez.

ASUNTOS NOTARIALES

Requerimiento a nombre de María Luisa Morales contra Juan Berges.

Viernes 19 de Enero

SECRETARIAS DEL DESPACHO
JUSTICIA

Dirección General de Justicia

Aprobando fianza del procurador César Antonio García Solís.
HACIENDA

Sección de Deudas de la República

Aviso a los tenedores de bonos oro de la República, deuda exterior al cinco y medio por ciento.

Dirección General de Aduanas

Circular No. 3: precios promedios correspondientes a la segunda quincena de diciembre de 1939.

Circular No. 4: sobre distintivos que usan las aeronaves de los Estados Unidos de América.

Sección de Aranceles, Protestas y Revisión

Resoluciones de la número 9395 a la número 9416 en protestas contra aplicación del Arancel.
AGRICULTURA

Dirección de Montes, Minas y Aguas

Solicitudes de aprovechamientos forestales a favor de Antonio Barreto y Ramón Correa.

COMISION NACIONAL DE TRANSPORTES

Circular Orden No. 39, obligación de las compañías de seguros de notificar vencimiento de seguros con diez días de anticipación.

PODER JUDICIAL
Tribunal Supremo

Sentencia No. 252, recurso de casación interpuesto por Fernando María Dámaso, José María, Luiz Marina y Aurora María Rivero y Obregón y Petrona Obregón.

Juzgados Correccionales

Convocatorias de los juzgados: Nocturno número 1 de la Habana, Puerto Padre, San Luis (Oriente).

Juzgados Municipales

Marianao, Pinar del Río-Norte y Bahía Honda, expedientes en accidentes del trabajo.

Consolación del Sur, juicio seguido por Juan Pérez contra Cayetano Dueñas.

Camagüey-Sur, juicio verbal seguido por Angela Cossio contar Manuel Rojas.

San Jerónimo y Santa Cruz del Sur, expedientes en accidentes del trabajo.

Santiago de Cuba-Sur, juisio seguido por Catalina Hernández contra herederos de Pastor Isacc Hernández.

Alto Songo, Caney, Cueto, expedientes en accidentes del trabajo.

Guantánamo, juicio seguido por Agustín Cervantes contra Avilio Gómez.

Expediente en accidente del trabajo de Miguel Baloy.

Jiguaní expediente en accidente del trabajo.

ALCOHOL DE LAS FAMILIAS
ALCO ELITE
PRODUCTO - ARECHABALA

"UNA NOCHE EN LA HABANA"
GRAN FIESTA TIPICA CUBANA
ESTA NOCHE, EN EL
JOCKEY CLUB
CONCURSO DE RUMBA
Con valioso premio para la mejor pareja
2 ORQUESTAS 2
Comida: $4.00 Traje de etiqueta Reservaciones: RAUL FO-7086
Oriental Park
JOCKEY CLUB
NO SE REQUIERE SER SOCIO

LESIONADO EN RIÑA

El vigilante 526, I. Marín, de la Segunda Estación, arrestó a José Camejo Morales, de 17 años y de Puerta Cerrada 11, e Isidro Maqueira Leal, de Puerta Cerrada 6, por haberlos sorprendido cuando en Suárez y Puerta Cerrada reñían y escandalizaban. Maqueira fué asistido de lesiones graves en la nariz.

Ha llegado a Londres el Duque de Windsor

LONDRES, enero 22. (Havas).—Esta noche llegó de Francia, en uso de licencia (pues es mayor general del ejército inglés), el duque de Windsor, exrey Eduardo VIII. Es la segunda visita que hace a Londres desde su abdicación. La duquesa de Windsor (Wallis Simpson) no le acompañaba.

DESPIERTE LA BILIS DE SU HIGADO...
Sin usar calomel—y saltará de su cama sintiéndose "como un cañón"
Su hígado debe derramar todos los días en su estómago un litro de jugo biliar. Si ese jugo biliar no corre libremente no se digieren los alimentos. Se pudren en el vientre. Los gases hinchan el estómago. Se pone usted estreñido. Se siente todo envenenado, amargado y deprimido. La vida es un martirio.
Una mera evacuación del vientre no tocará la causa. Nada hay mejor que las famosas Píldoritas Carters para el Hígado para acción segura. Hacen correr libremente ese litro de jugo biliar, y se siente usted "como un cañón". No hacen daño, son suaves y sin embargo, son maravillosas para que el jugo biliar corra libremente. Pida las Píldoritas Carters para el Hígado por su nombre. Rehuse todas las demás. Precio: 30¢.

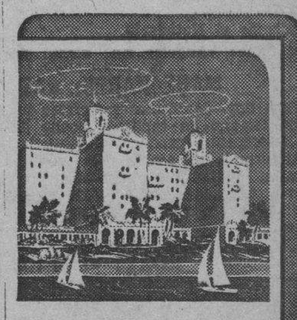

HOTEL NACIONAL DE CUBA
UNASE a la élite habanera en
BAJO LA LUNA
el nuevo y refinado night club del Hotel Nacional. Atracciones de la mejor calidad. Música por el extraordinario conjunto
LECUONA CUBAN BOYS
una de las mejores orquestas de baile del mundo, con Dolores y Oscar Lombardo. Licores y manjares dignos del Olimpo—y el cielo estrellado sirviendo de dosel!
¡Venga a bailar, coma y diviértase!
Comida, se sirve desde las 7 P. M. Mínimo hasta las 10 P. M., $1; De 10 P. M. en adelante, $1.50. En caso de mal tiempo, los Lecuona Cuban Boys tocarán bajo techo.
Reservaciones: U-8981.

ASOCIACION DE DAMAS DE LA COVADONGA

SOCIEDAD CIVIL ANONIMA

Se cita a los señores accionistas de esta sociedad para la Junta Ordinaria que se celebrará en la casa Calle 17, número 251, Veddo, el sábado 27 de los corrientes, a las 8½ p. m.

Se cita, también, a los propios accionistas, para la Junta Extraordinaria que se celebrará el mismo día, a continuación de la anterior, para resolver sobre la modificación de los Estatutos, propuesta por la Junta Directiva.

Habana, Enero 22 de 1940.

Dr. Ataulfo FERNANDEZ LLANO,
Secretario.

M.E.C.D. 2016

G A C E T I L L A S

AUDITORIUM: «NUNCA ME CASARE»

Madeleine Carroll, una de las bellas y elegantes estrellas de la pantalla, vuelve a deleitar a sus numerosos admiradores, en la interpretación del rol central de la divertida y lujosísima super-producción Paramount: «Nunca me casaré», la película que tiene por escenario la Quinta Avenida de New York, la famosa playa de las Bermudas y cierta hacienda de Bali, la remota isla del archipiélago de la Sonda.

Envanecida con sus triunfos de mujer que ha demostrado poseer talento y preparación que la hacen tan capaz como cualquier hombre para afrontar la lucha por la existencia, la heroina que intepreta Madeleine Carroll en «Nunca me casaré», que hoy presenta este teatro en sus turnos de 5:15 y 945, se burla del amor, hasta que éste, personificado en Allan Jones y Fred McMurray, la obliga a mudar de opinión, durante las divertidas y emocionantes aventuras de esta magnífica producción, en la que también actúan Akim Tamiroff y Helen Broderick.

Y otra interesante película cubre los turnos de 4 y 8:30. Tiene por título: «Espionaje Televisor», algo completamente nuevo alrededor de la televisión, interpretada por Judith Barrett, William Henry y Anthony Quinn.

Mañana: «Héroes Olvidados» de James Cagney y Priscilla Lane y «La Solterona» de Bette Davis y Miriam Hopkins, solamente en la función nocturna.

Por la tarde a las 5. Presentación del guitarrista Andrés Segovia, exclusivamente para los socios de Pro Arte Musical.

TRIANON: «MOSQUETEROS DEL AIRE» Y «PICOLINO»

Dos joyas de gran éxito son las películas que ofrecen las carteleras de este teatro, cubriendo su turno de 5:15 y 9:45 la emocionante y movida producción titulada: «Los Mosqueteros del Aire» o (El Escuadrón Perdido») la que tiene como sus figuras centrales a dos populares actores como Joel McCrea y Richard Dix.

Y en su primer turno de 4 y 8:30 la musical joya de grata recordación interpetada por la famosa pareja de Ginger Rogers y Fred Astaire en uno de su más clamorosos triunfos coreográfifcos.

Se completa el programa con Noticiero de Actualidad.

Mañana: La espectacular y maravillosa super-producción: «Llegaron las Lluvias» versión de la famosa novela de Louis Bromfield del mismo título que tiene a tres grandes estrellas como sus figuras centrales, Tyrone Power, Myrna Loy y George Brent, secundados por Brenda Joyce, María Ouspenkaya, Joseph Schildkraut.

El viernes a domingo: La estrella más bella de la pantalla, Madeleine Carrol con Fred McMurray y Allan Jones en la preciosa comedia: «Nunca me casaré».

INFANTA: «SIEMPRE TUYO»

Un estupendo y sensacional programa señala para hoy la cartelera del gran teatro «Infanta», con dos magníficas cintas siendo la principal: «Siempre Tuyo», con Loretta Young, David Niven y Hug Herbert; una comedia melodramática de intrigante y novedosa trama, cuya historia de amor pone de relieve los cambios amorosos de la mujer moderna...

Le sigue en turno la cinta que se titula: «El Capitán Furia», con Brian Aherne, Víctor McLaglen, Paul Lukas y June Lang; un drama formidable de los días en que Australia era dominada por la ley del más fuerte, mostrándonos en todo su repulsivo realismo los métodos que empleaban los nuevos señores feudales de estas pródigas tierras.

Completa el programa la revista.

Mañana: Estreno: «Variettes», por Jean Gabin, Fernand Gravet y Annabella. Jueves: Estreno. «Los hijos mandan» por Blanca de Castejón.

PAYRET: «MUJERES Y TOROS»

Dos bellas películas forman el gran programa de hoy en «Payret». Una revista, estreno de asuntos mundiales.

Zenith, presenta la genial estrella Paulina Singerman. en la superproducción, titulada: «Retazo» de la famosa obra del mismo nombre.

Además, se estrena la magnífica película de Emilio Tuero con «El Tío Lamparita», María Tamayo, Rosita Segovia, y el gran torero Juan Silveti, titulada: «Mujeres y Toros». Toros... Romance... Canciones. Una gran película de emociones continuas.

Los precios son: 20 centavos hasta las 6 y media y 30 centavos después. Niños 15 centavos. Tertulia 10 centavos.

Mañana: «La Modelo y la Estrella» y «Mujeres y Toros».

El domingo a las 11:30 de la noche, en una tanda especial. Estreno de la última gran película de Angelillo, titulada: «La Canción que tu cantabas».

NEPTUNO: «La destrucción del vicio» y «Camino de perdición»

Un programa exclusivamente para mayores ofrece hoy el simpático teatro «Neptuno», con dos estupendas producciones: «La Destrucción del Vicio» y «Camino de Perdición».

Se completa el programa con el Noticiario. Los precios: 10 centavos todo el día.

Mañana: Joan Bennett en la deliciosa cinta: «Angeles sin Alas» y «Jóvenes de Corazón» de Janet Gaynor y Douglas Fairbanks Jr.

El jueves: «Siempre tuyo» de Loretta Young y David Niven y «Motín en las Montañas», totalmente en tecnicolor.

El sábado y domingo: «El escuadrón Bengalí» de Patricia Knowles y Richard Cromwell y «Un cuento de Navidad».

FAVORITO: «SUSANA» con SHIRLEY TEMPLE

Nos anuncian para hoy las carteleras del Teatro «Favorito», la deliciosa película de Shirley Temple: «Susana», que se exhibe conjuntamente con «El Retorno de Cisco Kid» de Warner Baxter, así como el Noticiario mundial.

Los precios: 10 centavos hasta las 6:30 y 15 centavos después. Niños y Tertulia familiar 5 centavos.

Mañana: «Hombres de mar» de Arturo de Córdoba y «María» de Lupita Tovar y Chano Urueta, a precios populares.

El jueves: «La mujer y la Ocasión» de Annabella y Robert Young y «La Ciudadela» de Robert Donat y Rosalind Russell, a precios también populares.

FLORENCIA: «ADIOS MR. CHIPS»

Grandioso es el programa que hoy anuncian las carteleras de este concurridísimo teatro, con «Adios Mr. Chips» de Robert Donat y la nueva estrella Greer Garson, y la graciosísima película de Mickey Rooney «Andy Hardy Millonario».

Los precios: 20 centavos de 2:30 a 6:30 y 30 centavos después. Niños a todas horas 15 centavos y tertulia 10 centavos.

Mañana: El Chato Ortín en «El Muerto Murió» y Martha Eggerth en «Vuelan mis canciones».

El Jueves: «Los Secretos del Mar Rojo» de Harry Baur y «El Gran Misterio de Mr. Wong» de Boris Karloff».

El viernes popular: «La brigada salvaje» de Vera Korene y el Príncipe Troubetzkoy y «Una aventura peligrosa» de Aníbal de Mar y John Bux.

OLIMPIC: MAÑANA: «ANGELES SIN ALAS»

Hoy, a precios populares, de 10 centavos luneta y 5 centavos niños y Tertulia familiar, un gran programa con «Bajo el cielo del Oeste» por Jeannette McDonald y Nelson Eddy y «Maniquí» de Joan Crawford y Spencer Tracy.

Además el Noticiario.

Mañana: «Angeles sin alas» de Joan Bennett y «Los fantasmas se divierten» de Constance Bennett y Roland Young.

El jueves: Danielle Darrieux en: «La niña es un encanto» y Alan Lane y Linda Hayes en «El Puerto del Odio».

El viernes: Robert Taylor y Myrna Loy en «Su noche feliz» y «No más mujeres» de Joan Crawford.

MANZANARES: «ASI TERMINA UN AMOR»

Para hoy «Manzanares», ofrece un regio estreno en tanda y noche de la interesante producción titulada: «Así termina un amor» y la producción en español que completa el programa titulada: «Caminos de ayer» por Jorge Negrete, comedias y cartones.

Mañana: «Besos Brujos» por Libertad Lamarque, y «Bartolo tenía una Flauta» por Luis Sandrini. El jueves: «El Espía Submarino». El sábado y domingo: «Dí que me quieres» y «Tres hijos» por William Gargan. a precios populares.

ROXY: «LOS HIJOS DE LA NOCHE»

Estrellita Castro y Miguel Ligero, dos ases de la cinematografía, española, tienen a su cargo los más importantes papeles de «Los hijos de la noche», el último «hit» Cifesa, que presenta hoy como pre-estreno el popular cine «Roxy», de 14 y Primera, Almendares, teléfono FO-4255. Estrellita Castro, como de costumbre derrocha su arte de actriz inimitable y canta una serie de canciones que son ya popularísimas entre todos los públicos; en cuanto a Miguel Ligero, hace reir estrepitosamente a través de toda la trama con su «vis» cómica insuperable. Conjuntamente se exhibirá otra película española interesantísima, «La Hija del Penal», interpretada por el gran actor Antonio Vico, y el Noticiario con los más importantes sucesos de la guerra europea. Precios: Luneta 20 centavos en la tanda de las 4, y 30 centavos a las 8 y 30. Tertulia: 10 por la tarde y 15 por la noche. Niños 10 en tertulia y 15 en luneta.

Mañana pre-estreno de «Héroes olvidados», una sensacional película de pistoleros por el gangster número uno de la pantalla: el formidable James Cagney.

RIVOLI: «HOTEL PARA MUJERES»

Hoy en el cine «Rívoli» se ofrece la gran producción «Hotel para mujeres», debido al fino intelecto de Elsa Maxwell, la más disputada de las anfitrionas del mundo. En cada habitación y en cada mente de cada una, un hombre. Conozca lo que piensan y lo que hacen ls mujeres cuando están solas. Todos los tipos ideales del hombre están expuestos en esta película, por una de las mujeres más capacitadas para hablar de ellas mismas. Elsa Maxwell, que al presentarnos a la trigueña, la rubia, la peli-roja, en toda su irresistible belleza nos ofrece también el color de su alma con todos sus peligros y todos sus encantos. Conózcalas en la intimidad, donde viven solas y se dicen sus ambiciones e ideales de la vida, la película más deliciosa de todos los tiempos.

Además la linda cinta «Mujer, Marido y Rival» y un noticiario.

Precios: por la tarde mayores 15 y por la noche 20, niños 10 a todas horas.

Mañana, el colosal pre-estreno de «Adiós Mr. Chips» por Robert Donat.

4 CAMINOS: «EL ULTIMO DE LOS MOHICANOS» (Serie)

Comenzando a la 1 y 30 la función, este elegante teatro ofrece hoy un grandioso programa, con el estreno en Cuba de una de las más emocionantes y formidables series, en 12 episodios titulada «El último de los mohicanos» creación de Harry Carey. La historia del más audaz explorador de todo el territorio del Norte, que tan glorioso role desempeñó después en la época de colonización americana.

Precios: mayores 15 centavos hasta las 6 y 30 y 20 centavos después. Los niños y la tertulia familiar 10 centavos a todas horas.

Mañana: este mismo programa.

MARTI: «EL TROVADOR DE LA RADIO»

Las carteleras del popular teatro «Martí», sito en Dragones y Zulueta, anuncian para hoy un regio programa rigiendo como de costumbre los inalterables precios de 10 centavos la luneta hasta las 6 de la tarde y 15 centavos después. La tertulia a todas horas sólo 5 centavos.

Hoy en función continua desde las 2 de la tarde, se exhibirá revista, comedia, cartón, estreno de la preciosa, regia producción: «La otra mitad» con la bella Silvia Sidney y estreno de la bellísima, soberbia comedia musical con preciosas canciones: «El trovador de la radio» con el popular cantante mexicano Tito Guizar.

Mañana: regio programa, siendo a los precios de 5, 10 y 15 centavos.

REINA: LA SERIE «EL ULTIMO DE LOS MOHICANOS»

Estrena hoy en Cuba el super-cine «Reina» la sensacional serie en 12 episodios «El último de los mohicanos» los cuales nos dan una saturada trama del más arrobador interés e intensa emotividad, en la que vemos desarrollarse una historia de amor de inusitada belleza. Los nombres de los doce episodios de «El Ultimo de los Mohicanos» son como siguen: «Aguas Voraces», «Las Flechas Incendiarias», «Rifles o Hachas», «Una carrera con la Muerte», «Sombras Rojas», «Sed de Oro», «El Rastro Escarlata», «El Desenlace de la Batalla», «Honor Indio», «El Fuerte Enemigo», «La Magia de los Rostros Pálidos», y «Al Final del Rastro». Estos sensacionales episodios están interpretados por Harry Carey y Edwina Booth y darán comienzo a las 2 de la tarde completando el programa revista y cartón. Los precios serán de 15 centavos la luneta hasta las 6 y media y 20 centavos después, la cómoda tertulia familiar con sus regias localidades 10 centavos.

El Jueves: de 2 a 5, «La Millona» y «Así terminó un amor.» de las 5 en adelante la película totalmente hablada en chino: «El Enemigo Común».

RIALTO: «LLEGARON LAS LLUVIAS»

Hoy en «Rialto», comenzando la función desde las 2 y 30 de la tarde, se exhibe el monumental programa Fox que tanto éxito obtuvo ayer, dos regios estrenos: «Llegaron las lluvias» maravillosa super-producción que ha batido todos los records de entrada en los teatros más grandes de los Estados Unidos. El argumento es interesantísimo, algo nuevo en la pantalla que ha de gustar a cuantos la vean por lo variado de sus escenas. Está interpretada por tres estrellas favoritas del público cubano: Myrna Loy, Tyrone Power y George Brent.

La otra cinta que se exhibe hoy es: «A Cualquiera le suceda» encantadora comedia que interpretan Stuart Erwin y Gloria Stuart.

Los precios para la función de hoy son: mayores 20 centavos hasta las 6 y 30, después 30 centavos, niños 15 centavos.

Mañana este mismo programa.

VERDUN: «CAMINITO DE GLORIA»

En función continua desde las 2 de la tarde, presenta hoy el elegante teatro «Verdún», de Consulado 214, teléfono A-9206, a Libertad Lamarque en su última producción titulada «Caminito de Gloria», de trama interesante y en la que Libertad Lamarque nos brinda el encanto de su voz interpretando bellísimas canciones. La otra atracción del programa es la espectacular película de vertiginosa acción «El Conquistador», por Richard Dix. Además el Noticiario y un cartón.

Los precios que rigen son los siguientes: 15 centavos luneta hasta las 6 y 30, después 20 centavos. Los niños y la tertulia familiar con butacas 10 centavos a todas horas.

Mañana: «La Chica del Batallón» y «Gangsters del mar», el jueves «Loca Juventud», aprobada para mayores.

COLONIAL: «TARZAN Y LA DIOSA VERDE»

«Colonial», el moderno cine sito en Reina 309, con el teléfono A-7879.

Hoy desde las 5 de la tarde se ofrece revista, comedia, estreno de la interesante producción «Una aventura tropical con Owen Moode y estreno de la soberbia producción de aventuras «Tarzán y la diosa verde» con Herman Brix, el campeón olímpico.

Precios: mayores 15 centavos hasta las 6 y 30 y 20 centavos después. Los niños y la tertulia 10 centavos a todas horas.

Mañana: maravilloso programa con Caminito de gloria» con Libertad Lamarque y «La vida de Carlos Gardel con Hugo del Carril.

ACTUALIDADES: «JUAREZ» CON PAUL MUNI

«Actualidades», el moderno cine con magnífica proyección, el más perfecto sonido, estrenos diarios, sito en Monserratae 262, con el teléfono M-5575.

Hoy desde las 2 de la tarde en función continua se exhibirá revista, comedia, estreno de la maravillosa joya, una página de la historia de México «Juárez» con Paul Muni, Bette Davis, John Garfield y otras estrellas y estreno de la dinámica, simpática producción «El mujeriego» con James Cagney.

Mañana: «Puerta cerrada» con Libertad Lamarque y «Perlas son amores».

CERVANTES: «EL MUERTO MURIO»

Para hoy en «Cervantes» el cine preferido por las familias, pre estrena en todos sus turnos la maravillosa producción en español por el simpático Chato Ortín titulada «El muerto murió», una obra interesantísima, completando el programa del concurrido «Cervantes», de Lamparilla y Compostela, la regia producción por Danielle Darrieux titulada «Oro en la calle», en todos los turnos de hoy se pasará el primer episodio de la serie «El Tesoro Oculto» en 15 episodios, uno todos los martes. Mañana a precios bajos, «Aniversario de bodas» por Penny Singleton, más «Sólo los Angeles tienen alas» por Jean Arthur y Gary Grant, comedias y cartones. El jueves: Damas 5 a luneta con «Amarga Victoria» por Betty Davis y «Cada amanecer muero» por James Cagney y George Raft.

«Cervantes», el mejor cine, el preferido por las familias, situado en Lamparilla y Compostela.

LIRA: «LUNA DE MIEL EN PARIS»

«Lira» el favorito teatro de Industria y San José con el teléfono M-4474, presenta para hoy en función corrida desde las 2 de la tarde, el estreno de la encantadora superproducción, «Luna de Miel en París» que interpretan Bing Crosby, Francisca Gaal, Akim Tamiroff y Shirley Ross. Por un capricho de su novia, él tiene que abandonar New York, para casarse en París, pero por un capricho del Destino, se encuentra en la ciudad de la alegría a una chica encantadora que hace olvidarse de aquella boda y gestionar otra nueva. Seguidamente, Gary Grant y Joan Bennett en una encantadora super-joya, «Aquellos Ojos Morenos». Además, un noticiario, una variedad musical y un cartón en colores. Precios: Luneta, antes de las 6 y 30, damas y niños 5 centavos, caballeros 10 centavos. Después, 10 centavos todos.

Mañana: Bette Davis y Leslie Howard en «Esclavos del Deseo» y Anne Shirley y Herbert Marshall en «Huerfanita Redentora».

SAN FRANCISCO: «EL HEROE DEL MARNE»

San Francisco, el moderno, más grande y cómodo cine de la Víbora, sito en San Francisco 263, entre Lawton y Armas, Víbora, con el teléfono X-1700.

Hoy en tanda a las 5 y nocturna a las 8:30 grandioso programa revista comedia, la muy soberbia producción «Barrios de New York» con Jackie Cooper y la espectacular y muy de actualidad super-producción «El heroe del marne». Una página del libro de las realidades.

Precios populares rigen: damas y niños 5 cts., y caballeros 10 en la tanda y la tertulia familiar damas y niños 5 cts., y caballeros 10 cts., a todas horas.

Mañana: «Sucedió una noche» y «Nubes sobre Europa.»

GRIS: «VARIETTE» (PRE-ESTRENO)

Gris, el elegante cine sito en Baños y 17, en el Vedado, con el teléfono F-4292 de la empresa Heydrich-Fernández Ledón

Hoy en turnos de 4 y 8:30 se exhibirá la estupenda y emocionante producción «Crimen internacional» con Rod La Roque.

En los turnos elegantes, a las 5:30 y 9:45 comedia y pre-estreno de la grandiosa, regia joya «Variette» con Jean Gabin, Fernand Gravet, Annabella y otras estrellas.

Precios: Mayores 20 cts., en la tanda y 30 cts., por la noche.

Niños 15 cts., y tertulia 10 cts.

Mañana: «Secretos del mar rojo», con Harry Baur y «El rey» con Victor Francen.

DIARIO DE LA MARINA
HABLADO

DOS AUDICIONES DIARIAS:
De 8 a 9 A. M. y de 7 a 8 P. M.

Una vez más insistimos en la seriedad de nuestras noticias extranjeras, las cuales proceden del DIARIO DE LA MARINA, que tiene contratados los servicios de las Agencias "Associated Press" y "Havas".

SINTONICE EL
DIARIO DE LA MARINA
HABLADO

POR LA ESTACION
CMBQ
IDEAS PAZOS
1150 Kilociclos
TELEFONO A-9316

QUINIENTOS OMNIBUS ALIADOS LLEVARAN A CABO MAÑANA UN DESFILE POR DIFERENTES CALLES DE ESTA CIUDAD; DEMANDAN PROTECCION Y GARANTIAS PARA ESA EMPRESA

Mañana miércoles, a las dos de la tarde, tendrá efecto un desfile de más de quinientos ómnibus pertenecientes a la empresa «Omnibus Aliados, S. A., para recabar de las autoridades la debida protección y garantías, en evitación de que pueda interrumpirse el normal funcionamiento de este servicio público, ya que son persistentes los rumores que circulan respecto a una posible agresión que se prepara contra los intereses de dicha empresa.

El desfile partirá de Carlos III y Ayestarán, continuando por Reina, Monte, Zulueta, Apodaca, Sol, Muelle de Luz, Patio de la Aduana, Avenida del Puerto, Avenida de las Misiones, Colón, San Lázaro, Calle 23, hasta el Puente Almendares, donde se disolverá.

Entre los accionistas de los Omnibus Aliados, se ha circulado un Manifiesto que firma la Junta Directiva de dicha corporación, en el que se explica el problema creado por la competencia que se pretende establecer por otra empresa, a la cual pertenecen algunos accionistas de Omnibus Aliados.

En el referido Manifiesto se dice, entre otras cosas, que parece que en el intento de crear un caos a los Omnibus Aliados, «intervienen influyentes personalidades», sin que se hagan acusaciones concretas, y termina con el siguiente párrafo:

«Hemos defendido siempre con entereza y decisión nuestros intereses y por ello consideramos llegado el momento de dar una lección a los que después de medrar a costa de nuestra organización democrática, pretenden ahora despojarnos de lo que individualmente representan nuestros pequeños intereses, cuando han visto fracasados todos sus esfuerzos por conseguir un control de acciones con las pocas que quedan en cartera».

Hoy se representará en «La Comedia», por la Compañía Lydia de Rivera, «LA DUQUESA DEL TABARIN», con Lydia y Fernando Cortés en los principales papeles. Mario Martínez Casado, Carmen Garrido y Julio Gallo contribuirán a imprimirle a la bella obra la más acabada versión. Existe el poderoso aliciente del debut en «LA DUQUESA DEL TABARIN» de la bella tiple cubana Estelita Echazábal, siempre acertada y constantemente aplaudida.

MAJESTIC: «PASAPORTE A LA FAMA»

Un día depleto de acción y emociones, a los precios más populares, presenta para hoy en todos sus turnos, el elegante teatro «Majestic» situado en Consulado 210 con el teléfono M-4477. Comenzando la función corrida a las 2 en punto de la tarde, y además de un noticiario Pathé, un cartón en colores y una graciosa comedia, se exhibirá el episodio 7 de la serie «Conquistando Tierras» titulado: «El Corcel Verdugo». A continuación, Charles Quigley y Rosalind Keith se presenta un intrincado crimen en una atmósfera de terror. Seguidamente, Edward G. Robinson y Jean Arthur se presentan en la gigantesca superproducción, «Pasaporte a la Fama». Precios: Luneta y Preferencia, 10 centavos a todas horas. Tertulia, antes de las 6 y 30, 5 centavos todos. Después, damas y niños 5 centavos, caballeros 10 centavos.

Mañana: Estreno de la serie completa en 15 episodios, «Camino de Oregón» con Johnny Mae Brown y June Kinght.

HABANA: «LA VIDA DE EMILIO ZOLA»

Cine Habana, sito en Mercaderes entre Teniente Rey y Muralla, con el teléfono 2678.

El mejor programa de la Habana se exhibe hoy en este popular cine. Nos referimos a la mejor interpretación de Paul Muni en la magistral producción «La vida de Emilio Zola». Completa el programa «Esclavos del oro», por Errol Flyn y Olivia de Havilan.

Mañana gran programa 100x100 en español «Carmen» y «El cura de la aldea.»

El lunes: «Caminito de gloria» con Libertad Lamarque.

WILSON: «MEMORIAS DE HAWAII»

Wilson, en Belascoain, y San Rafael U-5863; 10 cts., de 1:30 a 6:30 y 15 cts., después, niños 10 cts., a todas horas.

Hoy, tarde y noche, la revista semanal, la comedia especial en 2 actos «Estrellas del aire»; y el cartón especial «Apuros de un detective»; y las super-atracciones, «Es mi hombre» magistral super-extraordinaria joya Fox, interpretada por Tyrone Power, Alice Faye y Al Jolson; y «Memorias del Hawai» magnífica super-atracción especial interpretada por Evelyn Knapp, Pat O-Brien y George Reges, con Harry Woods.

A las 5 p. m., «Mi hombre» y «Memorais del Hawai.»

Mañana: «El divorcio de Lady X,» super-producción toda en preciosos colores, interpretada por Merle Oberon, Laurence Olivier, Binnie Barnes, y Ralp Richardson; y «La verdadera gloria», sensacional y emocionante super-producción extraordinaria, interpretada por Gary Cooper, Andrea Leeds y David Niven.

TOSCA: «EL CONQUISTADOR»

Tosca, el elegante cine, sito en 10 de octubre entre San Francisco y Concepción, en la Víbora, con el teléfono I-3099.

Hoy en tanda a las 5 y nocturna a las 8:30 revista, estreno de la muy espectacular y formidable producción «El conquistador» con Richard Dix y Gail Patrick y estreno de la conmovedora joya «Una madre se acusa», con Walter Abel.

Precios populares: luneta mayores 10 cts., por la tarde y 15 cts., por la noche. Niños 5 cts., a todas horas.

Mañana: «Mariquilla terremoto» y otra gran película.

VIVES, (Vedado): «DEMONIOS SOBRE RUEDAS»

Vedado, el coquetón cine sito en la calle B., entre 27 y 29, en el Vedado, con el teléfono F-3128, de la empresa Valmaña.

Hoy a las 4:30 y 8:30 revista y el sensacional drama de aviación «Aguilas heroicas», con James Cagney y Pat O-Brien.

A las 5:45 y 9:45 la emocionante y dinámica producción «Demonios sobre ruedas» con Ann Sheridan, Pat O-Brien y John Payne.

Precios: mayores 15 cts., en la tanda y 20 cts., por la noche. Niños 10 cts.

Mañana: «Victoria, mujer y reina» y «Dos corazones».

MODERNO: «LOS HIJOS MANDAN»

Moderno: «Los hijos mandan», en español. Este teatro situado en 10 de Octubre 363, casi esquina a Toyo, con el teléfono X-1305, presenta en sus tandas de 5 de la tarde y 8:30 de la noche un magnífico programa, con el estreno de la gran producción hablada en español titulada, «Los hijos mandan», basada en el «Caudal de los hijos», de José López Pinillos cuya interpretación corre a cargo de los conocidos actores hispanos, Blanca de Castejón, Fernando Soler, Arturo de Córdova, y Julián Soler. La otra cinta es «Mi tío Samuel» por la reinecita del cine Shirley Temple. Complétase el programa con un Noticiario con los últimos acontecimientos de la Guerra Europea.

Los precios son: Luneta hasta las 6:30 20 cts., después 30 cts., niños 15 cts., tertulia familiar con las mejores butacas de la Habana, 10 cts., hasta las 6:30. después 15 cts., niños siempre 10 cts.

Mañana: «El rey de los gansters» y «Loca por la música».

El jueves 25 regio pre estreno «Variettes».

CUBA Y SALON ROJO: DOS ESTUPENDOS PROGRAMAS

Cuba, en Suárez y Corrales, con el teléfono M-4465. Hoy en tanda a las 5 y nocturna a las 8:15 precioso programa con revista, la divertida producción «Los fantasmas se divierten con Costance Bennet y Roland Young y la soberbia y magnífica producción «La fuerza de la sangre» con Adolphe Menjou. Precios: damas y niños 5 cts., y caballeros 10 cts., a todas horas. Mañana: «La paloma» y «Devorado por los cocodrilos».

Salón Rojo, sito en Monte y Antón Recio, con el teléfono M-4794. Hoy en tanda elegante y función nocturna grandioso programa con revista, el drama en español «El bastardo» con Juan J. Martínez Casado y la grandiosa y espectacular super-producción «El conquistador», con Richard Dix, Jean Fontaine, Gail Patrick y otros. Precios: damas y niños 5 cts., y caballeros 10 cts., a todas horas. Mañana: «El joven Lincoln» y «El auguacil de la frontera».

SANTOS SUAREZ: «EL HOTEL DE LOS CHIFLADOS»

Santos Suárez, el elegante cine de Santos Suárez y San Benigno, con el teléfono I-4600. Vea oiga y entienda las películas en el Santos Suárez. Gran semana popular de lunes a viernes.

Hoy a las 5 y 8:15 revista, comedia, estreno de la preciosa, regia cinta basada en el drama de Zorrilla «Don Juan Tenorio» con Gloria Morell y René Cardona y estreno de la divertida original super comedia en español «El hotel de los chiflados» con el tío Lamparita, Rafael Falcón y otros.

Precios: luneta 10 cts., y tertulia familiar damas y niños 5 cts., y caballeros 10 a todas horas.

Mañana: «El médico clandestino» y «Angel».

BELGICA Y VIOLETA: BUENOS PROGRAMAS

Para hoy en el Bélgica el cine de las familias. situado en Egido y Corrales, ofrece a su público un programa a precios bajos con las producciones «La vida bohemia» por Miguel Ligero y Estrellita Castro, y el estreno por Jack Holt titulado «El poder oculto». más comedias, cartones y el comienzo de la serie con el episodio 1ro., titulada «El tesoro oculto».

Mañana: «De bandido a Sheriff» y «Los enredos de papá», en español, damas 5 cts.

Violeta: M-3238. Gran programa a 5 cts., todos en matinée y tanda, anuncia este cine de familias, situado en Monte y Rastro, con las producciones «El duque de West Point» por Louis Hayward y «El capitán furia» con Víctor Mac Laglen, espisodio 3 de la serie «Conquistadores de tierras». Mañana: «Horizontes perdidos» e «Idilio tres las rejas», precios bajos.

FALLECIMIENTO

El teniente Juvenal Cuní, de la Novena Estación, se constituyó en el Hospital Calixto García, donde falleció Basilio Castillo Menéndez, de 66 años y vecino que era de Manrique 623.

MALTRATO

Elsa Boffill Morales, de 16 años y de San Isidro 223, fué agredida por José Ramón Quesada, vecino de la Cueva del Humo, quien le propinó una entrada de golpes, causándole lesiones leves.

ABATIDO EL COMUNISMO EN LOS ESTADOS UNIDOS

Desde el 23 de agosto, fecha en que se firmó en Moscú el pacto de no-agresión nazi-soviético, el movimiento comunista ha estado en todas partes en una crisis de tal magnitud que es dudoso que pueda reponerse de ella.

El hecho de que los dirigentes comunistas, más atentos a los intereses de la Unión Soviética que a los intereses de sus respectivos países, hayan abandonado rápidamente la táctica del frente popular antifascista, proclamada en el VII Congreso de la Internacional Comunista, y se hayan dedicado a apoyar la política exterior de la Rusia Soviética, ha dado lugar a una intensa campaña en la prensa de los países democráticos contra la Unión Soviética y los partidos comunistas.

En Francia, donde el poderío del partido comunista estribaba principalmente en la política desplegada en los últimos años en defensa de la causa de la paz contra las agresiones, con motivo de la actual guerra y de la adhesión del partido comunista francés a la indefendible alianza de Stalin, el comunismo ha sido liquidado en Francia, no sólo por el decreto del gobierno francés ilegalizando al Partido en toda la nación, sinó por la repulsa de las masas trabajadoras a los líderes rojos, a pesar del influjo que tenían en la Confederación General de Trabajadores que dirige León Jouhaux y en la propia Cámara de Diputados, en dónde los comunistas tienen 73 de los 618 escaños del parlamento francés.

En los Estados Unidos, a pesar que los comunistas no tienen ningún poder político y en el movimiento laborista ejercen muy poca influencia, se han intensificado mucho los ataques de la prensa a la campaña política de los comunistas, con motivo de las investigaciones de todas aquellas actividades políticas que, por su ligazón extranjera, pueden, llegado el momento de una guerra, entrar en conflicto con los supremos intereses nacionales.

El Comité Dies para investigar las actividades anti-americanas

Una de las características más interesantes de la vida pública en los Estados Unidos es la práctica usada por el Congreso Legislativo, de crear comisiones de encuesta para estudiar ciertos problemas que inquietan la opinión pública. A estas comisiones se concedieron poderes muy amplios, en virtud de los cuales han podido obligar a los dirigentes de las organizaciones en cuestión a presentar sus archivos y libros de cuentas, respondiendo bajo juramento a cuestionarios precisos, etc. Además, a los testigos, autorizados que espontáneamente lo han deseado, se les facilita la presentación de sus informes y observaciones, de cuyo valor, muy diverso en los diferentes casos, decidió la Comisión. El público ha podido estar al tanto de la encuesta, cuyos resultados fué comunicado a la prensa. En fin, coronando su gestión, la Comisión publicó su informe, presentando al Congreso las advertencias que creyó oportunas.

La «Casa de los Representantes» (House of Representatives) ha nombrado tres sucesivas comisiones (en 1930, en 1934 y en 1938, esta última sin terminar aún sus labores) para investigar las «actividades anti-americanas» desarrolladas en los Estados Unidos, es decir, sobre las organizaciones dependientes de Gobiernos extranjeros ocupadas en el intento de cambiar el régimen vigente en Norte-América.

La última de las tres comisiones, presidida por el Representante de Texas Tartín Dies, lleva actuando desde 1938, no sin insistentes ataques de los comunistas norteamericanos. Dicha Comisión tiene abierta dos investigaciones al mismo tiempo; una sobre las actividades del Profesor Fritz Kuhn, que aboga por la modificación de la tradicional democracia americana, predicando la limitación del sufragio y la persecución de las razas no «gentiles», y otra sobre la política desarrollada por el Partido Comunista que, bajo la falsa consigna «democracia», lucha por modificar la estructura política y económica de la nación contra la propiedad privada.

El informe de la «Comisión Dies» no es aún, en su totalidad, del dominio público. Nosotros, en este trabajo, vamos a estudiar solamente el desarrollo del comunismo en los Estados Unidos, tomando como base los artículos de la prensa derechista e izquierdista de ese país sobre la importante encuesta de Dr. Dies y del testimonio de Walter Steele, editor de la revista National Republic, que representa a 116 organizaciones integradas por unos veinte millones de miembros.

El informe de Steele es, realmente, impresionante. Su autor declara haberse limitado a fuentes comunistas o comunizantes, y el fruto de su trabajo son nada menos que 402 páginas en octavo, de texto muy denso, que contienen una cantidad extraordinaria de datos precisos: listas, direcciones postales, cifras y referencias de todas clases. La impresión de la prensa norteamericana es que se trata de un estudio a conciencia, hecho por una organización que dispone de poderosos medios de investigación.

El Partido Comunista de los Estados Unidos

Según la Comisión Dies, hay actualmente en Estados Unidos unos 77,000 comunistas; hace más de un año había solo 45,000, según Steele: el Partido, pues, está en pleno auge.

El general del ejército rojo, Krivitzky, actualmente exilado en los Estados Unidos y que profetizó en un artículo publicado hace ocho meses el pacto ruso-alemán, declaró lo siguiente, en relación con el crecimiento numérico de afiliados al Partido:

«El crecimiento numérico del Partido Comunista americano, facilmente puede engañar al público poco informado, ya que los reclutadores comunistas se preocupan más de la calidad de sus masas que de su cantidad. Cincuenta hombres bien preparados para dirigir las organizaciones obreras no constituyen sino un pequeño número; pero pueden ejercer más influencia que cinco millones de obreros impreparados. Esto es particularmente cierto en los Estados Unidos, donde los comunistas hacen grandes esfuerzos por ocultar su bandera y darse una apariencia modesta e inocente

«El número de los comunistas y de los afiliados en los Estados Unidos es hoy seis veces más grande de lo que fuera en Rusia cuando estalló en ese país la revolución social. El movimiento comunista de los Estados Unidos ha progresado, particularmente después de noviembre de 1933, a pesar de que el gobierno soviético el 17 de noviembre de 1933 firmaba un acuerdo con los Estados Unidos por el cual se comprometía a abstenerse de toda intromisión interior, y a no tolerar la formación y la penetración en su territorio de organizaciones o grupos, o representantes de dirigentes de organizaciones o grupos que tuvieran por fin derrocar o preparar el derrocamiento o transformación violenta del orden social o político de los Estados Unidos, de sus territorios o de sus posiciones.»

De acuerdo con la Comisión Dies, los Estados Unidos están hoy divididos en 35 regiones comunistas (en 1930 eran 20; en 1934, 28); las regiones a su vez, se subdividen en 300 secciones, las cuales cuentan con 2,000 células de calle y 500 de empresa, a más de las «fracciones», que no se toman en cuenta. En sólo la ciudad de Nueva York hay al menos 200 permanencias del Partido, de ellas 18 en el barrio de Harlem, habitado principalmente por negros. Las direcciones se encuentran en las páginas 29 y siguientes del Informe.

El gobierno del Partido está asegurado por una cantidad de comités. El órgano supremo es el Comité Central, compuesto por 60 miembros, de los que dos lo son del Comité Ejecutivo de la Internacional Comunista. El Secretario General del Partido, Browder mantiene el enlace con la «League for Peace and Democracy», de que hablaremos más adelante; el tesorero, William Weiner, es al mismo tiempo Presidente de la «International Workers Order», otro importante órgano de penetración. Los demás miembros del Comité Central, órgano permanente del gobierno del Partido, ocupan puestos importantes en las diversas organizaciones subsidiarias del Partido.

El «Bureau» Político del Comité Central, órgano permanente del gobierno del Partido, está compuesto de siete a nueve miembros.

Cada región tiene igualmente un comité ejecutivo de 15 a 19 miembros, y un «bureau» de 7 a 9 miembros cada sección.

El «Bureau Político» se reúne cada semana; el Comité Central, cada dos meses; el «bureau» de Sección, cada semana; y el Comité de Sección, dos veces al mes.

Estas múltiples reuniones tienen en jaque contínuo a los dirigentes logrando mantener en todo momento la «línea del partido».

Organización financiera del Partido

Anotemos, por de pronto, las cuotas de los militantes del Partido, fijadas según una escala en relación con los salarios. Los que ganan menos de $47 al mes, pagan una cuota de 10 centavos al mes y una tasa suplementaria mensual de 10 centavos; que es la cuota mínima. Los que ganan de 390 a 400 dólares al mes, pagan mensualmente una cuota de 13 dólares, a la que hay que añadir un dólar de contribución suplementaria, (cuota suplementaria mínima) y que llega en algunos casos a ser de unos $20.00, de modo que casi todos los militantes que perciben un salario mayor de $400 mensuales pagan un promedio de cuota integral de 26 dólares mensuales. Las entradas globales por concepto de cuotas han resultado, en 1937, a un dólar aproximadamente por cada miembro del Partido.

Esto no es más que un sumando en las entradas al activo del Partido Comunista norteamericano. El Comité Central publicó un informe fechado el 31 de diciembre de 1937, en que aparecieron los datos siguientes:

Cuotas	$ 77.116.67
Impuestos de iniciación	„ 4.427.97
Botones e insignias . .	„ 5.599.84
Donativos de Organizaciones	„ 67.289.29
Donativos de individuos	„ 59.379.59
Solidaridad Internacional	„ 35.583.00
Préstamos	„ 8.424.72
Total	$ 258.316.62

Aquí se nos dá el presupuesto publicado por el Comité Central; pero en la encuesta Dies, se dice que se ha podido comprobar que los comunistas ocultaban una parte considerable de sus entradas. Sobre los gastos del Partido en Estados Unidos el informe publicado en National Republic en 1937, da los siguientes pormenores:

El Partido dedicó en 1937 12,000 pesos a emisiones pro radio. El órgano central del Partido, Daily Worker, supone un gasto de unos 25 millones de pesos, de los que $130,000 se reembolsan mediante anuncios y la venta del periódico: lo restante, según Mr. Steel hay que «encontrarlo». Todos los diarios comunistas hacen continuamente colectas para poder ir tirando, pero difícilmente resistirían sin una ayuda llamada «misteriosa», por el director del New Republic, del Comité Central. El Comité de ayuda a los presos de Scottsboro desembolsó en 1937, 63,351.75 dólares; a los detenidos comunistas y a sus familias se les auxilia con más de 10,000 dólares; el Socorro Obrero Internacional desembolsó el año pasado, $2,204,134.13. En 1937, para auxiliar a la España republicana, se colectaron en los Estados Unidos más de un millón de dólares, de los que 300,000 se gastaron dentro del país, de acuerdo con lo manifestado por Mr. Steele y por la periodista liberal Dorothy Thompson, que escribe en el New York Herald Tribune, la cual según la prensa norteamericana piensa acusar a Browder ante los tribunales de justicia de haberse apropiado fondos que destinó a otros fines.

No nos es posible determinar el presupuesto de las escuelas comunistas, dice Steele en su informe. Calcula que sólo en la ciudad de Nueva York hay 52, y que suben a 300,000 dólares, las sumas pagadas por los alumnos por derecho de enseñanza; de los 651 periódicos y revistas, cuya lista encontramos en el citado informe del editor de New Republic (pp. 69, ss.), de las 55 librerías que venden cada año millones de libros y folletos. Steele calcula que el presupuesto anual del Partido pasa de diez millones de dólares (p. 87).

(Terminará el próximo número)

M.E.C.D. 2016

¡Radiante sonrisa!

PASTA DENTIFRICA PHILLIPS

• Para proteger el alma de su sonrisa—sus dientes y encías —use diariamente la Pasta Dentífrica Phillips.

• ¿Por qué preferir la Pasta Dentífrica Phillips? Porque no se limita a limpiar y blanquear los dientes, a purificar el aliento y refrescar la boca, sino que debido a sus propiedades antiácidas—por su contenido de Leche de Magnesia—protege eficazmente los dientes y encías de los destructores ácidos bucales que causan las caries o picaduras.

• *Ensaye Ud. la Pasta Dentífrica Phillips y verá!*

CONTIENE MAS DE 75% DE LECHE DE MAGNESIA

CRONICA HABANERA

CELEBRO SU SANTO

Ayer celebró su cumpleaños la encantadora señorita Edith Rodríguez Zuloaga, prometida del joven Francisco Fernández Suárez, aventajado alumno de la Facultad de Farmacia de nuestra Universidad.

En tan señalada fecha hubo para la gentil Edith muchas flores y muchas felicitaciones.

La saludamos.

EN EL GRAN CASINO NACIONAL

Una de las más concurridas y animadas fiestas de cuantas se han celebrado en el famoso Gran Casino Nacional, fué la del sábado último.

Diéronse cita en aquellos salones, que aparecían resplandecientes de entusiasmo y animación, las más conocidas familias del mundo habanero, asiduas concurrentes al precioso «night-club« que esta temporada ha quedado consagrado como el predilecto.

Gustó extraordinariamente el show.

En efecto, es el más completo y magnífico que se ha presentado en nuestra capital.

El primer número del mismo fué cubierto por las Chester Hale Girls, ese conjunto maravilloso de dieciséis lindísimas muchachas que está causando sensación por sus preciosos ballets.

Las Chester Hale Girls ofrecen sus bailes intercaladamente con los demás números del show, presentando siempre un riquísimo vestuario.

Después actuó Ray Benson, notable malabarista que fué muy aplaudido por sus números de gran limpieza.

También recibió muchas celebraciones la exquisita cantante Tamara.

Y finalmente la pareja de bailes internacionales Mary Raye and Naldi, que proceden del «Rainbow Room» del Rockfeller Center de New York y que han logrado captarse la admiración y la simpatía de nuestra sociedad por sus magníficas interpretaciones coreográficas.

Hasta la madrugada se prolongó el baile con la Orquesta Casino de la Playa y el Conjunto Rítmico Cubanacán, que alternaron continuamente.

Otra noche extraordinaria fué la del domingo en el Casino.

Las más conocidas familias habaneras formaron sus parties, participando del Bingo, que se juega todos los domingos sin costo alguno para los concurrentes.

El premio especial de veinticinco pesos en efectivo, fué ganado por la gentilísima señora Silvia Párraga de Martínez Zaldo.

Esta noche se verá de nuevo muy animado el Casino bajo sus tres aspectos de la comida el show y el baile.

Las mesas pueden reservarse por los teléfonos FO-9141 y FO-7954 a Julio, el activo y caballeroso maitre.

Y para el jueves, se anuncia la tercera noche de gran gala, que tendrá poderosos alicientes.

He aquí algunos parties del sábado último

Una gran «table» ofrecida por don Bernardo Braga y la señora de Braga, después de la boda de su sobrina, la señorita Fifi Antuña y Braga con el joven doctor Ramiro Alvarez Pedroso.

En ella se reunían la señora Josefa Braga viuda de Antuña, el Encargado de Negocios de España señor Miguel Espelius y Pedroso, los jóvenes matrimonios: doctor Armando Alvarez Pedroso y Ramona Antuña, Alfonso Fanjul y Lilian Gómez Mena, Manolo Antuña y Elena Montalvo, Falelo Fanjul y Margaret Stewart, Antonio Alvarez Pedroso y Graziella Otero, Genaro Cidad y Bibi Antuña, y Ramón Antuña y Emely Potter, Mrs. July Erickson, el señor George Braga y dos parejitas: María Elena Alvarez Pedroso y Fernando Díaz de la Rionda y Mercedes Alvarez Pedroso y Francis Pujals.

Tres distinguidos matrimonios: Luis Mendoza y Consuelo Lamar, Panchito Pla y Raquel Larrea y Eduardo Alfonso y Carmelina Guzmán.

En una mesita el doctor Luis N. Menocal y su esposa Alicia Nadal.

Un party animado de cuatro conocidos matrimonios: Salvador P. Castañeda y Nena Pérez Piquero, José Manuel Lara y Margot Hidalgo Gato, Jorge Alberto Belt y Alicia de Cárdenas y Rogelio Martínez Pedro y Lydia García Mon.

La señora Edelmira Robato viuda de Sampedro con los jóvenes esposos Antonio Vinent y Maricusa Sampedro y la gentil Totó Mederos y Eugenio Mañach.

El doctor Antonio Iraizós y señora Josefina Hernández Guzmán, tenían invitados al doctor Carlos Miguel de Céspedes y señora Margarita Johanet, al doctor Jorge García Montes y señora Conchita Morales, al doctor José Renedo y señora Nena Urquiaga y al Ministro de Cuba en Panamá Dr. Emilio Núñez Portuondo y señora Olga Fábrega.

Otra mesa del señor Coquito Montalvo y su bella esposa Sofía Barrera con el señor Pedro Grau y Mimí Bacardí de Grau.

Cuatro jóvenes matrimonios: doctor Enrique Arango y Ofelia Cortina, doctor Raúl Menocal y Perla Fowler, Mayito Menocal y Beba Almagro y doctor Eugenio Sardiña y Georgina Menocal.

El Representante a la Cámara Dr. Miguel Xiqués y su esposa Graziella Loret de Mola con el doctor Pablo de la Llama y señora Alice Steinhart y la señora Conchita Martínez Pedro y el señor John Hernández.

Una mesa del distinguido matrimonio norteamericano Mr. y Mrs George Beyea, que tenían invitados a Mr. y Mrs. Edward Davis, el señor José E. Smith y señora Dolores Escalera, el señor Claudio E. Smith y señora Clarissa Ruiz y dos parejitas: Beba Smith y Tomás Casas y Hortensia Tapia y Gerardo Smith.

Los esposos Gastón Godoy y Fina Loret de Mola con Octaviano Portuondo y Caridad Loret de Mola de Portuondo, Gastón Godoy y Laura Angulo de Godoy, Alberto Portuondo y Fina Godoy de Portuondo y Felipe Godoy y Melba Brings de Godoy.

En una mesita el doctor Ramón Martínez Pedro y señora Mariita Barrueco y el señor Ramón Argüelles y señora Graziella del Monte.

El conocido hacendado Pepe Gómez Mena y su esposa Elizarda Sampedro.

El señor Carlos Govea y señora Olive Smithe, con el señor Fernando Villapol y señora Laura Tarafa y Mrs. Blanche Bailey.

Tres jóvenes matrimonios: Pedrito Hernández y Mercedes Menocal, Chago Barraqué y Clara Sampedro y Alfredito Hernández y Dolores Poey.

Los conocidos esposos Jacobo Lobo y Estela Menocal tenían invitados a Mario Montoro y Helena Lobo de Montoro, Charles J. Todd y Adelaida Buchanan de Todd y Mr. y Mrs. P. Menipoff.

En una «petit table» Gaspar Vizoso y Tita Lage de Vizoso y Marcelino García y Chea Pedroso de García.

Y en otra José Manuel Coroalles y Elena de Cárdenas de Coroalles y Nestor Miyares y Carmen Oyarzun de Miyares.

Los esposos Antonio Carrillo y Alina Sánchez con Bebita Sánchez y José Enrique Bringuier.

Dos parejitas: Anita del Valle y Pancho Miranda y Mercedes del Valle y Carlos Carrillo con la señora María Mendoza de del Valle.

La señora Generosa Santamarina de Roces con su hija Maeta y el joven Manolo J. Díaz.

Cuatro jóvenes matrimonios: Rafael Martínez Conill y Mercedes Bruzón, Manolo Velasco y Elena Rosainz, Alán Collazo y Beba Rosainz y el doctor Frank Fernández Espinosa y Nenita Herrera.

Con Cuco Morales y su bella esposa Carmen Torroella, ocupaban una mesa los jóvenes matrimonios Fico Mejer e Hilda Sarrá y doctor Fernando de la Riva y Aleida Averhoff.

El doctor Alfredo Loret de Mola y su esposa María Isabel Márquez con Julián Aguilera y señora Alicia Foyo, Gustavo Alamilla y señora Silvia Pascual, Eloy Castroverde y señora Elvirita Covani y Luis Entrialgo y su encantadora esposa María Teresa Aixalá.

Una mesa muy animada donde se reunían Porfirio Franca Jr. y Marta Alvarez Tabío de Franca, Fernando Lamas Jr. y Cusa Moré de Lamas, Max Smith Jr. y Eloisita Montalvo de Smith e Ignacio Montalvo Jr. y señora.

El doctor Manolo Latorre y señora Graziella Pagés con el doctor Ramiro de la Riva y señora María Poyo, la señora Nena de la Riva, la señorita Julia Hernández Hermo y el doctor Félix Pagés Jr.

Dos jóvenes matrimonios: Jorge Prats y Ohilda Touzet y Gabriel Prats y Chacha Ortiz.

El señor Jorge Navarro y su esposa Josefina R. de Navarro con los conocidos pelotaris Estanislao Maistegui, Lorenzo Osa y Mateo San Martín.

Un party muy animado de cuatro parejitas: Hortensia de Cárdenas y Willy Rivero, Silvia Lawton y Alvaro del Regil, Eugenia del Regil y Luis Montalvo y Rosa María Zaldo y Enrique Rousseau.

La señora María Piloto de Martínez chaperoneaba este simpático party: Regina Martínez Piloto y doctor Antonio Avila, Hilda Martínez Piloto y doctor José Avila, Cuca Martínez Piloto y Charles Atkins, Ada Martínez Piloto y George Williams y Célida Martínez Piloto y Joe Ellis.

Los esposos Pepín Galán y Manina Morales con la señorita Ana María Solórzano y el joven Leo Cano.

Por último una petite table con el joven y simpático matrimonio Mario Guastella y Leopoldina Galeana.

Una gran noche.

EL RECITAL DE HOY.—A las cinco y media de la tarde en La Sala Espadero del Conservatorio Nacional se celebrará hoy el recital que ofrecen las señoritas Margot Blanco y Lily Batet, figuras ya bien conocidas de nuestro mundo artístico.

Este recital de las encantadoras compatriotas será exclusivamente para los socios de la Sociedad Hubert de Blanck.

Será un acontecimiento artístico.

LA TEMPORADA DE LYDIA DE RIVERA.—En el Principal, con la asistencia diaria de nuestra sociedad, libra la gentil Lydia de Rivera su temporada de operetas.

Para esta noche se anuncia «La Duquesa del Tabarín», que será interpretada notablemente por Lydia de Rivera, junto con Fernando Cortés, Estela Echabábal, Mario Martínez Casado y otros.

Noche de gran concurrencia.

HOTEL SEVILLA BILTMORE.—En gran animación se desenvuelve la temporada invernal en el hotel «Sevilla Biltmore», siendo los tés bailables el lugar de cita.

Aquel hermoso patio pese a la fría temperatura, sirve de punto de reunión de nuestras familias.

Se baila todas las tardes hasta las 9 de la noche.

Vimos el domingo infinidad de parties conocidos.

Entre estos al doctor Carlos Figueredo y a su señora Maruja López, con el doctor Braulio Sáenz y su señora Ruth Miller.

El doctor Sergio Herrera, ex presidente del Rotary Club, con Mr. Howard Feighner, manager de la Convención Rotaria, que tendrá lugar en La Habana a mediados de junio.

Mr. and Mrs León S. Earp con Mr. and Mrs. Robert Kleinstuber.

La señora Anisia Cortés de Meruelo, con sus hijas Amalita y Anisia y los jóvenes René López Guerrero y René Franco.

Otro party con Mr. and Mrs. Raymond Schuffher.

Hoy celebrará el Club de Leones su almuerzo semanal en el hotel «Sevilla Biltmore». en cuya sesión se tratará de la Convención Internacional.

DE LA FILARMONICA.—Con la presentación del joven y muy valioso violinista cubano. Rafael Druian. nos ofrecerá la Orquesta Filarmónica de La Habana, su próximo concierto correspondiente a este mes.

Ello será en la noche del lunes 29, en el teatro «Auditorium», comenzando puntualmente a las nueve y media.

Grandes elogios se hacen del violinista Druian, el que apesar de sus cortos años, pondrá a prueba su talento artístico, interpretando una obra sumamente difícil, como es el Concierto en Re, de Tchaikowsky, la que hallará una magnífica interpretación por parte del joven compatriota.

Dirigirá la orquesta el maestro Massimo Freccia, quien se anotará otro ruidoso éxito al frente del notable conjunto de profesores que integran la orquesta.

Para las nuevas inscripciones de abonados dirigirse a la oficina instalada en la arcada del hotel «Sevilla Biltmore», donde serán atendidas inmediatamente y se darán toda clase de informes sobre el desenvolvimiento de la actual temporada la cual no puede ser más brillante por la acertada gestión del Patronato Pro-Música Sinfónica.

Felicitamos con estas líneas a la bella y muy graciosa señorita Raquel Mestre y Arjona, que está de días en la fecha de hoy

---

LA GRAN FIESTA DE ESTA NOCHE.—En el Jockey Club.

La cita de la noche, la de las familias distinguidas del gran mundo habanero, es en el Jockey Club, nuestra siempre exclusiva sociedad hípica de Oriental Park, que celebra su segundo martes de gala.

Ha sido denominada esta fiesta de hoy «Una noche en la Habana» y está rodeada de alicientes poderosísimos que la harán una de las más alegres y animadas allí celebradas

El lindísimo «club house» lucirá las galas de un decorado bellísimo, un decorado netamente cubano que llamará poderosamente la atención de los concurrentes por su belleza, novedad y magnificencia.

Sus diseños se deben a Alberto Díaz el notable artista que una vez más será muy celebrado.

Se presentará a las doce un magnífico show en el que figuran artistas de alto renombre.

Y después se celebrará el anunciado concurso de «rumba» en el que será espléndidamente obsequiada la pareja triunfadora.

Contestando a preguntas que se hacen al Club, diremos que para asistir a estas fiestas de los martes de gala no se requiere ser socio, pudiendo reservar sus mesas, quienes deseen asistir, por los teléfonos FO-7082 y FO-7086.

Todas las llamadas son atendidas solícitamente por Raúl, el activo y siempre correcto «maitre d'hotel» del Jockey Club que tantas simpatías tiene en nuestra sociedad.

Un «dinner de luxe» exquisito será servido al precio de cuatro pesos.

Alternando continuamente en sus programas, amenizarán el baile dos magníficas orquestas que han sido contratadas por la empresa.

La crónica social se dará cita esta noche en el Jockey para ofrecer una reseña detallada de tan magno evento

Por la tarde se verá también muy animada la terraza del club con motivo del programa de carreras combinado, en el que figuran seis importantes justas.

A partir de hoy, todas las tardes aparecerán en los programas un cuadro en el que los concurrentes anotarán, según su criterio, los ganadores ofreciéndose un premio de cien pesos a quien los acierte.

Del domingo último, anotamos algunos nombres de señoras reunidas en el Jockey Club.

Entre las señoras, en primer término, Mrs. Albert Levey, esposa del presidente de la Havana American Racing Ass.

Hemelina López Muñoz de Lliteras. Eva García de León, Flora Ruiz de Rives, Rosita Cadaval de Rayneri Monzona Rivero viuda de Veith, Hemelina del Riego viuda de Rocha, María del Pino Milián de Milián, Mariana de la Torre viuda de Mendoza.

Macusa López de Alvarez Reimunde, esposa del Secretario de la Legación de España.

Nellie Desvernine de Lombard.

María Barrie de Skarbrevik, Conchita Barrie de Menció, Matilde León de Armand, Estela Agramonte de Rodríguez León, Waldina Escobar de Crespo, Laura Tarafa de Villapol.

Mrs. George Beyea.

Graciella Rocha de Zorrilla, Evelyn Salazar de Mendoza, Lourdes Menocal de Gou, Gloria Montalvo de García Ordóñez, Wicha Valdés Chacón, Mercedes Valdés Chacón de Calvo, Natalia Suárez de Aixalá, Rosita Claveria de Blanco Herrera, Manolita Larrondo de Grau, Nena González Sellén de Coto.

Consuelo Lamar de Mendoza.

Olga Oliva de Montalvo, Maricusa Sampedro de Vinent, Dulce María Milagros de Giraudier, Ana Emilia Ruiz Trelles de Ruibal, Estela de la Lastra de Fernández Sánchez, Fefa Parajón de García Cantero, Gloria Cisneros de Díaz.

Pilila Camacho de Echevarría.

Cuqui Ponce de León de Upmann.

Mercedes Gómez Mena de Rocha Lidia Casas de Díaz de Villegas, Silvia Vieites de Maxwell, Nena Mir de Perera, Marta Sánchez Barraqué de Vieites, Leila León de Estévez, Olga Cañizares de Sampedro, Marta Polo de Angulo, Silvia Durañona de Morales.

Ofelia López Bosque de Suárez Rivas.

Conchita Urrutibeascoa de Lasa.

Dos distinguidas damas venezolanas que se encuentran de paso por nuestra capital, la señora Herminia de Capriles y su hija Herminia Cecilia Capriles de Rendiles.

Esther López de Fernández, Grace Mcyntire de Casanova, Sara Díaz viuda de Linares, Consuelo Rossie de Gómez y su hija Zaida Gómez de Montalvo.

Mrs. George R. Jacobs, Mrs. Dorothy Herts, Mrs. Lillian Gilmore, Mrs. Edgar Mayer, Mrs. Harry A. Hatry, Mrs. Jackes Cohen y Lady Joseph Robinson.

Señoritas:

Beba y Loly Smith, Lidia Lombard, Silvia Estrada, Haydée Camacho, Lucy Whitehouse, Silvia Pérez de la Torre, María Esperanza y Graciella Martínez Núñez, Teresita de Castro.

Bebita Lasa.

Magda Urruela.

Hortensia Miranda, Andina Buzzi, Marta Sampedro, Adrianita Otermin, Luquita Alvaré.

Y dos lindas «jeune-filles» Olga Aixalá y Rosita Blanco Claveria.

HABANA YACHT CLUB.—El domingo último, y dentro del mayor entusiasmo, se efectuaron en el Habana Yacht Club las elecciones para cubrir los cargos de la Junta Directiva que habrá de gobernar dicha sociedad durante los años 1940 y 1941.

Una sola candidatura había sido presentada, no obstante lo cual los señores socios concurrieron en gran número al Club para votar por los integrantes de la misma.

La Junta Directiva electa es la siguiente:

Presidente, Dr. Enrique Llansó y Ordóñez.

Vicepresidente, Ing. Silvio de Cárdenas Echarte.

Comodoro, Sr. Manuel Aspuru y San Pedro.

Vicecomodoro, Sr. Rafael Posso y Rodríguez.

Secretario, Dr. Gustavo Hevia y Reyes Gavilán.

Vicesecretario, Dr. Juan A. Martínez Muñoz.

Tesorero, Sr. Esteban Juncadella y Texidor.

Vicetesorero, Dr. Carlos Olivares y Roca.

Comité de la Casa: Ing. Armando Basarrate, Dr. Felipe Mencía García y Dr. Mauricio Monteagudo López.

Comité de Regatas: Dr. Alberto Inclán y Costa, Dr. Carlos M. Falla y Alvarez y Dr. Adolfo Ovies Cantero.

La toma de posesión de esta Directiva tendrá efecto en la junta general ordinaria que ha sido convocada para el próximo domingo, día 28 de enero, a las diez de la mañana, en la Casa Club.

Nuestra felicitación para la nueva Directiva, a la que deseamos toda clase de éxitos.

NOTAS BREVES.—Hoy celebran el séptimo aniversario de su efectuado enlace el doctor Tomás R. Yanes, y su elegante esposa Manuelita Argüelles, a los que nos complacemos en saludar.

También nos complacemos en saludar a los jóvenes esposos Francisco Méndez y Maray del Pozo, que cumplieron recientemente su primer año de casados.

Luis DE POSADA.

LESIONADA

Al resbalar y caer al pavimento cuando bajaba las escaleras de su casa, sufrió lesiones graves, el vendedor ambulante Enrique Cando Chavada, de Amargura 108.

ESTAFA

Porfirio Quincosa Valdés, de 16 años y de Fernandina 125, fué asistido en el Centro de Socorro del Cerro de lesiones graves, que sufrió en 10 de Octubre y Agua Dulce, al ser alcanzado por el camión 72821, que manejaba Leonardo López, Au-

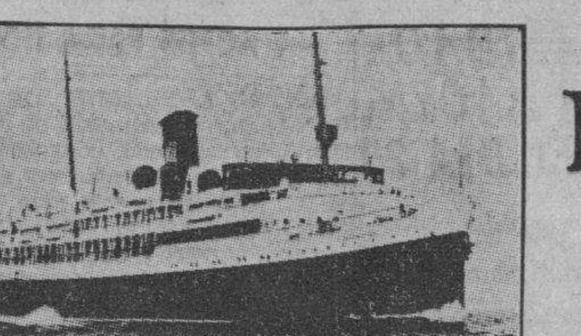

HAGA SU VIAJE HABANA--MIAMI EN EL EVANGELINE

PRIMERA SALIDA DE LA HABANA MIERCOLES 24 DE ENERO

Construído especialmente para navegar por mares tropicales y dotado de todas las comodidades modernas.

Nuevo servicio trisemanal de invierno entre la Habana, Miami y ciudades de los Estados Unidos, en combinación con los modernos, rápidos y confortables trenes de la SEABOARD RAILWAY. (Silver Meteor y Orange Blossom Special).

SALIDAS DE LA HABANA: Todos los lunes, miércoles y viernes, a las 7.00 p. m., de los muelles de la Ward Line (Compostela y Desamparados).

SALIDAS DE MIAMI: Todos los martes, jueves y sábados, a las 7.30 p. m., del Espigón número 3 de los Muelles Municipales.

VENTA DE PASAJES: Oficinas de la WARD LINE, bajos del Centro Asturiano: OBISPO Y ZULUETA. Teléfonos M-7776 y A-6154, donde se expedirán conjuntamente billetes de ferrocarril para cualquier ciudad de los Estados Unidos.

WARANDOL AZUCENA

Si su problema es de ropa de cama, el popular **Warandol Azucena** se lo resolverá satisfactoria y económicamente. Haga un ensayo y lo usará siempre. Puede adquirirlo por yardas o confeccionado en sábanas. Recuerde que sólo el genuíno **Warandol Azucena** lleva estampada, en cada yarda, la Marca Registrada "Azucena", para mayor garantía del público consumidor.

Solicítelo por su nombre en las principales tiendas y almacenes de la República

WARANDOL AZUCENA

BLANCO Y COLOR ENTERO

VIBOREÑAS

JOSE EMILIO DIAZ GARAIGORTA. — Honda pena ha causado en nuestra sociedad la triste noticia del fallecimiento del señor José Emilio Díaz Garaigorta, que tras largo y penoso padecimiento, dejó de existir el domingo en su residencia del reparto Batista, rodeado del cariño de sus seres más queridos, que unidos a los más eminentes especialistas, agotaron todos los recursos de la ciencia por salvarlo del terrible mal que lo lleva a la tumba.

Hombre bueno y sencillo, de un espíritu luchador, supo en más de una ocasión enfrentarse con los reveses de la suerte, y triunfar con la fe y esperanza de los que como él, procedieron siempre con caballerosidad y hombría de bien, prendas valiosísimas que heredara de su inolvidable y querido padre don Panchito Díaz Garaigorta.

Amigo de lo más correcto y cumplido, deja a su muerte una estela de grandes afectos y simpatías, las que supo captarse por su carácter afable y jovial entre sus muchas relaciones sociales y comerciales, que en la tarde de ayer agrupáronse en triste peregrinación acompañando su cadáver hasta el lugar de su eterno descanso.

En su hogar sumido en el más profundo dolor, su desolada viuda Nena Candela, que con una abnegación de amante esposa y dulce compañera veló noche tras noche a su cabecera, lo llora en compañía de sus hijos de su adoración, Loló, la gentil señora del querido compañero del «Mundo Viboreño», Enriquito Rodríguez Faura; Rolando y Silvia. Para ellos y sus hermanos, nuestros queridos amigos Panchitín, Conchita y Margot Díaz Garaigorta, son estas líneas portadoras de nuestra más sentida condolencia.

Descanse en paz el pobre José Emilio.

SANTOS DE HOY. — Celebran su santo en esta fecha, la bondadosa dama Alfonsa Abril viuda de Cruz Muñiz; la joven señora Raquel Gómez de Avellaneda de Carrillo; la graciosa señorita Raquel Viamontes Fleitas y los señores Alfonso Amenábar, estimado compañero del periódico «Avance» y su simpático hijo Alfonso Amenábar y Faes; el doctor Alfonso García Osuna y el caballeroso joven Alfonso Pérez Serra. A todos felicidades.

NACIMIENTO. — Los jóvenes y simpáticos esposos Miguel Jaume y Cuca, Jefe del Departamento de ... de la sucursal en la Habana del The National City Bank of New York y Lucrecia García, experimentan la dicha de besar con toda felicidad el primer fruto de su venturosa unión, un hermoso y lindo niño, para la alegría de sus abuelos los estimables esposos don Miguel Jaume y Payeras, Capitán Decano de la ... y la bondadosa dama Carmen García.

La señora de Jaume fué asistida por el eminente especialista doctor Víctor Rocamora en el Centro Médico Quirúrgico, donde se encuentra en unión de su encantador hijito, gozando ambos del más perfecto estado.

Enhorabuena

TOMA DE POSESION. — Mañana a las cinco de la tarde tendrá lugar en el local del Colegio María Teresa Comellas, la toma de posesión de la nueva Directiva de la simpática y progresista Asociación de Antiguas Alumnas de tan acreditado plantel.

La joven y gentil dama Beatriz Pérez de Navarrete en su carácter de Presidenta actual invita a todas las asociadas y compañeras para que asistan a este acto.

CLUB DEPORTIVO LA ESTRELLA. — La nueva directiva del Club Deportivo «La Estrella» acaba de elegir a los miembros del Comité de ..., habiendo recaído tan señalada distinción en elementos tan entusiastas y tan valiosos en aquella sociedad, como los señores Emilio C. ..., Presidente; José M. Gómez, vicepresidente y el atento y caballeroso joven César Iglesias, secretario.

Al corresponder a su gentil atención y ofrecimiento, les deseamos los mayores éxitos en el difícil desempeño de sus funciones.

LOURDES LLOPIZ BLANCO. — El domingo en el concierto ofrecido en los salones de la Internacional por el Conservatorio Peyrellade, fué presentada la linda niña de siete años Lourdes Llópiz y Blanco, encantadora hija de los esposos Manolo Llópiz y Juanita Blanco, que interpretó al piano de manera brillante «The Water Mill.»

Muchos aplausos y felicitaciones tuvo la precoz pianista que es nieta adorada del doctor Carmelo Llópiz y alumna de la señora Estrella González.

Felicidades.

EN LA SALA ESPADERO. — Esta tarde a las cinco y media tendrá lugar en la sala Espadero del Conservatorio Nacional de Música el concierto organizado por la novel Sociedad Hubert de Blanck, que preside la distinguida dama Amelia Solberg de Hoskinson.

El programa todo de música típica cubana está a cargo de las bellas señoritas Lily Batet y Margot Blanco, que tanto se han hecho aplaudir en las distintas fiestas y conciertos que han tomado parte.

Será una fiesta de arte.

Orestes DEL CASTILLO.

Contra LA TOS probad una caja de PASTILLAS VALDA

SEÑORITA DESAHUCIADA

GUADALAJARA, Jal. «Por más de cuatro años estuve padeciendo de los riñones y el hígado. Varios médicos me desahuciaron hasta que, desesperada, me recomendaron la Anticalculina Ebrey. Después de haber tomado cuatro pomos, realicé una completa curación, hallándome hoy libre en absoluto de mis crueles dolencias. Los síntomas que padecía eran: dolores en la cintura y riñones, orina turbia y con mucho asiento y varios otros síntomas del mal de riñones no menos molestos y penosos. Compré la Anticalculina Ebrey en la Droguería de los señores Michel. En mi humilde concepto, la Anticalculina Ebrey es una de las primeras medicinas para riñones y el hígado».—Mercedes Chávez.

Anticalculina EBREY

No acepte sustitutos. Anticalculina Ebrey le hará sentirse mejor, más joven, ágil, fuerte y saludable. Solicítela hoy mismo. Para el riñón, hígado, vejiga.

No. 69

PILDORAS ORIENTALES

SENOS DESARROLLADOS RECONSTITUIDOS, HERMOSEADOS con las Píldoras Orientales. Salud y belleza siempre inofensivas beneficiosas a las damas. Solicite el folleto envío bajo sobre sin membrete. Diríjase a Oficina P. Orientales Apartado 1244. Habana.

¡Cual mancha de aceite!

DIA A DIA SE EXTIENDE EL USO DEL CASSOR PARA COMBATIR LAS DOLENCIAS DEL ESTOMAGO E INTESTINOS POR OBRA DE QUIENES LO EXPERIMENTARON CONTRA:

ACIDEZ GASTRICA
DISPEPSIAS HIPERACIDAS
ULCERAS DEL ESTOMAGO
GASTRITIS
GASTRALGIAS
GASES

EN POLVO Y EN TABLETAS
DE VENTA EN FARMACIAS

Las picazones

dondequiera que sean y cualquiera que sea su causa, se alivian inmediatamente con Resinol. Aun cuando hayan resistido a muchos tratamientos y la piel esté adolorida e inflamada, las propiedades curativas de este ungüento calmante darán casi siempre buenos resultados.

El Resinol es bueno también para las excoriaciones, quemadas, hemorroides, llagas—siempre que se necesite un ungüento calmante. *En las droguerías.*

Muestra gratis. Resinol, Dept. 73, Baltimore, Md.

Resinol

Los BARROS y MANCHAS desaparecen con pocas aplicaciones del Ungüento y Jabón Facial BLANCO Y NEGRO el mas famoso tratamiento de belleza ideado por la ciencia en este siglo

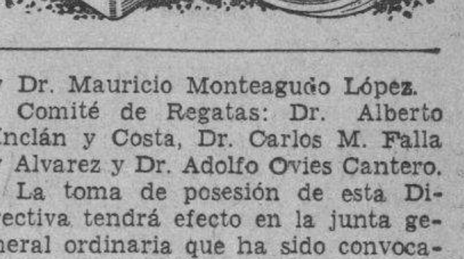

Convierta su portal en un alegre y fresco recinto para juegos de salón, mediante las

Cortinas Venecianas Bailey

Están al alcance de todas las fortunas
Precios sin competencia

Theodore Bailey & Company
Fabricantes

Prado 112 Teléfono M-2411

M.E.C.D. 2016

FIESTAS PROXIMAS

ALMENDARES RIVERSIDE: Magnífica verbena «Noche Guajira», el sábado en sus amplios terrenos y salones de Calzada y 20, Vedado, amenizada por la orquesta de Paulina Alvarez, el jazz band Cosmoplita y el Septeto Casino. En este acto se puede usar disfraz.

CENTRO CASTELLANO: Brillante matinée el domingo de 2 a 8 p. m., en sus amplios salones de Egido casi esquina a Monte, amenizada por Hermanos Castro, Paulina Alvarez y el septeto Casino.

CLUB DEPORTIVO ASTURIAS: Primer baile de carnaval el sábado por la noche en sus terrenos de Estrella y Subirana, amenizado por Belisario López, Los Melódicos, Sonora Matancera y Gloria Matancera.

LICEO DE MEDINA: Hermoso baile el domingo por la noche en sus amplios salones de la calle 23 Línea y 18, Vedado, amenizada por la orquesta Maravilla del Siglo y el Quinteto Tomé.

CLUB DEPORTIVO CARMELO: Gran fiesta bailable el domingo por la noche en su espléndida terraza de Línea y 18, Vedado, amenizda por la orquesta Mojica y el Quinteto Barcalés.

SOCIEDAD DE EMPLEADOS DE LA TROPICAL: Primer baile de carnaval el día 1 de febrero por la noche en sus salones de Palatino 35, Cerro, amenizado por Antonio María Romeu y el septeto Casino.

HIJOS DEL AYUNTAMIENTO DE PUENTES: Festival bailable el domingo desde las 12 del día en todos los jardines de la cervecería La Tropical.

HOMENAJE A DON JESUS MARIA BOUZA: Grandioso banquete el lunes 29 a la una de la tarde en los jardines de la cervecería «La Tropical».

DR. CAMPOS
FARMACIA
DE TURNO LOS LUNES
F. 6065-F. 6080-F. 5000
ZAPATA ENTRE A Y B.-VEDADO

FARMACIA
DROGUERIA
TAQUECHEL
Obispo 27
TELEFONOS
M 7674
7675
DE TURNO
LOS VIERNES

FARMACIA
DROGUERIA
"JOHNSON"
DE TURNO LOS LUNES
obispo Nº 30 TELEFONO-A-2129.

LA MAYOR
35 EDIFICIOS
700 EMPLEADOS
SARRÁ
DROGUERIA
A-8026 A-3641
ABIERTA TODOS LOS DIAS
TODA LA NOCHE LOS MARTES

FARMACIAS DE TURNO HOY MARTES

DESDE BAHIA A PASEO DE MARTI (PRADO)

	Teléfonos.
Teniente Rey, número 412	A-8026
Compostela, número 811	A5-0101
Animas, número 5	M-5557
Tejadillo, número 166	M-1120
Luz, número 7	M-3837

DE PASEO DE MARTI (PRADO) A PADRE VARELA (BELASCOAIN)

San Miguel y Lealtad	U-6743
Consulado y Colón	U-4640
Manrique, número 101	M-4231
Simón Bolívar y Manrique	M-1229
San Lázaro, número 565	M-4268
Escobar y Virtudes	M-2788
San Nicolás y Rayo	M-1080
Máximo Gómez, número 714	M-4148
Corrales y Cienfuegos	A-7835
Aguila y Barcelona	M-4517
Vives, número 445	A-9976
Salud y Gervasio	M-5410
Neptuno, número 309	M-4170
Virtudes, número 158	M-4737

DE PADRE VARELA (BELASCOAIN) A AVENIDA DE MENOCAL (INFANTA)

Infanta y Concordia	U-7070
Concordia y Oquendo	U-6841
Príncipe y Hospital	U-7097
San José, entre Belascoaín y Lucena	U-2507
Presidente Menocal, No. 808	U-6200
Carlos III y Oquendo	U-6830
Máximo Gómez, No. 1153	M-4128
Padre Varela, No. 860	U-6877

VEDADO

Zapata y B	F-6007
17, entre J e I	F-6092
15 y 12	F-6193
Calzada y 10	F-6262
23, entre E y F	F-4044

VIBORA

10 de Octubre, 950, esquina a Chaple	I-7533
10 de Octubre, No. 1310	I-5067
Carretera de Managua y Valiente	I-7503
San Francisco y Lawton	X-2326
Santa Catalina y Luz Caballero	I-7474
16 y Tejar	X-2318

JESUS DEL MONTE Y SANTOS SUAREZ

10 de Octubre y Municipio	X-1717
10 de Octubre y S. Emilia	I-7576
San Leonardo y Flores	I-7466
General Lee y Dureje	I-7545

LUYANO

Fábrica y Herrera	X-1466
Rosa Enríquez, No. 50	X-2333
Churruca, número 282	I-7440
Florencia y San Quintín	I-7485
Calzada del Cerro, No. 1395	M-5136

Este grupo deberá prestar servicio público todo el día y la noche de los domingos siguientes:

Febrero 4, Marzo 17, Abril 28, Junio 9, Julio 21, Septiembre 1, Octubre 13 y Noviembre 24.

Estos turnos han sido acordados en cumplimiento de lo dispuesto en el Artículo VI del Decreto-ley 2604, de 7 de Noviembre de 1934.

SOCIEDADES ESPAÑOLAS

EL GALLEGUISMO Y LA HISPANIDAD PRACTICADOS POR BOUZA LE HACEN ACREEDOR AL HOMENAJE DEL DIA 29

Los gallegos en su inmensa mayoría han acogido este acto como algo entrañable, por cuyo motivo se multiplican las adhesiones. No merece otra cosa este hombre super-activo

La gran cantidad de adhesiones recibidas, muchas de las cuales hemos venido publicando diariamente, demuestran de manera evidente que la inmensa mayoría de los gallegos ha acogido con gran simpatía este tributo de afecto y reconocimiento que se le va a tributar al hombre sencillo y bueno que en muchas circunstancias difíciles ha suplido la orfandad de los españoles en Cuba, para defenderlos de las injusticias y la fobia de que fueron objeto en los últimos tiempos.

Continuamos con la publicación de las nuevas adhesiones recibidas: Señores Antonio Rouco y señora, Fernando Mancera, y Cía., Mand Soy Caseiro, señora Barro de Celis, Nieves Celis de Barro, Josefina de Celis, señora de Blanco Bonome, señora de Baker, Ramón Casal, Rodríguez y Cía., Manuel López Seijo, Lino Otero, Antonio López, Ramón Chao, Adolfo Cocina, Narciso Ríos, Calixto Chao, Manuel S. Fraga, Manuel Soto, Casa Tu-Py, Droguería Jonhson, Laboratorio Lety, Laboratorio Lederlé, Audraín y Medina, Domingo Plasencia, Sample y Ca., Brandiere y Cía., Pelleyá, F. Turull, Porto y Hno., Otero y Cía., Juan Gutiérrez, Droguería Sarrá, Saul Díaz, Angel A. González, Parke Davis Cía., Pancar S. A., Duarte y Cía., Becalt y Cía., Sed Trichard Cía., P. Bergese, Valea y Cía., T. Touzet, L. Lepori, Swif y Cía., Antiga y Cía., R. Palacios y Cía., L. García y Cía., Planta Nacional de Empaque, Crusellas y Cía., Compañía Cubana de Electricidad, Aboot Lab. de Cuba, Lab. Kuba, Galbán Lobo y Cía., Paulino Dacal, Rocha y Hno., J. Pérez Sierra y Cía., J. Pérez y Cía., yCasa Gancedo.

Las adhesiones se reciben en las oficinas del Centro Gallego y en las de «Afirmación y Defensa», sitas en Prado 362, altos.

LA ROMERIA TIPICA DE LA SOCIEDAD DE PUENTES HA DE CONGREGAR MUCHAS FAMILIAS EN «LA TROPICAL»

El domingo 28 es el gran día para los aficionados a las expansiones campestres. Los famosos jardines de «La Tropical», serán, una vez más, magnífico escenario para el desbordamiento de la alegría y el buen humor de las multitudes.

Así lo hace esperar la típica romería que con tnto entusiasmo viene preparando la sociedad de instrucción y beneficencia «Naturales del Ayuntamiento de Puentes de García Rodríguez» (Coruña), cuya pericia en organizar fiestas de esta clase tiene acreditada. Una buena prueba de ello es la multitud de atracciones típicas que iremos dando a conocer en notas sucesivas y los conjuntos musicales encargados de amenizar esta romería genuinamente gallega, entre los que sólo mencionaremos por ser los que monopolizan las preferencias de los bailadores, a Belisario López, Antonio María Romeu, Gloria Matancera, el popularísimo Quinteto Tomé, etc.

La Comisión organizadora advierte a las personas que deseen reservar determinados merenderos, pasen por la Secretaría de la Sociedad, sita en el palacio del Centro Gallego, en horas de la noche. Los merenderos que no se pidan con dos días de anticipación estarán a disposición del primero que los ocupe. Igualmente ha dispuesto la Comisión, para facilitar la concurrencia de todo el mundo a esta romería sin igual, que la pensión para caballeros sea de cuarenta centavos y las damas gratis.

EL NUEVO PRESIDENTE DEL CLUB «COVADONGA» TIENE EL PROPOSITO DE LABORAR INTENSAMENTE. UNA REUNION

En el local social del simpático y floreciente «Club Covadonga», integrado por empleados de la casa de salud del Centro Asturiano, se llevó a cabo hermoso acto en la fecha anunciada, con motivo de la toma de posesión de la nueva Directiva, que tiene a su frente al señor Marcelino Marcos Fernández.

Lo presidió el señor Manuel Préstamo, presidente saliente, en compañía de los señores Avelino Iglesias presidente de la Sección de Recreo y Adorno del Centro Asturiano; Francisco García Méndez, administrador del sanatorio «Covadonga»; el P. Gayol, capellán de la casa de salud; Ezequiel Martínez, secretario del Club Ribadesella; Antonio Sánchez, expresidente del Club Piloñés; Celestino Alvarez, director de «El Progreso de Asturias»; Francisco López y José A. Franchi Alfaro, de «La Polar»; y los directivos entrantes y salientes.

La toma de posesion

El señor Manuel Préstamo abrió el acto con oportunas palabras, que fueron de elogios para la directiva electa y de gratitud para aquellos que le secundaron en su labor, procediendo a dar posesión, en medio de aplausos, al nuevo presidente, señor Marcelino Marcos Fernández; vicepresidente, señor Basilio Ayala Martínez; tesorero, señor José Valledor González, vicetesorero, señor Aniceto López López; secretario de actas, señor José Alvarez Salgado; secretario de correspondencia, señor Bernardo Valdés Fernández y a los vocales que complementan la Junta de Gobierno que ha de actuar durante el presente año.

A continuación usó de la palabra, con el acierto que le distingue, el señor Antonio Sánchez, para referirse a que el «Club Covadonga» debe ser siempre una sociedad de compañeros y de hermanos, en la que no haya categorías, ya que de esa manera y mediante el concurso de todos se podrá realizar labor fecunda como la llevada a cabo por la Directiva que acaba de cesar, confiando en que la nueva Junta de Gobierno tratará de superarse en el empeño de engrandecer el Club. Del nuevo presidente, señor Marcelino Marcos Fernández, hizo elogios, así como de aquellos que han de secundarle, augurándoles los mayores éxitos. Y dirigió especial saludo al administrador del sanatorio «Covadonga» y compañero de todos los que laboran en ese templo a la salud, señor Francisco García Méndez, así como al capellán, P. Gayol y al presidente de la Sección de Recreo y Adorno del Centro Asturiano, señor Avelino Iglesias, significándole el agradecimiento de los empleados todos de la quinta porque gracias a su iniciativa y al concurso que le prestaron sus compañeros, al obsequiárseles con motivo de las últimas Pascuas, fueron tratados todos con la mayor equidad.

El señor Sánchez fué cálidamente aplaudido.

El señor Avelino Iglesias

Dijo el presidente de la Sección de Recreo y Adorno del Centro Asturiano, señor Avelino Iglesias, que desde que se honra formando parte de la Directiva del mismo, ha venido recibiendo atenciones de los dirigentes del «Club Covadonga», cada vez que celebran algún acto, sin que hasta ese momento le hubiera sido posible corresponder con su asistencia, a pesar de que debiera estar en la sesión extraordinaria que se estaba celebrando en el Palacio de Asturias.

Agradece las afectuosas palabras del señor Sánchez, así como los aplausos que le fueron tributados por su actuación con motivo del aguinaldo, satisfaciéndole en mucho de que se haya podido apreciar el concurso que prestó a los empleados más modestos, con los que no siempre hay la consideración que corresponde, y dice que su decisión de defender y de ayudar al más pobre es producto de su convicción, desde hace años, en la que ha de perseverar mientras viva.

Las palabras del señor Iglesias fueron premiadas con prolongada ovación.

Terminó el acto con entusiastas palabras del nuevo presidente, señor Marcelino Marcos, agradeciendo los elogios y los aplausos dedicados tanto a él como a sus compañeros, ofreciendo que ha de realizar cuanto esté a su alcance para que el «Club Covadonga» prosiga su marcha ascendente y triunfal.

Y después de los aplausos con que se acogieron las palabras del señor Marcos, la concurrencia fué espléndidamente obsequiada, con ricas pastas y licores.

LA SOCIEDAD DE ILLAS TIENE NUEVO GOBIERNO

Como consecuencia de las elecciones efectuadas últimamente por la colectividad astur «Naturales del Concejo de Illas», ya está rigiendo los destinos de la misma la siguiente junta de gobierno.

Presidente: José Rodríguez Fernández; Vice: Avelino Alvarez; tesorero: Manuel Rodríguez; Vice: Bernardino García Díaz; Secretario: José María Fernández; Vice: José A. Valdés; y Vocales: Laureano Alvarez, Felipe García, José Fernández, Bernardo Rodríguez, Bernardo Suárez, Leopoldo Rodríguez, Félix González, Santiago Fernández, Antonio Díaz García, Armando González, Manuel Alvarez, José Sánchez y José Alvarez.

Deseamos a tan valiosos elementos los éxitos más rotundos en el desempeño de su misión.

CUATRO BUENOS CONJUNTOS EN EL DEPORTIVO ASTURIAS

Cuatro excelentes conjuntos: Belisario López, Los Melódicos, Sonora y Gloria Matancera tendrán a su cargo los bailables en la gran verbena carnavalesca, primera de la temporada, que tendrá efecto el próximo sábado en los salones del Deportivo Asturias.

Entre la juventud bailadora reina gran entusiasmo por asistir a esta verbena del Deportivo, que promete alcanzar un éxito brillantísimo, ya que el sólo anuncio de los conjuntos que la amenizarán garantizan un triunfo para la comisión organizadora.

El «Túnel del Amor» será, sin duda alguna, la máxima atracción de la temporada, por su elegante y artística construcción.

Los caballeros abonarán sesenta centavos; las damitas pueden solicitar su invitación en la secretaría del Club, que se halla a una cuadra del tranvía.

SOCIEDAD DE BENEFICENCIA DE NATURALES DE CATALUÑA

Por acuerdo de la Junta Directiva y orden del señor Presidente, cumplimentando los Artículos 28 y 35 de nuestros Estatutos, tengo el honor de citar a los señores asociados para la JUNTA GENERAL ORDINARIA que señala el Artículo 34, que se celebrará el próximo domingo, día 28, a las dos de la tarde, en el Salón de Actos de la Sociedad, Carlos III, número 506, altos, con la siguiente

ORDEN DEL DIA:

Lectura de la Convocatoria.—Lectura de actas anteriores y Memoria anual de 1939.—Aprobación de cuentas.—Nombramiento de la Comisión para glosar las cuentas y contabilidad del año 1939.—Elecciones de la mitad de la Directiva para el bienio 1940-1941, para los cargos de Presidente, Secretario, Vocal de Pasajes. Seis Vocales y cuatro Suplentes.—Entrega de Títulos de Constancia de más de 25 años de permanencia continua en las listas sociales, y, ASUNTOS GENERALES.—Ruégoles puntual asistencia. **Enrique LLUCH ARNAU**, Secretario.

La Habana, a 23 de Enero de 1940.
AÑO DEL CENTENARIO.

ACTOS PARA HOY

CENTRO ASTURIANO DE LA HABANA: Junta ordinaria de la Directiva —en segunda convocatoria— a las nueve de la noche en el palacio social. Cita para este acto el secretario, señor Manuel Calvo García.

CLUB ACEBO DE CANGAS DEL NARCEA: Junta ordinaria de la Directiva y general de asociados a las ocho de la noche en el palacio del Centro Asturiano, para la cual cita con gran interés el secretario, señor José Tronco.

HIJOS DEL AYUNTAMIENTO DE CAPELA: Junta de la Directiva a la ocho y media de la noche en el Centro Gallego. Cita el secretario, señor José Carballeira.

PARTIDO JUDICIAL DE LLANES: Toma de posesión de la nueva Directiva a las nueve en punto de la noche en el palacio del Centro Asturiano.

Invitan con el mayor interés a la masa social el presidente, señor Fernando Suco Escandón, y el secretario general, señor José Herrero Bulnes.

UN ASOCIADO ANTIGUO DEL CENTRO DE DEPENDIENTES, ENCANTADO DEL SANATORIO

Cada día que transcurre se anota algún éxito notable el cuerpo facultativo de la Asociación de Dependientes en el magnífico sanatorio que dicha institución posee en Jesús del Monte.

Hoy nos referiremos al distinguido señor Aquilino R. Vila, antiguo asociado a quien practicó dificilísima operación el ilustre galeno doctor Nicasio Gálvez Fermín, convirtiéndolo poco menos que en un hombre nuevo. Este señor padecía hernia estrangulada y determinada afección intestinal, y por obra y gracia del mencionado cirujano se halla ya en perfectas condiciones.

De más está decir que don Aquilino se halla agradecidísimo del doctor Gálvez, así como del presidente general de la institución, señor Enrique Gancedo Toca, el cual se interesó constantemente or el estado de salud del asociado de referencia.

Lo anteriormente dicho demuestra que pertenecer a la Asociación de Dependientes del Comercio constituye una garantía.

RELACION DE PERSONAS SOLICITADAS A TRAVES DEL CENTRO ASTURIANO

Para conocimiento general, brindamos la nueva lista de personas solicitadas por mediación del Centro Asturiano:

Gabino Riaño, de Santander, solicitado por Maruja Castillo Riaño, desde México. Rosalino Alvarez Díaz, de Godán de Salas, solicitado por María Menéndez Martínez, desde Villazón, Pigares, Salas. Benjamín Arenas Cardín, de Poreño, Villaviciosa, solicitado por sus padres, mediante familiares de Gijón. Corsino Estéfane Menéndez, solicitado por su hermano Rogelio, desde Chile. Jesús Arias Alvarez, de Teverga, solicitado por Vicente Gutiérrez, desde Chile. José y Salvador Ojanguren, de Trubia, solicitados por su pariente Emilio Fernández, desde Chile. Antonio Rodríguez, carta de Juan Alvarez, de Ribadeo. Rafael Llamazares, carta de C. Llamazares, desde Chicago.

Todos los días laborables, de 8 a 11 y de 1 a 5, se informa sobre lo anterior en las oficinas de la Casa de Asturias.

EN LA QUINTA CANARIA

La concurrencia a la Capilla de la Quinta Canaria este domingo pasado, al celebrarse el octavo día del novenario, como religioso tributo a la Milagrosa Virgen de la Candelaria, fué numerosísima, mayor aún que en anteriores domingos.

Allí se encontraban muchas familias conocidas que al despedirse se dieron cita para el mismo lugar, el próximo domingo 28 del actual, en cuyo día, a las diez de la mañana habrá de efectuarse la celebración del último día del novenario.

Por lo tanto, los devotos invadirán la bella y espaciosa nave de la elegante Capilla Canaria.

DARA LA HORA CON MOTIVO DEL CARNAVAL, EL VALIOSO «CENTRO DE DEPENDIENTES»

El Carnaval comenzará en el palacio de la Asociación de Dependientes del Comercio de La Habana con la mejor colaboración musical que tiene La Habana, la que pueden proporcionar Belisario López, Cheo Belén Puig, Gloria Matancera, Eddy Lester y el quinteto Tomé y que tiene asegurada la Sección de Recreo y Adorno, que preside el señor Eduardo del Castillo. El primer baile está señalado para el domingo 4 de febrero próximo. Comenzará a las nueve de la noche y se prolongará hasta horas de la madrugada del siguiente día. Será la fiesta con la que rompe el carnaval en Dependientes y, sin duda, el primer éxito de la serie que la temporada tiene reservada a este escenario tradicional de las fiestas carnavalescas.

Sólo 50 centavos costará la entrada. Sin embargo con los incentivos de una música excelente y de una noche de fiesta carnavalesca, se ofrece, también, la oportunidad de adquirir, por la suerte, un estuche de Crusellas y Cía.

LOS ORTIGUEIRESES VAN A OFRECER UNA VELADA

El próximo 10 de febrero celebrará la Sección de Propaganda y Consejo de Damas de «Naturales de Ortigueira», una fiesta en los amplios salones de «Curros Enríquez», situados en la calle Santos Suárez y Dolores, a una cuadra de la Calzada de Jesús del Monte.

Varios artistas de fama actuarán en esta velada bailable; y como la sociedad de Ortigueira está aumentando día a día su cuerpo social, se requieren salones amplios para que puedan asistir todos los socios con sus familiares.

Dos orquestas conocidas amenizarán el acto, que dará comienzo a las 9 de la noche, prolongándose hasta las cuatro de la madrugada, no cobrándose entrada ni guardarropía.

Los salones de «Curros Enríquez», serán invadidos el próximo 10 de febrero por los dos mil ortigueireses residentes en esta capital.

COMO REMEMBRANZA DE LOS CARNAVALES GALAICOS, LA CASA DE SUEVIA HA TITULADO «O ANTROIDO» EL GRAN BAILE QUE SE EFECTUARA EL DIA TRES EN SU PALACIO

«O Antroido» en el Centro Gallego y el teatro Nacional, baile monstruo con que la Sección de Orden inicia la temporada carnavalesca, trae de cabeza a la gente moza. Nadie quiere perder este baile inicial del reinado de Momo, y muchos jóvenes hacen ya mil combinaciones para agenciarse el «guano» que les cuesta el disfraz original de antemano elegido con el que piensan dar el golpe. Hay un desbordamiento de entusiasmo como no ha despertado ningún baile hasta ahora.

Y la cosa no es para menos. Son dos bailes fenomenales con un solo billete de entrada para el sexo feo, que el otro no lo necesita. Si «París bien vale una misa», el baile «O Antroido» bien vale un pequeño sacrificio que ha de tener su compensación en una noche de regocijo y de emociones intensas. Esa noche es la del sábado 3 de Febrero.

A ello contribuirán en gran parte ocho conjuntos musicales famosos: jazz band Hermanos Martínez; orquestas Belisario López, Antonio María Romeu y Cheo Belén Puig; septetos Gloria Matancera, Nacional de Piñeiro y Típico Nacional; quintetos, el popularísimo de José Tomé.

La pensión para caballeros en todos los bailes de la temporada es de un peso, y las damas gratis.

ENTREGARA DIPLOMAS LA COLECTIVIDAD EUMESA

La simpática entidad galaica «Puentedeume y su Partido Judicial», anuncia para el próximo día 27 la toma de posesión de su nueva junta de gobierno, que se efectuará por la noche en el palacio del Centro Gallego.

Se aprovechará la celebración de ese acto para hacer entrega de Diplomas de Constancia a varios asociados, y del Diploma de Honor a don Constantino Ramil, una de las figuras más prestigiosas, batalladoras y nobles de esa institución.

Finalmente se procederá a la rifa de valiosos objetos que no pudieron ser rifados en el banquete celebrado en junio.

FUNCION EN PERSPECTIVA

Con carácter justificadamente benéfico celebrará la novel y progresista colectividad «Casino de Almendares» una función el día 9 de febrero, por la noche en el cinema «Roxy», situado en la calle 14 esquina a Primera, reparto Almendares.

La Directiva y el Comité de Damas intervienen activamente en la confección del programa, que constará de dos producciones regias, revistas y otras variedades. La entrada no puede ser más económica: solamente 20 centavos, lo cual permite suponer que los laboriosos «almendaristas» habrán de triunfar en toda la línea con este beneficio.

UNA PRUEBA MAS DE QUE EN «DEPENDIENTES» HAY ATENCION ESMERADISIMA

El señor Domingo Ruiz, en carta dirigida al Director del Sanatorio «La Purísima Concepción», dice que para él es una suerte pertenecer a la Asociación de Dependientes.

Veamos por qué. «El que suscribe tiene la suerte de contarse entre los miles de asociados del prestigioso Centro de Dependientes. Sentado el anterior precedente, paso al motivo que originó estas humildes pero sinceras líneas. Víctima de repentino ataque apendicular, fuí ingresado en la Quinta para ser intervenido quirúrgicamente. La operación fué realizada felizmente por uno de nuestros galenos más ilustres, de quien estoy profundamente agradecido, por las múltiples atenciones de que fuí objeto durante mi estancia en la Quinta, así como el resultado satisfactorio de la operación, ha sido motivo más que suficiente para que yo no pudiera silenciar mi agradecimiento. Sin más, aprovecho esta oportunidad, para ofrecerle el testimonio de mi consideración más distinguida.»

MUCHOS RECIEN NACIDOS EN LAS LISTAS SOCIALES DEL CENTRO ASTURIANO

Las listas sociales del Centro Asturiano de La Habana se ven constantemente aumentadas con recién nacidos, magnífico aporte de juveniles empeños próximos, que beneficiarán notablemente a la institución.

La Sala de Maternidad de «Covadonga», de cuyos esmerados servicios son las propias asociadas las mejores propagandistas, origina muchos nuevos socios y socias para el Centro Asturiano, debido a la satisfacción de las parturientas, por las atenciones y cuidados que allí se les prodigan.

La niña María del Carmen Martínez Sarasa, hija de Alejandro y Nieves, y el niño Francisco García Faus, hijo de Benigno y Dolores, son las dos inscripciones más recientes, y sus padres demuestran con ello positiva devoción a la Casa de Asturias.

DOS ESPECIALISTAS DE GARGANTA, NARIZ Y OIDOS EN COVADONGA»

La Casa de Salud «Covadonga», que posee un cuerpo Médico verdaderamente especializado, tiene en Garganta, Nariz y Oídos un doble servicio de consultas, a cargo de dos hábiles Otorrino-Laringólogos que con perfecta soltura clínica y con hábil técnica quirúrgica auscultan, diagnostican y curan las dolencias de quienes acuden a sus nutridas consultas. Las amígdalas, tan frecuentes y tan peligrosas a veces si se abandonan; las adenoides, resección de tabiques, aplicaciones intratraqueales, resecciones del septum, pólipos nasales y los lavados y punción de senos maxilares —originarios éstos de tantas neuralgias faciales— son intervenciones diarias que acreditan la maestría de ambos profesionales en el cotidiano servicio a los socios.

VARIAS ENTIDADES IRAN PRONTO A «LA COTORRA»

Como todos los años, al iniciarse estos meses son muchas las sociedades que se dirigen a «La Cotorra» en solicitud de fechas para celebrar en el poético y simpático rincón guanabacoense sus fiestas anuales.

Entre las que visitarán próximamente los bellos jardines de D. Claudio, se cuenta «Emigrados de Riotorto», que celebrará sus Bodas de Plata y aprovecharán para visitar el arbolito que allí tienen sembrado.

Ahora, D. Claudio está llevando a cabo en sus terrenos una nueva construcción: una nave con capacidad para 1.500 comensales, con nuevas cocinas, cantinas, etc. No se demorará mucho esta construcción que, como toda obra del conocido y reputado industrial, es dinámica y activa.

Las sociedades que acostumbran a visitar La Cotorra no deben demorar su solicitud de permiso, ya que son muchas las instituciones que piensan ir este año a los pintorescos manantiales.

LA HERMANDAD DE JERUSALEN

LABOR DE LOS FRANCISCANOS EN TIERRA SANTA DESDE 1219.—LA CONQUISTA POR LA PAZ

Una tarde de fines de noviembre o principios de diciembre del año que acaba de terminar. No la recordamos exactamente. Visitamos por segunda vez en la vida la Iglesia de Santa Cruz de Jerusalén, situada en la Avenida Tercera y Calle Diez, en la Ampliación de Almendares.

Y desde entonces estamos en deuda con los franciscanos de allí. ¿Con los de allí? Tal vez con los de todas partes. El bien recibido por nuestro espíritu de la orden franciscana es tan grande que donde quiera que surja la silueta de un hábito franciscano ha de surgir en nosotros un sentimiento de gratitud profunda, de veneración acendrada, de afecto arraigado e intenso, como el que sentían los pobres y los tristes a quienes Jesús alentaba. Nuestra barca de soñadora—bien podemos decirlo—rectificó sus rutas. Siempre tuvo un norte; pero navegaba en su rumbo más por amor, por intuición, que por conocimiento. Hoy lo contempla claramente definido. En su horizonte está escrita la palabra: PAX.

Bendito lema franciscano. Con él, a semejanza del Divino Maestro, que no pensó nunca en organizar ejércitos para que peleasen, quieren los hijos de San Francisco de Asís conquistar el mundo. Y de esta conquista es parte esencial, principalísima, de las primeras a realizar, la posesión por la Iglesia Católica Apostólica Romana de los lugares en que Jesús nació, vivió y murió.

La obra de los franciscanos en los Santos Lugares es inaudita. A ellos está encomendada su custodia por la Santa Sede, y por su conservación y defensa han pagado y pagan precios tan altos como el de crecidas sumas de dinero recabadas de la piedad de los fieles del mundo entero, y el de sus propias vidas, ofrendadas calladamente, sacrificadas a través de los setecientos años que hace que el propio Poverello de Asís se propuso la conquista de Tierra Santa sin más armas que su lema «PAX».

La historia es interesante. Fué a raíz de la cruzada de 1219, que tuvo el desastroso balance de seis mil cruzados muertos a manos de los sarracenos. San Francisco había querido evitar esta batalla inútil. Ebrias de sangre aún las hordas de los vencedores; puesto precio a las cabezas cristianas, San Francisco tuvo la audacia de presentarse—hábito tosco y cuerda a la cintura—ante el Sultán Malet-Kamel. Tenía la pretensión inaudita de obtener un salvoconducto para predicar la fe de Cristo tierra adentro. Y lo obtuvo. San Francisco, el Cruzado de la Paz, emprendía por la paz la conquista de los Santos Lugares.

Aquí en la Habana existe, como en todas partes del mundo, la Hermandad de Jerusalén. Tiene por objeto cooperar a la obra iniciada por San Francisco y continuada por sus frailes en Tierra Santa. Es un deber ineludible de cada católico pertenecer a esta Hermandad. De su origen y necesidades que remedia nos habla la parte del impreso que reproducimos:

Su origen.—«En el siglo XIII se hallaban agotadas las cruzadas con la más ruidosa catástrofe; las órdenes caballerescas habían perdido toda su potencia, y la Tierra Santa, arrebatada por un momento al islamismo, estaba a punto de caer bajo la Media Luna... Se necesitaba una orden religiosa decidida, no a luchar, sino a establecerse en Jerusalén, a sufrir la persecución hasta la muerte, a permanecer allí y ganar terreno lentamente». (Gabriel Charmes).

Esa orden fué la franciscana.

Desde entonces los franciscanos son los custodios de Tierra Santa.

La necesidad de adquirir, guardar y defender el Santo Sepulcro y los demás Santuarios, ha ocasionado gastos tan extraordinarios, que los Sumos Pontífices, deseosos de poner remedio a tanto mal, han dispuesto que en todas las iglesias del mundo se recojan limosnas por lo menos una vez al año y han autorizado la fundación de la Hermandad de Jerusalén, para que sus miembros, con una limosna anual, se conviertan, permaneciendo en sus casas, en Cruzados de los Santos Lugares y adquieran el mérito de los que, con sus armas, iban a Jerusalén, al grito de «Dios lo quiere».

Necesidades que remedia.—Además de adquirir, guardar y defender el Santo Sepulcro y los demás Santuarios, dando en ellos al Señor espléndido culto:

Propaga en Palestina, Egipto, Chipre, Siria, Anatolia y Armenia Menor la religión Católica y la civilización verdadera.

Dirige y sostiene escuelas elementales, superiores e industriales.

Mantiene gratuitamente unas 2,560 familias pobres en 496 casas que tiene para ellas.

Tiene también Asilos de Huérfanos y de Huérfanas y Seminarios para los que sientan vocación sacerdotal.

Provee a todas las necesidades de las Misiones y Parroquias.

Asiste a los católicos de Oriente, ya indígenas, ya europeos.

Aloja gratis a los peregrinos.

Conserva e ilustra las antiguas tradiciones sobre la topografía de los hechos bíblicos.

Pero nuestra labor resulta aún muy imperfecta, porque muchos Santuarios están en poder de los musulmanes y cismáticos; otros no han sido descubiertos por falta de recursos para excavaciones y abundan los que claman una pronta reparación que no se puede realizar.

* * *

Hasta aquí la parte de impreso que hemos reproducido. Los beneficios espirituales que se obtienen, perteneciendo a la Hermandad de Jerusalén, son incalculables. En la Comisaría de Tierra Santa, Avenida Tercera y Calle Diez, Reparto Almendares, podrá el lector obtener todos los datos que desee. Un franciscano amable, como lo son todos, de gran virtud y talento y muy conocido y querido desde hace años en Cuba, el Rvdo. P. Angel Madariaga, es el actual Comisario.

Católico, cristiano, has de saber, por ejemplo, que el lugar del Cenáculo donde Cristo lavó los pies a sus discípulos, se encuentra ocupado por el santón musulmán de una mezquita, que lo habita con sus mujeres. Católico, cristiano, inscríbete en la Hermandad de Jerusalén. Inscribe a los tuyos vivos y muertos. Coopera a la adquisición total, para la Iglesia Católica Apostólica Romana, de la Basílica del Santo Sepulcro, donde tienen lugar, además de la católica, funciones religiosas de diversidad de ritos ajenos a la Iglesia fundada por Cristo. Coopera a la reconquista material y espiritual de Tierra Santa. Pon tu nombre y los de los tuyos en la gran Cruzada que, exponiendo la cabeza, inició San Francisco de Asís.

Clara MOREDA LUIS.

EL CENTENARIO DE BENEDETTO MARCELLO

La escuela musical veneciana del setecientos se destacó de entre todas las otras de su tiempo, incluso de la napolitana y romana. Ya desde 1637 Venecia poseía teatros públicos y las escenas del de San Cassiano acogió las primeras tentativas del arte de Claudio Monteverdi. De estas escenas procede la falange de los músicos que se honoraron de llevar los nombres de Legrenzi, Gabrielli, Pollarolo, Lotti, Caldato, y del mayor entre todos ellos, Benedetto Marcello.

Benedetto Marcello

La Venecia del setecientos estaba completamente impregnada de sentimiento musical: Cantaban los gondoleros; cantaba la gente del pueblo; cantaban los patricios; se cantaba en las Academias y en los Palacios, en las Iglesias y hasta en los hospitales. Emperadores y Reyes asistían entusiasmados a estas sesiones artísticas de las cuales escritores como Rousseau y Burney nos han trasmitido narraciones llenas de entusiasmos. Es cierto que, a menudo, en lugares donde reinaba tanto arte, se hallaban también el escándalo y el libertinaje, pero esto no quitaba nueva importancia a la ejecución artística que sus intérpretes más celebrados, como la cantante Blanca Sacchetti y el violinista Antonio Capuzzi, hacían interesantísimas.

Se hacía, como acabamos de referir, música en todas partes, incluso en los hospitales; y tanto en estos lugares de dolor como en las Academias y en los Casinos, el repertorio era formado generalmente por cuartetos, quintetos, y obras clásicas. La música que se ejecutaba en las iglesias no podía llamarse propia ni francamente «música sacra», por lo que podemos deducir de la carta que el Abad Ortes envió en cierta ocasión al célebre Kass de Viena: «Aquí, durante la semana, ha habido dos composiciones nuevas de Miserere, que se redujeron a dos mezclas de arias ligeras con otros motivos aplicables tanto a un Miserere como a un Te Deum, una de las composiciones debida a Galluppi y la otra a Sacchini».

Tal fué el ambiente en que se formó Benedetto Marcello, el llamado «Miguel Angel de la música», del cual celebramos ahora el segundo centenario de su muerte.

Nacido en Venecia el 24 de julio de 1686, de una familia patricia, que desde el siglo XV con Marcello Targagliano II, había alcanzado el grado de Dux (algunos cronistas afirman además que los dos Marcello descendían de la rama Claudia de Roma). Benedetto fué precoz desde su niñez. Estudió primero música, después derecho y terminados estos estudios emprendió la carrera administrativa, llegando a ser miembro del Consejo de los Catorce, procurador en Pola, y después Camarlengo en Brescia, donde murió el 24 de julio de 1739. Pero ni los cuidados políticos ni su participación activa en la vida elegante veneciana de su tiempo, lograron distraerle jamás de su gran pasión por la literatura y por la música.

Discípulo de Francesco Gasparini, desde la niñez, siguió sus lecciones con tal ardor y entusiasmo que, cuando apenas había cumplido los 17 años, se podía decir que era ya un excelente violinista. Al cumplir los 20 se encerró en su casa con objeto de poderse dedicar diez horas diarias al estudio, y continuó por espacio de tres años en esta severa disciplina con gran temor de sus padres que temían se resintiese su débil salud. De tanta y obstinada laboriosidad nació la célebre Misa que debía señalar el punto de partida de su magnífica carrera artística, creando en Italia la verdadera música sacra, que, como hemos visto, no existía en aquellos tiempos.

Una tarde estando el joven patricio asomado a una ventana sobre el Canal Grande, se sintió vivamente impresionado por una voz femenina que cantaba desde una góndola. La luna iluminaba la escena, y Marcello, haciendo arrimar la embarcación, invitó con gran entusiasmo a la jovencita a emprender el estudio del canto bajo su dirección. De estas lecciones nació espontáneamente un idilio, pero la muchacha, que se llamaba Rosana Scaffi, y que llegó a ser una de sus mejores intérpretes musicales, era de humilde cuna y el veneciano que no podía prescindir de sus privilegios de casta, se casó con ella con la promesa solemne de guardar secreto el matrimonio. Esta mujer, sin embargo, le amó hasta la muerte, siendo sus propias manos las que le cerraron los ojos cuando bajó al sepulcro.

A la muerte de su padre, Marcello fué a Florencia, conociendo el fausto de la corte de los Médicis. Pero tornó presto a Venecia dedicándose con renovado ardor al cultivo de la poesía y de la música. «La fede riconosciuta», el nombre de su primer drama, que se estrenó en Venecia; «Las «Cantate» son sus primeras poesías amorosas; el «Teatro alla Moda» es el título de su primera sátira, (¡y qué sátira!); el «Cruscante impazzito», fué su primera obra en prosa que, puso en ridículo las exageraciones del purismo lingüístico. Después vinieron las composiciones musicales: «Le Cantate» que desde la «Cassandra» al «Timoteo», y desde «Calisto e Orsa» al «Oratorio» y los «Salmos» pasando por la gran Misa escrita para la profesión religiosa de una sobrina suya, va hasta el «Te Deum».

En 1723, cuando tenía 37 años Marcello nos dió su magnífica «Evocación davídica», que puede considerarse en realidad su obra maestra. Son los veinticinco primeros salmos del profeta, versificados por el patricio Girolamo Ascanio Giustiniani, los cuales al ser escuchados con gran entusiasmo por todos los mejores críticos de Europa, le valieron el ser comparado su genio artístico al de Pindaro y Miguel Angel.

La música puramente religiosa no existía en tiempos de Marcello, y la gran floración del siglo precedente (los Monteverdi, Cavalli, Cesti, Legrenzi) rendía más penoso el contraste. Por esto, su sátira sobre el «Teatro della Moda», aunque excesivamente agresiva, había que reconocer que se apoyaba sobre un fondo de verdad. «La Música—terminaba diciendo—jamás producirá en nuestro ánimo ningún efecto de entusiasmo y pasión, mientras el compositor no sepa comprender y asimilar la propiedad que debe poner en el sentimiento, significando bien al mismo tiempo, su forma expresiva.

Este fué el credo de Benedetto Marcello. Su obra más renombrada aun siendo la menos ejecutada, es justamente la paráfrasis de los 50 Salmos para una o más voces, con bajo continuo para órgano o clavicordio, a veces con acompañamiento de un violoncelo o de dos violas, en los cuales prevalece la línea melódica, netamente dibujada. A esta obra suya, abrumadora, es necesario añadir otras numerosas composiciones de carácter sacro, como Oratorios, Misas, Lamentaciones, Cánticos, Conciertos a cinco instrumentos, varias sonatas para címbalo y violoncelo y flauta. Todo ello nacido de un temperamento artístico y de un profundo conocimiento técnico de la música, que explica el tradicionalismo de algunas de sus composiciones.

Benedetto Marcello tuvo una vida breve. Durante el verano de 173[illegible] por el imprevisto resquebrajamiento de una lápida sepulcral, sobre la que caminaba en cierta ocasión visitando la Iglesia de los Santos Apóstoles, se hundió en la fosa hasta medio cuerpo. Salió sin embargo sin haber sufrido daño alguno, pero esto fué para él como un fúnebre presagio. Por otra parte, hacía ya tiempo que se encontraba enfermo, sin lograr curarse, y así a los 53 años hizo en él la enfermedad tan rápidos progresos que murió a pesar de los esfuerzos de la ciencia. Fué sepultado en la Iglesia de San José, de los padres franciscanos observantes, con este epígrafe lapidario:

«Benedetto Marcello
Sapiente inspirato espresse intero il, concetto dei Salmi e n'ebbe nome di principe della música sacra».

OFICIAL

«TRIBUNAL SUPERIOR ELECTORAL. AVISO DE SUBASTA.—SE HACE PUBLICO que hasta las dos y treinta del día 23 del mes actual, se recibirán en la Secretaría de este Tribunal, proposiciones en Pliegos cerrados para la subasta de Boletas electorales y otros materiales que habrá de adquirir el Tribunal para suministrarlos a los organismos electorales y que se necesitan para las elecciones de 28 de marzo de 1940; y las proposiciones se abrirán públicamente dicho día y hora. Los Pliegos de Condiciones están de manifiesto en esta Secretaría. Habana, 16 de enero de 1940.—**Dr. Arturo Menéndez Caballo, Secretario**».

En. 17, 18, 19, 20, 21, 23

MUNICIPIO DE LA HABANA

DEPARTAMENTO DE IMPUESTOS

AVISO DE COBRANZA

1.—IMPUESTO TERRITORIAL SOBRE FINCAS URBANAS: 1er. TRIMESTRE DE 1940.

2.—IMPUESTO SOBRE FINCAS RUSTICAS Y SOLARES YERMOS: 1er. SEMESTRE DE 1940.

SE HACE SABER a los contribuyentes por los conceptos expresados, que pueden acudir a satisfacer sus respectivas cuotas, sin recargo alguno, a las oficinas recaudadoras de este Municipio, situadas bajos, en MERCADERES Y OBISPO, todos los días hábiles, DESDE EL 25 DE ENERO AL 2 DE MARZO, para las Fincas Urbanas, y desde EL 25 DE ENERO AL 6 DE ABRIL para las Fincas Rústicas y Solares Yermos, durante las horas comprendidas entre 8 y 12 de la mañana, excepto los sábados en que sólo será de 8 a 11.

En los diez primeros días de la cobranza, o sea DESDE EL 25 DE ENERO AL 6 DE FEBRERO, podrá pagarse con bonificación del 5%. (Artículo 183 de la Ley de Impuestos Municipales. Ley de 15 de agosto de 1936).

Los recibos de calles de la letra A, se abonarán en la Taquilla 2; de las letras B, C y CH, en la Taquilla 3; D, E y F, en la Taquilla 4; G a la L, en la Taquilla 5; LL a la O, en la Taquilla 6; P, Q y R, en la Taquilla 7; S, en la Taquilla 9; y T a la Z, en la Taquilla 11. Las Fincas Rústicas en la Taquilla 11; y los Solares Yermos, en la Taquilla 8.

Para efectuar sus pagos deberán los contribuyentes presentar el último recibo que tengan satisfecho; y con advertencia de que si no lo hacen en el plazo señalado incurrirán en el recargo del 10% y se les seguirá el cobro por la vía de apremio, se les recuerda, además, la obligación de declarar cualquier variación ocurrida en la renta de sus fincas, y la penalidad de $500.00 a $1,000.00 en que incurren por ocultarla.

La Habana, enero 16 de 1940.
Francisco Rivero San Román,
Alcalde Municipal, P. S.
En. 20, 21, 22

M.E.C.D. 2016

HOY SERA INICIADA POR EL INSTITUTO DE ESTABILIZACION LA DISTRIBUCION DE MONEDA NORTEAMERICANA

CARDENENSES

La bella desposada señorita Eva Rodríguez, que acaba de contraer nupcias en esta ciudad.

LOS ROTARIOS EN VARADERO
Comida Sesión del jueves en el «Hotel Torres»

Con gran asistencia.
La comida del jueves.
Del Rotary Club de Cárdenas eligieron esta vez los miembros de la Comisión de la rueda dentada el suntuoso «Hotel Torres», de la poética Playa Azul para celebrar esta sesión que fué como todas cordial, simpática y alegre.
Dieron los asistentes.
Inolvidables.
El coronel Eugenio Silva, Presidente del Club; Oscar Labourdette, Enrique I. Cruell, Francisco Oliva, Pedro W. Lluriá, José Ramón García, doctor Pedro J. Sierra, doctor Ramiro Pérez Maribona, Luis del Valle Pino Herrera, Enrique Torres, Jorge Sigler, Avelino Iglesias, Luis Cordero, José Jenkins, Jr.; Avelino García Menéndez; y de la prensa, José Antonio Comas, Florindo Lorenzo y el cronista.
Presidió el señor Labourdette.
Y de Secretario, Cruell.
El primero porque cuando se abrió la sesión no estaba presente el coronel Silva que atendía una llamada telefónica de New York, y el segundo por ausencia del doctor Gustavo Pérez Maribona que fué disculpado como también disculpó el rotario Oliva por hallarse ausentes a los compañeros señores Víctor Ruiz, doctor Roberto L. Wharton y Angel Fernández.
Se hizo el pase de lista.
Se leyó el acta anterior.
De retorno el coronel Silva ocupando su puesto ahora, sólo como un rotario del Club, anunció que a la próxima rotaria vendría dentro de breves momentos el notable caricaturista italiano Valentino Zito que es huésped desde hace días de Kawama Golf Club, procedente de los Estados Unidos, lo que fué acogido con aplausos.
Se habla de actos próximos.
Oficiales del Club.
De los primeros, el asistir a la Cena Martiana de El Liceo, celebrando una sesión patriótica y que cada rotario lleve un aforismo de Martí para decirlo allí, idea ésta del doctor Alvaro Pérez Maribona, y después de celebrar otra sesión comida en verbena de las Antiguas Alumnas del Apostolado el diez de febrero en pro de la pavimentación de nuestras calles, hablándose también de la ya próxima fecha del 23 de febrero, aniversario de Rotary International y para la cual se prepara hermosa fiesta social.
Surge otro tema.
De gran importancia.
La Convención International de Rotary de 1940 que iba a celebrarse en Río Janeiro, Brasil, y que ha sido transferida para Cuba del 2 al 17 de Julio, siendo huéspedes de La Habana con tal motivo más de diez mil rotarios con sus invitados, proponiendo el doctor Ramiro Pérez Maribona que haga una propaganda universal de la playa de Varadero a todos los clubs Rotarios para que nos visiten sus huéspedes y agregando Oliva que deberían vistas de la Playa Azul a la revista rotaria que circula por todo el orbe.
El coronel Silva habla de turismo.
Enamorado de ese tema.
Hace extensos comentarios girando en torno del Corporación Nacional de Turismo, proponiendo que se instale en Cárdenas y Varadero un consulado oficial de ella y que para ello se cuente con las fuerzas vivas de la ciudad, especialmente los rotarios, los leones y la Cámara de Comercio.
La sesión se prolongó.
Hasta muy tarde.
Sumidos interiores del Club dieron lugar a largos debates y casi finalizado la comida se presentó el famoso artista «Zito» que fué recibido con aplausos, tomando su lápiz ingenioso y confeccionando con rapidez unas caricaturas de los presentes luciéndose las del doctor Pedro Pérez y la de Enriquito Torres.
El menú fué superior.
Digno extra.
Digno muy alto el nombre del «Hotel Torres» y fué elogiado por cuantos saborearon esos platos de calidad.
Fué la noche rotaria.
Amena y feliz.
Después el auto del querido doctor Pérez, devorador de millas y timón de seguridad, devolvía al Cronista a la ciudad, bajo los resplandores de la argéntea luna del mes de enero, romántica y evocadora...
El varadero quedaba en silencio.
Soñaría la novia azul...!

De las fiestas del Niño Jesús

Fué una salvedad.
Se olvidos que tuve.
Al comentar esos solemnes actos recogidos en recientes apuntes me faltó decir que el coro de la Parroquia fué el que armonizó la misa y cuyo coro está integrado por las señoras Guillermina Smith de Carol y Blanca Solís de Fortún y las señoritas Otilia, Everilda y Teté Anzola, Casimira y Teté Goicoechea, Balbina Solís, Nenita Pérez e Isabel y Anita Alegría.
Otro detalle más.
De la procesión.
Entre los colegios religiosos que figuraron en ese desfile hermoso no anoté a las Madres Escolapias ni a las Madres Oblatas de la Providencia.
Queda hecha la salvedad.
Con mil perdones.

Un varón

Alegrías de un matrimonio.
Con su segundo fruto.
La interesante Mar Affelkinst de Larrauri y el señor Julio Larrauri, que ven aumentada su prole con un hermoso y lindo bebito que nació en la renombrada Clínica Cárdenas, siendo recibido por el notable ginecólogo doctor Pedro J. Sierra Gutiérrez.
Está bien el bebito.
Como bien la mamá.

El Te del Tennis

El 28 de Enero.
Cosa resuelta.
La encantadora y blonda Secretaria del Club de las Quintas, la juncal «Maggie» Castro, me dice que a las seis y media de la tarde empezará ese recibo elegante de la sociedad femenina del Paseo de las Quintas que ahora preside la delicada Beba Etchegoyen.
Habrá un requisito.
Para todas las socias.
Estar al día en el pago de sus cuotas, pudiendo agregar que la Directiva ha acordado que las que deseen ingresar si nunca han sido asociadas pagarán diez pesos como ingreso y si ya lo han sido cinco pesos.
Fiesta brillante.
La del 28 en el Tennis.

El tercer año

De linda bebita.
Muy graciosa.
El primer fruto de los jóvenes esposos señora Lyda García y el señor Jacobo Solar, que acaba de cumplir tres años de vida.
Mucha suerte!
Mucha dicha!

Bertha Vázquez

Agasajado.
En fecha reciente.
Así esa flor lozana que es un lirio de los respetables esposos señora María Julia González y el señor José M. Vázquez, digno Administrador del Central Progreso, que acaba de celebrar su natalicio.
Reciba mi saludo.
Aunque tarde, sincero.

Bodas de Encajes

De apreciado matrimonio.
Que bien distingo.
Los esposos señora Graciella Fernández y el señor Oscar Labourdette, competente Administrador de la Compañía Cubana de Electricidad que acaban de cumplir 13 años de casados.
Los felicito.
Calurosamente.

El tercer año

Tercer año de vida.
De preciosa bebita.
La linda Rossy Alonso, encanto de la joven dama señora Pilar Castro viuda de Alonso, cuya muñeca celebró su tercer natalicio en la fecha del lunes 22, entre besos, mimos y caricias.
Dios la bendiga.
Le dé mucha suerte.

Sor Belén Suárez

Virtuosa monjita.
Noble y santa.
Superiora del Asilo San José de la barriada de Mijala celebra su santo en la fecha del 22 de enero. de apreciada religiosa.
Querida por los asilados.
Admirada por la sociedad.
Sor Belén Suárez tendrá en su onomástico incontables felicitaciones, además de una fiesta en el asilo que le preparan en su honor los niños allí recluídos, que vivamente desean expresarle su cariño a dicha monjita, que adoran y veneran como a una madre, porque sus caricias son caricias maternales.
Llégueles mi saludo.
Con mi más alto aprecio.

Grato almuerzo

En días pasados.
En ambiente íntimo.
Se celebró en el famoso restaurant «El Bate Marino», asistiendo como invitado el cronista y en cuya mesa sentáronse los distinguidos esposos señora Isabel Trápaga de Marcote y el señor José A. Marcote, alto jefe de las obras del dragado de nuestro puerto; la bella e interesante señora María Isabel Trápaga de Escudero y el señor Miguel A. Escudero, jóvenes y felices recién casados y tres Manolos que valen por mil: Manolo González, Manolo Pérez y Manolo Tellería.
El menú exquisito.
Como de «El Bate Marino».
Se sintió complacido el cronista al disfrutar de ese almuerzo tan simpático, invitado por el ingeniero Marcote.
Un caballero cordial.

El ingeniero Mario Mendoza

Tuve un olvido.
En fecha reciente.
Al saludar el pasado viernes 19 de enero a los Marios y Octavio que estaban de días olvidé involuntariamente el nombre del distinguido amigo, el ingeniero Mario Mendoza, afable y sociable caballero que con motivo de las importantes obras del dragado de nuestro Puerto, reside temporalmente entre nosotros donde cuenta con afectos, amistades y simpatías.
Reciba mi saludo.
Aunque tarde, sincero.

Raquel Oti de Rojas

De días hoy.
La preciosa Raquel.
La encantadora figulina celebra su santo en la fecha del 23 de enero y hasta ella quiero hacer llegar mis flores con mis elogios.
Angelical la amiga.
Muy interesante.
Habiendo ostentado el cetro de «Miss Varadero» por dos ocasiones, ha sido siempre joyita preciada de la poética Playa Azul donde todos los veranos lleva sus sonrisas cautivadoras, su gracia y sus encantos múltiples que atesora.
Felicidades, Raquel.
Mil felicidades!

Aniversario de Bodas

No olvido la fecha.
La de hoy.
Esa del 23 de enero, en la que cumplen siete años de casados los jóvenes y distinguidos esposos señora Manuelita Argüelles y el notable especialista de ojos, doctor Tomás R. Yanes.
Mi saludo a esos esposos.
Con mis mejores deseos.

Distinguidos huéspedes

De paso en Cárdenas.
El domingo último.
Lo fueron así de esta Ciudad, de Varadero y del Central Progreso donde se celebró alegre fiesta que comentaré mañana, los prestigiosos esposos señores L. Muñoz de Miguel, Agregado Comercial a la Embajada de España en Cuba y su bella y gentil esposa.
Tuve el gusto de conocerlos.
Y además de tratarlos.
Fuí presentado a ellos por el distinguido matrimonio cardenense al que guardo el mayor afecto señora Onelia Méndez de Iturrioz y el señor José Fermín Iturrioz, Director de la poderosa Casa de Arechabala.
Mi saludo a los visitantes.
Con mis cortesías.

Gordejuela

Elegante boletín.
Que sale cada semana.
Como su órgano oficial y para distribuirlo gratis entre sus clientes del extranjero, sus empleados y obreros, acaba de sacarlo a la luz pública con el nombre de «Gordejuela», la importante industria local de José Arechabala, S. A.
Se hace en La Habana.
Bellamente presentado.
Lleva la dirección del citado Boletín con su habilidad y tacto que posee del periodismo el culto y ameno periodista cardenense señor Adolfo Díaz Pérez de Corcho.
Me visita «Gordejuela».
Nombre de la cuna de los Arechabala.
Pueblecito enclavado en las regiones de Vizcaya donde surgiera ese apellido ilustre de los Arechabala al que tanto le debe Cárdenas porque parte de la vida de nuestra Ciudad está en las manos de esa empresa que con tanto celo dirige el señor José Fermín Iturrioz.
Agradezco la visita de «Gordejuela».
Que nace triunfal.

El Carnaval en el Liceo

Su programa de fiesta.
Acordado a.
Me llega en carta que transcribe y que dice así:
«Muy señor mío:
En Junta Directiva celebrada recientemente en nuestra sociedad, ha sido acordado el programa de festejos para los Carnavales que comienzan en el próximo mes de febrero, por lo cual me es grato comunicárselo a usted:
Mes de Febrero: Día 11: Asalto bailable. Días 18 y 35: Bailes. Sábados 10 y 11: Bailes.
Mes de Marzo: Días 3 y 10: Asaltos bailables. Bailes: Sábado 2, Baile de Mamarrachos. Domingo 10: Baile infantil.
Esperando dé publicidad en su leída crónica social a este programa de Carnaval y seguro de su entusiasta cooperación al mismo, quedo de usted atto y s. s., **Pedro Luis Martínez**, Presidente de la Sección de Fiestas.»
Doy con gusto ese programa.
Para que lo conozcan todos.
El Carnaval de 1940, en el Liceo, ha de ser lleno de atractivos y alicientes.
Fiestas de bullicio.
De gozo y placer.

Una felicitación

Que mando calurosa.
Muy sincera.
La uno a las tantas que recibió el pasado día 19 de enero el prestigioso matancero y distinguido amigo señor Francisco Gómez Rodríguez, actual Secretario de Comunicaciones, al cumplir dos años en esa cartera que con tanta experiencia, celo y tacto desempeña en beneficio de la patria.
Reconocen todos sus méritos.
Que son indiscutibles.

La festividad le hoy

De días.
Las Raquel.
En primer término citaré a Raquel María de Rojas de Costa, la gentil esposa del sociable amigo el señor Virgilio Costa, actual Administrador del Central Tinguaro, así como el dulce ángel de ese matrimonio, la linda Raquelín.
Raquel La Osa de Martínez, Raquel Maribona, la elegante Raquel Labrit de Presas, Raquel Solís de Corominas y Raquel González, Raquel Parravicini, Raquel Hernández, Raquel Salgueiro.
Me falta la encantadora bebita Raquel Antonia Corominas Solís.
Tengan alegrías todas.
Eso les deseo.

Francisco González Bacallao

LA DIRECCION DEL SERVICIO CENTRAL CUIDARA LOS BIENES EMBARGADOS POR EL ESTADO

Por el decreto promulgado al efecto, se regula la venta y traspaso de los bienes a custodia del Estado. Solicitan una audiencia los licoristas para tratar de las inspecciones

El Presidente de la República, a propuesta del secretario de Hacienda ha promulgado el reglamento que faculta al Negociado de Material, Bienes y Cuentas de la Dirección del Servicio Central, para la custodia, conservación y distribución de los bienes muebles que, provinentes de adjudicaciones en procedimientos de apremios, pasen a ser patrimonio de la hacienda pública.

Determina el citado decreto reglamento, en todos los casos de ocupación de bienes, la forma en que se hará el traspaso o venta de los mismos; la venta en almoneda pública por la Admnistración fiscal o por la Aduana que corresponda y las disposiciones adicionales sobre el ingreso del producto de la venta libre o en subasta, y cómo deberán las administraciones fiscales tramitar los expedientes de apremios, hasta llegar a la Dirección del Servicio Central.

Piden una audiencia

La Asociación de Licoristas ha interesado del director de Rentas, doctor Gerardo Barreras, que le conceda una audiencia para mañana miércoles, a fin de presentarle una exposición relativa a la simplificación de modelos, partes y libros oficiales necesarios, así como tratar de la modificación del Decreto 2110, que afecta y lesiona los intereses de esa clase.

Pensiones de noviembre

Ayer, por la Dirección General de Contabilidad se cursaron las órdenes de adelanto correspondientes a jubilaciones civiles, mes de noviembre. Cobraron los pensionados de la Cámara de Representantes, y el día 30 cobrarán los pensionados de la Zona Fiscal de Oriente.

Para reparaciones

El secretario de Hacienda ha llevado a la firma presidencial un Decreto disponiendo la apropiación de fondos por 1,000 pesos, que serán destinados a reparaciones en el Palacio Presidencial.

Distribución de moneda americana

Acudiendo a las citaciones que fueron cursadas a los comerciantes importadores por el Instituto de Estabilización de la Moneda, ayer por la mañana comenzaron a acudir a la Tesorería General de la República aquéllos que vreviamente fueron seleccionados entre los importadores de mercancías de primera necesidad, de los Estados Unidos de América, y que han llenado los requisitos exigidos por el Decreto que regula la entrega, a la par, de moneda americana por la nacional.

Las citaciones ya se encuentran preparadas para esta primera distribución, que comprende las importaciones reportadas en la primera semana del mes corriente.

La petición de la Cámara de Comercio para que se la incluya en el reparto de importaciones de productos farmacéuticos y biológicos, será tomada en cuenta en el próximo reparto de numerario, pero necesariamente tendrá que autorizarse por Decreto Presidencial, determinando que esos productos son de primera necesidad.

En el día de hoy comenzará a hacerse la entrega de moneda americana, de la primera lista de comerciantes que aparecen registrados en el Instituto de Estabilización de la Moneda, como los señalados por las Aduanas en sus informes.

Comercio exterior

Por la Dirección General de Estadísticas se viene trabajando activamente en la confección del cuadro estadístico del comercio de exportación correspondiente al año 1939. Con el resumen de los datos oficiales aportados, se propone la Secretaría de Hacienda llevar a cabo la distribución de las tarifas arancelarias para el año de 1940.

También se ha de reunir en breve la Comisión Técnica Arancelaria, que será la encargada de emitir su informe oficial sobre los artículos de primera necesidad y la procedencia de los mismos, para procurar mercados en aquellos países que la balanza comercial sea favorable a Cuba.

Por haber fallecido el padre de la víctima, fué suspendido el juicio contra la procesada Luz M. Proenza

Representaba la acusación particular por la muerte de su hijo el Sargento Rafael Menéndez. Sigue hoy el juicio contra Magdalena González. Otros dos juicios por homicidio

Suspendió ayer, nuevamente, la Sala Segunda de lo Criminal de la Audiencia el juicio de la causa contra Luz María Proenza, por la muerte de su amigo Rafael Menéndez, señalándolo, por tercera vez para el 19 de febrero próximo. Motivo de la suspensión fué haber presentado el letrado de la acusación particular doctor Gerardo de Villiers, escrito por el que hizo saber que su poderdante, Manuel Menéndez Benítez, padre de Rafael, había fallecido ofreciendo acompañar certificación de defunción correspondiente. El Tribunal, por consiguiente, además de hacer el nuevo señalamiento, citó a las partes y testigos con los apercibimientos que corresponden, librando las órdenes oportunas, reiteró el apercibimiento a la procesada, a la que defiende el doctor José Miguel Pérez Lamy, y dispuso que dentro del término acordado deberá la acusación particular, previa la justificación de defunción ofrecida, a primera audiencia, constituir su representación en la causa, apercibiendo a dicha acusación de que si no lo hiciere se declarará decaído su derecho.

Sigue hoy el juicio contra Magdalena González

La Sala Tercera de lo Criminal de la Audiencia continuará en la mañana de hoy el juicio de la causa contra Magdalena González Valdés, por la muerte de su amigo Francisco López Alberca. Posiblemente termine el juicio, ya que muy poco falta de la práctica de las pruebas. En este asunto, el Ministerio Fiscal representado por el doctor Francisco Domínguez, interesa para la procesada treinta años de prisión, por asesinato cualificado, y defiende el doctor Carlos M. Palma, que solicita la absolución por inimputabilidad por locura transitoria o la exención de responsabilidad por causa de justificación, o sea legítima defensa.

Dos juicios más en la Sala Tercera de lo Criminal

Dicha Sala, además de la aludida continuación, tiene fijados para la mañana de hoy, dos juicios orales en procesos de interés:

Uno el de la causa contra Jorge León Méndez, natural de Madagascar y ciudadano francés por lo tanto, por la muerte de Margarita Venego Herrera, el 18 de septiembre último, en Tercera 255, Vedado, y las heridas que produjo al padre de ella Paulino Venego. Solicita el fiscal que León sea sancionado con muerte, por asesinato cualificado, con la agravante de uso de arma sin licencia y, además prohibida, ya que el procesado utilizó revólver y cuchillo de punta para consumar su obra. La defensa está a cargo del doctor Ricardo Lombard. León dió muerte a Margarita porque ella no accedía a sus pretensiones amorosas, y lesionó al padre cuando el mismo acudió en su auxilio.

Y el otro es el de Marcelino García Lorenzo que mató con cuchillo a Alberto Velázquez, en Güira de Melena, por rivalidades amorosas. Pide el fiscal 26 años de prisión y lo defiende el doctor Radio Cremeta.

LA BANDA DE LA POLICIA

La Banda de Música de la División Central de la Policía Nacional, que dirige el primer teniente Vicente Braga, ejecutará el martes 23 del actual de 8 a 10 p. m., en el Anfiteatro Nacional, el siguiente programa: 1.—Tanda de Valses «Claro de Luna sobre el Hudson», por Herman. 2.—Pasodoble andaluz «Chamberilera», por Amat. 3.—Fantasía de la opereta americana «La Muchacha en el tren», por Lee-Fall. 4.—Selección de la ópera «Favorita», por Donizetti. 5.—Overtura Militar «Caballería Ligera», por Suppe. 6.—Mosaico cubano «Aires Nacionales», por el teniente Rojas. 7.—Danzón «Pirulí, por Valdés. 8.—Himno Nacional cubano, por Pedro Figueredo.

PINAREÑAS

ONOMASTICOS

El viernes celebraron su fiesta onomástica numerosos pinareños de gran distinción, entre los que recordamos en primer lugar al joven y prestigioso Senador de la República por esta provincia doctor Octavio Rivero Partagás y su querido padre el ex consejero doctor Octavio Rivero Fiallo.

Los doctores Octavio Lamar Salomón, Octavio Valdés Pintado, Octavio Rodríguez Valdés y Octavio Fors Docal.

Y el inteligente compañero señor Octavio S. Martínez, actualmente prestando sus servicios en las oficinas del candidato presidencial coalicionista Coronel Fulgencio Batista.

Los doctores Mario Siberio, Mario Díaz Rivera, Mario Martínez Malo y los señores Mario Ochoa, Mario Couret, Mario Fors Docal y los niños Mario Reyes Rivero, Mario Luis Mendoza Castilla y Mario Roig Viñas.

Augusto Fors Reyes, Augusto Fornaguera Cruz, doctor Augusto Fernández Grana y Augusto de la Torre y Olarte.

Para ellos nuestra enhorabuena.

NOTAS TRISTES

Dos sensibles pérdidas.

La sociedad pinareña experimenta dos grandes pérdidas con motivo del fallecimiento de la respetable y querida señorita María Josefa Guasch Ferrer, perteneciente a una antigua familia de esta capital, y el ex concejal de este ayuntamiento señor Ricardo Huerta Pérez, laborioso hombre de negocios que supo granjearse generales simpatías y el mayor afecto personal.

A ambos desaparecidos les fueron dedicadas numerosas ofrendas florales y sus sepelios constituyeron verdaderas manifestaciones de duelo, donde se encontraban representadas las diversas clases sociales de este término.

Reciban todos los familiares de tan estimados desaparecidos la expresión más sentida de nuestro pésame.

EN SUS NATALES

Un inteligente niño.

El viernes último arribó a la edad de los once años el simpático e inteligente niño Lazarito Pruneda Canto, primogénito de los distinguidos esposos señores Conchita Canto y nuestro valioso y activo compañero Isidro Pruneda, Director del Interdiario local «Heraldo Pinareño».

En día tan señalado para el feliz homenajeado, llegaron hasta él muchos regalos y felictiaciones.

BODA INTIMA

De lo más íntima.

Fué así el enlace matrimonial de los jóvenes y simpáticos enamorados, la bella y culta Profesora de Educación Pública señorita Emelia Téllez y el correcto caballero Girbelt Villanueva, perteneciente a la mejor sociedad.

La ceremonia se celebró ante el abogado y notario de esta capital doctor Luis Felipe Azúa y testificaron el acta por ella, el señor José Antonio Gómez de Molina y por ella el señor Juan Manuel Medina.

Los nuevos esposos tras pasar en la Habana su luna de miel, regresarán al término de Mantua, donde fijarán su residencia en la finca «La Vigía».

Felicidades!

EL SENADOR FERRO

Entre nosotros.

Desde el jueves último se halla en Pinar el joven y dinámico Senador de la República señor Simeón Ferro Martínez, quien preside en nuestra provincia el Partido Unión Nacionalista con gran beneplácito de sus miles de correligionarios.

El querido legislador y rico hombre de negocios ha venido cambiando impresiones con diversos elementos de valía entre la política de los quince términos de la provincia y por su elegante residencia de la Avenida de Antonio Rubio han desfilado sus múltiples amigos y admiradores para saludarle con motivo de su permanencia entre nosotros.

Sea bienvenido.

TAMBIEN EN PINAR DEL RIO

Otro que regresa.

Procedente de la capital habanera, donde estuviera por algunos días atendiendo asuntos relacionados con sus negocios, se encuentra nuevamente al lado de los suyos en esta sociedad, el distinguido hombre de negocios señor Abraham Pérez López, quien figura en la candidatura del Partido Nacionalista en esta Provincia como Representante a la Cámara.

Con el futuro legislador pinareño regresó igualmente su yerno, el simpático letrado doctor Lomberto Díaz Rodríguez, quien figurará como candidato a Representante en las próximas elecciones por el Partido Revolucionario Cubano Auténtico, del cual forma parte muy activa.

Nos complacemos en darles la más cordial bienvenida a tan estimados viajeros.

Guillermo RODRIGUEZ

Suspendido el practicaje especial en los estrechos daneses

COPENHAGUE, Dinamarca, enero 22. (Havas).—La Agencia DNB informa que el servicio de la Marina de Guerra anuncia la suspensión de los prácticos especiales en el Gran Belt, el Pequeño Belt y el Oersund.

Y AHORA...

¡DIVIDENDO!

ESTA ES LA HAZAÑA DE LA PETROLERA NACIONAL DE MOTEMBO, S. A., AL AÑO DE CONSTITUIDA

Por primera vez en Cuba, una compañía petrolífera organizada mediante la suscripción pública de sus acciones, revierte a los accionistas parte del dinero invertido para la explotación de sus minas, con utilidades de las propias minas

ANTES DE CUMPLIRSE UN AÑO DEL PRIMER BROTE DE NAFTA EN LA MINA "WALDO", LA PETROLERA NACIONAL DECLARA SU PRIMER DIVIDENDO

La Junta Directiva ha acordado proponer a la Junta General de Accionistas convocada para el próximo día 30, que se reparta un

DIVIDENDO DEL 4%

IMPORTANTE: el pozo de nafta número 15 ha brotado a profundidad de 1,267 pies, con una producción inicial en las primeras 24 horas de

3,900 GALONES

Este es el pozo MAS GRANDE y MAS PROFUNDO obtenido hasta ahora en nuestra mina. Entró en producción el día 20 de los corrientes

PETROLERA NACIONAL DE MOTEMBO, S. A.

EDIFICIO ROYAL BANK, 407 AL 410
TELEFONOS A-8852 y A-8853 HABANA

UN ALMUERZO DE LOS REGISTRADORES DE LA PROPIEDAD

En uno de los comedores de invierno del Hotel Nacional tuvo efecto, a la una de la tarde del pasado día 20, un almuerzo al que concurrieron más de cuarenta Registradores de la Propiedad. Fué un acto brillante que tuvo por finalidad estrechar y vigorizar los vínculos de solidaridad que unen a los miembros del cuerpo de Registradores.

Fueron invitados de honor el Honorable Sr. Presidente de la República, actualmente Registrador de la Propiedad en la Habana, que no pudo asistir por impedírselo altos deberes oficiales, pero que se hizo representar por el Secretario de la Presidencia, doctor Enrique Alonso Pujol, que también es Registrador; los señores Secretario y Subsecretario de Justicia, doctores Augusto Saladrigas y Miguel Angel Céspedes; el decano del Colegio de Abogados, doctor M. Fernández Supervielle; el Juez Correccional de la Habana, doctor Eduardo Escasena y el doctor Pedro Medina e Ibáñez, ex Director de los Registros y del Notariado.

El doctor Miguel González Ferregur, presidente de la Asociación de Registradores pronunció unas palabras exhortando a los compañeros Registradores para que en todo tiempo mantuvieran la más estrecha y cordial solidaridad en la defensa de los legítimos intereses de la Carrera Registral, a cuyo mayor prestigio y enaltecimiento debían consagrar sus mejores esfuerzos. Igualmente hicieron uso de la palabra el doctor Enrique Alonso Pujol, en nombre del señor Presidente de la República; el senador doctor José Manuel Gutiérrez y el doctor Dámaso Pasalodos.

Inmediatamente hizo entrega de los diplomas de honor que la Asociación de Registradores ha concedido a los doctores Federico Laredo Bru, Dámaso Pasalodos y Bouffartigue, Pedro Medina e Ibáñez, Gustavo Alonso Castañeda, Enrique Alonso Pujol y Adolfo Rivero Argüelles y Navarro por los eminentes servicios prestados a la carrera de Registradores.

Fué un hermoso acto demostrativo de la unión existente entre todos los Registradores de la Propiedad.

ASOCIACION NACIONAL DE LOS EMIGRADOS REVOLUCIONARIOS CUBANOS

La Habana, enero 20 de 1940.

Señor Director del DIARIO DE LA MARINA.—Ciudad.

Distinguido señor Director:

Esta Asociación Nacional de los Emigrados Revolucionarios Cubanos celebrará a las doce de la noche del día 27 del actual, una simbólica **Cena Martiana**, como un tributo de recordación al mas grande de los cubanos; y los componentes de esta institución, compañeros y discípulos del Maestro, habrán de sentirse honrados si usted nos acompañara en esta noche de afirmación patriótica y de comunión espiritual ante la efigie de nuestro Apóstol, a quien todo lo debemos los cubanos.

Rogándole acepte este escrito, como nuestra Invitación de Honor y esperando que habremos de estrechar su mano en esa, para nosotros, memorable noche, quedamos de usted con la mayor consideración. **A. Pardo Suárez**, Presidente; **Francisco Alpízar Poyo**, Secretario de Correspondencia.

MUEREN SIETE PERSONAS EN UN TERRIBLE CHOQUE DE TRENES EN FRANCIA

PARIS, Enero 22. HAVAS).—Oficialmente se anuncia que hubo siete muertos y cuarenta heridos en la colisión de un tren de tropas con otro de carga, el sábado por la noche, cerca de Troyes. Cuatro de los muertos eran soldados que venían del frente con permiso. los tres restantes empleados del tren de pasaje. El Ministerio de Obras Públicas envió inmediatamente ayuda médica al lugar, iniciándose una investigación sin pérdida de tiempo.

ORGANIZAN LOS EMIGRADOS REVOLUCIONARIOS CUBANOS LA CENA MARTIANA

Dentro de un gran entusiasmo y un ambiente de patriotismo, para conmemorar en una simbólica cena, a las doce de la noche del día 27 del actual, continúan los preparativos de los viejos emigrados revolucionarios, compañeros y discípulos del Apóstol, que en ese día sagrado para todos los cubanos, habrán de recordar el nacimiento del MAESTRO.

Desde las 10 p. m., del día 27, comenzará un gran concierto de canciones y música de las veintiún Repúblicas americanas, como una prueba de reconocimiento a las que amorosamente acogieron a nuestro grande hombre y a un sin número de emigrados, abriéndole sus brazos y alentándoles en sus ideales de libertad.

En dicho concierto tomarán parte; entre otros artistas, Elsa Valladares, Mercedes Pérez, el Dúo Busquet, Zenaida Romeu, José Fernández (Valencia) el dúo compuesto por M. A. Ortiz y Francisco Olivera, y además actuará el Trío Interamericano compuesto por Fermín Pérez, Enrique Marrero y René Alpizar, que cantarán aires de toda la América, el tenor Leonte Hernández, el barítono Ricardo Miranda, el cantor Fernando Rami, y los virtuosos del piano, verdaderos concertistas Luis de Mora Dávila y Federico Rodríguez, y un sin número de estrellas de distintas estaciones de Radio, que se han ofrecido graciosamente a colaborar en este hermoso homenaje al MAESTRO Y APOSTOL.

Las adhesiones para esta Cena se están recibiendo constantemente y hasta ahora se han apresurado a separar sus cubiertos, las siguientes personalidades:

Doctor Santiago Verdeja, Coronel Julio Velazco, doctor Joaquín Ochotorena, Coronel Manuel López Migoya, Coronel Cosme de la Torriente, doctor Enrique Alonso Pujol, doctor José Estrada Palma, doctor Aurelio F. Concheso, doctor Vicente Pardo Castelló, José A. Barnet Vinajeras, Andrés A. de Terry, doctor Andrés Castañeda Padrón, Antonio Pardo Suárez, Capitán doctor Federico S. León Blanco, Capitán Ramiro Ramírez Tamayo, Capitán Angel Rosende, doctor Juan J. Buttari Gaunard, Capitán Agustín Parlá, Raoul E. Alpízar Poyo, Antonio Feo Orihuela, Ramón Blanco Jiménez, José Castillo Rodríguez, Antonio Navarrete de Córdova, Comandante Crescencio Cabrera, doctor Jorge L. Cuervo, Gabriel Ferro Mas, José M. Castillo, Salvador Martínez Ibor, Rogelio Caramés, Presidente de la Sociedad El Pilar, Francisco Alpízar Poyo, Teniente Fausto Prieto, Federico de Torres Sampere, Mario Comellas González, Ramón Monterese Valdés, Aurelio Baliño Corral, Manuel García Ramírez, Enrique Campuzano Collard, Gabriel Ferro Esquinaldo, Ventura Cunill Ramírez.

Continuaremos dando detalles del que será el más grande acontecimiento conmemorativo de la fecha del natalicio del Apóstol Martí.

INSTITUTO NACIONAL DE PREVISION Y REFORMAS SOCIALES

Estimado compañero:

El próximo **martes, 23 del actual, a las cinco de la tarde**, en el Salón de Actos del Instituto y de la Asociación de Escritores y Artistas Americanos (Prado, número 116, casi esquina a Refugio), tendrá lugar una sesión extraordinaria en homenaje a la memoria del insigne patricio, tribuno, literato y estadista Don Manuel Sanguily, con motivo de cumplirse en ese día el duodécimo quinto aniversario de su muerte.

En torno a la gloriosa personalidad de Sanguily, usará de la palabra, en esa sesión solemne, el doctor Juan J. Remos, Presidente de la Asamblea de Institutos de Cultura, catedrático de Preceptiva Literaria y ex Secretario de Estado.

En nombre de la Mesa Ejecutiva, tengo el honor de invitar a usted y distinguida familia, para esta sesión.

Muy atentamente,

Pastor DEL RIO,
Secretario General.

La Habana, 18 de enero de 1940.

E. P. D.
EL SEÑOR
MANUEL LANDERAS FUENTES
HA FALLECIDO

Y dispuesto su entierro para las 4 p. m. de hoy, su viuda, hijos, madre, hermanos, hermano político, padres políticos y tíos políticos que suscriben, ruegan a las personas de su amistad, se sirvan concurrir a la Funeraria Fernández, calle Lamparilla número 418, para acompañar el cadáver al Cementerio de Colón. favor que agradecerán. Habana, Enero 23 de 1940.

Elena Fanego viuda de Landeras, Carmen Teresa, Eugenio, María de los Angeles y María Elena Landeras y Fanego; Julia Fuentes de Landeras (ausente); Julián, Julia, Antonio, María, (presente); Agustín, Encarnación y Angeles Landeras Fuentes, (ausentes); Eduardo Sánchez Alfonso, Benita Geada, Germán Fanego, (ausente); Saturnino y Ramón Geada; Dr. José Gross, Dr. Roque Sánchez Quirós.

COMPAÑIA RIERA, TORO Y VAN TWISTERN

E. P. D.
EL SEÑOR
MANUEL LANDERAS FUENTES
HA FALLECIDO

Y dispuesto su entierro para las 4 p. m. de hoy martes 23, la razón social que suscribe ruega a las personas de su amistad se sirvan concurrir a la referida hora a la Funeraria Fernández, calle Lamparilla No 418, para acompañar el cadáver al Cementerio de Colón, favor que agradecerá. Habana, Enero 23 de 1940.

COMPAÑIA RIERA, TORO Y VAN TWISTERN

FUNERARIA DE PRIMERA CLASE
ALFREDO FERNANDEZ
SAN MIGUEL Número 313. TELEFONO A-6348.

M.E.C.D. 2016

En 16 años Miami se ha convertido en una ciudad magnífica y La Habana se ha estancado

Mr. Arthur Perper, periodista floridano, departiendo con nuestro compañero Maribona.

Tropezamos casualmente con Mr. Arthur Perper, notable y activo periodista floridano, reanudando con él una ya vieja discusión:

—Quedamos, Mr. Perper, en que la Habana es mejor proveedora de turistas para Miami, que Miami en relación con la Habana. Y del mismo modo el intercambio de turistas floridanos a Cuba y de cubanos a la Florida.

—Ya lo sé, ya lo sé... Pero créanme todos los cubanos que yo he visto crecer a Miami, desarrollarse hasta ser el formidable, gigantesco centro turístico que es hoy, mientras la Habana ha permanecido estancada en ese aspecto. Hablemos más bien del Estado de la Florida y de la República de Cuba. En esta isla maravillosa hay aguas curativas; en la Florida no. Aquí hay montañas; en la Florida no. Aquí existen superiorísimos elementos históricos y los de la Florida escasos, aunque son destacados sin cesar. Cuba tiene paisajes y panoramas incomparables; no así la Florida. Hasta puedo demostrar que las playas cubanas son mucho mejores, en calidad de arena y en la serenidad del mar, que las floridanas. Tampoco la caza y la pesca de la península de la Florida es mejor ni más abundante que en Cuba. Y el clima, que los floridanos insisten en destacar sus magníficas cualidades, no es tan delicioso y excepcional como el vuestro, dentro de las variedades que brinda desde el nivel del mar hasta los topes de las montañas de Trinidad, sin necesidad de ascender al Pico de Turquino...

—¿Por qué; pero por qué —nos vocifera Mr. Perper como si este sencillo periodista que le habla fuera el culpable— no aprovechan ustedes todos y cada uno de esos elementos de valor inapreciable? ¿Cuándo se van a dar ustedes cuenta de que toda inversión inteligente en el fomento del Turismo resulta la más remuneradora y conveniente, tanto para el capitalista como para la comunidad? Miami invierte medio millón de dólares cada año en propaganda y gana CIEN MILLONES ANUALES. Pero también invierten —tanto el Gobierno del Estado como el del Municipio y los particulares, unos cuantos millones cada año en mejorar cuanto existe y en aumentar lo existente. Desde Mayo a Diciembre de 1939 allá se han invertido en Miami para la construcción de residencias y de hoteles, 18 millones de pesos, y parte de esa suma la aportaron capitalistas de Hispano América, Cuba inclusive. Quiere decir que los cubanos contribuyen a enriquecer, a dar mayor valor a Miami, mientras ni el Estado, ni la Provincia, el Municipio y los particulares de esta República se resuelven a estudiar un gran plan en que todos cooperen económicamente para ponerlo en práctica con rapidez y hacer de ésta una nación próspera y rica.

—Yo sé —prosigue Mr. Perper—porque me he venido recorriendo la ruta Miami-Habana una vez cada año, desde 1923, y me considero buen amigo de Cuba, que se le echa la culpa a los políticos. También en los Estados Unidos tenemos políticos. No creo que los nuestros sean mejores o peores; pero ¿cómo diremos?, resultan más comerciantes. Tratan de que el país sea cada vez más rico, y así los presupuestos pueden ser más altos y mayor cantidad de gente ocupar destinos. Saben que la sabia inversión de cada dólar lo convierte en cien. Y los políticos de la Florida no han dejado de contribuír al progresivo aumento de las atracciones de sus centros turísticos, con lo que se ha logrado que en vez de pasarse los forasteros unas cuantas horas o unos pocos días como aquí, permanezcan varias semanas y hasta meses.

—¿Cómo es en realidad la orientación que dan los dirigentes del Turismo a esa industria?— preguntamos a Mr. Perper.

—No hay dirigentes de Turismo en lugar alguno del mundo que logre más de lo que la colectividad sea capaz de comprender y está dispuesta a realizar. Nadie en Miami tiene poderes suficientes para vigilar que no se cobren precios abusivos, ni que las mercancías de las tiendas sean de buena calidad... pero en el espíritu de cada persona existe la convicción de que si un día llegara que cayera sobre la ciudad doble el descrédito, la ruina no haría excepciones y todos se empobrecerían.

—Díganos entonces el secreto de la propaganda... le pedimos.

—¿Secreto? No hay ningún secreto. Depende de dar lo que se ofrece y de contribuir a hacer famosa a la Florida en el resto de los Estados Unidos como lugar que ofrece sol, salud, sports, alegría, elegancia o vida económica, a elegir... y reposo para cuantos están cansados de los negocios, de los cabarets, de la vida social. Y cuando digo reposo me refiero a que no haya ruidos —en los hoteles de Miami Beach sólo se oye el rumor de las olas—, no haya vendedores ambulantes, no haya mendigos.

—Pues aquí, Mr. Perper, ya usted lo ve, y lo ven todos los turistas: se les estimula e incita a beber; se les lleva a muchos lugares que preferiríamos no conociesen; algo «sloppy», que llaman ustedes a lo que es sucio. Aquí «sloming» se refiere a ir a las «fritas»; «playa» es llevarlos a Varadero, donde se aburren antes de dos semanas... Allá dejan a los turistas solos, que hagan lo que gusten hacer, y si quieren beber, ellos mismos se lo buscan; si quieren comprar nadie los fuerza ni los detiene...

—Lo peor es que los comerciantes de Cuba están perdiendo la fe en el turismo. Los buenos, los que trabajan honradamente, debieran con solidaridad, armonía y cohesión romper este estado de cosas y hacer algo, constituir una «zona turística», algo así como una pequeña ciudad playera, con parques, árboles, flores y buenos hoteles, donde ofrecer sol, descanso, deportes, silencio, paz, armonía tranquila del ser humano cerca de la Naturaleza, con caracteres de club privado, para que nada ni nadie pudiese importunar a cuantos en esa zona se refugiaran. Si los centros regionales dan tantas cosas buenas que uo no se explica cómo por $2.00 se obtenga tal número de beneficios, ¿no se podrá hacer en Cuba algo semejante, de carácter turístico, por $5.00 mensuales que aportase cada inversionista? Vendría a ese «club» una clase de gente muy distinta. Y no se me arguya que esa «playa privada» quedaría lejos de la Habana, pues de Los Angeles a sus playas más cercanas hay 40 millas y se tarda una hora y, sin embargo, se ven durante el verano concurridísimas. ¿No sería para el Gobierno una inversión beneficiosa construir una carretera cuyo costo recuperaría por el impuesto sobre la gasolina en pocos años?

—La Corporación Nacional del Turismo— terminó Mr. Perper— está siempre integrada por personalidades. He leído la lista de los que forman sus comisiones: toda gente inmejorable. Pero, ¿qué pueden hacer si no se les da dinero? Yo quiero que no se interprete cuanto digo sino como el consejo bien intencionado de un verdadero amigo. Creo que a los cubanos todos deben hacer cuestión de honor nacional que no se repita lo que dijo a gritos un funcionario de excursiones la víspera de llegar a la Habana, después de haber estado en Nassau y Bahamas: «And now let's be wild». (Ahora, la disipación!, para traducirlo de manera suave).

Y aquí quedó el diálogo con Mr. Arthur Perper, que representa doce de los mejores periódicos de Miami, Miami-Beach, Palm Beach, San Agustín, Orlando y Tampa. ¡Si pudiéramos, cuando regrese a vernos dentro de un año, poderle demostrar que todo no está igual, que «parece que fué ayer»...

INVESTIGA EL BURO DE ROBOS DE LA SECRETA EL HURTO DE UNA CARTERA

El comandante Menéndez, jefe de la Policía Secreta, dió instrucciones ayer al subinspector Raimundo Aragón, al mando del Buró de Robos, para que practique investigaciones en el hurto de una cartera conteniendo setenta pesos, de que fué víctima la doctora Rosa Espinosa Alfonso, cirujano dentista, de Escobar 104, altos.

Esta profesional participó al subinspector que estando en un establecimiento de confecciones dejó su cartera cerca del lugar en que estaba, encima del mostrador, desapareciendo la misma, sin explicarse cómo, y sin que pudiera hallarla, a pesar de sus gestiones y pesquisas, y de ahí que se decidiera a denunciar el caso.

UN ACCIDENTE GRAVE

El doctor Quintero, médico de guardia en la Asociación Cubana de Beneficencia asistió en dicho lugar a Mario Barnet Sánchez, de 48 años, vecino de Cerro 1250, el que presentaba distintas contusiones que sufrió al rodar por una escalera del bar existente en San José y Prado, estimándose el hecho casual, ya que al producirse el hecho se encontraba en estado de embriaguez.

Notas de EL ENCANTO

«ARPEGIOS», POR LUISA H. VIDAL

Con este título ha publicado la distinguida escritora Luisa Hernández Vidal un bello e inspirado libro de versos, que dedica al señor Presidente de los Estados Unidos. Este libro está desde hoy a la venta en nuestra Sección de Librería.

EL JUEVES SE CIERRA EL PLAZO DE ADMISION DEL PREMIO «JUSTO DE LARA»

El jueves 25, a las 5 de la tarde, expira el plazo de admisión acordado para los trabajos que se presenten en opción al Premio Justo de Lara, de 1,000.00, donado por **El Encanto.** Se lo comunicamos a las personas interesadas en enviar trabajos al concurso. Los trabajos se reciben en la Biblioteca Nacional. Deben presentarse por quintuplicado: un ejemplar de la publicación en que vieron la luz y cuatro recortes pegados en hojas de papel comercial o en su defecto cuatro copias escritas a máquina a dos espacios.

El Encanto

¡Llene ahora sus armarios!

TRADICIONAL VENTA DE AJUARES DE CASA.

¡UN SIN FIN DE OPORTUNIDADES ESPERAN POR UD. EN "EL ENCANTO".

Tome nota de las cosas que necesita reponer o añadir a su ajuar de casa y apresúrese a venir a EL ENCANTO: no sólo hallará usted la sorpresa de mil oportunidades incomparables, sino que además se sentirá usted gratificada con la satisfacción de hacer sus compras a precios más bajos que en ninguna otra ocasión del año. ¡Decídase a llenar ahora sus armarios con los mejores artículos del hogar!

Esta Gran Venta comprende: MANTELERIA, ROPA DE CAMA, TOALLAS, ALFOMBRAS, COLCHONES, ALMOHADAS, TAPICERIA, UNIFORMES Y DELANTALES DE SIRVIENTA, UNIFORMES DE CHOFER Y SIRVIENTE.

Con cualquier cantidad hará usted ahora las compras más importantes, porque todo cuesta en EL ENCANTO menos de lo que usted piensa.

El Encanto

Aproveche también nuestra Gran Venta de Fajas y Ropa Interior.

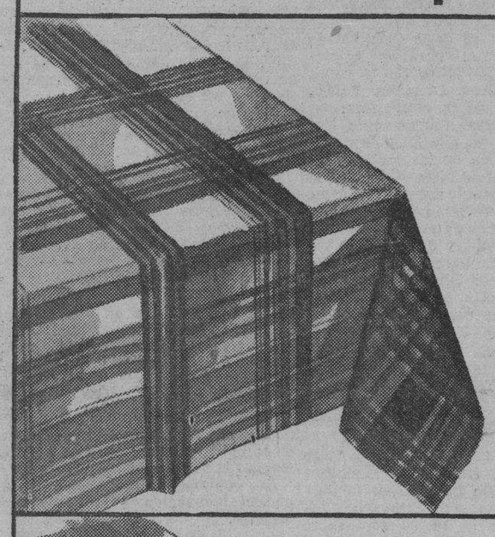

Juegos de Mantel.

Juegos de Mantel de excelente céfiro y gingham a cuadros en diversidad de finos colores. Tamaño: 52x52 pulgadas con 6 servilletas.

88c.

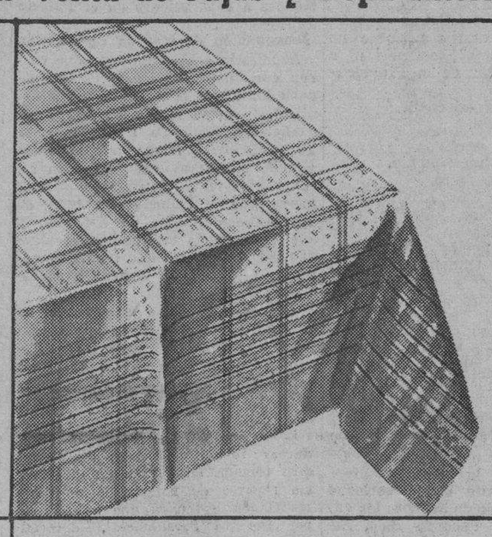

Juegos de Mantel.

Juegos de Mantel de rayón y algodón de exquisita calidad y muy finos diseños, en delicadas combinaciones de azul, verde, rojo y oro. 56x68 con 6 servilletas **2.35**

52x52 con 6 servilletas.

1.85

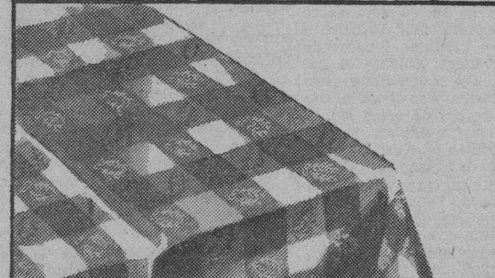

Juegos de Mantel.

Juego de Mantel de magnífico damasco de color a cuadros. Rojo combinado con blanco, negro con blanco, oro con blanco y carmelita con blanco. 160 x160 pulgadas con 6 servilletas.

1.50

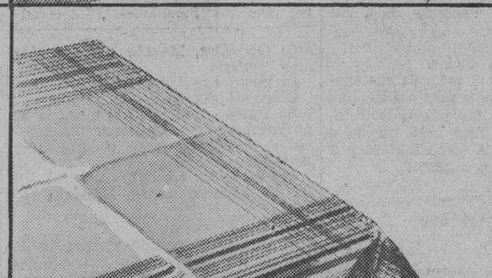

Juegos de Bridge.

Juegos de bridge de magnífico rayón a cuadros en diversidad de colores. 1 mantel y 4 servilletas.

0.90

Juegos de Mantel.

Juegos de mantel de fino rayón y algodón en delicadas tonalidades sobre fondo crema. Colores: verde, oro y rojo. Tamaños: 57x76" con 8 servilletas.

1.95

Juegos de Mantel.

Juegos de Mantel de rayón a cuadros entonos de gran vistosidad. Excelente calidad. Tamaño: 56x70 pulgadas, con 6 servilletas.

1.65

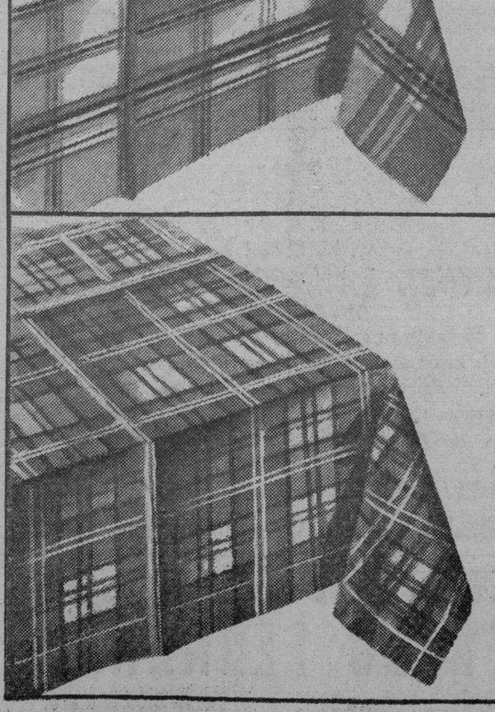

Juegos de Mantel.

Juegos de Mantel de guingham de excelente calidad a cuadros en azul, verde, oro y rojo combinados con blanco. Tamaño: 52x52 con 6 servilletas.

1.25

Las mismas ofertas en nuestra Sucursal de Camaguey.

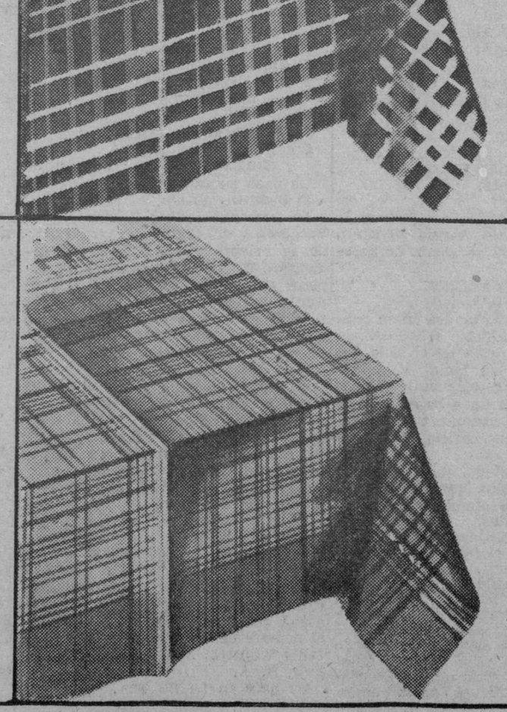

Juegos de Mantel.

Juegos de Mantel de magnífico ratiné a cuadros con las más delicadas combinaciones de colores. Vienen en todos los tamaños. 160x160 pulgadas con 6 servilletas.

2.75

Nuestro Departamento Postal atenderá sus pedidos inmediatamente.

M.E.C.D. 2016

SECCION

TELEFONOS: Dirección . . . . M-2856 · Jefe de Redacción M-1287 · Sección de Sports M-7912

DIARIO DE LA MARINA

TELEFONOS: Quejas . . . . . . M-7911 · A. Clasificados. . M-7915

SECCION

AÑO CVIII · ACOGIDO A LA FRANQUICIA POSTAL · LA HABANA, MARTES, 23 DE ENERO DE 1940 · EL PERIODICO MAS ANTIGUO DE CUBA · PAGINA TRECE

TIENEN UN VALOR DE CINCO MILLONES DE PESETAS LAS ALHAJAS QUE EL EJERCITO REPUBLICANO HABIA OCULTADO EN EL CASTILLO DE FIGUERAS

Nuestra Redacción de ayer

IX

D. Nicolás Rivero, el Director. La sublevación de Cuba.—La llegada a la Cabaña.

todo en vano, en efecto. Ya ra el aviso de su huída a la tania General, y ya proyectos, nes, y riesgos y desventuras, se lleran totalmente en el malogro. vano fué asimismo el esconderse nueva esperanza ingenua, y en el alegar como recurso la nalidad del «Verité»... El General Palanca dió esta orden:

¡Tráiganlos...!

se cumplió.

fesábale a Rivero el General anca un buen cariño, y procuraenvolverle en consideraciones esles. El había adivinado su cul... y había entrevisto su ingenio, bía justificado íntimamente sus ques de altivez... Eran fuerzas les muy profundas, conquistas de espacios y sembradoras de llas, las que determinaban sus ulsos con lírica juventud...! daba la ley, no obstante...

El General Palanca dió otra orden: ¡Llévenlos a Candelaria...!

estuvieron los tres en el depó... hasta que llegó un vapor... La final los recogio de nuevo, los ó en el vapor, los llevó a Cuba...

Cuba, La Habana.—Diez y seis de del año setenta y tres... Ya para la guerra en la manigua mucho tiempo atrás. Hacía seun años que la prendiera te en un machete, y a cada de entonces, se la topaba en trochas, cuando no en el comen el acecho... Tras el made Aponte la prendiera el made Ramírez, y ya otros mumachetes la llevaran a la sely le daban honor de vasallaje. encendiera una hoguera en una bre, y en el rodar de los años, anse contagiando del incendio todas las cumbres del país... frecuencia apagábanse las llapero siempre quedaban los resos en viva centilación, én espera un soplo, de una brisa, de un de un huracán...

el año sesenta y ocho—cuando en España era disturbio, y ntación, y efervescencia, y le aban los brazos las más desadas rebeldías, y le reblandeel instinto las doctrinas más as—, fué el año sesenta y ocho decisivo para Cuba... Tuvo uracán, entonces. Tuvo entonces oguera necesaria para un rosacumbres, y entonces sintió la como palpitación y como de necesidad vital. D. Julián era en Bayamo Teniente Goador, cuando empezó a poner que le fijaran etapas, una consón sorda y valiente, en las finde Estrada y Aguilera, Figuey Milanés... España díerale a todas las calidades de caráce la empujaran a ella a los bramientos de su historia... tud, arrogancia, aspiración; iencia de orgullo, afán de viaje de libertad... Los mismos radores, que se labraran un para beber a gusto, en su bohío, labraran con madera propia, con gubia de España, y el vino acentuaba sus impulsos con tod caliente, era vino de ardoespañoles de la hacienda de sus s...

diez y seis de octubre, por la D. Julián Udaeta fué al cuarl tenía casa en Bayamo, y fué tel por ruegos apremiantes de nisio Novel, jefe de la Infanque estaba en el lugar de guar. Los actos de los rebeldes, que zaran en Yara su bandera de rella solitaria, habían ido esdo, varios días, cada vez con intensidad. A D. Julián lleconfidencias de extraordinaterés:

En Tuquibama se celebran junn D. Francisco Aguilera... En angas se tienen reuniones con dro Figueredo... En casa de Fallas hay cuatrocientos maque en seguida se van a re...

a vez le asediaban los anóni

esposa, Doña Dolores, no eslado de España, está en Cuba! usted a Martínez, que le está nando ya hace mucho! Preousted de Manuel Grau, que darle una sorpresa...!

por debilidad, o por descuido, o confianza absurda o por exagebuena fe, D. Julián no hacía de estas cosas. Dejaba pasar chos, dejaba pasar los días, y pasar las ocasiones. Su esDoña Dolores, estaba plenasatisfecha. Su secretario, Marestaba totalmente esperanzaEl diez y seis de octubre, por che, fué D. Julián al cuartel. al teniente coronel Novel, y ló de una carta de Barrancas dieran por la tarde... Pero bien, de Barrancas, y quién ...?

Carlos Manuel de Céspedes... o, estaba en Barrancas con os D. Carlos Manuel de Césy tras el Grito de Yara, no cesado un instante de alzar elión como una antorcha. Su era un aviso; decía así: Hablaremos mañana...» a más.

sucumbió Bayamo... Y así cola lucha, tan amarga, tan tan compleja, entre soldados misma raza, el mismo orgullo, mo corazón... Año sesenta y mes de octubre... comenzó la lucha.

a, La Habana. Diez y seis de del año setenta y tres. Arribó Machina el «Alicante», y echó muelle cuatrocientos hombres como forzados, con violencia, on a la Cabaña, y a poco deuna Comisión:

Este es alto, está bien, tiene porte...

Una pregunta en seguida: ¿Cómo te llamas...?

Nicolás Rivero...

Luego la decisión inalterable: Bueno; un artillero más...!

setenta y tres, tantos de julio: continuaba la guerra.

C. CABAL.

FRANCO, DISPUESTO A COOPERAR CON EL VATICANO, ITALIA Y ESTADOS UNIDOS PARA COMBATIR LA OLA COMUNISTA

El Caudillo envió un memorándum al Papa en tal sentido

En el Guadarrama se han sentido ayer temperaturas de once grados bajo cero

CIUDAD VATICANO, enero. Especial.—El general Francisco Franco, jefe del Gobierno español ha presentado un memorandum al Papa Pío XII ofreciendo su cooperación en cualquier gestión para restablecer la paz en Europa y poner coto al peligro de la expansión comunista, se afirmó hoy aquí de fuentes autorizadas.

El periódico del mariscal del Aire, Italo Balbo, en Ferrara, reveló que Franco está enviando a Finlandia considerables cantidades de artillería tanques y rifles que Italia dejó en España al terminarse la guerra civil. Otra fuente autorizada ha dicho en Roma que Franco tendrá 4,000 aviadores militares entrenados para 1941 y estaba aumentando la producción de armamentos en España a un alto grado.

Estos datos parecen indicar que el general Franco no intenta mantener a España alejada de los asuntos europeos, sino que se prepara a tomar parte activa si la ocasión se presenta.

Se afirma que Franco ha señalado al Papa la urgencia de terminar la guerra europea inmediatamente, diciéndole que los propósitos individuales de las potencias beligerantes deben subordinarse al propósito general de lograr la paz entre todas las naciones.

Dicen los informadores que el memorandum del general Franco fué sometido al Papa a través del Nuncio en Madrid.

De acuerdo con estas fuentes, Franco dió a entender que ese documento contiene su opinión meditada sobre la situación europea. Expresó su preocupación, se dice, de que el fracaso de las gestiones de paz aumente el peligro de la expansión comunista hasta un punto en que pueda ser fatal para la civilización occidental.

Por esa razón, según los informes, Franco se muestra deseoso de respaldar con toda su fuerza, no sólo la campaña anticomunista que tiene la bendición del Vaticano, sino cualquier gesión del Papado, Italia y Estados Unidos por persuadir a los beligerantes que acepten la idea de una conferencia mundial de paz.

Minas a la deriva en el Estrecho

ALGECIRAS, enero. Especial.—Se informa que un barco pesquero ha avistado varias minas flotando a la deriva en el Estrecho de Gibraltar.

Bautizan los nacidos en la zona del Guadalquivir recién inundada

SEVILLA, enero. Especial. Han sido bautizados quince niños nacidos en la región del Guadalquivir recientemente inundada. La mayor parte de las familias que han regresado a sus hogares se han encontrado con que las aguas se llevaron sus muebles y ropa.

A once grados bajo cero, en el Guadarrama

MADRID, enero 22. (AP.)—Anoche sintió Madrid el frío más intenso del presente invierno, descendiendo el términometro a cuatro grados bajo cero.

El frío continúa y los jefes militares han ordenado a las tropas el uso del capote. Auxilio Social hace preparativos con el fin de dotar de refugios a los que carecen de hogar.

Las informaciones que llegan a esta capital dan cuenta de que ha nevado intensamente en Asturias, alcanzando la nieve diez pies de altura. Los trenes están bloqueados por la nieve y lo mismo ocurre a las carreteras.

En Alsasua, al Sur de San Sebastián, la nieve alcanzó dos pies de altura.

PARA GENERAL CONOCIMIENTO

REPUBLICA DE CUBA
GOBIERNO PROVINCIAL
HABANA

Ngdo.de Asc.Orden Pub.y Elec.

DR.ADELARDO VALDES ASTOLFI,SECRETARIO DE LA ADMINISTRACION PROVINCIAL DE LA HABANA.-----------

CERTIFICO:-Que en el Registro Especial de Asociaciones de éste Gobierno,se encuentra legalmente inscripta la Asociación denominada "FALANGE ESPAÑOLA TRADICIONALISTA DE LAS J.O.N.S.",al libro veinte,folio cuatrocientos setenta y cuatro,expediente número nueve mil novecientos veintiseis.-----------

ASIMISMO CERTIFICO:-Que en el expediente de la mencionada Asociación,consta copia de la Resolución dictada por la Secretaría de Gobernación,con motivo de la consulta hecha por éste Gobierno, la cual dice:"Habana,Septiembre 12 de 1939.Coronel Ceslestino Baizan y Lobo.Gobernador Provincial Habana.Ciudad.Señor:-Refiéromo a su oficio fecha lo.de Junio del corriente año,R.S. 7522 del Negociado de Asociaciones,Orden Público y Elec.,de ese Gobierno,consultando a éste Centro sobre la interpretación de deba dársele a la Resolución de esta Secretaría de fecha 21 de Abril de 1939,que disolvió la "Falange Española",al amparo del Decreto Presidencial, número 3411 de 5 de Diciembre de 1937,y si en la misma estaban comprendidas las Asociaciones denominada "Juntas de Ofensivas Nacional Sindicalistas de la Falange de España en Cuba", y "Falange Española Tradicionalista de las J.O.N.S."Evacuando su citada consulta,el señor Secretario de éste Centro con fecha 8 de los corrientes,ha expresado lo siguiente:"La Resolución de ésta Secretaría de 21 de Abril de 1939 que disolvió la Falange Española y sus Filiales,no puede ser aplicado a las Sociedades denominadas "Juntas de Ofensivas Nacional Sindicalista de la Falange de España en Cuba" y "Falange Española Tradicionalista de las J.O.N.S.",toda vez que estas dos últimas instituciones no son la "Falange Española",ni filiales de la misma,pues las dos se encuentran inscriptas en el Registro de Sociedades del Gobierno de la Provincia de la Habana,con entera independencia la una de la otra y sin conección de ninguna clase con la "Falange Española".Para disolver las referidas Sociedades o Instituciones sería preciso dictar un nuevo Decreto disponiendo la disolución de ambas.Según el informe de la Policía Secreta dichas Instituciones no son perjudiciales al órden público y prestan servicios social consistentes en dar de comer a los necesitados".-De usted atentamente,Antonio Beruff Andrés.Dctor Gral.de Orden Público y Prisiones.-----------

I para entregar al señor Francisco Alvarez García,"Secretario de la Falange Española Tradicionalista y de las J.O.N.S.", como lo solicita en escrito fecha veintiuno de los corrientes,de órden del señor Gobernador, y previo el pago de los derechos correspondientes,expido el presente en la Habana, a los ventidos días del mes de Noviembre de mil novecientos treinta y nueve.-----

CONFRONTADO POR [firma] Jefe del Negociado de Asociaciones

122 [firma] 159 [firma]

Santa Claus en "EL GATO NEGRO"

Sorteo especial de Enero 31. 10 fracciones el billete

$200,000 · $20,000

Por sólo $5.50 el entero · Gana el pedazo, por sólo 55 centavos

ASEGURE SU PREMIO COMPRANDO LAS 4 SERIES

CINCO PREMIOS GRANDES:

$200,000, $50,000, $20,000, $10,000, $5,000

Y LA FRACCION GANA: $ 20,000, $ 5,000, $ 2,000, $ 1,000, $ 500

Servimos a toda la República y damos PRECIO ESPECIAL a revendedores. ORO. Pagamos al 76%. Cambiamos toda clase de monedas, operando en todas cantidades.

(Enero 23) · CACHEIRO Y HERMANO

EL GATO NEGRO

OBISPO, NUMERO 307. TELEFONOS A-0000 y A 7780. Obispo y Aguiar. Teléfono M-4017. Galiano y Zanja. Teléfono M-4298. Telégrafo, «Cacheiro». Apartado 424.

PARA

ESPAÑA

Nos faltan pocos días para hacer el tercer embarque en vapores españoles. Todos los paquetes que mandamos el pasado mes ya llegaron a sus destinos. Hemos recibido infinidad de cartas refiriéndose al despacho anterior, donde nos dicen que están sorprendidos de la rapidez con que llegaron los paquetes.

No olvide que en España está haciendo mucho frío y que sus familiares están necesitando que usted les mande alguna ropa para poder pasar mejor este invierno.

No tenga temor a que su paquete no llegue, pues nosotros lo garantizamos, y si no llega a su destino, le pagaremos su importe, incluyendo los gastos.

BAZAR INGLES

GALIANO Y SAN MIGUEL

Primer embarque de mineral de España enviado a Francia

Francia enviará un millón 750,000 quintales de trigo y 350,000 toneladas de arroz

PARIS, enero 22. (Exclusivo).—Hoy salió de España el primer embarque de minerales, de acuerdo con el nuevo pacto comercial entre Francia y España.

Al mismo tiempo el Gobierno hizo saber que debido a la carestía de alimentos en España, no había esperado a que se firmase el pacto para hacer embarques de trigo y arroz y que los ha tomado de las reservas del ejército para que lleguen a España rápidamente.

Francia espera recibir de España 431,000 toneladas de piritas de hierro este año; 365,000 toneladas de hierro del Riff; y una cantidad indeterminada de bismuto, azogue, estaño y hierro fundido.

El Gobierno se ha preparado para suministrar a España un total de 1.750,000 quintales de trigo y 350,000 toneladas de arroz de Indochina.

El Gobierno señala con orgullo el hecho de que a pasar de la guerra, tiene suficiente trigo y arroz en reserva para suministrar a España las cantidades que pueda absorber inmediatamente.

Según el pacto, Francia suministrará a España además 325,000 toneladas de fosfatos, y recibirá de España naranjas, limones, sardinas, pescado fresco, nueces, piel de oveja y otros artículos. Las sardinas gallegas representarán una compra de cuarenta millones de francos. Las naranjas, 1.200,000 quintales.

Francia venderá a España, además, 4,000 automóviles, 1.000,000 de piezas de repuesto para autos; 35 millones de francos en productos químicos, treinta millones en productos farmacéuticos; treinta millones de libras de bacalao; seis millones en maquinaria agrícola; ocho millones de francos en motores; veinte millones en efectos eléctricos y veinte millones de francos en tabaco argelino.

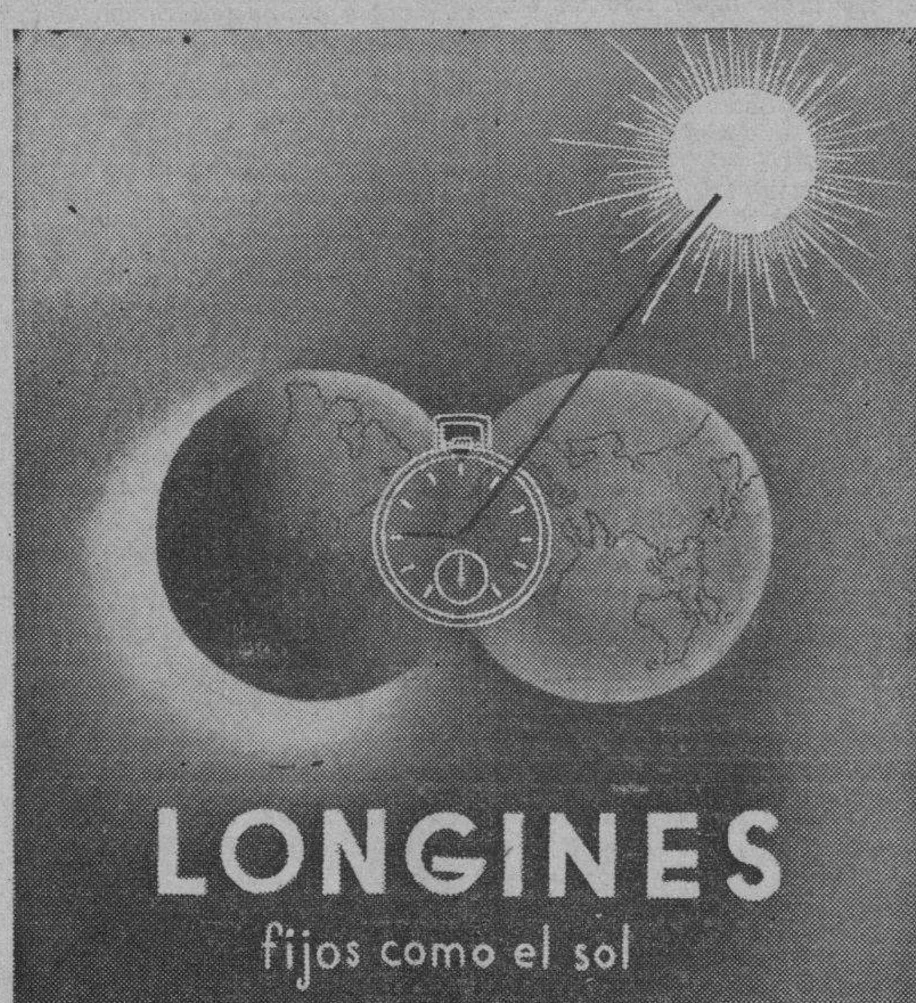

Seis personas, entre ellas una mujer y dos niños perecieron al chocar un automóvil en que iban, con un tren

El Boletín Oficial del Estado publica una extensa relación de personas condenadas por responsabilidades civiles. Un notario de Gijón muerto en otro accidente automovilístico

MADRID, enero. Especial.—El Monte de Piedad terminó de clasificar joyas por valor de cinco millones de pesetas que el ejército de Franco logró tomar de Figueras adonde las llevaron los republicanos. Las joyas están a disposición de los legítimos dueños que podrán obtenerlas redimiendo el empeño.

Mueren seis personas en un accidente en Gerona

GERONA, enero. Especial.—Seis ocupantes de un automóvil, incluyendo una mujer y dos niños resultaron muertos cuando el vehículo chocó con un tren de la línea Madrid-Zaragoza-Alicante. Uno de los cadáveres fué identificado como el de José María Castelló.

Condenas por responsabilidades políticas

MADRID, enero. Especial.—El «Boletín Oficial del Estado» publica las siguientes condenas del Tribunal Regional de Responsabilidades Políticas de Bilbao:

A don José Guibelando Mendoza, a quince años de extrañamiento y pérdida total de bienes.

A don Rodrigo Adán de Yarza Cortázar, a doce años de extrañamiento y doscientas mil pesetas de sanción.

A don José de Ibarguren y González, a quince años de extrañamiento y pérdida total de bienes.

A don Antonio de Araluce y Ajuria, la sanción económica de quinientas mil pesetas.

A don Blas Gárate Azcárraga, 30 mil pesetas.

A José Gárate, doscientas mil.

A don Pedro Gárate, quince años de extrañamiento y pérdida total de bienes.

A doña María Gárate, cincuenta mil pesetas.

A don Manuel Grijalba, quince años de extrañamiento y pérdida total de bienes.

Según se ha informado ya, por distintos Tribunales se incoan expedientes contra numerosos inculpados, entre otros, Buenaventura Gassol Rovira, ex consejero de la Generalidad; José Dencás, ex consejero de la Generalidad; milio Bueno Nuez de Prado, comandantes de infantería; Ricardo Zabalza Elorza, Ramón González Peña, Martín Estévez Grau, Carlos Fabra y Vicente Carceller, ex director de «La Traca».

El censo estudiantil español

MADRID, enero. Especial.—El censo estudiantil que se conocia sólo fragmentariamente, se ha publicado ahora completo, en esta forma: «25.969 estudiantes hay matriculados este curso en las Universidades españolas: 8.070 en la de Madrid, 3.374 en la Barcelona, 2.605 en Valencia, 2.253 en Santiago, 1.803 en Sevilla, con la sección de Cádiz; 1.743 en Valladolid, 1.363 en Zaragoza 1.601 en Granada, 1.496 en Salamanca, 699 en Oviedo, 456 en Murcia y 233 en La Laguna. La que más alumnos tiene es la Facultad de Medicina con 7,925; la de Ciencias 5.039, las de Derecho, 5.696. Filosofía y Letras 9.383 y Farmacia 2.906. 19.890 alumnos estudian Ciencias, en las Facultades de Medicina, Ciencias y Farmacia y 9,079 Letras en las Facultades de Derecho y Filosofía y Letras.

Muerte de un Notario en accidente de automóvil

GIJON, enero. Especial.—En accidente de automóvil, ocurrido en las inmediaciones de Cabezón de la Sal ha resultado muerto el Notario de esta ciudad don Santiago Urias Morán. A consecuencia del mal estado de la carretera el coche patinó y fué a estrellarse contra un árbol. El chofer sufre la fractura de una pierna y don José Antonio Cienfuegos, que también iba en el automóvil, ha resultado herido.

La medalla académica de Palacio Valdés

MADRID, enero. Especial.—La viuda de don Armando Palacio Voldés ha entregado a la Real Academia Española, por mediación de don Joaquín Alvarez Quintero, la medalla académica que durante muchos años honró el glorioso don Armando

En Algeciras han pescado un tiburón de 151 kilos

ALGECIRAS, enero. Especial.—Como se informó oportunamente, un tiburón de 151 kilos que venía ahuyentando a los peces ha sido pescado en la bahía por un pescador denominado «Popeye».

Los pescadores que realizan sus faenas en la bahía venían observando de la presencia del tiburón que les impedía la pesca. De madrugada el citado «Popeye», armado de pinchos y garfios, salió en una pequeña barca dispuesto a darle alcance al molesto tiburón. Después de algunas pesquisas, logró descubrirlo y lo atacó resueltamente con golpes de remo, de pinchos y garfios, hasta conseguir malherirlo. Con una fuerte cuerda ató al pez a la nave, y a pesar de sus fuertes coletazos y dentelladas lo fué arrastrando hasta el muelle, donde acabó de rematarle. El tiburón fué vendido por el pescador en cuatrocientas veinte pesetas.

Un templete con la imagen de la Virgen del Pilar, en la Puerta de Alcalá

MADRID, enero. Especial.—Para cooperar a la solemne celebración del centenario de la Virgen del Pilar, el Ayuntamiento de Madrid ha acordado instalar un templete en la arcada central de la Puerta de Alcalá con la imagen de la Virgen del Pilar, ante el que se celebrarán diversos actos en el mes de mayo y al que los distintos distritos de Madrid ofrendarán flores.

Más españoles a Méjico

CIUDAD MEXICO, enero. Especial.—Nuevos núcleos de refugiados españoles vendrán próximamente a México, según se supo en los círculos más allegados al Gobierno del Presidente Lázaro Cárdenas.

Los refugiados harán el viaje, según se afirma, por su propia cuenta, ya que las autoridades mexicanas no intervinieron, como en casos anteriores, en la cuestión, por lo que no facilitó ayuda financiera a los refugiados.

Se sabe igualmente que el Gobierno azteca repatriará a 29 mexicanos que se encuentran todavía en Europa y que no pudieron regresar a su tierra por falta de recursos para la travesía.

Fortalece y Deleita

Queso Crema

NELA

MANTEQUILLA

Pura como los rayos del sol

UNA OLA DE FRIO MUY INTENSA SE DEJA SENTIR EN TERRITORIO ALEMAN

BERLIN, vía Bruselas, enero 22 (Havas).—La ola de frío que sufre Alemania desde Pascuas, persiste con gran intensidad. En todo el territorio del Reich las nevadas son copiosas y continúas. El Berlín la temperatura fué, la noche del domingo, de 15 grados bajo cero. Están en vigor las máximas restricciones en lo concerniente a la distribución de los combustibles para calefacción, y para el racionamiento de las papas y legumbres.

Todos los periódicos publican hoy largas informaciones sobre lo riguroso del invierno que está soportando Europa, para justificar la insuficiencia de los abastecimientos de carbón y de artículos alimenticios de primera necesidad.

MURIO EL MINISTRO DE HACIENDA DEL IRAK, DE UN DISPARO DE REVOLVER

BAGDAG, enero 22. Transocean.—El ministro de Hacienda del Irak, Rustak Haidar, ha muerto hoy lunes a consecuencia de las heridas recibidas en un atentado el pasado jueves. Como se sabe, el Ministro de Hacienda resultó herido por un hisparo de revólver en el vientre. La bala causó graves destrozos en los órganos internos de suerte que la herida se consideró desde los primeros momentos como mortal. Las causas del atentado no han sido políticas, sino personales. El agresor lo fué un inspector policiaco despedido del servicio.

LA ARTILLERIA DE GIBRALTAR HIZO FUEGO ANOCHE

CEUTA, Marruecos español, enero 22 (AP).—La artillería de Gibraltar abrió fuego a las 11 de la noche haciendo varios disparos en la dirección del Estrecho.

Poco después salía del puerto un destróyer británico que se acercó al sitio donde habían caído los proyectiles mientras un hidroplano volaba sobre el mismo lugar.

Barco italiano para recoger el pasaje destinado al 'Orazio'

En Avila se ha sufrido ayer la temperatura más baja de esta temporada

LIMA, Perú, enero 22. AP).— El marqués de Zabalegui. Encargado de Negocios de España, dió hoy una comida en honor del expresidente, general Oscar Benavides, quien ha sido nombrado Embajador peruano en España.

Italia enviará un barco para recoger el pasaje que esperaba al «Orazio» en Barcelona

BARCELONA, enero 22. (AP).—Se ha sabido que la Navigazione Generale Italiane, probablemente enviará un barco a Barcelona dentro de dos o tres días para recoger a los 72 pasajeros que debían embarcar en el «Orazio», entre los que se encuentra el exprimer ministro belga Van Zeeland.

Se tiene entendido que Van Zeeland, que espera ir a Lisboa para embarcar allí para Suramérica, ha decidido quedarse en Barcelona hasta que llegue el nuevo barco italiano.

En Avila se ha registrado una temperatura de menos de 20 grados

MADRID, enero 22. (AP).—Comunican de Avila que en esa provincia se ha registrado una temperatura de menos de 20 grados centígrados, que es la más baja que se ha experimentado en España durante la presente ola de frío, mientras Madrid se ha librado por completo de las seis pulgadas de nieve que cubrieron ayer sus calles.

De Segovia informan que el frío ha echado a los lobos de las montañas y agrega que están acosando a las aldeas, mientras los jabalíes salen a las carreteras.

Baúles y Maletas

EL MEJOR SURTIDO

Casa MORERA

MAXIMO GOMEZ 676.

TELEFONO A5-1302.

Entre Carmen y Figuras

Daña Inglaterra a la agricultura de los Estados Unidos

Impide sus embarques a los alemanes y sólo les compra materiales para la guerra

WASHINGTON, enero 22. AP).)—Los funcionarios americanos observan con creciente inquietud las restricciones que el Gobierno británico está imponiendo a las importaciones y a la navegación y temen que priven a los agricultores americanos de mercados de exportación de los que dependían para su seguridad económica.

En su esfuerzo por ganar la guerra, la Gran Bretaña no solamente impide que los productos de la agricultura americana lleguen a Alemania, sino que está cerrándole también las puertas de sus propios mercados.

El propósito de estas medidas no es otro que conservar sus divisas extranjeras en este país para la compra de material de guerra y al mismo tiempo reforzar sus lazos económicos con los países neutrales y amigos de Europa y con los del Imperio.

MAESTROS CARNICEROS DEL NORTE DE IRLANDA HAN IDO A LA HUELGA

BELFAST, enero 22 (AP).—Los maestros carniceros del Norte de Escocia se han declarado en huelga hoy como protesta contra el monopolio de la distribución de carnes establecido por el gobierno.

Los carniceros, al mismo tiempo que se negaron a comprar la carne del gobierno, se han dirigido a la Federación de maestros carniceros de la Gran Bretaña para pedirles que se modifiquen las restricciones dispuestas por el control.

LLEGO A TRIPOLI AYER EL MARISCAL ITALO DE BONO

ROMA, enero 22. (Transocean).—El Mariscal De Bono, que inspecciona las tropas de ultramar, llegó hoy lunes a Trípoli, siendo recibido por el gobernador general Mariscal Balbo. La finalidad de la visita de De Bono es visitar las fuerzas italianas en Libia.

APLAZADA LA REUNION DEL PARLAMENTO JAPONES HASTA ENERO 31

TOKIO, enero 22. (Transocean).—Hoy lunes por la tarde, el Parlamento japonés ha aplazado su reunión hasta el 31 de enero, para dar tiempo al nuevo gobierno de Yonai a preparar el plan presupuestal y otros proyectos de Ley.

«ESTRELLA ROJA» HACE UNA DEFENSA «ESCRITA» A LA LINEA SIEGFRIED

MOSCU, enero 22 (AP).—El periódico "Estrella Roja", órgano del ejército ruso, acusa hoy a la Gran Bretaña y a Francia de que proyectan "el cerco de la línea Siegfried alemana" mediante un movimiento de flanco por los Balcanes.

Dice el artículo que hay grandes concentraciones de tropas anglofrancesas en Palestina, Siria y Egipto, en el Cercano Oriente.

Agrega "Estrella Roja" que es muy significatipo el hecho de que la Gran Bretaña y Francia no hayan dado garantías a Bulgaria y a Hungría como lo hicieron a Rumanía.

DR. ROSATI

DENTISTA

O'Reilly, 463. · A-9422.

Protagonista de un secuestro, se privó de la vida

Trátase de una dama yankee por la cual los tribunales penaron a tres ciudadanos

KANSAS CITY, enero 22. (AP).—Miss Mary McElroy, de 32 años de edad, víctima de uno de los secuestros más sonados de los Estados Unidos hace más de diez años, se suicidó hoy en su residencia.

En una nota dice: «Mis cuatro secuestradores probablemente son las únicas personas de la tierra que no me consideran tonta».

Durante varios años se había interesado por sus secuestradores, tres de los cuales se encuentran en una prisión, mientras el cuarto no ha sido capturado.

El cadáver, vestido con un pijama gris y echado en un diván del cuarto de sol, fué hallado esta mañana por Miss Inez Strange, la criada. Presentaba una herida de bala encima de la oreja. En el piso había una pistola automática, calibre 25.

UNGUENTO MONESIA

INFALIBLE PARA CURAR LLAGAS, ULCERAS, PANADIZOS, SIETE CUEROS, UÑEROS, GOLONDRINOS, TIÑA, LOBANILLOS &

DR. MANUEL VILLAVERDE

Médico de la Clínica del Profesor Gregorio Marañón, de Madrid. Medicina General. Secreciones Internas. Consulta previo turno. Teléfono F-3532. — Calle 17, número 11. — Vedado. De las Universidades de Madrid y de La Habana.

CHORIZOS Y MORCILLAS

"LA LUZ DE AVILES"

SUPERIOR A TODOS

M.E.C.D. 2016

HABANA Y CIENFUEGOS ESTA TARDE EN EL STADIUM CERVEZA TROPICAL

VEDADO TENNIS Y ALMENDARES SE ENCUENTRAN LISTOS PARA LA GRAN SERIE FINAL DE TENNIS

Es indudable que la posposición que fué necesario dictar, en cuanto a la celebración de la serie final entre los equipos del Almendares Tennis Club y el Vedado Tennis Club en opción a la hermosa copa Guzmán, resulta beneficiosa por todos conceptos, ya que el prorrogarse una semana más la misma, los integrantes de los dos equipos podrán practicar con más tiempo durante toda esta semana. Los representativos del Vedado Tennis Club que ya perdieron la copa Habana, están dispuestos en esta oportunidad a rendir su mejor esfuerzo a fin de retener en sus vitrinas la que donó hace algunos años don Eliseo Guzmán y cuya posesión amenazan ahora los bien entrenados tennistas del Almendares Tennis Club.

Lorenzo Nodarse, primer jugador y capitán de los «marqueses», comprende que los representativos de la prestigiosa entidad del gallardete azul tienen ante sí una labor extraordinaria que rendir. Ricardo Morales, caso extraño de un campeón que no quiere jugar, al no decidirse a participar en la serie, ha contribuído a que las acciones del V. T. C., en esta jornada, se coticen a un bajo precio. Y por ello es que el resto de los integrantes del equipo tendrán que rendir una labor en sumo grado extraordinaria para hacer que las sedas azules se mantengan en la pelea.

Con Pepito Agüero a la cabeza la representación del Almendares Tennis Club constituye una seria amenaza y como quiera que han practicado con gran esmero, los del Tennis tienen que trabajar a todo tren para tratar de imponerse desde el principio de la serie. El sábado comenzará la misma en los courts del Vedado Tennis Club, jugándose los dos primeros matches de singles; los cuales ya fueron sorteados la pasada semana.

Pepito Agüero, representando al Almendares Tennis Club, y Lorenzo Nodarse, en representación del Vedado Tennis Club, saldrán a las tres al court para discutir el primer punto de esta reñida e interesante serie. El segundo match de la tarde será discutido entre Jorge Cancio, por el Almendares, y Guido Conill, por el V. T. C. Ante la importancia de esta gran serie, que se espera sea discutida en forma reñida en todo momento, es lógico esperar que el sábado, domingo y lunes próximos, días en que se presentarán los matches, el Vedado Tennis Club se vea colmado de fanáticos que no perderán la oportunidad de ver en acción a un grupo selecto de tennistas cubanos que ocupan los primeros puestos del ranking nacional. Además, la entrada será gratis.

AQUILINO, el formidable Aquilino, visitó hace días al Teniente Coronel Jaime Mariné, Director General de Deportes, para presentarle algo de su selecto repertorio. Helo aquí explicando la gracia de su arte.

PEDRO GALIANA

Desde el Bull Pen

—Unos comentarios que no quisiéramos hacer...
—Sobre la Serie Mundial que se efectuó en Cuba.
—La Liga de las Fuerzas Armadas y la U. A. de A.

En los últimos días, con motivo de la oposición que se hace a todo lo que dimane de la Dirección General Nacional de Deportes, por estimarse, equivocadamente, que, por tener el Director de ese organismo, Teniente Coronel Jaime Mariné, determinada filiación política, todo lo que salga del mismo tiene que estar impregnado de ese cariz, cuando lo cierto es que en la DGND no se ha hecho nunca política, ni los periodistas que colaboramos en ella hemos sido invitados a hacerla tampoco, se ha tocado nuevamente el tema de la Serie Mundial Amateur de baseball que se efectuó en la Habana en agosto de 1939, y en cuya organización intervinimos principalmente, al unirse la Unión Atlética de Amateurs y la Dirección General.

No nos hubiésemos hecho eco nunca en estas columnas de comentarios que hemos leído, y escuchado, siguiendo nuestra costumbre de respetar siempre el criterio de los demás, si no fuese porque, al hacerse determinadas afirmaciones, se incurre en errores que nos envuelven...

Hablando de la Serie Mundial Amateur de baseball se ha dicho:

«De las tres novenas que compitieron, sólo una pertenecía, de lleno a la categoría amateur: la novena americana. La de Nicaragua era «vox populi» que estaba integrada por gran número de profesionales. Y el conjunto cubano sabido es que poseía en sus filas jugadores pertenecientes a las Fuerzas Armadas, y este último organismo está reconocido por la Unión Atlética de Amateurs de Cuba, como organismo profesional; y según nos indica la reglamentación amateur, todo atleta que actúe conjuntamente con profesionales, será considerado como tal. Sin embargo, la Unión Atlética de Amateurs de Cuba, para no obstaculizar la celebración de la serie internacional, ignoró ciertas cosas y se prestó a la jugada».

¡Nada más lejos de la verdad que eso!

En primer término, es incierto que la Unión Atlética de Amateurs de Cuba considere profesional al circuito de las Fuerzas Armadas de la República. De ser así, numerosos muchachos que han trabajado en los distintos campeonatos de esa Liga serían ineligibles para figurar en las justas amateurs, y precisamente en los 18 clubs que practican baseball dentro de la UAA, existen muchos que han jugado en distintas temporadas de las Fuerzas Armadas.

En la reglamentación de la Unión Atlética se permitió siempre el cruce de los atletas profesionales y amateurs, en la Liga de las Fuerzas Armadas, por entenderse que los muchachos tenían que responder a las disposiciones de sus superiores en jerarquía, que de acuerdo con la ley militar, podían ordenarle la participación en la competencia.

No se trataba de amateurs y profesionales del baseball! Se trataba de marinos, soldados y policías —todos iguales dentro de las leyes que controlan las Fuerzas Armadas de la República— que celebraban una justa anual, para decidir la supremacía interior de los distintos cuerpos de seguridad del país.

Por otra parte, la Unión Atlética no podía obstaculizar en modo alguno la Serie Mundial, por cuanto que precisamente era la Unión Atlética quien traía la competencia a Cuba, de acuerdo con la DGND. Las dos organizaciones estuvieron unidas desde el primer momento y todos los acuerdos tomados por la DGND fueron conocidos a tiempo por la UAA, para ser sancionados debidamente, según el carácter de representante legal de la Federación Internacional que tenía el organismo amateur.

La Unión Atlética, dicho sea de paso, no ha tenido en ningún instante «momentos difíciles con la DGND» en los últimos tiempos; y, podemos garantizar que las relaciones entre los dos organismos son excelentes, como lo prueba el hecho que en estos días, precisamente, se está preparando por ambos la celebración de la Serie de 1940. Puede desmentirse, pues, la noticia de que existe tirantez entre sus principales figuras, y, mucho menos, que sus relaciones se hayan enfriado.

La Serie Mundial, por otra parte, tuvo un éxito grande, económico y deportivo. Y decimos deportivo porque entendemos que el hecho que el equipo americano haya sido de inferior categoría a sus dos rivales de la justa, no hizo perder en lo absoluto el interés del evento. Este se mantuvo a través de toda la jornada, y para proporcionar al fanático verdadera excitación, Nicaragua y Cuba ofrecieron matches realmente espectaculares, dos de los cuales se extendieron a extrainnings, para decidirse en forma sensacional a favor de la representación cubana. ¡Si esto no es presentar un evento de interés deportivo, entonces, confesamos que no entendemos media palabra de sports!

¿Que el team americano resultó más flojo de lo que todos habían pensado? ¿Y, qué?... Cuando los amateurs se reúnen para competir, nadie puede precisar nunca el calibre de los conjuntos que intervienen, y aunque sería ideal que todos fuesen de la misma categoría, a fin de que el espectáculo resultase perfecto por los cuatro costados, no puede impedirse que alguno deje algo que desear. En esa ocasión resultó ser el team americano, como pudo haberlo sido el conjunto de Nicaragua o el mismo de Cuba.

En lo que se refiere a la insinuación hecha de que los players nicaragüenses no eran precisamente amateurs, podemos decir que la Asesoría de baseball amateur, que tuvo a su cargo la organización técnica de la serie, en combinación con la UAA, aceptó las credenciales presentadas por la representación de Nicaragua, por la sencilla razón de que estaban perfectamente acreditadas, y no había ninguna prueba en contra de las mismas.

Como sucede generalmente, los que creen estar siempre en el «inside» de todas las cosas, aseguraron que en el team de Nicaragua venían distintos jugadores profesionales. La Asesoría de baseball amateur de la DGND practicó distintas investigaciones, pero, cuando solicitó la cooperación de los que decían tener las pruebas de ese profesionalismo, nadie se presentó, alegando «que lo que sabían, se lo habían dicho por la calle». En vista de esto, la Asesoría aceptó como buenos todos los certificados que se presentaron por el país visitante.

Puede que la DGND haya incurrido en errores desde que fué fundada al presente. ¿Qué organismo no los ha cometido al tratar de encauzar un sector donde abundan las opiniones antagónicas? Pero, podemos asegurar que en lo que a baseball amateur se refiere, ni hubo tirantez entre la Unión Atlética y la Dirección, ni la primera se hizo en ningún momento de la vista gorda para dejar pasar cosas que estuviesen en contra de las reglas del amateurismo, porque si algo bueno tiene la UAA es precisamente que en todo momento, aun a trueque de ser duramente criticada por los que no la comprenden, mantiene en firme el alto principio del amateurismo, aunque ello cueste la vida deportiva a popularísimas figuras.

CONSTANTE Y EPIFANIO, UNA PAREJA DE GRAN EXPERIENCIA, LUCIRAN HOY EN EL POPULAR FRONTON H.-MADRID

Aníbal auxiliará esta tarde a Onaindia para intentar ambos derrotar a la famosa pareja que forman Constante y Epifanio. El Maestro, siempre un pelotari de altura, tendrá en su compañero de «batería» un atleta experimentado y astuto también, un veterano de conocimientos, muy hábil y muy útil.

Pero Onaindia es uno de los delanteros más firmes del cuadro de la Bombonera, un pelotari que resulta peligroso para los más destacados contrarios suyos de los cuadros alegres y en el Acróbata tendrá el atleta español un compañero de alto calibre.

Combates entre Epifanio y Aníbal resultan siempre espectaculares. Porque en magnífica forma como están ambos innegablemente la lucha a través de un peloteo «caliente» se mantendrá al rojo vivo, interviniendo los delanteros que son pelotaris de fibra y de facultades.

El último de la tarde merece el calificativo de estelar. Nadie lo negará al darse cuenta que participarán en el mismo cuatro atletas que han venido demostrando constantemente su clase. Malluca menor y Uria tendrán que jugar mucho para vencer al Guajirito y al «Gallego». La derecha de Manolo siempre peligrosa, unida a la buena defensa que rendirá Azpeitia en los cuadros graves contrarrestará no poco del ataque que saldrá de los cestas de los dos defensores del color blanco.

Para comenzar la funció habrá un partido muy interesante. Severino forma buena pareja con Buendía mientras Girón y Echeverría, preparados para un match como éste, resultarán muy difíciles de derrotar.

Agapito Mayor superó a Silvino Ruiz, ganando el juego, 1 x 0

DOS PRIVADAS DEL SHORTSTOP BANKEAD DECIDIERON EL GAME

Persiguió tontamente a Snow, en el octavo, mientras los azules anotaban la decisiva

Por PEDRO GALIANA

Un par de «privings» de un player de clase como Sammy Bankhead, que no ha jugado este año como se esperaba, echaron a perder ayer una preciosa exhibición de pitching al veterano Silvino Ruiz, que sostenía un duelo de emoción con el zurdito Agapito Mayor, del Almendares.

Como consecuencia a ese doble priving, no sólo anotó el team azul su única carrera del juego, que le sirvió de base para siutarse a dos pasos del campeonato nacional, sino que impidió la posibilidad del empate en la última oportunidad de batear que tuvo el Santa Clara. Y el match pasó a mejor vida con score de 1 por 0, a favor del Almendares.

Se jugaba el octavo inning, después que Silvino y Agapito habían librado una batalla monumental en el box, cuando ocurrió la primera marfilada de Bankhead.

Washington comenzó la entrada con un single por el center. Fué un batazo formidable que no se extendió a extra-bases gracias al fielding del oriental Varguitas. Oms bateó fuerte por tercera, tratando de sorprender al infield villaclareño, pero, Arango realizó una buena parada sobre su batazo y completó el out en la inicial, mientras Washington pasó a la intermedia.

En estas condiciones, el alto mando villaclareño decidió darle la base a Fermín Guerra, intencional, para que no pudiese hacer daño con algún batazo, y todo pareció marchar a las mil maravillas cuando Snow forzó en segunda a Fermín, de Bankhead al Pollo.

Aquí, Fernández pidió «time», reunió a todos sus infielders alrededor del box y cantó la jugada: «Luque intentará el robo demorado, para buscar la carrera del triunfo con Washington, pero debemos sorprender a Snow fuera de la inicial, para ir después tras Washington». Así quedó convenido, y, como el alto mando almendarista había pensado precisamente la jugada que calculó Fernández, Snow fué sorprendido fuera de la inicial, por un rápido lanzamiento de Silvino.

El tercer out estaba en el ambiente. Snow inició un run-down tratando de salvarse. Washington se situó a mitad de calle, que era justamente lo que esperaba Fernández para sorprenderlo. Todo estaba listo para matar el inning; pero, inesperadamente, a Bankhead se le ocurrió demostrar que podía completar personalmente el out de Snow, antes de que Washington anotase, y al perseguir tontamente al infielder azul, que regresó sano y salvo a la base, dió tiempo sobrado para que el first baseman almendarista anotase la carrera que decidió el game.

Después, al completar el Santa Clara su última oportunidad al ataque, Bankhead fué al bate con un out y elevó un fly por el right field. Creyéndose out seguro, no corrió, fué caminando lentamente, y, Bolaños dejó caer la pelota a sus pies, para convertir el batazo en hit.

Viéndose todavía con vida, Bankhead inició entonces la carrera y llegó cómodamente a la intermedia para lograr un tubey, que pusó la carrera del empate en las bases. A continuación, Amaro bateó por el short, y Wells, haciendo una buena jugada, completó el segundo out. Castaño terminando el game, elevó un fly a Kimbo...

¿Qué hubiera ocurrido de haber corrido Bankhead como era debido al elevar su batazo por el right? Después del priving de Bolaños, hubiese podido llegar cómodamente hasta tercera. De esto no cabe duda, y situado en esa base, el Almendares hubiera tenido que cerrar el cuadro, con el resultado de que el batazo de Amaro hubiese sido hit, para producir la carrera del empate...

Pero, Bankhead no corrió, repetimos, y cuando se decidió, resultó tan tarde que sólo pudo llegar hasta segunda, para ayudar después a que Wells hiciese una buena jugada sobre el batazo de Amaro, matándolo entre tercera y segunda por el segundo out.

Así terminó el match. que muchos creyeron fácil para el Almendares, cuando se anunció que Silvino Ruiz era el lanzador del Santa Clara, pero, que resultó brillantísimo en extremo cuando el sordo se presentó con excelente control y limitó el ataque azul a dos hits en los siete primeros innings.

Agapito también pitcheó magnífica pelota, desde luego. No permitió más que dos hits, siendo uno de los batazos el fly de Bankhead del noveno, acto, que debió haber sido un out más del juego.

Esta tarde, a las tres

Como se sabe, el Habana, con dos victorias a su haber en la serie, 9x3 y 3x0, atacó furiosamente a Fortes en las postrimerías del tercer match y consiguió un empate a cuatro carreras. El umpire, considerando que no había claridad suficiente, suspendió el partido por oscuridad, para dejar a las dos novenas empatadas en el segundo puesto de la Liga.

Hoy se enfrentarán a las tres, siendo Brown y Morris los probables pitchers. Mañana juegan el Almendares y el Santa Clara, y el jueves aparecerá el team verde frente a la novena de Mike González.

Véase es score:

SANTA CLARA

	V.	C.	H.	O.	A.	E.
J. Vargas, cf	3	0	0	2	0	0
A. Ronríguez, 2a	4	0	0	2	1	0
S. Bankhead, ss	3	0	1	4	6	0
S. Amaro, 1a	4	0	0	11	1	1
A. Castaños, lf	4	0	0	2	0	0
P. Arango, 3a	3	0	0	1	3	0
R. Monteagudo, rf	2	0	0	0	0	0
J. M. Fernández,	2	0	0	2	1	0
S. Ruiz, p	2	0	1	0	4	0
H. Smith (1)	1	0	0	0	0	0
A. Torres, rf	0	0	0	0	0	0
Totales:	28	0	2	24	16	1

(1)—Bateó por Monteagudo en el 8o.

ALMENDARES

	V.	C.	H.	O.	A.	E.
H. Kimbro, cf	3	0	1	3	0	0
F. Correa, 2a	3	0	0	1	5	0
R. Bolaños, rf	3	0	0	2	0	0
W. Wells, ss	3	0	0	2	5	0
J. Washington, 1a	3	1	2	14	0	0
A. Oms, lf	3	0	0	1	0	0
F. Guerra, c	2	0	0	3	0	0
F. Snow, 3a	2	0	0	1	3	0
A. Mayor, p	2	0	0	0	0	0
Totales:	25	1	3	27	13	0

Anotación por entradas:

Santa Clara . . . 000 000 000—0
Almendares . . . 000 000 01x—1

Sumario:

Two base hit: Bankhead. Sacrifice hit: S. Ruiz. Base robada: Washington. Double play: S. Ruiz a Bankhead a Amaro. Struck outs: A. Mayor, 1; S. Ruiz, 2. Bases por bolas: A. Mayor, 2; S. Ruiz, 1. Wild: S. Ruiz. Quedados en bases: Santa Clara, 5; Almendares, 1. Tiempo: una hora y 40 minutos. Umpires: Atán, home; Magriñat, bases. Anotador: Julio Fránquiz.

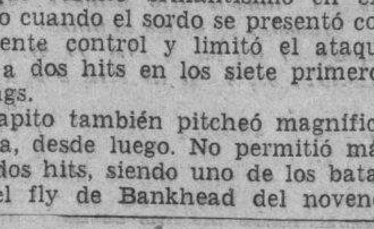

HAVANA AMERICAN RACING ASSOCIATION
OFRECE HOY
GRANDES CARRERAS
—EN—
Oriental Park
Hora de comienzo:
2 y 45 p. m.

SPORTS DIARIO DE LA MARINA SPORTS

PAGINA CATORCE — LA HABANA, MARTES, 23 DE ENERO DE 1940 — AÑO CVIII

DEL TRACK MEET — *Begoña Mendiguren*

Este es el primero de una serie de trabajos sobre las atletas que se entrenan para optar en el meet internacional del 17 de febrero.

Nombre: Begoñe Mendiguren.
Edad: 15 años.
Talla: 5 pies 1 pulgada.
Peso: 102 libras.
Colegio: Arturo Montori.

De Begoñe puede decirse que «¡llegó, vió y venció» en el atletismo femenino... Tiene el tipo clásico de las sprinters... Magníficas condiciones y atleta que sabe crecerse en la competencia... Debutó en el 1937 conquistando los primeros lugares en los eventos colegiales de 100 y 150 metros celebrados bajo los auspicios de la Asociación Atlética Femenina de Cuba... Fué ese año la gran sorpresa del meet al superar a contrarias de fuerza ya consagradas... En 1938 conquistó los 100 metros otra vez y fué la más brillante atleta en el meet internacional frente a las campeonas de la Florida... Se le adjudicó la copa donada por el Coronel Fulgencio Batista... Este año fué ganadora en el concurso de popularidad de los 60 Minutos de Sports... Es muy sencilla en su trato y se ha granjeado la simpatía de todos sus compañeros de clase... Es para el Colegio Montori su verdadero y legítimo orgullo en los eventos de atletismo... Juega también basket, aunque, desde luego, toda su atención preferente se la dedica a la pista... Se entrena para formar parte del team cubano que va a representarnos en el II Meet Internacional señalado para el sábado 17 de febrero en el Stadium de La Tropical.

VEA MAÑANA: María Poch, de La Inmaculada.

A J E D R E Z

TORNEO INTERNACIONAL

En el I Torneo Internacional de Ajedrez, organizado por la Dirección General Nacional de Deportes, bajo la dirección del Teniente Coronel Mariné, pueden producirse fácilmente algunas sorpresas, especialmente en cuanto al ganador del importante evento.

La explicación es muy sencilla. Los cubanos juegan en tierra propia, que es una ventaja en ajedrez como en futbol, y los maestros extranjeros no hemos tenido el gusto de jugar con ellos en torneos anteriores.

Cuando se termine la primera sesión del torneo será mucho más fácil para mí darles una idea sobre las posibilidades de los contendientes. De los dos jugadores que hemos venido del extranjero puedo que el maestro Kashdan tiene gran chance, entre otras razones, porque tine un estilo muy parecido al gran maestro cubano Capablanca. Kashdan ha demostrado este último año encontrarse en perfecta forma, mientras que yo, por el contrario, me he limitado a ofrecer exhibiciones a ciegas, donde las partidas de valor estratégico se producen con muy poca frecuencia debido a lo difícil que resulta propiciarlas a la ciega. Estas exhibiciones son muy interesantes, pero no son un buen training para un maestro de ajedrez.

El torneo comenzará.. El público observará rápidamente los primeros resultados, después de los cuales podré decir cosas más interesantes.

Lo que puedo asegurar desde ahora, es que ganará el mejor de los contendientes.

George Koltanowski.

22 de enero de 1940.

CAMBIAN DE LUGAR LA REGATA DE CAMBRIDGE OXFORD POR LA GUERRA

LONDRES, enero 22. (AP). — A causa del peligro de los raids aéreos en el área de Londres, donde usualmente celebraban su evento, los crews de Oxford y Cambridge, las dos famosas universidades, se enfrentarán este año en Henley-en-Thames, alrededor de 40 millas más arriba del río. En lugar de recorrer cuatro millas, los equipos competirán en un curso de una y media millas. El evento tendrá lugar el día 2 de marzo próximo.

TRAS VUELTA TRAGICA CELAYA II Y ECENARRO GANARON EL ESTELAR

Gabriel y Lorenzo estaban en 28 y ellos en 23, cuando iniciaron una racha para ganar

La cátedra sufrió anoche la sacudida violenta que precede a las grandes calmas. Todos los partidos de calle que habíanse desarrollado en los últimos estelares ofrecidos en el Palacio de los Dementes, eran como esas calmas misteriosas que inspiran temor para luego desbordarse en tempestades o catástrofes espantosas. Ayer se desató la furia y en instantes tan críticos que realmente cogió desprevenidos a los dadores haciendo más brusca la sacudida.

Gabriel y Lorenzo estaban en 28 tantos mientras sus contrarios pugnaban por salir de 23 y ya sumaban reposados los portadores de boinas rojas ante la inutilidad de sus gritos ofreciendo al parroquiano la «bondad de su mercancía». Veinte, veinticinco, treinta a uno se cantaron en la ascensión fácil que en los últimos momentos habían logrado el Pichi y su compañero. Muchos habían abandonado el escenario de la lucha dirigiéndose al pasillo en busca de mejor aire cuando surgió lo imprevisto. De un tirón, Celaya menor y Ecenarro fueron a la meta sin permitir a los otros moverse del puesto que ocupaban. Era la invasión de la fuerza, el eterno dominio del más fuerte... La ciencia quedó deshecha sobre el cemento de la cancha..

Cómo llegaron a la meta es cosa que puede describirse en un momento. Nadie sintió la proximidad hasta que no estuvieron a tres cartones del empate. Los dos primeros peldaños de la racha brutal los había ganado Celaya, primero con una chula y más tarde con un dejada perfecta. Una pifia de Gabriel sobre una arrimada dificilísima, hizo firme el amago y cuando Ecenarro disparó uno de sus acostumbrados cañonazos que salió mal del rebote burlando a Lorenzo, los colores se situaron a sólo dos puntos. El siguiente cartón es peloteado largamente y después de jugar horrores, lo pierde Lorenzo a la boca de aire, cuando trata de encestar con la derecha en el centro de la cancha. Un remate aerodinámico de Melin, rubrica el empate falta y la tranquilidad turbada ya del viejo caserón, tórnase con rapidez en una alagarabía ensordecedora.

Hay otro tanto fuerte, largo, que hace agonizar las almas y que pone angustia en el corazón. Finalmente, lo pierde Lorenzo al entrar de botepronto junto a la lateral, a una pelota que por difícil, lucía facturada desde que salió del frontis. El final careció de la intensa emoción que coloreó la rápida ascensión. Temprano el Pichi entró a un botepronto de revés junto a la lateral que le dió punta de cesta mientras un ¡¡Ah!! interminable se escapaba de los pechos angustiados de los catedráticos.

Antes de esa racha, el partido tuco dos fases distintas. La primera decena fué un modelo de nivelación, registrándose igualadas, en tres, cuatro, cinco, seis, siete nueve y diez; pero en la segunda Gabrielín y Lorenzo dieron ya muestras de su dominio situándose a dos, tres y hasta cuatro tantos de ventaja, después de una igualada en catorce que parecía destinada a marcar la última del estelar.

En general, el choque fué brillante y emotivo. No puede cuiparse a los vencidos de esta caída estrepitosa, ya que en todos los momentos jugaron de modo notable. Sólo una racha felicísima de los otros pudo anular su juego científico para dejar campo libre al imperio de la fuerza, que estuvo dignamente representada por Celaya menor y el León de Marquina.

El primero también tuvo un final idéntico y como figura principal al hermano menor de Gabriel. Pablito, llevando a Salazar en los últimos cuadros, estaba en 22 cuando Creus y La Paz se hallaban en 18; pero la familia estaba destinada a sufrir el rigor de las vueltas fatales y en otra ascensión meteórica los blancos fueron a la meta sin que Gabrielín y Salazar pudieran detenerlos.

PROGRAMA PARA HOY

PRIMER PARTIDO A 25 TANTOS
Gabriel II e Ibarlucea, blancos, contra Ochoa y Trecet, azules. A sacar ambos del cuadro 10.

PRIMERA QUINIELA A 6 TANTOS
Azpiri, Ibarlucea III, Andrés, Celaya I, Guillermo y Ermúa.

SEGUNDO PARTIDO A 30 TANTOS
Andrés y Azpiri, blancos, contra Ibarlucea III y Celaya I, azules. A sacar ambos del cuadro 10.

SEGUNDA QUINIELA A 6 TANTOS
Elinzondo, Goitia, Argárate, Mateo, Emilio y Vallejo menor.

TERCER PARTIDO A 30 TANTOS
Elizondo y Mateo, blancos, contra Emilio y Goitia, azules. A sacar ambos del cuadro 10.

ANUNCIA MIKE JACOBS UN BOUT ENTRE BOB PASTOR Y LEE SAVOLD

NEW YORK, Enero 22. (AP). — El promotor Mike Jacobs anunció hoy la firma de una pelea a 15 rounds, entre los heavyweights Bob Pastor, de New York y Lee Savold, joven prospecto de Des Moines.

AMATEURS ACES — Por DAN

—Vuelve Nick Pons al Fortuna.
—Habla Camejo del incidente.
—Espera por la Com. Atlética.

NICK PONS, el voluminoso y entusiasta Nick, que a su paso por la presidencia del club Fortuna dejó una estela imborrable de gratos recuerdos, retorna este año a la vida activa, para hacerse cargo de la presidencia de la Comisión de Baseball del clubd e Malecón... Nick, entusiasmado y queriendo hacer las cosas por todo lo alto, ha logrado convencer a Reinaldo Cordeiro para que vuelva a la dirección del club, y le ha pedido que llame rápidamente a práctica a todos los jugadores a fin de que el Fortnna presente un conjunto formidable, en el próximo campeonato de la Liga Nacional... Hablamos ayer con Reinaldo Cordeiro, y el sonriente líder nos habló animado del empuje que trae Pons a la Comisión de Baseball... «Hasta yo que había pensado retirarme, he vuelto presuroso, convencido de que la pimienta de Nick hará mucho a la causa fortunista»— nos dijo Cordeiro, y de despedida nos prometió para muy pronto, detalles interesantes sobre las actividades de su team.

—()—

Eugenio Burés, anaranjado cien por ciento, que goza de merecido aprecio entre la crónica deportiva por su hidalguía, nos envía un saludo desde Cienfuegos, donde se encuentra actualmente, asegurándonos que el Atlético de Cuba, presentará este año otro gran equipo de baseball en la temporada anual de la Ligi Nacional de Amateurs... Los primeros eventos de natación celebrados en Buenos Aires, Argentina, han brindado excelentes marcas para las competencias de 100 metros libres entre muchachas... El tiempo registrado es de 1.14.1 minutos... En 100 metros de espalda, masculinos, se hicieron 1.11... Y en los 200 metros de pecho, femeninos, se logró otro de 3 minutos. Hablando de natación, quizás a ustedes les interese saber que El Salvador ha iniciado ya sus prácticas para los Juegos Deportivos Centro-Americanos... En una postal que ha llegado a la Habana, aparecen los muchachos haciendo ejercicios físicos, preliminares a los trabajos de la piscina.

—()—

Sigue evolucionando el incidente registrado el viernes último, en el floor del Vedado Tennis Club, en el cual intervinieron el coach del equipo azul, el comisionado de la Unión, y el referee Mike Díaz... El domingo publicamos la versión del mismo, según nos fué explicada por el coach del Vedado Tennis... Hoy traemos a esta columna unas declaraciones del Comisionado, donde aclara que: «él se dirigió cortésmente al coach azul, pidiéndole que se sentase»... Además, dice que «él nunca llamó al referee Díaz, sino que éste se aproximó y se expresó libremente en la forma que se dijo, así como que la suspensión de Canosa no es para toda la temporada, sino simplemente por lo que resta del campeonato junior»... Comentando la posibilidad que el Vedado pudiera pedir una reunión con él, para aclarar el problema, el Comisionado, nos dijo: «No creo que haya necesidad de tal reunión. He dictado mi fallo sobre el asunto, y si el Vedado cree que estoy equivocado todo lo que tiene que hacer es dirigirse al Comité Ejecutivo de la Unión. Yo no puedo celebrar reunión alguna, para aclarar el asunto, por cuanto que vi perfectamente todo el incidente».

El Comisionado de Basket de la UAA insiste en aclarar que si tomó las determinaciones que tanto se han comentado, fué porque, a juicio suyo, de haber seguido el incidente como iba, podía haber provocado una alteración del orden, que él tenía que cuidar, echando a perder la jornada de basket de la Unión Atlética. Asimismo aclara que usó bastante corrección para dirigirse a los dos coaches, a los que pidió que volviesen a sus bancos...

—()—

Parece que la Comisión Atlética Universitaria tocará esta tarde el asunto de la designación del coach del equipo de base-ball para la temporada... Vitico Muñoz, que actuó en ese puesto el año pasado, parecía sin problemas para ser ratificado, pero, miembros del mismo team Caribe nos han dicho que, en la Comisión se habla de cambios, y que con este motivo se han recibido las planillas de Luque, Joseíto Rodríguez y Lopito... En una forma y otra, nosotros creemos que la Comisión debe resolver este asunto lo más pronto posible, a fin de que los players universitarios no se vean perjudicados por lo tardío de la designación del nuevo coach, y puedan practicar desde temprano.

—()—

Esta tarde, a las cinco, se reunirán en la Asesoría de Atletismo Femenino de la DGND, los Directores de los distintos planteles educacionales que cultivan el atletismo femenino... La idea es organizar el gran desfile que será ofrecido en el número inicial del II Meet Internacional de Atletismo Femenino que se ofrecerá el sábado 17 de Febrero en el Stadium La Tropical... Mientras tanto, las muchachas continuarán sus ensayos, preparándose para las importantes eliminaciones que se anuncian... Cuba tendrá que presentar un fuerte equipo cuando llegue el momento de competir con Puerto Rico, en la serie internacional de basket que se ha señalado para marzo, y todo parece indicar que Joaquín Molinet, que tendrá a su cargo la preparación del team, contará con los mejores players de Cuba... En estos días se admiten inscripciones para los ensayos en la Asesoría de Basket de la DGND, puesta en manos del compañero Ricardo Menocal.

UNIVERSIDAD Y EL VEDADO TENNIS CLUB GANARON SUS GAMES

Ninguno de los dos equipos tuvo verdadera dificultad para ganar su encuentro

Marqueses y Caribes mantuvieron ayer sus posiciones en el campeonato junior de basketball, derrotando a las yatistas y eléctricos en los encuentros que tenían anunciados. Los estudiantes eliminaron toda posibilidad de perder con el team de la Playa, conquistando a los Lobos con score de 40 por 28. Puede decirse que nunca estuvieron en duda, habiendo sacado 14 puntos de ventaja en el half inicial. Los Marqueses vencieron 39 por 29, marcando el paso en el score desde el primer momento hasta el final.

En los dos partidos, los muchachos que luchan por los puestos del All-Stars, se encargaron de hacer las mejores jugadas. Jorge Escobar, sin discusión el mejor center del campeonato, tomó personalmente la misión de mantener a la Universidad en la delantera, y conectó bonitos y efectivos goals cada vez que el Yacht realizó un esfuerzo para aminorar el score. Ernesto Smith jugó también mucho, lo mismo que Manolo Caiñas, que guió bien el team, trabajando con eficiencia a la ofensiva y defensiva.

Por el Yacht se destacaron los dos hermanos Mena, mientras Uruela hacía los mejores esfuerzos.

En el segundo match el Vedado dependió de Armandito Llano en los primeros momentos, y cuando la dirección azul lo envió al banco, para darle descanso, Coquito Pertierra tomó a su cuidado la ofensiva para impedir el empate. Carlitos Llano, Mongolia y Aquilino pasaron mucho, realizando muy buenas jugadas defensivas.

El Vedado descansó mucho en el segundo half, permitiendo que los eléctricos se acercasen a 3 puntos, pero después salieron nuevamente al court los dos hermanos Llano, y la ventaja volvió a subir como la espuma.

El team azul jugó el match bajo protesta, al conocer que había una disposición de la UAA que no dejaba sentar en el banco al coach Raúl Canosa.

VEDADO

	Fig.	Fog.	Fc.
A. Llano, f	4	3	2
C. Llano, f	1	0	3
A. Entrialgo, c	3	2	3
A. Bustillo, g	2	0	1
H. Pertierra, g	7	0	3
J. Dávalos, f	0	0	1
R. Maduro, f	0	0	0
A. Dávalos, g	0	0	0
Totales	17	5	13

CUBANELECO

	Fig.	Fog.	Fc.
F. López, f	5	1	0
J. M. García, f	0	0	3
J. A. López	1	3	2
R. Morey, g	2	0	1
E. Morera, g	1	1	1
A. Hernández, f	3	0	0
Totales	12	5	7

Resultado:

	1Half	2Half	Total
Vedado	19	20	39
Cubaneleco	10	20	39

UNIVERSIDAD

	Fig.	Fog.	Fc.
H. Lavernia, f	2	1	4
E. Smith, f	2	2	2
J. Escobar, c	7	3	3
M. Caiñas, g	0	1	3
W. Tollaksen, g	3	1	3
L. Bravo, f	0	0	2
G. Alvarez, f	2	0	1
R. Espinosa, g	0	0	2
Totales	16	8	20

HABANA YACHT CLUB

	Fig.	Fog.	Fc.
J. Carrillo, f	0	2	2
P. Mena, f	2	9	4
A. Longa, c	2	1	2
E. Lecours, g	0	0	0
J. Mena, g	2	0	4
A. Urruela, c	0	1	0
E. Longa, g	1	1	0
Totales	7	14	12

Resultado:

	1Half	2Half	Total
Universidad	25	15	40
Habana Yacht C.	9	19	28

INICIARAN LOS YANKEES LA TEMPORADA PROXIMA JUGANDO VS FILADELFIA

CHICAGO, Enero 22. (AP). — Los Yankees del New York comenzarán la defensa de su cuarto campeonato consecutivo en la Liga Americana, y campeones del mundo, este año en Abril 16, contra los Atléticos del Filadelfia.

Esa fecha no sólo señala el inicio de la campaña para los campeones del mundo, que van en busca del quinto título en sucesión, sino también el inicio de la 40 temporada de la Liga Americana.

Mientras los Yankees abren en Filadelfia, los Red Sox del Boston juegan el game inaugural en Washington, Cleveland en Chicago y San Luis en Detroit. Todas estas series inaugurales continuarán durante tres días. La season terminará el 29 de Septiembre. En recientes temporadas, los Senadores del Washington han adelantado la fecha en un día, sobre los demás teams, pero este proceder ha sido abandonado en favor de un día inaugural uniforme.

La ciudad de New York verá en acción por primera vez en la temporada a sus poderosos Yankees, en Abril 19, cuando los Campeones se enfrenten con los Senadores del Washington en sus terrenos.

Filadelfia jugará en Boston el mismo día, Chicago en San Luis y Detroit en Cleveland. Los cuatro teams del Oeste comenzarán su primer viaje por el Este en Abril 30 y los del Este invadirán el Oeste por primera vez en Mayo 14.

M.E.C.D. 2016

ABREN HOY EL CAMPEONATO DE BASKET FEMENINO EN EL CUBANELECO

FALTA POCO YA PARA LA PRESENTACION DEL MAGNIFICO ESPECTACULO DEL NOTABLE AQUILINO

Aquilino es el tema absorbente de la atención popular. Se habla de Aquilino y de su grandioso espectáculo de música y toros, en las guaguas, en los tranvías, en los cafés, en los espectáculos deportivos ,en los cines y en los teatros... Y todo el que habla de Aquilino, pone de comentario final: «Debe ser algo muy serio cuando los públicos más exigentes de Europa lo han aplaudido y lo convirtieron en ídolo popular... Iré a verlo».

Aquilino ha desplazado a un segundo término la guerra europea, la política nacional, el angustioso alza de los precios de los artículos de primera necesidad. Sólo se hacen comentarios relacionados con el garboso manzanillero que vuelve de España saturado de flamenquismo y con un alma torera capaz de provocar la envidia del más genuino de los trianeros.

No quedará defraudado el público habanero cuando vea actuar a Aquilino. Su formidable espectáculo cómico-musical-taurino está destinado a alcanzar el más resonante de los éxitos, porque es un evento de gran valor artístico y porque, además, nos permitirá ver lo que hace muchísimos años que no vemos: una corrida de toros.

Claro que esta corrida de toros no es una verdadera exposición del arte taurino, con todas las formalidades de rigor. El espectáculo de Aquilino es más alegre que una corrida de toros formal, porque el bicho no sufre lo más mínimo y tampoco es sacrificado. El toreo que nos brindará Aquilino es de carácter cómico, como el que hizo célebre al famoso Llapisera.

Aquilino cuenta con un elenco de artistas taurinos estupendo. El Pagán es, además de un bailarín flamenco insuperable, un gran torero cómico. Y junto al maestro Pagán veremos a varios toreros cubanos que triunfaron en España, entre ellos el ex boxeador Isidro Delgado.

La presentación de Aquilino por la Dirección General Nacional de Deportes tendrá lugar el próximo día cuatro de febrero en el Stadium de La Polar.

Las entradas para este evento serán puesta a la venta el próximo viernes. Se había anunciado en principio que las entradas estarían a la venta desde ayer, pero tal cosa no ha sido posible por la demora de la imprenta en entregar los talonarios.

SELECCIONES

Por «SALVATOR»

PRIMERA CARRERA — RECLAMABLE
Seis furlones.—Para ejemplares de 4 años y más.—Premio: $300

ARCTIC LAND SI NO HAY FANGO

Arctic Land ... 111— Con partir bien debe triunfar.
Pilremus ... 114— Su última fué espléndida carrera.
War Tale ... 116— Es un contrario de gran chance.
Magic Arrow ... 114— Thacker si lo lleva; no ganará.
Trianon ... 111— Siempre hace la diligencia.
Morlute ... 103— Ha bajado mucho de categoría.

También correrán: Wild Money, 116; Decorous, 103; Best Butter, 113; I Run, 101; News Girl, 109; Young Playtime, 116; Doctor C. N., 111; Legal Dance, 103; My Goodness, 114 y Animosity, 108.

SEGUNDA CARRERA — RECLAMABLE
Seis furlones.—Para ejemplares de 4 años y más.—Premio: $500

DARK ZENI LUCE BIEN COLOCADO

Dark Zeni ... 114— Comienza lento; termina rápido.
Dunlilt ... 114— Ha perdido gran parte de su forma.
Gert B. ... 109— Es también una posibilidad.
Walter Morton ... 114— Fuerte tip en su anterior salida.
Good Friday ... 112— Otro que ha bajado bastante.
Carnival Time ... 112— Caballo del célebre O. L. Foster.

También correrán: Emvee, 112; Geo. W. Rooks, 112; Purple Sweep, 104; Midnight Star, 112; Maequett, 109; Beautiful Gean, 104; Tuleyries Ruby, 104; Seldomgo, 111; Weestko, 108 y La Cee, 103.

TERCERA CARRERA — RECLAMABLE
Milla y 60 yardas.—Para ejemplares de 4 años y más.—Premio: $300

TITANICAL EN CARRERA BARATONA

Titanical ... 111— El grupo es zurdo en grado sumo.
Silk Covering ... 111— Parece el contrario más indicado.
Lightly ... 111— Solamente en fango se distingue.
Lucid ... 103— Salió muy coja en su última.

También correrán: Exceed, 108; Miss Afa, 103; Hail, 108; Portam, 113; Bunky, 106 y Speedy Skippy, 113.

CUARTA CARRERA — RECLAMABLE
Seis furlones.—Para ejemplares de 3 años y más.—Premio: $500

ORPHAN LASS EN GRUPO BIEN COMBINADO

Orphan Lass ... 107— En fango es verdadera nulidad.
Viajero ... 114— Es un contrario de gran fuerza.
Sister Reigh ... 104— Va ligero; puede mejorar hoy.
Old Sweety ... 107— Termina llena de entereza.
Brilliant Nell ... 104— Caballo de Rummage; con chance.
Acute ... 117— Me parece mucho escaparate éste.

También correrán: Gold Lace, 104; Maolissa, 109; Nine O-Two, 114; Lignum Vitae, 117; Pretty Royal, 107; Kwamudi, 114; Witchswall, 109; Bugle Bell, 109 y Istanbul, 111.

QUINTA CARRERA — RECLAMABLE
5 y medio furlones.—Para ejemplares de 3 años y más.—Premio: $500

TURA STONE PUEDE REPETIR

Tura Stone ... 104— Partiendo rápido debe ganar.
Sun Kit ... 99— Ligerito y dará que hacer.
Leesburg ... 109— Tiene también su chancecito.
Bon Mot ... 113— Necesita una mayor distancia.

También correrán: Letselope, 111; Miss de Nie, 106 y Miss Hollywood 108.

SEXTA CARRERA — RECLAMABLE
Milla y dieciseisavo.—Para ejemplares de 4 años y más.—Premio: $600

COURTNEY'S PET LUCE BIEN

Courtneys Pet ... 115— Carga bien el peso. Anda bien.
Ladogan ... 112— Ha practicado bien. Está listo.
Deer Leap ... 110— Siempre finaliza muy fuerte.
White Eye ... 109— Su salida en furlones, excelente.
Totin Home ... 104— Fuerte la compañía que lleva hoy.

También correrán: Strophe, 110; Asterisk, 104; Fez, 112; Bachelor, 112; Mikes Luck, 109 y Distribute, 112.

SEPTIMA CARRERA — RECLAMABLE
Milla y 60 yardas.—Para ejemplares de 4 años y más.—Premio $500

IDLE FLIRT VIENE MEJORANDO

Idle Flirt ... 111— Pudiera haberle llegado su día.
Maple Oarbara ... 111— Bien montada será peligrosa.
Halloo ... 106— Su salida inicial, es buena.
Josh ... 116— Fué fuerte tip en su debut.
Fast Roamer ... 116— No anda muy bien de patas.
Threems ... 116— A veces se va de fotutazo.

También correrán: Myron, 116; Miss Algy, 111; Princess Girl, 106; Trooperette, 111; Corner, 108; Bosopi, 113; Army Surgeon, 108; Sea Gull, 103; Peoceful, 108 y The Dauphin, 111.

MILAGROSA Y CABALLERO ABRIRAN ESTA NOCHE EL CAMPEONATO DE BASKET-BALL DE LAS FEMINAS EN EL CLUB CUBANELECO

En el segundo turno del cartel inaugural se enfrentarán los quintetos del Estrella y Cubaneleco. A las 9 comenzará. Gran interés por presenciar estos dos encuentros

Esta noche en el floor del Club Cubaneleco quedará brillantemente inaugurado el campeonato senior de basketball de la Asociación Atlética Femenina de Cuba, que será discutido fieramente entre los cuatro inscriptos para optar en esta nueva jornada del organismo deportivo femenino.

Un doble header presentará la citada entidad en la noche de hoy, poniéndose en marcha el programa a las nueve de la noche, con el encuentro del equipo representativo del colegio La Virgen Milagrosa—campeona de 1939—y el conjunto que viste las sedas de la Academia Caballero de esta capital.

Ambos quintetos en un choque de exhibición que brindaron el pasado sábado en la ciudad yumurina, demostraron a los fans encontrarse en admirable forma para optar en la gran contienda que se iniciará esta noche.

Los probables lineups para hoy, serán los siguientes:

MILAGROSA

Olga Veulens, f.
«Coco» Pardiñas, f.
María C. Isalgué,c.
Gloria García, g.
«Pilo» Pardiñas, g.

CABALLERO

Haydée Fernández, f.
Margarita García, f.
María L. Bonafonte, c.
Carmelina Pérez, g.
Anita Sauvalle, g.

En el segundo turno del gran programa de esta noche, los fans tendrán oportunidad de ver frente a frente, a dos de los más poderosos conjuntos del premio. El veloz conjunto del Estrella, favorito de muchos para conquistar el título, tendrá de adversario al peligroso conjunto del Club Cubaneleco, que ha rendido un magnífico entrenamiento.

En este choque los probables lineups, pueden ser los siguientes:

ESTAELLA

«Monina» Foyo, f.
Bertha Giroud, f.
Marta Hernández, c.
Delia González, g.
Daisy Dumois g.

CUBANELECO

Nereyda Gay, f.
Teté Quiñones, f.
Juana Trueba, c.
Lydia Navarrete, g.
Zeyda Gay, g.

Este magno programa inaugural, que será presentado esta noche a las nueve, en el floor del Club Cubaneleco, situado en la calle M. entre 17 y 19, en el Vedado, constituye la máxima atracción de hoy y los fanáticos podrán presenciarlo por sólo 20 centavos.

NO JUGARA....

El Comité Ejecutivo de la Asociación Femenina de Cuba en una reunión que celebró en la noche de ayer, acordó no aceptar la inscripción de la atleta Zenaida Castro, para participar en el campeonato senior de basketball, representando a la Academia Caballero.

La representación del citado plantel había presentado la inscripción de esa atleta, pero la Mesa Ejecutiva del organismo deportivo, no aceptó la misma.

ENTREGARA LA ASESORIA DE NATACION SUS PREMIOS EL PROXIMO SABADO, 27

La Asesoría de Natación de la Dirección General Nacional de Deportes, hará entrega el próximo sábado a las doce y media de la tarde, de las copas y medallas, obtenidas por los atletas de los distintos clubs de esta capital, en el salón de actos de la Cadena R. H. C., durante la trasmisión de los 60 minutos de sports, que dirige nuetsro compañero Manolo de la Reguera.

Para recibir allí sus medallas se cita a los delegados del Miramar Yacht Club, Habana Yacht Club y Círculo Militar y Naval, que fueron los que obtuvieron copas en las competencias juniors de Cienfuegos y Mixtos de Novicios, celebradas en esta capital.

Los atletas que han de recibir sus medalla son los siguientes: Sñoritas: Julieta Riera, América Guerra, Nina Montero, Mary Stamler, Mary Jubrias, Lila Pena, Alicia Mata, Tessy Montero, Gloria Heller, Silvia Heller Helen Lee, Marta Miguel, Elena Suárez, Paulette de Cárdenas, Yolanda Gutiérrez, Sussic Webster y Margarita Santa Cruz. Señores: Ricardo Calderón, Jesús Dovo, Otin Quintana, José Maciá J. López Silvero, Augusto Fonte, Enrique Arellano, Enrique Gorrín Mario Suárez, Roberto Finlay, Guillermo Martínez, Alfredo Herrera, Norberto Aguada, Norberto Otero, Jesús Navarro, Calin Kendall, Diego Roque, Orfilio Capote, Juan Camacho, Jacobo Sánchez, Raúl Pichardo, J. Fernández Araoz, Fabio Escalona, René Loyola y Bebo Guash.

SORTEOS BENEFICOS

348
013 293

Es cosa decidida que Matanzas contará con un gran Stadium

ESPERAN OBTENER DOBLE VICTORIA LOS HH. MARISTAS

Los colegiales viboreños llevarán nuevos catchers a la justa colegial

En este año, celebran los Hermanos Maristas el vigésimo quinto aniversario de su fundación, y entre los planes que se preparan para celebrar el acontecimiento figura, en el entusiasmo de los muchachos, la conquista de los dos campeonatos de baseball en que participara el colegio, en la Conferencia de Cinco Grandes.

Enviando dos poderosas representaciones a las categorías de menores de 15 y 18 años, de la justa que será inaugurada el próximo día primero de febrero, los Maristas tienen intenciones de cumplir sus 25 años, con dos títulos de baseball colegial en la interesante temporada deportiva del Big Five.

Es verdad que para ello tendrán que luchar con equipos que también van preparados a la contienda, pero los colegiales viboreños van inspirados para jugar su mejor baseball, y conquistar a sus rivales de La Salle y Baldor. El team de menores de 18 años es de calibre suficiente para aspirar a un buen triunfo.

De esta categoría salió en la temporada pasada uno de los receptores novatos que mejor impresión causó en la justa de baseball amateur de la Liga Nacional. Fernando Fuertes, que vistió la camiseta del Atlético de Cuba, fué en la temporada colegial de 1938-39, el catcher de los Maristas y su salto a la categoría superior constituye un éxito.

Para sustituir al joven Fuertes, el team presentará este año a dos colegiales que prometen seguir los pasos de su ex compañero. Leonardo Rodríguez, que luce aún bastante nuevo, y Camps, una verdadera promesa según los que le han visto en acción. Si estos dos muchachos dan la batalla en el departamento de la receptoría, los Maristas confían en que la victoria estará más cerca, para celebrar su vigésimo quinto aniversario.

Habana-Madrid

RESULTADO OFICIAL DE LA FUNCION DE AYER

PRIMER PARTIDO

	Tantos
Severino y Buendía, blancos	25
Girón y Cubota, azules	20

PRIMERA QUINIELA

Ganador: BUENDIA.

SEGUNDO PARTIDO

Montes y Navarrete, blancos	25
Iturrino y Rementería, azules	30

SEGUNDA QUINIELA

Ganador: AZPEITIA.

TERCER PARTIDO

Salvador y Uria, blancos	30
Pascau y Azpeitia, azules	26

Ganadores: BLANCOS.

PROGRAMA OFICIAL DE LA FUNCION DE HOY (A LAS 3 DE LA TARDE)

PRIMER PARTIDO, a 25 tantos: Severino y Buendía, blancos, contra Girón y Echeverría, azules. A sacar los primeros del cuadro 14 y medio y los segundos del cuadro 14.

PRIMERA QUINIELA, a 6 tantos: Severino, Girón, Buendía, Onaindia, Echeverría y Aníbal.

SEGUNDO PARTIDO, a 30 tantos: Onaindia y Aníbal, blancos, contra Constante y Epifanio, azules. A sacar ambos del cuadro 14 y medio.

SEGUNDA QUINIELA, a 6 tantos: Malluquiza menor, Montes, Uria, Azpeitia, Constante y Epifanio.

TERCER PARTIDO, a 30 tantos: Malluquiza menor y Uria, blancos, contra Montes y Azpeitia, azules. A sacar ambos del cuadro 14 y medio.

TIRO

—El Carnaval de Tiro.
—Resultó un gran éxito.
—Triunfo de Blanquita.

La primera parte del Carnaval Deportivo de Tiro efectuado en la mañana del domingo en el Club de Cazadores del Cerro, fué un éxito más para la Dirección General Nacional de Deportes. Un triunfo como no se recuerda otro en el tiro de rifle de pequeño calibre.

El programa se cumplió en todas sus partes. Y prestaron su eficiente cooperación al Asesor de Tiro de la DGND, el capitán Pablo Roque, Camilo Panerai, Raoul de los Reyes y el doctor Charles Rodríguez Feo, quienes actuaron de acuerdo con sus amplios conocimientos en la materia.

El ganador de la primera competencia fué el sargento Juan Méndez Collazo; José Benito González triunfó en la segunda justa; el doctor Ismael Segura, resultó triunfador en la tercera, y la señora Blanca González de Mauricio, cargó con los mayores honores, ya que no sólo resultó ganadora del evento número cuatro, sino también de la cinco, que constituía una acumulación de puntos de todas las competencias, y como alcanzó un gran total de 1.570 puntos, en un posible de 1.600 resultó la triunfadora a pesar de que empató con Grande Rossi Jr., pero el empate se decidió por la mejor putuación de la fémina en la justa de las cien yardas.

A continuación damos la relación de los distintos eventos de rifle efectuados el domingo:

Competencia No. 1: 40 tiros a 75 pies fuego lento.

Premios: Primero, Segundo y Tercer Lugar, Medallas de Oro, Plata y Bronce.

	Puntos
Sgto. Juan Méndez Collazo	396
Sto. Rafael Ruiz Señán	395
Cabo Sandalio Sánchez Crespo	394
Dr. Federico G. Rossi	394
2o. Tte. José M. R. Rubido	393
Dr. Ismael S. y G. Menocal	393
Sra. Blanca G. de Mauricio	393
Sgto. Andrés T. Díaz	390
Cabo Juan F. Ch. Sanjudo	389
1er. Tete. Ernesto M. Queijas	388
Cabo Rafael R. González	386

Competencia No. 2: 40 tiros a 50 yardas fuego lento.

Premios: Igual que en la No. 1:

	Puntos
José B. González	398
Dr. Federico Grandi Rossi	396
Sra. Blanca G. de Mauricio	395
Sgto. Juan M. Collazo	394
Dr. Ismael S. y G. Menocal	392
Sgto. Rafael Ruiz Señán	392
Tte. Ernesto M. Queijas	391
Sgto. Andrés Tejedor Díaz	386
Cabo Sandalio S. Crespo	385
Cabo Rafael R. González	384
Juan F. Ch. Sanjudo	383
2do. Tte. José M. Re. Rubio	380

Competencia No. 3: 40 tiros a 50 metros fuego lento.

Premios: Igual que en la No. 1.

Dr. Ismael S. y G. Menocal	391
Dr. Federico G. Rossi	389
Sra. Blanca G. de Mauricio	387
Sgto. Juan M. Collazo	385
José B. González	382
Sgto. Rafael Ruiz Señán	381
Cabo Juan F. Chávez	380
Tte. Ernesto M. Queijas	377
Sgto. Andrés T. Díaz	375
Cabo Sandalio Sánchez	374
Tte. José M. Rego	369
Cabo Rafael Rodríguez	366

Competencia No. 4: Dewar Course: 20 tiros a 50 yardas y 20 tiros a 100 yardas fuego lento.

Premios: Iguila que en la No. 1.

	Puntos
Sra. Blanca G. de Mauricio	395
Dr. Federico G. Rossi	391
Sgto. Juan Méndez Collazo	388
Dr. Ismael S. y G. Menocal	387
Cabo Sandalio Sánchez	386
Sgto. Andrés Tejedor Díaz	386
Sgto. Rafael Ruiz Señán	379
Cabo Rafael R. González	379
Tte. Ernesto M. Queijas	377
José B. González	377
Tte. José M. Rego	371
Cabo Juan F. Chávez	370

Competencia No. 5: Copilación de las Competencias Nos. 1, 2, 3 y 4:

Premio: Trofeo Dirección General Nacional de Deportes:

	Puntos
Sra. Blanca G. de Mauricio	1,570
Dr. Federico G. Rossi	1,570
Dr. Ismael S. y G. Menocal	1,563
Sgto. Juan Méndez Collazo	1,563
Sgto. Rafael Ruiz Señán	1,547
Cabo Sandalio Sánchez	1,539
Sgto. Andrés Tejedor Díaz	1,537
Tte. Ernesto M. Queijas	1,533
Cabo Juan F. Chávez	1,522
Cabo Rafael R. González	1,515
Tte. José M. Rego	1,513

SPORTS **DIARIO DE LA MARINA** SPORTS

AÑO CVIII — LA HABANA, MARTES, 23 DE ENERO DE 1940 — PAGINA QUINCE

COMBINASE UN NUEVO ITINERARIO DE PREMIOS ESPECIALES PARA TERMINAR EL MITIN CON UNA GRAN SEMANA DE GALA

El Havana-American Racing Association que dirige Alberto Levey, combina sus esfuerzos con la Comisión Gubernamental para asegurar un éxito desde el punto de vista hípico y también del turístico.—En el premio final de los quince mil pesos, podrán competir todos los ases del «Widener» sin necesidad de llegar con mucha antelación a La Habana

Por «SALVATOR»

Tanto la comisión gubernamental que timonea la distribución de los premios que en la presente temporada se ofrecen, como el Havana-American Racing Association por medio de sus figuras más caracterizadas, se afanan por encauzar el mitin en forma tal que redunde no solamente en beneficio inmediato de la causa común, sino también en dejar sentado un precedente para el futuro, elevando el calibre del deporte y acostumbrando al caballista americano a colocar a Cuba prominentemente en el mapa deportivo invernal.

La lamentable demora acaecida con relación a la subvención, inútil es ocultar que impidió la debida propaganda en los diversos tracks norteños, precisamente cuando más importante es anunciar las perspectivas para el invierno.

La oportunidad pasó, las mejores cuadras hicieron contactos, compromisos y planes que los colocaba en una situación de imposible acomodo para visitar a Oriental Park, y fué necesario una intensa labor de última hora para que se lograse importar el numeroso ganado que hoy se aloja en nuestro Hipódromo, en la que si bien no abundan los Ases de «primo Cartello», diariamente compiten en los grupos reclamables caballos de ochocientos o mil pesos que se han cansado de ganar hasta por mil quinientos pesos en las pistas de Maryland y Nueva Inglaterra.

Mucho entusiasmo

En esta situación, respondiendo el público local en una forma inusitada que nos hace recordar las temporadas anteriores al colapso «machadista» si no en el montante de las apuestas en el entusiasmo de los fanáticos acudiendo en masa al bello escenario de las actividades hípicas, ha sido necesario modificar notablemente el itinerario de los «clásicos o stakes».

Disminuyendo el calibre de los premios y modificando en las competencias para «productos nacionales» la forma de distribución, pues en vez de correrse una sola carrera con premio de cinco mil pesos, para los bebés y «Three year olds», se ha resuelto discutir mayor número de carreras a sucesivas distancias, se ha logrado un ahorro notable en el fondo de premios especiales, surgiendo por ello un sobrante que se estudia invertir de la manera más habilidosa para llenar la dual finalidad de atraer algunas cuadras de puntería para la última etapa del mitin, y a la vez realizar una conveniente propaganda para los intereses nacionales, colocando el nombre de Cuba y su Hipódromo de lleno dentro de la luz de calcio de la actualidad.

Se intenta ofrecer una gran semana final de gala, con Stakes para todos los días, culminando en el Gran Premio Ciudad de la Habana de 15.000 pesos, y para vestir en forma el muñeco, en combinación con los Stakes que se van ofreciendo ordinariamente durante la temporada, a partir de la primera decena de febrero, se irán insertando en el curso de la semana, Handicaps por valor de 1.500 pesos dos veces, reforzando aún más el programa a medida que se avanza, para llegar en definitiva a la etapa final en que se piensa botar la casa por la ventana, poniéndonos a la altura de Saratoga, Ascot, Longchamps y Epson.

Firme propósito

Con este itinerario se persigue en primer término reforzar los premios que pudieran atraer a caballos de relativa calidad, que, sin «posibilidades» para triunfar en el Widener o el Flamingo, tampoco se disponen a competir en carreras de 500 pesos de premios.

Eliminando las carreras diarias y Stakes dedicados exclusivamente a los ejemplares naturalizados y los nacidos en la República, se notaba que el caballista americano se sentía algo amarrado, y por eso, como primera providencia, Mr. Levey acordó que diariamente se ofrecieran siete justas en vez de seis, para que tuviera el invasor yanqui mayor número de carreras en que tirar; y seguidamente, con la inserción de los premios de 1.500 pesos inter-semanas, se le pone el atractivo al caballista americano de enviar una cuadra fuerte, en que figure la estrella que se dispone a correr en el gran premio final, y también el ejemplar de clase, de tres o más años, que pueda contribuír a aliviar los gastos de la importación, ganando si puede uno o más Handicaps del mencionado calibre.

También se tiene que tener en cuenta la finalidad principal que persigue el gobierno y las municipalidades de la Habana y Marianao al subvencionar con setenta mil pesos el deporte hípico.

Popularizar el nombre de Cuba en el extranjero, contribuyendo así al mejoramiento del turismo, considerado por muchos como la segunda zafra de la República.

Verdaderas estrellas

Para ello es necesario que corran en la Habana los mejores caballos del mundo si es posible, sin tener en cuenta los intereses de los caballistas locales a los cuales se les ha puesto en la lista de stakes premios especiales para los naturalizados, habiéndose protegido también al «criador» y a las modestas cuadras extranjeras con carreras diarias y Stakes de menos categoría en el curso de la temporada.

Los ejemplares que compitan el 2 de marzo en el «Widener» deben ser elegibles para correr el diez en la Habana, importando poco la fecha que lleguen, siempre que estén aquí para la carrera, pues no solamente se beneficia así al fanático local permitiéndole ver las estrellas en acción, sino que se alcanza así la verdadera finalidad que ha movido al Gobierno en estos momentos de estrecheces económicas a captar un fondo de setenta mil pesos.

Con las estrellas en acción, el diez de marzo, sumado a los numerosos Stakes discutidos en el curso del mitin, evidenciado la seriedad de la empresa en sus propósitos constructivos y que la subvención oficial es algo contante y sonante que no se puede poner en duda, estará Oriental Park, en camino de recuperar el prestigio perdido durante los muchos años que estuvo fuera del circuito invernal que frecuentan los principales caballistas americanos.

Entonces este año. con bastante tiempo, iniciando la propaganda en Saratoga en agosto, estaremos listos para cosechar el abundante fruto que ha de producir las semillas que ahora en tierra abonada lanzamos.

Buena oportunidad

Esta tarde tenemos un programa de siete competencias de gran interés, y como si ello no fuera bastante, dará comienzo la competencia de Seleccionadores, obteniendo un premio de cien pesos el fanático que escoja los siete ganadores, debiendo escribir sus nombres en el cupón del programa.

Por sólo diez centavos, el precio del indispensable programa, se tiene el chance de engarzar la friolera de cien guayacanes.

Caso de no acertar nadie, irá engrosando en el fondo de cada día el del siguiente, hasta el domingo como plazo final, en que corresponderán los seiscientos pesos de por mitad, a los que escojan más ganadores en el día y los que escojan más en el curso de la semana, para lo cual se llevará la consiguiente estadística.

TEMAS DE BOXEO

EL BOXEO AMATEUR EN CUBA ES PURO Y MAS HUMANO Y MEJOR ORGANIZADO QUE EL DE TODAS LAS PARTES DEL MUNDO

—Criticar, es siempre cosa más fácil que construir.
—Un triunfo extraordinario del boxeo cubano, dice Nat.

Por «PETER»

Alberto Pereira, cronista deportivo de «Acción», publicó días pasados en su sección «En tres y dos», una nota en la que hablaba de varios deportes que practica la Dirección General Nacional de Deportes, y aun cuando por un lado hace la salvedad de que no le consta que los sports que practica ese organismo son profesionales, por otra parte, dedicó al boxeo un párrafo que vamos a reproducir para hacer unos comentarios.

Dice Pereira: «Se creó un Campeonato de boxeo amateur, y efectivamente, los atletas que participaron en dicha justa, cobraban, aunque módicamente, pero cobraban».

Efectivamente, señores, lo que cada boxeador cobra cada vez que va a pelear, es la cantidad de un peso que se les da, dos o tres días antes de su encuentro, para que tengan con qué sobrealimentarse. La mayor parte de estos muchachos que se dedican al boxeo, son pobres, carecen hasta de lo más necesario, y lo que sería un crimen de leso deportivismo, sería llevarlo al ring sin comer. Los boxeadores amateurs, que van a almorzar y comer a la cocina «Franz De Beche», no reciben el peso. Y esto es la mejor demostración de que no se les paga, sino de que se les ayuda para que no pasen necesidades.

No sabemos qué fin se propone el amigo Pereira, pero lo cierto es que en su afán de crítica, quiere tapar el sol con un dedo, y toma el rábano por las hojas, porque lo que sería censurable es que no se les prestara ayuda a esos atletas pobres, que si no están bien alimentados, no podrían practicar deporte alguno. Y desgraciado el pueblo que no puede dedicarse a los deportes fuertes.

El primer Campeonato de los «Guantes de Oro», celebrado bajo la égida de la Dirección General Nacional de Deportes, ha sido el éxito más grande obtenido en Cuba por organismo deportivo alguno. Solamente en vendas y esparadrapos para boxeadores, se emplearon $138.20; en guantes para los boxeadores, $310.00; en manutención de los atletas, $895.30; en clichés para la propaganda, $141.55; en pago para los señores oficiales que actuaron en el campeonato, $693.04; en viajes de los muchachos, $70.40; en lavado de las trusas, $33.95; en limpieza de las zapatillas, $16.56; en masaje a los muchachos, $32.50 y en equipos, $1,188.14. ¿Qué otra organización tuvo gastos como éstos a través de tantos torneos que se han celebrado en Cuba? ¡Ninguna!

Lo que sucede sencillamente es que el cubano, por regla general, nunca quiere reconocer sus grandes obras. Aquí siempre abogábamos porque se implantara un sistema deportivo como tenían otros grandes países. No aspirábamos a tenerlo como lo había en Alemania, y nos conformábamos con tenerlo parecido al que hay en México. Y ahora, que hemos logrado el sumun de lo que queríamos, no lo reconocemos, y en vez de batir palmas a los que han logrado esta metamorfosis tan extraordinaria, nos dedicamos a criticar, que siempre es más fácil que construir.

No queremos que el amigo Alberto Pereira vea en estos comentarios un afán de salirle al encuentro, sólo por el hecho de opinar distinto. Pereira ha tratado de quitarle mérito a un deporte, del que somos Asesores, y creemos que estamos en la obligación no de defenderlo, porque no lo necesita, pero sí de hacer los comentarios que hemos hecho para que el compañero conozca el error en que incurrió.

Y decimos que el deporte del boxeo no necesita defensa, porque su éxito en todos los órdenes, es cosa que ha pasado ya las fronteras. No hace mucho todavía estuvo en La Habana, Mr. Nat Fleisher, editor de la revista «The Ring», de los Estados Unidos, que es una verdadera autoridad en el deporte, reconocida mundialmente, y de este señor, que sabe lo que escribe, son los siguientes párrafos:

«Después de un mes de estudio del boxeo en Cuba, me he convencido que el Gobierno cubano tiene algo que venderle a New York y a las principales comisiones de boxeo de todo el mundo. Aquello por lo que nosotros hemos estado luchando por espacio de tantos años se ha llevado a cabo en la progresiva Cuba».

«En ninguna parte del mundo está el boxeo tan completamente organizado como en Cuba».

«Alemania, de todas las naciones de Europa, es la única que mira al futuro en el desarrollo de sus hijos e hijas. Alemania se ha convertido en un país de deportistas mediante la creación de academias de boxeo amateur y de la educación física en masa. Nosotros tendremos que mirar hacia Alemania para buscar nuestros próximos campeones mundiales de boxeo, y en cuanto a atletismo, Alemania ha de presentar batalla al mundo entero en las próximas Olimpíadas Mundiales».

«Lo que yo predije aconteció, aunque no en el poco tiempo que pensaba. Todo el mundo sabe lo que hizo Alemania en las últimas Olimpíadas, y lo que Max Schmeling, quien cuando yo visité su país era todavía un principiante, hizo también en el boxeo. Lo que Alemania hizo en aquellos días, Cuba lo está efectuando ahora, pero siguiendo una táctica muy distinta a la europea. En Cuba nada es obligatorio. Todo se hace de acuerdo con el deseo individual».

«Yo me quito el sombrero ante Cuba. Está triunfando plenamente en una labor jamás intentada hasta ahora».

Ya ve el amigo y compañero Alberto Pereira, ¡qué diferencia hay entre su opinión, respecto al boxeo amateur cubano, y la emitida por la figura más destacada del deporte en el mundo entero!...

Y no crea que estas frases se le fueron a Nat Fleisher en un momento de expansión. Todavía en el último número de la revista «The Ring», encontrará el compañero Pereira un artículo en el que se habla del boxeo en Cuba entusiásticamente. Se trata de un artículo tan formidable, que la «United Press», le compró los derechos a esa publicación para reproducirlo en todo Centro y Sur América.

Luego vamos a llegar a una conclusión lógica, la de que el boxeo amateur en Cuba es puro y más humano y mejor organizado que el de todas partes del mundo. Y que conste, que de ese triunfo, tenemos la menor parte posible. Todos los honores hay que atribuírselos al Teniente Coronel Jaime Mariné y a Luis Felipe Gutiérrez.

CUENTAN CON BUEN TEAM DE BASKET LAS ESCUELAS PIAS

Esta tarde se cerrarán las inscripciones y la justa comenzará el próximo jueves, 25

Esta tarde, en la reunión que celebrarán los delegados correspondientes en el colegio San Agustín, quedará decidida la fecha del comienzo del campeonato de basket-ball de menores de 18 años de la Federación Atlética Intercolegial de Cuba. Según tenemos entendido, después de oir las opiniones de algunos delegados, el torneo será puesto en marcha el día 25, o sea pasado mañana jueves.

Asimismo la impresión existente es que cinco equipos se reunirán en esta nueva jornada del poderoso organismo deportivo colegial, y serán los de las escuelas Pías de Guanabacoa, colegio San Agustín, Escuelas Pías de la Habana, Academia Mimó y Colegio Galbán.

A juicio de los que han visto las prácticas de estos equipos, el conjunto a derrotar en la contienda es el que representará a los Escolapios de Guanabacoa.

Llevando a Enrique Camps de figura máxima en el quinteto, Luis Oca y Manín Guzmán, coachers del prestigioso plantel de la Villa de Pepe Antonio, confían en conquistar el trofeo emblemático del campeonato, para terminar la temporada con la conquista de los campeonatos de menores de 15 años y también el de 18.

Enrique Camps, declarado unánimemente el jugador más distinguido del campeonato juvenil de la UAAC y ocupante del center en el team All Stars de aquella contienda, ocupará el center en el conjunto de los Escolapios, llevando en los forwards a dos players que también alcanzaron grandes honores con sus brillantes demostraciones en aquella contienda. Nos referimos a Monfort y Plasencia.

Con estos tres asegurados ya como regulares del conjunto, los Escolapios pueden combinar un conjunto de gran poder ofensivo a la par que brillante defensiva. Porque Saldaña y Merie pueden defender los guards, o tal vez alguno de los restantes atletas que están practicando, mejoren sus demostraciones para ganar un puesto en el conjunto.

El resto de los atletas que practican Guzmán y Oca lo son Ceballos, Miguel, Cancio y Tablada, así como también Sabadí y Aguilera, que como los fans recordarán fueron las máximas figuras de la justa de menores de 15 años.

La conquista del campeonato de menores de 15 años, fué sin duda alguna, una gran inyección para los menores de 18 años, que ahora están dispuestos a repetir la gran actuación de sus compañeros.

Como antes decimos la fecha del comienzo del campeonato será fijada esta tarde a las 5, en la reunión que se celebrará en el colegio San Agustín, con motivo del cierre de las inscripciones para el campeonato.

ROBERTO MARTINEZ FUE UNO DE LOS PERDEDORES EL SABADO EN CAMAGUEY

El pasado sábado se ofreció en Camagüey una velada de boxeo semiprofesional, la primera que se le ofreció a los aficionados camagüeyanos. Y en el mismo contendieron tres boxeadores de La Habana, de los más destacados, y con los cuales hicieron una brillante performance los representantes de la ciudad de los clásicos tinajones.

José R. Batista, le ganó por knock out técnico ,en seis rounds a Roberto Martínez, resultando que ha sido una sorpresa general aquí en La Habana, ya que Martínez es uno de los buenos semi que hay.

Eliecer Varona, de Camagüey, también le ganó por decisión a Villalba y el único habanero que pudo ganar, y para eso en un encuentro muy apretado, fué el campeón de los juniors lightweight de los Guantes de Oro, Mario Díaz, que venció por puntos a Fermín López.

REALIZA EL CORONEL BENITEZ GESTIONES PARA LOGRAR ESE FIN

Importantes acuerdos fueron tomados en la reunión celebrada en los salones del Liceo

Por el Dr. RUBEN OTERO

Matanzas, cuna de bardos y de grandes figuras deportivas, a cien escasos kilómetros de la capital, volverá a ocupar el puesto que antaño tuviera en el base ball organizado, por obra y gracia de un grupo entusiasta de personalidades que radican en la pintoresca ciudad.

En el viejo e histórico Liceo, hoy presidido por el doctor Antonio J. Font Tió, eminente cirujano, que en sus años de mozo lanzó la esféride hacia el plate, se reunieron noches pasadas elementos de todos los sectores sociales, respondiendo a citación hecha por el joven coronel Manolo Benítez, Jefe del Regimiento Plácido, a quien tendrán que agradecer muy especialmente los matanceros la realización de un sueño perseguido, tras la desaparición del Palmar de Junco.

Era cosa increíble que la ciudad del Yumurí careciera de un stadium habiendo dado al base ball criollo valores tan sobresalientes como Armando Marsans, Luis Padrón,, Martín Dihigo, Juanito Eckelson, Paco Luján, Martín Junco, Abraham Tolosa, Perico Ferrara, Pablo Pita, Mike Solaún, Monroy, el hoy médico Ramón García, nuestro distinguido compañero Adolfo Font—que fué un recio bateador y outfielder magnífico—Pagés, por recordar unos cuantos, que nos vienen a la memoria.

Los matanceros jugaron en el primer campeonato que hubo en Cuba en el año de 1879 luchando contra los Claveles Rojos y los Alacranes, para alcanzar en 1893 el champion.

En el terreno de los amateurs lanzó a la lucha allá por 1918 aquella formidable máquina beisbolera, el Bellamar, que resultó campeón de la Liga Nacional de Amateurs.

Ahora, con la construcción del stadium en los mismos terrenos del Palmar de Junco, y la presencia del Club Deportivo, los matanceros estarán muy bien representados en la próxima contienda de la Liga Nacional.

Benítez en acción

En la clásica placidez matancera ha caído todo el peso que sabe impartir a sus decisiones el joven y querido coronel Benítez.

Con esos arranques definitivos que impone a todas sus actividades, nuestro amigo de la infancia, ha sacudido la idiosincrasia yumurina y por él, ya han comenzado las obras del stadium.

En la sesión habida en el Liceo, después de acordarse como principal objetivo la construcción del stadium, se tomaron diversos acuerdos, de los cuales copiamos los más importantes según acta levantada por Rafael Cartaya, comentarista deportivo de brillante porvenir.

Helos aquí:

«Lanzar una emisión de bonos redimibles, sin interés, por la cantidad, de diez mil pesos».

«Aceptar el ofrecimiento del teniente coronel Benítez, que adquiere cinco bonos de cien pesos con un valor de quinientos pesos, así como otros cinco bonos a nombre del coronel Fulgencio Batista, haciendo un total de mil pesos en conjunto».

La administración del stadium será regida por un Patronato local.

Perspectivas

Además del ingreso del Club Deportivo en la jornada amateurs que se avecina, hay grandes probabilidades que el año entrante los matanceros concurran a la justa profesional.

En la semana pasada se ha inscripto en el Gobierno Provincial el Club Matanzas, es decir, una ratificación de la que perduraba en los arcaicos archivos de los tiempos de la Colonia.

El club ha constituído su directiva y la preside el doctor Ché Font Tió, encariñado a los deportes con la misma devoción que a su carrera.

Aunque desligado hace varios años del base ball, nos place muchísimo ofrecer estas notas e internarnos en el campo de los compañeros Galiana y Peter, maestros en la materia.

Es un aporte sincero que no hemos podido dejar en blanco, por nuestra condición de buen hijo de la tierra del gran Byrne.

NOTAS DE ESGRIMA

El día 30 de enero en curso a las 6 de la tarde, vence el plazo de inscripción para los campeonatos nacionales junior de florete, espada y sable de 1940, convocados por la Federación de Esgrima.

Es conveniente recordar a los interesados en estas competencias, la importancia que tienen a los efectos de las clasificaciones de junior y senior.

Los que resulten vencedores en estas competencias, pasarán a la categoría de senior en el arma en que hayan ganado y en cambio todos los demás competidores conservarán la categoria de junior.

En las competencias subsiguientes de esta temporada, se tendrá en cuenta estas categorías, ya que habrá campeonatos en que sólo podrán participar los juniors y otros en que sólo podrán participar los seniors.

Por otra parte, los que mantienen la condición de novicios, por no haber participado en competencias oficiales, podrán participar en todas las competencias que requieran el requisito de junior, pero perderán la condición de novicios por el sólo hecho de tomar parte en la competencia.

M.E.C.D. 2016

El SOBRE de la SORPRESA

Y las sorpresas extraordinarias de febrero.

No olvide que, comprando AVANCE todas las tardes, tendrá, por lo menos, veintiséis oportunidades mensuales de OBTENER:

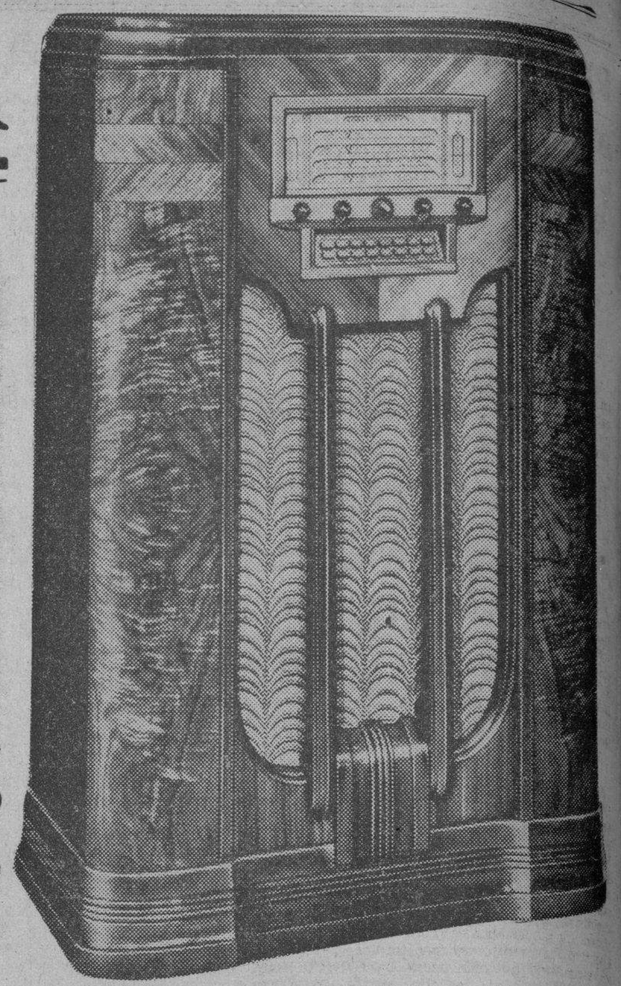

Un Radio GENERAL ELECTRIC, de onda corta y onda larga, Modelo GE-135, de 13 bombillos, con teclado automático, accionado con motor, con 16 botones, con un valor de $245.00.

Doce Máquinas de Escribir, CORONA-PORTATIL, con un valor de $45.00 cada una.

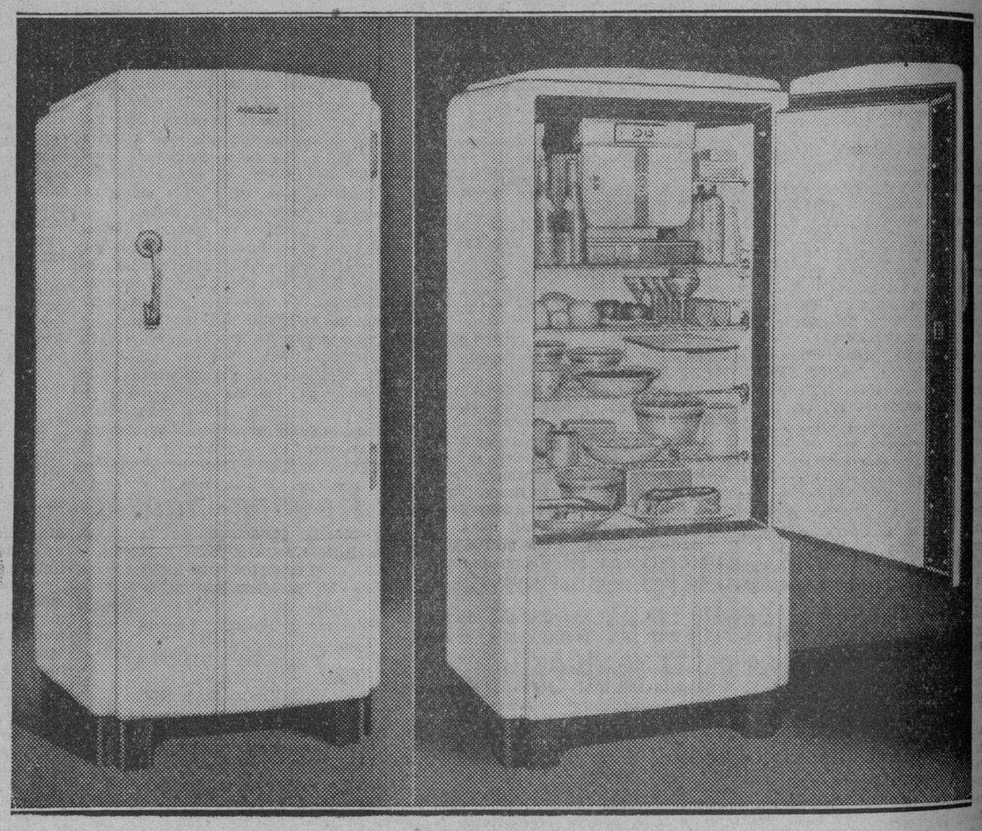

Un Refrigerador GENERAL ELECTRIC, Modelo B-7, de 7 pies, con un valor de $295.00.

El FORD-POLAR, un V-8 de cuatro puertas, Modelo 1940, con cambio de velocidades en el timón, lujosa vestidura y carrocería especial, con un valor de $1.200.00.

Un Equipo de Cine KODAK, completo. Modelo 25, de 8 milímetros. Lente F-2-7. Proyector 8, Modelo 50. Pantalla de 30 pulgadas por 50 y dos rollos de película virgen de 50 pies cada uno. Con un valor de $125.00.

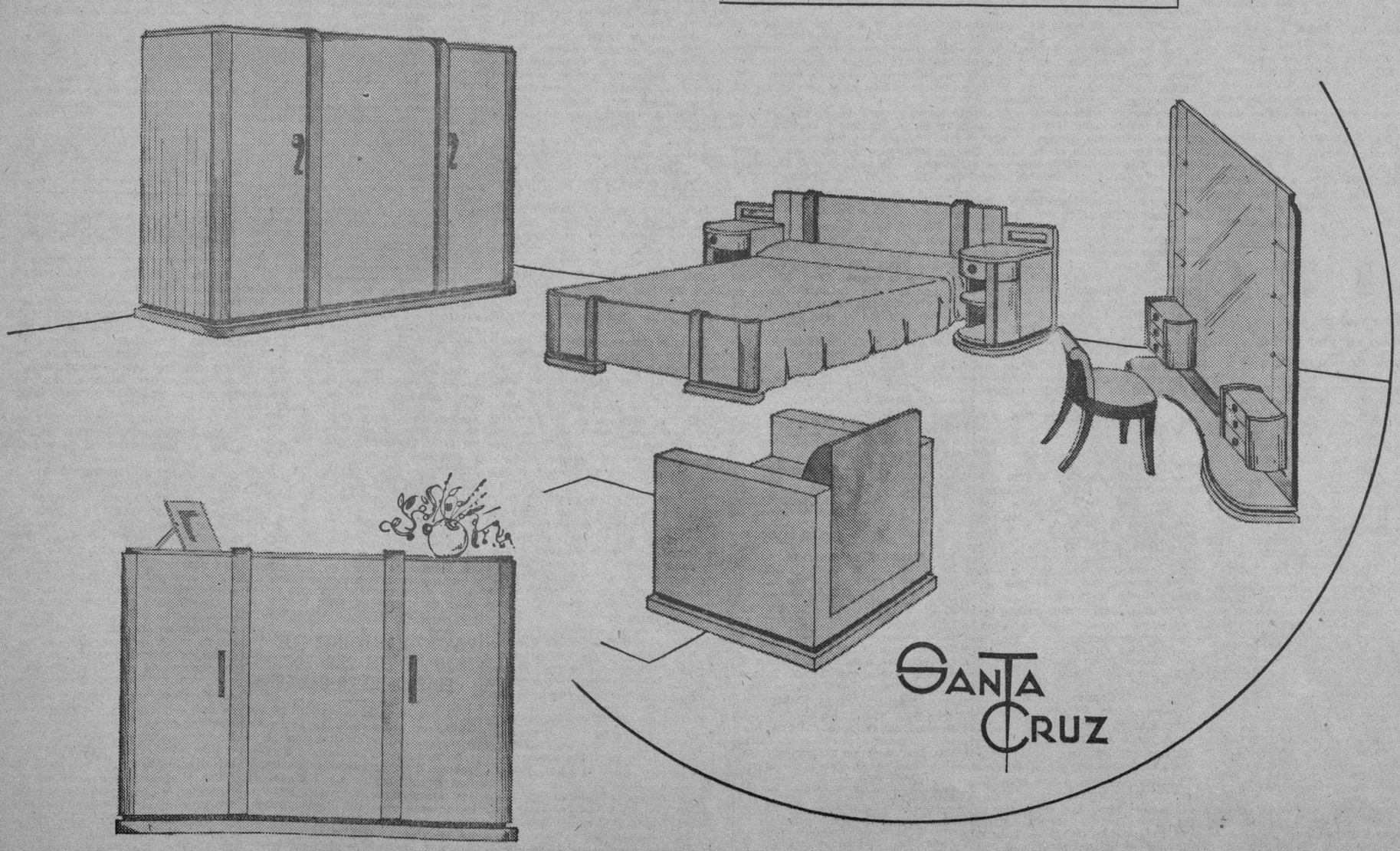

Un Juego de Cuarto SANTA CRUZ Y HERMANO, estilo Arte Moderno, terminado en color claro natural, con un valor de $500.00.

M.E.C.D. 2016

PIDEN LOS ODONTOLOGOS A SANIDAD QUE SE COMBATA EL INTRUSISMO PROFESIONAL EN SANTIAGO DE CUBA

DISPONEN QUE INMEDIATAMENTE COMIENCEN LAS OBRAS EN EL ACUEDUCTO DE PINAR DEL RIO

Para ello se utilizarán los diez mil pesos ya consignados. Gestiones en pro de la carretera de Santa Clara a Camajuaní. Agotados los créditos para la de Guantánamo a Caimanera

La carretera de Santa Clara a Camajuaní

El senador Germán López, estuvo en la Secretaría de Obras Públicas, para interesar del Secretario del Ramo se activen las obras de reparación de la carretera de Santa Clara a Camajuaní, que se encuentra en pésimo estado.

Interesando el pago de jornales

El doctor Alvarez González, estuvo a visitar al doctor de la Riva, para interesar se abonen los jornales que se adeudan a los obreros que han trabajado en la carretera de Guáimaro al central «Elia» cuya situación es precaria.

Decreto concediendo una prórroga

Por Decreto presidencial se ha concedido la prorroga solicitada, por el Casino Deportivo de Santa Fe, para ejecutar las obras que tiene autorizadas dicha entidad, para mejoras del balneario allí establecido.

Ordenes para comenzar obras en Pinar del Río

Se ha entrevistado con el señor Presidente de la República, y con el Secretario del Ramo, el ingeniero Jefe de Pinar del Río, que había sido llamado para tratar de las obras del Acueducto. Dicho funcionario ha recibido instrucciones, para que hoy comiencen sin falta, las obras de mejoramiento del Acueducto de aquella ciudad, para las cuales concedió el Ejecutivo un crédito de diez mil pesos, estimando que con dicha cantidad puede quedar resuelto en la próxima sequía el problema de abastecimiento de agua a la población pinareña.

Distintas audiencias concedió la Riva

Ha recibido el doctor la Riva la visita de distintas personalidades en su despacho con las que departió sobre asuntos de su departamento.

Entre los concurrentes recordamos algunos jefes de Negociados de la Secretaría, y el comandante Bolet, jefe de la Sección de Ingenieros del Estado Mayor del Ejército.

También estuvo a tratar asuntos del Distrito de Oriente, el ingeniero Jefe de la provincia señor Monteagudo.

Terminación de Servicios

Por resolución presidencial, refrendada por el Secretario de Obras Públicas, se han dado por terminados los servicios del señor Saturnino M. García Benítez, afecto a la Jefatura de Oriente, por haberse agotado los créditos de la carretera de Guantánamo a Caimanera, de los cuales percibía sus haberes dicho funcionario.

Traslado en Comisión

También por resolución presidencial, ha sido aprobado, el traslado en Comisión, del señor Alfredo Franquiz Valdés, afecto a la División de Almacenes, del Negociado de Personal, Compras y Almacenes de la Secretaría de O. P., a la Caja de Resarcimientos, adscrita a la Secretaría de Hacienda, donde son necesarios sus servicios.

Dijo Rutilio Ramos ante la Audiencia que su conciencia estaba tranquila, pues no había matado a Pedro Acosta

Negó plenamente su participación de ese suceso y no se alteró al responder a las preguntas de los Magistrados. Inició su declaración Armndo Marrero, ante mucho público

La Sala Cuarta de lo Criminal de la Audiencia comenzó en la tarde de ayer, cerca de las tres el juicio de la causa contra Rutilio y Earle o Eduardo Ramos, Armando Marrero y Ernesto Otero por la muerte del Alcalde de Marianao Pedro Acosta, en la madrugada del 23 de enero del pasado año en la Ampliación de Almendares. Integran el tribunal, cinco magistrados por la petición de muerte que hacen el fiscal doctor José Manuel Fuentes Carretero y el acusador particular doctor Fernando Busto para los tres primeros encartados, interesando veinticinco años de privación de libertad para el último, por complicidad.

Esos cinco magistrados son los doctores Rogelio Benitez, Presidente, y Jesús Rodríguez Aragón, Eugenio Eduardo González Pérez Alejo, José Vidal Bosque y Carlos Reyes, magistrados; actúa de Secretario el fiscal de Sala doctor Abelardo Aguiar de la Torriente, y son defensores los doctores José Manuel Quintana, de Rutilio Ramos, Israel Soto Barroso, de Marrero, Carlos R. Menció de Earle Ramos y Guillermo Rubiera de Otero, concurriendo también el letrado de oficio doctor Fernando C. Estefany.

Acudió bastante público a dicho acto y varias parejas de miembros de la Policía Nacional fueron destacadas en diversos lugares del edificio de la Audiencia para la conservación del orden, que en ningún momento se alteró.

Cerca de las tres de la tarde, como ya decimos, comenzó el juicio, leyéndose por el doctor Aguiar de la Torriente las conclusiones de las antes citadas partes. Pero cuando se iba a proceder a la prueba de confesión de los procesados comenzando por Rutilio Ramos, el doctor Soto Barroso planteó al tribunal la falta de personalidad del letrado de la acusación particular doctor Busto, alegando que la escritura de poder otorgada a su favor lo fué en la propia Notaría del letrado, ante el mismo, por lo que se había infringido el Artículo 66 de la Ley Notarial vigente, ya que no podía el notario doctor Fernando Busto otorgarse poder a sí mismo como letrado, esto es, no podía otorgarse poder en un asunto en el que tiene interés directo, por lo que si bien el documento es válido, no lo es el mandato. El Tribunal, después de deliberar ampliamente en la sala de capas, acordó no haber lugar a la petición del doctor Barroso, por no ser el momento procesal oportuno para resolverla, manteniendo el tribunal la personería del acusador particular y ratificando, por lo tanto, el auto de noviembre del pasado año, por el que se desestimó la propia petición que ahora hace el citado defensor, mantenida entonces en su escrito de conclusiones.

Reanudado el acto, el doctor Soto Barroso hizo constar en acta su protesta, a lo que se accedió por ser de derecho, a los efectos del quebrantamiento, en la casación ante el Tribunal Supremo en su día, deseando también el letrado que constara en acta los fundmentos de su protesta, pero el doctor Benítez manifestó que con la repetida protesta bastaba a los efectos legales, pudiendo el doctor Soto Barroso argumentarla en la casación, en el momento oportuno, esto es, en el escrito interponiendo el recurso en su día; el letrado se dió por satisfecho, y seguidamente fué llamado Rutilio Ramos para que prestara confesión si accedía, contestando el procesado afirmativamente.

Fué extensa la declaración de Rutilio Ramos; durante la misma contestó a las preguntas del fiscal doctor Fuentes Carretero, del acusador doctor Busto, y de su defensor doctor Quintana y los demás. Explicó sus relaciones políticas y de amistad con el señor Acosta desde la época en que juntos combatieron el régimen de Gerardo Machado hasta el momento en que el señor Acosta fué electo Alcalde de Marianao. No niega el procesado que se distanciaran políticamente, pero fué sólo con ese carácter, no personalmente, y si bien él y sus amigos hacían campaña contra el señor Acosta y propagaban que el pueblo no volvería a darle sus votos, esa actitud jamás se tradujo en plan alguno de asesinato del mismo, porque, afirmó el procesado, jamás él pensó en semejante cosa y su conciencia está completamente tranquila y nada tiene que reprocharse por ello.

El procesado contestando siempre con serenidad y aplomo, refirió también su amistad con los demás procesados Marrero y Otero y con su hermano Earle, del cual muy poco sabía a pesar de que había estado preso en ocasión anterior y de haberse ido de su casa sin que él supiera el rumbo que tomara.

En lo que respecta a la enemistad personal que pudiera existir entre Rutilio Ramos y Pedro Acosta, el doctor Quintana presentó al Tribunal la copia del acta levantada a propósito del duelo concertado entre ambos a virtud de las acusaciones que el señor Acosta hiciera a Ramos; en ese documento, firmado por los padrinos del repetido Ramos, se hace constar que el señor Acosta retiraba las frases que pudieran haber lastimado a Ramos, ya que no fué su ánimo injuriarlo; por ello quedó el asunto zanjado como procede entre caballeros.

El tribunal, después de escuchar el parecer del fiscal y del acusador, dispone que por el Secretario doctor Aguiar de la Torriente se una el acta aludida al rollo de la causa, para que conste como prueba documental.

Rutilio Ramos expresó también todo lo relacionado con la guarda del automóvil en que él hacía viajes a distintos lugares en la Habana y en Marianao, afirmando que no fué a las cuatro de la madrugada del 23 de enero cuando la guardó en el garage de la calzada del Cerro, sino a la una, y aseggurando también que supo la muerte del señor Acosta al mediodía de ese día, como también la supo Marrero, habiéndose enterado ese mismo día que en Marianao se le achacaba intervención en el asesinato. Sobre este extremo se extendió en detalles, asegurando que a pesar de que sabía la acusación no quiso hacer nada, porque tranquila su conciencia como estaba, esperó a que aparecieran más detalles. Esos detalles aparecieron en los periódicos, que publicaron que había sido captada una huella del asesino por el Gabinete Nacional de Identificación, precisamente en los espejuelos negros que usaba la víctima; entonces se presentó, quedando procesado y preso hasta la fecha, esto es, por espacio de cerca de un año. Dijo también que temía la opinión pública, que en Marianao lo señalaba como autor del hecho.

En síntesis, Rutilio Ramos negó toda intervención directa e indirecta en los hechos, proclamando que ningún motivo tenía para matar a Pedro Acosta.

Después de su declaración, se practicó la de Armando Marrero, quien también negó los cargos del fiscal y del acusador, explicando que en la noche del suceso durmió en su casa, en el reparto Coco Solo, a donde llegó cerca de la una de la madrugada, saliendo de la misma sobre las siete de la mañana, siendo detenido en la Ciudad Militar el día 23, al acusársele del delito, procesándosele y estando privado de libertad hace hoy precisamente un año. Hoy continuará declarando Marrero.

MERECIDA DESIGNACION

Por el teniente coronel Bernardo García, Jefe de la División Central de la Policía Nacional, ha sido designado el primer teniente doctor A. Barba Inclán, joven médico que goza de merecidos prestigios, profesor de la Academia de dicho Cuerpo para explicar las asignaturas de Cívica y Anatomía Fisiológica e Higiene, en el nuevo curso de aspirantes a cabo, que expirará en junio del presente año.

Felicitamos al doctor Barbá Inclán, quien, además, es Profesor Auxiliar de la Cátedra de Ortopedia de nuestra Universidad, por la designación en él recaída y al teniente coronel Bernardo García por el acierto con que la ha hecho.

POR TENTATIVA

El vigilante 800, Cosme Hernández, de la Primera Estación, arrestó a Rafael Irlande Hernández, de 45 años, porque en la vidriera de Obispo y Cuba, intentó sustraer algún objeto.

HURTO

Salomón Goldberg, vecino de Jesús María 66, denunció en la Segunda Estación, que en un descuido de su esposa le sustrajeron tres trajes, ignorando quién fuera el autor.

H A B A N E R A S

LA MODA ACTUAL

ELEGANCIAS DEL HOGAR

Esta manta escocesa, a cuadros, resulta muy a propósito para la cama turca de un estudio, durante los días invernales.

En cuanto a la ropa de cama que puede hacer una dueña de casa «con buenas manos», siempre hay muchas y nuevas ideas capaces de ilusionar a la mujer más moderna y poco adicta a los moldes viejos. La primera en nuestras afecciones son las mantas bordadas a punto de cruz, ya se trate de un dibujo trabajoso u otro más a propósito para las que no le quieren dedicar mucho tiempo. Algunas se hacen con bandas anchas, de color entero, unidas entre sí, cada banda bordada con dibujos que produzcan buen efecto. Otras se confeccionan a cuadros, con los dibujos en forma alternada. No habrá que decir que este tipo de mantas o colchas resulta apropósito para cualquier tipo de habitación, por pretenciosa que sea.

TELAS NUEVAS

Una fuerte tendencia femenina se nota en cuestión de encajes y sedas puras para emplearlas en la nueva temporada.

Los primeros se ven más en los trajes para de noche y en los adornos de blusas y ropa interior, mientras que los demás tejidos se hacen en variadísimos materiales y tonos de colores.

Tafetanes, tules, crepés celaneses y de seda pura en color entero así como el **chiffón** y las telas estampadas, representan la nueva estación de primavera.

La Elegante de Galiano recibe constantemente los últimos artículos que se fabrican para vestidos y que se venden a precios económicos.

DETALLES DE LA MODA

Apenas los días se manifiesten propicios y se pierda el recelo que toda moda nueva con perfume de antigüedad inspira, seremos testigos de la imposición rápida de toda una teoría de cintas, moñitos graciosos del tiempo evocado, plumas, peinados; cintas de terciopelo negro anudadas al cuello terminando en un medallón, como se las ve en viejas telas.

Merece destacarse que las jovencitas cobran una gracia aniñada de excelente efecto; la joven que se resentirá algo con el cambio es la «flopper» o la estampa netamente cinematográfica, porque las ojeras requetepintadas, los gestos, las posturas de las estrellas, no condicen con ese atavío delicadamente romántico.

Las blusas de Georgette, los boleros, los escotes terminados en punta o en flor, resucitarán como una evocación general de una época pasada, de menor ajetreo y no tantas complicaciones.

En los vestidos de fiesta se estilarán los escotes bajos, que dejan los hombros casi al desnudo, sujetando el atavío en apariencia casi por verdadero milagro de equilibrio. Esto será una metamorfosis que dará un aspecto nuevo a los salones.

En materia de colores, veremos muchísimo los tonos vivos. El amarillo oro, el verde con matices azulados, el verde claro y el verde oscuro, el rosa, el blanco, el violeta brillante, así como el azul con la misma característica, serán los que gocen de preferencia aunque sin estorbar a los estampados. Estos presentarán combinaciones entreveradísimas, motivos de originalidad geométrica, ramilletes, flores y superposición de tonos. Se abusará de las crestas de gallo, pastillas, lunares, moteados, granulados, en fin, sobre fondos negros. En las telas suntuosas se ha llegado a la decoración, pues hay las que ostentan pájaros y otras, para producir sensación firme de suntuosidad, lucen barras doradas de bonito efecto.

NUEVO PRODUCTO

Para embellecer el cabello volviéndolo del color de uva que tanto se usa es necesario acudir al nuevo producto que ha lanzado la perfumería **Iris**, y que, con el nombre de **Agua de Portugal Platinada**, cuenta por días sus éxitos.

Esta agua, que se usa fácilmente como una loción, tiene un perfume delicado de sustancias vegetales que fortalecen el cabello, siendo ideal para las rubias y especialmente para las que tienen canas.

OBSERVANDO A RUSIA

(Para el Dr. J. I. Rivero).

Si vestir camiseta es modernismo;
si llevar descubierta la camisa
y el puño levantado es la divisa
de un exótico y nuevo patriotismo;

si llevar en la mente el fanatismo
de agitada ambición y fe indecisa,
teniendo ingratitud como premisa
y venganza vulgar del nepotismo;

si esa es la libertad y democracia,
que me torturen y me den la muerte;
pues no quiero vivir menospreciado;

ni tolerar impuesta la autocracia
del villano que sube por la suerte
siendo sólo un traidor, siendo un malvado.

Anónimo.

Enero de 1940.

REGLAS DE CONDUCTA

Una joven que se haya decidido por la soltería o bien que debido a cualquier desengaño y ausencia de familia queda sola y librada a sus propias fuerzas y recursos, naturalmente se habrá elaborado un sistema de existencia aislado, libre, pero que nunca le dará derecho para incurrir en actos que vayan en menoscabo de la estima que se debe tener a sí misma. Por esto no aceptará todas las invitaciones que se le formulen y tampoco deberá manifestar una independencia de costumbres o de pensamiento tan intensa que permita juzgarla erróneamente.

Lo ideal sería que esa joven viva con una familia, sea una pensionista en el seno de un hogar, en el caso ingrato de la carencia absoluta de familiares o en la suposición de haber motivos para que así sucedan las cosas.

Si tiene casa montada puede ofrecer fiestas a sus amigas y hasta dar bailes, pero sin que su posición se altere. Comparando situaciones, la de la viuda es, socialmente hablando, bastante más autónoma que la de la joven soltera.

MENU DEL DIA

Almuerzo.
Grape fruit.
Revoltillo de queso.
Pollo asado a la cubana.
Arroz blanco. Platanitos fritos.
Dulce de leche con almendras.

Comida.
Consommé frío.
Croquetas de pescado.
Pavo asado al Jerez.
Ensalada de tomates.
Puding Alaska.

RECETAS DE COCINA

Almejas en salsa sencilla.

Se limpian las almejas y se echan en una cacerola a fuego vivo para que se abran. Se sacan de sus conchas y se colocan en un plato. Se pone manteca en una freidera con cebollas picadas, vino tinto y un poco de harina de Castilla, se le unen dos yemas de huevos batidos con un poco de vinagre hasta que hiervan un rato y se sirven doradas con rebanadas de pan frito.

M. R. de FONTANILLS

Surgen en España nuevos herederos del comerciante Manuel Rodríguez López, que dejó un millón de pesos

Su viuda, señora Aida López Jones, se personó como única heredera. El Juzgado resolverá el derecho de cada cual. Pospuesta para el próximo día 27 una Junta de Acreedores

Como recordarán nuestros lectores, hace algún tiempo se promovió en el Juzgado de Primera Instancia del Norte, Secretaría de don Andrés García, el abintestado de don Manuel Rodríguez López, acaudalado comerciante que dejara más de un millón de pesos, y que dejó de existir en el Estado de Michigan, Estados Unidos de América, en julio de 1939.

En aquel entonces, se personó reclamando la herencia, como única heredera, su viuda, la señora Aída López Jones; pero el Juzgado, de acuerdo con lo que disponen las leyes, libró comisiones rogatorias al Estado de Michigan y a las autoridades de Oviedo, España, publicando en ambos lugares edictos anunciando la muerte sin testar del causante, y llamando a todas aquellas personas que se crean con mejor derecho a la herencia.

Como resultado de ese llamamiento, ayer se recibió en el Juzgado que conoce de este asunto, un escrito procedente de Gijón, Asturias, España, suscrito por las señoras Saturia y Aurora Gómez y López, que dicen ser hijas, con otros hermanos, de doña María López Trelles y Albuerne, hermana de madre de Manuel Rodríguez López, cuya señora López Trelles falleció en Madrid en 29 de noviembre de 1939, esto es, posteriormente a la muerte del rico comerciante que tan cuantiosa herencia ha dejado.

La señora López Trelles y Albuerne resulta ser tía carnal del repetido Rodríguez López, y por consiguiente, las hijas tienen derecho a percibir parte de la herencia, habiendo pedido las mismas un plazo para presentar los documentos comprobatorios de su autenticidad en el parentezco.

Al Juzgado toca ahora resolver sobre este asunto.

Incapacidad

El doctor Juan Francisco Nodarse, Juez de Primera Instancia del Norte, dictó auto ayer ante el Secretario don Andrés García, declarando que Eugenia Cárdenas se encuentra incapacitada para regir su persona y administrar sus bienes, debiendo estar sujeta a tutela.

Otorgamiento de escritura

En el procedimiento hipotecario seguido por Consuelo Baras Gutiérrez contra Dolores María del Valle Alemán, se otorgó ayer ante el señor Juez de Primera Instancia de Almendares, doctor Zaldívar, asistido del Secretario, Hermógenes Giménez, escritura de adjudicación de la casa sita en Buenaventura, 11, esquina a Dolores, Arroyo Apolo, cuya adjudicación se realizó por la suma de $3,250.00 por no haber concurrido la deudora.

Pospuesta para el 27 del actual una junta de acreedores

Por el doctor Zaldívar, Juez de Primera Instancia de Almendares, se ha señalado nuevamente para el día 27 del actual la Junta de Acreedores para designar comisionado en la suspensión de pago de la firma García y Fernández.

Se celebrará a las 9 a. m.

Apelaciones resueltas

En la apelación establecida contra el auto dictado por el Juez Municipal del Centro en el juicio verbal seguido por Aurelio Pestana y Morales contra Rosalía Rivero Leonard, el Juez de Primera Instancia del Oeste, doctor Martínez Azcue, dictó auto revocando el inferior y disponiendo el lanzamiento en el desahucio de la casa Infanzón, número 421, moderno.

—El propio Juez, y en la apelación establecida ante el Secretario, Heberto Zuazo, en el recurso de amparo seguido por Amador y Cía. contra Pedro Estanillo Mora y José Rosa Aja. a consecuencia de un desahucio seguido por Estanillo contra Rosa, dictó auto confirmando el inferior, que declaró sin lugar el recurso de amparo sobre desalojo de la casa Pedroso, número 52.

Menor cuantía sin lugar

El doctor Juan Ignacio Jústiz, Juez de Primera Instancia del Sur, dictó sentencia ante el Secretario don José Garare, declarando sin lugar la demanda de menor cuantía establecida por Ernesto José Sarrá y Hernández contra José Martínez Santana, absolviendo de la misma al demandado.

Divorcios

El doctor Martínez Azcue, Juez de Primera Instancia del Oeste, dictó sentencia ante el Secretario Zuazo, declarando con lugar la demanda de divorcio establecida entre los esposos Constantino Joaquín Pérez Menénwez y Loreto Aída García Avila, y en consecuencia, dejándolos en libertad de contraer nuevas nupcias.

—El propio Juez y ante el Secretario Zuazo, decretó la separación de los esposos José Urra y Juana Paradoa Fraga, disolviendo el vínculo matrimonial que los unía.

—En la demanda de divorcio seguida por el señor Benigno Rodríguez y González contra Asunción Navarrete Pulido, el doctor Juan Francisco Nodarse, Juez de Primera Instancia del Norte, dictó sentencia ante el Secretario, doctor Fabio Gárate Bru, declarando con lugar la demanda y en consecuencia disuelto el vínculo matrimonial existente entre ambos cónyuges.

Notificaciones urgentes

En el Juzgado de Primera Instancia del Norte, Secretaría del doctor Fabio Gárate, solicitan con urgencia a los procuradores Carlos Igualada y Gerardo Villa; al señor Orlando O'Hallorans y al doctor Alberto García Mendoza.

Del Decanato

El notario doctor Gustavo Angulo y Mendiola comunicó ayer al Decanato de los Juzgados, haber intervenido en las declaratorias de herederos de Josefa Bastidas y Villabosa, Martina Urrutibeascoa y Bastidas y Nieves Urrutibeascoa y Bastidas.

Relación de los asuntos civiles turnados ayer

Exhortos: De Güines, en incidente por Tomás González, al Centro; en incidente por Tomás González, al Oeste; de Marianao. en incidente por Luciano Pérez, al Sur; de Jaruco, en incidente, por Armando Rodríguez, al Centro; en incidente, por Armando Rodríguez, al Este; de Guantánamo, en incidente por Nicolás Luque, al de Almendares.

Inscripciones de nacimiento: Ricardo González, al Centro; Iván Fernández, al Este; Jorge Sigler, al Sur; Etelvina Escobar, al de Almendares; Alfredo Aira, al Centro.

Jubilaciones: Cándido Vasallo, conocido por Cándido Fundora, al Este; Catalina Pon y Arbelo, al Sur; Ramón Pérez Miranda, al de Almendares.

Declaratorias de herederos: Antonio Azor Gestor, al Centro; Angela Gómez y del Alcázar, al Este.

Carta orden Audiencia: En el R. C. A. número 1,901, de 1938, por F. W. Woolworth y Cía., al de Almendares.

Dispensa de ley para contraer matrimonio: Justa González y Díaz y Luis Sánchez Uranga, al Sur; Norman Black y Cándida Dorna Simeón, al Norte.

Divorcios: Gloria Hernández Peña contra David Nieto Muñoz, al Este; Hersz Nicberg contra Jaime Exlasaz y Ganigez, al de Almendares.

Fué clausurada en Guáimaro la Feria Ganadera

Numeroso público asistió a este acto, así como la representación del Secretario de Agricultura

El pasado domingo, a las cuatro de la tarde, quedó clausurada la Segunda Feria Exposición Ganadera de Guáimaro, a cuyo acto concurrió una crecida representación civil y militar de aquella provincia, así como una gran cantidad de público.

Distribuídos los premios a los ganaderos vencedores en los distintos concursos celebrados, usó de la palabra en representación del ingeniero López Castro, Secretario de Agricultura, que no pudo concurrir por sus ocupaciones, el señor Durland, Jefe del Negociado de Ferias y Exposiciones; y, en nombre de la Cooperativa de Ganaderos de Guáimaro y del Comité Ejecutivo de la Feria Exposición, el representante a la Cámara y ganadero, doctor Emilio Luaces, resaltando ambos oradores la trascendencia de estos eventos que redundan en beneficio de la economía nacional.

Solicitudes de marcas de ganado

Han solicitado marcas como ganaderos menores los señores:

Cástulo Triana, Carlos Luaces, Miguel A. Castellanos, Julio Solís, Fidel Leiva, Miguel Alba, José M. Peña, Manuel Docampo, Francisco López, Cleofa Hernández, Jesús López, Juan Fernández, Enrique García, Germán García, Antonio Saladrigas, Víctor Fernández, José Díaz Campos, Manuel G. Fardales, Alberto García. Y como ganaderos mayores los señores Ernesto Boada, Remigio Morales Pérez, Abelardo Boada, Cándida Castellanos Castellanos.

Guias forestales autorizadas

Por el Departamento de Montes, Minas y Aguas de la Secretaría de Agricultura han sido autorizadas las siguientes guías forestales a Ignacio Amable Usatorres, Nazario Q. Wuegene, Cía. Industrial Agrícola S. A., Ignacio Cruz Enríquez, León Broch, Alfredo M. Infanta. Ricardo de la Cruz, Aurora Latour viuda de Laroche, Cía. Azucarera Central Toledo, La Francia Sugar Co., Máximo Martínez, Sebastián Segura, Cuban Development, José A. Reyes, Armando Fuentes, Luis Felipe A. Cabrera, Manuel Echemendía, Sucesión de Julián C. Angulo, Emelina E. Torres y Belén Guilart, Joaquín Venero y Miguel A. Céspedes Casado.

RIÑA

El vigilante 3130, R. Rodríguez, de la Segunda Estación, arrestó a Ofelia Peñalver Lobel y Arsenio de los Reyes, vecinos de Cuba 613, por haberlos sorprendido cuando en su domicilio reñían y escandalizaban, causándose lesiones leves.

SIGUESE LABORANDO CON ENTUSIASMO EN PRO DE LA CARRERA ADMINISTRATIVA

El jueves 25 del actual, a las cinco de la tarde, se reunirá el Comité Ejecutivo pro Carrera Administrativa en Monte y Cienfuegos, para tratar diversos asuntos de extraordinaria importancia en relación con las actividades del Comité.

El Ingeniero Eduardo I. Montoulieu, Director General del Fondo Especial de Obras Públicas, funcionario de reconocido prestigio dentro y fuera del territorio nacional, ha enviado al Comité pro Carrera Administrativa una carta de adhesión tan vibrante que el Comité ha acordado darle la mayor publicidad, esperándose que su lectura sirva para avivar el entusiasmo que impera en el seno de la clase burocrática.

En sentido parecido han expresado su identificación con la campaña pro Carrera Administrativa en tas llegadas al Comité Nacional en el día de ayer, el doctor Barquín, Director General de Aduanas y el doctor Gerardo Barreras, Director General de Rentas e Impuestos de la Secretaría de Hacienda.

También se le dará publicidad a la carta de adhesión que ha enviado el doctor Carlos Gárate Bru, Gobernador del 25 Distrito Rotario.

Se ha mandado sacar copia fotostática de la prometedora carta del Honorable Presidente de la República doctor Laredo Bru, en la que expresa su propósito de dejar implantada la Carrera Administrativa antes de abandonar el Poder en Mayo 20 del corriente año. Se harán clisés con esa copia fotostática, para los diversos periódicos de la República y también se imprimirán unas cartulinas artísticas con el retrato del Primer Magistrado para conocarla en las vitrinas de los establecimientos públicos.

Ayer se recibió el acta de la constitución del Comité local de Madruga, pro Carrera Administrativa.

La Sociedad Cubana de Ingenieros Agrónomos y Químicos, también envió su adhesión por escrito.

Se espera que el mircoles día 24 del actual en horas de la tarde quede aprobada por la Comisión de Asuntos Legales la ponencia que el Comité Ejecutivo Nacional tiene solicitada, en relación con la forma cómo debe quedar redactado el precepto Constitucional creando la Carrera Administrativa.

AL IGUAL QUE EN LA HABANA DEBEN CLAUSURARSE TODOS LOS FALSOS CONSULTORIOS

En un «raid» efectuado por la Jefatura Local de Sanidad de La Habana se imponen 125 multas a otros tantos infractores en los mercados. Embarcó hacia Oriente el Jefe de Despacho

El Colegio Estomatológico Nacional ha dirigido al Secretario de Sanidad, doctor Juan de Moya, un escrito solicitando que se implante en la ciudad de Santiago de Cuba el mismo sistema que se emplea en La Habana para la persecución del intrusismo de la profesión dental.

Como se recordará, siendo Jefe Local de La Habana, el doctor Sorondo designó una comisión de médicos para visitar los gabinetes dentales y comprobar si al frente de los mismos se hallaban cirujanos dentistas.

Dicen los estomatólogos que en la capital de Oriente reina una confusión sobre la materia. No se sabe cuál es el gabinete dirigido por técnicos graduados en nuestro primer centro docente, y que la única manera de solucionar el problema es que se designe una comisión o un comisionado especial que investigue la veracidad de lo que consignan, dando cuenta a los Tribunales de Justicia cómo se viene haciendo en La Habana, de los falsos odontólogos que allí ejercen impunemente, clausurando los gabinetes no atendidos por verdaderos profesionales.

El doctor Moya, al igual que lo hizo y está haciendo en esta capital, ha trasladado ese escrito al Director de Sanidad, doctor Finlay, para que disponga lo pertienente y que solicite, si es necesario, el auxilio de la fuerza pública para dar una batida a los falsos dentistas en Santiago de Cuba.

125 multas en dos mercados

Cumpliendo instrucciones del Jefe Local de Sanidad de La Habana, doctor Isidoro Agostini, inspectores del Negociado de Casas y Establecimientos han realizado un raid en los mercados Unico y del Polvirín, imponiendo, en total, 125 multas por otras tantas infracciones.

Por el estado de suciedad en muchas de sus casillas o mesillas y la carencia de certificado de salud de los individuos que manipulan alimentos, fueron impuestas en el Mercado Unico setenta y cinco multas y, por análogas causas, en el Mercado del Polvorín o de Colón, diecisiete multas.

Además, otro inspector, comisionado al efecto, impuso treinta y tres multas a otros tantos barberos clandestinos que actuaban por los alrededores de dichos mercados, sin local propio ni carnet de salud.

Se propone el doctor Agostini, de acuerdo con el Secretario del Ramo, ser enérgico en el cumplimiento de las vigentes Ordenanzas Sanitarias.

Entrega del panteón de la Asociación de Enfermeros

El próximo domingo, día 28, a las nueve y media de la mañana, se celebrará en el Cementerio de Colón el acto de la entrega por el teniente Tomás Llinás de las llaves del panteón construído por la Asociación Nacional de Enfermeros Graduados a su presidente. el señor Alberto Rodríguez Sust.

Con tal motivo harán uso de la palabra el propio señor Rodríguez Sust y el doctor José Bisbé Alberni, ex presidente de la Federación Médica de Cuba.

Justas científicas suspendidas

Por distintos conductos se han recibido informes en la Secretaría de Sanidad de haberse suspendido la celebración de distintos congresos científicos que iban a tener lugar en varios países europeos, siendo la causa el estado de guerra existente en dicho continente.

Entre dichos congresos suspendidos figuran la XIV Sesión de la Asociación Internacional para la Protección de la Infancia, que iba a celebrarse en Roma, Italia; la VII Conferencia de la Asociación Internacional de Pediatría Preventiva, en Lausana, Suiza; el Congreso Panamericano del Niño; la Reunión de la Sociedad Internacional de Radiología Médica, en Roma, Italia; el VI Congreso Internacional de Hospitales, en Toronto, Canadá, así como otros actos de interés médico, también internacionales.

La Unidad Sanitaria de Oriente

Por vía aérea, posiblemente hoy, embarcará para Santiago de Cuba el doctor Laureano López Garrido, Jefe de Despacho de la Secretaría de Sanidad, el cual representará al doctor Moya en el acto de iniciar los trabajos de organización de una Unidad Sanitaria en la región oriental, al igual que la que funciona en Marianao, bajo la dirección del doctor Pedro Nogueira, en representación del doctor Henry P. Carr, de la Fundación Rockfeller.

Acompañará al doctor López Garrido un técnico ingeniero de la Secretaría.

En días pasados celebraron una entrevista los doctores Moya y Carr, llegando al acuerdo de organizar una Unidad Sanitaria en Oriente, con residencia en Bayamo, para iniciar una activa campaña de saneamiento de aquella provincia.

Campaña contra la mariguana

El Secretario de Sanidad, doctor Moya, ha recibido de la Oficina Sanitaria Panamericana de Washington una comunicación, análoga a la remitida a todos los países del continente americano, transcribiéndole los trabajos realizados por los doctores Esquivel y Medina y R. González, de Mérida, Yucatán, México; de Chelala-Aguilera, de Cuba y otros profesionales más, sobre el consumo de la mariguana denominada por los mexicanos coatlexecuqui y, vulgarmente, soñadora, mota, grifa, Juana, Juanita, Rosa María, tronadora, etc.

La referida Oficina de Washington recomienda a la sanidad continental en general, una activa campaña contra el vicio de la referida hierba, así como contra todos los estupefacientes, dado el daño que vienen produciendo, su uso, en las poblaciones.

Mordidos por perros

En San Juan y Martínez, Consolación del Norte, Mantua, Pinar del Río, Güira de Melena y Matanzas, han sido mordidos por perros sospechosos de padecer de rabia los vecinos Alfredo Herrera, Elena Rodríguez, José Negrín, Luis Felipe González, Mirella Cruz, Pedro Juárez, Paula Annet, José Luis Ruiz, Marina Valdés, Reemberto Alzona y Rita Cueto.

Y en esta capital, Gustavo Pedroso, de 7 años, vecino de Obrapía 170; Miguel Angel Mojarrieta, de 12 años, de Velarde 362 y Olga Risco, de 8 años, de Calzada de Aldabó, sin número.

Dos de los cinco individuos autores de un asalto y robo a mano armada, han sido aprehendidos por la policía

Espérase que hoy sean arrestados los tres restantes, ya identificados por agentes de la Sección de Investigaciones. Los acusados confesaron su participación en dicho atraco

El señor Ramiro Suber y de Haro, del comercio y vecino de Gervasio, 338, fué víctima en noches pasadas de una cuadrilla de individuos que se dedican al asalto y robo a mano armada. Se encontraba en el interior de los billares situados en Belascoaín, entre San Rafael y San Miguel, cuando se le presentaron dos individuos que le manifestaron pertenecer al SIM, solicitando los acompañara, pues tenían necesidad de presentarlo ante su jefe. Una vez fuera del local, uno de ellos, amenazándolo con el revólver que portaba, lo conminó para que montara en un automóvil que tenían estacionado cerca de ellos y en cuyo interior se encontraban tres individuos. El vehículo arrancó velozmente, tomando por Belascoaín hasta San José, continuando por Calzada, hasta Zapata y después de pasar por 23 y 12, llegó a un reparto para él desconocido, en cuyo lugar lo bajaron, despojándolo de la suma de 33 pesos, 60 centavos que llevaba. Durante el trayecto, uno de los dos individuos que lo detuvo, lo fué amenazando con el revólver, cuyo cañón le colocó sobre el lado izquierdo del rostro, afirmándole que lo mataría caso de que solicitara auxilio.

Apenas le quitaron el dinero, empezaron a discutir lo que harían con su persona. Uno de los presentes gritó: «Acábenlo de matar». Al oír frase tan alarmante. el señor Suber echó a correr hasta perder de vista a los desconocidos, los cuales volviendo a su vehículo, desaparecieron en dirección a la Habana.

Suber caminó un buen trecho, hasta tomar un automóvil en el que se dirigió a la Sexta Estación, donde denunció los hechos. En esos momentos el Teniente al mando de la misma, Hermenegildo Hernández, practicaba investigaciones para saber su paradero, pues varios testigos presenciales de lo ocurrido le habían dado cuenta de su detención.

Inmediatamente el Comandante Serra, Inspector del Primer Distrito, dió cuenta al Coronel Bernardo García, siendo por éste comisionado el Teniente Tocado, Jefe de la Sección de Investigaciones para su esclarecimiento.

Asistido del Cabo Rey Merodio y del agente Luis Llansó Alberto, el Teniente Tocado logró averiguar quiénes eran los cinco individuos autores del asalto y robo de que había sido víctima el señor Suber.

Comenzó por arrestar a Francisco Hernández Izquierdo, de la Habana, de 22 años de edad, vecino de Inquisidor 46, más conocido por «Panchito» o «Tabú», por ser el sujeto que manejaba el vehículo en el que viajaban los asaltantes.

Una vez en la Sección de Investigaciones el detenido informó cuando sabía de estos hechos, diciéndole que el detenido fué conducido a la calle 8, en el Reparto La Sierra, en donde se le despojó del dinero que llevaba, cantidad que fué repartida a partes iguales entre los cinco sujetos que tomaron parte en el asalto.

Posteriormente fué detenido José Lozada González, de la Habana, de 25 años de edad, vecino de Santa Clara núm. 112, como uno de los que participaron en el delito. Ambos sujetos fueron reconocidos por el perjudicado.

Puestos a disposición del Juez de Instrucción de la Sección Cuarta, Dr. Romeu, una vez instruídos de los cargos que aparecen contra ellos, fueron remitidos al Vivac por todo el tiempo que señala la Ley.

Se espera que hoy sean detenidos los otros tres sujetos que faltan, cuyas generales y domicilios obran en poder de la policía. El Dr. Romero se inhibió de continuar conociendo de estos hechos, por ser de la competencia del Tribunal de Urgencia, pues en los mismos se empleó un arma de fuego.

NUEVO DIRECTOR DEL DISPENSARIO DE MATERNIDAD OBRERA

El Secretario de la Delegación Provincial de Salud y Maternidad de la Habana, doctor Salvador Juncadella, nos informó ayer tarde que, conforme al reciente acuerdo de los delegados de ese organismo, había tomado posesión del cargo de Director del Dispensario y Servicios Médicos de la Delegación Provincial, el doctor Emilio Yero Bou, que actúa de presidente de la referida Delegación desde su fundación.

Se hizo cargo de la Administración General de los Servicios Médicos de la Delegación de Maternidad de la Habana, el señor Luis M. Chiapy, Delegado de la Hermandad Ferroviaria, que desde ayer mismo comenzó a actuar en la misión de su elevado cargo.

EL HOSPITAL DE LA POLICIA

En el Hospital de la Policía Nacional, que dirige el comadante médico doctor Eduardo García Porraspita, M. P., están de guardia en el día de hoy los doctores Armando de Armas, César Sotolongo, y Oscar Hernández, auxiliados de los enfermeros José Hernández y señorita María T. Huelbes.

En el día de ayer fueron dados de alta el sargento Julián Martínez y el vigilante Aquilino Lazo.

Fué ingresado el cabo Heriberto Izquierdo

M.E.C.D. 2016

DECLINARON LOS AZUCARES CRUDOS DISPONIBLES Y LOS DE ENTREGAS FUTURAS EN EL MERCADO DE N. YORK

ACEITE PENNZOIL

LA SUPREMA CALIDAD DE PENNSYLVANIA

Menos costo, Más kilometraje,
Menos desgaste. Mayor duración.

CARACTERISTICAS ESENCIALES DE ESTE INMEJORABLE ACEITE

AUTOMOVILISTA:
Pídalo a su garagista

Distribuidores:
ZALDO Y MARTINEZ, S. en C.
MERCADERES, NUMERO 24 HABANA

100% Pure Pennsylvania
PENNZOIL
Safe Lubrication

BOLSA DE NUEVA YORK

COTIZACIONES AL CIERRE AYER

—A	
Amer Crys	11
Am Radiator	9½
Adams Expr	7¾
Air Reduce	52⅛
Alaska Jun	6½
Allied Chem	172¼
Allis Chal	37
Amer Can	115½
Am Car Fou	24½
Am F. Pow	—
Amer Ice	—
Amer Inter	5⅛
Amer Loco	—
Am P. Light	4¼
Amer Smel	46¼
Amer Sugar	—
A. C. Alcohol	—
Amer T and T	171¼
Am Tobac A	87½
Am Tobac B	88
Am w works	10¼
Am woolen	7¾
Anaconda C	26⅛
Atchison	22½
Atlan Coast	—
Atlan Ref	21¼
Ass D. Goods	7¾
Auburns Auto	2⅛
Aviat Con	6½
Amer Metal	—
Armour and Co	5⅛
—B	
Baldwin Co	14¾
Balt and Ohio	6¾
Bendix Axi	28
Boeing Airp	23½
Beth Steel	70½
Borden Co	21⅝
Briggs	19¼
Brook Man	15⅝
Butte Copp	3¾
Byers A M	11⅜
—C	
Can Pacif	5
Curt w A	28¼
Curt w com	9⅝
Case T Mach	71
Columb Gas	6¼
C. de Pasco	37¾
Ches and Ohio	39½
Chi R. Island	—
Chrysler	82
Coca Cola	118½
Col Carbon	---
Comm and Sout	1⅛
Cons Gas	31⅝
Cons Oil	7¼
Cont Can	41⅝
Corn Prod	63⅛
Cont Oil	23⅞
Cont Motors	3⅛
Cuba Co	—
Cub Amer	6¼
C. Am Sug p	80
Cmm-l Solv	13¾
Cheseapeke	4½
Cruc Steel	35
Cons R. Cuba	—
Canada Dry	17
—D	
Rel Hudson	18⅝
Del and Lack	4⅞
D. Aircraft	78
Drug Inc	5⅛
Dupont	180
—E	
East Kodak	161
El Auto Lit	35¼
El Pow Lit	6¾
Erie R B	—
—F	
Fox Film C	11¾
Frep Texas	32⅝
Foster wh	17¾
Firestone	—
—G	
Gen Asphalt	14¼
Gen Elec	38¼
Gen Foods	47¾
Gen Motors	62⅛
Guantánamo	2⅛
Gillet Saf	6¼
Gimbel Bros	7⅝
Gold Dust	9⅞
Goodrich R	17½
Goodyear	22⅛
Gene Bronze	—
Graham Page	1
Gramby	8¼
Great North	23¾
—H	
Homestake	59½
Houston Oil	5¾
Hudson Mot	—
—I	
Illi Cent	11⅜
Interb R T	3⅜
Int Cement	44
Inter Tel	4
Int. Nickel	36
I Tel F S	4
Illin Glas	32½
—J	
Johns Mansv	73¼
—	
Kroger Groc	28⅞
Kennecot	36¾
—L	
Lambert Co	15⅝
Lgg Myers	108
Loews Inc	35¼
Left Inc	22½
Lorillard	24⅜
Louisv Nas	58⅛
Ludlum Ctl	18¾
Lehman Cor	21½
Liquid Carb	16¼
—M	
Macy H R	28½
Manatí Sug	3
Montgomeri	51
Miss Pac c	1
Miss Pac p	¾
Morris Phi	83¾
Murray Corp	5¾
—N	
N Y Central	15⅞
Nash Kelvi	6⅞
Nat-l Bisc	24¼
Nat-l Dist	23⅝
Nat-l Dairy	16⅜
Nat-l P Li	8¼
Nat-l Steel	63½
North Amer	21½
N A Aviat-n	24⅛
North Pacif	8⅛
—O	
Ohio Oil	6¾
Otis Elev	17
Otis Steel	10
—P	
Packard Mot	3⅜
Paramount	7¼
Pennsylvann	21⅝
Pat. Mines	6½
P. Petroleum	40
Pullman Co	27¼
Puré Oil	8⅝
Puerto Rico	—
—R	
Radio Corp	6
Rep I Steel	18¾
Reynolds	41⅜
—S	
Schen Dis	12
Safeway	46
Sears Roeb	81¾
Shell Uni	11¾
Simmons Co	22
Soc Vacuun	12½
St. Paul	½
So Pacific	12¾
South Ry	16⅞
Stan Brands	7⅛
Stand Gas	1⅜
Stan N J	44¼
Stan Oil C	25⅛
Stewart war	8
Studebaker	9
—T	
Texas Co	44¼
Texas Gulf	—
Tinken Roll	47⅛
—U	
Union Carb	81½
U Pacific	93
U Pacific	93
United Cor	2⅜
Uni Cor pfd	39
U S Rubber	36⅞
U Aircraft	46
U S Steel	56⅜
U S Inb Alc	22½
—V —W.	
Vanadium	29
Warner Bros	3⅝
W. Brothers	1½
West Unión	23
West Elec	107
White Motor	11¼
Woolworth	40¼
Yellow Tr	17
Youngs Shett	39¼

TABACO

Completando nuestra información del domingo, sobre las actividades en el mercado local durante la semana pasada, añadiremos que en los seis días se entregaron 4,239 tercios.

De ese total, que es la suma de las cantidades recopiladas y confirmadas por nuestro reportero, eran de Vuelta Abajo 3,712 tercios de tripas varias para fábricas de torcido.

Con 489 tercios de octavas de Remedios; 20 de otras clases de igual procedencia, y 18 de rezagos finos y maduros de Partido, se completa el total arriba apuntado.

En la presente semana han de seguir los señores de Pantín recibiendo los tercios, procedentes de las vegas de San Luis que mencionamos en nuestra información anterior. Ello ha de ser de mañana al jueves.

No sabemos de otros compradores que puedan actuar estos días, pero presumimos que algunos han de entrar en el mercado.

Los totales recibidos

Durante la misma semana pasada se recibieron en la plaza, por ferrocarriles y camiones, 3.461 tercios y pacas. Según la reciprocidad hecha por nuestro reportero, de ese total eran 2,479 tercios de Vuelta Abajo y 982 tercios y pacas procedentes de Las Villas.

Las entradas de ayer

Procedente de San Diego del Valle llegó un tercio consignado a Menéndez y Compañía. Las otras partidas que se recibieron ayer, eran de pacas; todas para la General Cigar Company of Cuba. Son las siguientes: de Santa Clara, 115; de Camajuaní, 137; de Esperanza, 26, y de Remedios 51.

MERCADO DE SEDA

Cierre ayer en New York:

Marzo	322
Mayo	318
Junio	313½

LA BOLSA DE AMSTERDAM

AMSTERDAM, enero 22.—En las primeras operaciones concertadas extraoficialmente en Bolsa, los valores americanos fluctuaron fraccionariamente a la baja. U. S. Steel 56⅛, Bethlehem Steel 70¾, Anaconda Copper 28⅛.

Bonos de Cuba

Cierre ayer en New York:

Speyer, 5%	101⅜	—
Morgan, 5%	102½	103
Speyer, 4%	98⅝	—
Morgan, 5½%	101¼	104½
Obras Públicas, 5½%	74	75
Cuba 4½%, 1977	56¼	57
Cuba Railroad, 5%	35½	36¼
Cuba Railroad, 7½	42	44
Cuba Northen, 5½	29¼	30
Manatí Sug. 6½	40	40¾
Warren Bros 6	32½	34½

CAMBIOS

Tipos de venta al cierre ayer en Bancos de esta capital:

Nueva York, cable	1-10P.
Nueva York vista	1-10P
Londres, cable	3.96⅝
Londres, vista	3.96⅜
Paris, cable	2.26½
Paris, vista	2.25½
Madrid, cable	Nominal
Madrid, vista	Nominal
Italia, cable	5.10
Italia, vista	5.09
Toronto, cable	12⅜D.
Toronto, vista	12⅜D.
Alemania, cable	40.50
Alemania, vista	40.49
Hong Kong, cable	24.62
Hong Kong, vista	24.57
Bélgica, cable	16.90
Bélgica, vista	16.89
Suiza cable	22.49
Suiza, vista	22.48
Amsterdam, cable	53.40
Amsterdam vista	53.35
Buenos Aires, cable	22.76
Buenos Aires, vista	22.75
Japón, cable	23.46
Japón, vista	23.41

Proclamaron a los nuevos directores de los detallistas

En Junta de Elecciones la Asociación de Víveres Unidos cumplió con ese requisito

En la Junta General de Elecciones celebrada en la Asociación de Víveres Unidos de la Habana, fueron electos para dirigir los destinos de dicha corporación, los señores que figuraban en la candidatura que resultó proclamada por los miembros que integraban dicha asamblea.

Para presidente por dos años, señor Francisco Moscoso; para vicepresidente primero por un año, señor Manuel Marcio; para vicepresidente segundo por dos años, señor Leonardo Castaño; para tesorero por dos años, señor Juan Gómez; para vicesecretario por dos años, señor José Caviedes.

Los vocales por dos años son los señores siguientes: Pedro García, Vicente Puig, Segundo Formoso, Lorenzo Díaz, Ramón López, José Pérez, Alejandro Baniella, José Lage Neira, José Debasa, Sebastián Rodríguez, Alfonso Martínez, Rufino Martínez Larra, Robustiano Fernández, Benjamín Fierro, Luis Rodríguez, Urbano Sernández, Avelino Suárez, José Menéndez, José Fernández y Julio Rodríguez.

Vocales suplentes por dos años, los señores José Martínez, Eugenio Suárez, José Castaño, Benigno Alvarez y Emilio Rodríguez.

Proclamados los nuevos directores de la Asociación, el presidente actual de la misma, señor Jesús C. Portela, dirigió la palabra a los mencionados señores para felicitarlos y desearles un completo acierto en su actuación.

Correspondió a las palabras del señor Portela, en nombre de todos los señores proclamados, el presidente electo señor Francisco Moscoso, quien agradeció la felicitación recibida, prometiendo que, con sus compañeros electos, cumpliría los deberes que la Junta les confería.

Hubo aplausos calurosos para todos.

SUPERARON LAS COMPRAS DE HARINA DE TRIGO EN DIEZ MESES A EE. UNIDOS

Durante los diez primeros meses del próximo pasado año, las compras de harina de trigo hechas por Cuba a los Estados Unidos del Norte, superaron a las hechas en igual período de tiempo de los cinco años anteriores, como se verá por la siguiente tabla que nos facilita el departamento de estadísticas de «Cuba Económica y Financiera»:

10 meses	Sacos	Valor
1934	739,733	$3.330,131
1935	863,428	4.090,185
1936	843,327	4.187,170
1937	833,683	5.081,539
1938	840,435	4.558,903
1939	916,786	3.404,236

CARTA SOBRE EL MERCADO DE GRANOS DE CHICAGO

CHICAGO, Illi., enero 22.—Continúa el tiempo frío. Mucha de la nieve que cubre las siembras en el Sur-Oeste se está evaporando, sin que éstas hayan recibido gran beneficio en las condiciones de sequía de las raíces. Pueden pronosticarse ya movimientos de fluctuaciones consolidatorias enel mercado de trigos similares a los de la pasada semana, y en espera de acontecimientos nuevos, preferiríamos operar en compra aprovechando los momentos flojos con fines especulativos.—Templeman.

BOSTON SURETY COMPANY, S. A.
GARANTIA EN BONOS DE LA REPUBLICA
FIANZAS EN GENERAL
MANZANA DE GOMEZ, DEPARTAMENTOS 365-368.—HABANA
TELEFONOS: A-6204 y M-2517
CABLE: AVIEITES.—TELEGRAFO: BOSCO

MERCADO DE MANTECA

Cierre ayer en Chicago:

Mayo	6.55
Julio	6.72
Granel	5.37

MERCADO DE CAFE

Cierre ayer en Nueva York:

Diciembre	—
Marzo	3.70

SE REPORTARON DOS VENTAS DE LAS FILIPINAS A 2.90 CTS. A REVERE Y A PENNSYLVANIA

Las ofertas en la hora final, en el mercado de embarque, eran de la procedencia dicha y de Puerto Rico al mismo precio para arribar en Febrero y embarques en este mes

Según los primeros despachos recibidos ayer por los hilos directos privados, de las casas corredoras de esta capital, el mercado de crudos para embarque abrió sostenido y con ofertas de Filipinas y Puerto Rico, para arribos en febrero y embarque en dicho próximo mes, al precio de 2.92 derechos pagados. En esos momentos se dijo en aquel mercado de New York, que existía la posibilidad de obtener 2.000 toneladas de Filipinas, para arribar a mediados de febrero, a 2.90.

Efectivamente, o confirmando el rumor apuntado en la mañana, al mediodía compró la refinería Revere, de Boston, las dos mil toneladas de Filipinas al precio dicho y en la posición mencionada.

Al mismo tiempo se dió a conocer otra venta hecha el sábado y consistente en 4,000 toneladas de la misma procedencia, a la Pennsylvania, para arribar esta semana que comienza, al precio dicho de 2.90 derechos pagados.

En la hora final había ofrecidos 2.000 toneladas más de Filipinas, para arribar a mediados de febrero, como asimismo varios lotes de Puerto Rico, para embarques a fines del presente enero, al mismo precio de 2.90.

MERCADO DE FUTUROS.—Declinaron los de ambos contratos, como verá el lector en las cotizaciones de la Bolsa del Azúcar que insertamos en otra parte. En la carta resumen se habla de la actuación de esos contratos.

Del número 3 o americano se vendieron durante la sesión de ayer del mencionado centro de contrataciones: 2.650 toneladas en marzo, 6,000 en mayo, 4.700 en julio, 1,550 en septiembre y 200 en enero.

Y del contrato número 4 o americano se vendieron: 1.700 toneladas en marzo, 1,950 en mayo, 650 en julio y 150 en septiembre.

LA CARTA RESUMEN.—La trasmitió Dow Jones por el hilo de Mendoza; traducida por esta firma, dice de la manera que sigue:

«Los futuros azucareros domésticos tornáronse flojos hoy, reflejando así una estructura de precios más débil en el mercado de crudos, así como también un movimiento general de liquidaciones por parte de los productores, y ventas de intereses de Wall Street. El apoyo fué limitado, y pareció limitarse a cuberturas del ramo en escala descendente; compras por parte de operadores, y algunas operaciones de cuberturas de ventas en descubierto. El ramo sigue preocupado en relación con la situación de huelga de los obreros de la industria en Cuba; pero parece ir ganando terreno la impresión de que en breve se logrará un arreglo. Según los cables recibidos hoy, veinte y ocho ingenios están ya moliendo. Los precios finales en el contrato número 3, quedaron con bajas de 3 a 4 puntos. Las ventas ascendieron a 15.100 toneladas. Los futuros del contrato mundial declinaron por la tarde después, de haber mantenido sus pequeños avances durante la mayor parte del día. Las casas comisionistas liquidaron sus tenencias y los especuladores vendieron, aparentemente influenciados por la debilidad de los valores. A la apertura, algunas especulaciones y compras de Europa fueron suplementadas por cuberturas, por parte de intereses de Cuba. Los precios al cierre quedaron de sin variación a un punto más bajo. Las ventas ascendieron a 4,450 toneladas. El mercado de crudos tornóse más flojo, al no demostrar los refinadores mucho interés en las ofertas de fin de semana a la base de 2.95 centavos, base derechos pagados para los crudos de Cuba. Estos se ofrecieron hoy a 2.92 centavos y los derechos libres también pudieron haberse obtenido a esa base. La refinería Revere, de Boston, compró 2.000 toneladas de Filipinas para arribo a mediados de febrero a 2.90 centavos. Los refinos parecen seguir gozando de buena demanda a la base de 4.50 centavos, de acuerdo con la oferta de las principales refinerías del Este.»

EN PUERTOS DE CUBA.—El movimiento de los azúcares en todos los puertos de la República, durante la semana terminada el sábado último, según el departamento de estadísticas de Lamborn, Hutchings and Co., fué como sigue:

	Toneladas
Arribos	14,907
Exportación	33,000
Eixt. puertos	195,008

New York: 8,245; Philadelphia: 6,210; Boston: 2,212; New Orleans; 4,475; Savannah: 2,982; Galveston: 4,128; Tampa: 48; Suiza: 3,711; Italia: 989.

LA CUOTAS FIJADAS.—Ayer anunció la División Azucarera de la Secretaría de Agricultura que, con el fin de que las áreas domésticas productoras de azúcar de caña, consistentes de Louisiana y Florida, puedan hacer frente a su cuota del mercado para el año natural de 1940, creando al mismo tiempo un remanente normal, deberán producir 505 mil toneladas cortas, valor en crudos, de la cosecha de azúcar de caña de 1940. Esta cifra incluye una reserva contra deterioros y otras contingencias.

LA HUELGA FILIPINA.—Otro despacho recibido ayer decía desde Manila que las empresas azucareras de las Filipinas declararon hoy a la Prensa Asociada, que sus ingenios están moliendo normalmente en las provincias de Pampamga y Bataan, pese a lo manifestado por la Uniós Socialista que dice que 25,000 obreros de la industria están aún en huelga. Los representantes de las empresas dijeron que sólo un pequeño grupo de obreros abandonó sus labores el viernes pasado, después de haberse declarado la huelga, pidiendo nuevos aumentos de salarios y la reposición de dos obreros despedidos. El Secretario del Trabajo autorizó a las empresas azucareras para emplear obreros ajenos a la Unión, con el fin de reemplazar a los huelguistas.

PRODUCCION ARGENTINA.—La producción azucarera en la República Argentina durante el año de 1939, alcanzó un nuevo record de 521,250 toneladas métricas, contra 465,630 toneladas producidas en el año precedente, según informan avisos privados recibidos de Buenos Aires. El record anterior de producción se produjo en el año 1926, en el que hubo un rendimiento total de 475.502 toneladas. El consumo de azúcar en la Argentina durante el año 1939, fué de 420,000 toneladas aproximadamente, mientras que las exportaciones durante el año que terminó el 31 de agosto de 1939, ascendieron a 10.430 toneladas. Una parte del sobrante de la producción de 1939 será embarcado al mercado europeo, según se espera.

SORTEO DE SANTA CLAUS
SE JUEGA EL 31 DE ENERO PREMIO MAYOR. $200,000
CADA FRACCION GANA $20,000
POR $22.00 REMITIMOS EL BILLETE ENTERO DE LAS CUATRO SERIES A CUALQUIER LUGAR
SOLICITE PRECIO ESPECIAL PARA REVENTA
CASA MENENDEZ, S. A.
MONTE, 813. APARTADO 1908
TELEFONO M-4729. HABANA. TELEGRAFO «ROQUE».

PROMEDIOS DEL CIERRE DE LA BOLSA DE NUEVA YORK

Por DOW JONES CO
NUEVA YORK, 22 de enero de 1940

	Abre	Max.	Min.	Cierre		
30 industriales	145.29	145.66	144.57	145.13	baja	¼ .51
20 ferroviarias	30.20	30.25	30.07	30.15	baja	.10
15 Serv. Públ.	25.20	25.26	25.05	25.14	baja	.11
40 Bonos	—	—	—	89.37	alza	.06

MERCADO DE PIELES

Cierre ayer en New York:

Marzo	14.20
Julio	14.47
Septiembre	14.75
Diciembre	14.98

MERCADO DE GOMA

Cierre ayer en New York:

Marzo	19.05
Mayo	18.75
Julio	18.53
Septiembre	18.30

LA AUXILIAR MARITIMA, S.A.

JUNTA GENERAL ORDINARIA

CONVOCATORIA

Por la presente se convoca a los señores Accionistas para la Junta General Ordinaria que habrá de celebrarse el día DOCE DEL ENTRANTE MES DE FEBRERO, a las CUATRO DE LA TARDE, en la casa calle de Obispo, número 202, altos.

Se advierte a los señores Accionistas que según el Artículo 21 de los Estatutos, sólo tienen derecho a asistir a la Junta los que con una anticipación no menor de seis días al en que deba celebrarse la Junta, tengan inscritas a su nombre acciones en el Libro de la Compañía o las hayan entregado en Secretaría a cambio de un resguardo que les servirá de justificante para asistir a la Junta y con el cual podrán recoger de nuevo, después que termine aquélla, sus acciones, y que durante los seis días anteriores al señalado para la celebración de la Junta Ordinaria, no podrán hacerse transferencias de acciones nominativas en el Registro de la Compañía ni transferirse las acciones al portador depositadas en Secretaría.

Habana, veinte y dos de Enero de mil novecientos cuarenta.

Dr. LUIS DE SOLO,
Secretario.

COTIZACIONES DE LA BOLSA DEL AZUCAR DE NEW YORK

NUEVA YORK, enero 22. — (Por el hilo directo de Luis Mendoza y Compañía.)

CONTRATO NO. 3

Meses	Abre	Máx.	Min.	Cierre
Ene.	—	—	—	1.86
Mar.	1.94	1.94	1.92	1.91
May.	2.00	2.00	1.97	1.96
Jul.	2.03	2.04	2.02	2.01
Sept.	2.07	2.08	2.06	2.05
Ene.	2.07	2.07	2.07	2.04

CONTRATO NO. 4

Meses	Abre	Máx.	Min.	Cierre
Mar.	158½	160	158	158½
May.	155	155½	154	154
Jul.	154½	154½	154	154
Sept.	155	155	155	154
Dic.	156	—	—	155

APRECIACIONES DEL MERCADO DEL AZUCAR

ENERO 22 DE 1940

Costo y Flete	Ant.	Hoy
Pronto embarque a EE. UU.	2.00	2.00
Flete	0.23	0.23
Libre a bordo — Pago inmediato		
EE. UU. cuota libre	1.78	1.76
EE. UU. cuota retenida 1941	1.53	1.50
Cuota Mundial libre	1.56	1.56
Cuota Mundial especiales y reserva	1.47	1.47
Cuota local (Ex-Almacén Puerto)	1.30	1.29
Todas las cuotas	1.60	1.58¼

(Estas apreciaciones son de Luis Mendoza y Compañía.)

ACCIONES DE LOS BANCOS

Cierre ayer en New York:

Guaranty Trust	292½
New York Trust Co.	106
Chase Nat. Bank	35¼
National City Bank	29¼
Public National Bank	31¾
Manufacturers Trust	39¼
Irvin Trust	12¾
Corn Exchange Bank	54
Chemical B. Trust	49¾
Bankers Trust	57
First National of N. Y.	1.935
Bank of Manhattan	17
Central Hannover	104
Continental Bank	14
First Nat. Boston	46¼
Royal B. of Canada	147

VALORES

Los corredores que obedecen órdenes de elementos inversionistas, fueron los que ayer dieron alguna actividad al mercado local de valores. Claro que, como otros días, estuvieron presentes los especuladores, especialmente los llamados profesionales; pero su actuación fué de poca importancia.

El papel más solicitado durante el día, fué el bono nuevo de la Deuda Exterior que, por la escasez del mismo y la demanda que recibió, afirmó su posición. A base de dicha emisión 1977 se concertaron negocios cuyo volumen se estimó en unos $20,000.

El favor de la demanda de origen inversionista tocó también a los otros bonos de renta fija, operándose en varias de esas emisiones en pequeños lotes, dentro de los precios cotizados en la Bolsa de la Habana, que quedaron más firmes.

A base de las Obligaciones Oro del Tesoro se operó poco. Según el estimado hecho por algunos observadores del mercado, sólo se vendieron unos $10,000 de las de siete cupones.

Estuvieron sostenidas las mejores emisiones de acciones. Se operó algo en las beneficiarias de la Nueva Fábrica de Hielo, únicas de los Unidos, preferidas de la Utilities y una o dos más.

No surgió nuevo factor en el mercado. Persisten los mismos que hemos explicado en anteriores informaciones. Si desaparece la mala impresión que produce la realidad política, es seguro que los factores favorables determinarán un rumbo distinto al mercado.

SIGUIERON DESANIMADOS LOS VALORES AMERICANOS EN LA BOLSA DE N. YORK

NEW YORK, enero 22.—La sesión de la Bolsa de Valores se desenvolvió hoy dentro del mismo tono de desanimación que ha venido prevaleciendo últimamente, y en general hubo poca variación de precios. La actitud del mercado reflejó la carencia de frescos incentivos en las noticias del día. Las operaciones siderúrgicas sufrieron otra declinación, iniciándose la semana al 82.2 por ciento de la capacidad, contra 84.8% que fué el nivel con que comenzó la anterior, pero la baja por lo menos no fué en la cuantía que se había pronosticado. Espérase una ulterior declinación en el nivel de operaciones de esta industria para las entrantes semanas, y ello probablemente ya se ha descontado, en parte al menos a juzgar por la actuación del grupo de valores de aceros recientemente, inferior al resto de la lista. Cualquier futura reacción en el mercado, sería de carácter temporal, empero, y ello crearía una buena oportunidad de compras ventajosas de aquellos valores mejor situados.—J. F. K.

GANADO

LOS PRECIOS EN PIE

Precios que pagan compradores, entregado el ganado en esta capital, según información de los Mataderos:

	Ctvs. Libre
Lanar de 3 a	3½
Vacuno de 3¼ a	3½

Precios del ganado porcino

De 100 lbs a 125 lbs de 4 a 5 cts.
De 125 lbs a 150 lbs de 5 a 5½ cts
De 150 lbs a 175 lbs de 5¼ a 5¼ cts
De 175 lbs a 200 lbs e 5½ a 6 cts

LOS PRECIOS DE LA CARNE

En los mataderos de esta capital rigen los siguientes precios:

	Ctvs. Kilo
Vacuno, de 12 a	14
Cerda, de 25 a	30
Lanar de 20 a	25

MATADERO DE LUYANO

Se sacrificaron ayer en el Matadero de Luyanó:

	Cabezas
Vacuno	46
Cerda	34
Lanar	—

MATADERO INDUSTRIAL

Se sacrificaron ayer en el Matadero Industrial:

	Cabezas
Vacuno	175
Cerda	128
Lanar	45

CARROS ENTRADOS

Llegaron 4 carros de Zaza del Medio, con ganado vacuno para el Matadero de Luyanó.

¿Tiene Ud. algo que vender en los Estados Unidos?
¿Tiene Ud. productos de la hacienda, fábrica o minas? Nosotros le buscaremos comprador. Diríjase a la Foreign Advertising & Service Bureau, Inc., #7 East 42nd Street, Nueva York, E. U. A. Establecida desde 1905. — Cable: "PERELES", Nueva York.

Cotizaciones

COTIZACION DE LA LIBRA

La libra esterlina se cotizó ayer al cierre del Mercado local a $3.96⅝.

COTIZACION DE LA PESETA

La peseta española se cotizó ayer, al cierre del Mercado local, nominal.

COTIZACION DEL FRANCO

El franco francés se cotizó ayer en el Mercado local, a razón de 44.15 por dólra.

MERCADO DE GRANOS

Cierre ayer en Chicago:

Avena:	
Mayo	39⅜
Julio	34⅜
Septiembre	32½
Centeno:	
Mayo	70¼
Julio	69½
Septiembre	70
Maíz:	
Mayo	58⅜
Julio	58⅜
Septiembre	58⅞
Trigo:	
Mayo	100⅝
Julio	97⅞
Septiembre	97¼
Winnipeg:	
Mayo	86⅝
Julio	87⅜
Septiembre	88½

CAMBIOS EN NEW YORK

Cierre de ayer en New York:

Libra Esterlina	3.96⅞
Francos	2.25
Pesetas	10½

Más de 600 Sucursales a la disposición de Vd.

Al establecer su relación con The Royal Bank of Canada usted moviliza el completo apoyo de una institución con más de 600 Sucursales en 29 diferentes países. Estas Sucursales están a su servicio para efectuar cobros tanto en Cuba como en el Extranjero, suministrarle información sobre oportunidades comerciales y ayudarle a establecer conexiones ventajosas en otros países. Como parte de este gran sistema bancario internacional, nuestras 23 Sucursales en Cuba lo invitan a indagar sus facilidades y agradecen se les dé oportunidad de servirle a usted.

23 Sucursales en Cuba

THE ROYAL BANK OF CANADA

Más de 600 Sucursales en el Canadá y en otros 28 países

BOLSA DE LA HABANA

COTIZACIONES AL CIERRE AYER

COTIZACION OFICIAL
Bonos y Obligaciones
República de Cuba

	Comp.	Vend.
Speyer 1904-1944	110	—
Deuda Int. 1905	90	100
1909-1949	109⅛	115
Morgan 1914-1949	112⅛	120
Morgan 1923-1953	113	—
O. Públicas 1930-1945	82½	87½
1937-1977	63½	64⅛
Obgs. oro con 9 cupones	40	—
Obgs. oro con 7 cupones	34	—
Obgs. oro con 4 cupones	31	—
Azúcar 1930-1940	109	—
Centro Asturiano	42	—
Banco Terr. S. B.	—	—
Cervecera	40	—
Cerv. Obgs. no Hip.	15½	20
Gas	100	—
Hav. Elec. Cons.	46	—
Havana Electric, Debentures Obgs. no Hip.	1	1¾
Edif. La Metrop. S. A.	26	—
Mercados de Abasto y Consumo 1a. Hip.	40	—
Nueva F. de Hielo	110	—
Papelera S. B	70	—
Teléfonos	100	—
Unidos	—	—
Obgs. no Hip. Cía. Inversiones Fom. S. A.	—	—

Acciones

	Comp.	Vend.
Banco Territorial	1	—
Banco Terr. Bnfs.	⅛	—
Cervecera	15	—
F. C. de Cuba P	1¾	—
Cuba R. R.	3	—
Fibras y Jarcia	15	—
H. E. Utilities Co. P. 6%	35	40
H. E. Utilities Co. P 5%	5½	—
H. E. Railway Co. P	⅛	2
H. E. Railway Co. C	⅛	—
Jarcia, P	60	—
Jarcia, C	4½	—
Licorera de Cuba	1⅝	—
Lonja, P	—	—
Lonja, C	—	—
Mercantil La (Seg.)	150	—
Metropolitan Auto	—	—
Naviera P	23¾	27
Naviera, C	2	—
Nueva F. de Hielo	120	—
N. F. de Hielo Bnfs.	35¼	38
Pesca, P	—	—
Pesca, C	—	—
Teléfono P	60	—
Teléfono C	7	12
Unidos	1	1¾
Unión Oil	1¾	3
1ra. Papelera Cubana	30	—
Cédulas Primera Papelera Cubana, 8%. (En circulación $500,000)	5	—
Cía. Muelles de Regla	—	—

COTIZACION A TERMINO
Entregas: días 15 y último de mes
Bonos y Obligaciones
República de Cuba

	Comp.	Vend.
Speyer 5%	112	129
Deuda Interior	96	102
Speyer 4½%	113	116
Morgan 5%	113½	129
Morgan 5½%	113½	125
O. Públicas 1945	82½	85
4½, 1977	63¾	64
Obgs. oro con 9 cupones	40	—
Obgs. oro con 7 cupones	35	36
Obgs. oro con 4 cupones	31½	34
Azúcar	109	125
Centro Asturiano	43	—
Cervecera Internacional	40	—
Cerv. Int. Obgs. no Hip.	15	20
Gas y Electricidad	100	—
Hav. Elec. Railway Co.	46	—
Havana Electric Railway Co. Obgs. no Hip	1¼	1¾
Nueva F. de Hielo	110	—
Papelera Cubana S. B	70	—
Cuban Telephone Co.	101	—
Unidos	5	—
Cía. Inv. Fom. S. A.	—	—

Acciones

	Comp.	Vend.
Cerv. Int.	15	—
F. C. Cons. Prfs.	2	—
Cuba Railroad Prfs.	3	—
H. E. Utilities, Prfs.	37	40
H. E. Utilities, Pretes	5½	8
Hav. Elec. Ry Co, Prfs	34	2
Jarcia, Prfs.	71	90
Jarcia, Cms.	5	8
Licorera de Cuba	½	—
Naviera, Prfs.	24	27½
Naviera, Cms.	2⅛	4
Nueva F. de Hielo	125	—
N. F. de Hielo Bnfs.	35½	37½
Teléfonos, Prfs.	60	—
Teléfonos, Cms.	8½	12
Ferrocarriles Unidos	1¼	2
Unión Oil Co.	1¾	3

COTIZACION LIBRE
Bonos y Obligaciones

	Comp.	Vend.
Int. Tel. Conv. 4½%	100	—
Int. Tel. 5% 1955	40	—
Cuba R. R. 5% 1952	34	—
Cuba R. R. 6%	32	—
Cuba R. R. 7½% 1936	42½	—
Nort. de Cuba 5½% 1942	29	—
Manatí Sug., 5½ 1942	20	—
Vertientes Sug. 7% 1942	7	—
C. Gallego 6% 1975	40	—
V. Tennis 3%/1949	3	—
Pro A. Musical 7%	33	—
C. Español 6%	55	90
Warren Brothers 6%	35	—

Acciones

	Comp.	Vend.
Int. Tel. and Tel.	4	—
Cía. Cub. Elec. Prfs $6.00	23	—
Cuban Ame. Sug. Prfs.	75	—
Cuban Ame Sug. Cms.	6	—
Cuba Co. Cms.	⅛	—
Aux. Marit. (Suscrip)	6	10
Seg. La Com. (Suscrip.)	60	—
Seg. El Com.	110	—
Central Violeta	6	—
Guantánamo Prfs.	10	—
Guantánamo, Cms.	2	—
Cía. Litográfica Prfs.	35	—
Litográfica Cms.	—	—

MERCADO DE METALES

Cierre ayer en New York:

Cobre	11.⅞
Plomo	5.50
Manganeso	40.00
Estaño	46.00
Zinc	6.14
Nickel	35.00

MERCADO DE ALGODON

Cierre ayer en New York:

Marzo	10.80
Mayo	10.53
Julio	10.55
Octubre	9.50
Diciembre	9.43

Centro de Cafés de la Habana

FUNDADO EN 1903

SECRETARIA

Habana, enero 22 de 1940.

SEÑORES ASOCIADOS:

De orden del señor Presidente y de acuerdo con lo que establece el Artículo 59 del Reglamento social, cito por la presente a los asociados de este Centro de Cafés de la Habana para la JUNTA GENERAL REGLAMENTARIA Y DE ELECCIONES que tendrá efecto el día 30 del mes que cursa, en el domicilio social, Amargura, número 64, altos, a las DOS DE LA TARDE, con la siguiente

ORDEN DEL DIA:

Lectura y aprobación de la Convocatoria.
Lectura y aprobación del Acta anterior.
Informe Trimestral de Secretaría.
Informe Trimestral de Tesorería.
Memoria Anual.
Cuenta Anual (Art. 36).
Informe de la Comisión de Glosa.
Nombramiento de la Comisión de Glosa.
Elecciones.
Organización Cía. de Seguros y adquisición de Acciones.
ASUNTOS GENERALES.

En las Elecciones los cargos a cubrir, por dos años, son los siguientes:
Vice-Presidente Primero.
Vice-Secretario.
Tesorero.
Contador.
Diez Vocales.
Cinco Vocales Suplentes.

También se elegirá, por un año, el cargo de:
Secretario.

Para poder hacer uso del derecho de sufragio es necesario que el Asociado esté inscripto con tres meses de anticipación a la fecha en que se celebren las Elecciones, siendo preciso para ser electo llevar inscripto más de tres meses, según establece el Artículo 66 del Reglamento social.

De conformidad con la facultad que le confiere el propio Artículo 66, la Junta Directiva ha resuelto que los Señores Asociados se identifiquen con el Certificado de Salud, Carnet de Extranjero u otro documento fehaciente. Tiene que acompañarse el recibo correspondiente al mes de diciembre de 1939.

Todos los Asociados tienen derecho a presentar Candidatura, pero es preciso, según lo preceptúa el Artículo 63, hacer la presentación en la Secretaría de la Institución, con 72 horas de anticipación a la celebración de la Junta. Las Candidaturas que se presenten tienen que estar impresas en papel blanco del tamaño de 7 por 5 pulgadas.

De conformidad con lo que señala el Artículo 70 del Reglamento, significo y advierto a todos que la Junta tendrá efecto a la hora indicada, con cualquier número de señores asociados concurrentes.

De ustedes, muy atentamente,

CENTRO DE CAFES DE LA HABANA
Francisco PUENTE MO...
Secretario.

M.E.C.D. 2016

UN SOLDADO MATO A BALAZOS EN GÜINES A UN TENIENTE CUANDO ESTE SE ENCONTRABA DURMIENDO

EL PUEBLO DE BANAGÜISES CLAMA PORQUE SE LE PAVIMENTEN Y ARREGLEN SUS CALLES

COMO EL AYUNTAMIENTO ESTA FALTO DE RECURSOS SE APELA AL GOBIERNO DE LA NACION

Deben cooperar también varios congresistas, así como el Consejo de la Provincia. El Magisterio de la localidad dirige un ruego al Secretario de Educación, Dr. Guzmán

Un buen amigo con el que no quiero cometer la indiscreción de revelar su nombre) me dice: ¿Por qué usted, que siempre sabe romper lanzas en pro de las mejoras públicas y que, con tanto civismo, pone los puntos sobre las íes, no llama la atención a quien o quienes corresponda, sobre el pésimo estado en que están las calles?

La situación de nuestro Ayuntamiento que carece de recursos, para una obra costosa, como esa, huelga el llamarle la atención; por que sería como arar en el mar o predicar en el desierto de Libia.

Las cuadras que faltan por pavimentar, de las calles de Colón y San José las que se dejaron por que el trazado de la Carretera Central vendía por ellas, necesitan la cooperación del Estado y del Consejo Provincial de Matanzas.

Tienen en primer turno la palabra, los congresistas, Sres. Miguel Calvo Tarafa, Prisciliano B. Piedra y en segundo término, mi buen amigo, José Reyes Cuesta, Consejero Provincial de Matanzas.

Banagüises espera de los ilustres congresistas referidos y del popular Consejero Sr. Reyes Cuesta, su cooperación franca y decidida, a fin de obtener, en un futuro próximo, los créditos necesarios para la pavimentación y reparación de las calles de este pueblo, las que, en su mayoría se hallan en estado deplorable.

Y ahora, que de las calles hago mención, llamo la atención al respetable Ayuntamiento de San José de los Ramos, acerca de la necesidad de obligar a que se construyan las aceras y se cerquen los solares yermos.

¿Caerá en el vacío este ruego del pueblo?

La estética y el ornato público lo reclaman imperativamente.

Ya ve, mi caro amigo, como no me duelen prendas, cuando del beneficio público se trata. Seguiré con tenacidad mi ruego, en nombre de un pueblo que es digno de que se le atienda, en su razonable y justa petición.

¿Caerá en el vacío mi prédica por falta de quien la calorice y propugne?

¡Risum teneatis...! Así exclamará mi amigo pesimista.

Escribo para un pueblo que quiere la verdad escueta, diáfana, libre de toda metáfora y circunloquio...

«Sólo la verdad nos pondrá la toga viril», como en e linmortal y lapidario aforismo dijera el hombre cumbre, que fué antorcha divina que alumbró las densas tinieblas de la colonia, sembrando en el corazón de sus hijos espirituales, como Montoro, Agramonte, y Piñeyro, el purísimo amor a la patria y el deseo vehemente de la emancipación.

Misa de requién

Tuvo efecto la misa de requién en sufragio del alma de la inolvidable y querida matrona, Sra. María Jurado de Pardo.

El ilustre Cura Párroco Padre D. Lorenzo del vecino pueblo de Los Arabos ofició en tan solemne acto.

Mis preces al Altísimo por el eterno descanso de la desaparecida.

Entre nosotros

Se hallan de nuevo entre nosotros procedentes de la incomparable ciudad yumurina, cuna de geniales e inspirados vates y notables hombres de ciencias, los apreciables esposos señor Marino Díaz, culto y competente director de la afamada Academia Mercurio, del central «Alava» y la gentil profesora de la Esc. No. 13, doctora Concepción Ruiz Vázquez de Díaz.

Mi cálida y efusiva bienvenida a tan apreciables cónyuges.

Hacia la ciudad Yucayo

En días pasados partieron para la pética y culta ciudad Yucayo, después de pasar las vacaciones de navidad, en la elegante residencia de los disitnguidos esposos, Teresa-Haedo, los aventajados estudiantes, señorita Margarita, «Tita» y Sr. Félix Ortega Haedo.

Feliz y ventuoroso viaje les desea, a tan dilectos amiguitos, el corresponsal.

Reiterado ruego del Magisterio de ésta

El Magisterio de esta localidad, me encarga que por mediación del cívico y ameno DIARIO DE LA MARINA, ruegue reiterada y respetuosamente al ilustre Secretario de Educación, doctor Guzmán, a quien tanto le debe la cultura patria, premie la eficiente y fecunda labor docente del Dr. Aurelio Ramos Guardado, nombrándolo en el presente período, Inspector Auxiliar del Distrito de Inspección de Colón; toda vez que lleva más de un año desempeñando la referida plaza en comisión, evidenciando su actuación eficientísima los grandes progresos obtenidos en este Distrito, del que es colaborador eficaz del culto y celoso Inspector Escolar, Dr. Rafael Fernández Torres, a quien tanto le debemos en los varios lustros que lleva de Inspector de este Distrito, destacándose como un verdadero pedagogo, cuya labor pone bien alto el nombre del Distrito de Inspección de Colón.

El Hon. Secretario de Educación, en un noble gesto, de los que frecuentemente tiene, debe premiar al Dr. Ramos Guardado, designándolo, de una vez, para el puesto que tanto ha sabido prestigiar con su brillante ejecutoria: primero, como maestro consagrado, como verdadero mentor y segundo, como Inspector en Comisión.

Nos inclinamos a crer que el Secretario de Educación accederá gustosamente al ruego, que conjuntamente hace el Magisterio de los Distritos de Los Arabos, Manguito y San José de los Ramos, en pro del nombramiento del Dr. Ramos Güardado, para el expresado cargo.

Honrar, honra, como dijo el sublime Apóstol y Mártir incomparable de Dos Ríos.

Enrique RAMOS.
Corresponsal.

SENTIDA LA MUERTE DE LA SRA. MARIA QUINTERO DE VALDES, EN CABEZAS

Nota triste

En la memorable fecha del Día de Reyes, seis del presente enero, se cumplieron inexorablemente las leyes del Destino y falleció en esta localidad, confortada con los auxilios espirituales y la bendición papal que le fueron administrados cristianamente la señora María Celedonia Quintero de Valdés.

Rodeada del cariño de los suyos fué como entregó su alma al Divino Creador esta bondadosa señora, modelo de esposas, madre amantísima y ángel del bien y de la caridad, que deja en nuestros corazones imborrables recuerdos.

El dolor de su esposo y siete hijos que lloran inconsolables esta pérdida es el dolor de los hijos de Cabezas que sienten con ellos la pena que les aflige y que al enterarse de la fatal nueva invadieron aquella morada hasta ayer feliz, para asociarse y compartir con ellos la amargura que les embarga.

A las ocho de la noche nuestro Párroco, secundado por la Juventud Católica y demás personas allí presentes, rezó el Santo Rosario y en el momento de salir el fúnebre cortejo se le rindió una guardia de honor por las compañeras del «Grupo Nuestra Señora de la Caridad» y soldados de distintos Escuadrones compañeros de sus hijos, un Santo Rosario dirigido por las Federadas señoritas Blanca Dulzaides, Vivo Pérez y Bertha Polo, que en representación del «Grupo Santa Teresita», de Unión de Reyes nos visitaron y un responso por el Padre Riera Planells, que siguió a la carroza fúnebre hasta nuestro Templo y a los restos mortales que fueron llevados en brazos de sus hijos, expuestos en capilla ardiente y de allí al cementerio de la localidad donde fueron sepultados en el panteón que guardan las cenizas de don Juan Merladet.

En este lugar sagrado, con breves y sentidas frases exaltando las virtudes de tan buena señora y que hicieron brotar lágrimas a muchos de los presentes, hizo el panegírico el señor Pablo Sosa.

Quiero hacer llegar por mediación de estas páginas a su viudo el señor José R. Valdés y sus hijos Lily, Pepito Mario, María, Mongo, Omaida y Tití, la expresión más sentida de mi condolencia.

Ramona López Riech,
Cronista Social.

CELEBRO SUS ELECCIONES EN BOLONDRON LA ASOCIACION DE PADRES, VECINOS Y MAESTROS

La digna Asociación, que fué recientemente organizada por la culta Directora de la Escuela No. 3, Sra. T. Marrero Lima, proyecta grandes beneficios para escolares pobres

En un ambiente de franca cordialidad y dentro del mayor entusiasmo, se celebraron en la tarde del último sábado, día trece del actual, las primeras elecciones reglamentarias de la «Asociación de Padres, Maestros y Amigos de la Escuela Número Tres de Bolondrón», recientemente organizada a iniciativas de la Directora y Maestras de dicha Escuela, Sra. Tomasa Marrero Lima, Brígida Sánchez Betancourt, María Consuelo Fernández y Angela Toca y señorita María Antonia Guillermo y Marrero.

Resultó electa la siguiente Junta Directiva: Presidentes de Honor: doctores Rafael Gónzalo Zayas Bazán y Renée Hernández Lugo: Presidente efectivo: Andrés Vicente Cortizo. vice Adolfo Marrero y Francisco Prats; secretario general, Joaquín Martín; vice secretario, Agustín Jaquinet; tesorero, Agapito Padrón; vice, Francisco Rivero Denis; secretario de actas, Hilario Aldama; vice, Cándido Ramos; secretaria de Correspondencia, María Antonia Guillermo; vice, Tomasa Marrero de León. Vocales: Julio Cepero, Armando Rodríguez, Simón Rivero, Tomás Suárez, Saturnino González, Dionisio Aldama, José Luis Silva, Julián Sarraff, Miguel Albistur, Enrique Fundora Delgado, José María Rodríguez, Domingo Vega, Próspero Lima, Casimiro Rivero, Angel Aguilar, Manuel Menéndez Valdés, Leandro Marrero, Eusebio Guirola, Antonio Torres, Pedro Espinosa, José Luis Prado, Magencio de la Torre, Francisco Ceballos y José Rodríguez.

También fueron designados los miembros de las distintas Comisiones, que quedaron integradas en la forma siguiente:

Comisión de Asistencia: Director, Agustín Jaquinet; Sub-Director, Francisco Padrón; secretario, Pío Mirabal; vocales, Eladio Rodríguez, Saturnino Ramos y Francisco Vertiz.

Comisión de Propaganda y Publicidad: Director, Agapito Padrón; subdirector, Juan Rafael Quintana; secretaria, María Consuelo Fernández. Vocales, Flora Moreno, Arturo Veitía y Evelio Lima.

Comisión de Cultura y Arte: Director, doctor Enrique Fernández Pino; Sub-directora, Tomasa Marrero Lima; secretaria, Aurora Espino de Marrero. Vocales, Ingeniero Humberto Pollo, María Teresa Tellez y doctor Angel Oharriz Drake.

Comisión de Actos Sociales: Directora, Ramona Menéndez Torres; Subdirector, Félix Urrutia; secretaria, Brígida Sánchez Betancourt. Vocales, doctor Fernando Arteaga, Basilisa Valdés y Delia Morales.

Comisión de Auxilio Social: Director: doctor Horacio Herrera; subDirector, doctor Alberto Coll; secretaria, María Antonia Guillermo. Vocales: Amparo R. Quintana, Sabina Marrero e Inocente González.

En esta reunión se trató también de la necesidad de trasladar la Escuela No. 3 para un local más amplio, donde los niños tengan suficiente expansión acordándose designar una Comisión Gestora para comenzar inmediatamente a laborar en este sentido, que quedó integrada por los doctores Hernández Lugo y Fernández Pino, Ramona Menéndez Torres, Andrés Vicente, Agustín Jaquinet, Adolfo Marrero, Agapito Padrón y Félix Urrutia Roig. Se indicó el local que ocupaba la antigua planta eléctrica, que es propiedad de la Compañía Cubana de Electricidad, con cuya Administración se pondrá en contacto en seguida la Comisión a fin de acordar las condiciones de arrendamiento o venta que pueden ofrecer para hacerlas llegar más tarde al señor Secretario de Educación.

La nueva Asociación está animada de los más nobles y elevados propósitos en bien de la niñez y de la escuela y mucho puede esperarse de su buena actuación dados el entusiasmo y la actividad que reinan entre sus asociados. Entre los acuerdos que han sido tomados en reuniones últimamente celebradas, merecen especial mención por lo plausibles, el de contribuir con un donativo anual al Premio «José Martí» instituído por la Logia «Hijos de Víctor Hugo» de la localidad; el de dedicar el cincuenta por ciento de lo que se recaude anualmente para adquirir uniformes y zapatos para los niños pobres de la Escuela; y el de brindar al señor Alcalde Municipal el apoyo de la Asociación en la terminación del edificio destinado al Kindergarten de la localidad.

Nos complacemos en felicitar a la nueva Directiva, deseándole el mayor éxito en el desempeño de sus cargos. Y enviamos al mismo tiempo nuestros parabienes a la Directora y Profesoras de la Escuela No. 3, por el acierto con que han organizado esta Asociación y por la actividad y el entusiasmo que han sabido imprimirle. Es una obra constructiva y noble, a la que el pueblo entero debe prestar su apoyo más decidido.

OÑA
Corresponsal

Eligió directiva para este año el Liceo de Mayarí

La forman muy distinguidas personas. Una canastilla dará el 28 el C. «Preston»

En las elecciones celebradas recientemente por la sociedad Liceo de Mayarí, fueron designadas las siguientes distinguidas personas para formar la nueva Directiva, que ha de regir los destinos de la acreditada institución.

Presidente: Dr. Armando R. Sigarreta.
Vice: José Landa Piña.
Secretario: Víctor M. Díaz Sánchez.
Vice: Oscar P. Asencio Torres.
Tesorero: Vicente Campos Campos.
Vice: Relio Campos Pérez.
Vocales: Carlos Feliú Toirac, José Lecusay Vargas, Alfredo Herreros Asencio, Celiano Sigarreta Mustelier, Olegario González Figueiras, Ramón Guidi Varona; Suplentes: Alfredo Rueda, León Mesar Merhulan y Pedro Landa Urquiza.

Muchos éxitos deseamos a los nuevos mandatarios del Liceo de Mayarí.

De Regreso

Se encuentra nuevamente entre nosotros el Dr. Vicente Toyos Gómez, joven galeno que forma parte del cuerpo facultativo del Hospital de este Central. El Dr. Toyos en compañía de su distinguida esposa, disfrutaba de muy merecidas vacaciones por Panamá y Costa Rica.

El cronista se complace en enviarles su más afectuoso saludo de bienvenida.

Enfermo

Se halla recluído en el Hospital de esta localidad el estimado amigo señor José Pérez Castro, al cual aquejan ciertas dolencias, de las que esperamos se restablecerá en breve.

Próximo Enlace

Para el día 4 de Febrero próximo venidero, han anunciado su matrimonio la distinguida señorita Paula Victoria y el joven y atento caballero señor Juan Vanrell quienes gozan de la mayor estimación en esta sociedad. Para tan distinguida perejita, el cronista desea toda clase de dichas y venturas.

Canastilla Martiana

La Directiva del "Club Preston" que tan dignamente preside el Dr. Octavio Ortiz Padró está dando los últimos toques a la canastilla Martiana, que en homenaje al natalicio de nuestro apóstol será obsequiada a la señora que dé a luz un hijo el día 28 de Enero en curso, o en su lugar en la fecha más próxima. Consigno con gusto la labor realizada por algunas damitas para mayor éxito de esta canastilla, así como mi felicitación más sincera al Dr. Ortiz Padró y sus compañeros de directiva.

Marcial Centeno GARCIA,
Corresponsal

NOTAS DE LIMONAR

El doctor Castañedo

A su paso por ésta, tuvimos el gusto de departir breves momentos con el culto y cumplido militar Teniente Doctor Nilo Castañedo Hernández, Jefe de la Misión Educativa No. 10, destacada en Manicaragua, provincia de Santa Clara.

El distinguido visitante pasó varios días con sus queridos familiares en su finca «Chacón», de este Término, y partió, después de gratísima estancia entre los suyos, para Manicaragua, donde viene desarrollando tan brillantemente su importante misión educativa.

Plácenos reiterar nuestros votos al querido amigo por los mejores éxitos en su importante cargo.

Distinguidos visitantes

En pasados días visitaron este pueblo los distinguidos esposos doctor Oscar Bonachea y Caridad Grave de Peralta, acompañados del doctor Oscar Bermúdez y su gentil esposa, María Isabel Grave de Peralta de Bermúdez.

Los visitantes, que hacía muchos años se habían ausentado de este pueblo, se detuvieron con preferencia en nuestra Iglesia Parroquial, donde fué bautizada la señora Grave de Peralta de Bonachea.

Los mencionados matrimonios nos honraron con su visita, departiendo gentilmente con nosotros breves momentos.

Al agradecer sus atenciones, les reiteramos nuestro afectuoso saludo.

Gerardo Martínez,
Corresponsal.

SAGÜERAS

Engalana las páginas de esta crónica el retrato de la linda jovencita de nuestra sociedad, Mary Sánchez Castro. Para este precioso botón nuestras felicitaciones por el éxito alcanzado últimamente en sus estudios.

B. L. M.

La Asociación de Corresponsales y Prensa de Sagua la Grande me comunica que en elecciones celebradas en días pasados fué electa la siguiente Directiva para el año 1940.

Presidente: Ramón Menéndez Surís.
Vicepresidente: Dr. Rafael Tejerina Lazo.
Secretario: José González Romero.
Vice Sec.: Alberto Parayuelos Pardo.
Tesorero: Enrique Isoba Toledo.
Vice: Pascual Pérez Hernández.
Delegado Ass. Prensa de Cuba: Enrique Isoba Toledo.
Vice: Francisco Laya Quiñones.
Vocales: Waldo Laya Quiñones; José Carral López; Raimundo Reguera; Alfonso Costales Machado; Francisco Rosales Aguila; Juan O. Cordelo; Roberto Roque; Srta. Dolores Sánchez Castro; Cecilio González y Fernando Lara.

Sentido fallecimiento

En el pueblo de General Peraza, en la Habana, dejó de existir en días pasados la virtuosa dama Basilisa López de Yaniz, madre amantísima del Dr. Rafael Yaniz López, buen amigo nuestro.

Encárganme los familiares de la extinta desaparecida de a todas sus amistades por medio de esta crónica las más cumplidas gracias por el mensaje de condolencia tenido para con ellos en estos tristes momentos.

Descanse en paz.

Sociedad Liceo

Esta culta sociedad que con tanto acierto y entusiasmo preside el señor Gustavo Alvaré Gómez, en fino BLM me comunica la toma de posesión de la nueva Directiva para 1940 en la siguiente forma:

Presidente: Gustavo Alvaré Gómez.
Vice Primero: Guillermo de la Rionda.
Segundo Vice: Dr. Ernesto Chávez Pous.
Secretario: Malquiades Martínez.
Vice Sec.: Miguel A. Pérez Ruiz.
Tesorero: Octavio Laya Sierra.
Vice: Leandro Pérez Pérez.
Bibliotecario: Amado Fernández Pérez.
Vocales: Rodolfo Cepero Bonilla; José M. Linares Borroto; José R. Rodríguez; Roberto Sordo Ramírez, Miguel Castellanos; Hilario López Abranhantes.

Paco Linares

Con verdadera satisfacción podemos hoy dar a conocer la franca mejoría que viene experimentando este buen amigo nuestro del accidente que sufrió en días pasados y que lo tiene aun en la capital de la República donde es asistido.

Teatros

El Principal, Encanto y Alkazar se ven invedidos todas las noches por un selecto público.

CHAPARRA SOCIAL

Crespón de luto

En días pasados nos trajo el telégrafo, la infausta noticia del fallecimiento, ocurrido en el central «Vertientes», Provincia de Camagüey, de una muy respetable y estimada dama, la Sra. Doña Amparo Piedra Viuda de Cejas, madre amantísima de nuestro querido amigo el Dr. Leandro Cejas Piedra, Representante a la Cámara y Presidente del Ejecutivo Municipal del Conjunto Nacional Democrático, de este Término.

Cientos de telegramas, telefonemas y cartas de pésame se cursaron tanto del vecino Central «Delicias» como de este Central, a la familia Cejas-Piedra, dejándose así demostrado la gran estimación y el hondo afecto de que disfrutan en toda esta jurisdicción.

La Crónica, que fué de las primeras en lamentar esta irreparable desgracia sufrida, envía fiel testimonio de su condolencia a los deudos de Doña Amparo, y muy especialmente, al Dr. Leandro Cejas, a su distinguida esposa y a sus queridos hijos.

Distinguida viajera

Ya ausente desde hace varios años en tierras de los Estados Unidos de América, llegó a esta localidad, que tanto la aprecia, hace pocos días, la bella y distinguida Srta. Conchita López del Castillo y Alvarez, hija de una antigua y altamente estimada familia de nuestra sociedad.

No sabemos aún los días que dejará transcurir Conchita entre nosotros, pero los que fueran, se los deseamos felices.

Bienvenida sea la simpática y culta amiga.

Mr. R. B. Wood

Después de unas alegres vacaciones de Pascuas, disfrutadas en compañía de su distinguida esposa e hija, ha regresado a esta finca azucarera, de la cual él es el Administrador General, el caballeroso Sr. R. B. Wood, persona que goza de una gran estimación entre sus empleados y obreros.

Saludamos cordialmente a Mister Wood, y nos alegramos de su feliz regreso.

Visita que agradecemos

Gratamente sorprendidos fuimos el pasado jueves día 11, al recibir inopinadamente la visita de viejos y muy apreciados amigos, como lo son los jóvenes esposos, la bella dama Sra. Filita Vivar de Sánchez y el señor Germán Sánchez Díaz, Juez Municipal de Cueto, Término Municipal de Mayarí, y candidato a Representante por el Partido Unión Nacionalista.

Con ellos, y en su máquina particular, venían nuestra admirada compañera en el periodismo Srta. María Rosa Caballero, y el joven Vivar; todas atentas y simpáticas personas.

Llegue a ellos mi saludo.

Enferma

Desde hace unos días se encuentra recluida en el Hospital «Chaparra», enferma de algún cuidado, la estimada Sra. Angelita Norat, perteneciente a una apreciable familia de esta localidad.

Hacemos votos por su más pronta curación.

De regreso

Después de haber pesado una larga temporada en viaje de recreo, se encuentra nuevamente en el seno de esta sociedad que siempre tiene para ellos sus mejores deferencias, la muy culta dama Sra. Petra Valenzuela de Fabián, destacada educadora, y su esposo, el atento colono Sr. José Antonio Fabián.

Llegen hasta los distinguidos esposos Fabián-Valenzuela, nuestros respectos y nuesro saludo.

Saludo

Desde hace unos días se encuentra de nuevo reintegrado al desempeño de sus cargos de Enfermeros del Hospital «Chaparra», un matrimonio que goza de bien ganadas simpatías en esta localidad, la Sra. Lina Pacheco de León y el Sr. Ramón Valdés León, los que llevando con ellos a su graciosísimo niño Ramoncito, regresan de su viaje de vacaciones, disfrutada en la legendaria provincia de Camagüey.

Bienvenidos sean tan distinguidos amigos.

Agradables viajeras

Dos lindas y simpatiquísimas jóvenes, Edmée y Solange L. Pariá, nos visitan por segunda vez, dejándonos encantados de su trato tan afable y social.

Para Edmée y Solange, el especial saludo de simpatía del Cronista.

Carlos Torrens.
Corresponsal.

REANUDADAS LAS OBRAS DE LA CARRETERA ENTRE VIÑALES Y P. ESPERANZA

Con gran actividad se han acometido nuevamente las obras de reconstrucción en la carretera Viñales-Puerto Esperanza, que es un asunto de vital importancia para una extensa zona agrícola y comercial y muy interesante desde el punto de vista del turismo.

La estancia del señor Presidente de la República en el Balneario de San Vicente durante varios días, y los distintos intereses que giran alrededor de esta obra capital, ligados con las gestiones desarrolladas por el señor Iugeniero Jefe de Obras Públicas de la provincia, han determinado el rápido inicio de unos trabajos que vienen a resolver dificultades de todo orden en una vasta demarcación.

Ha sido comisionado para construir cuatro kilómetros que comprende desde los Baños de San Vicente hasta el entronque de la carretera también en construcción San Vicente-Bahía Honda el bien acreditado contratista señor Fidel Hernández. Su labor en otras secciones de la misma carretera ha sido de general satisfacción.

Con el inicio de esta obra pública encuentran trabajo bastantes obreros que harto lo necesitaban.

Nilo Blanes.
Corresponsal.

UNA SIMPATICA BODA TUVO CELEBRACION EN CALABAZAR DE SAGUA

El día 12 del presente mes, se celebró en la morada del apreciable matrimonio Mérida Hurtado, la boda de su querida hija señorita Eduvigis Mérida Hurtado, con el correcto joven Alberto Campos Olmo. Oficio en este trascendental acto matrimonial el señor Tiburcio Reinoso Macola, Juez Municipal interino, con el escribano señor Gerardo Abelleira.

Fueron testigos el señor Miguel Ruiz Sánchez y el que humildemente escribe esta crónica.

La novia vestía un impecable traje de crepé de seda blanco con finísimos encajes; su linda cabellera era cubierta por un delicado velo de igual color, en fin, toda su vestidura formaba un conjunto armonioso con su excelsa belleza.

La concurrencia fué numerosísima, y con el perdón de las que mi frágil memoria pueda omitir citaré a las siguientes personas:

Señoritas: Otilia Jiménez, Carmen Mérida, Magdalena Jova, Rómula Sardá, Oda Lidia León, Juanita Miranda, Maida Salgado, Emilia Campos, Josefina Mérida, Teté Barreto y María Otero.

Las señoras Altagracia Miranda, Francisca B. de García, Virginia Miranda de Mena, Cuca P. de Barreto, Matilde Conde de Paz, Cándida J. de González, Inés P. de Rodríguez, Corina M. de García, Laudelina S. de Rodríguez, Pilar Michelena, Elvira M. de Miranda, Catalina Miranda, Nieves Lomo de Campos, Elena J. de Mérida, Clara H. de Jiménez, Hilda Jova, Coleta Contino Viuda de Sardá, Consuelo Martínez, Mercedes Pozo de Domínguez e Ignacia Hurtado.

Estaban presentes los caballeros siguientes: Julián Domínguez, Miguel Baeza, doctor Guillermo García, Emilio Miranda, Rufino Mérida, Clemente Mérida, Dagoberto Quintero, Juan Crespo, Arturo Jiménez, Pedro Olmo, Paul González, Juan Salomé, Tomás Crespo, Cándido Jova y su hijo Ciro.

Los brindis consistieron en finísimos dulces y un exquisito ponche así como también vimos de distintas frutas. El cake de boda fué partido por la experta señora Clara H. de Jiménez, y arrancadas las sorpresas por distintas señoritas, siendo agraciada con el anillo de boda la linda señorita Ada Lidia León.

Una interminable luna de miel le desea el cronista.

MENA, Cronista Social.

ORGANIZA UN CERTAMEN DE SIMPATIA EL PRESTIGIOSO CASINO ESPAÑOL DE MADRUGA

La triunfadora será coronada Reina en el mes de Abril. Hay mucho entusiasmo entre la juventud femenina por participar en el concurso. Eligen Comités los elementos coalicionistas

Con indiscutible acierto de la directiva de la prestigiosa institución «Casino Español» se está celebrando en esta localidad un certamen de simpatía, y para el cual figuran como candidatas un selecto grupo de simpáticas y bellas damitas de nuestra sociedad. La coronación de la reina que resulte elegida, tendrá lugar el día 20 de abril, fecha en que por tal motivo, habrá un magnífico festival bailable amenizado con reputadas orquestas. Aunque no podemos imaginarnos quién sea la posible triunfadora, elegida reina, si informamos que existe una animación y entusiasmo indescriptible para este certamen de simpatía.

Felicitamos sinceramente a la directiva del Casino Español, por tan acertada iniciativa.

Nota política

El Comité Femenino Municipal Pro-Candidatura Presidencial del coronel Batista, cuya Presidenta es la señorita Adelina Alonso Sotolongo, nos da cuenta de las actividades de ese organismo comunicándonos que ese Comité Central está procediendo a constituir comités en los distintos barrios del término, habiendo quedado en días pasados formado el Comité del Barrio de Sabanas de Robles, el cual quedó integrado por la siguiente directiva.

Presidentas de honor: Señora Elisa Godínez de Batista, señora Isabel Barrios Sardiñas, señorita Adelina Alonso Alburquerque y señorita Lucía Otilia Blanco.

Presidenta efectiva: Señorita Andrea Hernández Barrios.

Vice-Presidenta: Señora Esperanza Díaz Soto y señorita Elisa Hernández Calvo.

Secretaria de Actas: Señora Emelina del Aguila Hernández.

Vice-Secretaria de Actas: Señora Angela Rosa Calvo Manso.

Secretaria de Correspondencia: Señorita Rufina Díaz Corzo.

Vice-Secretaria de Correspondencia: Señora Digna Antonia Vega Hernández.

Tesorera: Señora Rosa Castillo Sánchez.

Vice-Tesorera: Señorita Marina Campos Pita.

Vocales: Señora Georgina Vega Hernández, Sra. Caridad Calvo Manso, señora Lilia Fundora Avila, señora Ignacia Izquierdo Gómez, señora Leonor Manso Sosa, señora Ana Luisa Calvo Manso, señora Margarita Torres, señorita Emelina Hernández Calvo, señora María de la Luz Alonso, señora Altagracia Hernández Pereira, señora Santa Calvo Manso, señorita Andrea Hernández Calvo, señora Felina Soto y Nieves y señora Felina Soto y Nieves y señora Evangelina del Aguila Hernández.

J. R. Ruano,
Corresponsal.

SOCIALES DEL RINCON

Compromiso de amor

Lo dimos en forma velada, discreta, en una de nuestras anteriores cartas al DIARIO. Hoy ofrecemos la grata nueva, cuya confirmación nos produce sincero entusiasmo. Se trata de la señorita Rosita Rodríguez, de singular belleza, fino trato y exquisita simpatía, muchacha inteligente, graduada en Pelagogía y que continúa sus estudios; y el también inteligente y simpático joven «Panchito» González, estudiante y joven de grandes merecimientos, hijo del acaudalado mueblista de la calle de Neptuno, don Francisco González. Compromiso de amor que quedó sancionado hace pocos días ante los padres de la linda Rosita, Doña Carmen P. de González y Don José Rodríguez, importante hombre de negocios, y antiguo y valioso suscriptor del DIARIO DE LA MARINA. Para Rosita y Francisco van con estas líneas mi afectuosa felicitación, con los votos porque muy proto vean realizados sus sueños de amor.

Virginia Rodríguez

Con el fin de pasar una temporada en esta localidad, llegó procedente de la histórica y bella Atenas de Cuba, Matanzas, la interesante y agraciada damita Virginia Rodríguez, perteneciente a una distinginda y muy querida familia de aquella región. Pasa sus vacaciones la interesante «Vivo», como con cariño se le llama, en la casa de sus tíos, Ana R. y Sixto Hernández. Enviamos a la distinguida amiguita nuestro más afectuoso y sincero saludo de bienvenida.

Matrimonio

Cuando vean la luz estas notas se habrá efectuado el enlace de la inteligente señorita Antonia Ruiz, con el correcto amigo señor Epifanio Figueroa.

Enlace que tendrá lugar en el pueblo de Colón.

Y para cuyo acto tiene fina invitación el repórter.

Problemas políticos

Como dimos a conocer en una de nuestras informaciones al DIARIO, nuestra Asamblea Municipal del CND en Santago de las Vegas, con motivo de la nominación para Alcalde del prestigioso médico Dr. Torres O-Hollorans, fué impugnada por el señor Manuel Samalea, cuya impugnación, según nuestros informes, no prosperó en principio, recurriendo el citado amigo al Tribunal Superior Electoral, en su demanda.

Nuestro personal criterio que tampoco prosperará la demanda establecida, pues esa nominación se hizo en tiempo y forma legal, que no puede ser rechazada en justicia. El repórter responsable de esa nominación y que mantuvimos con entusiasmo y razones en la referida Asamblea, entiende que el señor Torres, al igual que el señor Castro, tienen méritos para los cargos a que aspiran, pero determinados compromisos, efectuados con anterioridad a la ya mencionada Asamblea, favorecían al buen médico y excelente amigo Dr. Torres. No otra fué, la declaración mantenida por mi ante aquella memorable y tormentosa Asamblea del 27 de Diciembre próximo pasado. Como se lo manifestamos también al señor Castro ante el amigo fraternal y cariñoso Sr. Gaspar Rizo, Jefe de Estación del Rincón, el día anterior a esa nominación, que me fué presentado por el Sr. Rizo. El joven Castro me produjo excelente impresión, pero nosotros teníamos nuestro compromiso, el cual hubimos de mantener con nuestro habitual civismo y sinceridad, en la mensionada Asamblea. Es todo cuanto nosotros podemos afirmar alrededor de esa comentada Asamblea. Tenemos interés en hacer estas aclaraciones públicas para que no se trate de desvirtuar la verdad de los hechos. Nuestra conducta es y será siempre diáfana, por principios que no hemos de variar jamás. Eso es todo cuanto tenemos y queremos manifestar sobre el problema del CND.

¡Hasta luego!

Por este medio queremos hacer constar que estaremos unos meses fuera de estas labores periodísticas desde el Rincón. Quedará encargada de las notas del DIARIO, como todos los años, mi hermana María Teresa.

Lucas Sainz.

HAN SUSPENDIDO LOS TRABAJOS DE REPARACION QUE REALIZABA EL AUSTRALIA; GRAVE PROBLEMA

Muerto un joven de veinte años al pasarle por encima un camión cargado de caña. Llegó Mr. Rubens a Stgo. de Cuba. Comerciante asesinado a tiros y machetazos en Amarillas

UN SOLDADO DIO MUERTE A UN TENIENTE

GUINES, enero 22. DIARIO. Habana. — Esta mañana a las siete y media en el Cuartel «Adolfo Castillo», el soldado José Borges de la Paz, dió muerte de varios disparos al teniente Pedro I. Fuentes Diago, estando éste dormido. Créese que el soldado Borges realizó el hecho atacado súbitamente de locura, pues a preguntas del capitán Torres Benítez, sólo contesta que ignora por que lo hizo.

El suceso ha causado hondo pesar en esta población. — **Marcelino Suárez**, corresponsal.

COMERCANTE ASESINADO A TIROS Y MACHETAZOS

AMARILLAS, enero 20. DIARIO, Habana. — En la finca «Entrada» de este Término, apareció asesinado a tiros y machetazos, el comerciante asiático Antonio Sú. Créese que el móvil del crimen haya sido el robo.

Los vecinos piden que la acción de las autoridades y de la justicia, se lleve a cabo rápidamente, logrando el castigo de tan horrendo crimen. **López Calera**, corresponsal.

SENTIDO FALLLECIMIENTO

SAGUA LA GRANDE, enero 22. DIARIO.—Habana. La sociedad sagüera en general, lamenta profundamente la muerte del joven Dr. Antonio Pinto, hijo de esta ciudad, fallecido en esa capital, y cuyo entierro ha constituído una intensa manifestación de duelo. Reiteramos nuestro sentido pésame a sus familiares. — **Isoba**, corresponsal.

CONSTITUCION DE UN COMITE PRO-CARRERA ADMINISTRATIVA

SAN LUIS, Pinar del Río, enero 22. DIARIO. Habana. — Con la asistencia de todos los empleados públicos residentes en este pueblo, quedó constituído anoche el Comité Pro-Carrera Administrativa, bajo la presidencia del Sr. Miguel A. Romero, actuando de Secretario Renato Solanes Calero. Patrióticas manifestaciones se hicieron en la Asamblea, referentes a encaminar los propósitos de todos a lograr una administración pública ejemplar para el Estado, la provincia y los Municipios, haciendo digna la República, como la deseaba el Apóstol Martí. — **Mármol**, corresponsal.

COMENZARON A MOLER LOS CENTRALES «PROVIDENCIA» Y «AMISTAD»

GUINES, enero 22. DIARIO. Habana. — Han comenzado la molienda sin ninguna interrupción los Centrales «Providencia» y «Amistad.» Reina júbilo en esta zona, por el inicio de la zafra, que viene a dar alivio a la situación económica que imperaba por la falta de trabajo. **Marcelino Suárez**, corresponsal.

PARALIZO LOS TRABAJOS EL CENTRAL «AUSTRALIA»

JAGUEY GRANDE, enero 22. DIARIO. Habana.—El ingenio «Australia» paralizó hoy los trabajos de reparación, haciendo más difícil el problema de la próxima molienda. Urge la actuación de las autoridades para evitar la miseria que se cierne sobre cientos de hogares cubanos. Los colonos y los obreros están en un plano de transigencia que hace posible la molienda sobre bases equitativas y garantías efectivas. — **Corresponsal.**

EN VIAJE DE INSPECCION

SANTIAGO DE CUBA, enero 22. DIARIO. Habana. — El Presidente de la Compañía de los Ferrocarriles Consolidados, Coronel Horacio Rubens, ha llegado a esta ciudad en viaje de inpección, siendo recibido por los veteranos y autoridades.

—En las elecciones celebradas en el Club de Oficiales militares y Navales, resultó electo Presidente el Comandante señor Oscar Díaz.

—Por los médicos forenses se ha practicado la autopsia al cadáver de Rolando Calderín, vecino de Cristo, de 20 años, que resultó muerto al pasarle por encima las ruedas de un camión cargado de caña, al caerse del mismo, el cual iba manejado por Ramón Caseros, siendo el hecho casual. — **García**, corresponsal.

SOCIALES DE HERSHEY

Cumpleaños

En días pasados la niña Purita Molina Catá celebró su natalicio, rodeada del cariño de sus familiares y de las amistades más íntimas. Pasó horas de alegría y felicidad.

La distinguida y bella señorita Rosita Ruiz también celebró su natalicio, ofreciéndole una fiesta sus padres, donde se bailó hasta altas horas de la noche.

En la residencia de esta airosa «jeune fille» se dió cita lo más granado de nuestra sociedad para felicitarla.

Reciba Rosita nuestros parabienes.

Onomástico

Con motivo de la festividad de Santa Hortensia, estuvieron de días la distinguida dama Hortensia Lomo de Cebrera y las bellas y simpáticas señoritas Hortensia González y Hortensia Mazón.

Mi enhorabuena.

De días

El día 18 la inteligente niña Ada Elena Bermúdez Medina, celebró su cumpleaños. Es hija amantísima de los esposos Ada Medina y Bienvenido Bermúdez.

La saludamos.

También quiero hacer llegar por medio de estas líneas, hasta el vecino pueblo de Santa Cruz del Norte donde reside a mi gentil prometida, mi felicitación más cariñosa al celebrar su natalicio.

Las mayores venturas le deseo.

Enferma

La niña Mary Bosch desde hace varios días se encuentra sometida a tratamiento por el prestigioso galeno doctor Sánchez Toledo.

Padece la pequeña de Parálisis Muscular.

Hacemos votos por su total restablecimiento.

Pedro Torres Ruiz.
Corresponsal.

Perdió la Escuela No. 10 un game en Stgo. de las Vegas

Le ganó el Club Deportivo Paradero, bateando mucho. Nueve carreras anotaron

S. DE LAS VEGAS, enero 16. (Por Manuel Perera)— Corresponsal (Por Correo)—.

El pasado domingo se llevó a efecto el tan anunciado encuentro entre los fuertes teams, Escuela No. 10 de Rancho Boyeros, que dirige el Profesor Mariano Fina, y el «Deportivo Paradero» famoso team infantil que con tanto acierto dirige nuestro compañero en la prensa, y futuro Concejal, Gustavo Fina García.

Los muchachos del profesor Fina, fueron fácilmente vencidos por los chicos de Fina, que con Mario Castro «Neneito» en la línea de fuego amarró corto a sus contrarios, dejándolos en cuatro aislados hits.

Castro pitcheó un juego de nueve ceros, pero una marfilada del letf field de Hernández, sobre una fuerte línea del colegial Pino, que era de dos bases, la convirtió en home runs, siendo ésta la única carrera anotada por los Colegiales de Fina.

Los más distinguidos en este encuentro fueron, por los vencedores, Mario Castro, que ponchó a diez muchachos contrarios, permitiendo cuatro hits, y bateando un tribey con dos compañeros en base; Janero, que catcheó una gran pelota, y bateó dos buenas líneas; Hernández, que bateó dos indiscutibles; Pincho Murgas, un muchacho que es todo promesa, fildeó a las mil maravillas y al bate, como siempre, fué muy distinguido bateando de tribey, tubey y hits, siempre con hombres en bases, Manolito Pérez que jugó bien y bateó un hit muy oportuno, el «Baturro» en la almohadilla de las angustias, hecho un león.

Por los vencidos el gran Pino, que con su línea de cuatro esquinas salvó los nueve ceros de su club y Martín y Simeón, que fueron los únicos colegiales, que lograron batearle de hits a Castro.

Para más detalles véase el score del juego.

Anotación por entradas:

		C.	H.	E.
Dep. Paradero	103 102 300	10	12	0
E. 10 R. Boyeros	000 100 000	1	4	1

Baterías: D. Paradero, Castro, pitcher; Janero, catcher
Escuela 10: Linbergh y Murga, pitchers; Simeón, catcher.

M.E.C.D. 2016

CRONICA CATOLICA

EN DIVERSOS TEMPLOS DE LA HABANA SE EFECTUARAN SOLEMNES HONRAS POR EL ALMA DE MONSEÑOR M. RUIZ

La Liga Piadosa y Monseñor Ruiz

El miércoles 24, a las ocho y media y nueve de la mañana, se celebrarán en la parroquia del Vedado, dos misas en sufragio de Monseñor Manuel Ruiz, Arzobispo de La Habana (q. e. p. d.), ofrecidas por la Asociación La Liga Piadosa.

Se suplica encarecidamente la asistencia, a todas las socias a tan piadoso acto.

Para demostrar la hermosa obra que viene realizando La Liga Piadosa, podemos decir que en los años de 1938 y 1939, se han celebrado por mediación de dicha Institución 4,956 misas y se han repartido 7,338 pesos.—Nicolasa Z. de Llerandi, secretaria.

El Jubileo Circular

En la iglesia parroquial de Jesús del Monte, el Jubileo Circular.

La exposición de Su Divina Majestad, después de la última misa que en esta iglesia se celebre.

A las cinco de la tarde, Santo Rosario, visita a Jesús Sacramentado, cánticos, bendición y reserva.

En la iglesia de la Merced

A las ocho y media de la mañana, celebra sus cultos mensuales, la Muy Ilustre Esclavitud de la Merced, a los cuales invita el director, padre Bruno García, CM., así como a la Junta que seguirá a la misma.

Los miércoles de Santa Rita en la iglesia del Cristo

Para mañana, misas rezadas y de Comunión general en el altar de Santa Rita. A continuación el ejercicio de los miércoles y veneración de su Reliquia.

A las cinco y media de la tarde, exposición, estación, Rosario, lectura de Gracias y peticiones, sermón, cánticos, ejercicio, reserva, canto al Himno de Santa Rita y veneración de su Reliquia.

A las ocho y media de la mañana, mos cultos, que por la tarde, exceptuando el sermón.

En la iglesia de María Auxiliadora

La Archicofradía de María Auxiliadora, celebra los cultos mensuales de María Auxiliadora, con el siguiente programa: misa armonizada y Comunión.

A las ocho de la mañana, misa de ejercicio y bendición de María Auxiliadora.

A las ocho y meda de la mañana, misa armonizada.

El capellán de este templo hace saber, que los días 28, 29, 30 y 31 del presente mes se celebrarán las fiestas anuales en honor de San Juan Bosco.

La procesión pública de San Juan Bosco, se verificará en la tarde del lunes 29.

En los demás templos

Santo Rosario, lectura espiritual y visita a Jesús en el Santísimo Sacramento del altar.

Honras fúnebres por Monseñor Ruiz en el colegio San Francisco de Sales

El administrador, monseñor Manuel Ruiz, y la Comunidad de este plantel, invitan al Venerable Clero secular y regular, y demás Comunidades religiosas, así como a los fieles en general, a los solemnes funerales y vigilia, que se celbrarán en la iglesia de la Merced, el día 29 del corriente, a las nueve de la mañana, por el eterno descanso de nuestro amado Prelado, Excelentísimo y Reverendísimo doctor Manuel Ruiz y Rodríguez.

El Reverendo padre, doctor Alfredo Llaguno, tendrá la oración fúnebre.

En Monserrate:

El día 29, a las nueve de la mañana, solemnes honras fúnebres del Consejo San Agustín número 1390, de la Orden de los Caballeros de Colón, en sufragio del hermano Monseñor Manuel Ruiz.

Invitan el capellán, padre Juan Lobato Farrugia, el Gran Caballero, hermano Oscar G. Abello y el director de Actividades Religiosas, hermano Benito Ramón de la Vega.

En San Francisco:

También el día 29, a las nueve de la mañana, solemnes honras fúnebres por el Consejo Diocesano de la Federación de la Juventud Católica Cubana, el cual invita a tan piadoso acto.

En Guanajay:

El lunes 29, a las nueve de la mañana, solemnes honras fúnebres por el eterno descanso de Monseñor Ruiz.

El vicario de Guanajay, doctor José María García del Valle, invita al Clero regular y secular, Caballeros de Colón del Consejo San Hilarión, grupos parroquiales de la Juventud Católica Cubana, Comunidades Religiosas, colegios católicos, Asociaciones y fieles del Vicariato de San Hilarión de Guanajay.

En Monserrate:

El martes 30, a las ocho de la mañana, misa y Comunión.

A las nueve de la mañana, vigilia, misa y responso solemne con orquesta y escogidas voces.

Son las honras fúnebres, que le dedica esta parroquia, invitándose por el párroco, al Clero, Asociaciones, colegios católicos y feligreses de esta parroquia.

En la Santa Metropolitana

Iglesia Catedral de La Habana:

El día primero de febrero, a las nueve de la mañana, solemnes honras fúnebres por el eterno descanso de su Prelado, Monseñor Ruiz.

El Vacario Capitular y el Muy Ilustre Cabildo Catedral, invitan por este medio al Venerable Clero regular y secular, autoridades, Asociaciones y fieles, a tan piadosos sufragios.

En la capilla La Milagrosa:

El día tres de febrero, a las ocho de la mañana, solemnes honras fúnebres por el eterno descanso de Monseñor Ruiz, en la capilla de Padres Paúles, de Santos Suárez y Paz.

El superior, padre Esteban Maestrojuán, invita a tan piadoso acto.

En la iglesia del Angel:

El día tres de febrero, a las nueve de la mañana, solemnes honras fúnebres, oficiando Monseñor Alberto Martín, Obispo de Matanzas.

Invita al Clero y fieles, el párroco, Reverendo padre José María Fernández y Gayol.

Caballeros Católicos de la Archidiócesis de La Habana:

Misa rezada y responso, el día tres de febrero, primer mes del aniversario de la muerte de Monseñor Manuel Ruiz, por todas las Uniones de la Archidiócesis de La Habana.

Invitan el presiden general, hermano Luis C. Bello y el Síndico Provincial, hermano doctor Enrique de la Maza.

Treinta misas Gregorianas celebrará la iglesia de la Caridad por Monseñor Ruiz

«El día 29 del actual empezarán a celebrarse en esta iglesia de Nuestra Señora de la Caridad, las treinta misas gregorianas, a las ocho de la mañana, por el eterno descanso de Monseñor Ruiz, Arzobispo que fué de esta Archidiócesis.

Los sacerdotes que deseen celebrar algunas de estas misas pueden hacerlo, avisando con tiempo para señalarles el día, recibiendo o no, a su voluntad, el estipendio correspondiente.—El párroco, E. Ferrer».

Circular a los Caballeros Católicos de la Unión 27

Estimado hermano en Cristo:

Tengo el gusto de poner en su conocimiento los siguientes puntos:

1—Junta general de enero: Tendrá efecto en nuestro local social, el jueves 25 de los corrientes, a las ocho y media de la noche. Obligatoria la asistencia.

2—Inaguración de nuestra Universidad Popular: Gran acto de afirmación católica el lunes 29, a las ocho de la noche. Conferencia a cargo del doctor Manuel Dorta Duque, según invitación adjunta.

3—In Memoriam: En sufragio del alma de Monseñor Manuel Ruiz, (q. e. p. d.), celebrará la Unión el sábado, día tres, una misa rezada, a las siete de la mañana, en la iglesia de San Francisco.

Invita la Sección de Religión.

A las nueve de la noche, sesión solemne en nuestro local social, Obra pía número 211.

Invita la Sección de Patria y Cultura.

Nota:

Importante: Recordamos a usted la reanudación de nuestros círculos de Estudios Catequísticos, los lunes, a las ocho y media a cargo de nuestro Consiliario, Muy Reverendo padre Pedro Aranguren.

Suplicándole su asistencia a los actos arriba mencionados, quedamos de usted muy atentamente.—Muy Reverendo padre Pedro Aranguren, José Vela, presidente; Juan E. Friguls, seretario.

Cursillo de Historia Eclesiástica

Hoy, martes 23 del actual, a las nueve de la noche, dará comienzo el cursillo de Historia Eclesiástica para los congregantes de La Anunciata, en su local social, pudiendo asistir sus familiares varones y amigos.

Se invita a los Caballeros Católicos, a sus familiares varones y amigos.

Se ruega la puntualidad en la asistencia.

DETENIDO UN INDIVIDUO QUE QUISO VISITAR UN DESTROYER DE E.E. UNIDOS SIN PERMISO

El día 28 llegará de Valparaíso el «Aconcagua». Un turista americano a Tiscornia. Hoy se esperan cuatro vapores con pasajeros. Yates para las próximas regatas

Llegaron ayer cinco aviones

Con correspondencia pública y 140 pasajeros, en su mayor parte turistas, llegaron ayer al aeropuerto del Arsenal, procedentes de Miami, los aviones de la Pan American Airways Inc. marcados con los números NC-81-V NC-822-M y NC-15,375, habiendo rendido estos últimos dos viajes rápidos en el día.

Figuran entre los viajeros llegados los señores Richard T. Swift, abogado americano y señora, John C. Donovan, Roberto Areces y señora, Ray Moritz y familia, el Reverendo Arthur V. Lyons, Andrew W. Robertson, el productor canadiense Erwin B. Culham, el Gerente de la Wald Radio Co., mister David Wald, el entrenador de caballos de carrera Charles Landolt, George Reynols, el productor americano Gordon McDonald, María E. Roza, Willard Patrick, Jorge Sánchez, Desiderio Arnaz, los Reverendos William P. Frawley, Nichail A. Cusick y William P. Mc Graw, Tiburcio Llama y señora, los industriales americanos Carl Leigh y Charles Dockson y señora, el hotelero T. U. Wold y familia, el Reverendo Ruth St. Claire, George Arie, Manuel Callejas, el músico americano Isidoro Zir y señora y otros, siendo los restantes turistas en su mayor parte.

Por esta misma vía salieron los señores Armine E. Banfield, geólogo canadiense; la bailarina americana Carmen Cruz, Frank B. Foster, H. Sam Gold y señora, el fotógrafo Edward Stiso, el director teatral Louis Rovner y señora, el música americano Arthur Foster, Samuel Bailey y señora, Félix Sardiñas, el abogado Harry Fresman, el industrial americano Frank Glodenow y señora, Luis Rodríguez, Raoul Santamaría, el marino americano William Elks, el joyero americano Walter Lampl y señora, el estudiante cubano Santiago Alvarez y otros hasta el número de 105, siendo la mayor parte de los restantes turistas americanos.

El «Munargo»

Consignado al señor Federico Casteleiro arribó ayer tarde, procedente de New York, vía Nassau y Miami, el vapor americano «Munargo», de la Munargo Line, que ha traído 1,100 toneladas de carga general, 13 pasajeros con destino a la Habana y 3 yates estrellas, que tomarán parte en las regatas internacionales que se celebrarán en la Habana a fines de la presente semana.

En tránsito conduce 129 turistas, que regresarán en el mismo buque al puerto de procedencia.

Para la Habana han llegado en el referido vapor el Conde y la Condesa Alfredo de Marigny, yatista que participará de las referidas regatas y a quien acompaña el grumete Basil McKinney.

Luis Reyes, Pedro Guinart, el misionero inglés Samuel McCune y señora, Max Schwartz y señora y otros.

También ha llegado en el «Munargo», en compañía de su señora, mister Matthews O-Hearn, representante de la United Fruit Co., en Washington y ex-agente general de dicha Compañía en Panamá. Los mencionados viajeros transfirieron ayer mismo al vapor «Sixaola» para continuar viaje rumbo a Cristóbal.

Entre los turistas en tránsito figuran los artistas americanos Nicholas Francis, Walter Gruber, Tomas Phillips y Lida Stanelli; el inspector David Smith, el pintor Charles Anderson y otros.

Los yates

Los yates que han sido traídos en el «Munargo» para participar de las Regatas Internacionales se denominan: «Ace III», de mister Adrian Iselin; «Melody», de mister Smart, y «Sheila Mia», del Conde Marigni, esperándose que en estos días lleguen varias embarcaciones más de la misma clase.

El «Sixaola»

En su viaje regular llegó ayer al medio día, procedente de New Orleans, el vapor americano «Sixaola», de la Gran Flota Blanca, que ha traído carga general y 17 pasajeros con destino a la Habana, así como carga y 63 pasajeros en tránsito para Centro América, entre los que se encuentran 25 empleados de distintos Departamentos del Gobierno de los Estados Unidos de América que se dirigen a la zona del Canal de Panamá, siendo los restantes turistas.

Llegaron en el citado barco los señores Ernesto Caparros, peluquero cubano, el ingeniero americano Fomby W. Coleman y señora, siendo los restantes turistas, entre los cuales se encuentran los señores Homer Brinkley, Sidney Frisch, el médico John Busby y señora.

En tránsito viajan mister Gordon A. Myricles, Superintendente del muelle de la Flota Blanca en Puerto Armuelles, y el Juez americano James A. Howe.

El «Sixaola» siguió viaje anoche mismo para Cristóbal, llevando 17 pasajeros de cámara y 12 de segunda.

Los que se embarcaron para Miami

Con carga general, correspondencia pública y 61 pasajeros, zarpó anoche con rumbo a Miami el vapor americano «Cuba», correo de la Peninsular y Occidental S. S. Co., que regresará a nuestro puerto mañana por la mañana.

Se embarcaron en el referido buque los señores José M. Renedo y señora, Geo Manson y señora, Roland Seguin, funcionario del Gobierno del Canadá y señora, Julián Machado y señora, Evelyn Monroe, Manuel García Jr., Elizabeth Scottforrestel, esposa de un funcionario de la Embajada de Inglaterra en Chile. Los restantes pasajeros del «Cuba» son turistas en su mayor parte.

Los que vienen de New York

En viaje directo desde New York arribará esta tarde a la Habana el turbo-eléctrico «Quirigua», de la Gran Flota Blanca, que trae 1,100 toneladas de carga general y 20 pasajeros con destino a este puerto y carga y 36 pasajeros en tránsito para Centro América.

Con destino a esta capital viajan en el citado buque, el doctor Jerónimo Ramírez Brown, Secretario de Gobernación de Nicaragua, a quien acompañan sus hijas Gladys y Gloria. El referido funcionario es también miembro del Club Rotario Internacional. Los yatistas americanos señores Adrián Iselin y Eldwer S. White y otros.

El «Monterrey»

En ruta a Progreso y Veracruz es esperado a las siete de la mañana de hoy, procedente de New York, el vapor americano «Monterrey», de la Ward Line, que trae 147 toneladas de carga general, correspondencia pública y 24 pasajeros para la Habana y carga y 59 pasajeros en tránsito.

El «Florida»

De Miami y con carga general y 300 pasajeros, en su mayor parte turistas, llegará hoy por la mañana el vapor americano «Florida», de la Peninsular y Occidntal S. S. Co., que regresará hoy mismo al puerto de procedencia.

El «Kungsholm»

También es esperado hoy a las cinco de la tarde en viaje de excursión iniciado en New York, el trasatlántico sueco «Kungsholm», que conduce 228 pasajeros turistas en tránsito.

El «Aconcagua»

Reanudando el servicio de la Compañía Suramericana de Vapores, interrumpido hace meses a causa de la guerra europea, llegará a nuestro puerto el próximo día 28 del corriente mes la motonave chilena «Aconcagua», que viene a la consignación de los señores A. Bona y Co.

Dicho buque trae carga general y pasajeros para la Habana y en tránsito para New York, hacia donde seguirá viaje según su nuevo itinerario.

El «Leerdam»

Procedente de puertos del Golfo y con el fin de tomar en la Habana un cargamento de productos cubanos, que conducirá a Holanda, llegará el próximo jueves el vapor holandés «Leerdam».

Otros barcos que se esperan

Hoy también son esperados los vapores «American Press», que procede de puertos del Golfo con carga general; «Estrada Palma», que viene de Port Everglades.

Mañana arribarán el «Evangeline», que viene en su primer viaje de la presente temporada invernal; «Cuba», de la Peninsular y Occidental S. S. Co.; «Castilla», que viene de Puerto Barrios para tomar un cargamento de frutas y vegetales cubanos que conducirá a New York.

Un yate de recreo

Procedente de Key West tomó puerto ayer mañana el yate de bandera americana «Doctor Brinkley», en el que están realizando un viaje de turismo su propietario, doctor John R. Brinkley, su esposa, mister James Chase y señora, Geo A. Mac Donald y Ernst R. Stchlik. Dichos excursionistas permanecerán varios días en nuestra capital.

La recaudación

La Aduana de la Habana recaudó ayer $76,200.37.

Facilidades para la liquidación de hojas

Con el propósito de facilitar por medios prácticos y legales los trámites a que están sujetas las declaraciones de Aduana, por la Orden 263 de fecha de ayer, se ha resuelto que el Negociado de Revisión de Hojas quede resumido en el Negociado de Liquidación, pasando todo el personal que estaba allí prestando servicios al expresado Negociado de Liquidación, a fin de que continúe la tramitación dentro del orden reglamentario aduanal, a que tales declaraciones están sujetas con arreglo a la técnica arancelaria.

Las declaraciones que desde ayer se encuentren pendientes en Revisión pasarán inmediatamente a la Dirección General de Aduanas para que sean sometidas a ese trámite en el Negociado de Revisión que existe en la citada Dependencia.

Con carga

Procedente de Amberes y escalas y con carga general llegó ayer el vapor «Bruxelles», de bandera belga, que también ha traído carga general en tránsito.

Acusado de desobediencia

Por haber tratado de visitar los destroyers americanos surtos en nuestro puerto sin estar provisto del permiso correspondiente, el ciudadano Manuel Senra Lorenzo, de 24 años de edad, fué arrestado ayer tarde por el vigilante de la Policía Marítima L. Domínguez, quien lo acusó de desobediencia.

Como el referido sujeto no prestó la fianza de $100.00 que le fué señalada, fué remitido al Vivac a la disposición del Juez Correccional de la Primera Sección, a quien se le dará cuenta hoy con el acta levantada.

Las salidas

Durante el día de ayer salieron los siguientes barcos «Bruxelles», para Corpus Christi; «Idraet», para Savannah; «Sixaola», para Cristóbal, y «Cuba», para Miami.

Repartía hojas sueltas contra un hotel

Gustavo Espinosa y Espinosa, natural de Cuba, de 29 años de edad y vecino de Almendares número 1 en el reparto Ensanche de la Habana, fué sorprendido ayer tarde en el Aeropuerto del Arsenal repartiendo, entre los turistas que llegaron por esa vía, hojas sueltas en la que hacía campaña contra el «Hotel Sevilla», por lo que el señor Roberto Ricardo, en representación de la referida entidad comercial, formuló la correspondiente acusación ante la Policía Marítima.

El referido sujeto, que fué arrestado por el vigilante 37. Pastor Velasco, prestó fianza de $100.00, quedando obligado a comparecer ante el Juez Correccional de la Sección Segunda, a quien se le dará cuenta con el acta levantada.

Se quedó sin dinero un turista

Merodeando por los Muelles de la Flota Blanca fué visto ayer tarde por el vigilante número 69 de la Policía Marítima Francisco Pereira, el ciudadano americano de 21 años de edad nombrado Martin Fellard, el que se hizo sospechoso al agente, que lo condujo ante el oficial de guardia en la Estación de la Policía Marítima, teniente Romeu.

Fallard manifestó que había llegado a Cuba el día 14 de noviembre del año pasado como pasajero turista en el vapor americano «Cuba» y que por habérsele acabado el dinero que trajo, estaba haciendo las gestiones necesarias para su reembarque.

Con el acta levantada dicho sujeto fué remitido al Campamento de Tiscornia a la disposición del Comisionado de Inmigración.

Convocatoria del Círculo Nacional de Bellas Artes para el Duodécimo Salón de Humoristas

Aprobada la celebración del XII Salón de Humoristas, por la Sección de Artes Gráficas y Aplicadas del Círculo de Bellas Artes, se convoca por este medio a todos los dibujantes, caricaturistas, ilustradores, muñequistas y estampistas, residentes en Cuba, para que concurran con sus obras de acuerdo con los siguientes requisitos:

a) Las obras serán de carácter humorístico y con absoluta libertad en el procedimiento y material empleado en su ejecución.

b) Serán enviadas al Secretario de la Sección de Artes Gráficas y Aplicadas, al edificio social, Industria 458, (Plaza del Capitolio), desde la publicación de esta convocatoria, hasta el 7 de marzo del año en curso, de cinco a once de la noche.

c) Las obras serán originales. Cada artista acompañará una relación de las mismas, donde consignará su nombre y apellidos, domicilio, título de las obras, precio de ellas y si autoriza su venta.

d) Por mediación del Círculo de Bellas Artes se otorgarán Cuatrocientos Diez pesos m. o. ($410.00) en premios distribuídos como sigue: cien pesos al mejor dibujo humorístico y setenta y cinco pesos al que le siga en mérito; cien pesos a la mejor caricatura personal y setenta y cinco pesos a la que le siga en mérito y dos premios más de treinta pesos cada uno, para otros trabajos del Salón. El jurado Calificador de estos premios estará formado por dos miembros en representación del Círculo de Bellas Artes, dos miembros del Instituto Nacional de Artes Plásticas y otro por los expositores.

e) El XII Salón de Humoristas quedará inaugurado el sábado 16 de marzo de 1940, a las nueve de la noche, y permanecerá abierto durante quince días consecutivos, de cuatro de la tarde a nueve de la noche.

f) Una vez expuestas las obras, no podrán ser retiradas hasta la clausura del Salón. Clausurado el Salón, los señores expositores recogerán las obras en un plazo no mayor de diez días. Transcurrido ese término, serán depositadas, quedando el Círculo de Bellas Artes libre de toda responsabilidad.

g) La Comisión de Admisión y Colocación, que oportunamente designará la Sección de Artes Gráficas y Aplicadas, se reserva el derecho de rechazar las obras que no se ajusten a los requisitos señalados en esta convocatoria, así como aquellas que a juicio de la referida comisión pudieran ser ofensivas a personas o instituciones, no admitiéndose sobre estos particulares reclamación alguna. La Comisión de Admisión y Colocación podrá limitar el número de obras de acuerdo con las dimensiones de las mismas y la capacidad del local.

h) Del precio de venta de las obras, cuyas transacciones se realicen en la Exposición o con motivo de ésta, se destinará un 10% a beneficio del Círculo de Bellas Artes, según dispone el Art. 19 del Reglamento.

La Habana, enero 23 de 1940.

Armando Maribona Pujol, Presidente de la Sección. Vto. Bno. **Joaquín Rodríguez-Lanza Carbonell**, Presidente del Círculo. **Leandro Robainas Arquimbau**, Secretario de la Sección. **Gerardo G. González**, Secretario del Círculo.

PADECE DE ENAGENACION EL SOLDADO QUE MATO A UN TENIENTE EN GUINES

Según informaciones recibidas personalmente del teniente coronel Raimundo Ferrer, Jefe del Quinto Regimiento «Martí», en relación con la muerte del segundo teniente Pedro R. Fuentes, ocurrida en la mañana de ayer en el Cuartel de la Guardia Rural de Güines, hemos podido conocer que el suceso se originó por un rapto de desequilibrio mental del soldado citado, el cual disparó su arma contra el teniente Fuentes, precisamente en los momentos en que éste se encontraba durmiendo.

El propio oficial, ayer, sospechando que el soldado Borges no se encontraba bien y presentaba síntomas de enajenación mental, había hecho una comunicación a la Sanidad del Regimiento, para remitir en las primeras horas de la mañana de hoy al referido soldado, con el objeto de que fuera reconocido.

El teniente coronel Raimundo Ferrer, el comandante Folla, Inspector del mando, el auditor y el capitán ayudante se constituyeron ayer en Güines, efectuando personalmente investigaciones sobre el caso.

Venía enfermo desde hace tiempo el sargento García

En la mañana de ayer, los médicos del necrocomio, practicaron la autopsia al sargento de la Marina de Guerra Constitucional, César García Hernández, quien apareció muerto en su habitación de la casa Cuba número 218.

Los forenses han informado al Juez de Instrucción de la Primera, que García había fallecido a consecuencia de la ruptura del saco aneurismático, lesión que desde hacía tiempo sufría.

17 INGENIOS MAS HAN COMENZADO LA ZAFRA DEL PRESENTE AÑO

Diecisiete centrales azucareros más rompieron la molienda de 1940 durante las últimas 24 horas, según nota oficial facilitada en la Secretaría de Agricultura, que hacen un total de 33 que están trabajando normalmente en las seis provincias.

Los 17 ingenios que iniciaron ayer sus labores, son los siguientes:

Provincia de Pinar del Río: Andorra y El Pilar.

Provincia de la Habana: Amistad, Gómez Mena, Portugalete y Toledo.

Provincia de Matanzas: Elena y Triunfo.

Provincia de Santa Clara: Santa Isabel y Trinidad.

Provincia de Camagüey: Francisco, Punta Alegre y Santa Marta.

Provincia de Oriente: Los Caños, San Antonio, San Germán y Santa Cecilia.

Son, por tanto, 33 los centrales que han comenzado la zafra en el presente año.

Imponen seis años a los autores de un frustrado robo

Asaltaron un almacen en la calle Cuba, pero huyeron sin botín. Un acusado es absuelto

La Sala Quinta de lo Criminal de la Audiencia en funciones de Tribunal de Urgencia, presidida por el doctor José R. Cabezas, sancionó ayer con seis años de privación de libertad, a cada uno de los acusados Juan Ortiz Bermúdez y Gustavo del Pino Guerra, por el asalto y robo frustrado en el almacén de víveres de Santa Clara y Cuba, de la entidad mercantil de Rodríguez y Compañía, en Diciembre del pasado año. El tercer acusado, Gumersindo Pérez, fué absuelto, por no haberse podido demostrar que tomara participación en los hechos, siendo defendido por el joven letrado Isaac Casariego Borrell, que estuvo muy acertado en el interrogatorio, siendo la primera vez que concurre ante el expresado tribunal.

A dichos tres encausados se les juzgará hoy por el robo del automóvil guiado por Miguel Viñes, en la Víbora, y mañana lo serán por el asalto y robo de pertenencias del Museo Nacional, tasadas en $250.000.00.

No han pagado aún a los jubilados y pensionados del Poder Judicial

No han podido cobrar aún los jubilados y pensionados del Poder Judicial sus haberes del pasado mes de diciembre, debido a no haberse resuelto aún la fianza que ha de constituir el nuevo Presidente-Pagador de la Comisión doctor Félix Sánchez Penichet, fianza que al igual que las de otros pagadores, está en manos del Presidente de la República, según se nos informó ayer. Los jubilados y pensionados judiciales, que sólo han de percibir el cincuenta por ciento de dichos haberes, confían en que la aludida fianza podrá ser constituída en la presente semana.

ANUNCIOS CLASIFICADOS DE ULTIMA HORA

COMPRAS

10 SOLARES

COMPRO TERRENO 1000 METROS o más Calzada Guanabacoa o lindando carretera Central hasta Cotorro. Méndez, apartado 377 Habana.

17 MUEBLES Y PRENDAS

COMPRO MAQUINAS SINGER MUEbles modernos también se cambian y se reconstruyen máquinas dejándolas como nuevas, llamen al A5-1252 le conviene. Angeles 110 entre Maloja y Sitios.

M-8638 CAJAS HIERRO, MAQUInas escribir, sumar, muebles oficina, archivos, kardex, tarjeteros, bibliotecas, mimeógrafos, adresógrafos, Antes de comprar o vender sus muebles de oficina llame al M-8081

COMPRO DOS JUEGOS MIMBRE modernos y juego escritorio fino. Prefiero tipo inglés, sólo a particulares. Guarda Muebles Habana. Neptuno 1,009. U-3711.

A-7795 COMPRO MUEBLES

De todas clases. Pagamos más que nadie. También vendemos, cambiamos y alquilamos. No venda sin antes hacer una llamada. A-7795. Vamos en el acto. «La Honradez». Máximo Gómez 85, 357 moderno. A-7795.

A-9003 COMPRO MUEBLES TOdas clases oficinas, otdos objetos arte, máquinas coser, sillones barbería, pianos, lámparas, mamparas, cajas de hierro, camas, pupitres, contadoras, todo lo que venda. Teléfono A-9003.

Arrendamientos

A-1 FINCAS RUSTICAS-URBANAS

NECESITO FINCA CON DOS CASAS, no lejos ciudad Habana,, para arrendarla. Escriba a Sr. Diaz,, apartado 2542, Habana, ,informando detalladamente sobre alquiler,, características, garantia, etc.

FINCA. SE DESEA ARRENDAR UNA cerca de la Habana y de línea de guaguas para cría. Informes: Acosta 311, bajos, de 2 a 8 p. m.

Más ANUNCIOS CLASIFICADOS de ULTIMA HORA en la página 21

VENTAS

48 CASAS

SE VENDE CASA CALLE 9 ENTRE 2 y 4 pegada calle 2 Reparto Almendares, jardín, portal, sala 4 cuartos comedor garage servicio criados; patio con árbtles frutales precie 8.600 pesos 30 días de terminedt.

AVE. 3a CERCA RELOJ, $16.000

Regio chalet estilo californiano, acabado de construir, con jardín alrededor, portal, sala, salón de música, comedor, servicio para visitas, pantry, cocina, cuartos de criados y choffer, con servicios en un apartamento, garage, terraza al fondo con barra y parque inglés. Altos: recibidor, 3 habitaciones de 4x5 con closets, baño intercalado 3 terrazas, etc. Pedro de la Cuesta. Telf. A-8697 y A-8783.

REGIA CASA DE 2 PLANTAS

Preparada para 5, moderna, cerca Galiano y San Rafael, con 10 lujosos apartamentos independientes y establecimiento los bajos. Mide 330 metros superficiales. Urge venta. Martinez, Belascoain y Figuras café.

VENDO EN $800 EFECTIVO Y $300 hipoteca Dolores 221 esquina Lawton jardín, portal, sala 2 cuartos comedor, baño, mampostería y madera pisos mosaicos. Dueño Fábrica 607 Filloy.

SE VENDEN EN EL VEDADO VArias casas: una, calle C chalet con garage: $11.500; otra, calle J planta baja: $12.000; otra calle 23, chalet con garage: $16,500; otro, también con garage en $12.500. Informes Banco Canadá 322. A-8875 Diaz Ramos.

ALTURAS COLUMBIA, FRENTE Calzada Columbia, y Avenida Truffin, Chalet terminado pintar, fabricación primera, jardín, portal, sala, comedor, pantry, cocina, cuarto, servicio criado, garage grande, traspatio hermoso. Altos: dos terrazas, tres grandes habitaciones, lujoso y amplio baño en colores Precio $8.000. Exenta 8 años contribución. Informan en la misma.

HERMOSA CASA

Vendo en Estrada Palma, próximo al tranvía, sombra, jardín, portal, sala, 3|4, baño, comedor, cocina, 1|4, y servicios criados, patio y un solar anexo de 6x40 mts. todo en $5.300. Otra en Mayía Rodríguez de jardín, portal, sala, 3|4, baño, comedor etc. $3.300, regalo. Informes Juan Delgado y Estrada Palma, Ferretería, de 1 a 5.

¡¡QUE CASA POR $2.300!!

Moderna esquina en Lawton, jardín portal, sala, comedor, 3|4, cocina, baño completo, linda casa con fachada rústica, vale $4.000 pero por embarque $2.300. Pago escrituras y la entrega vacía. Aguacate 109 A-8994 I-3706.

MAGNIFICA INVERSION, POR POco dinero se vende la casa de Cádiz No. 15. Mide 7 x 39. Precio de solar. Informan en Neptuno y Soledad, Teléfono U-6738, bodega.

ESQ. 2 CASAS: $15,000

De dos plantas cada una, pegada Carlos III, exenta contribución. Monolítica, concreto, marco caoba, carpintería cedro, toda decorada. Cada planta de sala, 2 cuartos, baño intercalado, comedor, cocina gas, calentador. Propietario: Suárez. U-5113.

49 SOLARES

SOLAR 7.50X40 METROS VENDO Novena contiguo esquina San Francisco fabrique con patio para frutales y cria $2.50 m. Facilidades Telf FO-1442

MIRAMAR, 1a. AVENIDA, 12 x 25, 20 x 25, $3.75, $5.50. Avenida Paz, 17 x 47, Vedado, parcelas, 12 x 25. Otras 23. Chalet 5 cuartos. Otra 4 cuartos, 4,066 varas. Una y media caballerías a 6 centavos. Hurtado. Teléfono U-1405.

EN LOS MEJORES REPARTOS. SOLARES DE TODAS LAS MEDIDAS A PRECIO DE VERDADERA OPORTUNIDAD. AL ALCANCE DE TODAS LAS FORTUNAS

Esquina acera de sombra en la gran calle 14, mide 22x21 varas, calle asfaltada propia para hacer dos casas chicas o una buena residencia a $3 vara, otra de esquina a $2.60 vara. Parcela de centro 12x22 a $2.60, otra de 19x22 a $2.60, otra de la medida que se quiera de frente por 32 de fondo a $3 vara. FO-3786.

ALTURAS DE ALMENDARES

Avenida de la Paz próxima a la Avenida Columbia acera de la sombra 17 por 47 varas a $6.00 vara. FO-3786.

MIRAMAR

Calle 22 entre 7 y 9, 1,251 varas a $4.50. FO-3786.

Calle Tercera frente al tranvía próximo a 26, 20x45 metros 1.251 varas a $3.75 vara, acera de la sombra, trato directo personalmente con el comprador, no tiene que pagar comisión. FO-3786. Sr. Alvarez, Calle 14 esq. a D. Reparto Almendares.

REPARTO LA FLORESTA

En la Víbora. Se venden solares y parcelas pequeñas, al contado y a plazos, con urbanización completa, luz eléctrica, agua y alcantarillado, en cada solar, atravesando por la Avenida de Acosta, ómnibus ruta 15. También compramos y vendemos propiedades en la Habana y demás repartos. Informes: Nueva Floresta Land Co., Banco Canadá 322: A-8875. Administrador, Oscar Dia Ramos.

PEQUEÑAS PARCELAS A PLAZOS

Calle 10 entre C y D y Calle 12 entre C y D Reparto Batista $360.00 con $120.00 de entrada. Resto $110.00 mensuales. Medidas 760x2358. Informes: Rodríguez, Aguiar 368 y Banco Canadá No. 305. Telf. M-6886 y M-9137.

ALMENDARES VENDO SOLAR 10 por 45 Calle 14 entre 1a. y 3a. Precio económico. (El del Jardín) Informan Neptuno No. 901 mueblería U-1360.

UNICAS OPORTUNIDADES, ALTUras Columbia, frente y próximo Colegio Belén, próximo Calzada, 14.15 por 41.27 y 12x40 y 24x40. $3.50 vara. Marrero, Aguiar 117. M-7774.

GANGA VEDADO. SOLAR DE ESquina, calle 24 y 19, mide 26x24.37 varas. Precio $6 50 vara. Calle 12 entre 23 y 21, $12.50 vara. Marrero, M-7774

UNICO SOLAR CALZADA COLUMbia entre Mendoza y Godínez, mide 15.33x47.17. $3.75 vara. varios más, distintas medidas, centros y esquinas. Marrero, Aguiar 117 M-7774.

PARCELAS

VEDADO, CERCA DE CALLE «M», 13.66 x 36 metros, a $12, y esquina 22.66 x 33 a $14. Almendares 10 x 37 o 20 x 37. a 2.40. Ampliación 14 x 23. a 2.40. Víbora, esquina, 17 x 24, $925 y 20 x 28, $1,500. M-1072.

¡SOLARES EN GANGA!

En La Coronela esquina 6,400 metros a 50 centavos metro. Está en calle asfaltada, frente a ómnibus. En Country Club 3,200 metros, a 95 centavos. M-1072.

VENTAS

49 SOLARES

MIRAMAR

ENTRE QUINTA Y SEPTIMA AVEnidas, 1,251 varas, a $2.50, Esquina 1,600 varas, a $3.25. En Quinta Avenida, 1,390 varas, a $3.50. Informes: O-Reilly 251, departamento 407, Teléfono M-1072.

5A Ave.

Desde la Calle 36 hasta la Playa. Solares de Centro y de Esquina en los mejores lugares.

Precios de situación.

Compañía de Terrenos del Reparto Playa Miramar S. A. O-Reilly 359, altos. Teléfono: M-7985-86.

10x24, por $750.00

SANTOS SUAREZ. CALLES VIGIA Y CORTA. $3.00 VARA EN HABANA

Más de 3,000 varas vende Valdés, a media cuadra de la Calzada de Cristina y Concha, desde donde se ven los terrenos. Se da facilidades y fracciona. Se fabrica a $22.00 metro. Hay 110 metros de frente. Separe un lote si no puede fabricarlo. Haga su oferta: X-2571. Valdés está en Johnson y Mayía Rodríguez.

50 FINCAS RUSTICAS

SE VENDEN O ARRIENDAN DOS fincas en Güira de Melena a tres kilómetros del pueblo, una de ellas, 5.1|2 caballerías y confortable casa de vivienda y garage con instalación de agua fría y caliente, muchas palmas, arboleda en producción y también pequeña, nuevos platanales y parte de monte con ojo de agua. La otra es de 6.1|2 caballerías, buen terreno colorado para siembra o crianza, con magnífico pozo y parte de monte, lindo palmar, matas de cocos, numerosas de aguacate y casa para campesino. Para informes: Teléfono X-2792 después de las dos de la tarde.

51 ESTABLECIMIENTOS

SE VENDE BARATO SALON DE refrescos Frozen, máquina hacer helados, lunch, café. Punto comercial. Informes Telf F-7286 de 12 a 2 Diaz.

VENDO GRAN CAFE MAS CENTRIco Habana, costó $15.000. hoy $5.000, dueño no trabaja, bodega venta diaria $80.00, en $4.000. Varios más todos precios; varias panaderías cafés, lecherías, vidrieras tabacos, carnicerías, cabarets, posadas, hoteles, tiendas ropa, garages, cines, boticas casas huéspedes, arriendo gran barra. Solicito socios toda clase establecimientos. Facilito dinero Prado y Dragones Café M-4739 Yáñez.

VENDO CAFE LECHERIA CALZAda mucho movimiento, bien montado. Garantizando venta $22.00. Alquiler $25.00. Le explicaré el motivo de su venta. Informes: Indio y Monte. Benito, café.

VENTA SE VENDE VIDRIERA DE tabacos cigarros y café y una bodega en buen lugar. Venta garantizada. Informes Acosta, 311. Teléfono: A-0132.

VENDO BODEGA

Cerro sola esquina extensa barriada venta diaria $55 garantizados, Alquiler $20, precio $2.500, fácil pago. Hotel lo más céntrico esta capital 50 habitaciones todas con balcón a la calle $40.00 deja libre $30.00 mensuales, vidriera tabacos quincalla con teléfono $180.00. Café sin cantina, mejor esquina San Rafael $900, Carballo. Café Independencia, Reina y Belascoaín.

53 AUTOMOVILES-ACCESORIOS

SE VENDE STUDEBAKER SPORT del 35 con radio y 6 gomas buen estado Informan Rabel 6 entre 15 y 17 Almendares.

SE VENDE UN LINCOLN DE SIETE Turismo precio $125 y otro cerrado Studebaker de siete $110. Informa: Véame Garage Trocadero 210

OPORTUNIDAD. VENDO MI PACkard cerrado, 5 asientos modelo 120 casi nuevo tengo que marchar al extranjero $575. Genios 212 entre Consulado e Industria Teléfonos A-0348 y A-9477

CUPE FORD 1930 PROPIO PARA hacer diligencias por ser muy económico, sus gomas están casi nuevas y en perfectas condiciones de mecánica se da barato y con facilidades. Carvajal, S. A. Marianao.

SEDAN FORD 1929 APROVEVHE esta ganga se da muy barato, en muy buenas condiciones de gomas y mecánica, muchas facilidades. Carvajal S.A. Marianao

APROVECHE ESTA OPORTUNIDAD Precioso cupé Ford 1937 para personas de gusto en muy buenas condiciones de mecánica y sus gomas están como nuevas, se da barato y con facilidades. Carvajal, S.A. Marianao.

SEDAN FORD 1937 DOS PUERTAS motor chico muy económico, gomas casi nuevas y en muy buenas condiciones de mecánica facilidades. Carvajal, S.A. Marianao.

PACKARD DEL 30 TURISMO, SEIS cilindros, 7 pasajeros, 25 kilómetros galón. Vendo o cambio por cerrado 37 adelante cualquier marca, 6 cilindros. Vuelto efectivo. Desagüe y Arbol Seco, garage. Telf. U-6788. Rodríguez.

SE VENDE UN PLYMOUTH SEDAN 4 puertas, modelo 1938 con baúl, completamente nuevo. Verlo Figueroa No. 309 entre Santa Catalina y San Mariano. Telf. I-3194.

GANGA REPARADO PLYMOUTH del 36 cuatro puertas y vestidura de piel. Motor y carrocería en magnífico estado. Tiene chapa de 1940. Verlo en Línea No. 702 esq. A. Vedado Telf. F-5520.

SE VENDE PONTIAC DE 5 PASAjeros, muy bien cuidado. Está como nuevo. Informes al teléfono F-5771. Preguntar por Pancho.

VENDO FORD 38 4 PUERTAS DE lujo, radio. Ford 34 4 puertas. Vea gangas. Calle 23 entre 12 y 14, garage. Preguntar por Cecilio.

VENDO FORD DEL 32 CUATRO CIlindros cuatro puertas y Chevrolet del 34 de cuatro puertas acabado de pintar y ajustar, a la primera oferta razonable. Pueden verse en garage «San Francisco, calle San Francisco entre Pocito y Jesús Peregrino.

55 CAJAS CONTADORAS

CAJA REGISTRADORA

Vendo una Caja Registradora Marca National, marca hasta 99.99 en flamantes condiciones por no necesitarla se da muy barata, es una ganga véala en Consulado 167, Imprenta Olaniel.

56 MUEBLES Y PRENDAS

VENDO MAQUINA SINGER OVILLO en perfectas condiciones. Véala Angeles 109 bajos entre Sitios y Maloja

VENTAS

56 MUEBLES Y PRENDAS

FAMILIA PARTICULAR VENDE UN magnífico cuarto lunas interiores $65; otro regio hermosa coqueta $130 comedor renacimiento $60.00; living-room $70. Sillones portal lámparas madera. Salud 262, bajos, entre Escobar y Lealtad.

VENDO JUEGO CUARTO MODERno $20.00, 3 cuerpos finísimo $45.00 sala, ,caoba $28 comedor nuevecito; living room piano $30. Calzada Jesús del Monte 29, altos, una cuadra Esquina Tejas.

REFRIGERADOR

Se vende uno en magníficas condiciones marca Frigidaire 6 piés cúbicos Precio $100. Falgueras 316 Cerro Telf. I-8918.

VENDO CUALQUIER PRECIO DOS juegos cuartos tres cuerpos, dos burós chicos, aparador chico, seis sillas y sofá fondo madera para oficina, juego recibidor grande, butacón de extensión, 3 vidrieras, mostrador, juego comedor Renacimiento chico. Compre barato en Guarda Muebles Habana, de particular a particular. Fordson con sus arados. Neptuno 1,009, U-3711.

DEMANDADOS, COMERCIANTES, industriales, viajeros, veraneantes, por 50 centavos metro 3 mensual, guardamos y custodiamos muebles, objetos, mercadería, enseres y maquinarias. Se los reparamos, anunciamos y vendemos. Traslados y operaciones rápidas. Guarda Muebles Habana, Neptuno 1,009. U-3711.

VENDO EN CASA PARTICULAR juego comedor Renacimiento. Costó $300, por $110. Nevera porcelana $25, juego recibidor piel de búfalo $45, Zanja 614, Oquendo y Marquez González.

POR BALANCE

Liquidamos. Aproveche las gangas. Toda nuestra mercancía ha sido rebajada un 50%. Muebles en estilos variados, nuevos y usados. Lámparas, faroles, cuadros, neveras, Frigidaire, relojes pared, mesita de adorno en varios estilos, figuras, jarrones, columnas, candelabros, apliqués, juegos de cubiertos, dominós, máquinas de coser y escribir. Muebles de oficina. Baúles y maletas. Se hacen cambios.

LA CASA INGLESA

Salud No. 51, esq. a Rayo Teléfono M-7179

VENDO LOTE PLATA 0.925 MAcizo en precio irrisorio. Bandejas de varios tamaños, fuentes, salsera, coctelera, juegos de té, y otras piezas bellísimas. Véalo en «La Predilecta' San Rafael y Oquendo.

MUEBLES EN GANGA

Juegos cuarto, $25; ídem tres cuerpos, $40; sala, $10; comedor, $25; mesas correderas, $4; aparadores, $6; sillas y dos sillones, $10; neveras, $10; máquinas coser y escribir. Se cambian y se compran toda clase de muebles, pagando más que nadie.

LA PRINCESA

San Rafael 575 y 577, entre Escobar y Gervasio. Telf. U-5926

MUEBLES A PLAZOS

Construídos con las mejores maderas, estilos modernos y elegantes, Grandes facilidades de pago. Admitimos muebles en cambio. Visítenos y se convencerá. Díaz y Chao. Neptuno No. 709 y 710, entre Belascoaín y Lucena. Telf. U-5154.

57 UTILES DE OFICINAS

MAQUINAS ESCRIBIR, VENDO, sumar, calcular, mimeógrafos, adresógrafo eléctrico, cajas de hierro, archivos, burós, bibliotecas, sillas giratorias, satélites, kardex, libreros, banquetas. O-Reilly 360 Habana y Composela M-8638

59 RADIOS

PHILLIPS MODELO 1940 OIGAlos y véalos en Agencia Philips, de Monte 404 casi esquina a Aguila. Grandes facilidades, desde $4.00 mensuales. También Radios de uso desde 8 pesos. A-7435

OPORTUNIDAD: RADIO WESTINGhouse, corta y larga, $26.00; RCA Víctor ocho tubos, $33.00; Philips de mesa, $23.00; Emerson, $8.00. Véalos en San Miguel 161, esquina Aguila. Telf. M-6656.

SOBERBIA OPORTUNIDAD

Radio Philco toda onda 11 tubos, prácticamente nuevo, regalo $45.00. RCA Víctor toda onda ocho tubos $33.00, véalos pronto. San Miguel 161 esquina Aguila. M-6656.

61 DE ANIMALES

SE VENDE UN PRECIOSO SEMENtal criollo de 7-1|2 cuartas de alzada, gran caminador, color alazán, de la cría de los Areces. Informan por el Telf. M-8643, de 2 a 4 p. m.

62 OBJETOS VARIOS

DEMOLICION DE EGIDO 715, vidriera. Se venden 14,000 tejas viejas y 2 pesas automáticas de bodega. Se dan muy baratas.

Dinero-Hipotecas

64 OFERTAS

HIPOTECAS. TENGO $9,000, $2,000 y $1,000 para colocarlos en hipotecas a módico interés rápidamente. Todos los días hago operaciones de hipoteca fácilmente, Salud 610, departamento 3, Lizasoain.

ENSEÑANZAS

75 PROFESORAS-PROFESORES

BAILES SALON, MODERNOS

Tomasín, 10 años práctica enseño fácilmente Son, Rumba Fox, Tango, Clases privadas diariamente, voy domicilio, remita postal, acudo enseguida. Estudios San Nicolás 1008, esquina Gloria dos cuadras Monte

BAILES DE SOCIEDAD. MAURICE. Ultimos hit en New York y renovación ultramoderna en fox, son, pasodoble, danzón, vals, danzonete, tangodago y conga. Clases individuales a damas y caballeros. Malecón 161 altos entre Crespo y Aguila.

76 COLEGIOS

OBSEQUIO DE LA ACADEMIA DE COMERCIO

Luis B. Corrales. Establecida en 1889. Enviando $0.15 en sellos recibirán mi Aritmética Mercantil y por $0.25 más, mi «Ortografía en el Bolsillo», acabada de publicar. Enseñamos Teneduría de Libros. Taquigrafía e Inglés. La Mecanografía $1.00 mensual. Nuestros Títulos los más solicitados. Lealtad 567 entre Salud y Dragones. Telf. A5-1632

M.E.C.D. 2016

ANUNCIOS CLASIFICADOS DE ULTIMA HORA

Más ANUNCIOS CLASIFICADOS de ULTIMA HORA en la página 20

ALQUILERES

79 HOTELES

HOTEL RENO

83 habitaciones con baño privado. El mejor hotel residencial. Esmerado servicio, excelente comida. Precios económicos e inalterables, agua caliente, elevador. Aguila 558 caso esquina a Barcelona, Habana.

80 CASAS DE HUESPEDES

DESEA VIVIR COMODO y económico, vea las habitaciones de esta casa, agua corriente, vista calle juntas o separadas con o sin muebles, con asistencia completa, excelente comida. O-Reilly 519 y 521

HUESPEDES. CHACON 165 ESQUIna a Compostela, habitación con o sin muebles, balcón, teléfono, baño privado. Comida sana y sabrosa. Precios económicos.

CASA DE HUESPEDES, «LA COvadonga». Hay departamentos con servicio, y habitaciones bien amuebladas con todo lo necesario. Precios de situación. Teléfono, orden y aseo. O-Reilly No. 209.

81 CASAS DE COMIDAS

CASA PARTICULAR CON BUENA cocinera da comida de primera. Órdenes a precios reducidos. Calle Rastro 260, primer piso. Habana.

82 APARTAMENTOS

SE ALQUILA UN APARTAMENTO grande cocina y servicios patio con ... $25.00 bajos. Informes 21 410 bajos entre F y G

SE ALQUILA UN APARTAMENTO en Paula 56 con sala comedor dos habitaciones, cocina y baño intercalado. Informan en la misma Teléfono ...6140

83 DEPARTAMENTOS

SE ALQUILA UN DEPARTAMENTO con una gran cocina propio para el negocio de comidas. Calzada Diez de Octubre No. 357, altos, a una cuadra de Toyo.

OFICINAS

PARA OFICINAS: Alquilo altos, Habana 208, entre Empedrado y Tejadillo, con ocho grandes departamentos, acabada de pintar, propio para oficinas, Compañías de Seguros, etc. Informan: Dr. Lameias. Telf M-1812

84 HABITACIONES

SE ALQUILAN DOS MAGNIFICAS habitaciones juntas o separadas, grandes, en casa de familia particular. Exigimos referencias. Compostela 363 altos entre Obrapía y Lamparilla

AGUIAR 258 ENTRE O-REILLY Y San Juan de Dios se alquilan muy buenas habitaciones desde $8.00 en adelante casa seria y espaciosa. Informan en la misma.

SE ALQUILA UNA SALA Y RECIBIdor para oficina o matrimonio sin niños solicite en Amargura 265, 2o. ... Sr. Betancourt

CASA FAMILIAR CAMPANARIO 253 entre Neptuno Concordia alquilo amplia habitación balcón a personas tranquilas sin niños. Comida si desea. Moralidad, referencias.

OBISPO 521 SE ALQUILA UNA MAGnífica habitación bien ventilada, propia para matrimonio con todo el servicio, hay teléfono.

BUENAS, AMPLIAS VENTILADAS habitaciones alquílanse toda asistencia hay con vista a la calle para matrimonios e individuales. Exquisita comida. Precios razonables. Calzada Nro 5 entrada del Vedado Telf. ...6481

EN $7.00 ALQUILO UN CUARTICO amueblado a caballero, baño adjunto. Campanario 251 altos esquina a Concordia.

SE ALQUILA EN CASA DE FAMIlia decente de un solo inquilino, fresca habitación, muy barata a personas que tengan referencias. Pocito 124, bajos, entre Marqués González y Santiago.

FAMILIA RESPETABLE ALQUILA espléndida habitación balcón a la calle. Unico inquilino. Comida si desea. Reina 202, altos, esquina a San Nicolás.

ALQUILO HABITACION AMUEBLAda en casa de familia honorable a matrimonio sin niños u hombre solo, baño anexo. Agua fría y caliente en Malecón. A-7546.

PARA MATRIMONIO SIN NIÑOS O personas mayores. Hospital 204, azotea, entre Jovellar y Vapor. Habitación grande, comedorcito, servicio y lavamanos, una terracita. Frente al Parque Maceo. Cocinita carbón. Todo independiente. Es un sanatorio, $14.00. Informes: Rosendo, «La Casa Pérez», Neptuno 407, Telf. M-6224.

MURALLA 313, ALTOS, ENTRE Habana y Compostela, alquilo una espléndida habitación con balcón a la calle. Otra en una terraza, con lavabo, buen baño, luz, teléfono, casa de moralidad.

85 NAVES-LOCALES

ALQUILO LOCAL CON VIDRIERAS POco alquiler informan San José Nro ... entre Galiano y Aguila.

SE ALQUILA LOCAL PEQUEÑO PAra comercio Monte 1013 entre Castillo y Fernandina. Informes encargado al fondo.

SE ALQUILA LA PLANTA BAJA DE la casa Salud 203, entre Campanario y Lealtad. Esta preparada para cualquier clase de establecimiento. Puede verse a todas horas del día. Informan en los altos de la misma.

ALQUILO NAVE MODERNA CALLE Desagüe 110, una cuadra Belascoaín, 450 metros. Se hace contrato. Informan en los bajos. Informes: Aguiar ..., M-7785.

INQUISIDOR 27 ESQ. LUZ

Magnífico local propio para comercio, industria o depósito. Informan en el mismo o en la oficina de Genios y Morro.

Teléfono: M-6747

87 HABANA

SE ALQUILA EN UNIVERSIDAD 307 bajos esquina a Nueva, una hermosa casa compuesta de sala, comedor 3 cuartos baño completo cocina y patio llave en el 309 bajos Telf X-1688

SIN ESTRENAR ALQUILO ALTOS Plasencia 24 entre Carlos III y Estrella 3 habitaciones, lujoso baño, comedor, cocina, demás servicios. Verse de 2 a 4 tarde.

SE ALQUILA CASA LAGUNAS 261, acabada de reformar, sala, comedor, 3 cuartos, baño intercalado, cocina servicios de criados. Informan al ...1174

ALQUILERES

87 HABANA

JOVELLAR 104, ESQUINA HOSPItal Edificio Sarrain, se alquila tercer piso, apartamento con vista calle de sala, tres cuartos comedor, baño completo. Hay elevador y agua abundante Precio $34.

SE ALQUILA AGUACATE Nro 66, 2o piso moderno para familia de gusto, sala, saleta comedor cinco habitaciones demás servicios. Informes en el mismo.

SAN MIGUEL 1,116 ENTRE BASArrate y Mazón. Sala, comedor, tres cuartos, baño intercalado con calentador, cocina, cuarto y servicio de criados. Llaves en la bodega esquina. Informes: «F» y 19, Vedado. Precio: $36.00.

AVISO: ALQUILO CARMEN No. 324, entre Gloria y Vives, dos cuadras Cuatro Caminos, frescos altos compuestos de tres amplias habitaciones, sala, comedor, cocina de gas, agua siempre, lavaderos. Informes en la misma.

SE ALQUILAN

Campanario 612 y 614 Apartamentos de dos habitaciones, baño y cocina a $18.00. Pregúntele al encargado.

Diez de Octubre 68. Un primero y segundo pisos compuestos cada uno de sala, comedor, 4 habitaciones, baño, cocina y servicio de criados. $27 y $25, respectivamente.

Diez de Octubre 66 y 68. Apartamentos de sala-comedor, una habitación, cocina y baño por $14.00. Vea al encargado.

Calle 12 No. 208 altos Vedado. Sala, saleta, comedor, baño completo, 3 habitaciones grandes, cocina y servicio de criados. La llave en los altos del 206.

Lagunas 319 altos con sala, saleta, dos habitaciones, comedor, cocina, baño y servicio de criados. Ultimo precio $30.00

Marina 221 con portal, sala, comedor 3 habitaciones, baño, cocina y patio. Acabada de reparar por solo $30.00.

San Nicolás 103, bajos. Casa para familia extensa de sala, recibidor, 4 cuartos, con baño intercalado, comedor, cocina, servicio de criados y patio. Ultimo precio $55.00.

MAS INFORMES
THE NATIONAL CITY BANK OF NEW YORK
ADMINISTRACION DE BIENES
TELEFONO A-9897

MAGNIFICOS BAJOS, SE ALQUILAN en Amistad No. 363, entre San José y Barcelona. Sala, saleta, comedor, tres habitaciones, baño completo, cuarto y servicio de criados. Informan: Telf. FO-4174.

SE ALQUILAN CASAS ACABADAS fabricar Monte 1107 entre San Joaquín y Romay, compuesta cada una sala, recibidor, comedor, cuatro habitaciones, dos baños, cuarto servicio criados, bajos con 350 metros para establecimiento. Informan la misma.

MAGNIFICOS BAJOS, SE ALQUIlan en Amistad No. 363, entre San José y Barcelona. Sala, saleta, comedor, tres habitaciones, baño completo, cuarto y servicio de criados. Informan: Telf. FO-4174.

SE ALQUILA EN VIRTUDES 614, entre Escobar y Gervasio, un segundo piso de reciente construcción. Sala, saleta, 3 cuartos, baño intercalado, comedor, cuarto y servicio de criados, cocina gas y carbón. Véase de 10 a 12 y de 2 a 4. Telf. M-6287.

ALTOS BELASCOAIN 551, ESQUINA Jesús Peregrino. Sala, comedor, seis cuartos, dos baños, cocina gas y carbón. Informan: F-5891. Alquiler: $60. Fiador solvente. Se puede ver de 8 a 12 y de 2 a 5.

PRECIOS DE SITUACION

AQUI ESTA LO QUE NECESITA
DESDE $12 EN ADELANTE

ESCOJA Y OFREZCA LO QUE PUEDA

GENIOS Y MORRO, EDIFIcio Gómez. Deptos. sala, comedor, 3 habitaciones, baño y cocina, cuarto y servicio de criados.

DEPARTAMENTOS DE UNA, dos y tres piezas con baño, San Bernardino 28 o 270.

MERCADERES No. 9 O 19. Depto, de sala, comedor, 2 habitaciones, baño y cocina.

MARINA 2 o 255 ESQ. A 25. Edificio Carreño, departamentos de 1, 2 y 3 habitaciones con sala, comedor, baño y cocina.

12 Y 23 VEDADO. DEPARTAmentos de sala, comedor, 2 habitaciones, baño y cocina.

SUBIRANA No. 48 o 164 ALTOS ESquina a Peñalver. Casa de sala, comedor, 3 habitaciones, baño, cocina y cuarto y servicios criados.

INFORMES:
En las mismas a cualquier hora y en las oficinas de
GENIOS Y MORRO
TELEFONO M-6747

88 VEDADO

SE ALQUILA EN EL VEDADO CAlle 8 y 19, 452, altos, una hermosa casa sala, saleta, 2 cuartos, baño completo, cocina y una hermosa terraza. La llave en el 460 bajos, teléfono: X-1688

VEDADO: QUINTA No. 604, ENTRE 4 y 6, segundo piso, izquierda. Terraza, sala, cuatro habitaciones, baño, comedor, cocina, cuarto y servicio criados. Obispo 257, M-6917.

90 MARIANAO-REPARTOS

MIRAMAR SE ALQUILA LA CASA Primera Avenida entre 24 y 26, cinco dormitorios, sala, saleta, comedor dos baños, dos portales cuartos de criados, dos baños criados, garage, jardines y hermosa piscina con cuarto de vestir. Informan Telf FO-4190

SE ALQUILA ESPLENDIDA RESIdencia dos plantas esquina fraile, propia para familia de gusto o Legación puede verse a cualquier hora 9 esquina a Paseo Nro 752. Informan «Hijos de Severiano Jorge y Cia.», A-0395

ACABADA DE FABRICAR $20.00 Alquilo con sala, comedor, 2 cuartos portal, jardín, etc. calle de Barreto esquina Gutiérrez frente a las casas de El País, una cuadra Calzada de Columbia. Informa pintor, dueña Telf F-2760

MIRAMAR, 16 ENTRE 3a Y 5a HERmosos altos con terraza, sala, comedor hall, 3 cuartos otro criados baño moderna y garage. Llave en los bajos FO-1830 y M-3106

AMUEBLADA SE ALQUILA FUENtes entre A y B, Almendares. Sala, comedor, dos habitaciones, cocina y baño, Puede verse a todas horas. Teléfono M-6917.

ALQUILO O VENDO BELLA RESIdencia de dos pisos amueblada. Avenida Primera entre Avenida Entrada y Avenida Cuarta, Country Club Park, Marianao. Llaves en la misma. Informes: A-8862.

ALQUILERES

91 J. DEL MONTE - VIBORA.

$25 FRESQUISIMA, ALTO MILAgros 11, doblando Calzada sala, 4|4 comedor, cocina y baño. Agua abundante. Dueño F-3959 llave bajos misma

ALQUILO CASA DE MAMPOSTERIA grande jardín, portal, sala, 4 cuartos grandes 2 baños mucha agua fría caliente, 2 patios pintada. Concejal Veiga 13, entre General Lee y Lacret, A-9477 9 a.m. $26

MODERNO Y VENTILADO CHALET esquina fraile, 4 habitaciones, 2 baños, 2 garages, terrazas con vista a la Habana, moderna cocina y demás comodidades. O-Farrill esquina D-Estrampes, Loma del Mazo F1-7862.

SE ALQUILA CASA SAN MARIANO, Este, No. 271, con sala, comedor, 2 habitaciones, cocina y servicios. Módico alquiler. Informan: 9 No. 962, Vedado. Telf. F-4085.

SE ALQUILAN LOS ALTOS DIEZ DE Octubre No. 1,009, con sala, comedor, cinco cuartos y servicios de criados. Informes en los bajos.

SE ALQUILA EN MUY MODICO precio la muy amplia y cómoda casa de Porvenir (Víbora) Nro 667 Maximino Martínez Durege 117, teléfono I-3173

DIEZ DE OCTUBRE 1,504, ENTRE Gertrudis y Josefina. Portal, sala, recibidor, tres habitaciones, comedor, baño, cocina, patio, servicio de criados. Altos, una habitación. Llave, 10 de Octubre 1468. M-6917.

92 SANTOS SUAREZ - MENDOZA

ALQUILO SIN ESTRENAR CASA Carmen entre Juan Bruno Zayas y Luz Caballero. Jardín, portal, sala, comedor, dos habitaciones, baño, closet, cocina y patio. Informan en la obra en construcción.

93 LUYANO

ALTO ESPACIOSO EN LO MAS CENtrico de la Calzada de Luyanó Nro 103, dos cuadras, Calzada Jesús del Monte. Sala, comedor, cuatro habitaciones, baño. Siempre agua. Llave bajos Informan F-4065

SE SOLICITAN

99 SOLICITUD DE ALQUILERES

SE ALQUILA UNA CASA EN ARANgo No. 363 casi esquina Fábrica compuesta de sala, 2 cuartos, baño comedor, patio, portal, la llave en la bodega.

101 PERDIDAS

HA DESAPARECIDO

Un perro lobo llamado «Tinls», del vapor «Norvega Idraet». Señales: la lengua cortada de lado y cojo de una pata trasera. Será gratificado. Standard Fruit Co.

102 AGENCIAS COLOCACIONES

M-1966 MARNAND M-1066

Servimos personal capacitado con referencia, seriedad, eficiencia y garantía. Confíenos una orden. Belascoaín 913, entre Carmen y Figuras, bajos.

103 CRIADAS-CRIADOS

SE SOLICITA CRIADA DE MANO fina, trabajadora. Buenas referencias, para finca 20 minutos Habana. Sueldo: $18. Calle 6 No. 62, entre Primer y Tercera, reparto Miramar, de 9 a 4.

SOLICITO MUCHACHA BLANCA O de color para limpiar apartamento pequeño y cuidar niña año y medio, gustarle los niños; si no, no se presente. Dormir colocación. Oficios 307 entre Sol y Santa Clara, apartamento 1. Sueldo $6.00.

SOLICITO CRIADA BANCA DORmir colocación $7.00 y uniformes. Avenida Universidad 456 2o. piso entre J y K. Vedado.

104 COCINERAS-COCINEROS

SE SOLICITA UNA CRIADA PARA cocinar y limpiar para un matrimonio, Juan Delgado esquina a Milagros altos, Santos Suárez.

SE SOLICITA UNA COCINERA QUE Sea limpia y tenga referencias para corta familia. Dormir o no en la colocación, según convenga. Reina número 311, altos, entre Lealtad y Campanario.

SE SOLICITA UNA COCINERA ESpañola de mediana edad que ayude a los quehaceres de la casa para un matrimonio, Sueldo: $15.00. Informes: Telf. A-0121.

105 MANEJADORAS

SE SOLICITA PARA RECIENNACIdo una manejadora joven, blanca, con recomendaciones. Línea 951 esquina a 8 Vedado.

SE SOLICITA UNA MUCHACHA para cuidar un niño. Dormir fuera. Informes: Monte 211, bajos, después de las 8 a. m.

114 AGENTES-VENDEDORES

SE SOLICITAN AGENTES-VENDEdores con buenas referencias para trabajar ropa de caballeros en el interior de la República y en esta capital. Buena comisión. Edificio Bacardí No. 309. Martes, jueves y sábado, de 9.30 a 10.30 antes meridiano.

INSTITUTO «EL SALVADOR», CLInica 10 de Octubre No. 1306. Solicitamos diez señoritas hábiles y activas para emplearlas en propaganda fácil. Buena comisión, gastos y oportunidades. Oficinas: San Lázaro No. 409 bajos. De 9 a 11 a. m. únicamente

AGENTES VENDEDORES

En todos pueblos del interior, con conocimiento de organización de venta, para representar y distribuir importante línea de medias y calcetines, en venta directa al consumidor. Fácilmente pueden ganar de $60.00 a $100.00 mensuales. Solamente atenderemos solicitudes de Agentes solventes. Havana Gubert Silk Corporation, Obispo 307. Habana.

115 OFICINISTAS

SE SOLICITA ESTENOGRAFA, PREferiblemente con experiencia trabajo de seguros, también inglés aunque no esencial. Detalles completos edad, sueldo que pretende, dirección y teléfono, escriba a «Seguros» DIARIO DE LA MARINA, Clasificados.

NECESITO DOS DEPENDIENTAS Y un auxiliar departamento ventas, sueldo: $25; dos mujeres y dos hombres para trabajar fuera, $1.20 diario; un chauffeur y un criado, $30. Compostela 362 agencia.

SE SOLICITA JOVEN CUBANO NAtivo taquígrafo inglés- español de experiencia y buenas referencias. Diríjase a F. B. DIARIO DE LA MARINA, A. Clasificados.

116 SOCIOS

SOLICITO SOCIO CON $300 PARA ampliar negocio con mucha utilidad. Aparato patentado indispensable en todo hogar. Preguntar por Cuervo. Reina 160, altos, San Nicolás y Rayo.

117 SOLICITUDES VARIAS

VISITADOR MEDICO SE NECESITA joven farmacéutico competente y formal con amplios conocimientos del inglés para desempeñar puesto de visitador médico. Dirigirse detallando referencias, conocimientos y pretensiones a Mead Johnson and Company, Evansville Indiana, E. U. A.

SE OFRECEN

118 CRIADAS-CRIADOS

DESEA COLOCARSE JOVEN ESPAñola para comedor, sabe servir a la rusa y tiene referencias, Telf. F-6179

ESTRADA PALMA 107 VIBORA DEsea colocarse española muy joven criada que ayude manejar niño. Sueldo 18 pesos.

SE DESEA COLOCAR UNA MUCHAcha del campo para criada de mano es formal y sabe cumplir con su obligación tiene referencias y duerme en la colocación. Telf FO-2705

SE DESEA COLOCAR UNA JOVEN española para cocinar y limpiar para matrimonio solo o para la sala, duerme fuera, Referencias teléfono M-4815

DESEA COLOCARSE JOVEN PARA el servicio de mano o los cuartos; tiene referencias. Informes al FO-7128

DESEA COLOCARSE UNA ESPAÑOla de mediana edad para criada de mano, cuartos o comedor, está práctica en todo menos cocinar, sale a los repartos, seria, fina y de confianza; tiene buenas referencias. Informan: Telf. X-1865

DESEA COLOCARSE UNA SEÑORA de mediana edad blanca y tiene buen trato es cariñosa para cuidar a una señora sola o un niño, Teléfono U-1310

SE OFRECE UN CRIADO ESPAÑOL recomendaciones, sirve a la rusa. Telf entiende de cocina, sale fuera, tiene FO-2750

SE DESEA COLOCAR UN JOVEN INglés, cocinero y repostero que cocina a la criolla y americana, y tiene buenas referencias de familia conocida. No le importa ir al campo Telf X-2305 pago el viaje

SE DESEA COLOCAR UNA MUCHAcha española de mediana edad para los quehaceres de una casa y siendo corta familia no importa hacerlo todo Telf. A5-2942

ESPAÑOLA DESEA COLOCARSE DE criada de manos o de cuartos o de cocinera para un matrimonio de $15 en adelante M-4414

SE DESEA COLOCAR MUCHACHA española para criada de mano o cuartos, tiene buenas referencias, es formal y trabajadora. Informan M-3215

MUCHACHA ESPAÑOLA DESEA COlocarse en casa de familia de moralidad para criada de cuartos; tengo buenas referencias y sabe trabajar. Telf U-6716

SE DESEA COLOCAR UNA MUCHAcha para criada de manos o manejadora Duerme en la colocación Telf.: U-2989

UN JOVEN ESPAÑOL DESEA COLOcarse para sirviente de comedor es práctico en el servicio fino a la rusa y americana, tiene referencias de las mismas Telf F6028

SEÑORA 35 AÑOS FINA BUENA presencia se ofrece para atender casa señor solo también pocas personas para cuartos, zurcir, bordar, inmejorables referencias. Telf I-6347

SE OFRECE UN JOVEN DEL INTErior para criado, ayudante de cocina o cualquier trabajo sin pretensiones; tiene referencias llame al teléfono: A-7982 Remberto

SEÑORA DE MEDIANA EDAD española desea colocarse para dama de compañía manejar, cocinar o criada de mano, preguntar por Elena para informes San José 670

DESEA COLOCARSE UNA ESPAñola de criada de manos o cuartos. Entiende algo de costura, tiene referencias y sabe trabajar. No menos de $15. Telf. FO-2759.

JOVEN ESPAÑOLA DESEA COLOcarse para habitaciones y coser. Tiene referencias de casas muy conocidas. Paseo 309, entre 13 y 15.

SE OFRECE UN JOVEN DE COLOR para criado de mano o cocinero repostero para matrimonio solo. Va a cualquier reparto, con referencias del señor Secretario de Estado. Llame de 9 a 12 al Telf. A5-3162.

JOVEN PARDA DEL PAIS OFRECEse de criada de manos, cuartos o cocina para matrimonio. Duerme fuera, prefiere reparto o Vedado. Tiene buenas referencias. FO-1077.

JOVEN BLANCA PRESENTABLE Y seria ofrécese de criada de cuartos o comedor. Sirve a la rusa y sabe cumplir su obligación. Tiene aceptables referencias. Prefiere Vedado o Habana. Informan. FO-1077.

DESEA COLOCARSE UNA MUCHAcha blanca del campo. Tiene buenas referencias y quiere sea familia de moralidad. Sabe de cocina, sirve a la rusa. Informes: Neptuno 525, joyería, Telf| U-6879.

JOVEN ESPAÑOLA DESEA COLOcarse para criada de manos, es trabajadora y tiene buenas referencias. Para más informes llamar al U-5110.

CRIADO ESPAÑOL JOVEN DESEA colocarse en casa seria, sabe su obligación, no tiene pretensiones y sale al campo. Referencias donde trabajó. Más informes al Telf A-9775. y M-3569.

SE OFRECE JOVEN ESPAÑOL PAra criado de manos. Teléfono M-3613

SE OFRECE PARA CRIADA DE cuartos joven parda con muy buenas referencias, sabe coser y lavar ropa fina. También de mano o comedor, sirve a la rusa, Informan Telf. A-7465.

SE DESEA COLOCAR UNA MUCHAcha para criada de manos. FO-1185.

JOVEN ESPAÑOLA DESEA COLOcarse para cuartos y coser o comedor, sabe servir a la rusa, también criada de manos. Tiene referencias. Teléfono F-6084.

SE DESEA COLOCAR UNA BUENA muchacha para criada de manos o manejadora, sin mayores pretensiones buenas referencias. Informes M-7375.

DESEA COLOCARSE PARA CRIADA una señora española. Si es para matrimonio también sabe cocinar. Tiene referencias. Informan: Teléfono F-5124.

DESEA COLOCARSE UNA ESPAñola de criada de manos o para cocinar y limpiar a matrimonio. Duerme en la colocación y tiene referencias. Almendares. Telf. FO-2681.

SE DESEA COLOCAR UNA JOVEN española para criada de manos o cocinar para un matrimonio. Tiene referencias. Llame al A-8272.

JOVEN BLANCA DE BUENA PREsencia, con magníficas referencias y buen carácter, desea colocarse de criada de mano, comedor o manejadora. Es cariñosa con los niños y sabe servir a la rusa. Informes F-6445.

SE OFRECE UNA MUCHACHA PAra coser o hacer limpieza por hora sabe cortar por figurines, tiene referencia F1-7611.

SE OFRECE CRIADA PARA CUARtos o comedor, o para todo. Tengo buena presencia, también me pueden colocar de manejadora, salgo repartos. Informes 23 407 esquina a J Teléfono F-2524.

SE OFRECE CRIADA PARA CUARtos o comedor o para toda limpieza. También me puedo colocar de manejadora, salgo repartos y donde me llamen. Informes M-1149 y A-0411.

SE OFRECE UNA JOVEN ESPAÑOla para criada de cuartos acostumbrada al servicio fino. Sabe cumplir con su obligación. Lava y plancha ropa fina. Tiene muy buenas referencias. No moleste menos de $18 o $20. De 8 a. m. a 12.30 p. m. F-5988.

DESEA COLOCARSE UNA BUENA criada de manos, para comedor o cuartos. Tiene referencias de casas conocidas. Es muy limpia y sabe trabajar. También aceptaría para manejadora. M-3339.

119 COCINERAS-COCINEROS

DESEA COLOCARSE UNA ESPAÑOla para cocinar y limpiar a matrimonio solo o cocinar. Telf F-4282

SE OFRECEN

119 COCINERAS-COCINEROS

SE OFRECE BUEN COCINERO REpostero chino joven, cocina criolla, española y americana, muchos años de práctica en la cocina, bien limpio y cumplidor de su obligación. Buenas referencias. Telf A-9600

DESEA COLOCARSE UNA ESPAÑOla de cocinera cicina muy bien y hace reposteria. Tiene referencias. M-4570

COCINERO REPOSTERO JOVEN ESpañol desea colocarse en casa particular sabe hacer toda clase de comidas dulces y helados y hacer plaza ha estado en casa del Dr. Bustamante y Dr. Mendoza y Sr. Rodriguez Cartas. Informan Progreso 221 Telf. M-9596

BUEN COCINERO CHINO COCINA criolla y española sabe hacer muchas clases de dulces, bien limpio para familia; va al campo, vive calle Salud Nro 11, altos, tiene referencias Telf A-7144

SE DESEA COLOCAR UN JOVEN cocinero, sabe de reposteria y de pastelería, tiene buenas referencias, es formal y va al campo también una muchacha para criada o manejadora, no tiene pretensiones; llame al teléfono F-2748 o F-8687

SEÑORA ESPAÑOLA SE COLOCA para cocinar o limpiar a matrimonio solo tiene referencias informan: F-4580

DESEA COLOCARSE UNA JOVEN española para cocinar o para criada de comedor, tiene buenas referencias Telf FO-1150

SE DESEA COLOCAR UNA ESPAñola de mediana edad, es seria y trabajadora para cocinar y si es corta familia no le importa hacer una pequeña limpieza. Telf U-6840

SE OFRECE UN MAESTRO COCInero joven chino sabe cocinar muy excelente a la criolla, española y francesa y reposteria, cumple su obligación, tiene recomendaciones de casa particular. Informan Telf. M9164

UNA SEÑORA DE MEDIANA EDAD desea colocarse de cocinera entiende de reposteria no duerme en la colocación sabe cocinar bien. Desea ganar de $15 a $18 Telf FO-2637

SE OFRECE SEÑORA SOLA PARA cocinar y limpieza a corta familia duerme en la colocación va a los repartos buenas referencias. Sueldo $18 informes Telf F-6223

SE OFRECE COCINERO ACOSTUMbrado a familia particular toda clase de cocina platos fríos, variación de postres y comida, garantía de mi trabajo, español, joven, referencias. Luz y Villegas, bodega M-4209.

SE DESEA COLOCAR UNA SEÑORA europea para cocinar, es repostera. Si es matrimonio cocina y limpia. Informan: F-7348.

SE DESEA COLOCAR ESPAÑOLA de mediana edad para cocinar y limpiar a matrimonio solo o corta familia, cocina de todo, entiende de repostería y tiene referencias. Informa: Telf. M-3052.

DESEA COLOCARSE COCINERO aseado y cumplidor. Española y criolla, Repostería y pastelería. Hombre solo, sale al campo. Informes: Telf. M-7378.

SE OFRECE COCINERO PARA CAsa particular, cocina a la criolla americana, española, tiene buenas referencias. Telf. U-7986, Agustín.

SE DESEA COLOCAR UNA SRA. ESpañola de mediana edad para un matrimonio solo, tiene buenas referencias para cocinar y limpiar. M-4736.

COCINERA REPOSTERA ESPAÑOla, joven de buena presencia, sabe cocinar americana y criolla y toda clase de repostería. Llame para informes A-7465.

SE OFRECE UNA JOVEN PARA COcinera o criada de manos, muy competente para cualquiera de los dos servicios, con buena presencia y referencias. Llame al A-6858.

SE OFRECE BUENA COCINERA, muy práctica para cocinar solo o cocinar y limpiar o cocinar y ayudar algo repostería, duermo en la colocación o fuera, según trato, salgo repartos. Informan: M-1149 y A-0411.

SE OFRECE BUENA COCINERA REpostera muy práctica para cocinar solo o cocinar y limpiar o ayudar; duerme en la colocación o fuera, según trato. Sale repartos, F-2524, 22 No. 407, esqcina a «J».

DESEA COLOCARSE JOVEN DE color de cocinera repostera o para criada. Sueldo, no menos de $16. Referencias inmejorables. San Miguel 913, entre Hospital y Espada.

SE DESEA COLOCAR BUENA COcinera con referencias, para cocinar sólo o limpiar igual, tiene referencias y sale a donde qdiera, buena presencia. M-7375.

SE DESEA COLOCAR UNA COCInera con buenas referencias para cocinar sólo o cocinar y limpiar. Tengo buena sazón, soy limpia y cumplidora. Informes: A5-0672.

MUCHACHA DE COLOR DE BUENA presencia y con experiencia, desea colocarse de cocinera o criada de mano separadamente. Tiene buenas referencias y es cumplidora. Va a cualquier parte. No menos de $10.00. Informan F-6445.

EXCELENTE COCINERA DE COLOR con buena sazón a la criolla y española, haciendo dulces corrientes, ofrécese. También algo de limpieza. Duerme colocación. Prefiere Almendares, Sierra o Miramar. Informan Telf. FO-1077.

DESEA COLOCARSE UNA BUENA cocinera. Ayuda a la limpieza y duerme o no en la colocación. Tiene referencias de casas conocidas. Es limpia y muy trabajadora. M-3339.

123 COSTURERAS-MODISTAS

SE OFRECE PARA COSER EN CASA particular ropa de señora caballeros y niños U-2564

SE OFRECE MODISTA PARA COser en casa particular por días o por meses, también da clases de Corte y Costura. Informan por el teléfono X-2425 Pedro Pernas Nro 362 Luyanó, Sra. Juana.

DESEA COSER EN TALLER O CASA de familia no tiene inconveniente hacer otro servicio, tiene referencias Telf M-5351

125 CHOFERES

SE OFRECE UN BUEN CHOFFER joven soltero inmejorables referencias y sin pretensiones. Informan: Telf F-6864

SE OFRECE CHOFFER DE COLOR cubano. tiene referencias; preguntar por Carlos Concordia 204 entre Manrique y Campanario.

SE OFRECE UN CHOFFER BLANCO con 14 años de práctica sabe cumplir con su obligación tiene referencias de casas que ha trabajado Telf FO-2727

JOVEN ESPAÑOL DESEA COLOcarse para choffer particular, con referencias. Telf M-5244

OFRECE SUS SERVICIOS COMO chofer en casa particular con buenas referencias. Informan: Teléfono F-6106.

CHOFER ESPAÑOL DESEA COLOcarse en casa particular, muchos años de práctica recomendaciones de la última casa que trabajó. Informes FO-4232 preguntar por Antonio.

SE OFRECE UN CHAUFFEUR PAra comercio o casa particular. Gran experiencia y cuidado esmerado de la máquina. Tiene las mejores referencias. Teléfono F-5771. Preguntar por Pancho.

SE OFRECE UN CHAUFFEUR ESpañol, ciudadano cubano, para comercio o particular. Telf. A5-3932.

126 JARDINEROS

SE OFRECE JOVEN ESPAÑOL DE jardinero o pinche de cocina buenas referencias Telf A5-1201

SE OFRECEN

129 OFICINISTAS

TENEDOR DE LIBROS CUBANO, con larga práctica y conocimientos de inglés y mecanografía ofrece sus servicios a establecimientos grandes o pequeños por sueldo o iguala moderados. Telf FO-1101

JOVEN BLANCO, DE BUENA PREsencia y educado, desea colocarse de office boy o pinche de cocina en hotel o restaurant. Habla inglés y puede aportar magníficas referencias. No tiene pretensiones. Informes FO-1077. F-6445.

131 OFERTAS VARIAS

SEÑORITA JOVEN 18 AÑOS FINA biuena presencia se ofrece para ayudante de médico o dentista, buenas referencias Telf I-6347

SEÑORITA EDUCADA Y ACTIVA se ofrece para atender la consulta de un profesional. Sabe poner inyecciones y mecanografía. San Lázaro 1,113, apartado 2, por Infanta. Teléfono U-5966.

PROFESIONALES

1 ABOGADOS Y NOTARIOS

LEON BRUNET Y RAMIREZ
ABOGADO.
Divorcios ocho días. Pensiones y Jubilaciones quince días. Tramitación rápida de Asuntos Civiles, Criminales Administrativos de lo Contencioso-Administrativo y Trabajos Notariales. Consultas a domicilio. Lealtad 159, altos, entre Animas y Virtudes. Teléfono A-4287

3 DOCTORES EN MEDICINA

DR. FRANCISCO J. DE VELASCO
Corazón, Pulmones, Estómago e Intestinos
DR. RUBEN DE VELASCO
Corazón, Pulmones, Enfermedades de los niños. Consulta de 1 a 3, días laborables. Horas especiales previo aviso. Salud 208 moderno .Telf M-6068

DR. ALBERTO VENERO
Vías urinahias, venéreo y sífilis, Tratamiento de la impotencia, electricidad médica, diatermia etc. Consultas de 10 a 12 m. y de 5 a 6 p. m. San Miguel 301.

CURA RADICAL Y BREVE DE LAS enfermedades de la piel, producidas por hongos. Dr. A Sánchez Dia, San Nicolás 168, altos Consultas de 4 a 7.

DR. ALFREDO COMAS
Cirugía abdominal y ginecología, especialista del Instituto del Cáncer. Afecciones de señoras, flujos. Impotencia y Frigidez sexual. Tumores del útero y pechos. Aplicaciones de Radium. Horas: 2 a 4 p. m. Teléfono: M-7728, San Nicolás 260 entre Neptuno y Concordia.

DR. MARINO RAMOS
MEDICO ESPECIALISTA
Medicina General, niños, parasitismo, asma, retraso mental. Consultas diarias 4 a 7 p. m. Días festivos 10 a 11 a. m. M-2107, Reina 212.

Dr. Alejandro Muxó
VIRAS URINARIAS
Especialista de la Clínica-Hospital «4 de Septiembre» y de la Quinta «Covadonga» del Centro Asturiano. Cirugía genito-urinaria. Enfermedades venereas y trastornos sexuales Consultas diarrias de 4 a 7 p.m. Perseverancia 163 entre Animas y Virtudes. Telf. A-7001

DR. MESA RAMOS
PIEL, SIFILIS, VENEREO
Impotencia, esterilidad, etc. Consultas y tratamientos de 8 a 9 a.m. Martes, jueves y sábados 5 a 7 p.m. diaria, Perseverancia 162, bajos, entre Animas y Virtudes.

DR ARMANDO J. ESTORINO
CLINICO
Medicina interna. Consultas de 3 a 6 p.m. excepto los sábados. San Lázaro 152, altos. Teléfonos A-6477 y FO-4247

DR. LUIS BERMUDEZ
Enfermedades de la Piel, Vías Urinarias y Nerviosas. Tratamiento de la Impotencia y Esterilidad por METODOS PROPIOS, tanto en el hombre como en la mujer. ELECTROTERAPIA Y DIATERMIA A DOMICILIO Contando con un completo servicio DE PROFILAXIS VENEREA, esto es, de desinfección para evitar contraer enfermedades venéreas; que se presta a cualquier hora del día o de la noche; lo mismo domingos que demás días festivos CONSULTAS: de 8 a.m. a 8 p.m $5.00. Metabolismo Basal y Luz Alpina. Escobar Nro 518. entre Zanja y Salud. Telf U-1288

DR. ANTONIO PITA
ENFERMEDADES NERVIOSAS Y ENDOCRINAS
Desequilibrios vago-simpáticos y glandulares, neurastenia, peicastenia fobias, neurosis sexuales, impotencia, frigidez etc. etc. Contando con bien montado Instituto de Fisioterapia. (Absoluta reserva). San Lázaro 67. Consultas $5.00 de 2 a 4 p. m. Telf. A-9292. No visita, ni da consultas por correo.

DR ANTONIO GALVEZ GOMEZ
ESPECIALIZADO EN CLINICA MEDICA DE ADULTOS Y NIÑOS
Gabinete: Escobar 570, bajos, entre Reina y Salud. Consultas de 2 a 6 p.m. Teléfono: M-3453

DR. ROSAL
Sistema nervioso. Corazón. Medicina interna. Consulta diaria de 4 a 6. San Miguel 507, bajos, entre Gervasio y Escobar. Telf. U-2342.

DR. A. LABRADOR
Especialidad enfermedades estómago e intestinos, Flujos crónicos, Venéreos y sífilis, Corazón, Riñones y Pulmones, inyecciones intravenosas. Hacemos toda clase análisis. Consultas gratis 8 a 11. Pagas 1 a 3. Envíe $2 si quiere consultarse por correspondencia. Angeles 7 entre Reina y Estrella A-0801.

4 OCULISTAS

DR. MANUEL ANTON
OCULISTA
Ex jefe de Clínica del Real Hospital Oftálmico de Londres. Exclusivamente enfermedades de los ojos. Consultas diarias de 4 a 6 p.m. y por convenio previo. Calle 17 Nro 260 esquina a L, Vedado Telf F-2198

CIRUJANO ORAL

DR. ARMANDO CRUCET
Cirujano dental y oral de la facultad de Pensylvania y del Gareston Hospital of Oral Sugery, ex profesor de la Moffit Porcelain Dental School de Filadelfia.
Tratamiento médoico quirúrgico de la piorrea alveolar, dentadura de porcelana, cordales impactados, Rayos X, diaterma, electro coagulación. Infrarrojo Alta frecuencia, Rayos Violeta.
Consultas por hora fija. 15 y L. Vedado. Telf. F-5153

6 COMADRONAS

CONSUELO RUDA
Comadrona ex-interna de la casa de salud «La Benéfica» muchos años de práctica. Consultas gratis. Franco 7, bajos, entre Carlos III y Estrella: U-5824.

COMPRAS

9 CASAS

COMPRO DIRECTAMENTE DOS CAsas en Santos Suárez o Lawton hasta $4.000.00, cada una (prefiero nuevas.) Informes 13 y 18 Vedado, Edificio Govea, Apartamento 207 o llamar al teléfono A-4328.

SE DESEA COMPRAR SIN INTERvención de corredores en Santos Suárez o Jesús del Monte, casa cuyo precio no exceda de dos mil trescientos pesos. Informa teléfono I-6672 de 8 a m a 1 p.m. excepto el domingo que se informa hasta las 7 p.m.

J. P. Quintana e Hijo
INVERSIONES
Compramos y vendemos casas, solares, fincas rústicas, dinero en hipoteca.
CHACON 203 M-8182

10 SOLARES

COMPRO VARIOS SOLARES

Hasta media manzana, Almendares, Sierra o Miramar, Pago contado, directamente, bien situados. Abel Rodríguez, contratista 9 y 10 FO-2212.

COMPRO

Terreno de mil metros exclusivamente Municipio Marianao. Pagaría hasta un peso metro si está bien situado. También casa antigua grande. No soy corredor ni deseo perder tiempo. Señora Raña de 1 a 5 FO-3629

15 MAQUINARIAS

COMPRO LINOTIPO DE USO, PREfiero modelo 8. Precio y detalles por escrito a A.P.A. Departamento de Anuncios Clasificados DIARIO DE LA MARINA.

17 MUEBLES Y PRENDAS

U-1800 'EL RAS' COMPRO

Muebles, pianos, objetos arte, antigüedades, lámparas, porcelanas, plata, bronces, etc. máquinas coser, escribir, oficinas, sillones barbería, bibliotecas, libros sueltos, vajillas, alfombras, liquidamos casas completas. Telf. U-1800.

DESEO COMPRAR JULEGO SALA moderno a particular otro comedor una lámpara sala y otra de comedor juntos o separados. Telf A5-6381 Alvarez San Lázaro Nro 172

M-7084 COMPRO MUEBLES, CUAdros antiguos y modernos, máquinas coser, escribir, lámparas cristal, pianos, libros, porcelanas baúles maletas, abanicos, ropa, vajillas, alfombras, plata, archivos, burós. Compro libros M-7084

COMPRAMOS, VENDEMOS Y EMPEÑAMOS A-6827

Muebles, joyas, ropas, objetos de arte, radios, máquinas coser, escribir y todo objeto que represente valor. No cierre operación sin visitar «LA COMPETIDORA», Gloria 520, esquina a Indio. A-6827

COMPRO ORO, PLATA

Brillantes y platino. También monedas y prendas viejas. Pago los mejores precios. Villegas 359, entre Teniente Rey y Amargura A-9915.

MUEBLES

COMPRAMOS, VENDEMOS TODA clase mueblajes, antiguos, modernos porcelanas finas, plata de ley, jarrones, vajillas, cristalería, bronces máquinas escribir, coser, equipajes, pianos joyería alta calidad. Casa «Pérez» Bernaza 202 Telf. A-8232 Armando Duvillere.

COMPRAMOS, VENDEMOS Y EMPEÑAMOS

Joyas antiguas y modernas, objetos de plata, de arte, muebles antiguos. Reserva absoluta en todas las operaciones. Haga una visita a:
"LOS TRES HERMANOS"
EN CONSULADO NROS 160 Y 162
Teléfono: M-3534

DINERO
Sobre joyas.
Objetos de valor, ropa de hombre, etc.
«LA REGENCIA»
Suárez 18-20 A-6628 acera Ten Cent.

ORO

En joyas viejas y nuevas o rotas, Compramos en todas cantidades. Pagamos muy bien.
Carballal Hermanos. —San Rafael Nro. 618. Teléfono U-5744

COMPRO

ROPAS: U-1510, MUEBLES
Máquinas de coser, juegos cuartos, comedor, sala, archivos, vajillas porcelana o plata, artículos arte, neveras, radio, máquinas escribir. Pago bien. Dinero en mano, seriedad.

COMPRAMOS JOYAS

Antiguas y modernas, con brillantes, zafiros, rubíes y esmeraldas finas, oro, platino, plata, y enchapes hasta en pedazos Objetos de plata: bandejas juegos de café, cubiertería y otros artículos. Rosarios de oro y plata, con cuentas de perlas; coral, amatistas etc Pagamos bien. Vamos a domicilio.
CARBALLAL HERMANOS
San Rafael 618 entre Gervasio y Belascoain Telf. U-5744

22 DE ANIMALES

COMPRO JAQUITA PONY O CRUZAda domada, dócil, con o sin montura precio muy económico. Telf FO-7822

Arrendamientos

A-1 FINCAS RUSTICAS-URBANAS

CEDO ARRENDAMIENTO UNA CAballería, carretera Vereda, llana, colorada, casa madera, teja, alumbrado, pozo, frutales, palmar, platanal, animales, aves, cochinos, siembras Juan Miguel Fernández, — Vereda Nueva

REPARACIONES

42 MUEBLES Y PRENDAS

REPARAMOS SUS MUEBLES POR poco dinero, dejándolos como nuevos. Casa Pardo: U-5761. Los modernizamos, barnizamos a muñeca y esmaltamos Duco. Pintamos mimbres y vapor y neveras, tapicería en general. Azogamos espejos. Trabajos garantizados. San Rafael núm. 610, entre Gervasio y Belascoaín.

UN BUEN MUEBLES AGRADECE UNA BUENA REPARACION
REPARE A TIEMPO SU NEVERA
Y EQUIPELA CON LA NUEVA
GAVETA DE DESHIELO SERPENTIN MONTADO AL AIRE

La podrá limpiar fácilmente sin necesidad de desmontarle el serpentín. Desaparecen los malos olores producidos por la acumulación de las basuras que trae el hielo. Falicidades de pago en las reparaciones,
RIONDA
Adaptamos refrigeradores eléctricos a neveras. Infanta 1059 U-3960.

REPARACIONES

42 MUEBLES Y PRENDAS

REPARACIONES DE MUEBLES

Casa «Coro». Barnizamos toda clase de muebles y tapicería. Especialidad en colores y combinaciones de maderas y chapas. Limpieza de muebles a domicilio. Estrella 65 entre Aguila y Angeles Telf. M-2127.

RESTAURAMOS Y REFORMAMOS

Lámparas y objetots de arte. trabajos garantizados en níquel-cromo, Dorados, plateados, etc. «Lámparas Olmo». Fábrica de lámparas y pantallas. Aguila 507 Telf. M-8040.

VENTAS

48 CASAS

CASA SANTOS SUAREZ

Frente a calle doble línea tranvías y guaguas magnífica residencia, toda citarón y techos decorados(16x40, portal, sala, gabinete, cuatro cuartos, dos baños lujo hall, comedor al fondo, pantry, cocina moderna, arage dos máquinas dos cuartos criados en $3.500 efectivo y reconocer hipoteca moratoriada de $6.500. Bustamante Metropolitana 531 M-7242

URGE VENTA MODERNA CASA 700 varas superficie acera sombra, jardín, portal, sala, comedor, 4 habitaciones, tranvías fondo. D-Strampes y Palma. Dueño F-3959 regala escritura

ELIJA SU CASA

LA MODERN HOUSES CONSTRUCTION CO. S. A.

le vende la casa que Ud. necesita a pagar en la forma más conveniente

VEALAS EN LA 5a. AVE. frente al Miramar Yacht Club

Oficinas:

Calle B. entre Ave. del Club y Calle 14. Reparto Playa Miramar. FO-2302.

Banco Popular
Centro Asturiano
Por Zulueta. M-7443

ALMENDARES: $5,200

Lujosa bien situada casa, jardín, portal, sala, hall, 3 habitaciones, baño intercalado, comedor, cocina, pantry, cuarto criado y baño, patio, garage. M-1072.

URGE VENTA CASA QUINTA 2 PLANTAS $16.500

Situada Ampliación Almendares, mi de una superficie de 1,529 varas, se compone de jardín, todo alrededor, portal corrido, vestíbulo, 2 salas, saleta, comedor de gran tamaño cocina pantry, garage, 2 cuartos criados y mucho traspatio, de tierra, altos 6|4, de gran tamaño, 2 baños, gran terraza. Precio $16.500 con facilidades de pago, Quintana e hijo, Chacón 203, M-8182 y FO-2188.

HABANA, VENDO CASA ANTIGUA, en calle comercial para fabricar, buen edificio, renta $105, su terreno mide 10,50 x 40, acera sombra, $12,000 M-7167.

VIBORA, VENDO PRECIOSA CASA nueva, jardín, portal, sala, 3|4, lujoso baño, hall, comedor, amplia cocina europea, servicio, traspatio, lavadero, Omnibus por puerta, $4,350. M-7167.

SE VENDEN VEDADO 4 CASAS EN 21, acera brisa para renta sin estrenar exenta de agua y contribución 9 años lujosas, baños colores, sin corretaje, su dueño F-6316

EN $6,500 COMPRARA USTED LA mejor propiedad que se puede adquirir situada en Marqués González 863 entre Figueras y Benjumeda, compuesta de sala, saleta corrida, cuatro cuartos, baño intercalado de gran lujo, servicios de criados, cocina de gas y carbón, calentador y conexión para refrigerador eléctrico. 130 metros cuadrados de superficie. Se dan facilidades de pago. Informa su dueño: Aguiar 305, altos. Telf. A-7830. Puede verse de 8 a 11 a. m. y de 1 a 5 p. m.

EN $6.500.00 SE VENDE LA MEJOR propiedad que usted puede adquirir en San Lázaro 806 entre Vista Alegre y Carmen, a una cuadra de la Calzada de la Víbora. Construcción de gran lujo, compuesta de portal, sala, saleta corrida, cuatro cuartos, baño intercalado de gran lujo, comedor al fondo, cocina, servicios de criados. 225 metros cuadrados. Se dan facilidades de pago. Informa su dueño: Aguiar 305, altos. Telf. A-7830. Puede verse de 9 a 11 a. m. y de 1 a 5 p. m.

SE VENDEN 2 CASAS UNA DE 3 cuartos, otra de 7 cuartos en Almendares y Víbora en $7.500 otra en $15.000. Rentan el 8 por 100 libre. Llamar FO-2851

SE VENDEN VARIAS PROPIEDAdes con buenas rentas, en varios puntos céntricos de la Habana como Virtudes cerca de Prado, San José cerca de Belascoain. Llamar al FO-2851.

EXENTO DE CONTRIBUCION SE vende muy barato chalet, calle 18 entre E y F. Almendares moderno confort, construcción sólida. Puede verse a todas horas. Rutas 57 y 30 Informes M-2863 y F-3131.

GANGA. CASA ESQUINA

Vendo parte más alta Loma del Mazo, estilo colonial, sin estrenar, próxima colegios: Maristas, Instituto Víbora, Lourdes, rodeada hermosas residencias, exenta contribución. Compuesta: jardines alrededor, patios, terraza, closets, baño intercalado en colores, sala, comedor, tres amplias habitaciones, garage, cuarto y servicio criados etc. Avenida Juan Bruno Zayas y Carmen. Informes: directamente su dueño A-8382.

LA HABANA

Casa una planta, muy grande: $3.700. En Manrique, 3 plantas modernas: $12.500. Cerca Lealtad 2 pisos: $5,800; junto Neptuno, 2 plantas: $6,500. Y gran edificio, rentando $320.00, en $29,000: M-1072.

VENDO PARA RESIDIR ESTRADA Palma entre Mayía Rodríguez y Goicuría, residencia acabada de fabricar, sala, 4|4, dos baños, comedor, hall, cocina, garage, pardín, patio, terraza.

RESIDENCIA DE ESQUINA

Exenta de contribución, a la brisa, hermoso portal, 4 habitaciones, baño en color y otro blanco cocina moderna, mucho confort etc. D. y 18 Almendares FO-2414.

REGIA CASA DE 2 PLANTAS PREparada para 5; moderna, con diez apartamentos independientes altos y establecimiento planta baja 330 metros superficiales, y cerca Galiano y San Rafael, Figuras, café 1 a 5.

M.E.C.D. 2016

VENTAS

48 CASAS

SE VENDE UNA MANZANA DE tierra, tiene 4 casas de madera doble forro, de 2 habitaciones, rentan $46.00 al mes y se vende el lote o por separado a un precio loco. llamar FO-2851

BUENA RENTA
$8,500

Mide 12 x 40 metros. Cerca de Reina, todo fabricado. Dos plantas. Ciudadela. Informes personales. Gonzalo Forcade, Obispo 305. Teléfono M-6921.

HORROROSA GANGA

Vendo edificio de seis casas, de esquina, en Jesús del Monte de placa monolítica. Renta 83 pesos. Mide 20 por 20 varas. Precio: $8.000 lugar excelente. Informes Telf M-8106 o personalmente en Neptuno 560 altos.

ACABADA TERMINAR, AVENIDA Central cuadra y media de la línea en Reparto Kohly, chalet fabricación primera, compuesto terraza, portal, sala, comedor, 3 cuartos, baño cocina, cuarto criados, garage y patio. Facilidades pago. Manzana Gómez Nro 264

VENDO MUY BARATA UNA CASA que gana 14 pesos y alquilada, la cedo por 1000 pesos. Informa García A-322 barrio Lawton.

VENDO CASA MAGNIFICA REPARto Rosalía, 2 cuartos sala, comedor, cocina, espléndido baño, patio, jardincito, ómnibus puerta. $2.800. Telf. X-2962. No corredores.

SE VENDE UNA CASA EN MARIAnao a una cuadra de la Calzada Real se compone de portal, sala, saleta, comedor, cuatro cuartos, baño completo toda de mampostería. Precio: $2.300. Doy dinero en hipoteca, pequeñas cantidades. Informa: Bretón, Rayo Nro. 265. Telf. A-0362.

SE VENDE SIN INTERVENCION DE corredores 9 entre 2 y 4 frente al apeadero del Parque La Sierra hermosa residencia exenta de contribución compuesta de jardín, portal, vestíbulo, sala, biblioteca, hall, comedor tres amplios dormitorios, regio baño, cocina, garage amplio, y dos habitaciones para criados, con sus servicios y un hermoso patio, al fondo informan en la misma.

JOSE CAMPANERIA

AGUIAR 206 M-7785

Compra y venta de Chalets, Casas, Solares y Fincas Rústicas, Dinero para Hipotecas en todas cantidades. Compro condominios.

ESQUINA CALLE DE VIRTUDES fraile, 3 plantas, cantería, monolítica, $18.000. Comercio y familia, Concordia dos plantas, renta $95. Precio: $11.500. Animas dos plantas, moderna, $8.500. Campanería, Aguiar 206 M-7785

CALLE NEPTUNO CERCA GERVAsio una planta antigua 6 por 33 metros $20.000 San Miguel cerca Galiano 11 por 34 metros $15.000 San José cerca Galiano 12 por 40 metros 15.000 pesos Campanería Aguiar 206 M-7785

HABANA: CALLE CAMPANARIO dos plantas, sala, comedor, 3|4, baño $7.500. Calle Gloria moderna, sala, comedor, 2|4, baño. Renta $50. Precio $6.500. Calle Misión dos plantas modernas, sala, 3 cuartos comedor $7.500 Campanería, Aguiar 206 M-7785.

HABANA CALLE INDUSTRIA TRES plantas moderna, Sala, recibidor, 3|4, comedor $20.000. Escobar 3 plantas monolíticas, sala, cuarto baño moderno. Rentan $75. Precio $7.500. Campanería, Aguiar 206 M-7785.

HABANA: SAN LAZARO 3 PLANTAS moderna cerca Prado $15.000. Calle Trocadero cerca Galiano 3.1|2 plantas monolítica $15.000. Calle Animas 3 plantas cerca Galiano $10.000. Campanería, Aguiar 206 M-7785.

PARA FABRICAR: CAMPANARIO cerca San Rafael 7 por 31 metros $7.000. Lealtad cerca Reina 7 por 25 metros $5.000. Jesús María cerca Habana, 6 por 20 metros $4.000. Campanería, Aguiar 206 M-7785.

VEDADO: CALLE 19 LUJOSO CHAlet fabricación primera decorado, pisos mármoles, bajos jardín, portal dos calles, vestíbulo, sala, comedor, 1|4 grandes, baño color, pantry, cocina, garage. Altos 2 terrazas, hall, 6|4, dos baños colores $35.000. Facilidades pago. Campanería, Aguiar 206 M-7785.

VEDADO, CALLE 21 DOS PLANTAS independientes, monolítica, Jardín, portal, sala, 3|4, comedor. Rentan $110 Exentas $16.500. Calle F cerca Línea 14 por 50 metros una planta, antigua $14.000. Campanería, Aguiar 206 M-7785.

CALZADA COLUMBIA MUY CERCA Colegio Belén, lugar ideal, moderna, Una planta jardín, portal, sala, 3|4, comedor, 1|4 criado, garage $7.500. Exenta contribución agua. Campanería. Aguiar 206 M-7785.

GANGA: VENDO CALLE MENDOZA esquina cerca Calzada Columbia, grupo tres casas una planta modernas. Cada una, portal, sala, dos cuartos baño, patio. Rentan $50. Precio $6.000 las tres. Campanería. Aguiar 206 M-7785.

CASAS BARATAS: LLINAS, CERCA de Monte, dos plantas, modernas. Cada una, sala, comedor, tres cuartos, patio. Rentan $47. Precio $7.000. Luyanó, frente parque Fábrica, edificio dos plantas, cuatro casas cada una Sala, comedor, dos cuartos, baño y 12 cuartos interiores. Rentan $100. Precio: $9.000. Campanería, Aguiar 206 Teléfono M-7785.

CALZADA JESUS DEL MONTE, ESquina una planta moderna. Comercios 370 metros. Rentan $130. Precio $16.500. Otra cerca Paradero, Tranvías, portal, sala, 3|4, comedor $4.500 Vista Alegre cerca Mayía Rodríguez, lujosa, una planta, portal, sala, 3|4, comedor, garage $6.000. Campanería, Aguiar 206 M-7785.

LO MEJOR DE LA VIBORA SANTA Catalina y Felipe Poey, a cuadra y media de la Calzada, vendo fresca esquina de 15.50 por 22 metros. Precio razonable FO-1846 y M-1955

VENDO UNA NAVE 2.000 MEtros cerca Infanta, techo monolítico en $15.000 y se alquila en $100 Vendo finca de recreo en $6.000 Se cambia por casa. Informes Dragones 52, Café Martí, García, Telf. M-5268.

REPARTO MENDOZA

Vendo hermosa residencia en la tercera parte de su valor (costó más de 40 mil pesos), próxima parques Mendoza, parte alta, construcción primera, lujosa decoración, grandes jardines y patios, árboles frutales, terrazas, 5 habitaciones, dos lujosos baños intercalados, hall, pantry, 2 habitaciones y servicios criados y chofer, 2 garages, etc. Véala: D-Strampes 415 entre Carmen y Vista Alegre. Directamente con su dueño que la habita.

Exenta contribución 8 años

Moderna y lujosa casa. Alturas Columbia, calle 6 asfaltada, entrada Colegio Belén 4 habitacionees, garage, lujoso baño, véala desocupada, $7,500, también varios solares. Marrero. Telf M-7774

EMPIECE EL AÑO NUEVO EN CASA PROPIA

RESIDENCIA EN $15.500.00

Se vende elegante residencia en lo mejor del Reparto Alturas del Río Almendares, una cuadra de la Calzada de Columbia, compuesta de jardín, portal, vestíbulo, sala cerrada, gran comedor, hall, cocina y pantry, 2|4 y servicio de criados, garage buen patio. Altos: 3 habitaciones de gran tamaño. 2 baños intercalados de gran lujo, recibidor y 2 terrazas. Equipada con luz indirecta y amueblada. Está desocupada. Informan Quintana e hijo. Chacón 203. Teléfono M-8182.

VENTAS

48 CASAS

FERNANDEZ Y VIDAL

CORREDORES
Aguiar 556 bajos, A-9112 y M-1506
CASAS, SOLARES, FINCAS

SAN MIGUEL, ESQUINA
$33,000

San Miguel esquina cerca de Galiano, de fraile, 2 plantas, mide 14x25 (350 metros). Establecimiento en los bajos.
Fernández y Vidal, Aguiar 556 bajos, A-9112 y M-1506

SAN LAZARO, ESQUINA

3 plantas y media, monolítica, situada de Galiano a Belascoaín, en los bajos establecimiento, altos 6 casas con 3 habitaciones, renta fija $258.
Fernández y Vidal, Aguiar 556 bajos, A-9112 y M-1506

CERCA BELASCOAIN
$22,000

A pocos metros de Belascoaín, cerca de Reina, fabricada hace dos meses, casa de 3 plantas, exenta de contribución y agua, sala, recibidor, 4 habitaciones, baño intercalado de lujo, comedor al fondo, pantry, cocina, cuarto y servicio de criados, patio y traspatio, altos igual distribución, fabricación toda primera de primera.
Fernández y Vidal, Aguiar 556 bajos, A-9112 y M-1506

AL LADO DE NEPTUNO
$13,500

Lealtad, a una cuadra de Neptuno, acera de la sombra, 2 plantas, sala, columnas escayola centro, saleta, 4 habitaciones, baño intercalado de lujo, cuarto y servicios de criados, monolítica. (Son 190 metros superficie).
Fernández y Vidal, Aguiar 556 bajos, A-9112 y M-1506

VEDADO, CON RENTA
$25,000

Residencia, cerca de Línea, toda monolítica, carpintería cedro y caoba, acera sombra, jardín, potal, sala, recibidor, hall, 5 habitaciones, 2 comedores, 3 baños, pantry, despensa, bar, cuartos y servicios de criados, en los bajos, 6 casitas independientes, con sala una y dos habitaciones y baño completo, rentan las 6 casitas solamente $152.00, por los altos ofrecen $100, rentando todo $252.00.
Fernández y Vidal, Aguiar 556 bajos, A-9112 y M-1506

VEDADO: $17,000

Vedado calle 11, cerca de K. Residencia, en un cuadro de 650 metros, 5 habitaciones, garage, para 2 máquinas, acera de la sombra, monolítica.
Fernández y Vidal, Aguiar 556 bajos, A-9112 y M-1506

VEDADO, CALLE K

Vedado calle K, 2 plantas, cerca de Línea, son 2 plantas independientes, 4 habitaciones, cada planta, garage para 2 máquinas.
Fernández y Vidal, Aguiar 556 bajos, A-9112 y M-1506

AMPLIACION ALMENDARES
$5,500

A pocos metros de la calle 12, y pocos metros del Parque, lindísima casa, sin estrenar todavía, exento de contribución y agua por varios años, jardín, portal, sala, 3 habitaciones, baño intercalado en colores, comedor, pantry, cocina, garage, carpintería cedro y caoba, toda de citarón.
Fernández y Vidal, Aguiar 556 bajos, A-9112 y M-1506

AVENIDA COLUMBIA DE ESQUINA

Avenida de Columbia, la que va al Hipódromo, residencia de esquina de 2 plantas en un cuadro de 2.000 varas, en los bajos todas las comodidades que exige una buena residencia, en los altos 4 habitaciones, está vacía por unos días, $11.000, Fernández y Vidal, Aguiar 556 bajos, A-9112 y M-1506.

BUEN RETIRO: $3,000

Calle Concepción esquina a Medrano «Villa María», chalet de 2 plantas, moderno, bajos jardín, portal, sala, comedor, cocina, servicios, altos 2 terrazas, 2 habitaciones, hall, está a una cuadra de la Avenida Columbia, Fernández y Vidal, Aguiar 556 bajos, A-9112 y M-1506

SANTOS SUARES: ESQ.

En la calle San Julio cerca de Enamorados, residencia, a la altura de la Loma del Mazo, de 2 plantas monolítica en un cuadro de 700 varas, bajos todas las comodidades que exige una buena residencia, altos 5 habitaciones de 5.4 todas las comodidades, son amplias.
Fernández y Vidal, Aguiar 556 bajos, A-9112 y M-1506

SANTOS SUAREZ: $5,500

Al lado de la Calzada, calle Santa Irene, monolítica, 4 habitaciones, baño intercalado, preparada para altos, renta fija: $40.00. Fernández y Vidal. Aguiar 556, bajos. A-9112 y M-1506

OPORTUNIDADES

Vendo Economía una planta 261 metros $8.200; Cárdenas una planta 4.300 pesos; Someruelos una cuadra Monte, 189 metros, $8,300; Suárez esquina comercio 200 metros, $9.600; Gloria 2 plantas monolítico, $5.200; Picota dos plantas, $5.000; Monte tres plantas, moderna, 400 metros, $35.500; Neptuno esquina 445 metros, $16.500; Economía casa 11 por 20, $8.300; Luyanó esquina comercio, $4,200. Tengo grandes negocios, Misión 215, altos, González.

EN PUNTO CENTRICO DE ALMENdares vendo casas bien alquiladas. También Calzada de Columbia entrada Colegio de Belén. O fabrico en cualquier lugar Nicolás Gómez FO-4371

BEERS
COMPRA
VENDE
ALQUILA
CASAS, FINCAS, SOLARES, OPORTUNIDADES COMERCIALES.
S. IGNACIO 54. TELF. M-7730
FRENTE A LA CATEDRAL. HABANA

VENDO EN $3,600 CASA PROXIMA esquina Tejas, 6x23, una planta, sala, comedor, 3 habitaciones, baño completo, cocina y patio (toda espaciosa) Solís, Compostela 314. M-2751.

VENDO CERCA ESTACION TERMInal, casa monolítica, 2 plantas, sala, saleta, 6 habitaciones, baño y cocina. (cada planta). Renta $78.00. Precio $2.500 y reconocer hipoteca moratoriada $8,000. Solís, Compostela 314. M-2751.

AMPLIACION ALMENDARES, CAlle 10 esquina, chalet para persona de gusto, monolítico, jardín, portal sala, comedor, cocina, 2 habitaciones criados, baño, garage, lavadero etc. Altos: cuatro estudios, 3 habitaciones grandes, baño lujoso en colores, 2 terrazas $10.000. Solís, Compostela 314. M-2751.

VENDO UNA ESQUINA Y SIETE Casitas rentan $80 $6.500 y se cambian por terreno. Vendo Víbora O-Farrill, casa $6.000. costó $11.000. Doy facilidades. Véalo Concepción 8x40 $5.500, nueva. Vendo edificio con 10 casas $12.000 facilidad en el pago. Informes Dragones 52 Café Martí García Telf. M-5268.

VENTAS

48 CASAS

A LOS INVERSIONISTAS SE VENde en la calle de la Reina acera de la sombra, pegado a Prado, una casa que renta $500. En una suma pequeña Llamar al FO-2851

$3.700 CASA ALTOS BAJOS EN INdio dos cuadras de Monte, informan Vignau Obrapía 33 X-1757 no corredores.

49 SOLARES

210 MIL METROS

En la Lisa, a pocos metros de la Central, tiene entrada por dos carreteras, calles acera, agua con tuberías de 4 pulgadas, luz, arboleda por todo el centro, dividido en manzanas de 15 mil, 24 mil, 50 mil y 55 mil metros, ferrocarril al frente, se vende a 75 centavos y se oyen ofertas por todo el terreno.
Fernández y Vidal. Aguiar 556 bajos A-9112 y M-1506

MIRAMAR

Vendo un solar de 1.251 varas acera de sombra $3.50 situado en gran Avenida cerca del Reloj. Olózaga, 8 esquina 3a. Ave. Rep. Miramar Telf. FO-3752

EN EL VEDADO GANGAS PARCELAS

Distintas medidas, frente y fondo aproveche ahora, trato directo con el dueño, sin corretaje, dentro de poco valdrán el doble, lo mejor del Vedado y donde más construcciones se hacen en la actualidad. Situados en las calles 23 cerca puente en 30, 28, 21, 24 y con frente Bosque de la Habana. Precios por metros desde $8.00. Echevarría, carpeta Hotel Roosevelt, Amistad y San Miguel. A-9785.

VEDADO. EN LA LINEA VENDO UN lote de esquina a la sombra, llano. Unica esquina sin fabricar con una medida ideal 22 por 22. Informa G. del Monte Habana 264 M-2474

EN AYESTARAN VENDO UN LOTE de terreno con muy buena medida a $5.00 vara. Aprovechen esta oportunidad por ser el único en este precio. Informa G. del Monte, Habana 264, M-2474

MIRAMAR $3.75 VARA

Vendo solar entre Quinta y Tercera Avenidas a la entrada del reparto único en este precio. 20 varas de frente por 53 de fondo $3.75 vara. Olózaga 8 esquina 3a. Avenida reparto Miramar FO-3752

MIRAMAR 1a. AVE. $4 VARA

Con fondo al mar vendo un lote de terreno de 43 metros de frente por 75 metros de fondo, equivalente a 3.886 varas, propio para fabricar gran residencia con piscina. Olózaga. 8 esquina 3a Ave. Reparto Miramar Telf. FO-3752

OPORTUNIDAD. MALECON VENDO casa antigua 25 metros frente, total 800 metros. Ganga $35.00 metro. Montoro cerca Carlos Tercero 20x47 varas todo o mitad $7.50 vara. Jorge González(Aguiar 206 M-7785.

VEDADO. CALLE 23. MIDE 14x42 varas $4.700, otro cerca 12, mide 12 por 36 varas $12.00 vara. Calle 21 cerca 24, mide 12x24 varas $2.300. Jorge González, Aguiar 206 M-7785.

VEDADO. CALLE NUEVE CERCA J. mide 15x27 varas $5.700. Calle Tercera cerca Paseo 13.66x50 $8.50 metro. Calle 17 mide 13.66x50 ganga $7.00 metro. Jorge González. Aguiar 206. M-7785

MIRAMAR CALLE 2 CERCA QUINta Avenida solar completo 1.251 varas $3.25 vara. Calle 14 cerca Quinta Avenida, solar completo 1.251 varas $4.80 vara. Jorge González, Aguiar 206. M-7785.

ALMENDARES. ESQUINA CALLE F mide 15x23 varas $1.800. Calle B cerca Curva Montalvo 12x47 varas $2.100 Calle Lanuza cerca Parque y tranvías 15x47 varas $2.25 vara. Jorge González, guiar 206. M-7785

BUENA VISTA. FRENTE QUINTA Avenida, esquina fraile 2.100 varas $1.800, hago parcelas. Cojímar calle 34, gran panorama bahía Habana, parte alta, 4.000 varas, ganga $1.000, facilidades. Jorge González, Aguiar 206 M-7785.

SE VENDE MAGNIFICO SOLAR EN la calle de Gervasio entre Reina y Salud acera de la sombra. Mide 495 metros cuadrados. Informes Sr. Prieto M-5129

MIRAMAR

Vendo las siguientes parcelas sombra. 15.32x53.06 varas $3.50 vara $2.845. 15.32x53.06 varas $3.50 vara $2.845 16.50 por 53.06 varas. $3.50 vara $3,065. S. Olózaga, 8 esquina 3a. Ave. Rep. Miramar. Teléfono FO-3752.

PLAYA "MARBELLA"

(En el término de Guanabacoa). Venta de terrenos, en el Reparto Residencial de la más hermosa de las playas cubanas. Compre ahora su parcela. Para todo informe: Cipriano Fernández, (Bufete Santoxenia). Reina 163, Telf. A-8029 o en la calle 17 Nro 662 entre A y B Vedado Telf. F-3825

QUINTA AVENIDA REPARTO MIRAMAR IDEAL MEDIDA

Parcela esquina, 26 x 33. Parcela de centro, 19 x 33, Ambas frente Reloj. Quinta Ave. Precio de de ganga. Quintana e Hijo. Chacón 203. Teléfs. M-8182. FO-2188.

SE VENDE UN SOLAR EN VARADEro playa norte 32x32 mts. Informes FO-1275

REPARTO MIRAMAR ENTRE 3a. Y 5a. Ave.

Vendemos solar completo de 23.58 por 53.06 varas, acera de la sombra y próximo Quinta Avenida, precio de ganga. Informes J. P. Quintana e hijo. Chacón 203, M-8182.

PARCELA EN $2,600 ALTURAS DEL RIO ALMENDARES

Se vende parcela en $2,600 con una medida 17.68x22.58 igual a 347.35 varas, lugar todo fabricado, a una cuadra de la Calzada de Columbia. Informes, Quintana e Hijo, Chacón 203, M-8182.

REPARTO MIRAMAR FRENTE 5a. AVENIDA

Se vende solar de esquina, de 45x33 varas, igual a 1.500 varas, precio de oportunidad, situado a la entrada del reparto. Informes Chacón 203. M-8182 y FO-2188

POR EMBARCAR PRONTO REGALO dos terrenos en Mantilla 5 x 30 metros en $50.00. Cuchilla Hospital. Esperanza, 96 m., $50.00. Dueña: Jesús María 20, de 9 a 12 a. m.

VENTAS

49 SOLARES

CALLE A Y 16 LAWTON, PRECIOsa parcela a la brisa, 23 x 24, también la mitad. Tranvías y ómnibus al frente. U-2418.

SE VENDEN PARCELAS DE TErreno. Tome la medida que desee. Punto muy alto. 5a. Ave. y calle 4, Buena Vista U-2418.

VEDADO, CALLE 15, ENTRE 14 Y 16, mide 12,50x31.50. $11.00 metro. Solís, Compostela 314: M-2751.

SANTOS SUAREZ, SAN MARIANO cerca de los Hermanos Maristas, 11.79x47,10 en $3.500. Solís, Compostela 314. M-2751.

SE VENDEN 4 SOLARES JUNTOS O separados 5a Avenida y calle 4 reparto Buenavista Informan U-1427

SOLARES en los REPARTOS

VENTA DE AÑO NUEVO
(Lista Parcial)

MIRAMAR

TERRENITO de quince varas de frente, situado en lo mejor del Reparto, a la acera de la sombra, UNICO QUE QUEDA POR VENDER, EN $2,400.

ENTRE QUINTA AVENIDA Y SEPTIMA, UN MAGNIFICO SOLAR EN LA CALLE CATORCE, CON ESPLENDIDAS RESIDENCIAS A AMBOS COSTADOS, A $4.75 LA VARA.

Si quiere de menos dinero, puedo dar en $4.00 la vara un solar completo, en Tercera Avenida, frente al tranvía y a corta distancia de las guaguas.

ALTURAS DE ALMENDARES

¿LE GUSTA LA PARTE ALTA? Ofrezco un solar a la acera de la sombra, en la gran Avenida LA PAZ, de amplias medidas, que le permitirá dejar mucho jardín, al precio de cinco pesos y medio la vara. (Este solar tiene 17 varas de frente y más de 600 de superficie total).

EN ESE MISMO REPARTO vendo otro solar, también a la acera de la sombra y de la brisa, casi esquina a la Avenida de LA PAZ, en que se puede ahorrar $300 a la hora de fabricarle su casa, por contar con sus cercas ya construídas.

ALMENDARES

CALLE CATORCE: Con doble línea de tranvías y rutas de ómnibus, una calle asfaltada e importante con gran movimiento de vehículos, vendo en $3.00 vara el único solar por fabricar en esa cuadra. Tiene buena medida, a saber: 10 por 47 varas.

CALLE CATORCE CERCA DEL OMNIBUS ofrezco una parcelita de 10x20.75 varas en $685.00. muy cerca de la 5ta. Avenida.

AL LADO DE RESIDENCIAS MODERNAS doy un solarcito a dos pesos y medio la vara. Está más alto que la acera. En Calle DIEZ Y OCHO, a pocos pasos de la ruta 30.

FRENTE A TRANVIAS, en la Calle B, ofrezco otro buen terrenito por $2.50 la vara. Este le gustará mucho. Tiene las cercas por tres linderos ya construídas.

EN CALLE BIEN ASFALTADA (F) una parcelita con la medida ideal de 12 por 32 varas, a sólo $3.00 vara.

AMPLIACION DE ALMENDARES

CALLE 12—la gran avenida central de este elegante reparto—ofrezco un solarcito con guaguas a la puerta. (Tranvías en la esquina). En $2.50 vara.

FRENTE AL PARQUE, UNA ESQUINITA A LA BRISA, CON BELLAS RESIDENCIAS A LOS COSTADOS, a $3.25 LA VARA. FIJESE EN LAS MEDIDAS: 23 VARAS DE FRENTE POR 34 DE FONDO.

Con tranvías y guaguas en la esquina, Avenida DIEZ, todo fabricado alrededor, doy una parcela en $960. Su medida es ideal y difícil de conseguir: 12 por 32 varas.

En $690, una parcela a la sombra, a media cuadra del parque, punto de lo mejor. Tiene 12 varas de frente, que es el mismo que el de un solar completo.

AVENIDA PRIMERA a la entrada del Reparto magnífica parcela que mide 13 x 22 con modernas residencias a los lados en $975.00.

Con más frente aún, otra parcelita en calle con guaguas y a una cuadra del tranvía. Precio $875. Le caben dos casitas.

BUEN RETIRO

En la parte más valiosa del reparto doy al increíble precio de $1.50 la vara un solar cerca de la Calzada, lindando con valiosas residencias, CON 17 VARAS DE FRENTE.

EN CALLE BIEN ASFALTADA (Santa Petronila), un solar completo a la acera de la sombra, con guaguas por su frente. Precio, $2.75 vara.

VIBORA

En la gran Avenida Mayía Rodríguez sólo queda a la venta un solar de 15 varas de frente a $3.50 la vara.

En Mayía Rodríguez y Patrocinio, vendo la esquinita de 23 varas por 26, al precio de $2.50 vara. Es un gran punto.

SI NO VIERA EN ESTA LISTA EL TERRENO QUE BUSCA, DEJEME BRINDARLE OTROS. Sólo propongo terrenos escogidos y a precio razonable.

Ramón RODRIGUEZ

TELEFONOS:
M-6543 ..... M-6921
OBISPO, 305

VENTAS

49 SOLARES

MIRAMAR $4.50 VARA

El mejor solar en este precioso lugar del reparto, rodeado de modernas residencias, muy cerca del tranvía y las Ursulinas, más alto que la acera. Mide 23.58 x 53,06 varas. En este precio es el único a la venta en este momento. Informa: Ramón Rodríguez. Telf. M-6543.

VEDADO. VENDO DIRECTAMENTE el solar Nro 208 de la calle 16 entre 15 y 17 pegado a la esquina de 17, a la brisa tiene unos cuartos madera en mal estado y una parcela de 7.50x27.50 en la calle 21 entre 12 y 14, única sin fabricar, tiene nave de mampostería que produce renta. Precios de situación. Informa Miguel D. Perera, Empedrado 302 altos (antes 30) de 9 a 12 Telf A-6993

PARCELA EN MIRAMAR

Se vende una parcela de 20x25, metros parte del solar No. 1 de la manzana 53 en 14 entre 1a. y 3a. Todos los linderos están fabricados. Precio: $5.50 vara. Informa su dueño A. Alvarez, Aguiar 305 altos. Teléfono A-7830.

HABANA. PARCELAS DE TERRENOS A LA VENTA

Situadas en la Calzada de Ayestarán y Lugareño, ensanche de la Habana, a una cuadra de Carlos III y de Infanta, con las siguientes medidas:

Dos parcelas de centro con frente a la calzada de Ayestarán, cada una mide 8.84x25.94 varas o sea 7.50x22 metros cada una, precio $2,754.25 cada una.

Una parcela de centro con frente a Lugareño, acera de la sombra, mide 9.43 por 30.66 varas o sea 8x26 metros. Precio $3.408.24.

Fabricándose la parcela de esquina.

Informes
J. P. Quintana e Hijo
Chacón 203 M-8182

DUPLIQUE SU CAPITAL

Comprando solares grandes o chicos de centro o esquina en los Repartos Kohly de Marianao y del Vedado los más saludables, altos y frescos de la ciudad con vista al río Almendares. Cómprelo ahora a precios módicos antes de que suban. Informan FO-1513. FO-2503 y M-9941

VEDADO. EN LA CALLE 25 CERCA de G. vendo un buen lote de terreno de gran porvenir. Aprovechen esta ganga por ser de varios herederos. Informes: G. del Monte, Habana 264 M-2474

ALTURAS DE MIRAMAR Y LA SIERRA

Parcelas de 20x30; igual a 600 varas en $3.000.00. Parcelas de 10 por 23 igual a 230 varas en $1.150. Solares de esquina de 23x47 a $5.00 la vara. Tenemos otros de centro de 23x47 a $4.75. Informan Quintana e Hijo, Chacón No. 203 M-8182.

VEDADO 25 ENTRE «H» E «Y» acera pares vendo solar 10x50 con facilidades pago para fabricar. Informes en el mismo.

REPARTO MENDOZA, VIBORA, esquina con 572 varas. Santa Catalina y Cortina. Informan Muralla No. 454.

50 FINCAS RUSTICAS

VENDO UNA CABALLERIA CARREtera Central, inmediato Artemisa, casa, alumbrado, pozo, río fértil frutales, siembras, palmar, dos yuntas bueyes, vacas, gallinas, cochinos, $2.500. Cano, Obrapía 360

SE VENDE O ALQUILA HERMOSA finca rústica de recreo espléndida casa jardines, portales, luz eléctrica en Caimito de Guayabal. Informan: teléfono F-2047

VENDO FINCA DE 3 CABALLErías situada en la Carretera de Punta Brava a Santa Fe tierra 1ra. de 1ra. dedicada a caña, piña, y frutos menores, precio de ganga. Urge venta antes del día 15. Quintana e hijo. Chacón 203, M-8182. y FO-2188.

FINCA RUSTICA

Se vende VILLA MATIDE. La caballería de tierra más linda de Cuba. Preciosas arboledas. Más de 600 palmas paridoras, y 150 cocos. 150 naranjos, trescientos mangos de todas clases: Toledo, Mongobas, Suecos, etc. y cuanta fruta se dá en Cuba Magnífica casa batey, con pisos de cemento en colores y servicios sanitarios completos. Un cobertizo de madera dura y teja francesa de 30 por 10, para guardar aperos de labranza Habitaciones para el encargado. Cría de cochinos pura raza Hampshire. (Tienen pedigree). Cochiquera de hormigón, corrales para cría y ceba. Pozo de sólo 7 varas de profundidad. Tanque elevado para mil galones de agua. Instalación de agua corriente en toda la finca. Bomba y motor. Tres tanques de agua para la cría. Frutos menores camión Ford para el uso de la finca, etc. etc Todo en perfecta producción. Se regala en $6.000.00. Está situada en la carretera de Campo Florido a Guanabo y a sólo cinco kilómetros de esta última playa. Informes: En la misma. Preguntar por Armando Guerrero, encargado.

FRENTE A CARRETERA $5.200 SE vende finquita recreo, reparto Los Pinos de 5.000 varas con un magnífico chalet madera y pisso mosaicos, sin estrenar compuesto de portal, de once metros de largo por 3 de ancho sala, recibidor, comedor tres grandes cuartos de 4x4, baño completo, cuarto y servicio de criados, Lavadero y garage, caballeriza y cuarto de forraje para los animales Informes I-3120

VENDO FINCA 7 Y MEDIA CABAllerías, buena para vaquería, a la salida de Managua. Facilidades operación. Informes: Quinta 558, Vedado, de 2 a 4.

CIENFUEGOS. VENDENSE PARcelas finca «La Bomba», junto al camino del Junco y carretera La Sierra. Precios razonables. Informan F. Fernández, Campomanes 37, Cienfuegos; o Cuba 202, departamento 2, Habana.

REPARTO URBANIZADO

En la Lisa, a pocos metros de la Calzada, entrada por dos carreteras, a la altura del Colegio de Belén, 210 mil metros, dividido en Manzanas de 15 mil, 25 mil, 50 mil y 55 mil metros, calles, aceras, agua con tuberías de 4 pulgadas, arboleda todo alrededor, ferrocarril al frente, se vende a 75 centavos metro y se oyen ofertas por todo el terreno. Fernández y Vidal, Aguiar 556 bajos A-9112 y M-1506.

VENTAS

50 FINCAS RUSTICAS

PARA FINQUITAS

En la Lisa, a pocos metros de la Calzada entrada por dos carreteras a la altura del Colegio de Belén, 210 mil metros, dividido en lotes de 15 mil, 25 mil, 50 mil y 55 mil metros, calles, aceras, agua con tuberías de 4 pulgadas, arboleda todo alrededor, ferrocarril al frente, se vende a 75 centavos metro y se oyen ofertas por todo el terreno. Fernández y Vidal, Aguiar 556 bajos A-9112 y M-1506.

EN GUIRA, A 40 MINUTOS DE LA Habana, frente magnífica carretera, guaguas, teléfono, luz, 5 caballerías, terreno colorado, primera, 2 bateyes, 2 casas, 2 pozos fértiles, tanques elevados, 300 frutales, se puede arar con tractó dedicada frutos menores, papas, plátanos etc. Urge venta $7.500, Solís, Compostela 314 Telf. M-2751.

A 35 KL. HABANA 1.1|2 CABALLEría, terreno colorado, tres mil frutales variados 400 palmas, pozo inagotable, casa tabla, casa maíz, abaco, bien cercada, a un kl. carretera y ferrocarril, camino accesible toda época, dedicada frutos menores. Urge venta $2.800. Solís, Compostela 314 M-2751.

ENTRE ARROYO ARENAS Y PUNTA Brava, ciento treinta mil metros, terreno bueno fondo, 2 casas, buen palmar, dedicada frutos menores Urge venta $4.500. Solís, Compostela 314 M-2751.

EN ARROYO ARENAS, FINQUITA de recreo y labor 70.000 metros, terreno bueno fondo, casa mampostería y tejas con baño, agua corriente, pozo fértil, tanque elevado, casa encargado, 300 frutales y palmas, luz eléctrica, rodeada de buenas fincas de recreo. Solís, Compostela 314. Teléfono M-2751.

LINDA FINQUITA RECREO Y LAbor, frente carretera, ómnibus cada 5 minutos amplia casa maderas y tejas, tierra primera colorada, buen pozo, buenos frutales y palmar, luz, teléfono, cercada de piedras, 30 minutos Habana $4.500. Solís, Compostela 314. M-2751.

APROVECHE GANGA

Se vende una finca próxima a la Playa de Santa Fé, con frente a carretera a diez minutos de esta capital, con dos caballerías de tierra próximamente, excelente para cultivo, pozo inagotable, caca de vivienda y árboles frutales. Para recreo resultaría una delicia. Ultimo precio $8.500-00. También se vende, en lo que en ella se ha invertido, una casa bien situada en la Playa de Santa Fé, amplia, nueva con garage y dos departamentos arriba. Informan Cruz y Gómez Fraga Telfs M-8106 y M-9624

VENDO HERMOSA FINCA REcreo San Antonio, carretera y en el mismo pueblo finca doña María. Costó 15 mil y la doy $6.000. Tiene 90.000 metros, 3 casas, arboleda. Hágase si puede de esta hermosa finca. Informes Telf. M-5268 Café Martí, García. La Cambio por casa.

GUINES
13 CABS: $12,000

Soberbia tierra de primera de fondo propia toda clase cultivos, fácil y económico regadío, aniego natural, junto línea ferrocarril. Produce 100.000 arrobas de caña por caballería. O-Reilly 251 Departamento 407 M-1072

51 ESTABLECIMIENTOS

SE VENDE ESTABLECIMIENTO—Gran venta diaria de café, frutas naturales, batidos de todas clases, cigarros, tabacos dulces, confituras, galletas. Zona de mucha actividad comercial. No corredores. Informarán: Roque, Muralla 64 habitación II. —¡Ganga!

VENDO BODEGA BASTNTES MERcancías vida propia casi regalada por no poderla atender tiene vivienda, poco alquiler bien situada Santo Tomás y Santa Emilia, Marianao Informan en la misma de 2 a 4 p.m.

SE VENDE UNA BUENA BODEGA por no poderla atender su dueño, a causa de encontrarse enfermo y tener que embarcarse, tiene buena cantidad y bien situada. Urge realizar operación. Para informes Dr. José F González Martí 131 Regla

POR TENER QUE EMBARCAR URgentemente, se vende casa de huéspedes, precio de situación, trato directo con comprador, no corredores, Informan en Obrapía 407 altos.

SE VENDE GARAGE

25 años abierto, 40 máquinas storage venta gasolina local especial en calzada mucho tráfico informes Mario Telf I-6245

POR TENER QUE ATENDER OTRO negocio se vende café lechería con fuente de soda situado en buen lugar Informan en Sol Nro 306 (altos) precio $800.00

VENDO NEGOCIO DE QUINCALLA, perfumería, juguetes y billetes de lotería, situado en una esquina de la calle de Neptuno se vende con o sin mercancía. Informan Neptuno 633

250 PESOS CON FACILIDADES BOdeguita no debe nada, Luz 465 entre Egido y Curazao.

52 BOVEDAS Y PANTEONES

DE INTERES

Si le interesa Capilla de mármol, panteón de 3 bóvedas y una bóveda con su osario todo en magnífico lugar. Precio de la hora Telf U-2459

150 PESOS

Eso es todo lo que usted necesita para hacerse propietario de una bóveda con su respectivo osario toda construida de concreto, con tapas de mármol de seis centímetros de espesor y argollas de bronce.

No paguemás

Estas bóvedas están situadas a sólo una cuadra de la Capilla Central y constituyen lo más económico y sólido que se puede conseguir en el Cementerio de Colón.

MARMOLES: PENNINO
INFANTA NRO. 1056
TELEFONO U-2242

53 AUTOMOVILES - ACCESORIOS

VENDO FORD DEL 30 DOS PUERtas en buen estado puede verse en Sol Nro 13, Habana

SE VENDE AUSTIN BARATO EN perfecto estado Informan teléfono F-3429 de 12 a 2 p.m.

OPORTUNIDAD EN $240 CONTADO vendo Plymouth 1935 cuatro puertas, baúl excelente presencia magnífico rodar garage «Central», San Pablo y línea de trenes Cerro M-4380. Nené.

PACKARD SEIS Y OCHO CILINdros de todos los tipos. Damos el mismo certificado de garantía que en carros nuevos. Precio muy rebajado para todos los bolsillos, grandes facilidades. Veinticuatro horas de prueba gratis. Agencia Packard.

SE VENDE GRAN PAIGE CERRAdo del 31 cuatro puertas 6 gomas nuevas buena pintura motor buen estado. Informese en Sol 360 Garage Telf M-4308 Precio $120

VENTAS

53 AUTOMOVILES - ACCESORIOS

GANGA, CHEVROLET SEDAN, DElivery, 1937. Informes: Telf I-5403 Santa Catalina Nro 103 esquina a Poey.

FORD DEL 30 CUÑA SEMI CONvertible con asiento en la tapa trasera en perfectas condiciones $180.00. San Pablo y Vista Hermosa Garage Central Telf M-4380

ESTAMOS ENTONGANDO LOS CARROS DE USO

NO PIERDA SU OPORTUNIDAD PARA CONSEGUIR UN BUEN NEGOCIO

Carvajal S.A. Marianao

54 MAQUINARIAS

VENDO MUY BARATO DOS CAlentadores de agua para el baño. Informan Cristina No. 420 en el taller de acumuladores.

TABAQUEROS: SE VENDE UNA prensa y su base. También se vende una, carretilla para cargar pianos. Todo muy barato, por estorbar. Neptuno 406, bajos.

ESTEREOTIPIA PARA PERIODICOS Se vende un Reuter circular, una matrizadora retroceso automático. Una sierra para clichés. cepilladora re cortadora etc. Una Turquesa plana. Informes Habana 254

SE VENDE UN CEPILLO DE CUAtro caras Kirchner, un motor eléctrico A E G. de 10 H.P. en muy buen estado. Merced 318

CALDERAS VERTICALES 5, 10, 15, 20, 30, 40 y 50 H P. Escosesa 75 H.P. Locomovil 100 H. P. Autoclave Laboratorio y conserva. Máquina picar Lunch. Sr. Rodríguez I-6993. Santa Catalina 459 Cerro, Habana.

55 CAJAS CONTADORAS

REGISTRADORAS "NATIONAL"

De todos tamaños, Compramos, Vendemos, cambiamos y reparamos. Garantía mecánica. También compramos y vendemos toda clase de muebles para oficina.

«LA NACIONAL'
Villegas 359, entre Tte. Rey y Amargura. A-9915

56 MUEBLES Y PRENDAS

CASA FERRO

Venta especial muebles todos estilos. Modelos exclusivos. Venta contado. NOVENTA días crédito, sin aumento. Ventas a plazos. Antes comprar o cambiar hónrenos con su visita. Suárez 109 Gloria y Apodaca.

GANGA $32 VENDO JUEGO CUARto 3 cuerpos nuevecito, otro muy grande $50; regio comedor renacimien to en $60 sala doble rejilla $45, por embarcar. Escobar 63 San Lázaro y Lagunas.

SE VENDE UN JUEGO DE SALA TApizado con sus forros, otro de cuarto moderno, tres cortinas damasmo y varios muebles más en perfecto estado de conservación. Pueden verse de tres a seis p.m. en B Nro 108, Vedado Telf F-5982

SALUD 53 :-: M-9136

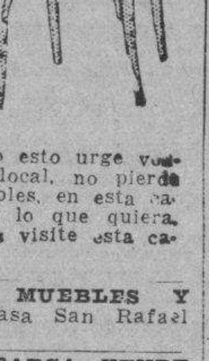

Por este mes a[illegible] $3.00, mesas $1.50, [illegible] mas $3.00, escaparates desde $5.00 juegos sala, $8.00 [illegible]s $5.00, juegos cuartos, sala, comedor, lámparas, neveras, cajas hierro, muebles oficina, equipajes, contadoras, vidrieras, cantinas armatostes, mil sillas café, tostador café eléctrico, cajas de seguridad, estantes finos para cocinas todo esto urge venta, por reformar el local, no pierda tiempo buscando muebles, en esta casa los encuentra por lo que quiera. Para comprar muebles visite esta casa. Precios bajos.

SE VENDEN UNOS MUEBLES Y la acción de la casa San Rafael 502, bajos.

FAMILIA QUE EMBARCA VENDE juegos de cuarto y piano módico precio. Avenida Columbia frente paradero Rabel, Academia.

MUEBLES A PLAZOS

Sin fondo ni fiador, de los más modernos, construidos con las mejores maderas del país Vea nuestra exposición en Compostela 802, esquina a Merced. Telf. M-1220 también los alquilamos.

GRAN LIQUIDACION

POR BALANCE

Aproveche las enormes gangas. Toda nuestra mercancía ha sido rebajada considerablemente: cómodas, lámparas, jarrones, columnas, bandejas, apliqués, relojes de estilo, figuras de bronce, marfil, porcelana, todo lo que necesita para adornar su casa o para hacer un regalo de gusto, lo encuentra en ésta su casa por mucho menos de la mitad de su valor.

"LA PREDILETCA"
San Rafael 803 y 805.
U-2530.

VENTAS

56 MUEBLES Y PRENDAS

SE VENDEN MUY BARATOS 6 JUEgos propios para terraza o portal, compuestos de 4 butacas y una mesa con cristal. Monte No. 357 entre Aguila y Revillagigedo A-7795.

CASA PARTICULAR VENDE CUARto caoba sin lunas al centro, con $65.00 sala, regio comedor, living room, sillones, camas original mesa radio. Escobar 256 Neptuno y Concordia

MUEBLES EN GANGA

Juegos de cuarto. Arte moderno $4.00 mensuales; comedor caoba último estilo: $3.00 mensuales; sala, y recibidor, modernísimo: $3.00 mensuales; juego de cuarto tres cuerpos, caoba, últimas creaciones: $5.00 mensuales. Precios muy baratos.

"LA EMINENCIA"

NEPTUNO 668
Entre Gervasio y Belascoaín U-2427

URGENTEMENTE VENDO CUARTO $20; otro 3 cuerpos $35; $45; uno finísimo, $65; elegante recibidor, caoba, $20, comedor, $25; cama camera, $5. San Joaquín 363 y Monte.

MUEBLES A PLAZOS

VEA NUESTRO GRAN SURTIDO EN MUEBLES DE TODAS CLASES
Precios baratísimos
LA PERLA
Animas 404, casi esquina Galiano

"LA HONRADEZ"

MUEBLES A PLAZOS COMODOS

Nuevos y usados, vendemos muy baratos, tomamos sus muebles en fondo. También cambiamos y alquilamos. No compre sin visitar esta casa.

«LA HONRADEZ»
Máximo Gómez 85 antiguo, 357 moderno, entre Aguila y Amistad
A-7795

MUEBLES A PLAZOS

Sin fondo ni fiador, finos y modestos, últimos modelos. Venga a verlos. ¡No pague lujo!

EL FENIX

U-1360 Neptuno esq. a Soledad

SE VENDEN VARIAS MAQUINAS Singer ovillo central completamente reconstruídas, como nuevas, garantizadas. Piezas de repuesto. Vea precios le conviene. Angeles 110, entre Maloja y Sitios.

UNA NEVERA DE USO SIN REPARAR ES UNA CAJA DE SORPRESA.

Neveras americanas reconstruídas garantizadas de uso.

FACILIDADES DE PAGO

Vea los Refrigeradores eléctricos adaptados a neveras con
LA GAVETA DE DESHIELO
y serpentín montado al aire.

RIONDA

Infanta 1059 entre Desagüe y Benjumeda, U-3960

POR BALANCE LIQUIDAMOS

VENDEMOS A PLAZOS COMODOS, muebles, joyas, ropas, zapatos lámparas, radios, pianos, guitarras, neveras, máquinas coser ovilo, oficinas completas, cuadros, objetos arte y equipajes. Empeñamos y compramos todo lo antes mencionado. No cierre operación sin visitar «LA COMPETIDORA», Gloria 520, esquina a Indio, A-6827.

FAMILIA VENDE BARATO REGIO juegos cuarto, comedor, últimos estilos costaron $2,000, o lámpara comedor bronce francesa, costó $500 paraban Luis XV dorado pintado mano, costó $300. Telf M-8773

URGENTE. VENDO EN $60 00 REgio juego cuarto 3 cuerpos, 7 piezas, tamaño grande, finos tiradores, otro chico con chiforreber 3 cuerpos tiradores. Valen triple, sólo particular, Animas 412, altos.

GANGA: SE VENDEN 3 JUEGOS DE cuarto en magníficas condiciones; puede verse de 2 a 5 p.m. 17 Nro. 1012 Telf F-7262

PULSERAS Y DIJES

Liquidamos miles de pulseras de oro y dijes de oro y platino con brillantes. Alhajas antiguas y modernas en profusión; cuadros, crucifijos, rosarios de oro, porcelanas antiguas y modernas. Juegos completos de café, té y cubiertos. Bandejas, candelabros, jarras y palanganas todo de plata maciza.

CARBALLAL HERMANOS
San Rafael Nro 618, entre Belascoaín y Gervasio
TELEFONO U-5744.

A PARTICULARES SE VENDEN 3 juegos de cuarto estilo moderno, elegantes e igual que nuevos. Se dan a bajo precio por haber sido sustituídos por motivo de boda. Pueden verse de 9 a.m. a 6 p.m. calle A 608 entre 25 y 27 Vedado

SE VENDE MAGNIFICO JUEGO DE café con bandeja grande de plata sólida. Calle 17 Nro 813 Vedado

VENDO BARATO JUEGO CUARTO color caramelo siete piezas, escaparate lunas biseladas, también otro escaparate, ocasión particulares. Neptuno 162, altos, frente cine «Encanto».

GANGAS POR CIERRE: SE VENden panoplia, espejo dorado, sofá, lámparas de cristal, cuadros, lujoso comedor Renacimiento enteramente tallado, todo precios irrisorios. Reina 462, frente S. Corazón.

57 UTILES DE OFICINAS

"ART METAL

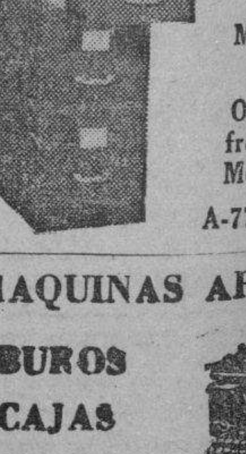

El archivo incomparable. Más de 100 modelos a precios de inferior calidad. La más grande manufactura de muebles de acero. Agentes exclusivos:

«Bolsa de Muebles» de Oficina».
O-Reilly 409 frente a «La Metropolitana»
A-7744 A-7743

MAQUINAS ARCHIVOS

BUROS
CAJAS
Pupitres

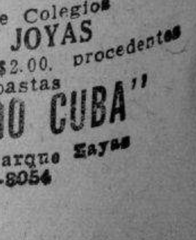

Materiales de Colegios
DINERO Y JOYAS
Fluses y capas a $2.00, procedentes de subastas
LA "HISPANO CUBA"
Monserrate y Parque Zayas Telf. A-8054

M.E.C.D. 2016

VENTAS

LIBROS E IMPRESOS

"EL NUEVO COMERCIO"

Fábrica de libros comerciales

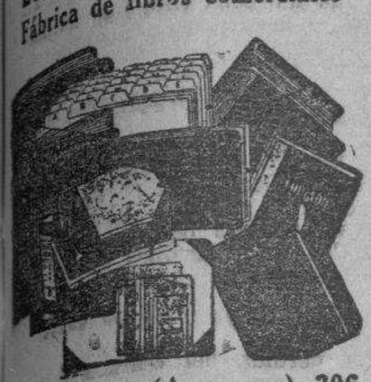

Marta Abreu (Amargura) 306
Teléfono M-3693

RADIOS

...COGI FALTA PAGO RADIO PHI-...lips, garantía nuevo siete tubos. ...mueble once, piano Stowers. ...siete 807 bajos, Apto. 9 entre 2 ...Vedado.

...INSTRUMENTOS DE MUSICA

LIQUIDACION POR BALANCE

Vea la gran cantidad de pianos que ...mos. No reparamos ni en pre-... ni en condiciones de pago. Tene-... el que usted necesite y del pre-... que lo desee. Europeos y Ameri-... vertical y cuarto cola. Propios ...a profesional, personas de gusto y ...tudios. No pierda esta oportunidad. ...quiler desde $2.00

«LA PREDILECTA» San Rafael 603
Casi esq. a Oquendo. Telf. U-2530

...IANO ALEMAN DE LA ACREDITA-...da marca Zeitter y Winkalmann, es-... como nuevo. Se vende barato con ...lidades de pago. «El Brillante», ...guila 513.

...ENDO UN BUEN PIANO, ESTA ...si nuevo, su construcción es de ...caoba, por lo tanto es inmune al co-...mején. Lo doy barato, aproveche que ...tendrá piano para toda la vida. Dra-...gones 53 bajos, frente al teatro Mar-...tí. Puede verlo de 2 a 6 p.m.

LA INTERNACIONAL

...Prado 256, frente Hotel Sevilla, ...vende los mejores pianos verticales y ...de cola de las afamadas marcas ...«Blüthner», «Wurlitzer» (alemanes). ...Facilidades de pago. A-6100.

TAMBORES REDOBLANTES Y Bombos para Colegios y toda clase ...instrumentos para Banda y or-...questa. Viuda de Carreras y Cía. Pra-...do 563 frente al Capitolio. Teléfono ...M-1627

LIQUIDAMOS UN ENORME Surtido de Pianos de famosas mar-...cas y absoluta garantía, al alcance de ...todas las fortunas y con grandes fa-...cilidades de pago. Viuda de Carreras ...y Cía. Prado 563 frente al Capitolio ...Telf M-1627

AFINADORES

...FINE SU PIANO POR $3.00 CON ...toda garantía y absoluta seguridad. ...Manuel Domínguez, afinador mecánico ...y barnizador de pianos, graduado en ...la escuela «Danguard» en New York. ...Taller de Reparaciones: Dragones en-...tre Prado y Zulueta. Telf M-3040.

...DE ANIMALES

...SE VENDE UNA VACA JERSEY RE-...ciente con hembra doce litros de ...leche garantizada. Informes Carretera ...de Boyeros y Hermita los Catalanes, ...bodega Teodoro.

...SE VENDEN 40 TORETES DE 18 A ...20 meses y también vacas y novi-...llas de raza, paridas y próximas. In-...formes Neptuno esquina a Amistad al-...tos de los Almacenes «Bellita» de 9 a ...12 a.m. Telf. M-8431

...VENDO A PRECIO DE SITUACION ...mulos, carros y arreos de todas cla-...ses, caballos, mulos de monta y Pony ...y potros sementales, 7 y media cuar-...tas, bonito color, 40 mulos criollos do-...mados de monta y carros cerrados pa-...ra lecheros y un burro semental crio-...llo, una cesta de mimbre con sus ...arreos, montura y una Pony. Domin-...go Jarro, Marina y Atarés. Jesús del ...Monte Telf X-1876

CANARIOS

Hamburgueses de todos colores y ...buen canto. Cerro 1754 Telf. I-7048.

VACAS

Vendo recentinas y próximas, año... novillas de raza. Avenida Boye-... y Carretera de Vento. I-6139

...SE VENDEN CANARIOS HAMBUR-...gueses blancos y anaranjados, co-...lores intensos, hijos de padres impor-...tados. Canto garantizado. Informes: ...por el Telf I-3396, Tulipán Nro 258 ...Cerro

62 OBJETOS VARIOS

...VENDO GEMELOS ZEISS LEGITI-...mos son nuevos de 8x30 informan ...I-2552 o M-7780

...DISCOS LIQUIDAMOS GRAN CAN-...tidad discos ópera y populares des-...de diez centavos, librería «La Biblio-...teca» Belascoaín 566 esquina Pocito. ...Compramos libros, discos y sellos ...correo.

...BICICLETA SE VENDE EN GANGA ...Bicicleta nueva marca Firestone. ...Verla en Galiano Nro 208 de 8 a 12 ...y de 2 a 6

VIDRIERAS, CONTADORAS

...Vidrieras todas formas y tamaños. ...Vitrolite, sillas, banquetas, ex-...hibidores frutas, pastelerías, cajas ...caudales, neveras, molino café, pica-...dores carnes; rebanadoras jamón, con-...tadoras National. Compro, cambio y ...

...MAQUINA DE ESCRIBIR, BUROS

...Archivos, tarjeteros, sillas girato-...rias, libreros, mesas máquinas. Véa-...nos antes de cambiar, comprar o ven-...der sus muebles oficina, divisiones, ...mostradores. Casa Cano, Habana 556, ...medio entre Teniente Rey y Amar-...gura A-8607.

Suscríbase al DIARIO DE LA MARINA por los teléfonos M-7911, M-7912 y M-7913, y por medio de sus agentes en todo el territorio nacional

VENTAS

62 OBJETOS VARIOS

LUNETAS PARA TEATROS
Vendo quinientas lunetas de uso, en buenas condiciones precio módico. Si le interesan llame a los teléfonos X-2875 o A-9455 señor Angel Fernández. O-Reilly No. 204 Habana.

GANGA: SE VENDEN UNAS 2.000 tejas y 50 de caballete, usadas, tipo español, vidriadas, color rojo, fabricante Ludovicci. Pueden verse en bungalow de madera en General Lee entre Concepción y Reina, Quemados de Marianao. Ruta 22 Informes Telf. M-2863

Dinero-Hipotecas

63 SOLICITUDES

DINERO

Facilito grandes y pequeñas cantidades en primera hipoteca desde el 7 por 100 en adelante, para la Habana y sus barrios. Compro y vendo casas, solares y créditos hipotecarios Compro y vendo Bonos y Acciones.

Julio C. Granda
Obrapía 255, Bolsa de la Habana entre Cuba y Aguiar
Teléfonos: M-5921 y FO-1668

HIPOTECAS

Rápidamente facilitamos la cantidad que usted necesita directo de nuestros numerosos clientes al mejor tipo del mercado, para la Habana, Marianao, Víbora y sus repartos. También compramos.

MARTINEZ Y PRIETO
O-Reilly 309 A-6951 e I-3456

PRESTO DINERO DESDE 500 PE-sos en adelante en primera hipotecas interés desde el 6%. No corredores. Campanario 306 bajos, entre Neptuno y San Miguel. Teléfono A-6836. Sr. Correa.

64 OFERTAS

DINERO
Sobre joyas en todas cantidades
«LA PERLA»,
Animas Nro 404, casi es. a Galiano
Telf. A-8222

65 BONOS Y VALORES

COMPRO BONOS Y ACCIONES, Centro Gallego y Banco Asturiano. Compañía Cubana de Electricidad, inversiones e inmuebles. También se pignoran. Compro y vendo acciones de todas las compañías cotizables y no cotizables en la bolsa. Manuel Piñol, Amargura 70.

CAJAS RESERVADAS
Las tenemos en nuestras bóvedas construidas con todos los adelantos modernos y las alquilamos para guardar valores de los interesados. En esta oficina daremos todos los detalles que se deseen.
N. GELATS Y COMPAÑIA
105 Aguiar 107 Esq. Amargura

PARA LAS DAMAS

67 PELUQUEROS

PELUQUERIA MADAME LUCIE. — Tintura desde 30 cts. en 25 colores. Croquignol desde 50 cts. Se habla inglés, francés y alemán. Neptuno 711 esquina a Lucena

70 INTERES PARA LAS DAMAS

EXTIRPACION RADICAL DEL VELLO
Tratamientos garantizados. Señora Sánchez, San Nicolás 168, altos Teléfono A-7487

SISTEMA "MENDEZ"
CORTE MODERNO NACIONAL
Método rápido y eficiente, reconocido como el más moderno para la enseñanza pública. Magníficos resultados; en poco tiempo puede hacerse experta profesora por este modernísimo sistema. Clases a domicilio y correspondencia. Cursillo para las que deseen aprender a hacerse su ropa en poco tiempo. Moldes y trajes a medida. Academia Central, Campanario 304. esq. a Neptuno. Clases de piano.

SISTEMA ALEMANY
Autora y Directora. Sra Matilde Alemany. San José 257 entre Aguila y Galiano. Aprenda Corte y Costura y será admirada y deseada vistiendo trajes impecablemente cortados, por el gran Sistema Alemany, desde las primeras clases podrá confeccionar sus trajes. Pruebe y compare, con tres clases gratis. Titulamos, vendemos métodos y clases a domicilio. Academias en toda la Isla, no aprendan por plantillas de cartoncitos, nunca sabrán cortar, la engañan.

FUERA CANAS: OBTENGA HER-moso color negro, castaño o rubio usando tintura «La Favorita». Teñido de cabello $3.00. Estuche, $1.00. De venta en todas las farmacias. Depósito, Virtudes 206. Casa «Pilar». Telf. M-9293.

MODISTA BORDADORA COMPE-tente española para dirigir cualquier taller de modas. Se ofrece también a casas honorables cose particular recoje a domicilio corte perfecto, sumo gusto en su trabajo. Telf. A5-2622

VELLOS
Extirpación definitiva de los vellos de la cara, muslos, piernas, etc. Tratamiento garantizado. Siete años de éxitos en Cuba. Sra. Alexander, calle Tercera Nro. 405 entre Dos y Cuatro. Vedado.

INTERES GENERAL

AVISO DE ECONOMIA CON SUS trajes viejos los arreglo y modernizo o los reduzco para sus hijos y hago trajes muy baratos. Sastre de garantía voy domicilio A-7095 San Nicolás 155 González

INSTITUTO DEL COSMETICO
APARTADO 2148. —HABANA
Garantizamos nuestros tratamientos Rejuvenézcase, haciendo su consulta al Instituto del Cosmético. Afecciones de la piel, obesidad, doble barba, senos flácidos y voluminosos, cutis seco, grasoso, manchas, arrugas matos en los ojos, granos, barros, espinillas, pecas, hongos, orzuelos, caída de las pestañas y cabellos, decoloración de la piel y verrugas. Al hacer su consulta incluya en giro postal el valor de un peso y recibirá a vuelta de correo su contestación. Se atiende correspondencia del interior.

ENSEÑANZAS

75 PROFESORAS-PROFESORES

SE DAN CLASES DE TEJIDO A mano y se reciben encargos de vestidos Capas, tapetes etc., a precios convencionales. Llamar al teléfono U-6273 Sra Gil

ALGEBRA, GEOMETRIA, ARITME-tica, matemáticas financieras. Infinitesimal, Analítica. Ingreso Universidad, Normal, Instituto, Comercio. Clases día y noche. Clases económicas a domicilio. Dr. González San Rafael Nro 462

APRENDA CORTE Y COSTURA POR método práctico y moderno; garantizamos rápido aprendizaje. Se hacen vestidos, especialidad en ropa de niños. También se hacen moldes. Profesora Josefina Fuentes. Consulado Nro 52 altos. No hay anuncio en la puerta.

ENSEÑANZAS

75 PROFESORAS-PROFESORES

HABLE CORRECTAMENTE INGLES Señorita inglesa da lecciones privadas, especialidad corrección de acento. Miss Carlton. O-Reilly 534 Teléfono A-6809.

GRAMATICA, ARITMETICA, TA-quigrafía Pittman, Mecanografía al tacto ingreso en Institutos y Normales clases a domicilio. Didáctica novísima. Cuotas módicas. Doctor Pedrós L Nro. 256 Telf F-4124

INGLES, FRANCES, INSTRUCTOR gaduado Estados Unidos y Francia más de 15 años residencia y práctica cada país. Clases a principiantes o adelantados a domicilio o en mi casa. Telf M-1303

CLASES DE INGLES Y FRANCES
Señora francesa de magnífica posición social que acaba de llegar de París, con título Universitario y que ha vivido 10 años en Londres, se interesa en dar lecciones de francés e Inglés a un número limitado de alumnos. Condesa de Chapochnikoff. Edificio Andino, Avenida de la República 1218, Telf. U-2553. Llamar por la mañana de 9.30 a 11 a. m.

INGLES
HAVANA BUSSINES ACADEMY
Desde lo más elemental hasta lo más adelantado enseñamos en nuestros 40 cursos diarios. Sistema seguro, rápido e interesante al alcance de todos. Profesorado americano.
HAVANA BUSINESS ACADEMY
Línea 357, teléfono F-3043. Sucursal Neptuno y Amistad. Telf. A-6033.

NEW YORK BUSINESS SCHOOL
Lagunas 264 entre Lealtad y Escobar Telf. A-8813 Cursos Diurnos y Nocturnos.
Métodos más modernos para la enseñanza de Inglés. Conversación Comercial y Bachillerato, Francés, Taquigrafía «Gregg» y «Pittman» en inglés y español. Mecanografía al tacto, Teneduría de libros y Contabilidad analítica, sistema «Twentieth Century», Cálculo Mercantil, Ingreso a Ciencias Comerciales. Agrimensura: Curso práctico de seis meses incluyendo mediciones de fincas, levantamiento de planos y nivelación, así como la preparatoria para ingreso en la Escuela de Ingenieros. Precios moderados.

PIANO, SOLFEO, GUITARRA, VIO-lín, mandolina, armonía, declamación, bailes, $3.00. Profesorado expertísimo. Sistema rápido, fácil. Piezas al mes. Exámenes. Vamos domicilio. Informes: Lunes y jueves. San Rafael 473, Telf. FO-3297.

PROFESORA INGLESA DA CLASES especialidad en conversación Teléfono F-7985.

ESTUDIE POR CORREO
La academia «Rabiña» en Neptuno 414, esq. a Manrique, altos M-7849, tiene organizado clases por correspondencia desde hace años habiendo prestado gran beneficio a aquéllos que tienen deseo de prosperar. Estudie las asignaturas siguientes: Taquigrafía; Mecanografía, Teneduría, Cálculos Mercantiles; Gramática; Ortografía, Procurador, Química industrial, inglés, francés etc. Informes Academia «Rabiña». Neptuno 414, esp. a Manrique, Telf. M-7849.

ACADEMIA RABIÑA
Neptuno 414 (altos) esquina a Manrique. Telf. M-7849. Ingreso a la Escuela de Ciencias Comerciales de la Universidad
Clases individuales. Francés, Inglés, y Teneduría. Taquigrafía «Pitman» y «Gregg», Mecanografía, Correspondencia y Aritmética Comercial. También Clases por Correspondencia. Ingreso en Escuelas de Ingenieros, Arquitectos y Comercio. Servicio de ómnibus y de internos. Pida prospectos. Expedimos títulos y proveemos de empleo a nuestros graduados.

INGLES
Garantizamos a Vd. el poder hablar una hora consecutiva en inglés con el profesor al terminar la segunda lección de nuestro curso, que se compone de 18 lecciones y el cual es a base de conversación exclusivamente. Método premiado. Modernísimo.
Gregg Academy and Business College
Manzana de Gómez 514
Telf. A-9798

76 COLEGIOS

"SAN ELOY"
Colegio y Academia. Fundado en 1907, Primera y Segunda Enseñanza; Preparatoria, Bachillerato, Comercio, Idiomas, Cultura Física, Cursos Preparatorios especiales. Admitimos pupilos y medios pupilos y externos. Quinta Menocal. Samá 31. Marianao. Telf. FO-7462. Pida prospectos.

COLEGIO ACADEMIA "BRAVO"
Ingreso, Ciencias Comerciales Ingenieros, Normales, Bachillerato, Comercio y Cadetes
Repaso de todas las asignaturas del Bachillerato. Autorizado para expedir certificado de 7o. y 8o. grados. Mecanografía. Taquigrafía. Teneduría, Inglés, Profesores especializados para cada grado en la enseñanza primaria y superior. Clases diurnas y nocturnas para ambos sexos. Servicio de ómnibus a domicilio.
Neptuno y Lucena, Telf. U-2627

COLEGIO
Santa Teresa
INGRESO AL BACHILLERATO
Enseñanza en inglés y español. Primer Grado $3.00. Segundo $4.00. Tercero y Cuarto $5.00. Quinto y Sexto $6.00. Séptimo y Octavo $7.00. Autorizado para expedir certificados de Octavo Grado para ingresar en Normales. Institutos, Hogar etc. Taquigrafía, Mecanografía, Ortografía, Inglés, Correspondencia Comercial, Corte y Costura y Labores. Clases de piano. Pida prospecto. Calle 28 No. 1511 entre 24 y 26 Vedado. Teléfono F-5096.

77 ACADEMIAS

HAVANA BUSINESS ACADEMY
Profesores y sistemas procedentes de los mejores Business Schools de los Estados Unidos. Elevados standars de enseñanza comercial en inglés y español. Todos los gradudados en nuestro curso secretarial han encontrado empleo bien remunerado. Taquigrafías Pitman y Gregg. Línea 357. F-3043 y A-6033. Neptuno esquina a Amistad.

ACADEMIA DE IDIOMAS ROBERTS Malecón 153 Telf M-2124. ¿Desea usted aprender inglés? Compre el método Robert, Se recomienda por sí sólo. Distinción, eficiencia, garantía Cuarta edición, $2.00

ACADEMIA MEDINA
Apodaca 106, entre Economía y Cárdenas. Preparatoria, Instituto, Comercio, Taquigrafía Pitman, Mecanografía, Inglés. Módica cuota. Clases: mañana, tarde, noche. Insuperables. Aritmética de Primer año.

ALQUILERES

79 HOTELES

HOTEL MODERNO
Dragones 165 esquina Aguila, frente Cuban Telephone. Amplias habitaciones, baño privado, apartamentos dos piezas con baño intercalado. Agua caliente. Elevador a todas horas. Desde $45 mensuales para matrimonio.

«HOTEL INTERNACIONAL»
De Francisco Gómez. Frescos y amplios departamentos agua corriente en el interior y caliente en los servicios. Excelente comida esmerada. servicios. Una persona desde $20 y dos desde $35 al mes. Tejadillo 60, teléfono A-9958

ALQUILERES

79 HOTELES

VIVA FELIZ
Hotel Roosevelt
AMISTAD Y SAN MIGUEL
$55.00 Matrimonios con tres excelentes comidas mensuales.
Apartamentos para familias, todos con baño privado. Elevador día y noche

HOTEL "IDEAL ROOM"
PRADO 509 (POR PASAJE)
Hay habitaciones disponibles, balcón, baño, agua caliente y fría, frente al Capitolio. Nunca falta el agua, fría y caliente. Precios con comida para matrimonio, desde $35 a $45. Tome informes de esta gran casa, visítela aunque sea por curiosidad, por adentro la mejor. Se exigen referencias de moralidad y pagos. Prado 509 (por pasaje) 93-B.

HOTEL CAMPOAMOR
Espléndidas habitaciones con baño privado completo, agua fría y caliente, nunca falta el agua. Muebles nuevos de caoba puede traer sus propios muebles. Comida sana y limpia. buen cocinero. Precios económicos. Compostela 608, moderno, entre Sol y Luz Telf. A-7350

"PULLMAN"
Consulado 312 y 314 altos, casi esquina a Neptuno habitaciones con baño privado y todo servicio abundante agua, comida excelente, moral y seriedad Telf A-7401

HOTEL MIRAMAR. LE RECOMEN-damos a toda persona que quiera vivir bien y tranquila, comer bien, si lo desea, amplias habitaciones con baño privado. Precios rozonables. Prado 2 y Malecón. A5-3692.

THE SAVOY
F Y QUINCE—VEDADO
Teléfono F-6616
Situado en un lugar alto del Vedado, con fácil y frecuente comunicación con la ciudad y repartos. Rodeado de jardines, con 600 metros de hermosos portales. Las habitaciones tienen ventilación directa teléfono, baño privado, con agua fría y caliente. Precios moderados, incluyendo tres excelentes comidas. El servicio en mesas separadas para cada familia.

HERMOSOS APARTAMENTOS Y HA-bitaciones con baño, buena comida, para familias estables, en lo mejor del Vedado, N. y 19, 201, altos. Telf. F-5419.

HOTEL "CANADA"
Villegas y Tejadillo, Habitaciones balcón agua fría y caliente, inmejorable comida, elevador, ambiente familiar, 2 cuadras Prado, 3 Parque Central A-0400 Matrimonios desde 40 pesos.

HOTEL ANDINO
San Lázaro 1218, esquina a M. U-2553. Unico en su clase. Moderno, céntrico, amplio, fresco, saludable, frente Universidad. Conviene para los que necesitan vivir cerca de los hospitales Calixto García o Mercedes. Habitaciones con baño privado, balcón, hermosa vista, con tres excelentes comidas, 54 pesos matrimonio. Una persona desde 28 pesos. Clientela escogida. Pensión completa para huéspedes del interior. Precios sin competencia. Esmerado servicio en mesas separadas.

HOTEL REGINA
Industria 410, Telf. M-5955. Habana, Cuba. —Este hotel de lujo ofrece un excelente servicio a precios convencionales por meses. Reorganizado nuevamente su restaurant y cocina.

HOTEL "PALACIO CUETO"
Muralla e Inquisidor, M-2674. Grandes habitaciones, balcón. Lujosamente amuebladas, agua caliente, servicio camareros, elevador, sin comida. Apartamentos de $15.00 a $20.00 mensuales.

HOTEL COLONIAL
SAN MIGUEL 254
Esquina a Galiano. Habitaciones y apartamentos con baño privado y muebles modernos. Magnífico comedor con carta. Elevador día y noche. Precios especiales para huéspedes, por mensualidades. Confort y moralidad. Telf. A-6958.

HOTEL «VANDERBILT»
Neptuno 1223. Situado en lo mejor de la Loma de la Universidad, lujosas, amplias y confortables habitaciones; baño privado; agua abundante fría y caliente. Atención esmerada. Neptuno 1223. Conviene para los que tengan que vivir cerca el Hospital Calixto García.

HOTEL BIARRITZ
RESIDENCIAL
El más confortable, céntrico y lujoso. Amplias y frescas habitaciones todas baño privado completo y closet. Nunca falta agua fría y caliente. Elevador día y noche. Exquisitas comidas en elegante Roof Garden 4o. piso. Estricta moralidad. Prado 519 frente al Capitolio.

80 CASAS DE HUESPEDES

CASA HUESPEDES SE ALQUILAN
hermosas habitaciones en lo más céntrico de la Habana Dragones 307 una cuadra de Galiano. También se alquilan semanales y mensuales. Admítense abonados al comedor. Agua corriente fría y caliente. Teléfono A-8288

CASA DE HUESPEDES NEPTUNO 207 entre Amistad e Industria punto céntrico, habitaciones con todo servicio precios módicos, buen cocinero, no falta agua.

CASA DE HUESPEDES «LA ISLA» Monte 213 por Fastoria. Exclusivamente personas de moralidad, habitaciones balcón edificio moderno matrimonio desde $42.00. Comida a la carta. Telf A-9210

MANSION LOREDO
Concordia 418. Telf. A-7681
Nuevo dueño y nueva Administración. Lujosa residencia familiar, espléndidos apartamentos y habitaciones, inmejorable comida, servicio completo para matrimonios y hombres solos. Precios razonables. No falta nunca el agua, fría y caliente en sus espléndidos baños. Estricta moralidad y referencias requeridas. Visite esta casa y vivirá con confort, a una cuadra de Neptuno y Belascoaín.

HUESPEDES «CAMPOMIR», EMPE-drado 517, esquina Monserrate. Habitaciones con o sin muebles, baños, balcón, lavamanos, amplias, claras, frescas. Comidas sanas y sabrosa. Moral y económico M-3274

ALQUILERES

80 CASAS DE HUESPEDES

NUEVA DUEÑA GALIANO 463 AL-tos entre San José y Barcelona casa huéspedes, espléndidas habitaciones, baño agua fría y caliente, inmejorable comida. Matrimonios abonados. Precio módico. Casa moralidad. Telf. M-8857.

82 APARTAMENTOS

SE ALQUILAN APARTAMENTOS de lujo acabados de construir con todo el confort moderno. calle 11 esquino a L Vedado. Informan al F-5368

APARTAMENTO DE LUJO SE AL-quila en el edificio Calzada esquina a J. Vedado con sala, comedor tres cuartos etc. Informan F-5368

CALLE 19 Nro 57 ENTRE M Y N, Vedado. Se alquila apartamento compuesto de terraza, sala, comedor, tres cuartos, baño, cocina, pantry, cuarto y servicio de criados. Las llaves el encargado Informes I-5285

SE ALQUILA UN APARTAMENTO compuesto de dos amplias habitaciones balcón independiente, punto céntrico módico precio Aguila 117, altos.

ALQUILO APARTAMENTO LAGU-nas 259 2o piso, sala, comedor, tres cuartos baño y cocina. Precio: $30.00 Informan Sr Cárdenas FO-4988

JOVELLAR 51 Y 53 ENTRE ESPA-da y Hospital, Apartamento de sala, comedor, cuarto, baño y cocina. Informes Teléfono U-5858.

VAPOR 43 ENTRE ESPADA Y HOS-potal. Apartamentos de Sala, cuarto, baño y cocina. Informes Teléfono U-5858.

OQUENDO NRO 358 ENTRE SAN Rafael y San José, apartamentos con luz y agua abundante, de sala, habitación, baño y cocina 13 y 14 pesos.

SE ALQUILA FRENTE AL MORRO, el apartamento Nro tres, altos, de la casa Cuba 54 compuesto de tres habitaciones, baño intercalado, sala, comedor, cocina, cuarto y servicio de criados. Informan M-8008

EDIFICIO ARBOS, OQUENDO 308, entre San Rafael y San Miguel, alquilo apartamentos frescos e independientes. Informan en la misma.

APARTAMENTO: — EL LUJOSO apartamento A del edificio Alemany Calle 15 y 20 Vedado, se alquila Informes Telf F-7695

VEDADO. 15 ESQUINA A «L», LU-joso apartamento algo en edificio moderno. Sala, comedor, dos habitaciones, baño de colores último tipo, cocina americana, servicio de criados, entrada de servicio, garage. Su situación de esquina, con cuartos a la brisa, aumenta la comodidad y bienestar del inquilino. Véalo en seguida. Informa el encargado del edificio

HOTEL DE APARTAMENTOS
8 Y 19
1, 2, 3 y 4 cuartos
RESTAURANT. GARAGE
TELEFONO F-6671 VEDADO

SE ALQUILA EN LA CALLE B EN-tre 16 y 18 ampliación de Almendares un apartamento con baño privado en la misma se sirve comida Precios económicos.

EDIFICIO LAS URSULINAS
EGIDO ESQUINA A SOL
Casa de apartamentos modernos, propios para matrimonios o reducida familia, con servicios sanitarios completos; luz, agua caliente y fría; situados en lo más céntrico de la ciudad, con espléndidas vías de comunicaciones para toda la capital e interior de la República.
INFORMES EN EL MISMO
PRECIOS MODICOS
Apartamento No. 1.

MANSION ELSA
Lujosa residencia para familias con todo confort, acabada fabricar. Mucho fresco, lujosos baños, agua fría y caliente a todas horas. Exquisita comida. Apartamentos de 1, 2 y 3 habitaciones. Precios moderados. Calzada 359 entre G y H Vedado. F-4786 Habana.

APARTAMENTO ACABADO DE FA-bricar le pasa el tranvía y la guagua por la puerta, agua abundante $12.00. Reforma No. 209 esquina a Concha, Luyanó.

AGRADABLE APARTAMENTO DE dos piezas, altos. Amplia habitación bajos. Casa espléndida, comida fina. Todo servicio. Garage. N 101 esq. Línea, Vedado.

SE ALQUILA EL APARTAMENTO letra «A» de la cala 26 No. 411 entre 25 y 27, Vedado. Precio: $9.90. Informan: Mendoza y Compañía. Obispo 305. M-6921.

MAGNIFICO APARTAMENTO ALQUIlo en Peñalver 429 esquina Oquendo sala, comedor, dos cuartos, baño intercalado y cocina. Telf F-7695 La llave en los bajos.

EN AMISTAD 311 ENTRE SAN RA-fael y San José se alquila un espléndido apartamento para profesional y una habitación. Hay teléfono, primer piso.

EDIFICIO ARECES PRADO 106 SE alquilan apartamentos y habitaciones con todo servicio. Baños completos, elevador día y noche

83 DEPARTAMENTOS

SE ALQUILA BARATO, HERMOSO y fresco departamento, vista a la calle, luz toda la noche en Obispo 316 esquina a Habana. Informes en los bajos, café.

ALJUILO DEPARTAMENTO SALA, comedor y cuarto con todos sus servicios. Animas 917 altos, entre Oquendo y M. González Informa encargado.

OFICINAS

HERMOSOS LOCALES OFICINAS, con luz eléctrica y limpieza en el antiguo Palacioe Pdroso, Cuba número 64, frente al Anfiteatro, los hay de todos precios.

84 HABITACIONES

AVISO SE ALQUILAN AMPLIAS Y ventiladas habitaciones con frente a la calle $13.00 e interiores desde $8.00. Véase en O-Reilly Nro 532 frente al Petit Miami entre Villegas y Monserrate.

EN CASA PARTICULAR SE ALQUI-lan dos habitaciones, sala, comedor y cocina para personas de absoluta moralidad. Amistad 311, bajos entre San Rafael y San José.

CONCORDIA 352 ESQUINA LEAL-tad, 2o. pisos, alquilo amplia habitación con balcón agua fría y caliente, espléndida comida, se admiten abonados, estricta moralidad, no molesten primer piso.

VEDADO: CERCA DE LA UNIVER-sidad se alquila una fresca habitación para dos jóvenes sin o con magnífica comida. Precio económico. Telf F-5320

SALA MUY GRANDE BAJOS AL-quilo dos ventanas, dos cuadras parque Central muebles, limpieza si desea, propia oficina consultorio, hay teléfono M-7731

MATRIMONIO SOLO ALQUILA AM-plia habitación cocina independiente agua fría y caliente Apodaca 104 esquina Economía 1er piso mano derecha

ALQUILO HABITACION CON BAL-cón y toda asistencia, casa de familia en Lealtad 612 altos, otra grande en Escobar 567 altos, sin asistencia. Hay Teléfono A-8123.

EN LA CALLE 23 NRO 907 ESQUI-na Paseo alquilo habitaciones con y sin comida abundante agua fría y caliente hay teléfono.

ALQUILERES

84 HABITACIONES

EN RESIDENCIA AMERICANA MUY tranquila, se cede hermosa habitación con vista al mar, baño anexo. Otra buena para guardar muebles. K 103, altos, esquina a 9.

CALLE «O» No. 14, VEDADO, SE alquila una habitación amplia y ventilada, con toda asistencia si se desea, personas estricta moralidad; otra Bernaza y Tte. Rey. Telf. F-5631.

NEPTUNO 357 2o. PISO ENTRE GA-liano y San Nicolás, familia alquila la habitación moderna clara, ventilada, lavabo, baño anexo, siempre agua, balcón a caballero señora de absoluta moralidad.

SE ALQUILA EN CASA DE FAMI-lia de moralidad una habitación clara y muy fresca con todo servicio. Unico inquilino. Hospital 203, entre Vapor y Jovellar.

VEDADO, RESIDENCIA FAMILIAR, calle 17 No. 855, altos, entre 4 y 6, espléndidas y frescas habitaciones, comida inmejorable. Se reparte comida a domicilio, precios económicos. Telf. F-5019.

CASA FAMILIA, ALQUILA AMPLIA, ventilada habitación, lavabo agua corriente, teléfono, toda asistencia, matrimonios, hombres solos. Se admiten abonados, Obispo 455, segundo piso, entre Aguacate y Villegas.

CASA PARTICULAR TODA MORALIdad alquila habitación fresca y clara a matrimonio sin niños u hombres solos, con toda asistencia, San Rafael 457 (bajos) casi esquina Campanario No hay cartel.

HABITACIONES Y APARTAMENTOS en Compostela No. 457 entre Teniente Rey y Amargura. Se alquilan cómodas y ventiladas habitaciones y apartamentos. Informa en la misma, señor Rodríguez.

ALQUILO MAGNIFICA HABITA-ción clara y ventilada. Precio módico. Empedrado No. 217, entre Cuba y San Ignacio. Casa moralidad.

SE ALQUILA UNA HABITACION en casa particular se piden y dan referencias, muy barata. Galiano 119 entre Animas y Lagunas 1er piso. Informan de 9 a 12 a. m. 8 a 9 p. m.

VEDADO CASA RESPETABLE, AL-quila magnífica habitación con comidas. Baño privado. Llave J. Nro. 161 Telf. F-7453

SE ALQUILA EN CASA MATRIMO-nio solo una habitación baño anexo balcón único inquilino a matrimonio o caballero solo. Infanta 367

VIRTUDES 361 ATOS, ALQUILO hermosas habitaciones claras y frescas con balcón a la calle otras interiores con lavabos a personas mayores del comercio casa toda moral pido referencias.

VEDADO LINEA 901 ESQUINA A 6, casa con palmas) familia honorable, alquila hermosísima y preciosa habitación con baño propia 3 o 4 personas todo servicio. Cambiamos referencias. Tranquilidad absoluta Telfs F-5632 y F-5569

MATRIMONIO HONORABLE CEDE en su residencia Vedado lujosa habitación a matrimonio o caballero con toda asistencia. Informe Telf. U-1349.

85 NAVES-LOCALES

MONTE 606, AVENIDA COMER-cial, se alquila casa sobre 200 metros superficie, propia comercio, industria, vidrieras al frente, altos al fondo. Informes San Nicolás 858, inmediato a Monte.

O-REILLY 407 ENTRE AGUACATE y Compostela. Local para Establecimiento. Informes en el mismo.

SE ALQUILAN LOS BAJOS DE Cienfuegos Nro 159, entre Gloria y Misión, tiene condiciones sanitarias para taller o almacén etc. Informan en la misma.

NAVE. —SE ALQUILA EN LA CA-lle de Villanueva Nro 667 entre Herrera y Calzada de Luyanó para deposito o industria.

BARBEROS. SE ALQUILA EL LO-cal de la Barbería del café Monte y San Nicolás. Informan en el café.

SE ALQUILA UNA NAVE SITA EN la calle Reyes Nro 59 entre Mangos y Remedios, Luyanó. Informes en Antón Recio Nro 71 Telf A-9992

EL MEJOR LOCAL EN EL MEJOR lugar de la Habana, Véalo, Cuba 64, frente al Anfiteatro, bueno para una industria o para un comercio. Haga su proposición que será atendida.

ALQUILAMOS ALMACEN INQUI-sidor 407 construcción sólida y moderna, 800 mts. gran puntal, entresuelos, condiciones favorables. Informan Vinatera Telf. U-1794

CERCA DE LOS MUELLES EN EL centro de la zona comercial calle de Santa Clara Nro 60, se alquila un amplio y hermoso local, propio para almacén, industria, depósito o cualquier clase de comercio. Tiene más de 300 metros cuadrados de superficie y está montado sobre columnas. Se da contrato. Precio razonable. Puede verse a todas horas, la llave en los altos. Informa: Ramón Larrea Aguiar 361 Telf A-2155

PARA DIFERENTES NEGOCIOS CO-mo vidriera dulces, pan, refrescos, cigarros, billetes etc. También parte casa exhibición muebles, ropa, peluquería, etc. Alquílase frente casa San Lázaro Nro 1155 entre Infanta y Basarrate. Informan M-1689

GRAN LOCAL DE ESQUINA CON portales, propio para establecimiento y vivienda, se alquila en reparto muy poblado por la cantidad de 20 pesos mensuales es el lugar más alto y sano de la capital y tiene 700 varas de terreno con árboles frutales. Informa Junco, M-5961 Perseverancia 261

87 HABANA

CONCORDIA 421 ENTRE ESCOBAR y Gervasio se alquila esta hermosa y bonita casa. Sala, recibidor cinco habitaciones, dos baños, comedor, cocina, dos cuartos criados, servicios, tres patios dos garages. Verla sólo de 10 a 12.30. Informan F-5040 Calle 18 Nro 6 bajos.

AGUACATE 314 PRIMER PISA SE alquila sala, recibidor 4 cuartos con lavabos de agua corriente, comedor, cocina y servicios criados. Llaves e informes en el segundo.

ALQUILO NEPTUNO 904 ALTOS, casi esquina a Soledad, sala, saleta, 4 cuartos, comedor al fondo baño cocina y servicio de criados, puede verse. Telf FO-2289

SE ALQUILA EL ESPLENDIDO PI-so alto de Malecón entre K y L, tiene cuatro dormitorios, sala con terraza, hall, comedor, cocina, cuarto de baño y otro servicio, con ducha, cuarto de criada, garage para dos máquinas, agua abundante y vista a tres calles.

EN BELASCOAIN ESQ. SAN MI-guel altos del Gallo, se alquila una casa fresca y amplia de sala, comedor, 4 habitaciones y demás servicios.

SE ALQUILAN LOS ALTOS DE GE-nios 103 entre Morro y Prado. Compuesta de sala, comedor, dos habitacionesq baño y cocina. Informan en la misma.

SE ALQUILA SAN RAFAEL 574 1er. piso entre Gervasio y Escobar, acabada de fabricar, compuesta de sala, recibidor, cuatro grandes habitaciones, dos baños completos, comedor, servicio de criados, entrada independiente para criados, nunca falta el agua. Informes Belascoaín 353 esq. San Rafael «El Leader» Telf. U-2344.

EN 30 PESOS, ALQUILO ALTOS, Neptuno entre San Francisco e Infanta con sala, comedor y tres cuartos. Llave e informan en los bajos 1.110

PERSEVERANCIA 160
Segundo piso, alto, casa moderna, recibidor, sala, comedor, 3 amplias habitaciones, lujoso baño intercalado, cuarto criados con baño. Llaves en el mismo. Informes Telf A-6318 O-Reilly 305

AMUEBLADAS
Alquilamos bellas residencias, casas y apartamentos. Habana y repartos. Estilo americano y europeo. También alquilamos oficinas modernas con teléfono, luz, limpieza, telefonista, etc. Cuba 209. Telf. M-6961.

ALQUILERES

87 HABANA

ENSANCHE HABANA, LUACES EN-tre Carlos III y Lugareño se alquila 1o y 2o piso sin estrenar terraza sala, saleta tres habitaciones baño intercalado, comedor, pantry cocina cuarto y servicio criados, lavadero closets despensa; informan en la misma, Telf U-1794 y F-5312

MONSERRATE A MEDIA CUADRA Palacio, magnífico 2o. piso, fresco y claro, sala, comedor, 3 cuartos, baño completo. Informes Ortiz o Acosta. Metropolitana 514. A-8673.

MODERNA Y FRESQUISIMA CASA sala, saleta, comedor, 5 habitaciones, 2 baños y cocina. Habana 664, entre Sol y Muralla.

SE ALQUILA UN PISO MODERNO con tres habitaciones etc. $36. Otro chico $23. Angeles y Estrella, M-2024, A-9921.

ALQUILO
Primer piso de Aguila 124 esquina a Trocadero compuesto de sala, comedor, 4 cuartos y servicios. Informan en Aguila 206 altos.

SE ALQUILA UNA CASA COMPUESta de sala, comedor, dos habitaciones, cocina y servicio. Calzada de Zapata Nro 1425 frente a la Novena estación. Precio: $25 informan en los altos.

HABANA, A UNA CUADRA MONTE alquilo amplios modernos altos, Príncipe 54 esq. a San Ramón, sala, comedor, 3 cuartos, baño intercalado, cocina. Entrada independiente. Llave bodega F-4071.

SITIOS 82, BAJOS, CLAROS Y ES-paciosos, sala, saleta, 3 cuartos, baño completo, cocina y patio. Informan en la misma y al M-2488. Precio: $30.00

ALQUILO SAN RAFAEL Y GERVA-sio primero, sala, comedor 3 habitaciones moderna. Informes M-6144 y FO-2963

SE ALQUILA BELASCOAIN Y PE-ñalver 2o piso 3 habitaciones, sala, comedor, servicio intercalado y servicio criados. Telf FO-3828

ALQUILO HERMOSOS ALTOS COM-puestos de sala, comedor, tres habitaciones y terraza al frente. Vives o. 519, al lado del cine Gloria, próximo al Mercado Unico.

SAN JOSE 863 ENTRE OQUENDO Y Soledad sala, dos habitaciones, baño y cocina. $20.00. Informes: Teléfono U-5858

MAZON 204 ENTRE VALLE Y ZA-pata sala, comedor, 3 habitaciones, baño completo, cocina y servicios de criados. Informes Telf U-5858

NUEVA DEL PILAR ESQUINA A Arroyo cómodas y económicas casitas, sala, saleta, dos habitaciones, etc. Informes mismo edificio. Nro. 214 altos.

88 VEDADO

EN 25 NRO. 718 ALTOS ESQUINA A D, Vedado alquilo habitación a señora sola se cambian referencias Telf F-5772 de 1 a 3 y 7 a 9 p.m.

EN 9 305, VEDADO, ENTRE H E I, se alquila un departamento interior con entrada independiente de dos habitaciones con closets, baño hermosa cocina y portal. Informan en la misma.

SE ALQUILA CALLE 12 ENTRE 21 y 23 Nro 509 portal y jardín, sala, comedor 4 cuartos baño intercalado; cocina servicio de criados y garage.

ALQUILO EN $30.00 LOS ATOS DE la casa calle 27 Nro 965 entre 6 y 8, en el Vedado con 4 habitaciones y garage F-3404 y A-4016

EN 13 Nro 957 SE ALQUILA HER-mosa residencia propia para legación sala, vestíbulo gran comedor pantry cocina seis cuartos altos y dos en los bajos baños cuartos de criados y chauffeur garage dos máquinas. Puede verse de 9 a 5 informan Telf FO-2301

ALQUILO DIEZ NRO. 523, ENTRE 21 y 23 jardín, portal, sala, comedor, tres habitaciones, baño completo con calentador cocina, servicio de criados y patio $30.00 informan C 466 (bajos). Doden informan se alquila un garage. Telf F1-7991

SE ALQUILA EN LO MEJOR DEL Vedado los altos de 23 Nro. 1058 esquina Montero Sánchez con sala, comedor 3 cuartos hermoso baño hall cocina pantry informan en la misma de 2 a 5 p.m y al Telf X-2165

CASA AMUEBLADA 17 Nro 111 CON sala, cuatro habitaciones gran comedor, salón español, pantry cocina, cuartos de criados, gran patio y garage para dos máquinas.

ALQUILO CALLE QUINTA No. 456, entre Paseo y A. Jardín, portal, sala, 4 habitaciones, comedor, baño, cocina, cuarto servicios criados, garage y cuarto chofer, patio $65.00. Informes Leyte-Vidal, M-2222.

$65 PROXIMO A DESOCUPARSE ALtos a la brisa 4 cuartos y uno criados agua con motor entrada independiente garage. Calle B 608 entre 25 y 27 de 3 a 6 solamente dueño en el 662 de B Telf F-2225

VEDADO 21 NRO. 1068 ENTRE 12 Y 14 sin estrenar portal, sala, 2 cuartos baño color, comedor cuarto servicio criados $45.00 Altos, sala, dos cuartos baño color comedor cocina 1 cuarto azotea $55. F-6316

SE ALQUILA VEDADO CALLE H Nro 205 ENTRE 9 y 11 dos plantas independientes. Altos con cinco habitaciones. Bajos con tres. Informan al I-3041

VEDADO: CALLE 20 Nro 110 EN-tre 13 y 11 alquilo altos modernos portal, sala, comedor, cuatro habitaciones, baño intercalado, pantry, cocina, cuarto y baño criada. Llaves bajos. Informan F-2498 renta $55.

21 ENTRE F y G
Bajos nuevos, decorados, muy frescos; portal, sala, comedor, 3 habitaciones, baño de primera, pantry, cuarto y servicio de criados. Informes: bodega esquina y Telf. M-2037.

ALQUILO BONITA CASA CALLE 2 esquina a 11, de 2 plantas 5 habitaciones y 2 baños, recién decorada. Informan en la misma.

89 CERRO-PALATINO

REPARTO PALATINO ALQUILO 12 pesos casita interior calle 3a Nro 27, sala, 2 cuartos baño cocina patio. Llave al lado I-7319

90 MARIANAO-REPARTOS

SE ALQUILA LA CASA REAL No. 44 por San Jacinto, frente a la Cuban Telephone, precio $20. Informan su dueño Teléfono U-0995. Gómez.

CONCEPCION ENTRE GENERAL Lee y Maceo, Quemados de Marianao, 2 casas iguales $25.00 cada una; portal, sala, comedor, 2 cuartos, baño moderno y cocina. Llaves Bungalow de madera por General Lee. Informes: M-2863 y F-3131

$25 ALQUILO CASA MODERNA SIN estrenar portal, sala comedor 3 habitaciones situada en Pasaje E entre 8 y 7 Buena Vista Llaves D. T Silva FO-2149 Pasaje D Nro 25 entre 8 y 7 Buena Vista.

ALTURAS DE ALMENDARES, SE alquila con o sin muebles, Avenida de Bélgica No. 7, entre Calzada de Columbia y Victoria; sala, salón de música, cuatro habitaciones, dos baños, biblioteca, gran comedor, cuarto y servicio de criados y garage para dos máquinas. Informan en la misma, de 9 a 1 y de 4 a 7. FO-1047.

MODERNA CASA PROXIMA A DE-socuparse, cerca Stadium Tropical, crucero tranvías Marianao-Playa y Colegios. (Magnífico lugar). Tres habitaciones, baño intercalado, garage, etc. Propia familia gusto. Informamos Angeles 116.

REPARTO ALMENDARES LUJOSA casa recién fabricada, jardín, portal sala, comedor, tres cuartos lujoso baño cocina garage, amplio patio, Lanuza entre C y D Omnibus y tranvías una cuadra. U-1706

ALTURAS DE ALMENDARES AVE-nida del Río Nro 21, entre Avenida de América y Ave. Tropical, chalet 2 plantas 5 habitaciones, sala, comedor amplio, garage y servicio de criados. $60.00 Informan F-4270

AMUEBLADA SE ALQUILA, FUEN-tes entre A y B, Almendares, sala, comedor, cocina y baño. Puede verse a todas horas. M-6917.

ALQUILERES

90 MARIANAO-REPARTOS

SE ALQUILA CASA MODERNA AL-mendares calle 14 entre D y E Nro 9. Informan FO-4371

AMPLIACION ALMENDARES LIN-dos apartamentos terminados de construir con todos servicios independientes, propios para matrimonios sin niños desde $10. Cuarta Avenida entre 10 y 11 Nro 11

ESPACIOSA, MODERNA, LINDA CA-sita criolla, rodeada jardín, lujosa, comedor, barrita, 3 grandes habitaciones, 6 closets, 2 baños colores, repostería, frigidaire, cocina, 2 cuartos, baño criado, garage 2 máquinas, 2 entre Tercera y Quinta, Reparto Miramar.

91 J. DEL MONTE - VIBORA.

ALQUILO ESQUINA PRECIOSA RO-deada de jardín, portal, sala, hall, 4 habitaciones, baño intercalado, comedor, cocina, servicio criados. Concejal Veiga esquina General Lee Víbora. I-6258

ALQUILO MODERNO ALTO CHA-ple 16 próximo Calzada Recibidor, sala, hall, 4 cuartos, comedor, cuarto servicio criados. Agua motor. Precio reducido. Véalo de 1 a 5

92 SANTOS SUAREZ - MENDOZA

ALQUILO MODERNOS ALTOS DE Vega 213 entre Tamarindo y Línea detrás «La Ambrosía» sala, saleta, hall, dos habitaciones con baño intercalado comedor, azotea. Informan misma Correa.

93 LUYANO

CASITA EN 13 PESOS
Sala, cuarto, patio, puerta y ventana con frente a la calle, fresca, abundante agua. Herrera 251, esquina Reforma en Luyanó Llaves en altos de esquina.

98 ALQUILERES VARIOS

PLAYA DE SANTA FE. SE ALQUI-la preciosa villa en la carretera de Jaimanitas a Santa Fe. Muy amplia, grandes comodidades, mucho terreno, playa y muelle propios. Para informes señor Espina por el Telf M-2164

SE SOLICITAN

102 AGENCIAS COLOCACIONES

«LA OTILIA». F-4806. DOMESTIC Employment Agency. Cocineras, criadas, manejadoras, lavanderas, cocineros chinos, ingleses y españoles. Criados comedor, pinches, fregadores de autos, cohferes, etc. Calle «K» número 361, entre 19 y 21, Vedado.

«LA ORIENTAL» U-5388
San Rafael y Gervasio
Servimos personal de hombres, mujeres, blancas, de color, extranjeros; del país, para toda la Habana, repartos, fincas, etc. etc. Personal por horas, choferes, magníficos cocineros, ayudante. U-6388. Lavanderas.

AGENCIA DEL VEDADO 12 Y 23, F-3141. La más antigua en el Vedado. Personal español, inglés, del país. Servimos rápidamente Víbora y Repartos Habana, inmensa variedad sirvientas del país, cocineros, etc.

«LA HABANERA» U-1880
Personal de hombres, mujeres blancas, de color y país, extranjeros con referencias, personal por horas, Habana repartos, fincas, etc. Lavanderas, criadas, cocineras, U-1880 Neptuno y Espada.

LA MATANCERA A-7740
Servimos para cualquier parte de la Habana y repartos servidumbre de ambos sexos, del país y extranjeros, con referencias, servicio rápido. Sol 465 entre Egido y Villegas.

AGENCIA "BEERS"
Esta acreditada Agencia con 33 años de establecida se ofrece para el nuevo año 1940, en el que podrá prestar el más eficiente servicio, como lo ha venido haciendo a las conocidas familias cubanas y extranjeras y las más importantes oficinas de esta capital. A ellos les rogamos nos sigan honrando con sus órdenes, tanto de Oficina como doméstico. Plaza de la Catedral 54 M-7730 (Desde 1906).

104 COCINERAS-COCINEROS

SOLICITO CRIADA PARA COCINAR y limpiar blanca 35 a 40 años tres de familia sueldo $12.00 otra para manejar niña 2 años $7.00 Referencias Quinta 559 entre 6 y 8 Vedado, de 8 a 2

SE SOLICITA UNA MUJER BLAN-ca seria formal, y limpia para cocinar y otros pequeños quehaceres. Tiene que ser ligera y dormir en la casa. Si no sabe cocinar que no se presente. Sueldo $15. Aliados 59 entre América y Victoria Alturas de Almendares.

114 AGENTES-VENDEDORES

SE SOLICITA AGENTE QUE TEN-ga buenas referencia comercial para representar a la Compañía de Transportes Atlas, en Florida, Esmeralda y Sancti Spíritus. Diríjase a Atlas, Luyanó y Rosa Enriquez, Habana.

SOCIEDAD BENEFICA CON CLINI-ca propia, necesita agentes con experiencia en este negocio para hacer inscripciones. Buena comisión. Si es competente le asignamos sueldo. Calle 17 Nro 153 entre K y L Vedado de 1 a 3.

SE SOLICITAN PERSONAS ACTI-vas que tengan relaciones en casas de comercio y particulares para representaciones de calzado fino. Habana y en el interior. Informan Compostela 309 Pedro Toledo

117 SOLICITUDES VARIAS

SI USTED QUIERE GANARSE $3.00 diarios haciendo un trabajo fácil. No pierda tiempo y escriba rápidamente a COLUMBUS, Marqués González 313, bajos Habana, solicitando informes.

OPORTUNIDAD PARA GANARSE $100 mensuales trabajando artículo de fácil venta. No pierda esta ocasión. Diríjase a Columbus, Marqués González 313, Habana, necesitamos agentes en el interior.

SE OFRECEN

118 CRIADAS-CRIADOS

SE DESEA COLOCAR UNA ESPA-ñola para cuartos sabe coser y bordar a máquina tiene referencias. Florencia 66 y San Anselmo Cerro, Teléfono I-4603

SE DESEA COLOCAR UN CRIADO español en casa particular, muy práctico en servir mesa y con buenas referencias Telf A-6858

SEÑORA SOLA LIMPIA CON REFE-rencias se ofrece para todos los quehaceres de caballero sólo. Telf. X-3104 preguntar por Alicia.

119 COCINERAS-COCINEROS

UNA INGLESA DE COLOR SE OFREce para cocinar criolla y americana. Tiene buenas referencias. Teléfono F-6077

125 CHOFERES

SE DESEA COLOCAR UN JOVEN español de chauffeur particular, con muy buenas referencias y muy práctico en la Habana. Llamen al teléfono F-2008

129 OFICINISTAS

STENOGRAPHER - TYPIST, EN-glish-Spanish, rapid, hardworker 26 years. Cuban, white, single; will start with small salary or work half day. Has good references. Can translate English letters into Spanish. José Almuiña 23 y M, Vedado Edificio «Alaska» F-6094

131 OFERTAS VARIAS

SEÑORA FRANCESA NURSE CON experiencia y muy buenos certificados desea empleo como nurse, institutriz o dama de compañía. Escriba a T B. Clasificados DIARIO DE LA MARINA

M.E.C.D. 2016

EL INCENDIO QUE DESTRUYO AYER TOTALMENTE AL TRASATLANTICO ITALIANO "ORAZIO" SE PRODUJO DESPUES DE UNA EXPLOSION EN EL CUARTO DE MAQUINAS

La Unión se dispone a efectuar un gran préstamo a Finlandia

Se estima que bastará una ligera presión del Ejecutivo para que el Congreso lo apruebe.—El Senado aprobaría una operación de 60 millones de dólares.—Hay precedentes.

(Por Joseph ALSOP y Robert KINTNER)

WASHINGTON, enero de 1940.—Si el Presidente Roosevelt y el Ministerio de Relaciones Exteriores tomaran la iniciativa y lo propusieran, es muy probable que en un abrir y cerrar de ojos el Congreso de la Unión aprobara la concesión de un apreciable empréstito a Finlandia. Lo que sorprende es que el Poder Ejecutivo no haya tomado hasta ahora la iniciativa, teniendo en cuenta las conocidas simpatías del Presidente, los llamados angustiosos del competente ministro finlandés, señor Hjalmar Procope, y la situación desesperada de los finlandeses.

En el Senado, por ejemplo, se han anotado ya expresiones de aprobación de un proyecto de préstamo de 50 a 60 millones de dólares por parte de oficialistas tan destacados como el dirigente del bloque mayoritario, señor Alben W Barkley, del presidente de la comisión de Relaciones Exteriores, señor Key Pittman, y del «stratega» demócrata señor James F. Byrnes. El cabecilla de los republicanos, señor Charles L. McNary, no se muestra contrario al empréstito, siempre que el propósito de éste no sea la adquisición de armamentos. Su lugarteniente, señor Warren R. Austin, tendrá, según se espera, un papel preponderante en la gestión del caso.

Todas estas personas están convencidas de que el proyecto de ley que autorizaría el empréstito sería aprobado por el Senado sin mayor oposición, a menos de que los partidarios extremistas del aislamiento cambiaran súbitamente de parecer. Cuando el bloque republicano discutió recientemente la cuestión, la única voz discordante fué la del senador John A. Danaher, de Connecticut, que cuenta entre sus electores a muchos de origen polaco y manifestó que si se prestaba dinero a los finlandeses habría que prestarlo también a Polonia. Empero, hace pocos días, en una conferencia celebrada por dirigentes parlamentarios de ambos partidos, se convino en que lo único que hacía falta para llevar a cabo el proyecto sería la señal del Presidente.

EL CASO CHINO

A mayor abundamiento, los dirigentes parlamentarios van más allá todavía. Los senadores Barkley y Pittman, según se expresa, han manifestado que les sorprende que la Casa Blanca no se haya pronunciado al respecto hasta la fecha, pero que esperaban que el señor Roosevelt tomara la iniciativa de un momento a otro. Los dirigentes del bloque oficialistas en la Cámara de Diputados, donde debería tener su origen el proyecto respectivo, quieren evitar que les toque a ellos concretar la iniciativa; sin embargo, no sólo responde este cuerpo con más facilidad que el Senado a lo que aconseja el Presidente, sino que sería influenciado por la opinión de los senadores, integrantes del cuerpo que en realidad resuelve los asuntos tocantes a la política extranjera.

Es evidente, pues, que si el Presidente quisiera podría proporcionar a los finlandeses este apoyo con sólo dar la señal de la «vía libre». Con este propósito se han presentado ya proyectos en la Cámara de Diputados y en el Senado, por legisladores independientes; el diputado Frank E. Hock y el senador Prentiss Brown, ambos del Estado de Michigan. No les falta más que el «imprimatur» del Poder Ejecutivo. O, si no fuesen considerados viables esos proyectos, podrían presentarse sin demora otros.

Además, existe ya un excelente factor que milita a favor del préstamo a Finlandia. El año pasado, después de una controversia prolongada, el ministro de Hacienda, señor Henry Morgenthau Jr., logró obtener la aprobación presidencial para que el Banco de Importación y Exportación hiciera un empréstito de 25 millones de dólares a la China. Los chinos estaban entonces tan en guerra como lo están ahora los finlandeses. Se acordó entonces que la China fuera amortizando el empréstito con envíos de aceite de algodón; en el caso de Finlandia podría efectuarse algún acuerdo análogo. El empréstito chino tenía evidentemente propósitos políticos; el que se hiciera a Finlandia no lo sería en mayor grado. En efecto, el paralelo entre una y otra operación es análogo, con la excepción de que el empréstito a Finlandia requeriría la aprobación del Congreso, mientras el hecho a la China no la necesitó.

Por el momento no estarían disponibles para los finlandeses los fondos del Banco de Importación y Exportación, tanto porque el tesoro de esta institución se halla poco provisto de dinero cuanto porque su directorio ha manifestado que el banco no hará empréstito para la compra de armas.

Empero, un préstamo directo de sesenta millones de dólares hecho al Gobierno finlandés, sin condiciones, como se lo propone en los proyectos Brown y Hock, no sería por cierto desaprobado por el Ministerio de Relaciones Exteriores ni por el Presidente. Las llamadas del ministro Procope han sido bien acogidas tanto por el subsecretario de Relaciones Exteriores, señor Sumner Welles. Finlandia necesita desesperadamente empréstitos extranjeros, como lo ha manifestado hace pocos días el Presidente del Consejo de Ministros de Helsinki, señor Risto Fyti. No sería imposible que el Presidente Roosevelt se resolviera ahora a dar la esperada señal.

La dificultad que se presenta actualmente es que el Presidente y los dirigentes parlamentarios no quieren ser los iniciadores de la medida. Uno y otros dicen: «Pase usted primero; después de usted». Hasta que uno u otros resuelvan tomar la iniciativa, nada se logrará.

(Derechos reservados al DIARIO DE LA MARINA por North American Newspaper Alliance).

LA ACTITUD ALEMANA, AUNQUE AMISTOSA A LA CAUSA DE RUSIA, ES SOLO LA DE UN OBSERVADOR, DICEN EN BERLIN

Los finlandeses temen que los rusos crucen el hielo desde sus bases en Estonia y se preparan para resistir

Según informan los despachos militares de Finlandia, los rusos perdieron novecientos hombres en un desesperado esfuerzo por romper la línea finlandesa de Mannerheim

HELSINKI, enero 22. (AP.)—Con el acompañamiento de trasmisiones por medio de magnavoces anunciando que los alemanes van a venir «y matarán a todos los finlandeses», el ejército ruso, según se dice en los despachos militares, ha perdido novecientos hombres en un infructuoso intento de romper la Línea Mannerheim.

Los nazis de Berlín inmediatamente contestaron que la actitud de Alemania «sigue siendo amistosa hacia la causa rusa, pero estrictamente la de un observador».

Se han registrado sangrientos combates al nordeste del lago Ladoga, en la dirección de Kitila, Kollantjoki e Ilomantsi, dejando los rusos más de seiscientos muertos en los campos de batalla. El ejército rojo parece prepararse para un nuevo esfuerzo, a cuyo efecto está haciendo concentración de efectos y municiones.

Los raids aéreos continuaron ayer, dicen los finlandeses, pero fueron relativamente ligeros en comparación con los de días anteriores.

La continuación del frío ha planteado un nuevo problema a los finlandeses con motivo de haberse helado el Golfo de Finlandia desde Estonia a Finlandia, siendo posible en estas circunstancias que los rusos intenten cruzar por el hielo desde las bases estonianas para atacar a los finlandeses, quienes aseguran que están preparados para hacer frente a estos ataques, pues la costa en muchas secciones ha sido fortificada y existen barricadas y alambradas.

El comunicado oficial de las operaciones militares de ayer en los distintos frentes dice:

Tierra: En el istmo principalmente hubo fuego de artillería. Nuestras baterías silenciaron algunas piezas enemigas. Por la tarde el enemigo comenzó a concentrar tropas para un nuevo ataque en Taipale. El ataque se quedó frustrado en las primeras etapas. En el curso del día nuestras tropas destruyeron dos tanques. Después de los combates de ayer se contaron unos 120 cadáveres enemigos en nuestras posiciones más avanzadas y en el campo que se tiene ante nuestras líneas había varios centenares de cadáveres más. El enemigo intentó realizar sus ataques valiéndose de magnavoces instalados en sus posiciones, con los cuales exhortaban a nuestros hombres a que se rindieran, declarando que Viipuri sería tomada en las próximas cuarenta y ocho horas al mismo tiempo que amenazaban con que obtendrían la ayuda alemana y matarían a todos los finlandeses.

«Al noroeste del lago Ladoga nuestras tropas lucharon con éxito y rechazaron al enemigo haciéndoles tres oficiales y cerca de 120 soldados muertos; además fueron destruídos cinco tanques y dos carros blindados.

«En la dirección de Loimola, el enemigo atacó nuestras posiciones de Kollanjoki siendo rechazado. Dejó cerca de 450 muertos y nuestros soldados destruyeron cinco tanques.

«El enemigo atacó, además, en varios puntos de Aittojoki y en dirección a Ilomantsi. Los ataques fueron rechazados.

«En los frentes de Kainuu y Lapolna no ha ocurrido novedad.

«En el Mar: Nada digno de mencionarse.

«En el Aire: El enemigo estuvo activo en el aire ayer pero únicamente en la zona de guerra. En el área del interior solo Oululeaborg fué bombardeado, incendiándose varios edificios. Un nuevo raid aéreo ocurrió durante la noche cuando los obreros estaban luchando por extinguir las llamas, siendo ametrallados desde el aire. Según las informaciones recibidas hasta ahora, hubo cuatro heridos en esos raids.

LA TORMENTA INVERNAL ES INTENSA EN SUECIA

ESTOKOLMO, enero 22 (Havas)—Aumenta en intensidad la tormenta de nieve en el Sur de Suecia, desde el domingo. En torn oa las costas suecas, el mar está bloqueado por los hielos. Varios buques, en su mayoría alemanes, están cogidos entre los témpanos.

LA SRA. BARBARA SANCHEZ HA PEDIDO EL DIVORCIO

MIAMI, Fla Enero 22. (AP.)—Mrs. Bárbara Sánchez, de Miami Beach, ha solicitado el divorcio de su esposo Emilio Sánchez, colono de Camagüey, Cuba, presentando la demanda en uno de los tribunales de esta ciudad.

LAS TROPAS INGLESAS SALEN DE CHINA

Después de que los gobiernos francés y británico anunciaron que reducirían el contingente de sus fuerzas en China, comenzaron a evacuar sus soldados bajo la supervisión de los japoneses. La escena se refiere al momento de embarcar un contingente inglés en Chinwangtao, China del Norte.—(Foto Acme-Editors Press).

Los maquinistas y fogoneros, únicos que pudieran relatar lo ocurrido, hallaron la muerte instantáneamente

Iluminados por las llamas del «Orazio» y por reflectores, ocho barcos se dedicaron al salvamento de los náufragos, capeando olas terribles. Salvados los niños y las mujeres

MARSELLA, enero 22. (AP.)—Los supervivientes del trasatlántico italiano «Orazio» hicieron hoy relatos acerca de los incidentes que se registraron a bordo del buque con motivo del incendio que lo destruyó totalmente en el Mediterráneo, a unas treinta y ocho millas de este puerto después de una misteriosa explosión que se había registrado de madrugada.

El incendio consumió todos los botes salvavidas del trasatlántico, pero la prontitud con que varios barcos contestaron a los mensajes de auxilio del «Orazio» permitió que con sus propios salvavidas rescataran a los cuatrocientos doce pasajeros que viajaban en el barco y a la mayor parte de los 231 tripulantes.

El «Orazio» fué sacudido violentamente por una explosión ocurrida en el cuarto de máquinas a las cinco de la madrugada y después, casi instantáneamente, las llamas comenzaron a destruir el barco desde proa a popa.

Los maquinistas y fogoneros, que hubieran podido explicar mejor que nadie si la explosión se debió a la máquina o a algún acto de sabotaje, murieron instantáneamente.

«Creo que cuatro o cinco quedaron encerrados en el cuarto de máquinas», dijo el segundo oficial Giorello.

En París una nota oficial niega con indignación lo que se considera como insinuación alemana en sentido de que uno de los barcos franceses que ejercen el servicio de patrulla para impedir el contrabando, que había detenido al «Orazio», que fué visitado por oficiales y marineros franceses, antes del incendio, era el causante del sabotaje. La nota se dió a la prensa en contestación a un despacho de la agencia oficial alemana DNB.

Ocho barcos estuvieron dedicados al salvamento de los náufragos, capeando terribles olas e iluminados por las llamas del «Orazio» y por reflectores.

La mayoría de los supervivientes han sido llevados a puertos italianos.

«Aún no conocemos la causa de la explosión», dijo el segundo oficial Giorello, quien sufrió graves quemaduras en el ojo izquierdo y cuyo uniforme está quemado y ennegrecido por el humo.

Los cuarenta y ocho supervivientes que llegaron a Marsella, entre los que se encuentran veinticinco mujeres y tres niños, fueron recogidos por un buque de guerra francés. Sufren quemaduras y por las consecuencias del frío fueron trasladados inmediatamente a dos hoteles que han sido convertidos en hospitales de urgencia.

Aunque los consignatarios de la compañía italiana creen que todos los pasajeros se han salvado, Giorello dice que no está seguro de la suerte de los pasajeros que se hallaban en un bote salvavidas que el buque de guerra francés no pudo recoger y en el cual se hallaba el ministro italiano en Panamá, Renato Firenze.

La empresa naviera cree que ese bote fué recogido por otro de los barcos que estuvieron haciendo el salvamento.

Los supervivientes dicen que fueron lanzados de sus camas por la explosión y que se dirigieron en seguida a los corredores tratando de llegar a cubierta, teniendo muchos de ellos que luchar con las llamas. Algunos de los pasajeros se desmayaron y fueron salvados de la muerte por los marineros.

El incendio ganó terreno con tanta rapidez que salvo a dos salvavidas, no fué posible acercarse a los restantes del barco. Los pasajeros se amontonaron en las porciones centrales del buque mientras la tripulación luchaba con las llamas.

El oficial Giorello dice que la explosión ocurrió en el cuarto de máquinas. Declaró que no hubo pánico y que los oficiales del buque pudieron ordenar el salvamento del pasaje y esperar a que los barcos de auxilio enviasen sus propios botes.

Se reanudarán las investigaciones de la comisión Dies

Se acusó a Dies de estar asociado activamente a un miembro del Frente Cristiano

WASHINGTON, enero 22. (AP.)—Una resolución para restablecer la Comisión de la Cámara acerca de las actividades antiamericanas dió hoy los primeros pasos a pesar de las críticas que se hicieron a los métodos de la misma y de las acusaciones que se lanzaron diciendo que su presidente el representante Dies está «asociado activamente» con un «compañero viajero» del frente cristiano.

La Comisión de Reglas de la Cámara aprobó por unanimidad la resolución y la llevó al orden del día de la Cámara para ser discutida mañana y los líders dicen que su aprobación está virtualmnte asegurada.

El representante Hook acusó a Dies de mantener «asociación activa» con el frente cristiano; Marcantonio aseguró que la continuación de las investigaciones pueden poner en peligro los derechos democráticos de los grupos en minoría y que la citada comisión «está creando un tipo de histeria parecido al que se engendró en 1917 antes de la entrada de los Estados Unidos en la guerra y los representantes Voorhis y Casey dijeron que deben imponerse limitaciones a la comisión citada al objeto de que sus investigaciones sean «más analíticas y menos injustas.»

INGLATERRA SE PROPONE INVERTIR CERCA DE MIL MILLONES DE DOLARES EN AVIONES Y MATERIAL BELICO EN E. UNIDOS

Los funerales, en Washington por el senador W. E. Borah

Durante la ceremonia su escaño vacío se hallaba cubierto de bellas flores

WASHINGTON, enero 22. (AP.)—El Presidente Roosevelt y los demás jefes de la nación asistieron hoy a los funerales del estadista senador Williams E. Borah de Idaho.

El senador Glass y muchas otras personas, se enjugaron las lágrimas que se desprendían de sus ojos cuando los capellanes del Senado y de la Cámara de Representantes rezaban un responso junto al féretro de acero que contiene los restos del hombre que salió del Oeste hace 33 años para adquirir fama en los más notables debates de la historia de este país.

Después de las ceremonias cerraron las puertas y el cadáver quedó solo, excepto una guardia de honor de policías, hasta las 6 y 10 de la tarde, hora en que comenzó la larga marcha hasta Idaho, donde el jueves será inhumado en el cementerio de Boise.

Fuera de la solemne grandeza de la escena, la ceremonia fué sencilla. Mrs. Henrietta Bagger Plum, conocida cantante de Washington, abrió la ceremonia con el himno «Lead Kindley Light» sin acompañamiento.

Los agricultores americanos están alarmados al saber que se reducirán sus ventas de mercancías en ese país

Inglaterra ha tenido que hacer todas sus compras de tabaco en Turquía, a causa del Tratado, y otras mercancías que venía adquiriendo en EE. UU., las recibirá de los países balkánicos

NUEVA YORK, enero 22. (Exclusivo).—Inglaterra se está preparando para comprar cerca de mil millones de dólares en aeroplanos y otros materiales bélicos en los Estados Unidos, y para que su reserva en dólares sufra lo menos posible, ha decidido cancelar las compras de artículos alimenticios y de otros productos del suelo.

Esta es la opinión de los funcionarios del gobierno norteamericano que ha alarmado a los productores de mercancías que se vendían en Inglaterra. Especialmente los tabacaleros sienten la pérdida, porque Inglaterra ha decidido no comprar los cuarenta millones de libras de tabaco que se proponía adquirir en Norteamérica.

Cuando se discutía en el Congreso la Ley de Neutralidad, los partidarios de la medida alegaron que Inglaterra tenía en este país 1,250 millones de dólares en seguridades negociables, y que esa suma se invertiría en mercancías americanas, con lo cual se podría equilibrar la pérdida del mercado alemán y del mercado aliado, en ciertos productos.

Ahora Inglaterra ha tenido que hacer todas sus compras de tabaco a Turquía, en virtud del pacto que firmó con dicho país, y otras mercancías que anteriormente compraba en Estados Unidos, serán adquiridas en los países balcánicos, donde Inglaterra ha acaparado gran parte del exceso de producción, para evitar que los alemanes puedan comprarlo.

Las restricciones impuestas en Londres han eliminado virtualmente las compras de tabaco americano, y algunos miembros del Congreso están consultando con el Secretario de Estado Cordell Hull, acerca del particular. Los productores están intentando reducir sus siembras este año de modo que sólo se producirán quinientos millones de libras en 1940, en lugar de 1.100 millones, como en el año pasado. La actitud del gobierno inglés, hace creer que habrá crisis en la industria del tabaco, y que los precios bajarán.

Según algunos funcionarios, Estados Unidos también está en vísperas de perder su mercado en Argentina, porque las compras de trigo hechas por Inglaterra, así como de productos de carne y ganado vivo, están obligando al gobierno argentino a recomendar que se hagan las compras de artículos en el extranjero por intermedio de los comisionistas ingleses.

Aquí se ha argüido que el negocio de carne en la Argentina es solamente una fracción pequeña del total de exportaciones de dicho país, y que el gobierno argentino le dá un interés exagerado porque la sociedad rural argentina —formada mayormente por estancieros ingleses o argentinos que trabajan en combinación con los banqueros ingleses— ejerce, un control indebido sobre la política extranjera de aquel país.

Ese argumento, sin embargo, no se basa en los hechos, porque las exportaciones de ganado, carnes y otros productos de esta industria, representan más del 36 por ciento de las exportaciones totales de la Argentina. Con las enormes ventas de trigo efectuadas al gobierno inglés, la Gran Bretaña está comprando más del 55 por ciento del total de las exportaciones argentinas.

Lo que más molesta a las exportadores de aquí, es que el caso de la Argentina se está repitiendo aunque con moderación, en el Brasil.

Las exportaciones a Estados Unidos eran una tercera parte del total exportable, pero con las actividades de los beligerantes, esa exportación ha sido reducida bruscamente.

Al mismo tiempo se teme que el programa inglés de financiar la expansión de fábricas propias en los Estados Unidos, perjudique a los fabricantes americanos de aeroplanos. La expansión de las fábricas es indispensable para atender a los pedidos. Francia ha colocado pedidos por 6.500 aeroplanos. Con los pedidos ingleses la capacidad de las fábricas americanas tendrá que ser expandida; pero el temor a que Inglaterra pueda establecer sus propias fábricas crea cierto pesimismo entre los industriales del país.

Los voluntarios escandinavos

LONDRES, (Exclusivo).—Un parte de Helsinki al «Daily Herald», dice que los escandinavos forman dos brigadas o sea media división de voluntarios, listos para ir al frente finlandés y que se está constituyendo otra media división con voluntarios de Estonia, Lituania, Francia, Italia, y alemanes anti-nazis que viven en Francia, y han llegado con otros voluntarios que estaban en campos de reconcentración, en Francia.

Suiza ha recuperado las cifras normales de su exportación

La Policía de dicho país anda en busca de la banda contrabandista internacional

BERNA, enero 22. (AP).—Las estadísticas suizas publicadas esta noche demuestran que este país está ganando una batalla por mantener su comercio de exportación, reajustando las industrias a las condiciones que impone la guerra.

Las exportaciones suizas, de las cuales vive el país, bajaron al 54 por ciento durante el primer mes de la guerra, pero han ido subiendo poco a poco y se han normalizado casi en diciembre.

Las exportaciones en el mes de diciembre ascendieron a 120.000.000 de francos suizos contra 52.000.000 de francos en septiembre.

No se han publicado detalles completos acerca de las razones para el alza pero se atribuye a su industria y tintes y de productos químicos y farmacéuticos.

Las exportaciones de queso suizo que se habían doblado el año pasado llegaron a ser de 6.500.000 de francos al mes, debido principalmente a la falta de quesos finlandeses en el mercado británico.

La policía suiza busca a una banda de contrabandistas

CHIASSO, Suiza, enero 22. (AP). Varias personas fueron arrestadas por la policía, que se incautó de varias barras de plata y diamantes en Ginebra y Chiasco, durante la búsqueda de una importante banda de contrabandistas, que se reputa como la mayor de Europa.

Se acusa a los componentes de la banda de dedicarse al contrabando de oro, plata y diamantes entre Italia y Suiza.

El Gobierno de los Estados Unidos hace lo posible por estrechar las relaciones diplomáticas con Australia

A instancias de Mr. Roosevelt, el Secretario Morgenthau, actuará como coordinador de las compras de aviones por los aliados y por EE. UU. Construcción de barcos para América

WASHINGTON, Enero 22. (AP).—Los Estados Unidos están tomando medidas con el fin de intensificar todo lo posible sus próximas relaciones diplomáticas con Australia en estos momentos de prueba para el Pacífico y se están formulando planes para adquirir en Camberra, un edificio para la Legación con un costo de cien mil pesos.

El nuevo ministro Clarence E. Gauss, hasta ahora cónsul general en Shanghai, tendrá dos auxiliares, uno de ellos secretario de la Legación y otro, agregado comercial, y los empleados y mecanógrafos necesarios.

Australia ha manifestado en distintas ocasiones la preocupación que le produce el creciente poder del Japón y el año pasado se apresuró a desarrollar su marina de guerra y sus fuerzas aéreas, realizando compra de aeroplanos en este país, que se interrumpieron al ponerse en vigor la antigua ley de neutralidad. Desde el levantamiento del embargo, se han expedido ya licencias de exportación para Australia por más de cuatro millones de pesos.

Australia está preocupada tanto por sí como por el territorio de Nueva Guinea y de Papuasia, que están más próximos al Japón y no distantes de las islas de Palau que se hallan bajo el mandato japonés.

El Presidente Roosevelt tiene a Australia en sus cálculos y hace dos años envió tres cruceros para que representaran al gobierno en las fiestas del 150 aniversario de la fundación de los Dominios.

Morgenthau actuará de coordinador de las compras de aeroplanos por los aliados y por el ejército y armada americanos

WASHINGTON, Enero 22. (AP).—El secretario Morgenthau indicó hoy, que a instancias del Presidente Roosevelt, está coordinando las compras de aeroplanos por las naciones aliadas de Europa y el ejército y armada de los Estados Unidos en este país.

El secretario de Hacienda dijo en una conferencia con loos representantes de la prensa, que su conexión con las fábricas de aeroplanos es la misma que hace un año.

Negándose a dar detalles, Morgenthau aseguró que su papel es el de «mirar por nuestro interés primero, y siempre».

Se interpreta la misión encomendada a Morgenthau como un esfuerzo para impedir conflictos que pudieran ser causa de elevación de precios al mismo tiempo que resolver todo problema relacionado con la entrega de los aviones y sus motores.

Mr. Pittman partidario de que se abran los arsenales a la construcción de barcos para la América

WASHINHGTON, enero 22. AP.—El presidente de la comisión de Relaciones Exteriores del Senado, Mr. Pittman, dijo hoy que procurará que la Alta Cámara autorice a los astilleros de la armada para construir buques de guerra para las naciones latino americanas.

Las declaraciones de Pittman se dieron a la prensa después que el corresponsal de la Associated Press llamó su atención hacia el hecho de que el gobierno chileno está interesado en conocer las facilidades que aquí existen para la construcción de buques pues desea construir dos nuevos cruceros.

SIN NOVEDAD, DICE EL PARTE OFICIAL FRANCES

BRUSELAS, enero 22. Transocean. El parte de guerra francés de hoy lunes por la noche dice: «Día sin accidentes».

CABLEGRAMAS EN SINTESIS

LONDRES.—El News-Chronicle anuncia en su edición matutina del martes, que el embajador de Rusia en Inglaterra, Ivan Maiski, será llamado en breve por el Gobierno soviético, en represalia por la «retirada» de los embajadores inglés y francés en Moscú.

CIUDAD VATICANA. — El Anuario de la Santa Sede para 1940 sigue mencionando a Monseñor Cortesi como Nuncio Papal en Varsovia.

LA HAYA.—El corresponsal en esta capital del periódico alemán «Westdeutscher Presse Dienst,» de Essen, fué detenido esta noche por la policía holandesa, que lo acusa de sospechoso de espionaje. El periodista aludido llegó a los Países Bajos después de estallar las hostilidades.

AMSTERDAM.—Se desmiente rotundamente los rumores circulados el lunes en la Prensa europea, de que el ex-Kaiser Guillermo esté gravemente enfermo.

CERNAUTI. (Rumanía). — En fuentes bien informadas se declara que el Dr. Todt, constructor de la Línea Siegfried, así como del sistema de carreteras de Alemania, es esperado esta noche en Lwow (Lemberg). Se ignora con qué finalidad.

BUKAREST.—El general comandante de la plaza de Bukarest dió hoy cuarenta días a todos los propietarios de edificios, para que conviertan en refugios subterráneos contra los ataques aéreos, los sótanos y cuevas de sus inmuebles.

MOSCU. — Hoy fué inaugurado el nuevo servicio aéreo de pasajeros entre Berlín y Moscú. El primer aparato, con ocho viajeros, llegó esta tarde al aeródromo de Moscú.

CHUNG KING (China.)—Dos vapores fluviales tuvieron hoy una colisión en el río Yang Tsé. Se informa que hubo más de cien ahogados, treinta de ellos estudiantes. Uno de los buques se hundió en menos de tres minutos.

LONDRES.—En la sesión de la Cámara de los Comunes se tratará el martes de las víctimas causadas por el apagamiento nocturno de Londres, mayor que el habido en el frente de batalla.

La aviación rusa está atacando de manera furiosa diversas poblaciones finlandesas sin valor militar alguno

El Ministro de Educación dijo a los corresponsales que su país, en lucha contra la barbarie y en defensa de la civilización es pobre y débil para defender esas ciudades

RIGA, enero 22. (Transocean)—La Central de Correos y Telégrafos de Letonia comunica hoy lunes que no se permite las conversaciones telefónicas entre Letonia y los URSS.

Hasta ahora sólo se permitían conversaciones particulares con las ciudades de Moscú y Leningrado.

Los telegramas particulares no pueden ser redactados en letón, sino en ruso, alemán, francés, inglés y algunos otros idiomas permitidos.

HELSINKI, enero 22. (Havas). — La aviación soviética ha demostrado y demuestra un encarnizamiento especial con la región sur-occidental de Finlandia. Entre las poblaciones que han merecido, por alguna razón oculta, los continuos bombardeos aéreos rojos, está la de Ekenaes. El corresponsal de Havas regresó hoy de una visita a esa pequeña ciudad, donde pudo comprobar que está completamente desprovista de todo carácter militar, a pesar de lo cual ha sido bombardeada casi a diario, desde que comenzaron las hostilidades. Uno de los proyectiles de gran potencia enemigos, destruyó veinte casas de madera. Ekenaes desde ningún punto de vista posee elementos defensivos anti-aéreos.

El corresponsal entrevistó allí al capitán Aminoff, que es capitán de los guardias cívicos para el Suroeste de Finlandia, y el que le declaró que el único resultado de los bombardeos por los aviadores rusos de las ciudades abiertas en su distrito ha sido suscitar en la población una conducta ejemplar, para afrontar mejor el peligro, dando al mismo tiempo pruebas asombrosas de energía moral.

Hangoe es otra ciudad igualmente muy castigada. Es el puerto que los soviets exigieron a Finlandia, para establecer en ella una base naval roja, durante las inútiles y fracasadas negociaciones de Moscú. Hangoe, sin embargo, nunca fué base finlandesa. Es apenas una pequeña ciudad cuyos habitantes viven del turismo veraniego.

HELSINKI, enero 22. (Havas).—El Ministro de Educación, Uno Annula, recibió hoy a loos corresponsales extranjeros, a los que dijo que «Finlandia, que lucha contra la barbarie oriental en defensa de la civilización, es demasiado pobre y demasiado débil para defender eficazmente las ciudades desprovistas de importancia militar. El país tiene que reservar todas sus fuerzas para combatir en el frente de batalla». Pidió a los periodistas que es imposible por ello impedir, en el actual estado de cosas, que las ciudades del Oeste de la nación, que fueron centro de la civilización finesa, sean casi destruídas por el furor de los nuevos bárbaros.

Canadá abre un crédito a Finlandia para que compre víveres

OTTAWA, enero 22. (AP).—El primer ministro Mackenzie King anunció esta noche que el gobierno de los Dominios había votado un crédito de cien mil dólares para ayudar a Finlandia a obtener víveres en Canadá.

EN EL ESCENARIO DE LA GUERRA

22 DE ENERO DE 1940

FRENTE OCCIDENTAL.

Tampoco hoy sufrieron alteración alguna las posiciones que forman los sectores del Frente del Oeste. Los comunicados oficiales de ambos Mandos vuelven a coincidir al dar la versión de lo ocurrido. Mientras la información del Estado Mayor francés refiere: «En el frente Occidental no hay novedad». El Mando Supremo del ejército alemán, expresa: «No hay novedad en el Oeste». El contenido de estas versiones no aparece alterado por las informaciones de las agencias de noticias. Sigue pues la calma.

LA GUERRA EN EL MAR.

La pérdida del «cargo» estoniano reportada el domingo, sin puntualizar, por lo menos el lugar de la tragedia, pero dando el nombre del buque, el «Nautic», volvió a ser citada con fecha de ayer para participar que los tripulantes habían sido salvados por un buque desconocido. Anteriormente se informó que habían llegado el sábado a un puerto de la costa de Noruega. El barco en cuestión desplazaba 2.050 toneladas y según la nota oficial dada desde Londres, se hundió en aguas de las islas de Shetland; por la zona que estas islas ocupan, se supone que el mismo fué torpedeado.

Después de anunciar los tres siniestros que se registraron el propio sábado, la lista ha sido aumentada en las horas del domingo en forma desmedida. En la relación aparece uno de los mejores destructores de la armada británica, el «Grenville», y en la nota publicada por el Almirantazgo, se deduce que este siniestro mismo ha podido ser por una mina a la deriva, que por los efectos de un torpedo. Si tenemos presente que a lo largo de la costa oriental, existe un campo minado que cubre todo el litoral británico, en cuya zona no es factible que cruce submarino alguno, habrá que suponer que esta nueva pérdida que sufre la marina inglesa, ha sido en aguas de los Orcadas o Shetland, en cuya zona se reportó la pérdida del «tramp» estoniano «Nautic» a que antes nos referimos.

Otra de las víctimas, ha sido el «cargo» noruego «Notos» buque de 2,712 toneladas, que fué atacado por un submarino a la altura de St. Kilda. La tripulación aparece, según el cable, desembarcada en un puerto al Nordeste de Escocia. Suponemos que se trata de un error, porque St. Kilda, se encuentra al Oeste de las islas Hébridas y no hacía falta tanto rodeo para llevar los náufragos a tierra.

En la misma zona en donde se reportó el naufragio anterior, se anunció horas más tarde la pérdida del mercante inglés «Patroslaus», buque de 9.577 toneladas; los pormenores que se dan de este siniestro, indican que ha sido obra de un torpedo. La tripulación que en los primeros momentos abandonó el navío en forma precipitada, volvió al buque para retirar las pertenencias y, además, un canario.

En la parte opuesta del litoral británico, costa del suroeste, que lo mismo puede ser el canal de San Jorge que el golfo al fondo del cual está también el canal de Bristol, aparece embarrancado el «cargo» inglés «Kirkpool», de un desplazamiento de 4.847 toneladas, sin que esto pueda tener relación con la guerra, salvo que en lugar de culparse a la cerrazón por este siniestro, se le achaque al deseo de buscar el litoral de cualquier modo, antes de ser víctima de un submarino que inicie la persecución.

Frente a la costa Nordeste de Escocia, en la misma zona donde se reportó la pérdida del destructor «Grenville», y del estoniano «Nautic», se anuncia que fué destruido por una mina el «Ferrihil» que, en su tonelaje, lo mismo puede ser un patrullero, que un «cargo» más de los que hay que aprovechar en esta época de peligros. Tenía 1.086 toneladas. También en los mismos lugares se ha hundido el mercante noruego «Ekton». No se explican las causas. El transporte sueco «Flandria» buque de 1.170 toneladas, fué hundido en el Mar del Norte, según la información a cien millas de la costa de Holanda. Por la posición que se le da al buque, si ésta es cierta, la causa ha sido alguna mina de las que la resaca lanza contra las costas de los Países Bajos.

La pérdida del buque-tanque «Caroni», de cerca de 8.000 toneladas aparece reportada en la misma zona en donde el «Kirkpool» fué a parar a los arrecifes de la costa. Al parecer el buque cistena no pudo realizar la maniobra del anterior; el torpedo lo hundió en pocos momentos.

La lista de siniestros aparece cerrada con el mercante noruego «Margarita», cuya pérdida ha sido en el Mar del Norte, zona correspondiente al destructor «Grenville», al mercante «Nautic» y posiblemente el «Flandria».

Los percances se han observado en cuatro zonas distintas y separadas entre sí por buen número de millas. Al informar sobre los siniestros en el Mar del Norte, las estaciones de radio alemanas, dijeron en la noche del domingo, que había sido atacado un convoy hacia puertos ingleses y que los barcos hundidos ascendían a diez, incluyendo algunos patrulleros que los acompañaban. La relación que se antecede, no llega a las cifras que se dieron desde Alemania y, además, los cuatro lugares son opuestos unos de otros.

Lejos de los mares cercanos a la Gran Bretaña, y sin duda alguna por el mismo submarino que en aguas de Finisterre (La Coruña) torpedeó un buque danés cargado de naranjas de Palestina para un puerto británico; ahora, más al Sur, en aguas de Portugal, es hundido el «cargo» griego «Ekatontarchos Drasoulis» de 5.329 toneladas. De los tripulantes del mismo, 28 en total, han sido rescatados 22 por un buque español y otro italiano. No se reporta la procedencia ni el destino, es muy factible que se trate de otro cargamento de naranjas como el que se perdió más al Norte.

LA GUERRA EN FINLANDIA.

El comunicado oficial de Helsinki, correspondiente al domingo, reporta actividad de patrullas en los sectores del Istmo de Karelia, especialmente en las márgenes del Taipale, en donde no ha ocurrido variación. Al Nordeste del lago Ladoga, sectores de Kitela y Loimola, ha ocurrido lo mismo y, en la misma forma, se manifiesta al continuar dando los nombres de los sectores que están extendido más al Norte, tales como Aittijoki y el de Ilomantsi, en donde la profundidad del avance ruso está en la misma proporción que al Nordeste del lago Ladoga. De las posiciones correspondientes a la zona Artica, empezando por la de Salla no se informa nada desde la capital de Finlandia.

El comunicado ruso correspondiente a esta misma fecha, no reporta movimientos de importancia en los sectores y no hace mención a los cenagales de bajas soviéticas que aparecen en el despacho de Helsinki.

Rara vez se muestran de acuerdo ambos comunicados.

M.E.C.D. 2016

SUPLEMENTO DIARIO EN ROTOGRABADO

DIARIO DE LA MARINA

ACTUALIDAD NACIONAL E INTERNACIONAL

LA HABANA, Martes, 23 de Enero de 1940.

BRILLANTEMENTE quedó inaugurada el pasado sábado la primera de las grandes Exposiciones organizadas por el Instituto de Artes Plásticas—ésta bajo los auspicios de la Universidad y de la Corporación Nacional del Turismo, y con el nombre de Escuelas Europeas—. El edificio Poey, de nuestro primer centro docente, fué invadido por numeroso público, parte del cual se observa en estas dos fotos—que a la vez captaron algunos de los lienzos expuestos. (Fotos D. M.)

LOS JOVENES que forman el «Grupo San José de Caiasanz» de la Juventud Católica de Cuba, celebraron el domingo, en el Reparto Bella Vista de Guanabacca una fiesta para la primera comunión de los niños del catecismo y las dos bodas de jóvenes de esa barriada y 16 bautizos de niños pobres, cumpliendo así con las misiones que les han sido encomendadas. Destacamos un aspecto de la procesión de la Patrona de Cuba, la Virgen de la Caridad del Cobre, por las calles del Reparto; otro, con un grupo de los novios; y por último, los bautizados. Ofició el Rev. Padre Modesto Galofré, Rector de los Escolapios de Guanabcoa. (Foto D. M.)

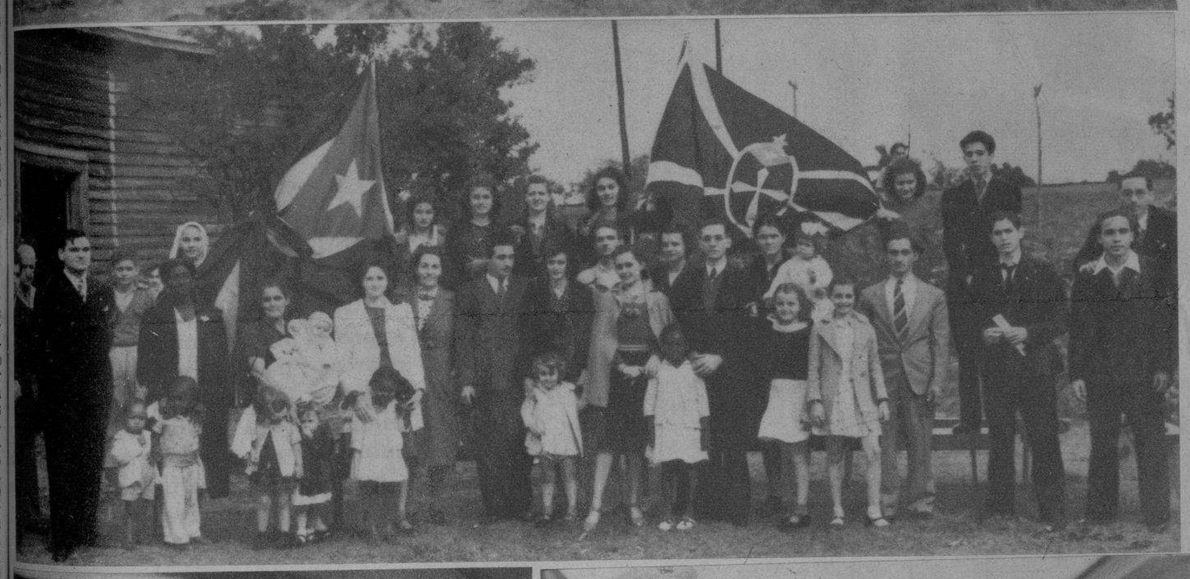

COMIENZAN a llegar los yatista que tomarán parte en las regatas internacionales de yates. En la foto aparecen el señor Harry Nye y señora, y Mr. Walter Etrbach, que fueron recibidos por Rafael Posso, presidente de la Federación Náutica de Cuba, y Charles de Cárdenas, capitán de la flota de la Habana. (Foto D. M.)

PROCEDENTES de los Estados Unidos llegaron a la Habana Mr. and Mrs. Phil Slayton y E. R. Smith. El señor Slayton es Presidente de la Battle Creek Co., de Michigan, y Mr. E. R. Smith es el director de publicidad de la Advertising Co., de aquella ciudad. Recibió a los distinguidos viajeros Mr. H. Walter Boesch, Presidente de la Battle Drugs, Inc. (Foto D. M.)

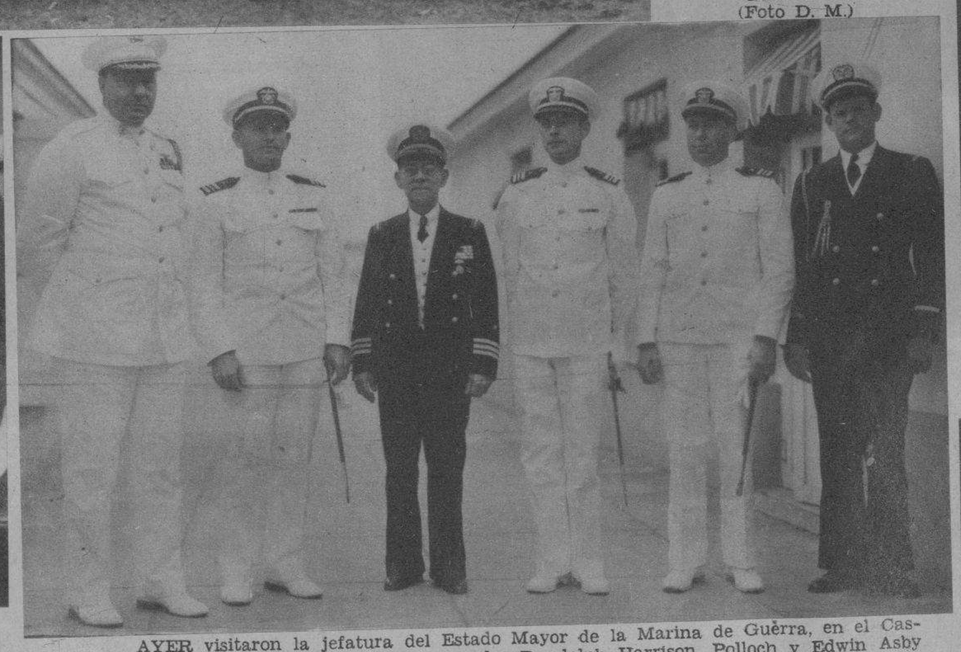

AYER visitaron la jefatura del Estado Mayor de la Marina de Guèrra, en el Castillo de la Punta, los comandantes Beverley Randolph Harrison, Polloch y Edwin Asby Taylor, que mandan los destroyers americanos números 402, 414 y 406, surtos en el puerto de la Habana. Con ellos: el general Ross E. Powell, attaché en Cuba, el coronel auxiliar Aurelio García Leal y su ayudante teniente José G. Ríos Risech. (Foto D. M.)

GUAJIROS y Guajiras ataviados típicamente aparecen en esta foto, encontrándose entre otros los jóvenes matrimonios Nicolás Pérez Stable y Celia Rosa Morales, Ventura Dellundee y Carmen Menocal; las señoritas Freyre, Loredo, Menocal, Franca Colas, Dellundee y Puyans y los jóvenes Bustamante, Santa Cruz, Galán, Foyo, Cárdenas, Mendoza, Halley, Fernández, Murai y Pujol. (Foto D. M.)

ANTE la carreta cargada de caña posaron para nuestro repórter gráfico los organizadores de la fiesta Guajira, entre los que se destacan la señora Carmen Menocal de Dellundee y las señoritas Teresita Rionda, Georgina Martín, Toky Montero, Cristina Castellvi y Sylvia Freyre. (F. D. M.)

ECOS DE LA FIESTA GUAJIRA.

Muy lucida, animadísima, resultó la fiesta Guajira que, organizada por señoritas y jóvenes de nuestra sociedad, se llevó a cabo el sábado último en la Finca Santa Marta, ubicada en el vecino pueblo de Santiago de las Vegas.

Recogemos tres aspectos de aquella magnífica e inolvidable fiesta en la que se dieron cita numerosas damitas y caballeros, muchos de los cuales y a pesar del intenso frío de esa noche, lucieron la bata de vuelitos y la clásica guayabera.

NO FALTO en la fiesta Guajira la pelea de gallos que constituyó uno de los principales alicientes tomando parte dos de los mejores ejemplares de la cría del joven Pepe Piedra. (F. D.)

M.E.C.D. 2016

DIARIO DE LA MARINA.

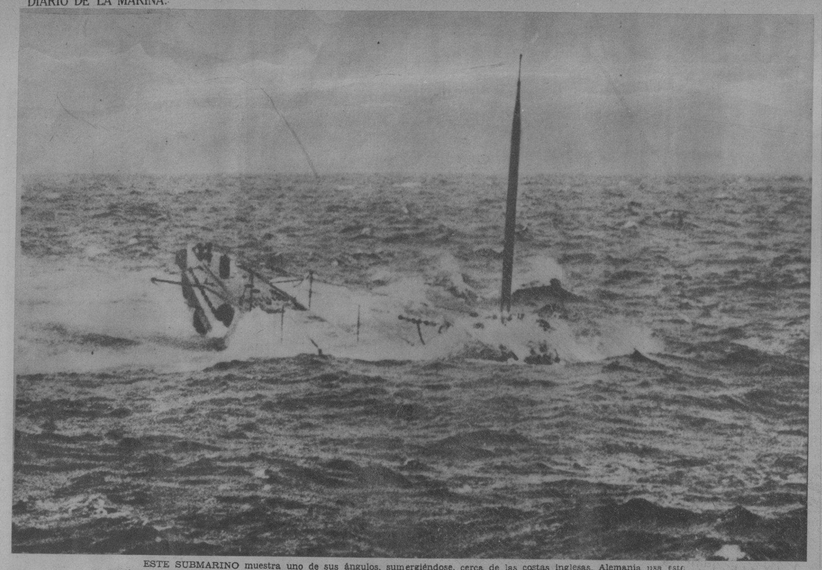

ESTE SUBMARINO muestra uno de sus ángulos, sumergiéndose, cerca de las costas inglesas. Alemania usa este tipo de buque, de características ignoradas, al que le atribuye una eficacia enorme. La vigilancia británica, no obstante—según los informes de esa procedencia—ha sido efectiva, hundiendo muchos de ellos. (Foto Wide)

CONVENIENTEMENTE protegidos contra el frío, estos marinos de un buque británico barre-minas avizoran la superficie de las aguas del mar del Norte en la búsqueda de las mortíferas máquinas. En primer término: un oficial, con sus binóculos, siempre alerta. (Foto Wide)

UN CONVOY, protegido por buques de la armada británica, se aproxima a las costas de las islas. De esta suerte, sostiénese el tráfico, indispensable para el abastecimiento. (Foto Wide)

M.E.C.D. 2016

LAS LINEAS VITALES DEL IMPERIO BRITANICO

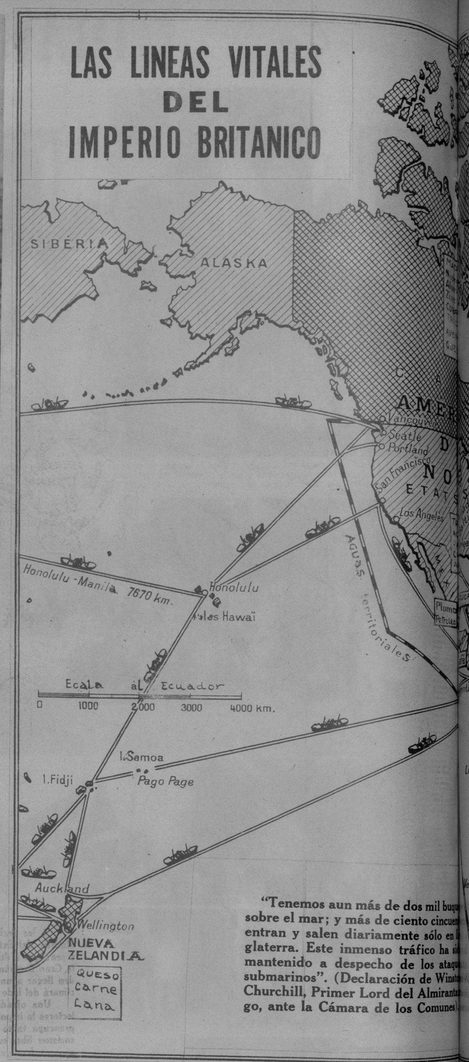

"Tenemos aun más de dos mil buque sobre el mar; y más de ciento cincuen entran y salen diariamente sólo en glaterra. Este inmenso tráfico ha s mantenido a despecho de los ataq submarinos". (Declaración de Winst Churchill, Primer Lord del Almiranta go, ante la Cámara de los Comunes

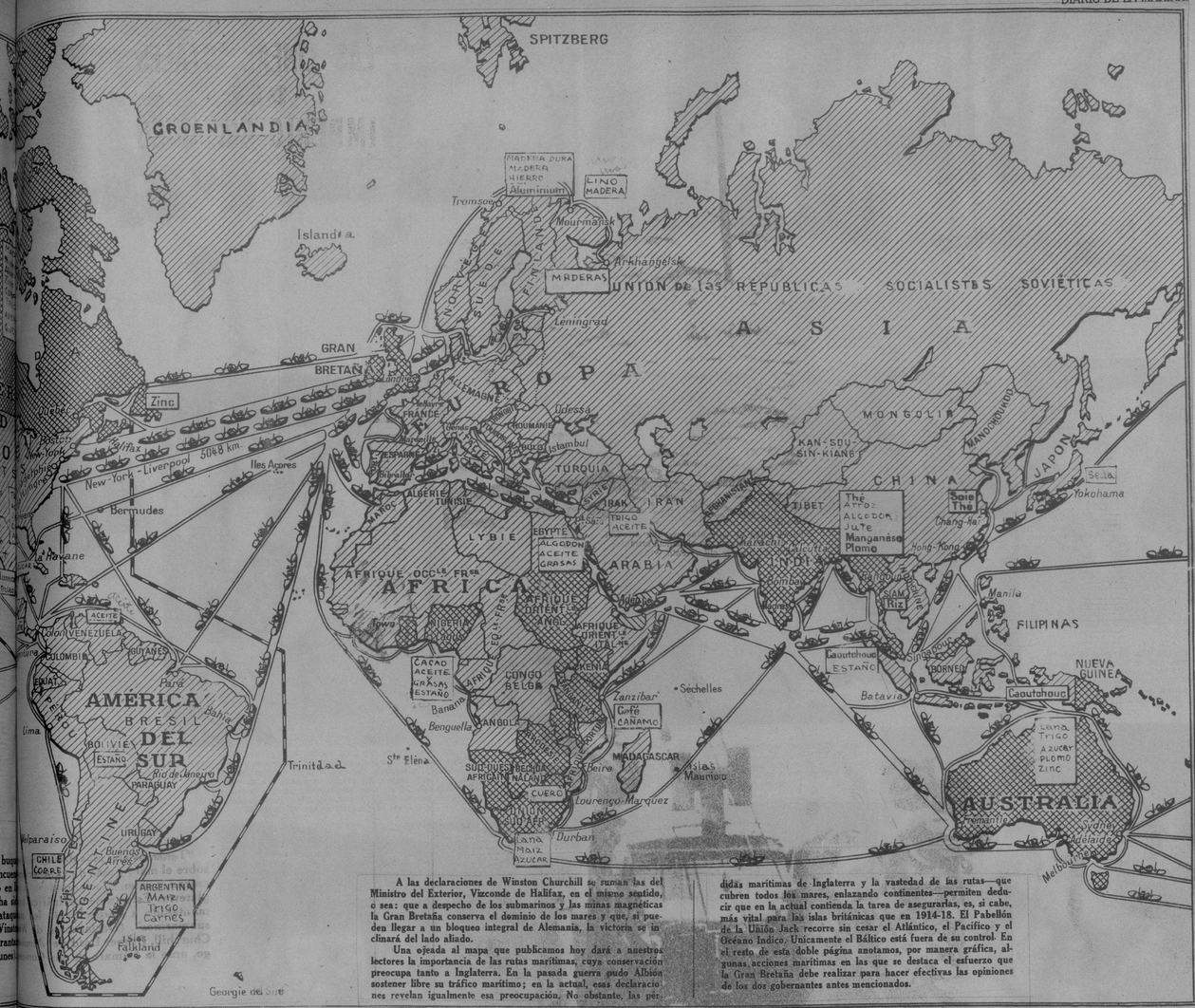

A las declaraciones de Winston Churchill se suman las del Ministro del Exterior, Vizconde de Halifax, en el mismo sentido, o sea: que a despecho de los submarinos y las minas magnéticas la Gran Bretaña conserva el dominio de los mares y que, si pueden llegar a un bloqueo integral de Alemania, la victoria se inclinará del lado aliado.

Una ojeada al mapa que publicamos hoy dará a nuestros lectores la importancia de las rutas marítimas, cuya conservación preocupa tanto a Inglaterra. En la pasada guerra pudo Albión sostener libre su tráfico marítimo; en la actual, esas declaraciones revelan igualmente esa preocupación. No obstante, las pérdidas marítimas de Inglaterra y la vastedad de las rutas—que cubren todos los mares, enlazando continentes—permiten deducir que en la actual contienda la tarea de asegurarlas, es, si cabe, más vital para las islas británicas que en 1914-18. El Pabellón de la Unión Jack recorre sin cesar el Atlántico, el Pacífico y el Océano Indico. Unicamente el Báltico está fuera de su control. En el resto de esta doble página anotamos, por manera gráfica, algunas acciones marítimas en las que se destaca el esfuerzo que la Gran Bretaña debe realizar para hacer efectivas las opiniones de los dos gobernantes antes mencionados.

CERCA de las costas inglesas, las incursiones de la aviación alemana menudean, tanto en misiones de información como de ataque. Estos tres aparatos—según los informes germanos—realizaron una misión de importancia. (F. Wide)

LA ARDUA labor de garantizarse el mar, obliga a la Gran Bretaña a una vigilancia permanente, desde las islas, hasta las costas canadienses. La bomba de profundidad, nueva arma contra el submarino, está siempre a ejercer su acción. Una, estallando, eleva la enorme montaña de agua, al reventar a la profundidad requerida. (Foto Wide, tomada en las costas canadienses)

LA AVIACION es una nueva arma que juega papel importante tanto en el mar como en tierra. Alemania usa este nuevo elemento contra el bloqueo inglés, y se defiende de él tratando además de anular las constantes incursiones de bombardeadores británicos contra su marina y su territorio. Rápidos botes, de velocidades enormes, patrullan sus costas y siembran minas, el terrible elemento de esta guerra. (F. Wide)

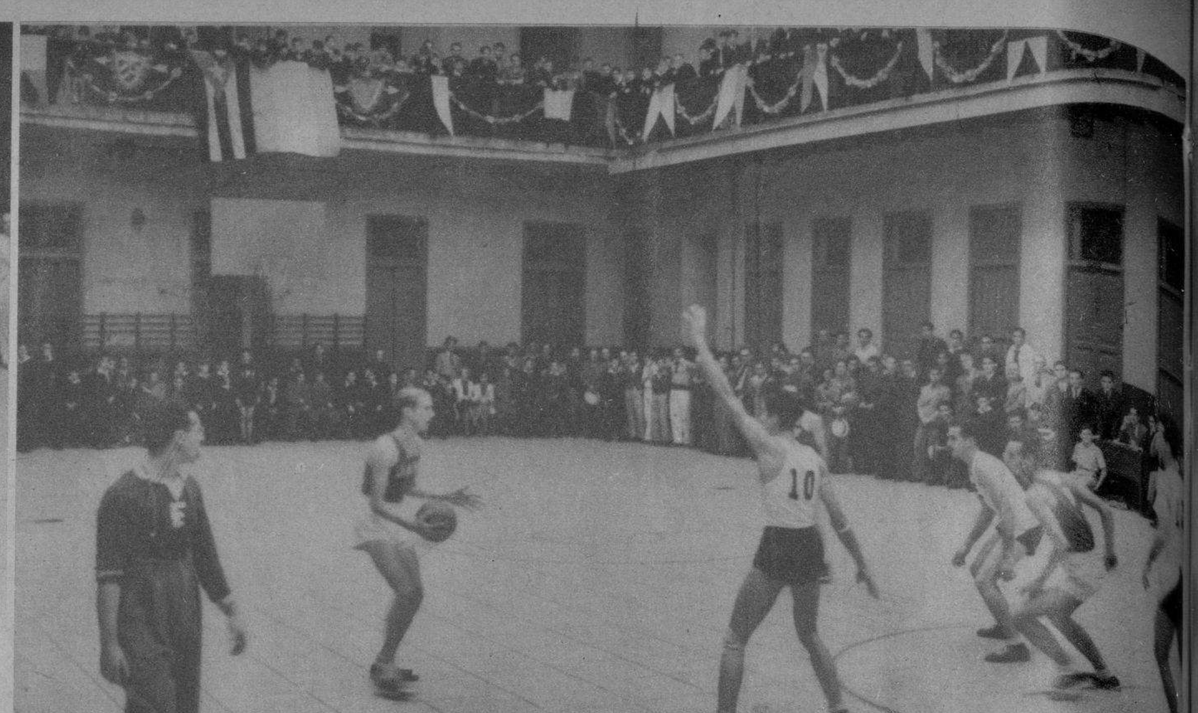

EL PASADO domingo fué brillantemente inaugurado y bendecido el nuevo patio de las Escuelas Pías de la Habana, para practicar los deportes Basket Ball, Volley Ball, Hand Ball, etc. El Padre José Castelar, Rector del Colegio, bendijo el nuevo «floor» y después se celebraron dos juegos de basket ball, y demostraciones de habilidad con bicicletas por varios alumnos. Fiesta de juventud y alegría, de entusiasmo y de vida robusta sana, como esta de las Escuelas Pías de la Habana, serán más frecuentes, y servirán para el intercambio entre alumnos, padres y profesores. Mostramos dos aspectos del acontecimiento. (Foto D. M.)

EL DR. ED. VALDES Santo Tomás, que en ejercicios de oposición recientemente verificados en la Universidad Nacional, fué designado Médico Antropólogo de la Cárcel de la Habana. (F. D.)

HA QUEDADO constituída la Sociedad NOTICIARIO CINEMATOGRAFICO CUBANO, S. A., que integran J. C. González Rebull, Angel Cambó y Ruiz y Manolo Alonso, para editar LA NOTICIA DEL DIA en película, que será exhibida en los Circuitos Smith, Carrerá y demás cines de la Habana, con carácter exclusivo. (Foto D. M.)

EL APLAUDIDO barítono mexicano Jorge Negrete y el señor Ramón López, Vicepresidente de Crusellas y Co., felicitan a la señorita Catalina Flaquer, de Santiago de Cuba, feliz concursante que resultó agraciada con la Villa Jabón Candado No. 62. A su lado también aparece el gran compositor cubano Eliseo Grenet, que asistió como invitado de honor al acto del sorteo. (Foto D. M.)

DESPUES de representar a la Tintorería Americana Lindsay en la Trigésima Tercera Convención de la Asociación de Tintoreros, celebrada recientemente en Baltimore, Md., Mrs. Peggy Niles Lippmann regresó a la Habana en el avión de la PAA. Esta es la primera vez que Cuba es representada en una de estas convenciones y la Tintorería Americana Lindsay disfruta ahora de la distinción de pertenecer a la Asociación antes citada. (F. D.)

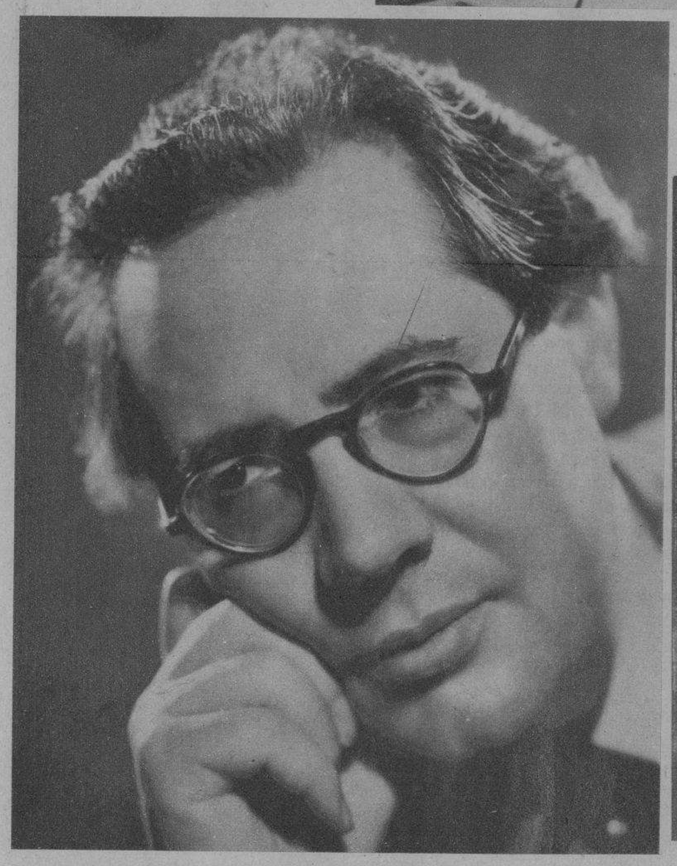

LA SOCIEDAD PRO ARTE MUSICAL presentará mañana al eminente guitarrista Andrés Segovia, en un concierto exclusivo para sus socios. (Foto D. M.)

ENFRENTARONSE el pasado domingo los equipos del Iberia y Centro Gallego, ofreciendo un admirable juego a los espectadores. Estas dos fotos corresponden a un ataque a la puerta del Iberia y otro contra el Centro Gallego, ambos llenos de movimiento y acometividad. (Fotos D. M.)

EL SABADO pasado, en uno de nuestros principales restaurants, se reunieron los Registradores de la Propiedad en un animado almuerzo que sirvió para estrechar los lazos de cordialidad entre los mismos. Un aspecto de ese animado almuerzo ofrecemos en la foto, en la que aparecen algunos de los asistentes, presididos por el doctor Miguel González Ferregur, Presidente de la Asociación de Registradores. (Foto D.)

PROCEDENTE de China, llegó el pasado sábado por la mañana a la Habana el doctor Poeliu Dai, Primer Secretario de Legación y Cónsul General de la República de China. El Ministro chino en la Habana y destacados elementos de esa colonia (en el grupo) diéronle la bienvenida. (Foto D. M.)

ALMUERZO íntimo ofrecido en el barrio del Calvario al concejal del Ayuntamiento habanero, señor Alejo Cossio del Pino. En dicho acto, se lanzó la candidatura del señor Cossio del Pino para la Alcaldía de la Habana. (Foto D. M.)

M.E.C.D. 2016