1A SECCION 1

SERVICIO DE ASSOCIATED PRESS. Ésta queda autorizada para usar nuestro servicio de noticias de información.

Servicio exclusivo de la Agencia «Havas» y del «Herald Tribune», de New York.

DIARIO DE LA MARINA

El DIARIO DE LA MARINA es el periódico más antiguo de Cuba. Fué fundado en el año mil ochocientos treinta y dos.

Servicios especiales de España. Hilo directo con New York y recepción directa por radio de otros servicios.

1A SECCION 1

AÑO CVIII.—NUMERO 17 ACOGIDO A LA FRANQUICIA POSTAL LA HABANA, SABADO, 20 DE ENERO DE 1940.—SANTOS SEBASTIAN Y FABIAN TIEMPO PARA HOY: BUENO PRECIO: 5 CENTAVOS

LOS JEFES DE LOS CUATRO PARTIDOS DE OPOSICION DAN A CONOCER SU ANUNCIADO MANIFIESTO AL PAIS

(VEASE PAGINA DIECISEIS)

LA BATALLA RUSO-FINLANDESA QUE SE LIBRA ACTUALMENTE EN SALLA, SE CONSIDERA DECISIVA

A causa del intenso frío han perecido setenta y una personas en los Estados Unidos

(COLUMNA UNO)

PROTESTAN LOS HACENDADOS DE LAS HUELGAS DE BRAZOS CAIDOS EN LOS INGENIOS

LA ACTITUD DE LOS OBREROS ESTA EN PUGNA, DICEN, CON LAS LEYES DE LA REPUBLICA

No se opondrían a tratar individualmente con los sindicatos o los obreros de los Centrales y resolver los problemas de acuerdo con el Decreto-Ley 3, de 1934 y el Decreto 798 de 1938

LAS DEMANDAS QUE SOLICITEN LOS OBREROS DEBEN PRESENTARSE Y TRAMITARSE DE ACUERDO CON LA LEY

El Comité Ejecutivo de la Asociación Nacional de Hacendados se reunió ayer tarde, para estudiar la situación creada en varios ingenios con motivo de las huelgas declaradas por el personal que trabaja en los mismos.

Después de una amplia deliberación sobre el problema, se acordó dirigir al Honorable Presidente de la República una exposición, la que, luego de redactada, fué aprobada por los miembros de dicho organismo de la Asociación.

La exposición a que nos referimos dice textualmente como sigue:

«Al Honorable Sr. Presidente de la República.

«Honorable señor Presidente:

«Esta Asociación, en el curso de los últimos días, ha sido informada por varios de sus miembros que, no obstante tener celebrados contratos colectivos de trabajo, vigentes para la presente zafra de 1940, de acuerdo con las disposiciones del Decreto-Ley Núm. 446, de 24 de agosto de 1934, y Decreto Núm. 798, de 13 de abril de 1938, han recibido demandas de los sindicatos u obreros con los cuales han firmado esos contratos colectivos, que alteran los salarios acordados y las condiciones de trabajo estipuladas en dichos convenios. En algunos casos las demandas obreras han sido inmediatamente seguidas por una resistencia pasiva a efectuar los trabajos, sin declaración oficial de huelga por parte de los obreros, que constituye un paro efectivo de brazos caídos.

«Esta forma de actuar es abiertamente contraria a las leyes de la República y no tiene justificación alguna si contemplamos el proceso de mejoramiento social que, dentro de lo que han permitido las condiciones económicas, y en algunos casos más allá de ese límite, se ha venido desarrollando en nuestra República.

«Esta Asociación ha seguido siempre con vivo interés el mejoramiento de las clases trabajadoras y ha contribuído a él, como lo demuestra la colaboración prestada al Gobierno desde la implantación de la jornada de ocho horas, y seguida al establecerse los salarios mínimos, seguro de maternidad obrera, mejoramientos generales de las condiciones de trabajo, Ley de Coordinación Azucarera, hasta culminar muy recientemente en la implantación de una escala flexible de salarios mínimos, recomendada por la Comisión competente y aprobada por el Sr. Secretario del Trabajo, que ha sido publicada en la Gaceta Oficial de fecha 12 de enero en curso.

«El espíritu de cooperación de la industria a la obra de mejoramiento social del Gobierno, se ha traducido también en la concesión de todas las mejoras posibles en el pago de salarios y en las condiciones de trabajo compatibles con el estado económico de la industria y los precios que han venido prevaleciendo, que se han incluído en los contratos colectivos de trabajo que, en su gran mayoría, tienen firmados los ingenios.

«En contraposición a todo ello en el momento de iniciarse la zafra azucarera de 1940, frente a las incertidumbres y anormalidades que representa para la industria azucarera el actual estado de guerra, con el consiguiente aumento en el costo de los materiales y sacos de envase, y sin un aumento correlativo del precio del producto a elaborar, se presenta a los hacendados el serio problema de resolver con respecto a demandas obreras que se pretende imponer, con grave peligro para la economía nacional, mediante estados de huelga ilícitos, como ha ocurrido en diversos ingenios de los integrantes de esta Asociación.

«No considera, desde luego, este organismo que el mero hecho de que los obreros presenten las peticiones que estimen convenientes, crea una situación grave, aunque es una anormalidad que se espere justamente al comienzo de la zafra para presentarlas; pero sí es causa de intensa alarma el procedimiento de que esas demandas sean precedidas o inmediatamente seguidas por un estado de huelga de brazos caídos, contrario a las leyes en vigor en nuestra República.

«La «Asociación Nacional de Hacendados de Cuba», frente a ese estado de cosas, cree que está en el deber para con sus asociados y para con los propios poderes públicos de hacer llegar a éstos su protesta contra el mantenimiento de esa situación ilegal perturbadora del orden público y solicita del Gobierno, en bien de los intereses nacionales, que se ponga término a las huelgas ilícitas como medio para forzar reivindicaciones a los industriales azucareros, ya que las demandas a que se crean con derecho los obreros deben presentarse y tramitarse por los interesados de acuerdo con las leyes de la República.

«Esta Asociación tiene la seguridad de que sus miembros no se opondrán, y no podrían oponerse, a considerar individualmente con los sindicatos de cada ingenio o los obreros de los mismos las condiciones de trabajo en cada uno de los ingenios, y, caso de no llegar a un acuerdo con sus obreros, tratar de resolver los problemas peculiares de cada uno de ellos por el procedimiento que establece el Decreto-Ley Núm. 3, de 6 de febrero de 1934, y su Reglamento promulgado por el Decreto Núm. 622, de 24 de mayo de 1939, o por el procedimiento que señala el Decreto Núm. 798 de 1938, si los obreros estiman que los contratos colectivos deben anularse o modificarse. Al mismo tiempo estima que los industriales tienen derecho a ser adecuadamente protegidos contra el sistema que parece querer implantarse, de obtener satisfacción a demandas obreras mediante la coacción de huelgas ilícitas, contra las que establece sanciones el artículo 264 del Código de Defensa Social, las cuales ponen en grave peligro los intereses y la economía nacionales al entorpecer el comienzo de una zafra que va a iniciarse en circunstancias ya de por sí extraordinariamente anormales.

«Tenemos la seguridad, Honorable Sr. Presidente, que usted, con el criterio de justicia y prudencia que inspira todos sus actos, tomará las medidas necesarias para que se ponga término a las huelgas ilícitas que se han originado, haciendo que mediante el adecuado cumplimiento de las leyes sociales, se conozcan y tramiten las demandas presentadas por los obreros, a fin de que sean en definitiva resueltas dentro de las disposiciones legales en vigor, que ofrecen amplias garantías tanto a los patronos como a los obreros.

La Habana, enero 19 de 1940.

De usted respetuosamente, **Asociación Nacional de Hacendados de Cuba, José Manuel CASANOVA, Presidente».**

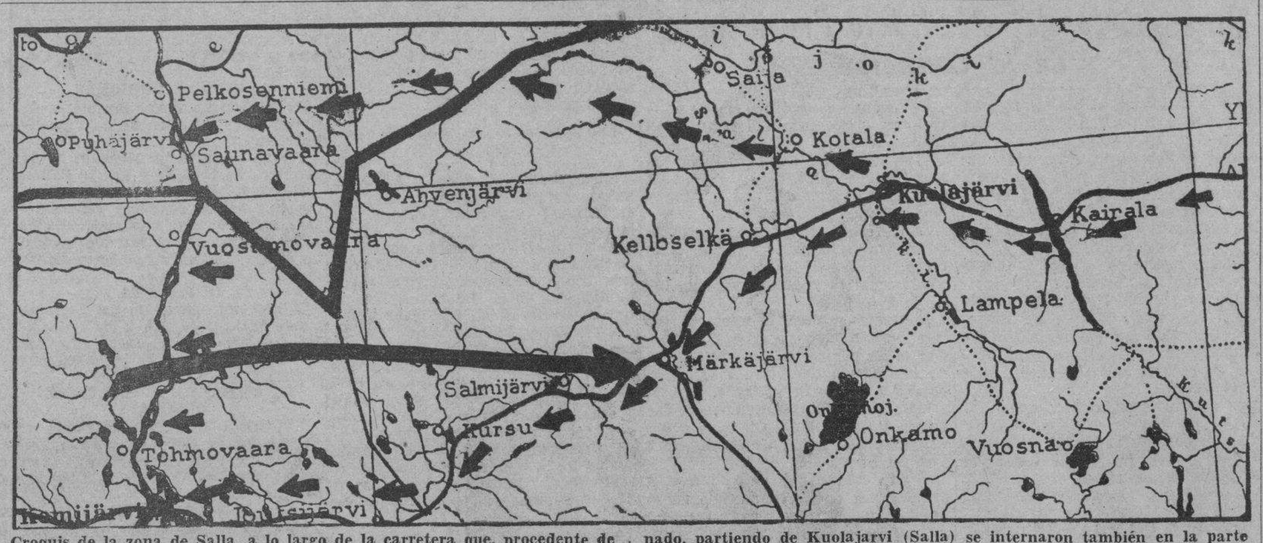

Croquis de la zona de Salla, a lo largo de la carretera que, procedente de la frontera rusa, entra en Finlandia por la población de Alakurtti, sigue a Kairela, continúa a Kuolajarvi (Salla), prosigue por Kelloselka, Markajarvi, Salmijarvi, Kursu, Joutsijarvi, y alcanza finalmente la población de Komijarvi, en aguas del río Komi, al Norte del lago Kemijarvi. A lo largo de toda esta carretera, que mide 120 kilómetros, entre la frontera rusa y Komijarvi, se llevó a cabo la invasión de la zona llamada de Salla, que es el nombre que también le corresponde a la población de Kuolajarvi. Al mismo tiempo que los rusos alcanzaron las aguas del lago mencionado, partiendo de Kuolajarvi (Salla) se internaron también en la parte Norte y cruzando por Kotala y Saija, aparecieron en la orilla del río Kemi, en las cercanías de la población de Pelkosenniom, cubriendo todo el frente del río entre esta población y Kemijarvi. El comunicado oficial de Helsinki participó en la fecha de ayer que tras de una embestida en este sector, los rusos se han visto obligados a retroceder hasta la parte Oeste de Markajarvi, (flecha grande) representando este repliegue soviético los 45 kilómetros que median entre el río Kemi y la mencionada población de Markajarvi, donde la lucha continúa, según el parte oficial de Helsinki.

De N. Y. a Texas el barómetro está por debajo de cero

Las escuelas fueron cerradas y el tránsito bloqueado. La más baja temperatura desde 1930

CHICAGO, enero 19. (AP). — La ola de frío que está pasando por la parte Oeste de los Estados Unidos se está internando en el Este y en el Sur.

Sus progresos desde el sábado pasado se han caracterizado por 71 muertos en 21 estados, por lo menos.

Veinticuatro personas, en su mayoría niños, fallecieron en los incendios habidos en el interior de las casas. Dieciocho sucumbieron por efectos del frío y el mismo número murió en accidentes del tráfico atribuídos al tiempo y 11 en accidentes en la costa.

Todos los records, algunos de muchos años, se han roto desde Nueva York a Texas con las temperaturas por debajo de cero. Una lectura de menos 10 grados en Jamestown, fué más baja en 10 años. En Memphis, Tennessee, los termómetros registraron menos 3, que es el tiempo más frío que ha experimentado esa ciudad desde 1918.

Cerca de Huntsville, Alabama, los reclusos tiritaron en una temperatura de menos 8, mientras que el resto del Sur ha estado más frío que en ningún invierno desde 1936. En Clemand hubo menos 11 grados.

El frío ha penetrado hasta el Golfo de México, haciendo que la temperatura en la costa de Texas sea de 13 grados sobre cero, que es la más baja desde 1930.

Su invasión por el Este estuvo acompañada de temporales de nieve en el Oeste de Nueva York. Las escuelas fueron cerradas y el tránsito estuvo bloqueado en muchas áreas.

El tiempo fué moderado en el Centro Oeste. En Chicago el mercurio subió a 5 grados sobre cero.

También son moderadas las temperaturas en New México después de haber experimentado el rigor del invierno.

Ignora Batista que se hagan nuevas gestiones con vistas a lograr otra Mesa Redonda

En relación con los rumores que han venido circulando últimamente sobre que estaban haciéndose gestiones para reanudar las conferencias de la Mesa Redonda con vista a la conciliación de los criterios divergentes de los partidos de Oposición y de Gobierno, interrogamos ayer al coronel Batista, candidato presidencial de la Coalición, quien nos manifestó que ignoraba en absoluto que estuvieran haciéndose tales gestiones.

ESTADO DEL TIEMPO

Pronóstico para hoy, sábado

Occidente y Centro: Vientos frescos y fuertes a intervalos de región Norte. Cielos nublados. Temperatura fría. Algunas lluvias. Fuertes marejadas en la costa Norte de la parte Occidental.

Observatorio Nacional.

VEA PAGINA DIECISIETE

El Senado francés anula la elección de los comunistas

Recomiéndase a los Prefectos se muestren enérgicos contra Alcaldes y concejales **rojos**

PARIS, enero 19. (Havas).— El Senado de Francia aprobó hoy por unanimidad, es decir, por sus 294 votos, el proyecto de ley procedente de la Cámara anulando la elección de todos los comunistas. Aunque hubo algunas críticas del proyecto, se refirieron sólo a cuestiones de forma. Casi todos los oradores convinieron en que la sanción aplicada es demasiado suave, es decir, que proclamaron implícitamente que es preciso suprimir a cualquier precio la propaganda comunista, que en las actuales circunstancias hace el juego a Alemania, y que siendo en realidad una campaña del partido soviético contra la República, no tiene más finalidad que minar la defensa de la patria.

«Pero ¿se cree que la anulación de las actas de los diputados comunistas va a poner fin a la situación?», preguntó el ex-Ministro Reibel, sosteniendo después, en el curso del debate, que se debe destituír igualmente a los funcionarios municipales administrativos de ciertas comunas «rojas», que continúan ejerciendo sus funciones, a pesar de que ya no son autoridad los alcaldes y concejales comunistas que les nombraron. Para ello es preciso que los prefectos se muestren muy enérgicos, y que la persecución judicial de los comunistas se efectúe con la mayor rapidez.

El ex-premier del Africa del Sur se opone a la guerra

Estima que esa zona inglesa debe firmar la paz con la nación alemana enseguida

CIUDAD DEL CABO, Unión del Africa del Sur, enero 19. (AP).— El general J. B. M. Hertzog, recalcitrante exprimer ministro, volvió hoy a plantear la cuestión que le costó perder la jefatura del gobierno el 6 de septiembre: la tesis de que la Unión del Africa del Sur, unidad del imperio británico, debe mantenerse fuera de la guerra.

Cuando el parlamento inició sus sesiones, Hertzog, que tiene 73 años de edad y es jefe del Partido Unido del Africa del Sur, organizador de un ejército boer contra la Gran Bretaña, en la guerra boer, anunció que presentará el martes la siguiente moción en la Cámara:

«Esta Cámara es de opinión que ha llegado el momento para poner fin a la guerra contra Alemania y restaurar la paz».

Los observadores políticos creen que la moción tiene pocas probabilidades de ser aprobada. Recuerdan que por 80 votos contra 66 fué derrotada la moción de Hertzog en que se decía que las relaciones de Suráfrica con los países beligerantes «persisten sin cambio, como si no hubiera guerra entre ellos».

Derrotado Hertzog fué reemplazado por el general Jan Christian Smuts, quien declaró la guerra a Alemania aunque anunció que las fuerzas del Africa del Sur se emplearían sólo en la defensa del país.

Estudiará el Jefe del Estado las huelgas que existen en diversas imprentas para darles solución

Una vez resueltos los problemas de las recaudaciones, Hacienda procederá a pagar las deudas del anterior ejercicio fiscal. Debido a los últimos pagos no ha podido situar créditos aún

El doctor Joaquín Ochotorena, Secretario de Hacienda, informó a los repórters palatinos que por el momento se ve imposibilitado de situar créditos para el pago de ciertas obligaciones, debido a que la Tesorería ha desembolsado la cantidad de seis millones de pesos para satisfacer compromisos concernientes a sueldos de empleados y Deuda Exterior.

Añadió que había en depósito la suma de $400,000.00 para gastos de la Asamblea Constituyente y 200,000 pesos para las elecciones generales.

Las recaudaciones, al presente, dejan que desear, pero ello se debe al déficit que viene confrontando la Hacienda, desde hace tiempo.

Con relación a los nuevos impuestos dijo que éstos tienen por delante todo el año actual para dar el fruto que de ellos espera el Estado.

Añadió el doctor Ochotorena que resueltos los problemas de las recaudaciones, la Hacienda procederá a satisfacer plenamente en los primeros meses del año las deudas del anterior ejercicio fiscal, pues en ello tiene gran interés el Gobierno.

La situación de las huelgas en los centrales

El doctor Augusto Saladrigas, Secretario de Justicia e interino del Trabajo, dijo a los repórters que actualmente funcionan en todo el país ochenta ingenios, libres de conflictos obreros; y que por lo que respecta a los que confrontan los 23 centrales en huelga, tenía la esperanza de que serán resueltos a la mayor brevedad, dependiendo ello de un cambio de impresiones que tendría ayer, en horas de la tarde, con obreros y patronos, en el edificio del Departamento.

La de Artes Gráficas

El Presidente de la República departió ayer largamente con los comisionados de la Asociación de Industrias Gráficas, los Secretarios de Agricultura y de Trabajo y el Jefe de la Policía Nacional, teniente coronel Bernardo García.

En la entrevista se trató del estado de huelga que los obreros de artes gráficas mantienen en diez y seis establecimientos impresores, pertenecientes a la Asociación.

El doctor Arturo Miró Barnet, que concurrió a la entrevista como asesor legal de los patronos, manifestó que una vez expuesta al Jefe del Estado la situación del conflicto, éste prometió estudiarlo inmediatamente a fin de hallar la más adecuada solución.

(Véase más información relativa a las huelgas en la página tres).

Falleció anoche el ilustre Senador William Borah tras breve enfermedad

Una hemorragia cerebral, provocada por una caída sufrida el pasado martes, fué la causa de su muerte. «Su muerte deja un vacío en la vida pública americana», ha dicho Mr. Roosevelt

WASHINGTON, enero 19. (AP).— William Edgar Borah, de Idaho, decano del Senado de los Estados Unidos, falleció a las 8:45 de la noche de hoy, a los 74 años de edad.

La muerte de Borah se debió a una hemorragia cerebral que sufrió el martes por la mañana en su apartamento y no se sabe si esta fué la causa de la caída en el baño o la caída sea la causa de la hemorragia.

Con su muerte una de las carreras más largas y más pintorescas de la política americana termina. Enemigo irreconciliable de trusts y de monopolios desde los tiempos del Presidente Theodore Roosevelt, se hizo famoso como acérrimo campeón de la completa independencia de los Estados Unidos en las cuestiones exteriores.

Participó con el senador Hiram Johnson, colega republicano de California, y con el difunto senador Henry Cabot Lodge, en la dirección de la lucha triunfante contra la proposición del Presidente Roosevelt para hacer ingresar a los Estados Unidos en la Liga de las Naciones.

No obstante verse enfermo en los últimos años permaneció en su escaño hasta hace pocos días, participando en todas las discusiones sobre política exterior.

Borah ocupó por vez primera un escaño en el Senado por Fledgling el 4 de marzo de 1907, con lo que en marzo próximo cumpliría 33 años de servicios en la Alta Cámara.

Nacido en Boise, Idaho, pero pasó la mayor parte de sus años como senador en Washington. Borah y su esposa tenían un apartamento en esta capital. No tuvieron sucesión.

Los únicos parientes cercanos del senador son una hermana, Mrs. Mattie Rinardce y un sobrino, Wayne G. Borah, que es juez federal en Nueva Orleans.

Se anuncia que posiblemente se le hará un funeral en la Cámara Alta, pero algunos de los amigos de Borah predicen que la ceremonia se efectuará en Idaho.

Se habla de que todo el Senado posiblemente asistirá a los funerales si se celebran en Idaho, pero varios líders expresan la opinión de que el procedimiento acostumbrado es que una comisión asista a las ceremonias.

Todas las decisiones acerca de los funerales corresponderá hacerlas a Mrs. Borah.

Roosevelt publica una nota en elogio de Borah

WASHINGTON, enero 19. (AP).— El Presidente Roosevelt elogió esta noche al senador Borah como «figura única, cuya muerte deja un vacío en la vida americana».

La nota del Presidente dice:

«El Senado y la nación están entristecidos por la muerte del senador Borah. Le echaremos de menos, y por mucho tiempo recordaremos su soberbio corage. Se atrevía con frecuencia a estar solo y hasta a subordinar los intereses del partido cuando suponía ver una divergencia entre el interés del partido y el interés de la nación.

«De mente amplia, firme en sus principios e inconmovible en sus juicios, daba a veces y a veces recibía duros golpes; pero tenía un gran atractivo personal y corteses maneras que nacían en un corazón amable. Pensaba profundamente y estudiaba pacientemente todos los grandes problemas sociales, políticos y económicos que tan vitalmente interesaron a sus conciudadanos durante el largo periodo de sus servicios públicos.

«Sus declaraciones exigían la mayor atención del Senado y de enormes auditorios dondequiera que hablase. Unica figura, su muerte deja un vacío en la vida pública americana».

Niegan en Londres que sus aparatos bombardearan Sylt

Se cree que el rumor se debió a unas prácticas. Avión alemán averiado

LONDRES, enero 19. (Havas).— Tanto el Ministerio del Aire como el almirantazgo declaran no tener el menor conocimiento de que la aviación británica haya volado sobre la isla alemana de Sylt. (Informes de Tonden, Dinamarca, fechados esta madrugada, decían que desde la costa danesa se había escuchado el violentísimo cañoneo). Sin embargo, en los círculos navales y aeronáuticos londinenses se supone que la confusión en torno a las actividades aéres cerca de Sylt, fué causada por los ejercicios de bombardeo y tiro anti-aéreo de los propios alemanes, cerca de las islas Frisias, y los cuales se están repitiendo desde antes de la guerra.

Era unbombardeador alemán Heinkel el aparato perseguido frente a Aberdeen

LONDRES, enero 19. (Havas).— En los círculos autorizados se informa esta noche que el avión alemán que fué perseguido hoy por varios aparatos de la Real Fuerza Aérea, frente a Aberdeen, era un bombardeador Heinkel. Dos «cazas» británicos, después de recorrer el cielo durante quince minutos, descubrieron al alemán volando sobre el mar, en dirección Sudeste. Inmediatamente le atacaron, colocándose detrás y a más altura. Sin embargo, el avión enemigo pudo escapar, entre las nubes. Cuando desapareció, tenía el tren de aterrizaje saltado, la ametralladora de popa fuera de acción, y la velocidad muy reducida.

Un vapor sueco es torpedeado por un submarino alemán

Destruído por el fuego un buque danés. Perecieron 14 marinos de un tanque inglés

ESTOCOLMO, enero 19. (Havas). El vapor sueco «Pajala» fué torpedeado hoy por un submarino alemán. Según los primeros informes llegados esta noche a Estocolmo y los que fueron recibidos por los armadores del buque, éste recibió un torpedo que destrozó sus fondos, sin prepio aviso, hundiéndose en 25 minutos. El vapor, que desplazaba 6.873 toneladas, venía hacia puerto sueco, procedente de Buenos Aires. Los 35 tripulantes fueron salvados y conducidos a puerto de Escocia.

Destruido por el fuego un buque danés, en Escocia

LONDRES, enero 19. (Havas).—El vapor danés «Ise Rold», de 871 toneladas y matriculado en Copenhague, quedó destruido completamente esta noche por el fuego, en momentos en que se encontraba atracado al muelle, en un puerto escocés. El buque no tenía mercancías a bordo. No hubo desgracias entre los tripulantes.

Hundida una moto-nave danesa a la altura del cabo Finisterre

COPENHAGUE, enero 19. (Havas).—La moto-nave danesa «Canadian Reefer», de 1,831 toneladas de desplazamiento, se hundió hoy a la altura del cabo Finisterre, España, siendo salvados sus 26 tripulantes, que esta noche se encontraban ya en puerto español. El «Canadian Reefer» era un buque moderno, botado al agua en 1936.

Perecieron 14 tripulantes del buque-tanque «Inverdargle»

LONDRES, enero 19. (Havas).—El Almirantazgo rectifica oficialmente los informes anteriores sobre la suerte de los 46 tripulantes del buque-tanque inglés «Inverdargle», hundido la noche del martes, al chocar con una mina, cuya explosión lo partió en dos pedazos. Según la nueva nota, solamente desaparecieron 14 miembros de la tripulación. La inmensa mayoría de ésta la formaban hombres oriundos de las Antillas.

Desaparecidos ocho tripulantes del vapor noruego «Enid»

LONDRES, enero 19. (Havas).—Se teme por el capitán y siete tripulantes del vapor noruego «Enid», torpedeado el miércoles frente a las islas Shetland. Se sabe que los ocho marinos embarcaron en un bote salvavidas, y se creía que éste ya había llegado a cualquiera de los puertecillos de las islas. Pero hoy se anunció que a ninguno de ellos llegaron los náufragos. Queda la esperanza de que el bote se haya dirigido a algún otro puerto.

Más de 300 bombas fueron lanzadas por los aviones soviéticos sobre Finlandia

Varios heridos y considerables daños materiales. Alarmas aéreas en Helsinki. Se informa que unos 40,000 soldados stalinistas se hallan a la desbandada sobre la nieve

SECCIONES DE AVIADORES VOLUNTARIOS SUECOS PONEN EN FUGA A UNA PATRULLA DE APARATOS ROJOS

Según cálculos extraoficiales, Finlandia ha capturado a Rusia 434 tanques, 189 cañones, 282 ametralladoras y 522 camiones blindados y le ha abatido 204 aeroplanos

HELSINKI, Enero 19. (Por IVES DUGUERNY, corresponsal de la HAVAS).—Por primera vez desde el principio de las hostilidades con Rusia, los voluntarios suecos fueron mencionados hoy en el informe que sobre las operaciones militares rinde a diario el Estado Mayor del Mariscal Mannerheim. La referencia es de aviadores que durante las últimas semanas participaron en los bombardeos de las columnas soviéticas, contribuyendo así a debilitar al enemigo. Se dice esta noche en Helsinki que seis pilotos suecos entablaron combate con una escuadrilla roja de bombardeo, que amenazaba la población de Tornea, ahuyentando a los atacantes.

Durante la jornada de hoy la aviación enemiga prodigó sus bombas sobre el archipiélago de Abo (Turku), sobre Hangoe y el valle de Kymmene. Al igual Eckenaes, Lonir, Karial, Hynvinga y Riinimaki sufrieron los efectos de los ataques aéreos rusos. Esta noche sólo se tiene conocimiento de dos personas gravemente heridas, aunque los daños materiales son considerables.

Al caer la tarde de hoy (viernes) se sigue combatiendo en Kerkaejaervi, sector de Salla. La batalla que se libra allí ha de tener máxima importascia. Los rusos ocupan en toda la región posiciones muy fuertes. Todo el jueves se sucedieron en la región los encuentros entre soviéticos y finlandeses, sin interrupción.

Otra división rusa en peligro

Informes fidedignos dicen que una de las divisiones invasoras está ya muy debilitada por las pérdidas y el intenso frío, además de que sus servicios de enlace han sido cortados por las patrullas finesas. Las temperaturas reaccionaron algo al Norte del lago Ladoga, facilitando ello la reanudación de las operaciones militares. El mando finlandés anuncia haber alcanzado algunos éxitos, pues sus tropas han conquistado algunos puntos de apoyo de importancia. El botín de guerra es enorme. Otros cinco tanques rojos fueron destruídos.

El [illegible] dicen los expertos es [illegible] dificulta excesivamente los raids aéreos de los soviéticos, debido a que el termómetro desciende de cuatro a seis grados por cada mil metros de altura, lo cual significa que en estos días los aviadores rusos han tenido que soportar marcaciones inferiores a sesenta grados bajo cero, lo cual es mucho para la naturaleza humana.

Muy activa la aviación soviética, sobre el Sur de Finlandia

HELSINKI, Enero 19. (HAVAS).— En las últimas 24 horas la aviación soviética ha estado muy activa, especialmente en la región meridional de Finlandia. Se calcula en unas trescientas bombas las lanzadas por los aviones rojos en diferentes lugares. Sin embargo, los resultados de los bombardeos fueron insignificantes. En el Suroeste fué atacado repetidamente el puerto de Abo (Turku) y las islas próximas, y en el Sur Hangoe y Eckenaes, sin que los daños producidos sean realmente importantes.

Los aviones rusos se mostraron igualmente activos en las proximidades de las poblaciones de Kotka y Koivola. Los sectores del Norte no esperaron a los ataques por el aire. Aunque se supone que hay algunas víctimas dispersas, faltan informes.

Herido en el Frente el Campeón Mundial de Track, Maki

HELSINKI, Enero 19. (HAVAS).— El campeón mundial de track, M. Maki, quien dentro de poco debía partir hacia los Estados Unidos, en compañía de Paavo Nurmi, para hacer propaganda en favor de Finlandia, fué herido hoy por un casco de obús, estando en el frente. La lesión sufrida no es grave y se cree que Maki pronto estará completamente restablecido.

Inquietud en las regiones del Norte de Rusia.

HELSINKI, Enero 19. (HAVAS).— El periódico de esta capital «Ussi Suomi» dice hoy que reina inquietud en las regiones del Norte de Rusia, a causa del frío y del creciente descontento de la población.

Los aviadores suecos participan en las operaciones militares.

HELSINKI, Enero 19. (AP).—Pilotos que se han alistado voluntariamente en las fuerzas aéreas finlandesas están ayudando esta noche a hostilizar la retirada de 40,000 soldados soviéticos que marchan paso a paso hacia la frontera en medio del frío mortífero del Círculo Artico.

Estos aviadores de ojos azules han luchado con verdaderas plagas de aviones soviéticos, los que, según se dice en los centros oficiales finlandeses, llegaron a un total de 450 en un día. Olas de bombardeadores rusos han estado atacando repetidas veces al Norte y Sur de Finlandia durante varios días.

La población de Helsinki pasó hoy una hora en los refugios mientras las baterías anti-aéreas hacían fuego contra los aviones enemigos.

Los finlandeses anunciaron esta noche que los aviadores suecos atacaron a las tropas rusas. Desde Rovaniemi, importante nudo ferroviario en el Oeste de Finlandia, adonde esperaban llegar las tropas moscovitas desde el sector de Salla, los aviadores suecos estuvieron activos sosteniendo encuentros sobre el área de Salla y al Norte del lago Ladoga.

Las tropas voluntarias suecas están llegando también a los frentes del Norte. Hay un millar de voluntarios suecos en Finlandia, junto con un centenar de americanos de origen finlandés y algunos noruegos, daneses e italianos.

Los suecos están bien equipados, con sus esquís, sus abrigos de piel de carnero, fusiles, camiones y jefes. Se supone que los pilotos suecos están volando en aviones ingleses propiedad de Finlandia.

Noticias extraoficiales finlandesas demuestran esta noche que la gran invasión aérea rusa las ha salido muy cara. Calcúlase que unos 204 aviones fueron derribados en las primeras siete semanas de guerra. Calculan que cada aparato ha costado unos $200,000. En el mismo periodo los rojos perdieron 434 tanques y carros blindados, 189 cañones, 282 ametralladoras y 522 camiones.

No se tienen noticias sobre la suspensión de la lucha en Markajarvi, a unas 50 millas de la frontera soviética y al Sudoeste de Salla, donde los rusos, después de abandonar un vasto intento de cortar a Finlandia en dos, llegando al ferrocarril Kemijarvi-Rovaniemi-Kemi, se vieron obligados a retirarse.

Aunque los aviones rusos que se acercaron esta tarde a Helsinki fueron rechazados antes de que llegaran a la capital, se pudieron oír distantes detonaciones en la dirección del suburbio de Grankulla, donde se halla temporalmente la Legación de los Estados Unidos, y el alumbrado eléctrico faltó temporalmente.

Ayer unos 250 aeroplanos rusos realizaron incursiones sobre el istmo de Karelia y 450 sobre todo el país, pero se desconocen las bajas.

El Ministro del Trabajo ha declarado que las repetidas alarmas no atemorizan a los obreros finlandeses. Agrega que el Gobierno sigue manteniendo la jornada de ocho horas y abona indemnizaciones a los obreros que resultan lesionados por causa de la guerra, lo mismo si reciben las lesiones en la fábrica que en los viajes desde sus casas.

El comunicado oficial finlandés dice hoy acerca de las operaciones militares:

OPERACIONES POR TIERRA: En el Istmo de la Karelia no hay novedad. El enemigo sigue fortificando en varios sectores de ese frente sus posiciones.

En el frente oriental, cerca del Lago Ladoga, capturaron ayer nuestras tropas varias posiciones enemigas. Durante los combates, destruyeron nuestras tropas cinco tanques y capturaron cuatro ametralladoras y cinco ametralladoras de mano, rechazando a varias patrullas enemigas.

En la zona de Ilomantsi, aniquilaron nuestras patrullas de contacto un destacamento enemigo compuesto de 5 oficiales y 45 hombres. En el distrito de Kuhme destrozaron nuestras tropas dos tanques.

En la Laponia no se registraron actividades dignas de mención.

La batalla de Markajarvi continuó todo el día de hoy.

OPERACIONES NAVALES: Ayer se mostró muy activa la aviación enemiga contra nuestros fuertes costaneros y atacó también otros objetivos de la parte oriental del Golfo de Finlandia. Nuestras baterías del Lago de Ladoga atacaron objetivos enemigos.

OPERACIONES AEREAS: En el sur de Finlandia, bombardeó la aviación enemiga varias comunidades del archipiélago de Turku, así como la región de Hanko y el valle de Kymi.

En el norte de Finlandia, fueron bombardeadas las regiones de Nautsi y Kaimuu.

Ayer fueron derribados tres aviones soviéticos.

Aviadores voluntarios suecos están participando en las actividades de nuestras fuerzas aéreas».

Comunicado Oficial del Estado Mayor Rojo

MOSCU, Enero 19. (HAVAS). — El comunicado oficial del Estado Mayor rojo de la circunscripción de Leningrado, informa esta noche que, «durante el viernes 19, hubo actividad de los exploradores en todas direcciones, y en ciertos lugares de los frentes combates de unidades pequeñas».

«Hacia Petrozadovsk—agrega el comunicado —en el sector de Kitela, un destacamento de exploradores soviéticos aniquiló un batallón enemigo, que abandonó sobre el campo 26 ametralladoras. En el istmo de la Karelia hubo encuentros de vanguardias, en los cuales los finlandeses sufrieron enormes pérdidas, en varios puntos. La aviación soviética efectuó vuelos de reconocimiento, bombardeando objetivos militares».

Reunieron las industrias suecas sesenta y dos millones de coronas para Finlandia

ESTOCOLMO, enero 19. (Havas).— La acción de ayuda a Finlandia organizada por las industrias suecas, ha resultado ya en una contribución de sesenta y dos millones de coronas, destinadas a ayudar al pueblo finlandés en su lucha contra los Soviets rusos Es probable que parte de esa suma sea destinada a pagar órdenes de material de guerra en la propia Suecia.

M.E.C.D. 2016

LAS FUERZAS MUNICIPALES DE LA COALICION OFRECERAN UN GRAN ACTO DE PROPAGANDA EL 30 DE ENERO

NOTAS POLITICAS

ACTO AUTENTICO EN SANTA CLARA

Un acto del Partido Revolucionario Cubano (Auténtico) tuvo efecto en el Liceo Auténtico de Santa Clara.

Numerosos elementos de los partidos oposicionistas concurrieron a esta fiesta política, en la que hicieron uso de la palabra los señores Arquímides Bermúdez, Ruiz Millar, Manuel Rivero, Juan de Dios Pérez, Alicia Hernández, E. Fileno y Ramiro Capablanca, quien tuvo a su cargo el resumen.

En el momento en que hacía uso de la palabra el señor Mario Fernández, se originó un incidente que pudo tener consecuencias desagradables, con motivo de la actitud de varios miembros del Partido Comunista, cuyo círculo se encuentra situado frente al lugar donde se celebraba la fiesta auténtica.

AMIGOS DE GABRIEL LANDA

En Adolfo del Castillo 17, en San Antonio de las Vegas, se reunieron diversos elementos del Partido Unión Nacionalista, amigos de G. Landa.

Se encontraban presentes el candidato a aquella alcaldía, señor Francisco Hernández y Generoso Riesgo, consejero provincial y candidato a representante por los nacionalistas.

ambién asistieron 22 Delegados a la municipal y la sargentería de todos los barrios del término.

Se acordó laborar intensamente en favor de la candidatura senatorial del doctor Gabriel Landa.

RADIO-MITIN MAÑANA

Mañana domingo, de siete a nueve de la noche, tendrá lugar el tercer radio-mitin organizado por los cuatro partidos de la oposición.

En este acto harán uso de la palabra los siguientes oradores: Guillermo Martínez Márquez y Eddy Chibás, por el PRC (Auténtico); Emeterio Santovenia y Evangelina de la Llera, por el ABC; Miguel Coyula y Alberto Boada, por el Demócrata Republicano y Manuel Dorta Duque y Fina Forcade de Jackson, por AR.

JUVENTUD AGRARIA

La juventud del Partido Agrario Nacional, que preside el doctor Alejandro Vergara Leonard, se está organizando en los barrios de la municipalidad habanera, a los efectos de iniciar una activa campaña de proselitismo, de acuerdo con la línea política del ejecutivo municipal, que preside el doctor Reinaldo Márquez.

Esta juventud luchará por los postulados del Partido y se denominará «Vanguardia Revolucionaria del PAN».

ACTO CULTURAL EN UN CIRCULO POLITICO

En los salones del círculo Amigos de Mariné, para Presidente Batista, situado en la calle de San José —bajos del Centro Gallego— se efectuó una hermosa fiesta cultural a presencia de numerosa concurrencia.

El presidente de esta agrupación, señor Francisco Orozco, abrió el acto, y tras varios números de canto y recitaciones por la señorita Orozco, el periodista Enrique Pizzi de Porras ofreció una conferencia sobre «Mujeres en el frente de la lucha cívica».

EN EL BARRIO DE TACON

El próximo lunes, a las ocho de la noche, se inaugurará el círculo Pro Batista Presidente, del barrio de Tacón.

Los integrantes de este organismo defenderán también la candidatura para concejal del señor Manuel Méndez Méndez, quien ocupa el número 19 en la boleta del Partido Liberal.

Así nos lo informa el señor Luis Gutiérrez, líder liberal en esa barriada.

CANDIDO GONZALEZ

El señor Cándido González ha dirigido una carta al señor E. Rodríguez Cartas, dirigente del CND en la Habana, por la cual hace presente su deseo de ser relevado de toda actuación en el seno de la asamblea municipal de Marianao, por haber podido apreciar que los delegados integrantes de la misma se hallan divididos con perjuicio de los intereses del Partido.

Dispuesto a cooperar con el señor Rodríguez Cartas, reitera el señor González que está dispuesto a laborar siempre dentro del organismo provincial del Partido.

POSTULACION MUNICIPAL DE LIBERALES Y CONJUNTISTAS

PINAR DEL RIO, enero 19. (Por telégrafo, al DIARIO.)—Con nutrido quorum efectuó sus postulaciones la asamblea municipal del partido C. N. D.

Reunida la asamblea en la residencia del vice-Presidente de la misma señor Ramón Echevarría, en la calle Vélez Caviedes, fué aceptada renuncia al anteriormente nominado Bernardo Arias quedando designado el doctor Maximino Nodarse, que es también candidato del Partido Liberal.

De este modo queda cumplido el pacto liberal-cenedista en Pinar del Río.

—El senador Simeón Ferro, presidente provincial del PUN., manifestó en relación con los actuales problemas políticos que pronto habrá muchas noticias interesantes. manifestando haber recogido en la capital impresiones optimistas sobre una saludable solución de la presente crisis.

Guillermo Rodríguez,

DEBEN CONCURRIR A GOBERNACION LOS QUE NO HAYAN RECIBIDO SU CARNET DE EXTRANJEROS

El doctor Efrain Callava, Director General interino del Registro de Extranjeros, dijo a los periodistas, ayer, que en esas oficinas hay retenidos alrededor de cinco mil carnets de extranjeros que han sido devueltos por las administraciones de Correos al no encontrarse la dirección dada por el interesado. De ahí que los que no hayan recibido ese documento dentro de los sesenta días a contar de la fecha de hecha la renovación, deben personarse en las repetidas Oficinas del Registro para reclamarlo, ya que se encuentran esos carnets dentro de la dificultad anteriormente expuesta.

Un registro de serventías

Por haber destruído el ras de mar de 1932 el registro de serventías de Santa Cruz del Sur, la Cámara Municipal de ese término ha autorizado al Alcalde para que confeccione uno nuevo, al objeto de evitar que dichas vías se cierren por particulares amparándose en que no se puede justificar la inscripción.

Un contrato de alumbrado

El Alcalde de Guanajay informó a Gobernación, ayer, que en sesión celebrada por esa Cámara Municipal en 22 de diciembre pasado, se acordó declarar nulo el contrato entre el Municipio y la Compañía Cubana de Electricidad para el suministro del alumbrado público, toda vez que ese contrato, hecho durante el gobierno de Gerardo Machado aparece contravenir preceptos legales. El acuerdo se encuentra en estudio del Negociado de Asuntos Municipales y Provinciales de Gobernación.

El Subsecretario doctor Garcerán

El doctor Octavio Garcerán Laredo, Subsecretario interino de Gobernación, ha dispuesto la inmediata confección de un inventario de todas las pertenencias del Departamento, para conocer debidamente la existencia del mobiliario, enseres y material de las oficinas de las distintas dependencias.

El propio Subsecretario, deseando estimular a los empleados a sus órdenes, ha dirigido circular a todos significándoles su complacencia por la cooperación que vienen prestando al mejor desenvolvimiento de la Secretaría. También ha dispuesto la condonación de las faltas de asistencia a las oficinas, entendiéndose que a partir de la fecha de la condonación, las faltas que se cometan serán penadas rigurosamente, conforme a la ley.

Ayer, con motivo de su onomástico fué felicitado por todos los empleados el repetido doctor Garcerán Laredo, cuyos subalternos le testimoniaron sus afectos. Las labores en Gobernación, por ese motivo, terminaron a las doce del día.

MITIN DE LA COALICION EN EL PARQUE CENTRAL

La Comisión de Propaganda de la Coalición Socialista Democrática, de la cual forman parte, los señores Ramón Blanco, José Ramón Egues y Carlos Rafael Rodríguez, en representación de los partidos Nacionalista, Liberal y Comunista respectivamente celebró extensa conferencia con el teniente coronel Jaime Mariné.

Los comisionados informaron que tras haberse comunicado con los presidentes de los partidos integrantes de la Coalición y con su candidato presidencial coronel Batista, fué acordada la celebración de un mitin de propaganda y afirmación, para celebrar en el Parque Central de la Habana el martes 30 de enero corriente.

El mitin tendrá carácter exclusivamente municipal. Como quiera que el candidato presidencial de la Coalición saldrá en breve en recorrido de propaganda por el interior de la República, los partidos de la Coalición se proponen iniciar de esta manera esta jira con una demostración de las fuerzas municipales de los partidos agrupados bajo la bandera de la Coalición.

Los oradores de la misma expondrán el contenido trascendental de la plataforma de Gobierno del candidato presidencial coronel Batista. El acto ha sido puesto bajo la denominación de «Por Democracia, Justicia Social y Defensa de la Economía Nacional».

Aspecto fundamental de este acto coalicionista es que el coronel Batista nuevamente comparecerá en un mitin haciendo ratificación en el discurso resumen de su programa progresista.

DISCULPE LA OSADIA
de recordarle — con perdón de la palabra que la flatulencia causada por exceso de acidez en el estómago se alivia pronto con Magnesia Bisurada. Es una receta simple, pero eficaz.

Buena noticia para hombres en edad viril:

A pesar de la guerra, el notable producto hormonal VIRILVITAM, del Dr. Richard Weiss, de Berlín, ha llegado y ya se encuentra otra vez a la venta en todas las Farmacias y Droguerías. Esta noticia seguramente será del agrado de muchísimos hombres que saben de los beneficiosos efectos de VIRILVITAM y que desean seguir tomándolo para sostener firmemente el VIGOR SEXUAL. VIRILVITAM, que no contiene excitantes ni actúa violentamente, sino de manera gradual y sostenida, renueva la POTENCIA VIRIL y las demás facultades físicas; mejora el estado general de salud, rejuvenece y prolonga el período activo de la vida del hombre. ¡Cuidado con las imitaciones! Exíjase el legítimo VIRILVITAM del Dr. Weiss, de Alemania, que se encuentra en todas las Farmacias del mundo.

Propaganda del Candidato Presidencial de la Coalición

En la residencia del señor Luis M. Valdés, San Francisco No. 1, en esta ciudad, se efectuó una reunión del comité gestor de la Asociación Política y Educacional para Presidente Batista, con objeto de conocer diversos particulares relacionados con las actividades que dicha entidad se encuentra desarrollando.

Se dió cuenta de las gestiones realizadas por la comisión que integran los señores Nicasio Díaz, Roberto Verdaguer, Orlando Fernández y Andres Montero. Esta comisión informó de las entrevistas sostenidas con los señores Jaime Mariné y Cleto Guzmán.

Se aprobó el reglamento que trata de la creación de organismos similares al que nos ocupa, en cada una de las provincias y en todos los términos municipales.

A la junta asistieron numerosas personas que simpatizan con la candidatura presidencial del coronel Batista.

—Se constituyó una agrupación femenina que laborará en favor del candidato presidencial de la Coalición Socialista Democrática.

Dirige esta organización la señorita M. García, quien se propone hacer divulgaciones electorales por medio de charlas y conferencias en toda la República.

A cuantas mujeres se interesen por esta organización se avisa que pueden pasar por las oficinas instaladas en la Calzada del Cerro 1573, altos, de dos a cuatro de la tarde.

—En la finca «Capitolio», de Sagua la Grande, Santa Clara, se constituyó la Asociación Campesina Pro Coronel Batista.

—Otro comité que defenderá esta candidatura quedó constituído en el poblado de Falcón. Este organismo lo preside la señora Tomasa Ramos.

—Para laborar en pro de la candidatura presidencial del coronel Batista, se constituyó en la finca «Las Bocas», Sancti Spíritus, Santa Clara, una Asociación Campesina. Se eligió presidente al señor Agustín Morgado.

—La agrupación Invasores de Occidente para Presidente Batista, quedó constituída en Güira de Melena, eligiéndose presidente al señor Alberto Fuentes Estrada.

—El martes 23 se constituirá en el barrio de Monserrate la Avanzada de Amigos del coronel Batista.

—Continúa la Juventud Liberal del Primer Voto, constituyendo comités en pro de esa candidatura presidencial.

Ultimamente se han constituído estos organismos en los barrios de Puentes Grandes, Jesús María y Columbia.

—También labora intensamente en pro de la candidatura presidencial del coronel Batista, la Organización Celular Nacional Progresista, la que ha quedado organizada en los barrios de Arroyo Apolo, Chávez, Pueblo Nuevo. También se encuentra funcionando en Jiguaní, Oriente. En Santiago de Cuba organizará esta agrupación el señor Joaquín J. Fernández.

—El domingo 28 se reunirán en el Reparto Buenavista Marianao, elementos que simpatizan con la candidatura presidencial del coronel Batista. Celebrarán un acto que promete quedar lucido.

La comisión designada para la organización de esta fiesta la integran el doctor Gabriel Costa Cueto, Santa R. Piloto, Catalina Valdés, Caridad Colonde, G. Ramírez, José Hernández, María López y Felipe Carratalá.

DECLARA CON LUGAR EL SUPREMO LA QUEJA DEL SENADOR DR. GUTIERREZ

Ha prosperado en la Sala de lo Contencioso-Administrativo y de Leyes Especiales del Tribunal Supremo la queja establecida por el senador de la República por el Partido Acción Republicana doctor José Manuel Gutiérrez Planes contra la resolución de la Audiencia matancera que no le admitió la apelación que él entablara, por la vía de inconstitucionalidad, contra sentencia de ese último tribunal en la controversia que sigue dicho legislador contra el resultado de los comicios de delegados a la Convención Constituyente en la aludida provincia.

La Sala, que integraron los doctores Gabriel Pichardo Moya, Presidente, y Andrés Domingo Morales del Castillo, Pedro Cantero, Carlos M. Piedra y Juan F. Torres Tomás, —bajo la ponencia de este último—, declara con lugar en todas sus partes el recurso del doctor Gutiérrez Planes, y, en consecuencia, admite en ambos efectos la apelación por inconstitucinoalidad interpuesta, librando carta-orden a la Audiencia matancera para que eleve las actuaciones originales, previo emplazamiento de las partes.

Ayer, el Secretario doctor Gustavo A. Gispert Rodríguez, que ya se se reintegró a sus labores, de las que estuvo alejado algunos días por enfermedad, cumplió lo dispuesto por el tribunal en la citada carta-orden. De ahí que la repetida apelación en vía de inconstitucionalidad del doctor Gutiérrez Planes será resuelta en breve por el Tribunal Supremo.

El reclamante, como se sabe, combate los comicios de 15 de noviembre último, en cuanto la proclamación que hizo la Junta Provincial de Matanzas de los candidatos presuntamente electos señores César M. Casas Rodríguez, por el Partido Liberal, y Manuel Mesa Medina, por el Partido Revolucionario Cubano Auténtico. La Audiencia desestimó la demanda y de ahí que el Supremo conozca del asunto, al establecer la ya expresada apelación el doctor Gutiérrez.

La proclamación del señor Alberto Boada Miguel

Para el próximo martes, día 23, ha fijado el Tribunal Supremo la vista ante el Pleno de la apelación en vía de inconstitucionalidad deducida por el doctor Carlos Jiménez de la Torre, contra la Audiencia pinareña que desestimó su reclamación, declarando no haber lugar a sustanciarla. El doctor Jiménez de la Torre combate la proclamación que hizo la Junta Provincial de esa región del señor Alberto Boada Miguel, de delegado a la Convención Constituyente por el Partido Demócrata Republicano, al optar el general Mario G. Menocal por la provincia de Oriente.

Con licencia el Gobernador de Matanzas

MATANZAS, enero 19. (Por telégrafo, al DIARIO).—Acaba de tomar posesión del cargo de Gobernador Provincial, el presidente del Consejo, señor Manuel Eliseo de la Cruz, de filiación conjuntista, con motivo de haber comenzado a disfrutar de licencia electoral el Gobernador en propiedad, doctor Lorenzo Delgado, nominado candidato a senador por la Coalición Realista - Democrática Liberal Renovacionista.

El actual Gobernador goza de simpatías en la Provincia, donde ha actuado políticamente con éxito.

—Los centros oficiales y las clases vivas de Matanzas, esperan que el Senado apruebe la Ley Luaces, creando la Escuela Primaria de Agricultura, ya aprobada por la Cámara de Representantes. Se espera que el DIARIO se haga eco de esta ansiedad popular, a cuyo efecto han solicitado la cooperación del que suscribe.—**Lovio,** corresponsal.

DORTA DUQUE HABLARA EN LA UNION NUMERO 27

Para el próximo día 29 a las ocho y media de la noche, está señalado un importante acto de Afirmación Católica en la Unión 27. Nos referimos a la conferencia «El catolicismo ante el problema social» que ha de pronunciar en dicha sociedad, el distinguido letrado, doctor Manuel Dorta Duque.

Este acto tendrá efecto en el amplio salón conocido por la «Universidad Popular», situado en Aguiar 509, al fondo de la iglesia San Francisco y marca el inicio de un ciclo de conferencias culturales, que auspicia la Sección de Patria y Cultura de la mencionada Unión 27.

No se requiere invitación.

DECLARACION DEL COMITE NACIONAL DE AUXILIO A FINLANDIA

Leemos en la prensa de esta fecha que la Institución de Vigilantes Patriotas, que debe tener más de vigilantes que de patriotas, se ha dirigido a la Secretaría de Gobernación oponiéndose a que sea aprobado por el Gobierno Provincial de la Habana el Reglamento que hemos presentado con el fin de ayudar a Finlandia por medio de un Comité de Auxilio.

Así, los dirigentes de esa institución de «patriotas» deben tener en cuenta que el Comité de Auxilio a Finlandia no ha solicitado que sea el Gobierno cubano quien oficialmente ayude al pueblo finlandés, sino que permita legalmente establecer un Comité de auxilio a dicho país, para que quienquiera que le venga en ganas coopere o remita su óbolo en metálico o en mercancías, como azúcar, tabaco, cigarros, café, etc., a fin de enviar esos productos cubanos a la mencionada nación finlandesa en desgracia. Y la creación del Comité de Auxilio a Finlandia, como dejamos dicho, es una iniciativa completamente particular, ajena al Estado cubano. Sólo que como cubanos que somos los creadores del expresado Comité, les hemos pedido a las autoridades competentes que nos sea aprobado el Reglamento del expresado organismo filantrópico.

Los que integramos el Comité, no creamos éste para robarnos lo que se recaude ni lo hacemos para engañar a las autoridades y al pueblo miserablemente. Nosotros somos hombres honrados, de vergüenza, respetuosos de las autoridades y de todos, y cumplidores de las leyes, disciplinados y cívicos. Con lo que sí no estamos de acuerdo es que 1800 millones le hagan la guerra a 4 mines o que 50 hombres le entren a golpes a 1.

Y en la parte que alega la expresada Institución de Vigilantes «patriotas», que nuestra patria no está en condiciones de prestar tales auxilios económicos a Finlandia, nosotros no tenemos la culpa. La tienen los que se pasan la vida vigilando «patrióticamente» para en definitiva no ver nada. Y lamentamos que los ancianos y respetables veteranos, que nos dieron con su ingente valentía la Independencia, como Finlandia quiere mantener la suya, carezcan de lo más necesario para vivir. Pero para ayudarlos a ellos y a los demás cubanos necesitados, nuestro Reglamento del Comité de Auxilio a Finlandia, establece que el treinta por ciento de las recaudaciones es para ellos o sea para los necesitados en general. Y para mejor constancia, invitamos, si logramos nuestros deseos, a que los veteranos fiscalicen, con algunos delegados oficiales, las recaudaciones del Comité y la distribución de lo recaudado, ajustándose estrictamente al Reglamento hoy en poder de las autoridades civiles.

Con lo enumerado creemos dejar contestada la solicitud que la antes dicha Institución de Vigilantes «patriotas» ha formulado ante el señor Secretario de Gobernación, en la que se opone a la aprobación del Reglamento del Comité Nacional de Auxilio a Finlandia.

La Habana, enero de 1940.

Enrique NOVOA,
Director General Provincial.
Juan ESTRADA,
Presidente.

Solicita el TSE la suma de $75,000 para pagar haberes

Con ese dinero se abonarían dos meses a los temporeros. Recursos contra los fallos

El Tribunal Superior Electoral, en vista de que tiene que hacer frente al pago del personal temporero de los meses de diciembre y enero, al material pendiente de pago de las anteriores elecciones, que según la ley de 22 de septiembre último son de pagarse con cargo al crédito de las elecciones próximas, y a otras atenciones, acordó decir al Pagador Central de Hacienda que formule un pedido de $75,000.00 con cargo al crédito de $500,000.00 concedido para las elecciones generales próximas.

Los recursos contra fallos de las Juntas

Carlos Valdés Cartaya y Adelardo Valdés Astolfi, presentaron escritos al Tribunal Superior Electoral con motivo del recurso establecido por el doctor José R. Castellanos contra el certificado de candidatura del Partido Unión Nacionalista para cargos municipales en la Habana. El Tribunal, de conformidad con lo interesado por dichos señores Valdés Cartaya y Valdés Astolfi, dijo a la Junta Provincial habanera que los recursos interpuestos contra resoluciones dictadas por esa Junta resolviendo sobre la admisión o no de candidaturas presentadas al amparo de las disposiciones del Código, antes de la promulgación de la ley de 15 del actual, establecido el recurso, debe remitirse al Tribunal para la resolución procedente.

Se circuló el acuerdo a las Juntas Provinciales de la República.

OFICINAS PROVINCIALES AUTENTICAS

Las oficinas provinciales del Partido Revolucionario Cubano (Auténtico), instaladas en Manrique, entre Virtudes y Concordia, están siendo muy visitadas por los jefes de términos.

El doctor Félix Lancís, presidente de la Asamblea Provincial, atiende personalmente los detalles de la organización del mitin que celebrará la oposición el domingo 28, en el Parque Central.

El doctor Lancís les ruega a sus correligionarios y amigos que para cualquier asunto del Partido, lo pueden visitar en esas oficinas después de las cinco de la tarde, diariamente.

PALACIO

VISITAS

Visitaron al señor Presidente las siguientes personas:

Ingeniero Mendigutía para darle cuenta del comienzo de las obras en el acueducto de Santa Clara.

Marcelino Garriga para asuntos legislativos.

El Representante Miguel Suárez Fernández y el Senador Caíñas Milanés.

El Secretario de Comunicaciones señor Francisco Gómez, para darle cuenta de haber sido puesto en vigor el nuevo Reglamento de la Academia de Telégrafos.

El Secretario de Estado quien manifestó haberle dado instrucciones a la Legación de Cuba en la Argentina para la concertación del Tratado Comercial.

ESCUELAS PUBLICAS

Se ha solicitado del Secretario de Hacienda la situación de los siguientes créditos:

$700.00 para la terminación de la carretera de Delicias a Puerto Padre.

$6,000.00 para la atención de las escuelas de los centrales Delicias y Chaparra, donde hay matriculados 750 alumnos. Sin el referido crédito no podrán abrirse y funcionar dichas aulas.

OPTIMISTA

El ingeniero López Castro, Secretario de Agricultura, dijo a los periodistas que tiene grandes esperanzas de que las huelgas de los ingenios azucareros serán resueltas en breve.

EL EMBAJADOR MARTINEZ FRAGA

Entrevistó al señor Presidente el Embajador de Cuba en Washington, doctor Pedro Martínez Fraga, quien saldrá para su destino la entrante semana.

ACLARACION

El señor R. García Peralta, delegado a la Comisión Nacional de Transportes negó que les haya sido retirado el permiso para circular a los ómnibus Cubanos, pues sólo se trata de la concesión de un plazo para reparar sus vehículos.

EL INDULTO DE UN PERIODISTA

El doctor Saladrigas, como Secretario de Justicia, ha informado favorablemente la petición de indulto formulada a favor del periodista Alfredo Cabrera Hernández, que guarda prisión en la cárcel de Guantánamo, donde ha observado intachable conducta.

POLITICO CENEDISTA

Se propone actuar dentro del Partido Conjunto Nacional Democrático el señor Edelmiro Gómez, quien así nos lo expresa en atenta comunicación.

El señor Gómez ha laborado políticamente en el barrio del Cerro.

Si HOY se hace suscriptor de

DIARIO DE LA MARINA

lo recibirá gratis en su domicilio todos los días que restan del presente mes.

LA SUSCRIPCION SOLO CUESTA

$1.30 *al mes*
$3.75 *al trimestre*
$7.00 *al semestre*
y **$13.50** *al año*

Para suscribirse llame por los teléfonos de nuestra Administración:

M-7911
M-7912
M-7913

y así podrá disfrutar de ese beneficio que le ofrece el periódico mejor informado y más completo de Cuba.

LAS SUSCRIPCIONES EN PROVINCIAS PUEDEN SOLICITARSE DIRECTAMENTE O POR MEDIACION DE NUESTROS AGENTES

ALQUILAR UNA BOVEDA ES BOTAR SU DINERO!!

Con la misma cantidad puede usted hacerse dueño de una.

MARMOLES: PENNINO

Ave. Menocal, 1056.
Teléfono U-2242.

SE PROYECTA LA CREACION DE 5,000 AULAS DE ENSEÑANZA COMUN EN TODA LA REPUBLICA

Dos mil se destinarán a la provincia de Oriente. Solicita el Secretario de Educación se sitúe el dinero para pagar los premios de los diversos concursos literarios celebrados

Se ha pedido la creación de cinco mil aulas en toda la República.

El departamento técnico-escolar, al frente del que se encuentra la doctora Odila de Quesada, ha rendido un amplio informe al Secretario de Educación, doctor Cleto A. Guzmán, en el que se consigna, teniendo en cuenta las últimas estadísticas y los informes recibidos recientemente, que el número indicado de aulas de enseñanza común es el que se necesita aumentar en la nación.

La provincia de Oriente, en particular, se señala que requiere el establecimiento de dos mil aulas de ese tipo.

Y la provincia de Matanzas, según el propio informe, es la que se encuentra mejor dotada, de acuerdo con su población escolar.

Actualmente se halla pendiente de discusión en el Senado un proyecto de la Cámara de Representantes por el que se crean 286 kindergarten y 60 aulas de enseñanza primaria en la República.

Gestiona el pago de los premios

El doctor Cleto A. Guzmán, nuestra máxima autoridad educacional, se encuentra gestionando cerca del Secretario de Hacienda la situación de los fondos necesarios para pagar los premios de los últimos concursos celebrados por la Secretaría de Educación Pública.

Por un acuerdo del Consejo de Secretario dicho pago fué aplazado.

Los premios a pagar son:

Concurso Literario. Ensayo Biográfico: «El Lugareño», del doctor Federico Córdova; Ensayo Filosófico Cubano: «Proceso y figuras de la cultura cubana», de José A. Portuondo; Ensayo Libre: «Genio y Acción», de Emeterio S. Santovenia; Novela o Serie de Cuentos: «Contrabando», de Enrique Serpa. Obra Teatral: «Esta noche en el bosque», de Carlos Felipe Fernández; Poesía: «Más allá canta el mar», de Regino Pedroso; Primer Premio de Investigación Científica: «La tuberculosis en el lactante», del doctor Teodosio Valledor; Segundo Premio: «Algunos nuevos tipos de ecuaciones diferenciales», del doctor Mario O. González; y Tercer Premio: «Sucesiones del doctor Emilio Fernández Camús».

Se concedieron premios periodísticos, de $100.00 cada uno, a Sergio Carbó, Enrique Pizzi de Porras, José Manuel Valdés Rodríguez, Enrique Labrador Ruiz, Enrique Serpa y Arturo Alfonso Roselló.

Los premios del Concurso de Música fueron: Primer Premio: de 500 pesos, para una obra sinfónica a libre elección, inédita y de características temáticas universales, Eduardo Sánchez de Fuentes; premio de 500 pesos para una obra sinfónica inédita a libre elección cuyos temas capten esencias fundamentales del folklore cubano, Alejandro García Caturla; y premio de 250 pesos, para una obra de música de Cámara, José Ardévol.

Ofrece una demostración la doctora Aurora García

En el kindergarten de la Casa de Beneficencia ofreció ayer una hermosa demostración la doctora Aurora García, profesora de Psicología Pedagógica.

Fué ante un grupo nutridísimo de alumnos de su clase de la escuela de Educación, de la Universidad de la Habana, e indicó a los mismos, prácticamente, lo que les había expuesto en el aspecto teórico, en sus disertaciones del Alma Máter.

El ritmo aplicado a la enseñanza de las letras y otros aspectos de las actividades preparatorias de la lectura, de las que es máximo paladín el doctor Manuel Alcaine, Subsecretario de Educación y Director de la Enseñanza, fueron mostrados a los futuros pedagogos.

La doctora García, que se encuentra dedicada por completo a estos estudios, tiene establecida desde hace cuatro años una clínica psico-pedagógica en la propia Universidad y ha publicado interesantes trabajos en periódicos y revistas.

La señorita Clotilde Pujol, alumna distinguida de la doctora García, la auxilió eficazmente durante la demostración.

Rinden tributo de afecto al pagador de Educación

Ayer, con motivo de celebrar su fiesta onomástica, se rindió un cálido tributo de afecto al señor Augusto Vega, Pagador de la Secretaría de Educación y persona que disfruta de extraordinarias simpatías en el departamento.

Los empleados que trabajan a sus órdenes le entregaron un obsequio como recuerdo cariñoso.

Durante toda la mañana el señor Augusto Vega, que cuenta con una hermosa hoja de servicios, estuvo recibiendo halagos y congratulaciones.

Vendrán de Camagüey alumnos al desfile

Un grupo de alumnos de la Escuela Normal para Maestros de Camagüey participará del desfile de este año en conmemoración del natalicio del Apóstol Martí, que se celebra anualmente frente a la estatua que se levanta en el Parque Central de la Habana.

La doctora Concepción Sedano, directora de la Escuela Normal de Maestros de Camagüey, declaró ayer en la Secretaría de Educación que se había tomado un coche completo para el traslado de dichos alumnos y algunos profesores a la Habana.

Ejercicios artísticos

Durante los días de hoy y mañana, a las cuatro y media de la tarde, se celebrarán los ejercicios artísticos del año escolar de 1939 en el conservatorio de música Eduardo Peyrellade.

Tendrán lugar en Prado 256 y han sido organizados por el maestro José Raventós, que dirige dicho conservatorio.

La señorita Carmen María Otero, hija amantísima de nuestro querido compañero en el periodismo Lisandro Otero, interpretará al piano «Air de ballet», de Fergussom, y «Marcha», de Alassio.

Esta última composición la ejecutará acompañada de la señorita Elina Fernández.

Resultará un éxito.

RENUNCIA EL DR. LUIS MACHADO SU CARGO DE MIEMBRO DEL COMITE EJECUTIVO DE LA CORPORACION DE TURISMO POR INCONFORMIDAD CON LA POLITICA DE SUS DIRIGENTES

El doctor Luis Machado, ex-Presidente de la Corporación Nacional del Turismo y actualmente miembro del Comité Ejecutivo de la misma, nos envía, para su publicación, copias de las dos cartas que ha enviado al actual Presidente de dicho organismo, señor José Cidre, y al Honorable Señor Presidente de la República, presentando su renuncia.

Los motivos que tiene el doctor Machado para haber tomado esa resolución están explicados en sus cartas, las cuales reproducimos a continuación:

«Señor José Cidre,
Presidente de la Corporación
Nacional del Turismo,
Hotel Sevilla,
Habana.

Mi estimado amigo:

Me acabo de enterar por la prensa, a mi regreso de Varadero, que la Corporación Nacional del Turismo ha informado a la Asociación de Anunciantes de Cuba no tener interés en el problema de la reglamentación de las vallas anunciadoras y anuncios callejeros, a pesar de haberse dictado, a instancias de la Corporación, el decreto presidencial número 2,327 de 1939, tendiente a mejorar la estética urbana, a la que no debe ser indiferente esa Corporación.

Entiendo que aunque no fuera más que para cumplir con un deber elemental de cortesía hacia un compañero, el Comité Ejecutivo debió haber, por lo menos, consultado mi punto de vista antes de acordar deshacer la intensa labor que para eliminar las antiestéticas vallas anunciadoras realizó la Corporación, con general beneplácito, durante mi presidencia.

Como no es ésta la única ocasión en que existe disparidad de criterio entre la mayoría de los miembros que integran el Comité Ejecutivo y el que suscribe, he resuelto presentar al Honorable Presidente de la República la renuncia de mi cargo como miembro del Comité Ejecutivo de esa Corporación, a fin de darle la oportunidad de que se designe a otra persona, contribuyendo así a que exista mayor armonía y compenetración entre los encargados de regir esa Institución.

Suyo afectísimo amigo,

Luis MACHADO.»

«Coronel Federico Laredo Bru,
Honorable Presidente
de la República.
Habana.

Mi querido Presidente:

Como no estoy conforme con la política que viene desarrollando el actual Comité Ejecutivo de la Corporación Nacional de Turismo, y mi libre actuación dentro de ese organismo se dificulta por la circunstancia de haberlo presidido con anterioridad, pudiendo prestarse mi inconformidad a torcidas interpretaciones, me veo precisado a enviarle la renuncia del cargo de miembro del Comité Ejecutivo de dicha Corporación, con cuya designación me honró usted por su decreto de 18 de octubre último; dándole así la oportunidad de que pueda usted designar a otra persona cuya ideología sea más adaptable al criterio de los que actualmente rigen esa Institución y que pueda trabajar en armonía con los mismos.

Siempre le estará muy reconocido por la confianza con que usted me ha honrado y me reitero su sincero amigo,

Luis MACHADO.»

LESIONADO

Al caer al pavimento en el taller de envases situado en Cristina y Fernadina, donde trabajaba y rompérsele los espejuelos se causó lesiones graves en el ojo izquierdo, Pablo Barroso Toledo, de 57 años y de Pérez 265.

OFICIAL

«TRIBUNAL SUPERIOR ELECTORAL. AVISO DE SUBASTA.—SE HACE PUBLICO que hasta las dos y treinta del día 23 del mes actual, se recibirán en la Secretaría de este Tribunal, proposiciones en Pliegos cerrados para la subasta de Boletas electorales y otros materiales que habrá de adquirir el Tribunal para suministrarlos a los organismos electorales y que se necesitan para las elecciones de 28 de marzo de 1940; y las proposiciones se abrirán públicamente dicho día y hora. Los Pliegos de Condiciones están de manifiesto en esta Secretaría. Habana, 16 de enero de 1940.—**Dr. Arturo Menéndez Carballo,** Secretario».

En. 17, 18, 19, 20, 21, 23

A LOS COLONOS DEL CENTRAL "CONCHITA"

AVISO

En cumplimiento de lo estipulado en los Contratos de Molienda de Cañas, celebrados entre los señores Colonos y la Compañía Azucarera Atlántica del Golfo, por este medio ponemos en conocimiento de los mismos, que el día 27 de Enero del corriente año deberán dar comienzo al corte y recolección de las cañas de sus respectivas colonias, para ser molidas en la presente Zafra, de acuerdo con lo estipulado en los citados Contratos de Molienda de Cañas.

Lo que su publica para general conocimiento.—Central «Conchita», a los veinte días del mes de Enero de 1940.

POR LA COMPAÑIA AZUCARERA ATLANTICA DEL GOLFO

(Fdo.) J. M. CAMPANERIA,
Administrador.

M.E.C.D. 2016

SIN RESOLVERSE AUN LA HUELGA DE ARTES GRAFICAS; A PUNTO DE SOLUCION LA DE LOS INGENIOS

ASOMBRO DEL GOBIERNO ANTE LA NEGATIVA DE LA AUDIENCIA A DESIGNAR UN JUEZ ESPECIAL

EL SECRETARIO DE JUSTICIA INSISTIRA EN QUE SE NOMBRE, SEGUN ACUERDO DEL CONSEJO

Debe conocer de los últimos atentados en esta capital. Una investigación sobre el precio del ganado en pie. Ordenan reedificar la Escuela Normal de Oriente. El Retiro Escolar

Desde las once de la mañana hasta la una de la tarde, estuvo reunido en sesión, el Consejo de Secretarios.

En el curso del mismo informaron según nuestras noticias, los Ministros de Hacienda, respecto a las recaudaciones públicas, a la perspectiva de los nuevos impuestos, al pago de las obligaciones del Estado, etc.

El director del Fondo Especial de Obras Públicas, ingeniero Eduardo I. Montoulieu fué oído por el Consejo respecto a asuntos administrativos y económicos de su Departamento.

El señor Montoulieu dió cuenta a los reporters de ser incierto que en el Fondo se hayan decretado cesantías de empleados.

A propósito del proyecto de crear la marina mercante nacional, asunto que figura en la mesa del Consejo, se dijo a los periodistas que en la próxima reunión del Gabinete quedará resuelto.

Al terminarse la asamblea, el doctor Enrique Alonso Pujol, Secretario de la Presidencia hizo entrega a los reporters de la siguiente nota:

Tratados

1.—Después de informar el Secretario de Estado en relación con las gestiones que se vienen realizando para concertar un tratado de comercio con la República Argentina, el Consejo acordó autorizar al referido Secretario para que continúe las negociaciones en ese sentido.

El Gobierno está asombrado

2.—Conoció el Consejo de la resolución adoptada por la Audiencia de la Habana, denegando la petición que hubo de dirigirle el Gobierno por conducto del Ministerio Fiscal para que se designara un Juez especial en la investigación de ciertos atentados de los que resultaron dos individuos muertos y herido un tercero; y se acordó declarar el asombro con que se ha visto tal negativa fundada en que no existe alarma pública necesaria que justifique esa designación; insólita resolución que niega una cooperación pedida por el Gobierno, y que causa, al negarla, una mayor alarma pública. Asimismo se acordó que por el Secretario de Justicia se insista en la mencionada petición y se ejerciten todas las acciones procedentes al logro de los altos fines de justicia que el Gobierno persigue.

Basura en Cayo Cruz

3.—En relación con el proyecto de la disposición de basuras en Cayo Cruz y las obras de adaptación de ese lugar para el indicado fin, dispuso el Consejo que la cantidad necesaria se tome precisamente del crédito consignado en el Departamento del Ramo para el servicio de recogida de basuras; y que por la Secretaría de Sanidad y Beneficencia se hagan los estudios correspondientes y se informe sobre este asunto.

Cobro del uno y medio

4.—Se consideró la reclamación de los señores Ortega y Fernández, en relación con el cobro que la Secretaría de Hacienda pretende realizar por concepto del impuesto del uno y medio por ciento, y se acordó que, habiéndose instruído y terminado el correspondiente expediente administrativo, dicha entidad debe atenerse a lo que del mismo resulte, ejercitando todos los derechos que le correspondan legalmente.

La Escuela Normal de Oriente

5.—Autorizar a la Secretaría de Educación para que proceda a efectuar el arreglo del edificio de la Escuela Normal de Oriente.

Precio del ganado

6.—Informe en relación con el Decreto fijando el precio mínimo del ganado en pie para el actual consumo interior. El Consejo acordó que por el señor Secretario de Comercio se proceda a practicar una minuciosa investigación a fin de adoptar todas aquellas medidas que sean necesarias para el mejor cumplimiento de dicho Decreto, en beneficio de la industria ganadera y del público consumidor.

Impuestos sobre atraques

7.—Después de una información del señor Secretario de Hacienda en relación con el impuesto no promulgado por tráfico y atraque de lanchas a los muelles del Estado se acordó que por el señor Secretario del Ramo se realice un estudio legal de la cuestión y se proponga la resolución que corresponda.

El Retiro Escolar

8.—El Consejo, previo un informe rendido por el señor Secretario de Educación, en cuanto al estado económico del retiro escolar, y la situación de los retirados, acordó designar una comisión integrada por los Secretarios del Ramo, de Justicia, de Agricultura y de Hacienda para que propongan en la próxima sesión del Consejo un plan que resuelva de modo justo y equitativo este problema.

Subsecretario de Comunicaciones el Sr. Elpidio Guzmán

El Sr. Sardá tiene licencia electoral. Trasmisiones de música selecta, por la noche

El señor Elpidio Guzmán, director jefe del personal de la Secretaría de Comunicaciones, volvió a hacerse cargo en el día de ayer de la Subsecretaría, sustituyendo al doctor Francisco Sardá Quintero, quien ha hecho uso de la licencia electoral que le fué concedida, ya que ha sido nuevamente postulado por el Partido Unión Nacionalista para representante a la Cámara por la provincia de Santa Clara.

El señor Guzmán, antiguo y competente funcionario de Comunicaciones, muy estimado en esta casa del DIARIO, se encontraba guardando cama desde hace varios días, por cuyo motivo se encontraba ausente de la Secretaría.

Mientras dure la interinatura del señor Gpzmán como subsecretario de Comunicaciones, desempeñará el cargo de director jefe de Personal, el segundo jefe, señor José Bover Guara, inteligente y antiguo empleado, muy estimado en aquel sector administrativo.

Se efectuarán trasmisiones oficiales de música selecta

La Dirección de Radio, dependencia de la Secretaría de Comunicaciones, proyecta organizar una trasmisión diaria de dos horas de duración por las noches, de programas de música selecta, cuya interpretaestará a cargo de orquestas y bandas oficiales, especialmente. Estas trasmisiones serán radiadas también por onda corta para beneplácito de los radioyentes extranjeros.

El director de Cultura Municipal, doctor Manuel Calás, ha ofrecido cooperar ala mejor éxito de estas trasmisiones, a cuyo efecto ofreció al secretario de de Comunicaciones el Salón de los Espejos de la Casa Consistorial para efectuarlas, si es que puede llegar a ser adaptado para ese fin. Los secretarios de Educación y Agricultura, han brindado su apoyo, así como los Institutos del Café y del Azúcar. Estos programas habrán de contribuir notablemente al buen nombre de nuestro país en el extranjero.

SUSCRIBASE Y ANUNCIESE EN EL «DIARIO DE LA MARINA»

Compete a la Escuela de Educación formar el Consejo de Disciplina que juzgará a los autores de una agresión

El Rector de la Universidad trasladará hoy el informe del Cuerpo de Seguridad al Decano de dicha Facultad. Hoy se inaugura una exposición. Vence el plazo para la matrícula

Corresponde a la escuela de Educación, de la Universidad de la Habana, constituir el tribunal disciplinario que conocerá de los últimos incidentes ocurridos en el plantel, en los que resultaron lesionados el presidente de la Asociación de Alumnos de la misma y dos graduados.

El rector del Alma Máter, doctor Rodolfo Méndez Peñate, se impuso ayer de todas las diligencias realizadas por el Cuerpo de Seguridad del Alma Máter.

En el día de hoy todos los informes oficiales serán trasladados por el doctor Méndez Peñate al decano de la escuela de Educación, doctor Martín Rodríguez Vivanco, que acaba de hacerse cargo del decanato de la escuela de nuevo, después de una enfermedad que lo mantuvo alejado algunos días.

Toda la tramitación se viene haciendo de acuerdo con las normas estatutarias.

En los estatutos, precisamente, se señala que el caso es de la competencia de los tribunales disciplinarios de la escuela donde ocurrieron los incidentes.

Hoy se inaugurará la exposición de pintura

A las cinco de la tarde de hoy, según se nos informa, será inaugurada la exposición de cuadros pictóricos en el edificio «Felipe Poey», de la escuela de Ciencias.

Figuran en esa exposición colecciones de cuadros de artistas de fama, extranjeros y cubanos.

Hasta las diez de la noche permanecerá abierta la exhibición.

El segundo plazo de la matrícula

Venció ayer, al mediodía, el término que se concedió a todos los estudiantes para abonar el primer plazo de la matrícula universitaria.

El día último de este mes habrá de vencer el término concedido para abonar el segundo plazo, sin recargo.

Después de ese día, los alumnos tendrán que pagar un diez por ciento adicional por cada mes o fracción de mes que demoren en pagar los derechos.

Comienzan las elecciones estudiantiles en la escuela de Pedagogía

En el día de hoy se celebrarán las elecciones para delegados estudiantiles en todas las asignaturas de la Escuela de Pedagogía de la Universidad.

Tendrán lugar a las mismas horas de las clases.

Pasado mañana se celebrarán las elecciones para delegados de curso, y el día 24, las del Ejecutivo de la Federación Estudiantil Universitaria.

Más candidaturas lanzadas

Además de la candidatura del doctor Manuel Viamontes para el rectorado de la Universidad, por la escuela de Medicina, acaba de lanzarse la candidatura del doctor Clemente Inclán, de la propia escuela.

En relación con esta última y con motivo de haberse hecho circular un ticket electoral, el doctor Clemente Inclán declaró que no había intervenido en la confección del mismo, pero que aspiraba al citado cargo.

El doctor Viamontes, según los informes que obtuvimos ayer, celebró una extensa entrevista con el ingeniero Luciano de Goicoechea, candidato a vice-rector, y una comisión de profesores agregados, tratando sobre el programa que llevarán en el aspecto docente y administrativo.

La candidatura de referencia se completa con el doctor Ramón Miyar para secretario general, y el doctor René Hernández Vila, para vicesecretario.

La comisión de profesores que participó de la entrevista informará el lunes a los demás profesores.

Para el decanato de la escuela de Medicina han sido lanzadas las candidaturas de los doctores Pedro Kourí y Angel Vieta.

La escuela de Medicina deberá decidir sobre todos estos extremos en la semana próxima.

La candidatura del doctor Rodolfo Méndez Peñate para el rectorado de la Universidad de la Habana cuenta ya, según se nos informa, con el voto de cinco escuelas.

Una síntesis de las conferencias de Derecho Procesal

Se ha editado un cuaderno con una síntesis de las conferencias de Derecha Procesal, primer curso, del doctor Pedro Cué.

El estudiante José Guerra Medellín ha realizado dicha labor, que le ha valido merecidos elogios.

LOS PATRONOS IMPRESORES NO ESTIMAN ACEPTABLE EL LAUDO DEL SECRETARIO DEL TRABAJO

Sostienen que cumplen sus contratos y reclaman que se dé cumplimiento a la Ley. La reunión en Palacio no dió fin al conflicto. El doctor Saladrigas, no obstante, optimista

CREESE QUE HOY, SABADO, PUEDA QUEDAR RESUELTO EN PRINCIPIO EL PROBLEMA DE LA INDUSTRIA AZUCARERA

El secretario interino del Trabajo, licenciado Augusto Saladrigas, concurrió en la mañana de ayer a su despacho, con el propósito de recoger algunos documentos y datos relacionados con la huelga de los obreros azucareros y de Artes Gráficas, en Camagüey y esta capital, respectivamente.

Durante su estancia en la Secretaría del Trabajo fué saludado por los reporters de «Avance» y DIARIO DE LA MARINA, que además de felicitarlo por su onomástico se interesaron por conocer la actual situación de los conflictos huelguísticos existentes. Poco después el licenciado Saladrigas se retiraba para asistir al Consejo de Secretarios.

Se esperaba una solución al problema de Artes Gráficas

El secretario interino del Trabajo manifestó a los reporters antes de retirarse, que el problema de huelga existente en los distintos centrales azucareros de Camagüey quedaría resuelto el lunes próximo, ya que existe la mejor intención de llegar a un entendimiento entre ambas partes, obreros y patronos, y que para ello el Gobierno tenía esperanzas de resolverlo sin llegar a ninguna medida drástica, que siempre sería dolorosa.

—Sin embargo—dijo el licenciado Saladrigas—yo espero que mañana, sábado (hoy), en la reunión que hemos de celebrar entre los patronos, obreros y líderes proletarios, con el secretario de Agricultura, ingeniero Amadeo López Castro, quede en principio resuelto este conflicto, y la zafra pueda comenzar sin novedad alguna.

Por último expresó que tenía confianza en que determinadas gestiones que se hacían entre los obreros y patronos de Artes Gráficas, dieran resultado, solucionando también el problema de huelga existente en ese sector.

Sin solución la huelga de Artes Gráficas

En las últimas horas de la tarde de ayer la Secretaría del Trabajo aparecía casi desierta. Los pocos funcionarios del departamento que concurrieron se encontraban preocupados, como si algo anormal hubiera sucedido. En las últimas horas de la tarde una comisión de patronos impresores se presentó en la Secretaría, tratando de adquirir algún informe sobre la resolución que se encuentra a la firma del secretario del Trabajo desde hace algunos días, y que el DIARIO publicó oportunamente; pero los altos funcionarios de la Secretaría no pudieron facilitarle el informe, retirándose al fin profundamente contrariados.

No obstante, antes de retirarse los patronos de la Secretaría del Trabajo, los reporters se les acercaron y les preguntaron sobre la situación del momento, y aunque todos se manifestaron muy discretos, sus respuestas revelaron que efectivamente no se había llegado a ninguna solución armónica, informando alguien que los patronos sólo reclamaban el cumplimiento de la ley escrita, ya que ellos no habían violado los convenios colectivos de trabajo con sus obreros, y que era necesario tomar las medidas pertinentes a tono con este conflicto y sus consecuencias.

Sin resultado la reunión en Palacio

Tenemos entendido que los patronos de las casas impresoras y sus delegados, con los líderes obreros, el secretario de Agricultura y otras personalidades, junto con el honorable señor Presidente de la República, han permanecido por más de dos horas reunidos en el Palacio Presidencial, deliberando sobre el conflicto creado por los obreros impresores y por los obreros azucareros de distintos centrales de Camagüey.

Los patronos impresores manifestaron una vez más que ellos no tienen problemas con sus obreros, ya que todos están considerados en sus actividades, y que vienen cumpliendo los contratos colectivos de trabajo debidamente inscriptos en el negociado de Pactos y Convenios de la Secretaría del Trabajo, y que ellos únicamente no aceptan las imposiciones que pretende la Unión Sindical de Artes Gráficas y la Confederación de Trabajadores de Cuba, organismo máximo de los elementos agitadores en el país.

Por lo cual—dijeron—no aceptamos la resolución del secretario interino del Trabajo, que en el fondo no resuelve este conflicto y sí perjudica los intereses de todos los patronos de Cuba.

ESTA NOCHE CLAUSURA DE LA EXPOSICION DE MARIA LUISA VALENTINO, A LAS 9

Esta noche, a las nueve, será clausurada brillantemente la fina exposición de retratos al lápiz y pastel de nuestra gentil compañera señorita María Luisa Valentino.

Durante cerca de dos semanas los salones del Círculo de Bellas Artes han permanecido abiertos al selecto público habanero, amante de las bellas obras pictóricas. Ha sido incesante el desfile, día a día, coronando así el éxito y la admiración una exposición que nació aureolada de los mayores prestigios.

El discurso de clausura estará a cargo del diplomático, orador y conferenciante doctor Eulalio José Guerra y Seguí, destacado miembro del Protocolo y autor de diversos libros sobre economía doméstica.

Esta noche, pues, el Círculo de la calle de Industria será centro de reunión de lo más selecta de nuestra sociedad, justo premio a la labor meritísima de una gran artista cubana, digna de todos los elogios.

RATIFICADO EL CANJE DE BULTOS POSTALES ENTRE SANTO DOMINGO Y CUBA

En el salón de actos de la Secretaría de Estado, se efectuó ayer, a las diez de la mañana, la ceremonia del canje de ratificaciones del Convenio de Bultos Postales acordado entre los Gobiernos de la República Dominicana y de Cuba en el año 1932, y aprobado más tarde, en el año 1934, por el Consejo de Secretarios que ejercía las funciones que hoy le están encomendadas al Senado, de aprobar esa clase de compromisos internacionales.

Firmaron el instrumento de ratificación los señores ministros de la República Dominicana, Excelentísimo señor Emilio García Godoy; secretario de Estado, doctor Miguel A. Campa; y el secretario de Comunicaciones, doctor Francisco Gómez Rodríguez.

Por este Tratado se hace posible el envío a la República Dominicana de bultos postales con un peso máximo de cinco kilos y un volumen de 0.54 dc., lo cual facilitará notablemente el intercambio de mercancías entre ambos países.

Al mencionado acto asistieron los directores de Política y Comercio de la Cancillería, doctor Nemesio Ledo y señor Angel A. Solano; el introductor de embajadores, doctor Rodríguez Capote y el director de la Sociedad Colombista señor J. Martínez Castell, así como los periodistas que tienen a su cargo la información del Departamento.

DESIGNA SUS DIVERSAS COMISIONES LA ASS. DE AUXILIARES DE JUSTICIA

En los espaciosos salones de la Asociación de Auxiliares de la Administración de Justicia de La Habana, se llevó a efecto una importante reunión en la que se tomaron diversos acuerdos para el mayor auge de esa institución.

Quedaron constituídas en la misma las comisiones que prescribe el reglamento de dicha Asociación, como son las de Beneficencia, que preside Diego Rodríguez de Castro, de Fiestas y Deportes a cargo de Jacinto Valdés Gómez, la del Círculo o Casa-Club que dirige José A. Ochoa y de la Torre y la de Propaganda, ha sido destinada al dinámico secretario doctor Rafael A. Melián.

Entre los acuerdos que se tomaron se trató de la celebración del almuerzo homenaje que se efectuará a fines de este mes.

Es necesario ayudar a la Zona Franca de Matanzas

Hace algunos días, en uno de nuestros editoriales, destacábamos las brillantes posibilidades que ofrece la Zona Franca de Matanzas ante un hecho significativo: la congestión que sufre el puerto de Halifax, salida del aprovisionamiento de Inglaterra y Francia, e insinuábamos la conveniencia de desviar hacia los almacenes de depósito de la Zona Franca de Matanzas siquiera fuese una décima parte de aquel tráfico mercantil, con lo cual habría bastante para poner en marcha sus actividades.

Por el momento debemos prescindir del empeño laudable y necesario de fundar industrias dentro de la Zona Franca de Matanzas, dada la lentitud del proceso a seguir, habida cuenta de que ello demandaría la inversión de tiempo y dinero en instalaciones, plantas, maquinarias, etc.

Pero la realidad es que estamos dejando escapar un valioso aspecto del que la Zona Franca de Matanzas podría beneficiarse: el depósito en tránsito de mercancías en la oportunidad que la guerra europea nos depara. La mera manipulación y el almacenaje de los cargamentos supone dar trabajo y sustento a miles de obreros, amén de los derechos portuarios de practicaje, estadía, y otros. La actualmente abatida ciudad de Matanzas cobraría animación y resurgiría en el concierto de las poblaciones costeras del Golfo de México como una de las más importantes.

Consideramos necesario que el Gobierno cubano se percate de la oportunidad presente de la Zona Franca de Matanzas y del imperativo categórico que al mismo impone su fomento, aportando su apoyo económico como base para la construcción de almacenes y otros edificios indispensables y los medios de transporte, unos y otros adecuados para un tráfico intenso. ¿Acaso surgieron con capitales privados exclusivamente las zonas francas de Estocolmo, Budapest, Hamburgo, Barcelona y Buenos Aires? Esos centros, factores del progreso nacional respectivo, precisaron inicialmente del subsidio oficial, base del aporte particular; de la propaganda gubernamental, fuente de información fidedigna y garantizada que requiere el inversionista; de la corresponsabilidad estatal, que da solidez al desenvolvimiento de aquellas instituciones.

Las zonas francas que hemos mencionado costaron a sus respectivos estados millones de pesos. Los gobiernos sucesivos de Cuba dedican a la Zona Franca de Matanzas alguna atención; pero, económicamente, nada más han aportado el costo de la construcción de la verja aduanal después de haber cedido los terrenos.

El problema de la Zona Franca de Matanzas merece del Gobierno la inmediata ayuda económica para que se desarrollen sus enormes posibilidades, las que redundarían directamente en beneficio de esa capital de provincia, e indirectamente de toda la nación.

UN PARO INDEFINIDO ES DECLARADO POR EL COMITE ESTUDIANTIL VIBOREÑO

Una delegación del comité estudiantil del Instituto de la Víbora visitó anoche nuestra redacción para hacer público que había acordado dicho organismo un paro indefinido hasta que se satisfagan las peticiones que ha formulado.

Protesta, asimismo, del nombramiento de la doctora Cira Polledo para la cátedra de Geografía e Historia, en sustitución del doctor Calixto Masó, que ha pasado a ocupar una cátedra en la Universidad, y se manifiesta a favor de otros profesores que han venido laborando en el propio centro.

Entre las peticiones que han formulado figuran las siguientes: que se celebren tres exámenes parciales para todos los alumnos de la segunda enseñanza; que se fabrique un aula en el local del Instituto de la Víbora y se repare éste; que continúe el doctor Calixto Masó explicando la cátedra de Historia Natural, sin erogación adicional alguna para el Estado; que se concedan todas las matrículas gratis solicitadas y que se resuelva urgentemente, de acuerdo con lo que dispone la ley, sobre el nombramiento del director, subdirector y secretario del Instituto de la Víbora, porque la renuncia de los mismos se encuentra presentada desde hace tiempo.

AVISO

CARTAS DE CIUDADANIA

Gestiones en cualquier estado en que se encuentren. Tramitación hasta su entrega.

REFERENCIAS COMERCIALES

RAFAEL GARCIA Y PEREZ DEL PRADO

AGUIAR, 574, esquina a MURALLA.

Departamentos 424, 426, 428.

TTELEFONO M-6486.

Para informes al interior, escriba al Apartado 2585, Habana.

UN ARROLLADO

Transitando por 12 y 11, Roque Vila Cabrera, de 58 años, vecino de 12 y 15, fué arrollado por el automóvil 18277, que conducía Juventino Hernández Suárez, vecino de Zapata número 951.

Vila fué asistido de graves contusiones diseminadas por el cuerpo.

LUISA FERNANDEZ MORELL INAUGURARA EL LUNES, SU EXPOSICION DE ACUARELAS

Luisa Fernández Morrell, nuestra máxima acuarelista, hará en los salones del Círculo de Bellas Artes, una exposición de sus obras mas recientes, todas ellas de un gran valor artístico. La sociedad habanera tendrá oportunidad de admirar la obra realizada por esta eminente pintora cubana, profesora de la Academia de "San Alejandro" y uno de nuestros valores positivos del Arte Nacional. El próximo lunes 22 a las 9 de la noche será inaugurada. Tiene a su cargo el discurso de apertura el gran escritor y diplomático Dr. Mariano Brull.

He aquí algunas de las obras que figuran en dicha exposición:

Ruinas (Trinidad), La Alameda (Trinidad), Tarde Gris (Trinidad), Glorioso Pasado (Trinidad), Azulejo (Sancti Spíritus), Pinos, El Penco, Playa de Lejanías, Estanque, Embarcadero, Viejo Rincón, Monumento del Maine, Palmas, Mis patios.

Un total de 46 obras es lo que figura en el catálogo.

La exposición de la señorita Luisa Fernández Morrell estará abierta en la sede de los artistas cubanos hasta el día 31 de los corrientes, pudiendo ser, libremente visitada, de 4 de la tarde a 9 de la noche.

La exposición de Luisa Fernández Morrell será un éxito rotundo.

1940 "Super 3" PHILIPS

El Radio Sensación de 1940!

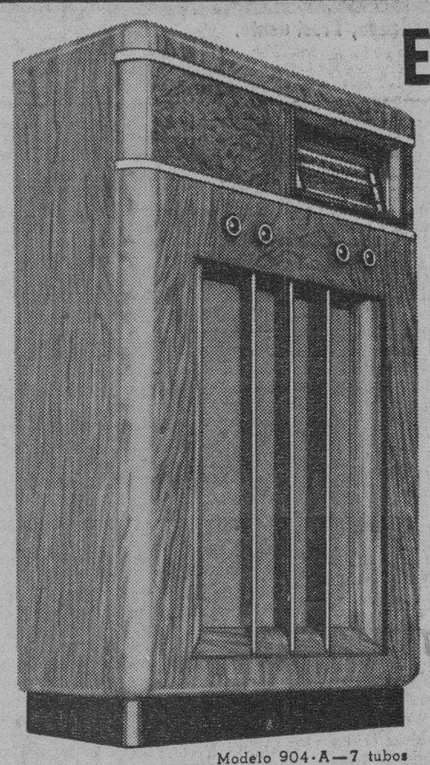

Modelo 904-A—7 tubos

PHILIPS DE HOLANDA

EL RADIO INCOMPARABLE QUE TODOS QUIEREN TENER

Nunca ha oído usted una tonalidad tan bella—una reproducción tan real!

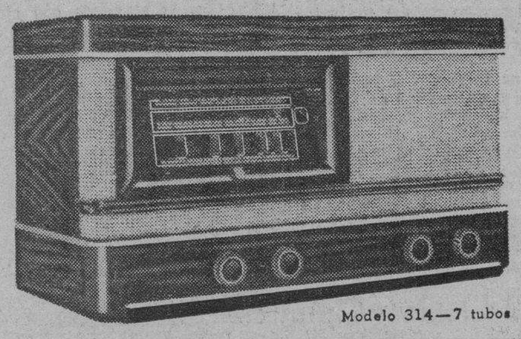

Modelo 314—7 tubos

ANUNCIO DE VADIA

Nada hay Comparable a un PHILIPS

Ricos Gabinetes de Estilo

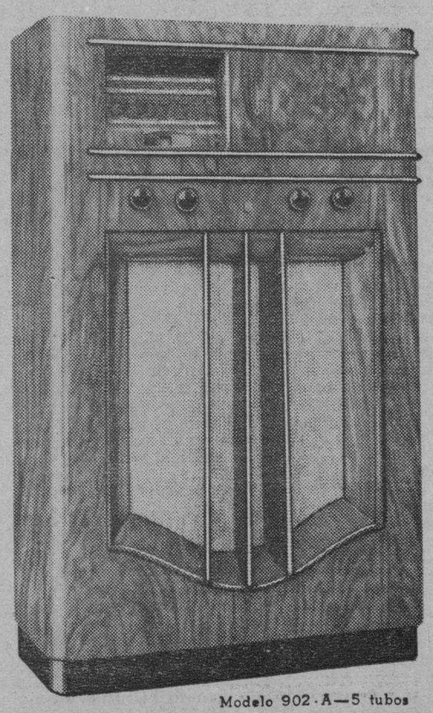

Modelo 902-A—5 tubos

La belleza exterior de un Receptor de Radio no es una garantía de sus cualidades de funcionamiento... mas, sin embargo, Vd. no ve finos perfumes en envases corrientes, ni joyas legítimas en estuches de cartón.

En el caso del Radio PHILIPS "Super 3" para 1940 la belleza exterior de sus gabinetes, su impecable acabado, la riqueza de sus finas maderas y la perfección de todos los detalles, representan el toque final a una calidad de fabricación y a una perfección de funcionamiento que no tiene pararelo en toda la industria universal del Radio.

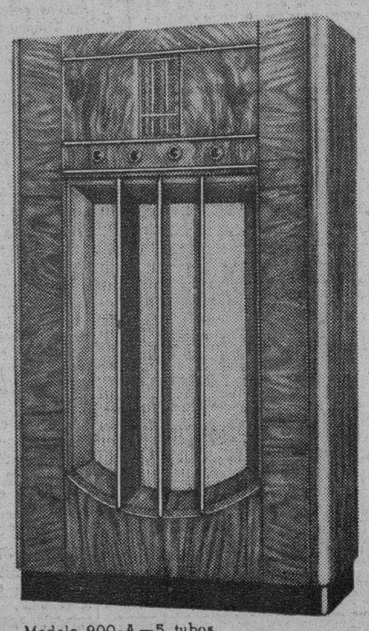

Modelo 900-A—5 tubos

PHILIPS DE HOLANDA

GIRALT

O'Reilly 457 - Tel. M-9944

S. Rafael 155 - Tel. A-6511

LOS MAYORES FABRICANTES DE RADIO DEL MUNDO

A nuestros Suscriptores

Enterada esta Empresa de que algunos señores suscriptores abonan sus cuotas a nuestros cobradores, sin cuidarse de exigir el recibo oficial que se expide por esta Administración, les suplicamos por este medio, NO EFECTUAR PAGO ALGUNO a los cobradores, ni a cualquiera otra persona, sin que entreguen el recibo oficial de la Empresa. De este modo nos evitarán posibles quebrantos y cooperarán a garantizarnos el pago que realicen.

LA ADMINISTRACION

M.E.C.D. 2016

DIARIO DE LA MARINA

(S. A.)
FUNDADO EN 1832
(Dirigido hasta 1919 por Don Nicolás Rivero y Muñiz)

DIRECTOR: Dr. JOSE I. RIVERO
ADMINISTRADOR: D. CELSO GONZALEZ

Domicilio Social: PASEO DE MARTI, NUMERO 551
Agente en N. York: Joshua B. Powers, Inc. 220 East, 42nd. St. New York City

Editado por la Cía. DIARIO DE LA MARINA, (S. A.), cuyo programa consiste «en la defensa de los intereses generales y permanentes de la Nación cubana, de los especiales de la Colonia Española establecida en la misma y de la unión y armonía entre los diversos elementos que conviven en el país». — Artículo 1º de los Estatutos.

TELEFONOS DEL DIARIO

Dirección	M-2856
Administración	M-7911
Suscripciones	M-7911
Quejas	M-7911
Clasificados	M-7915
Jefe de Redacción	M-1287
Redacción	M-7913
Sports	M-7912
Agencia Guanabacoa	XO-1584

PRECIOS DE SUSCRIPCION

	Territorio nacional	Extranjero «A» convenio	Extranjero «B» no convenio
Año	$ 13.50	$ 17.00	$ 20.00
Semestre	7.00	9.00	11.00
Trimestre	3.75	5.00	6.00
Mensual	1.30	—	—
Dominical, Año	—	5.00	7.00

EDITORIALES

Un compromiso que urge cumplir

Todavía están pendientes de pago los premios de los concursos literarios y artísticos de la Secretaría de Educación correspondientes al año 1938. Los diversos jurados emitieron sus dictámenes en los primeros meses del año pasado. El importe de las recompensas en metálico fijadas debió haber sido entregado días después. Había un crédito consignado en los presupuestos nacionales para ese fin. Pero la verdad es que el montante del mismo se aplicó a otras atenciones, con la esperanza, tal vez, de poder reintegrarlo durante el año. Es un procedimiento por desgracia bastante usual, pero que sólo está justificado en caso de mucha necesidad y suma urgencia. Las asignaciones presupuestales deben ser respetadas, so pena de que se produzca la anarquía en las finanzas del Estado. Las transferencias, los anticipos, etc., no hacen otra cosa que desequilibrar la hacienda pública y crear complicaciones y engorros en la administración. Cuando se hace uso excesivo o indebido de tales licencias, el crédito de la nación se quebranta y las personas naturales o jurídicas de cierta solvencia se resisten a hacer tratos con las dependencias administrativas. Hoy son numerosos los suministradores que se niegan a servir los pedidos que se les hacen, mientras no se haga la correspondiente situación de fondos. Y es que la deuda del Estado con ellos ha crecido mucho y son demasiado frecuentes los casos en que, después de adquirir fuertes compromisos, se han quedado por el incumplimiento oficial en descubierto.

El problema de los concursos es aún más delicado. El escritor, el artista, no es, salvo excepciones contadísimas, un hombre de negocios que pueda compensar el quebranto de hoy con la ganancia de ayer o de mañana. Esos músicos, periodistas, ensayistas, etc., que acudieron a los concursos de la Secretaría de Educación son ciudadanos modestos, que viven exclusivamente de un esfuerzo arduo que entre nosotros está mal retribuído. Los certámenes se habían instituído precisamente con un propósito de emulación y para prestar cierta ayuda económica a los escritores y artistas del patio. Pero he aquí que cuando ya se había hecho un ambiente favorable a esas justas, cuando se comenzaba a iniciar un alza en la concurrencia a ellas, tanto en la cantidad como en la calidad de los participantes, cuando empezaba a considerarse como un galardón codiciadísimo el resultar triunfador en ellas, la falta de cumplimiento en el pago de los premios provoca un justificado descontento entre los artistas y gentes de letras y desacredita uno de los empeños más nobles y generosos del Estado en el orden de la cultura. Porque no sólo no se han abonado los premios a los vencedores en los concursos de 1938, sino que se llevó a cabo, a renglón seguido, una poda tan drástica en el presupuesto de la Dirección de Cultura de la Secretaría de Educación que no ha sido posible convocar a los certámenes correspondientes al año pasado ni se sabe cuál será en definitiva el destino de esa forma de dispensación cultural del Estado.

Los autores premiados han venido haciendo persistentes gestiones para que se les abone lo que en justicia les corresponde. El Secretario de Educación les ha hecho promesas reiteradas de que el Departamento ha de cumplir con ellos. No se trata de ninguna cantidad exorbitante. Aunque la situación del Erario dista mucho de ser satisfactoria, creemos que esa suma podría hallarse sin grandes dificultades, máxime cuando en puridad se trata de un reintegro. El Secretario de Hacienda debe cooperar a fin de que este problema quede resuelto.

Pero ello no basta. Los concursos literarios y artísticos de la Secretaría de Educación no deben desaparecer. No hay razón para que entidades privadas, como «El Encanto», destinen cada año ciertas cantidades para estimular el arte y las letras y el Estado, en cambio, nada haga en beneficio de las actividades del espíritu.

Los malos pastores del laborismo

A poco que se indague en los movimientos obreros que en Cuba se registran en estos momentos, como el de Artes Gráficas, se advierte la ingerencia comunista. Cuando la doctrina roja se halla desacreditada en las democracias —en los otros regímenes nunca tuvo más que enemigos implacables —aquí hace esfuerzos, que en definitiva resultarán vanos, por crearle problemas al capital y el trabajo. La actitud que corresponde tomar contra esos peligrosos manejos, nos la han marcado ya otros países. No nos referimos sólo al caso de Francia, en el que ha intervenido poderosa y afortunadamente, el factor de la guerra. Nos referimos, por ejemplo, a los Estados Unidos donde el agente sovietizante está siendo considerado no sólo un peligro social, sino también un peligro estatal. Nosotros debemos también abrir los ojos porque las inadvertencias y las equivocaciones en este sentido pueden ser funestas. En prueba de esa afirmación habrá de bastarnos recordar una sola cosa: que las actividades obreristas van a coincidir con la zafra. Es un caso típico de técnica bolchevique. Crear el conflicto en el preciso momento psicológico. Se agita al proletariado ahora sordamente para llevarlo, después, a actitudes violentas. Hasta ahora los devotos de Moscú se habían mantenido tranquilos, en espera de épocas más propicias. Esta que vivimos está que ni pintada para la intromisión bolchevique. Por una parte, la zafra y por otra la política. Entre ambas se desliza el perturbador marxista, como obedeciendo a una consigna misteriosa. Desde luego que procura no enseñar la oreja. Siempre sobrarán pretextos para intentar la justificación de un paro. Si no son fáciles de hallar se inventan. Verbigracia, el caso de Artes Gráficas.

Es necesario que nuestras autoridades se den perfecta cuenta de esto que decimos para que sus decisiones, sujetas al estricto cumplimiento de la ley, no sigan dilatándose. Deben tomarlas muy pronto por la seguridad del Estado, la tranquilidad del país, el orden de la sociedad y también para amparar a las clases obreras, a las que los perturbadores profesionales tratan de llevar hacia las actitudes de áspera intransigencia preconizadas por ciertos jefes alucinados unos y otros en contacto con los apóstoles del comunismo en el exterior. Se conoce la fuerza coercitiva del sindicato, en el que se impone, no el buen juicio o la prudencia de los más, sino el ardor combativo y represalista de los menos. Naturalmente que se prevé dónde lleva éste: al hogar sin pan, la familia intranquila y al obrero en conflicto con la ley. Pero aquellos que protestan son tildados de traidores y obligados a secundar los planes ocultos de los dirigentes que, por no dar la cara, esquivan el peligro a la hora de los ajustes de cuentas. De ahí que al reclamársele a nuestras autoridades que pongan término a la agitación clasista que empieza a advertirse, lo hagamos no sólo atendiendo a los intereses de la República y de las clases patronales, sino también a los de nuestro laborismo. Este, que ha hecho entre nosotros grandes conquistas, que goza de una legislación de amparo que no han logrado los obreros de muchas otras naciones, merece que se le proteja contra sus malos pastores. De quedar éstos en libertad de acción, donde harán sus mayores víctimas será precisamente entre aquéllos a los que llaman «camaradas».

ENTRELINEAS

LAS CAMPANAS QUE ACLAMARON A MARTI

I

El día 28 celebra el catolicismo la festividad de San Julián, Obispo de Cuenca, sabio y noble varón cuyo paso por la tierra sólo tuvo dos rutas que constantemente se cruzan entre sí: la prédica de la palabra de oro de los Evangelios y el consuelo y la protección a los pobres.

Los fundadores de Güines, el primero de quienes tenemos noticias, el indio Pedro Guzmán, dedicó la primera ermita, por lo tanto la más antigua casa de la más tarde progresista y rica Villa, a honrar y venerar a San Julián.

Pero preguntemos antes de continuar: ¿cuál fué el sitio en que los conquistadores levantaron el primitivo caserío? ¿Fué desde la playa del Rosario de donde se trasladó la Habana en los albores del siglo XVI al lugar en que se encuentra? ¿No era aquel caserío el de Güines y éste el que se fija más tarde en la hacienda «Las Ninfas» de aquel término y luego y hasta ahora el que se queda en las tierras donde se halla? Tales premisas han suscitado periódicamente las más ardorosas polémicas entre los historiadores, mantenidas desde el «patio» por los que como Valentín Cuesta Renduelles y su hijo Valentín y José Alonso Novo se han dedicado a esa clase de disciplina. Por cierto—aprovechemos la ocasión —que Güines se encuentra en deuda de gratitud con el primero, asturiano de nacimiento, pero tan cubano como el que más lo fuera, cuyamente y pluma integraron dos privilegios al servicio del autonomismo y de aquella Villa.

II

Las fiestas a San Julián, en Güines, aún conservan el más puro sabor tradicional, y es en su mayoría el campesinado el que toma en andas el Santo Patrono en su anual procesión por las calles de la Villa. La fe, la devoción al Obispo de Cuenca han permanecido latentes en el más fervoroso de los cultos. El «guajiro» de Soria, de la Alejandría, de Bizarron—fincas importantes de aquel valle—se disputan con vehemencia el tramo más extenso del recorrido. Y nada digamos del «sitiero» de la Loma de Candela: hace un siglo era él quien organizaba los festejos religiosos porque, según se aseguraba, era aquella región la más favorecida por los milagros del Santo. Esto en cuanto a la conmemoración católica, que referente a juegos y entretenimientos populares, los festejos tenían otro aspecto.

III

El «día de San Julián» era—y es—fecha de cita de los güineros residentes en la Habana y en los pueblos comarcanos, aun de otras provincias; los más encumbrados y los más modestos. Y muchos cubanos, muchos criollos, distinguidos o de fama, también se trasladaban uno o dos días antes del de San Julián para disfrutar de las fiestas de Güines. El marqués de Almendares con su séquito de volantas y quitrines no faltaba nunca y así la mayoría de los representantes de la nobleza, tan cordial y tan rumbosa, del pasado siglo. Las bancas «del monte» y las funciones de gallos eran la atracción de los visitantes y en algunas de estas últimas llegaron a cruzarse apuestas realmente fabulosas: un ingenio de azúcar con su dotación de esclavos, por ejemplo, a merced de los espuelazos de un pinto o un canelo.

IV

Si en orden a la cultura, Güines sobresalió de manera extraordinaria en la última centuria con Calcagño, Berriel, Azcárate, Raimundo Cabrera, ¿y por qué no Arango Parreño? García Montes, los Sánchez Curbelo, etc., también se distinguió por sus fiestas tradicionales y por sus sociedades de recreo. Aquí nos detendremos en el baile del Liceo, exclusivamente de asociados, y al que huestras bellas y dulces paisanas asisten esa noche «echando el resto» El baile, más que una fiesta en homenaje a Terpsícore, es un motivo para «verse la cara» y abrazarse los güineros siquiera una vez al año: los de allí y los que están fuera. Es un acto de deliciosa conterraneidad, que conserva sus mismos lineamientos a través de los años.

FINAL

Eran las cinco de la tarde del 28 de enero de 1853. La Villa que riega el Mayabeque—río que acaricia la población con sus tres brazos fecundadores—se agitaba en las fiestas organizadas en honor de su patrono San Julián. Como era costumbre, una hora antes de que saliera la procesión, las campanas de la parroquia—campanas que por su aleación de oro son acaso las más sonoras de Cuba—comenzaran a dar a los cuadrantes de la tarde diáfana y un poco fría sus alegres repiques. Parecían los de aleluya. Y debieron serlo para la Patria. Había venido al mundo a luchar, padecer y morir por Cuba, Martí. Saludando en júbilo el advenimiento del Apóstol, las campanas de mi pueblo parecían responder a un oculto designio: por eso las amo tanto; porque son dos veces sagradas.

E. FERNANDEZ ARRONDO.

Epistolario de OTEYZA

Srta. Ann Sothern.
Hollywood.

Ilustre artista:

La moderna moda de operarse... Porque este afán de someterse a operaciones constituye una moda moderna. Hasta época muy reciente eran pocos los que se dejaban operar. Verdad es que esos pocos solían quedarse en la operación. Decíase entonces que se operaba «a vida o muerte», con bastante optimismo al suponer la existencia de alternativa tal. ¡Pues se operaba a muerte solo, generalmente!

Ahora ya se opera en forma que los operados salen bien. Que salen vivos, quiero decir. Bien, lo que se dice bien... Yo tengo la idea de que cuanto Natura nos dió, nos lo dió porque lo necesitamos. Todo: el apéndice, la vesícula biliar y demás cosas que la gente acostumbra a quitarse. Por eso, excepto el pelo y las uñas, no me he cortado, ni me corto, ni me cortaré nada. Me iré al otro mundo con todo lo que a este mundo traje.

Los que solamente por sentir algunas incomodidades se operan, después de operados siguen con incomodidades iguales o mayores. Esto ocurre muchas veces y además ocurre todas las veces que la operación déjales cicatriz, de más o menos tamaño y más o menos fea. Las cicatrices nunca son bonitas, aunque aquéllas que corresponden a heridas bélicas ténganse por honrosas.

Esto de que ninguna cicatriz resulta un adorno, lo ha comprendido la coquetería de usted. Y así, al decidirse usted a seguir la moda de operarse, pretende que resulte bonita la cicatriz de su operación. Coquetería un tanto extremada la suya, señorita Sothern, puesto que de lo que va a operarse es de apendicitis. Creo que para extraer el apéndice es el bajo vientre lo que se abre. Pensando pudorosamente, la cicatriz ahí se la verá sólo usted misma.

Claro que usted, pudorosa, ya lo ha advertido. «Como la cicatriz será de gran precio, me la reservo para mí nada más», dijo usted en las declaraciones que para los periódicos hizo. Pero, con todo, la propia coquetería es la coquetería mayor. ¡Como el mayor amor es el amor propio! Pero dejemos esto, que carece de importancia en la cuestión.

De la cuestión es lo importante, que usted ha contratado con los facultativos del «Good Samaritan Hospital», el que la operen abriéndola una herida que al cerrarse «tome la figura de cuarto creciente de Luna». Y que ellos se han comprometido, mediante un considerable aumento en el precio de su quirúrgico trabajo, a que después de la operación quede la piel de usted adornada con el astronómico signo.

Esto lo comentan mis colegas estadounidenses, diciendo que es usted muy coqueta y muy original. Con lo primero—su gran coquetería—señalado quedó que estoy conforme; pero con lo segundo—su gran originalidad—he de decir que conforme no estoy, ni mucho menos. No creo que haya originalidad en cómo quiere ser operada usted.

Pues he visto una caricatura francesa de la guerra, donde un soldado de las fuerzas senegalesas, protesta contra los médicos que le curan una herida, porque siendo su piel negra ¡se la cosen con hilo blanco! Y sospecho que usted ha visto esa caricatura, y que, inspirada en ella, determinó procurar que no le afeen la piel los cirujanos con un deforme costurón.

Por lo demás, deseo que quede la cicatriz de usted muy bonita. Y aquí termino, ofreciéndome suyo atento s. s. q. s. p. b.

Luis DE OTEYZA.

La Habana, 20 de enero de 1940.

OLA OPORTUNA — *Por Roseñada*

—Esa ola de frío le viene bien para la Mesa Redonda, Presi dente.
—¿Por qué?
—Porque así los ánimos no se acaloran...

CUADROS Y ESCULTURAS DE DOMINGO POUBLE GONZALEZ

Nos encontramos ante el programa de una nueva vida de artista: la de Domingo Poublé González; o bien: ante un nuevo artista frente a la vida.

Puede decirse que el pintor o escultor —y en el caso actual es ambas cosas el joven expositor—no nace hasta que su obra se muestra al público. Mientras tanto todo en él es embrionario. Muchos otros, surgidos, como Domingo Poublé González, de los ateliers de la centenaria Escuela «San Alejandro», se orientan, desde mucho antes de terminar sus estudios hacia la enseñanza, no hacia la creación artística. Es decir, que por distintas razones la apetencia vital del estudiante de Artes Plásticas se dirige hacia la burocracia pedagógica y llega hasta el propósito de sustituir o suplantar a sus propios profesores cuando aún les queda mucho que aprender de éstos.

El dedicarse a la enseñanza es, para muchos, el recurso por medio del cual cubrir las necesidades cotidianas, y para otros un refugio al comprobar —subconscientemente a veces— la propia incapacidad de crear sin cesar y para la lucha de lograr que la creación propia alcance el rango de mercancía adquirible... y que el público la adquiera. Hemos de citar una vez más, este dilema que el ambiente patrio pone frente a los jóvenes con o sin ambición: la burocracia con toda su monotonía; pero con su relativa seguridad del cobro mensual, y la lucha libre, independiente, personal, con todos los riesgos, ya que, como dijo el Dr. Lanuza, «Cuba es un país donde nadie se acredita ni se desacredita definitivamente», y es trabajoso renovar el propio prestigio cada día.

El noble y legítimo anhelo de Domingo Poublé González —estoy seguro sin que me lo haya dicho— como el de tantos otros jóvenes que salen de los altos centros docentes de esta nación, es «estudiar para conquistar, conquistar para poseer». Lo cierto, lo tristemente cierto, es que en la mayoría de los casos nos quedamos en la primera parte de este hermoso programa: estudiamos... y luego nada conquistamos y nada poseemos.

La razón de este resultado desconsolador es la frivolidad, la inconsistencia y el egoísmo individual del cubano... El triunfo del médico, del abogado, o del arquitecto en este país, se deben no al homenaje colectivo que se les rinde desinteresadamente por su genio, sino que llegado el caso de necesitar los servicios de un médico, de un abogado o de un arquitecto, la gente, por egoísmo propio, acude a aquéllos que más garantías ofrecen de que su «caso» ha de resolverse con mayor éxito. En el terreno de las Artes Plásticas y de la Música —artículos de lujo espiritual— la gente acude al retratista que más exacto parecido físico logre, al paisajista que con mayor fidelidad copie la Naturaleza, al ejecutante que más habitualmente interprete las composiciones de los autores que ya nadie discute... Todo esto forma parte de lo que señalaba hace pocos días en el Club Rotario el Doctor Jorge Mañach, cuando habló del encomiable plan de las damas del Patronato de las Artes Plásticas, afirmando que al cubano le gusta jugar «al segurete».

He ahí por qué sentimos una simpatía tan llena de ternura piadosa cada vez que un artista joven presenta su obra por primera vez al público. Toca a la puerta de un conglomerado social que la tiene cerrada con cerrojo, candado y tranca. A su poca capacidad de apreciar añade su indiferencia, o sea el temor de que le den gato por liebre...

—¡Un artista más!—dicen—y piensan: ¿para qué «se metió» a artista? (como si fuese ¿quién lo mandó a iniciarse en las drogas heroicas?).

Si se trata de personas que han llegado a una etapa de mayor comprensión, el artista novel se encuentra conque son muchos los que no quieren invertir tiempo y dinero en una obra aún no sancionada por la crítica y en una firma que todavía carece de prestigio y fama. El grupo numéricamente menor —y esto en todas partes— es el que adquiere por espíritu de protección. (En algunos centros artísticos hay «marchands de tableaux», cuyos ojos de lince preven el artista con brillante futuro y adquieren para hacer una inversión a largo plazo).

Domingo Poublé González, pues, se halla al comienzo de un via-crucis, como todos los debutantes del mundo, cuyas penalidades son más duras en nuestro país.

Si bien es cierto que llega a la arena en una época en que se nota un movimiento general de simpatía hacia las Artes Plásticas que acusa el inicio de una sensibilidad colectiva, hasta ahora no existente, también es cierto que tropieza con que hay muchas posiciones tomadas, y tiene que luchar, además, con la enorme competencia de los que surgieron antes que él.

Esto me recuerda a Sirio, el famoso caricaturista cubano, fallecido en Madrid, que hizo su aparición cuando Rafael Blanco ya se había ganado el antenombre de «genial» y Massaguer maravillaba en reuniones y banquetes con la rapidez asombrosa de sus apuntes. Sirio tuvo que emigrar: los periódicos diarios y las revistas ilustradas de hace 25 años preferían la producción de los dos anteriores, ya consagrados.

Porque no sólo es el público, sino también la crítica lo que ha de conquistar el artista novel. Claro está que en Cuba no existen críticos profesionales de responsabilidad. El más capacitado de todos, Jorge Mañach, se dedica ahora a orientar sectores muy fundamentales para el desenvolvimiento nacional, la política, cuya desmoralización y desorganización es otra de las causas del estancamiento del Arte entre nosotros. Es corriente en la prensa pintoresca que gastamos para andar por casa, que el amigo redactor o repórter nos dé un «bombo» desconsideradamente encomiástico por amabilidad... o emocionado por el regalo de un cuadro o de una escultura, y ese mismo periodista silencia manifestaciones artísticas de mayor categoría cuando no le une amistad con el expositor.

Pero, así y todo, público y prensa, se muestran rehacios a «fichar» un nuevo nombre. Sin darnos cuenta todos tenemos un archivo mental donde vamos clasificando nombres, cualidades, categorías, impresiones. Resulta trabajoso y molesto añadir a esos «files» cuanto nuevo se presenta sin que nadie nos garantice su perdurabilidad y su importancia.

La obra primeriza de Domingo Poublé González que actualmente se exhibe en el Lyceum, acusa varias calidades sobresalientes. Es armoniosa de color y de líneas, la pictórica; de líneas, de ritmos y de volúmenes, la escultórica. Sus paisajes se ve que son deliberadamente distintos a los de los artistas consagrados. Poublé González ama las horas en que la Naturaleza presenta tonalidades grises y suaves para gozarse en jugar con gamas de azules y violetas. Y no es que le falten fuerza y decisión para dominar el sol brutal y la luz rica en cromatismos, pues ahí tienen ustedes un rincón de jardín (No. 7) ejecutado con gran valentía, y Patio Colonial, donde ha resuelto con gran habilidad los problemas de claro-oscuro. Las esculturas de Poublé González son también, digamos, un poco en sordina. A la grandilocuencia o la estilización audaz prefiere la serenidad. Nos parece que será buen retratista e inspirado en monumentos funerarios, dos géneros que, por el sentimentalismo criollo, debieran servir para que muchos artistas recibieran encargos.

Armando MARIBONA

El Octavo Congreso Científico Americano

El día 10 del próximo mes de mayo se reunirá en la Ciudad de Washington el Octavo Congreso Científico Americano, organizado y auspiciado, como los que le precedieron, por la Unión Panamericana. Dadas las circunstancias en que se celebra, la reunión es de la mayor importancia. En estos momentos, debido a la guerra en que están empeñadas las principales potencias de Europa, la actividad científica se encuentra casi paralizada en el Viejo Mundo, en tanto que los países de América, por fortuna, permanecen en paz, y se disponen a enviar a Washington a estudiantes de las ciencias y de las artes, para mantener viva la llama del pensamiento en esta parte del mundo.

La guerra que directa o indirectamente ha puesto a toda Europa sobre las armas, mantiene en un verdadero estado de alarma al resto del mundo especialmente a los países de América. Si la guerra rebasara los límites de Europa, todos sabemos que desgraciadamente América sería el continente a que primero se propagaría. En nuestros oídos todavía resuena el fuego de los cañones de la batalla librada hace poco frente a la costa del Uruguay por buques de guerra ingleses y alemanes.

La preocupación de los países de América por la paz no puede ni debe quedar limitada exclusivamente a los hombres de Gobierno. Bien está que se reunan en Panamá los Secretarios de Estado de los distintos países y que tomen todas las medidas necesarias para mantener la neutralidad y los derechos de las naciones americanas Bien está que los hacendistas se reúnan en Guatemala para hacer frente a los numerosos problemas de orden financiero y económico que la guerra plantea; pero eso, con ser mucho, no es suficiente ni es todo. Es necesario que en una reunión más amplia y más diversa se congreguen hombres de ciencia, investigadores, profesores, catedráticos y maestros, para que como representantes de la vida intelectual de sus respectivos países vayan creando en el Continente la conciencia de que es necesario a toda costa mantener a los países americanos alejados de la actual contienda y, caso de que se vean obligados a intervenir en ella lo hagan de acuerdo con normas y principios que resguarden la cultura, los intereses y el prestigio de cada uno de ellos.

Los Secretarios de Estado y los Secretarios de Hacienda se han reunido porque son ellos quienes en primer término se han visto obligados a hacer frente a problemas planteados por la guerra; pero a quienes los problemas de la guerra afectan de modo más profundo es a los hombres de ciencia, a los investigadores, a los educadores y a los escritores, es decir, a los representantes de la actividad intelectual. Son problemas que afectan a la actividad más trascendente de la vida humana, a la inteligencia.

Señalamos como importante consecuencia de la guerra la paralización casi total de la actividad intelectual en Europa. Gran número de profesores de Universidades presta servicios técnicos en los Ministerios de Guerra y los estudiantes en su inmensa mayoría se encuentran en campaña; en los Museos que aun mantienen sus puertas abiertas, los ejemplares más valiosos se han puesto a resguardo de los bombardeos; los centros de investigación están al servicio de la autoridad militar; las grandes casas editoriales, privadas de gran parte de su personal y faltas de materias primas y de combustible, permanecen de hecho inactivas; y las publicaciones científicas han quedado reducidas a su más mínima expresión o han dejado de publicarse.

América, desde el punto de vista intelectual, apenas podrá contar con Europa mientras dure la guerra. La maravillosa fuente de inspiración que constituye para nosotros el pensamiento europeo, tardará mucho en volver a ser lo que fué antes. Los países de América, reducidos a sí mismos, tendrán que bastarse durante muchos años, para satisfacer sus propias necesidades.

«Reducidos a sí mismos» es la reacción que inmediatamente produce el convencimiento de que el aporte de Europa a nuestra vida intelectual habrá de quedar lamentablemente mermado; pero el tiempo demostrará que los países de América, «reducidos a sí mismos», no habrán de caer por ello en la pobreza intelectual. «Reducidos a sí mismos» significará que los países de América tendrán que contar de modo más eficaz, durante algún tiempo, con lo que les es peculiar y privativo, con lo que constituye el patrimonio intelectual de cada uno de ellos; y entonces se verá que si la falta de lo que nos viene de Europa es una gran desgracia, no es una desgracia irreparable y que entre nosotros hay atesoradas reservas con las que podremos subsistir, intelectualmente, mientras la normalidad se restablece en el mundo.

El Octavo Congreso Científico Americano, al que concurrirán representantes de la técnica especializada de la América del Norte y de la inteligencia viva, brillante e inquieta de la América del Sur, será el primer contacto que establezcan entre sí los hombres de este Continente para hacer frente a los problemas de orden intelectual que nos plantean las circunstancias que hoy prevalecen en el mundo. En Washington empezarán a comprender los países americanos que «reducidos a sí mismos» significa utilizar recursos inadvertidos, poner en juego factores expresa o tácitamente ignorados, aprovechar riquezas hasta ahora desdeñadas. Habiendo vivido durante mucho tiempo con los ojos fijos en Europa, los americanos del Norte y del Sur volveremos los ojos unos a otros y nos sorprenderemos de haber estado tanto tiempo, si no de espaldas, por lo menos de lado. Y la sorpresa será mayor para los americanos del Norte que para los americanos del Sur...

Salvador MASSIP.

A TRAVES DE LA VIDA

LABOR IMPROBUS OMNIA VINCIT

«El trabajo obstinado todo lo vence», ha dicho el bueno de Virgilio; y eso es tan cierto que, al cabo de veinte siglos, vemos comprobado que en todas partes, pero en especial en Cuba, nada se consigue si no se insiste sin descanso en lo que se pretende.

Contra viento y marea se han propuesto algunos cubanos tener una patria decente y capaz, como otras muchas naciones. Por lo general los pueblos se copian y no toman de los otros sino las deficiencias y los vicios, pero surgen algunos, como Venezuela—dicho sea en su honor—que no quiere deber a nadie ni un centavo, y se administra tan honradamente que su moneda vale lo que la mejor del mundo, está a la par del oro y el país nada en la abundancia. Es un encanto y una envidia.

Produce una tristeza profunda ver nuestra ciudad, un año tras otro, sin progreso y, lo que es peor, en el abandono más completo. Calles y carreteras llenas de baches, sin aceras, con cunetas en algunos sectores, y rellenos en otros. El agua que se deposita en los hoyos se seca por evaporación después de haber producido millones de mosquitos. En cambio, en las oficinas hay millones de empleados. Dios es grande y hay que esperar en su misericordia.

Por fortuna, en otros departamentos o ramos se trabaja con amor propio y celo por el prestigio del país. En Comunicaciones, por ejemplo, alojada en un viejo e impropio local, cuando debía tener un palacio en el centro de la ciudad, se estudia incesantemente el mejoramiento del servicio. Precisamente tengo en las manos el Reglamento de la Academia de la Secretaría de Comunicaciones que es un organismo donde se cursan los estudios correspondientes a las Ramas de **Telegrafía, Radiotelegrafía, Radiotelefonía** y **Materia Postal.** Quiere decir, que todos esos Departamentos o Negociados tienen personal competente que conocen científicamente la materia y no son funcionarios ineptos que se aburren enormemente y sólo piensan en el acontecimiento fortuito que declara el día «de fiesta». He tenido que ver algo en el Negociado de Servicio Internacional, y el jefe, que es un caballero correctísimo y de modales de hombre de mundo, habla a la perfección el francés que es el idioma universal de la diplomacia. Se apellida Carvallo o Carvalho, porque el origen me parece portugués. De todos modos es un cubano honorable y en su Departamento tiene empleados que hablan varios idiomas y son utilísimos.

Volviendo al Reglamento de la Academia, que he mencionado, debo decir que por resolución del señor Secretario del Ramo, Don Francisco Gómez, se ha procedido a la reorganización completa de esta escuela del Estado, donde se cursan los estudios correspondientes a las secciones que he citado. El articulado de este organismo lo ha hecho una Comisión presidida por el Director de Telégrafos, y el Reglamento, aprobado por la Superioridad, está ya en vigor.

De que el Secretario de Comunicaciones es un funcionario que se interesa por el ramo que gobierna basta que diga que un simple artículo del género jocoso, donde refería la odisea de un ciudadano que quería comprar un sello de dos centavos para franquear una carta, bastó para que el señor Gómez se hiciera cargo, aceptando la deficiencia sutilmente indicada, para tomar en consideración el asunto, y manifestarme las medidas que había dictado para facilitar al público las estampillas de correos. Me hizo observar que el ejemplo por mí citado: de que los sellos de correos se vendían sin que se alterara su precio, en todas las farmacias, hoteles y grandes tiendas de los Estados Unidos, aquí no podía hacerse sin que una ley de las Cámaras autorizara la entrega de esos valores del Estado, al que había de venderlos en su comercio y los garantizara como depósito del Gobierno.

No eran, efectivamente, facultades del distinguido Secretario, y aunque aquí hemos visto disponer del dinero depositado «en arcas reales», como antes se decía en la Colonia, el hecho es que no todos los hombres tienen ni la misma mentalidad ni igual sentido moral.

Yo estoy seguro de que el señor Secretario mejorará el servicio, como hace constantemente, aplicando todas las medidas que están en su mano, y que el ejemplo que a todos muestra las organizaciones extranjeras no está perdido para una inteligencia como la suya y, sobre todo, un propósito tan levantado como el que guía sus acciones.

Héctor DE SAAVEDRA.

VIBRACIONES NORTEÑAS

LA VENERADA MEMORIA DEL HEROE

NEW YORK, enero 19.—Cúmplese hoy el 133º aniversario del nacimiento de uno de los hombres más puros, más honorables, más dignos y ejemplares que la humanidad ha conocido en el curso de su historia: Robert Edward Lee.

Robert Edward Lee nació en el condado de Westmoreland, estado de Virginia, el 19 de enero de 1807. Murió en Lexington, pueblo de su estado natal y está allí enterrado en la capilla de la Universidad de Washington & Lee, que él presidía cuando ocurrió su muerte. Una estatua yacente, obra del inmortal Valentine, marca el lugar donde se halla enterrado.

Graduado en la Academia Militar de West Point, no tuvo que sufrir durante el curso de su estancia allí un solo demérito. Cuando terminó sus estudios ingresó en el Cuerpo de Ingenieros y prestó servicios en la guerra con México en 1846 y, luego, en la guerra contra los indios. En 1852 fué nombrado superintendente de West Point, cargo que desempeñó hasta 1855. Nombrado más tarde teniente coronel de un regimiento de Caballería recién fundado, partió para Texas.

Al iniciarse la Guerra de Secesión, el Presidente Lincoln le ofreció el mando supremo de las fuerzas federales, posición que rehusó. Lee era contrario a la esclavitud y a que los estados meridionales se separasen de la Unión, pero creía que si la primera era abolida por la fuerza y la segunda mantenida solamente por la guerra civil, los males originales acrecerían. Tampoco estaba dispuesto a permitir la invasión de su estado natal. Renunció su elevado cargo de oficial superior del ejército federal y ofreció su espada a la tierra que le vió nacer, su amada Virginia. Poco después era ya el consejero militar de Jefferson Davis, y en 1862 ascendido a jefe de las tropas reunidas junto a Richmond. Fué grande su éxito, dando un buen número de victorias a la causa del Sur. En 1863 obtuvo el resonante triunfo de Chacellorsville y aunque después fué derrotado en Gettysburg, logró mantener a raya las fuerzas superiores que lo atacaban, y que tenían la ayuda valiosísima de la costa a su favor.

En 1864 condujo la famosa campaña de las selvas, que culminó en una derrota aplastante de las fuerzas de Grant.

En febrero de 1865 fué elevado al mando supremo de los ejércitos del Sur, ya entonces debilitado y diezmado por las bajas irremplazables, las fiebres y la falta de municiones.

En abril 9 de ese año, rodeado por fuerzas en exceso numerosas, optó por rendirse en Appomatox, antes que derramar inútilmente la sangre de sus conciudadanos. Su carrera militar había terminado.

Fué entonces que comenzó su mayor grandeza.

Los puestos más bien remunerados, las posiciones más brillantes le fueron ofrecidos. Pero él los rehusó para aceptar la presidencia de un colegio empobrecido por la guerra: Washington College, convertido a través de los años en la Universidad más caracterizada de toda la Unión norteamericana: Washington & Lee University.

Robert Edward Lee no será jamás olvidado. Cada año su personalidad se destaca más. Y no precisamente como guerrero extraordinario, sino por haber dado al mundo una más amplia definición del concepto de la hombría de bien.

Su vida fué siempre limpia y dulce. Fué el Sir Galahad del Sur, «cuya fortaleza era igual a la de diez, porque su corazón era puro».

Esta crónica, en recuerdo del 133º aniversario del natalicio de Robert E. Lee, tiene un propósito definido y es el siguiente: yo recomiendo a todos los padres de la nación cubana que hagan leer a sus hijos la vida de aquel hombre ejemplar. De un hombre que fué todo grandeza en la adversidad; todo humildad en el triunfo; todo caridad para sus enemigos y todo lealtad en sus ideales. Dulce de espíritu y puro de alma. Un hombre que al recibir, en plena campaña, la carta de un joven que quería sumarse a sus fuerzas, contra el consejo paternal, hizo un alto en la batalla para escribir al solicitante diciéndole que nunca osaría aconsejarle ir contra la voluntad paterna, ni aun para acudir al servicio de la patria.

Yo sé—por ser testigo de mayor excepción—todo el amor que se tiene por el general Lee, no ya en los estados meridionales de la Unión, sino en todas partes. Y voy a referir algo que presencié, siendo yo estudiante en la Universidad de Washington & Lee.

Una tarde, anocheciendo ya, un hombre harapiento, barbudo y en estado de tal pobreza que inspiraba lástima, fué encontrado junto a la estatua yacente que cubre la tumba del general Lee.

Interrogado por los estudiantes que allí lo descubrieron dijo que había venido caminando desde Georgia para visitar la tumba del caudillo.

—No quería morir—nos dijo—sin rezar una oración ante la tumba de «Marse Robert».

Aquel viejo que contaría seguramente siete décadas de edad, había en verdad caminado desde su lejana tierra, para rezar, antes de morir, junto a la tumba de su general.

Era un viejo veterano que junto a él había combatido en la batalla de Gettysburg.

André DE SAINT AVIT.

MIS VERSOS SENCILLOS

XX

Yo mismo he hilado en mi noche
un abrigo para ti
y quiero ponerle un broche
con un beso carmesí.
No tiene brillo y reluce
en blanco brillar de armiño.
Sin verse, mi abrigo luce.
¡Es mi abrigo de cariño!

Roberto López Goldarás.
(Del libro en prensa «Mis Versos Sencillos»).

M.E.C.D. 2016

Qué opina Ud.?

Ciertos taumaturgos (?) dicen que la fe todo lo puede. La Ciencia sostiene que la fe ayuda, pero que no lo es todo. ¿Qué opina usted?.

Sin reclamar para sí facultades sobrenaturales especiales, diariamente los médicos liberan del cautiverio de la enfermedad a cientos y miles de personas. Esto es particularmente evidente cuando los males a combatir son del

ESTOMAGO, afecciones concomitantes al **hígado y VESICULA,** **úlcera gástrica o duodenal, COLITIS - Intestinos,**

y cuando la elección del remedio recae en el **notable**, en el **prodigioso**

BISMÁGEN

* *

AVISO: Al comprar Bismágen, el famosísimo y legítimo Bismágen que médicos insignes prescriben y todo el mundo elogia, fíjese que la palabra Bismágen no está separada por NINGUNA RAYA ó GUION. No lo confunda con burdas imitaciones sin valor. ¡Cuidado! No acepte imitaciones... ¡ni regaladas!.

* *

Dolor de Estómago, Digestiones lentas o dolorosas, Empacho gástrico, Vómitos de líquido o de sangre, Acidez, Eructos agrios, Ardentía, Gases, Dilatación, Mala respiración, Mal aliento, Espasmos, Cólicos, Fermentaciones intestinales, Diarrea o estreñimiento, Dolor de vientre y espalda, Inapetencia, Desnutrición; ¿presenta su mal alguno de estos síntomas?

Más personas usan y expresan admiración por Bismágen que por todos los demás similares juntos. —Piense usted animosamente en eso, y... Ensaye con un frasco del maravilloso patente Bismágen y

bendecirá la hora en que decidió tomarlo.

INFORME RENDIDO POR LA POLICIA SECRETA SOBRE UNA BANDA DE MENORES DELINCUENTES

El detective de la Policía Secreta Enrique Sierra, ha informado a su Jefe, comandante Eugenio Menéndez, que el 15 del actual, en horas de la noche se cometió un robo en el domicilio de Miguel Ortega López, vecino de la azotea de la casa Reina 265, aprovechando que el denunciante y su señora habían salido, sustrayéndole, entre otras cosas, una dentadura postiza, un termómetro de rosca, una sortija, un reloj, un abrigo de señora y otras prendas con un valor aproximado de cien pesos.

Aparece de lo investigado que los autores del hecho lo fueron varios menores componentes de una «banda» capitaneada por Arnaldo Parejo, alias «El Chino», denominada «Malvers», con José Sánchez Nahal, alias «El Carbonero», de 17 años y vecino de Factoría 57, habitación 9; Manuel Martínez Hernández, de 15 años, de Maloja 168, altos, y Avelino Ruiz Ríos, de 15 años, de Lealtad 779, habitación 15.

Dice el detective Sierra que dichos menores para realizar el hecho penetraron por el pasaje sito en Campanario 663 y por una escalera que existe en el mismo llegaron hasta la azotea, desde donde valiéndose del tubo de los servicios sanitarios, de la reja de una ventana y de unos muros que allí existen, escalaron éstos y saltando de azotea en azotea, llegaron hasta dicha habitación, realizando el delito.

Cometido el robo, ya que dichos menores violentaron la cerradura de la puerta que cerraba el cuarto del denunciante, «El Carbonero» se puso el abrigo sustraído llevando debajo de éste el botín para no despertar las sospechas de los vecinos, quedándose Avelino y Manolo para efectuar otro hecho análogo en una de las habitaciones de dicho pasaje, eligiendo la de Manuel Blanco Curbelo, quien regresó a su habitación cuando se encontraban en su interior dichos menores, quienes habían violentado los cáncamos que sujetaban el candado que la cerraba, siendo ambos arrestados por el vigilante de la Policía Nacional Mario Cabrera.

Al practicárseles un registro se les ocupó un corta-hierro, instrumento dedicado al robo, dos plumas de fuente, un termómetro, una dentadura postiza y cuatro medallas, que es parte de lo sustraído al citado Ortega.

Termina su informe el detectvie Sierra significando que el menor conocido por «El Carbonero» desde que se enteró que sus consortes habían sido apresados se ha ausentado de esta capital, cuyas generales eran desconocidas hasta que fué identificado por el detective informante, como autor de otros robos en unión de dichos menores; el producto lo entregaban a su jefe, el citado Arnaldo Paredes, alias «El Chino», quien también fué detenido.

Verdadera LIQUIDACION en Zapatos Americanos

Los que antes valían 5, 6 y 7 pesos, ahora se liquidan a

$1.00, $1.50 y $2.00

Peletería

LA PRINCESA

Muralla y Habana

†

E. P. D.

LA SEÑORA

ANA HERRERA, VIUDA DE MUIÑA

HA FALLECIDO

Después de recibir los Santos Sacramentos y la Bendición Papal

Y dispuesto su entierro para las nueve de la mañana de hoy, sábado, día 20, los que suscriben, hijos y hermano, en su nombre y en el de los demás familiares, ruegan a las personas de su amistad se sirvan asistir a la casa mortuoria, Antonio San Miguel, número 110, Víbora, para acompañar el cadáver a la Necrópolis de Colón, favor que agradecerán eternamente.

La Habana, Enero 20 de 1940.

Ramón, Casta, Angel, Esperanza, Federico, Jesús, Ana María, Antonio, Rosa e Isabel Muiña y Herrera; Evaristo Herrera.

CRONICA HABANERA

EN LA LEGACION DE ALEMANIA. Según anunciamos, anoche estuvo de fiesta la Legación de Alemania en el Vedado.

Se celebró allí la comida que ofrecía el Encargado de Negocios de Alemania en Cuba, Sr. Stephan Tauchnitz, a un selecto grupo del cuerpo diplomático y de la sociedad habanera.

Alrededor de la mesa que presidía el señor Tauchnitz tomaron asiento los invitados en el orden siguiente:

El Ministro de Cuba en el Perú doctor Emilio Núñez Portuondo y señora Olga Fábrega.

El Encargado de Negocios del Japón, señor Sakae Nanjo y la señora de Nanjo.

El Encargado de Negocios de Suecia, seño Erik Wisen y la señora de Wisen.

El Director del DIARIO DE LA MARINA doctor José I. Rivero y señora Sylvia Hernández.

Y el doctor Jorge F. Diago y señora Dagmar Zitelman.

EN LA INTIMIDAD.—El pasado jueves se llevó a cabo en la mayor intimidad el bautizo del gracioso niño Waldo Manuel, hijo de los jóvenes esposos Waldo de Salazar y Enriquetica Gómez Waddington.

Tuvo efecto dicho acto en la residencia del distinguido matrimonio Manolo Gómez Waddington y Guillermina García Montes, en el Reparto Larrazábal, ante un precioso altar levantado en uno de los principales salones donde resaltaba una valiosa imagen de «La Inmaculada», reliquia de la familia Gómez Waddington.

Allí también se encontraba la pila bautismal adornada de claveles blancos importados y helechos importados, obra bellísima del jardín «Milagros», favorito de nuestro gran mundo.

Ofició en la ceremonia el Rvdo. Padre Belarmino, Párroco de Marianao, siendo apadrinada por la alta dama Enriqueta Waddington viuda de Gómez Mena, bisabuela del neófito y por el abuelo, el estimado caballero Carlos Martín de Salazar.

FIESTA RELIGIOSA.—En honor de la Virgen de la Alta Gracia, patrona de Santo Domingo, se celebrará mañana, domingo, a las nueve de la mañana, una gran misa, en la iglesia parroquial del Vedado.

Dicha fiesta ha sido dispuesta, como todos los años, por la señora Pepiña Benítez de Pou, la bella y gentil esposa del cónsul general de Santo Domingo, la que invita por este medio a toda la colonia dominicana de la capital y especialmente a sus amistades.

Resultará brillantísima.

LA FIESTA GUAJIRA.—Esta noche, en la lindísima posesión campestre del señor Paco Mestre, en Santiago de las Vegas, cedida gentilmente por su propietario, se celebrará la anunciada fiesta guajira.

Fiesta encantadora, en la que sus organizadores—grupo selecto de muchachas y jóvenes de nuestra sociedad—han sabido reunir muchos detalles típicos de acuerdo con el carácter de la fiesta.

Habrá una valla de gallos.

Y numerosos bohíos dispuestos por el jardín para el servicio del buffet las bebidas y el café.

En el magnífico bohío de la finca que será adornado propiamente, se bailará desde las diez de la noche a los acordes de la famosa orquesta de los hermanos Castro.

Un éxito, lo repetimos.

RENE SCULL.—En la clínica Bustamante fué sometido días pasados a una delicada operación por el ilustre cirujano doctor Rafael Nogueira el joven tan simpático y caballeroso René Scull y Rivero.

El joven Scull, por cuyo estado de salud se ha venido interesando grandemente la sociedad habanera, se encuentra ya en vías de un franco restablecimiento.

Enhorabuena.

COMIDA ELEGANTE.—Anoche tuvieron una comida en su preciosa residencia del Vedado el doctor Pedro Montalvo y su gentilísima esposa Carmelina Tarafa.

Un grupo selecto de las amistades del distinguido matrimonio disfrutó de este acto que resultó de lo más lucido.

Tras los cocktails se sirvió la comida, espléndida y riquísima.

Citaremos la concurrencia.

El señor Federico Porro Orfila y señora Adela Quiñones, el señor Julio B. Forcade y señora Angélica Pedro, el señor Fausto Menocal y señora Ofelia Brito, el doctor Alberto Blanco y señora Estela Zalba, el doctor Gustavo Alamilla y señora Sylvia Pascual, el doctor Joaquín Viñals y señora Mercy Taquechel, el doctor Ricardo Morán y señora Lila Forcade, Mr. y Mrs. Dayton Hedges y el señor José Díaz Payró y señora Amelia C. de Payró.

Y este cronista.

DE LA LIGA CONTRA EL CANCER.—Grande, muy grande, es el entusiasmo que ha despertado en la sociedad habanera, la gran comida de gala que celebrará la Liga contra el Cáncer el viernes 2 de febrero en el Casino Nacional.

Como todos los años esta fiesta será el «succés» más brillante y distinguido de la temporada en el que se dará cita cuanto vale y significa en el gran mundo habanero.

Se vienen haciendo muchos preparativos los que darán mayor lucimiento y brillantez a la fiesta.

En nuestra próxima nota daremos los nombres de las muchachas que bailarán a beneficio de la Liga bajo la dirección acertada de la magnífica pedagoga Margot Párraga.

Podemos decir que será uno de los shows más lindos que hasta el momento haya presentado la señorita Párraga.

Las reservaciones de mesas deberán hacerse directamente al Casino Nacional, al amable «maitre» Julio, que ya tiene más de doscientos cubiertos reservados.

BODAS DE PLATA

Hoy cumplen veinticinco años de casados, muy felices y muy contentos, el doctor Luis A. Muñoz, conocido letrado del foro habanero, y su bella y gentilísima esposa, Carmen Teresa Santos, cuyo retrato publicamos.

Aunque no reciben, muchas felicitaciones llegarán en tan señalada fecha hasta el distinguido matrimonio.

Reciban nuestro saludo, cordial y afectuoso.

SANS SOUCI.—Como todos los sábados radiante de alegría y animación estará hoy Sans Souci, el bello y aristocrático restaurant garden de La Coronela.

Desde las nueve de la noche afluirá allí la sociedad habanera para disfrutar de la fiesta rodeada de múltiples alicientes.

Tocará la nueva Orquesta Riverside que tanto ha gustado.

Y se presentará el show.

COCKTAIL PARTY.—En su bella residencia del Vedado, sede de la Legación, tuvieron un cocktail party el pasado jueves el Encargado de Negocios del Japón, señor Sakae Nanjo y la señora de Nanjo.

En honor fué del Ministro Plenipotenciario del Japón, Excmo. señor Tatsuo Kawai que acaba de estar de paso en nuestra capital acompañado de su secretario señor Takayuki Ochiai.

Asistieron el Ministro de la Argentina, Excmo. señor Víctor Lascano; el Ministro del Brasil, Excmo. señor Sylvio Rangel de Castro; el Ministro de Chile, Excmo. señor Martín Figueroa; el Primer Secretario de la Legación del Brasil doctor Leopoldo Teixeira Leite; el doctor Juan J. Remos, ex-Secretario de Estado; el Ministro de Cuba en el Japón doctor Gustavo Enrique Mustelier y señora Carla Maas; el doctor David Masnata y señora Aurora de Quesada; y los señores Plácido Domínguez y Rafael Nieto.

LORENZO ESTEVEZ.—Ha sido sometido a la operación de las amígdalas con el mejor de los éxitos el señor Lorenzo Estévez, perteneciente al alto comercio de la capital.

Dicha operación fué realizada por el doctor Fernández de la Vega, encontrándose el paciente completamente restablecido.

APERTURA DE UNA EXPOSICION.—Esta tarde quedará abierta al público la primera de la serie de Grandes Exposiciones que inaugura el Instituto Nacional de Artes Plásticas bajo los auspiciones de la Universidad Nacional y de la Corporación Nacional del Turismo con el nombre de Escuelas Europeas.

A las seis de la tarde tendrá lugar dicho acto en el nuevo edificio Poey de la Universidad.

De la trascendencia y significación extraordinarias de esta exhibición es poco cuanto pueda anticiparse.

El público habanero por sí mismo habrá de juzgar de ella maravillado y sorprendido.

En sucesivas notas iremos dando cuenta de los distintos aportes originales valiosísimos, de las Instituciones y coleccionistas particulares que figuran en gran número en el precioso programa.

Culminará en el más rotundo de los éxitos esta exposición de brillantez inusitada.

DEL SEVILLA BILTMORE.—Los tes bailables del aristocrático Sevilla Biltmore Hotel vienen sucediéndose con gran afluencia de público.

Todas las tardes es aquel lindo patio sevillano el rendez vous de la sociedad habanera.

Hoy, como todos los sábados, numerosos serán los parties.

Tocará la Orquesta Habana Casino.

ROSA MARIA FRANK.—Días pasados fué sometida a una delicada operación de fractura grave del codo, que sufrió al caerse de un caballo, la bella señorita Rosa María Frank.

Dicha operación practicada por el doctor Harry Romney ha sido uno de los más notables éxitos del prestigioso especialista.

Lo felicitamos.

EN EL COUNTRY.—Mañana domingo, según hemos anunciado, ofrecerá un party de muchachas y jóvenes durante el te bailable del Country Club la encantadora señorita Olga Seiglie y Montoro.

El sábado próximo, día 27, durante la comida mensual de aquella aristocrática sociedad, tendrán parties las bellas y encantadoras señoritas Graziella Gómez Diago y Babette Stevens.

Para el domingo siguiente, o sea el día 28, preparan un party durante el te del Country los jóvenes y simpáticos esposos Jorge Alonso y Esteia Santeiro, cumplimentando a un grupo de sus amistades.

LA FESTIVIDAD DE HOY.—San Fabián es la festividad que para hoy señala la Iglesia Católica.

Cúmplenos saludar en primer término al conocido caballero Fabián Urrutibeascoa y a su hijo Fabián Urrutibeascoa y Montalvo, joven muy correcto y simpático.

También saludamos a los doctores Fabián García de la Vega y Fabián Baños y a los señores Fabián Montero y Fabián Martínez.

Otra festividad del día es San Sebastián.

Saludamos con tal motivo al doctor Sebastián G. Gelabert, así como al señor Sebastián Acosta.

Y al señor Sebastián Arrebola.

Felicidades.

EN EL PRINCIPAL.—Continúa actuando con gran éxito en el Principal de la Comedia la magnífica compañía de operetas de Lydia de Rivera.

Esta noche subirá a escena, a petición del público, la bellísima opereta de Franz Lehar «La Viuda Alegre», en cuyos roles principales se lucen Lydia de Rivera, la admirada artista y el magnífico barítono mexicano Jorge Negrete.

Habrá precios populares.

Una gran noche.

GAROFALO MESA.—El diplomático y escritor doctor Manuel García Garófalo Mesa, consejero de la Embajada de Cuba en los Estados Unidos Mexicanos, acaba de ser objeto de una alta distinción: el Gobierno dominicano le ha concedido la condecoración de la Orden del Mérito «Juan Pablo Duarte», en el grado de comendador.

El ministro dominicano en la Ciudad de los Palacios hizo entrega a nuestro compatriota del diploma e insignias correspondientes, en un acto sencillo que se efectuó en la Embajada de Cuba.

Felicitamos al doctor García Mesa por el honor que acaba de recibir.

DEL CIRCULO MILITAR Y NAVAL.—El sábado 3 de febrero próximo, a las nueve de la noche, tendrá efecto en el Club de Oficiales de la Ciudad Militar, la recepción bailable que determinan los estatutos sociales, para la toma de posesión de la nueva directiva que habrá de ser electa en los últimos días del mes actual.

También, con ocasión de la toma de posesión de la nueva directiva tendrá lugar la entrega de trofeos a los atletas del Círculo Militar y Naval, que durante el año 1939 han triunfado en diversas competencias.

OPERADO.—En el Instituto Clínico de la Habana ha sido sometida a una apendicectomía la señorita Lydia Vivó Azpeitía.

La intervención quirúrgica fué llevada a cabo por el eminente cirujano doctor Vicente Banet, anotando un nuevo éxito.

NACIMIENTO.—El hogar de los esposos Humberto Casanova e Isabel Pulido se ha visto alegrado con el nacimiento de una preciosa niña.

La señora de Casanova fué atendida por el notable ginecólogo doctor Rodolfo García Navarro en la Asociación Médico-Quirúrgica «La Inmaculada».

Felicidades.

EVA

PRADO 162

Liquida toda su existencia de invierno

Rebajas de Enero

¡Apresúrese a elegir!

¡Las grandes Rebajas en Arts. de Caballero terminarán hoy!

El lunes todo volverá a sus precios anteriores y usted habrá perdido una espléndida ocasión para surtirse, no sólo de aquello que ahora tal vez precisa, sino de lo que ha de necesitar más adelante. Aproveche esta gran oportunidad de adquirir, a los más bajos precios, inigualables Camisas, Corbatas, Pañuelos, Pijamas, Sweaters y muchos otros artículos.

¡Recuérdelo bien: sólo queda el día de hoy! ¡No lo pierda!

fin de Siglo

san rafael y águila, tlfonos. m-5991-92-93

Nuevos Modelos

Carteras finas con cierre de madera, haciendo juego con cinturones del mismo material.

Bazar Inglés

GALIANO Y SAN MIGUEL

BRIDGE PARTY BENEFICO.—La Comisión de Damas del Comité France Amérique, viene organizando su segundo bridge-party benéfico en auxilio de las víctimas de la guerra europea, por conducto de la Cruz Roja francesa, que tendrá lugar el martes 30 del presente mes de enero en el hotel Nacional.

Su Señoría M. Philippe Grousset encargado de Negocios de Francia había ofrecido los salones de la Legación de Francia para dicho objeto así como el señor Andrés A. de Terry, presidente del Automóvil Club de Cuba, brindó el palacete de dicha prestigiosa asociación; pero la demanda inmediata de mesas fué tan grande apenas conocido el proyecto humanitario del bridge-party, que se hizo necesario acudir a un local de mayor amplitud, como lo son los salones del hotel Nacional.

La Comisión de Damas ofrecerá gentilmente sandwichs, dulces y bocaditos a los asistentes a tan simpático acto.

He aquí la relación de las primeras personas que han reservado mesas:

Señoras: Marcela Cleard de Barnet, Elsa Penso de Senior, Mrs. Ed Kenneth Hoyt, Rosita Cadaval de Rayneri, Luisa Gendreau de Moas, Elisita Silverio de Martínez, María Romero de Vieites, Bibí Lima de Maduro, Blanca García Montes de Terry, Mary Mc Carthy de Gómez Cueto, Rosa Perdomo de del Valle, Condesa de Revilla de Camargo, María Albarrán de Presno, Blanca Broch de Torriente, Amelia Solberg de Hoskinson María Antonia Alonso de Aspuru, Ana María Menocal, Eva García de León Angélica Barrié de Karman, Mrs. Ernest Stewart, Mme. Roger Levy, Julita Plá, Hemelina López Muñoz de Literas, Tecla Boffil de Domínguez Roldán, Conchita Ribas de Chibás Cuquita Martínez de Belt, María Alzugaray de Fariñas, Mme. Renée Grim-Provence, Zaida Carrera de Fernández Reboul, Nena Aranda de Echevarría. Anita Sánchez Agramonte de Longa, señorita Angelita Echarte, Maggie Orr de Aróstegui, Graciela Heydrich de Valencia Agustinita F de Magriñá, Renée Molina de García Kohly, Rita María Arango de O'Naghten, María H. de Reyes, Rosita Rivacoza de Marcos, Teresita Moas de Runken, Lolita Fernández de Montalvo, Otilia Falcón de Auriolles, Terina Longa de del Valle, Carmen Sánchez Galarraga, Mme. Pessant, Miss Carolina Ross, Nena Alzugaray de Llansó, Celia Comas de Hidalgo Gato, Mrs. Anne Binder de Kates, Miss Evelin Kates, Amelia Rivero de Domínguez, Mrs. Alexander, Mrs. Grinda, Carmelina Laurrieta de Fondon, Gloria Ricart, Mme. León Bouyer, Adelita Baralt de Brull, Julita H. de Salas, Fina Hidalgo Gato de Solís, Conchita Bosque, Aristela S. de Henríquez, Mrs. Chisholm Mrs. A. Hass, Margarita Iglesias de Sánchez, María Fernández Morí Acosta de Fernández, Mrs. Ada Mac Millan, señorita Elvira Morales, señorita Lolita Varona, Cheita Tagle señorita Roelandts, Virginia Rasco de Verdeja.

Señores: M. Phillippe Grousset, José A. Barnet, general Martí Henry Senior, Atilio León, Luis N. Menocal, doctor Rafael Nogueira, Salomón L Maduro, Henri Schueg Agustín Reyes, Alfredo Zayas, doctor Alberto Johnson Antonio Coroalles, Alberto Carrillo, René Grim-Jrovence, Primitivo del Portal, doctor Pedro G. Medina, Emilio Roelandts, Pablo Alvarez de Cañas. Luis Moas Gendreau y Luis de Posada.

EN LOS QUINCE.—Cumple hoy quince años la adorable jeune fille Estrellita Gómez y Albarrán, hija de los esposos Nicolás Gómez y Rosa Albarrán.

Con tal motivo tendrá una reunión para el grupo de sus amigos en la residencia de sus padres, en la Calzada de Columbia.

Felicidades.

NACIMIENTO.—Una niña alegra desde ayer el hogar del joven y simpático matrimonio Dana Cruz Bustillo y María Luisa Clarens.

En su residencia del Vedado dió a luz la señora de Cruz Bustillo, quien fué atendida por el doctor Alberto Sánchez de Bustamante, el antiguo y prestigioso ginecólogo que se anota uno de sus más brillantes triunfos.

(Continúa en la página SIETE)

Ahora Los Catarros Desaparecen

No deje que un catarro lo haga presa. A los primeros síntomas, tome (LBQ). Laxativo Bromo-Quinina de Grove. Actúa decisivamente por hacer cuatro cosas que solamente un remedio interno puede verificar: Abre los canales intestinales, combate la infección y fiebre en el sistema, alivia el dolor de cabeza y todo malestar, y tonifica el cuerpo. En todas las farmacias. Rehuse substitutos.

FECHAS Y ANIVERSARIOS

ENERO 20

En 1533 y en virtud de Real Cédula de la Majestad Católica del Emperador Carlos V, fué inaugurada por el Virrey don Luis de Velasco, la Real y Pontificia Universidad de México. Dicha famosa universidad fué suprimida por decreto del Emperador Maximiliano en 30 de noviembre de 1865 y en dicha forma quedó hasta 26 de mayo de 1910 en que se promulgó la ley constitutiva de don Porfirio Díaz que la creó de nuevo, inaugurándose solemnemente en 22 de septiembre de dicho año 1910.

En 1790 murió en Kherson, Rusia, John Howard, filántropo inglés y reformador de prisiones. Había nacido en Hackney el 2 de septiembre de 1726.

En 1872 tuvo lugar la llamada «Algarada de Cavite» en Filipinas, movimiento revolucionario a cuyo frente se hallaban los sacerdotes José Burgos, Feliciano Gómez y Jacinto Zamora. Fracasado el movimiento, comparecieron ante un Consejo de Guerra el día 15 de febrero, siendo pasados por las armas al siguiente día 16 de febrero de 1872.

En 1726, el Mariscal español y entonces Gobernador de Buenos Aires don Bruno Mauricio de Zabala, fundó en la margen izquierda del Río de la Plata una ciudad a la que puso por nombre San Felipe de Montevideo, actual capital de la República Oriental del Uruguay.

♣ ♥

HOTEL **NACIONAL** DE CUBA

Jueves 25 de Enero a las 5 P. M.

TORNEO DE

DUPLICATE BRIDGE

Entrada $1.00

Con Premios

Para reservaciones, diríjase a Mrs. Hilde Sperling.

♦ ♠

M.E.C.D. 2016

El TEMA que se DESARROLLA con INTENSO REALISMO e INUSITADA EMOCION en:

"CONFLICTO"

JAMAS HA SIDO EXPUESTO ANTES EN NINGUNA PELICULA.... SU ASUNTO, HUMANO... CRISPANTE... DOLOROSO... Y ACERCANDO TEMERARIAMENTE A LO ESCABROSO HACEN DE:

"CONFLICTO"

UN FILM UNICO.. DELICIOSO PROFUNDAMENTE CONMOVEDOR y SIMULTANEAMENTE MORAL por la MANERA HABIL y SUTIL con que la MANO MAESTRA del AUTOR y DIRECTOR DE:

"CONFLICTO"

HAN SABIDO LLEVAR al CINE el DRAMA de ASUNTO MAS FUERTE... ATREVIDO... Y QUE SIN EMBARGO NINGUNA SEÑORITA DEBE DEJAR de VER.!

MARTES FAUSTO

Una INTERNATIONAL

ESCENARIO Y PANTALLA

N O T A S

EL LUNES: Pre-estreno de «EL MAGO DE OZ» en el ENCANTO

Gran triunfo ha obtenido la última gran producción de Mickey Rooney: «El nuevo amor de Andy Hardy», en la que Mickey se le declara a su maestra. Drama y amor juvenil se entrelazan en un derroche de alegría. El séptimo sonoro éxito de la familia Hardy reunida de nuevo en esta colosal comedia que nadie podrá olvidar. Colaboran con Mickey Rooney: Lewis Stone, Fay Holden, Ann Rutherford y Cecilia Parker. Se completa el programa con el Noticiario mundial y la Variedad «Sueño de amor». Los precios: 40 cts. de 3:30 a 6:30 y 50 cts. después. Niños a todas horas 20 cts.

Mañana: Estupenda matinée desde la 1 con «El nuevo amor de Andy Hardy» y «El escuadrón bengalí», por Patrick Knowles y Richard Cronwell.

El lunes: en día de gran gala y esplendor, la empresa de este aristocrático teatro presenta con verdadero orgullo el gigantesco alarde cinematográfico en tecnicolor, realizado con un costo que excede de la fantástica suma de $3.000,000: «El mago de Oz». Tardarán muchos años antes que la pantalla pueda ofrecernos un espectáculo, no que supere sino que iguale a este formidable film que ha merecido los más cálidos elogios de la alta crítica mundial. Si de alguna película se puede decir que es maravillosa, este adjetivo es exactamente el calificativo que merece «El mago de Oz». Esta estupenda superproducción será presentada durante toda la semana, y después no volverá a ser vista en la Habana sino hasta el día 12 de marzo, que es su fecha de estreno oficial en el teatro Fausto. Los niños serán obsequiados con preciosos álbumes de «El mago de Oz».

PAYRET
HOY
2 ESTRENOS
GRAN EXITO de
"LOS HIJOS MANDAN"
Blanca CASTEJON - Fernando SOLER
Julian SOLER - Carlos VILLARIAS
Una GRAN PELICULA que le RECOMIENDA la Empresa de PAYRET.
Ademas la super comedia
"YA SOMOS MILLONARIOS"
por un gran reparto de Estrellas
20¢ Niños 15¢ Tert. 10¢ 30¢

EL MARTES: «CONFLICTO» EN EL FAUSTO

Grande es el éxito que está alcanzando en el teatro Fausto, la magnífica producción de Frank Borzage, que lleva por título «Dioses de barro» exquisitamente interpretada por Dorothy Lamour, John Howard y Akim Tamiroff. Hoy vuelve nuevamente a ofrecerse en todos los turnos, conjuntamente con las variedades «Sinfonía en negro» y «El perrito del metro». Además el Noticiario. Los precios: 40 cts. de 3:30 a 6:30 y 50 cts. después. Niños a todas horas 20 cts. y tertulia familiar 15 centavos.

Mañana: matinée desde la 1 con «Dioses de barro» y «El creador de estrellas».

Lunes: «Beau Geste», de Gary Cooper y «El gato y el canario», por Paulette Goddard.

El martes: es el estreno de «Conflicto». Una exquisita producción que tiene como figura central a Corrine Luchaire, la revelación cinematográfica de 1940. «Conflicto» es drama intenso, nuevo, original, humano, fácil de comprender, sin complicaciones, lujoso, bien dirigido y bien interpretado. «Conflicto», es un estudio del despertar tardío del sentimiento maternal en el corazón de una joven mujer, drama áspero y lleno de escollos, ha sido tratado con verdadera delicadeza en un ambiente profundamente dramático. Corrine Luchaire es indiscutiblemente la mejor intérprete de este drama. Su actuación está llena de un encanto y de una gracia muy natural, con verdadera sinceridad de una parisién ardiente.

El lunes 29: estreno de la gran producción cubana, «Prófugos». Es una producción Actesa, dirigida por Ernesto Caparrós y los roles estelares están a cargo de Blanquita Amaro y Ramiro Gómez Kemp.

CAMPOAMOR: EXITO DE «LA VIEJA RICA»

Un éxito extraordinario y podemos decir con certeza, que mayor a todos los anteriores es el que obtuvo anoche en el teatro Campoamor la compañía Alpuente López, al estrenar la comedia de Muñoz Seca y Fernández del Villar «La vieja rica», que constituyó un triunfo más para Leandro Alpuente, Rosario Sánchez, Ricardo Alpuente, Charito Molina, Pepito Romeu y Cata y Marga López. «La vieja rica» si hubiese sido puesta al principio de la temporada habría sido una de las obras que alcanzara mayor número de representaciones, porque es el tipo de comedia que gusta al público de la Habana: hace reir de buena gana! «La vieja rica» se pondrá hoy sábado a las 9:15 de la noche, y seguramente que dado el éxito obtenido anoche, y que es ya el penúltimo día que actúa en la Habana esta compañía, han de agotarse las localidades para ver esta divertidísima comedia «La vieja rica». Luneta 50 cts. Tertulia 15 cts. Como final de función el mismo nuevo programa que pusieron anoche los Hermanos López en el que fueron tan aplaudidos y especialmente Nolín que se ha presentado por primera vez en su vida artística tocando el «acordeón» y nuevos humorismos por Pepito Romeu con sus chistes... malos. Mañana como despedida definitiva de esta compañía de la Habana tres funciones a las 3, a las 5:30 y a las 9:15, poniéndose «La vieja rica», siendo las últimas actuaciones en la Habana, porque deben debutar el lunes próximo en Cienfuegos.

CARTEL DEL DIA

POR LOS TEATROS

CAMPOAMOR: A-7054 A las 9 y 15: La vieja rica, por la Cía. Alpuente López.

POR LOS CINES

ENCANTO: M-6055. A todas horas: El nuevo amor de Andy Hardy y variedad.

NACIONAL: A-6700. A todas horas: Una mujer y siete pretendientes A las 5 y 45 y 9 y 45: Siete grandes actos de vodevil y la orquesta René Touzet.

FAUSTO: M-7800. A todas horas: Dioses de barro y variedades.

ALKAZAR: A-6869. De 1 a 3: Tributos sexuales (para mujeres). Desde las 3: Variette El fiscal acusa y la tercera edición de La revista maravillosa.

MARTI: M-2724. — Serenata de Broadway y El callejón de la perdición.

AUDITORIUM: F-4455. Difamación y Dr. Christian a la orden.

TRIANON: F-2403 Concédenos esta noche y Gangsters del mar.

INFANTA: U-3700. Cruel es mi destino y Padres postizos.

PAYRET: A-7157. Los hijos mandan y Ya somos millonarios.

RIVIERA: F-2040. Tarzán y su hijo y Angeles sin alas.

RADIO-CINE: M-1407. Espionaje en acción y Cuatro tías y un sobrino.

NEPTUNO: M-1515. — Adiós, Mr. Chips, La venganza del águila y episodio.

FAVORITO: U-2650. Quién quiere a quien y Crimen de Hollywood.

FLORENCIA: U-3533. Invitación a la felicidad, La noticia la persiguía y episodio.

OLIMPIC: F-3711. Los hijos de la noche y Sombras de traición.

MANZANARES: U-3354. — Secretos del Mar Rojo y Ultimátum.

ROXY: FO-4255. Invitación a la felicidad, Mr. Moto llega a tiempo y episodio.

RIVOLI: FO-2682. Ya tengo novio y Mr. Moto de vacaciones.

REINA: M-2272. Engaño nupcial y El que la hace la paga.

RIALTO: M-1831. Cruel es mi destino y Padres postizos.

CUATRO CAMINOS: M-3676. El que la hace la paga y Nace un amor. A las 12 de la noche: Tarzán y la Diosa Verde.

PRADO: M-2822. Caminito de gloria y Serenata de Broadway.

VERDUN: A-9206. Arrecife de coral y Luna de miel en París.

COLONIAL: A-7879. Los hijos de la noche y Los apuros de Nancy.

ACTUALIDADES: M-5575. La máscara de hierro y La solterona.

CERVANTES: M-6494. La gran ilusión y Nacido para el tango. A las 12 de la noche: Tributos sexuales (para hombres).

MAJESTIC: M-4477. Quién quiere a quien y Cuento de Navidad.

LIRA: M-4474. Quién quiere a quien y Cuento de Navidad.

SAN FRANCISCO: X-1700. El afortunado (serie completa matinée) Asesinos de la juventud y Mr. Wong en el barrio chino.

HABANA: M-2678. Cancionero cubano y El romance del palmar.

WILSON: U-5863. Espía submarino U-29 y Bartolo tenía una flauta.

TOSCA: I-3099. Los hijos de la noche y La vuelta de Cisco Kid.

GRIS: F-4292. El gato y el canario y El encubridor.

VIVES: F-3128. Cuento de Navidad y A mamá le gusta el arte.

MODERNO: X-1305. Hotel para mujeres y Ya tengo novio.

CUBA: M-9796. Su noche feliz y Servicio confidencial.

ROJO: M-9796. La mujer y la ocasión y La reina Cristina

SANTOS SUAREZ: I-4600. Los hijos de la noche y Bulldog Drummond se casa.

BELGICA: A-9128. Mamá soltera y Vuela, caballito vuela. A las 12 de la noche: Tributos sexuales (para hombres).

VIOLETA: M-3238. Cuatro plumas y Perjura.

SOLO PARA MUJERES
HOY, DE 1 A 3 DE LA TARDE, HOY
—Y—
MAÑANA, DE 9 A 12 DE LA MAÑANA, EN EL TEATRO
"ALKAZAR"
LA AUDAZ Y SENSACIONAL PELICULA
"TRIBUTOS SEXUALES"
EL MISTERIO DE LOS SEXOS... ¡UNA PELICULA VALIENTE...! TODAS LAS MUJERES TIENEN EL DEBER DE VERLA...!
LUNES, EN «NEPTUNO», «FLORENCIA» y «FAVORITO», EN TODAS LAS TANDAS

RADIO CINE: «ESPIONAJE EN ACCION»

Hoy y mañana se exhibirá por última vez en este magnífico coliseo, el estupendo programa Warner que viene exhibiéndose desde el pasado lunes a teatro lleno.

Nos referimos a «Espionaje en acción», interpretada por Joel McCrea, Bredna Marshall, Jefrey Lyn y George Bancroft. Una película de actualidad en la que vemos en acción al famoso servicio de contraespionaje de los Estados Unidos venciendo en cruenta lucha al servicio secreto alemán. La otra gran producción es la divertida comedia de Dick Powell y Gale Page titulada: «Cuatro tías y un sobrino». Un profesor de música clásica que se dedica por completo a componer canciones populares. Vea a Dick Powell interpretando las más bellas y sentidas canciones.

Completa el programa el Noticiario con los últimos acontecimientos mundiales.

Los precios, 30 cts. por la tarde y 40 cts. por la noche. Niños 20 cts. a todas horas y la tertulia 15 cts.

Mañana grandiosa matinée desde la 1 de la tarde con este mismo programa que se exhibirá por última vez.

El lunes, Deanna Durbin nos vuelve a emocionar en «Primer amor», con Helen Parisch, actuando como rivales en este nuevo cinedrama romántico. En esta película tenemos el privilegio de oír a Deanna Durbin interpretando la bellísima canción en español «Amapola». Conmuévase con la romántica historia de esta nueva y moderna cenicienta. También se estrena el lunes «El misterio del cuarto blanco», de Bruce Cabot.

HOY RADIO CINE
Gran EXITO del DOBLE PROGRAMA WARNER
"ESPIONAJE EN ACCION"
con Joel MacCREA y George BANCROFT
Ademas
"CUATRO TIAS Y UN SOBRINO"
con Dick POWELL y Ann SHERIDAN
Un DOBLE y COLOSAL PROGRAMA
30¢ hasta las 6½ Despues 40¢ Niños 20 Tert 15

LUNES
Lo que el MUNDO ESPERABA...
Deanna ENAMORADA!
Y a la LUZ de la LUNA, ELLA DIO su primer BESO!
Deanna DURBIN
en
"PRIMER AMOR"
con Helen PARRISH - Robert STACK
Eugene PALLETTE y Lewis HOWARD
La Empresa de "RADIO Cine" y la Nueva "U" GARANTIZAN que esta es la MEJOR PELICULA de Deanna DURBIN

IMPORTANTE!!

VEA EN LA PAGINA 3 del Rotograbado, la maravillosa información gráfica del gran Show que debutó anoche en el

"Teatro NACIONAL"

donde figuran:

★ VIC HYDE (El Hombre Orquesta).
★ Hnos. Hernández (Consagrados artistas colombianos).
★ ROSITA SEGOVIA (Bailarina Española)
★ DONETTE DELYS (Danzarina Acrobática).
★ MAPY CORTES (Vedette Internacional).
★ RED THORTON (Caricaturista).
★ RENE TOUZET y su Orquesta de la «TABERNA CUBANA».

Y que hoy actúa a las 5:45 y 9:45, conjuntamente con «UNA MUJER Y SIETE PRETENDIENTES» con VERA KORENE y FERNAND GRAVET.

30 C. — 40 C. — 50 C.

"COMEDIA"
COMPAÑIA
LYDIA DE RIVERA
—O—
«PRECIOS POPULARES»
LUNETA: 60 CENTAVOS
BALCONY: 30 CENTAVOS

HOY: 9.30 P. M.
"LA VIUDA ALEGRE"
Con JORGE NEGRETE
MAÑANA: 3.30 P. M.
"EL CONDE DE LUXEMBURGO"
Con FERNANDO CORTES

ALKAZAR: «Tributos sexuales». «La Revista Maravillosa»

Hoy de 1 a 3 de la tarde se ofrecerá una tanda especial, para exhibir la audaz y valiente película «Tributos sexuales», que ha sido aprobada también para mujeres. En esta tanda extra, sólo podrán entrar al teatro mujeres, quedando terminantemente prohibida la entrada a los hombres. Se trata de una película de gran enseñanza y que toda mujer tiene el deber de verla, porque la misma tiene una gran finalidad: defender los hogares de las llamadas enfermedades «secretas». «Tributos sexuales» está totalmente narrada en español. La entrada costará 20 cts. luneta, y 10 cts. tertulia.

Mañana se ofrecerá por última vez de 9 a 12 de la mañana. También para mujeres solamente.

Después desde las 3:30 inicia el teatro Alkázar, su acostumbrada función ofreciendo dos grandes producciones: «Varietes» por Jean Gabin, Annabella y Fernand Gravet y «El fiscal acusa», de intenso argumento. En los turnos de 6:30 y 10:30, se ofrece la tercera edición de «La Revista Maravillosa», el grandioso espectáculo montado por Julio Richard. En el mismo triunfa de modo rotundo y definitivo, esa gran artista que se llama Rita Montaner, genial intérprete de nuestra música, que en esta edición de «La Revista Maravillosa» se nos revela como una humorista formidable junto a Pepe Duarte, que también actúa en la misma. Se destacan también Maruja González, la pareja Lazo D-Argas, Elsa Valladares, los seis diamantes negros, Isabelita Arocha, Nenita Viera y Chita Sánchez, así como las esculturales vicetiples. Los cuadros llevan por título: «Barrilito Cervecero», «Aves del Paraíso», «Cancionero», «Tambor», «París de noche» y «El amor de mi bohío».

Sólo 30 cts. vale antes de las 6:30 y 40 cts. después. Tertulia 10 cts. y 20 cts. los niños. Mañana gran matinée desde la 1.

El lunes: en la pantalla Conrad Veidt en «Espía submarino U-29» y «Vigías del mar», por Randolph Scott y gran éxito de «La Revista Maravillosa».

EXITO DE «TARZAN Y SU HIJO» EN EL RIVIERA

Continúa exhibiéndose con gran éxito la soberbia producción «Tarzán y su hijo», interpretada por Johnny Weismuller y Maureen O-Sullivan. Un hombre y una mujer, que por nada en el mundo, cambian el primitivo hogar que tienen encima de los árboles, en medio de la jungla... y rodeados por todas las feroces bestias que infectan la selva. Cuando usted vea en «Tarzán y su hijo» lo feliz que puede ser el hombre alejado de la civilización, le darán deseos de coger un barco y lanzarse a la aventura en un rincón perdido del mundo. Junto con ella se exhibe «Angeles sin alas» de Joan Bennett y el Noticiario. Los precios: 30 cts. por la tarde y 40 cts. por la noche. Niños tarde y noche 20 cts. y tertulia 15 cts.

Mañana: Desde la 1, estupenda matinée con este mismo programa y además el episodio No. 7 de la superserie «Conquistando tierras».

El lunes: la superproducción «Llegaron las lluvias», por Tyrone Power, Myrna Loy y George Brent, conjuntamente con otra inolvidable película «Al compás de mis recuerdos», por Tyrone Power y Alice Faye.

El miércoles: Madeleine Carrol y Fred MacMurray en la interesante película de la Paramount «Nunca me casaré» y Judith Barret y William Henry en «Espionaje televisor».

LUNES 22
PAYRET
ZENITH FILMS presenta a Emilio TUERO y MARINA TAMAYO y el tío lamparita CARLOS ORELLANA en la producción FILMEXSA
"MUJERES Y TOROS"
LUZ, COLOR, ALEGRIA.. MUJERES FLORES en TARDE de TOROS de SANGRE y de SOL!

GACETILLAS

AUDITORIUM: EXITO DE «DIFAMACION»

Triunfalmente vuelve hoy a la pantalla de este favorito teatro del Vedado, el magnífico programa doble «Difamación» y «Dr. Christian», «A la orden», estrenado ayer con el más clamoroso de los éxitos.

En los turnos de 5:15 y 9:45, aparece «Difamación», sensacional y muy interesante producción, en la que el misterio, la acción y el romance, dentro de original trama, mantienen al espectador en el más intenso sobresalto.

Cinco estrellas desempeñan sus más importantes «roles»; Linda Hayes, Kent Taylor, Lilian Bond, Lane y Roger Pryor.

Y el otro estreno y el cual se exhibe en los turnos de 4:00 y 8:30, es «Dr. Christian a la Orden», que tiene como protagonista, al famoso doctor Christian, popularísimo personaje creado por las estaciones de radio de los Estados Unidos, que lo han encumbrado inmensamente durante dos años.

En la pantalla lo interpreta el magnífico actor Jean Hersholt, secundado por Dorothy Lovett y Paul Harvey.

Mañana: Gran matinée a la 1:30 con «Difamación», «Dr. Christian a la orden», comedia, cartón en colores y revista.

A las 5:15 y 9:45: «Difamación». A las 8:30: «Dr. Christian, a la Orden». El lunes. Estreno de las copias nuevas de las dos extraordinarias super-producciones R. K. O. Radio: «Los mosqueteros del aire» o «El escuadrón perdido» de Joel McCrea, Richard Dix y Erich von Stroheim y «Piccolino» la inolvidable creación musical de Fred Astaire y Ginger Rogers.

El MAS SENSACIONAL TRIUNFO del ACTOR #1!
MICKEY ROONEY
en
EL NUEVO AMOR DE ANDY HARDY
ANDY HARDY GETS SPRING FEVER
Un DERROCHE de ALEGRIA!
HOY ENCANTO
Un ORGULLO Metro Goldwyn Mayer
40¢ Niños 20 - 50¢

¡Ya viene!
EL MAGO DE OZ
PRE-ESTRENO LUNES en Encanto
M-G-M

REX CINEMA
SAN RAFAEL y AMISTAD M-2214
—HOY—
Continua desde 11 A. M.
¿DE QUIEN FUE LA GLORIA...?
Un episodio poco conocido de la guerra de secesión americana; un secreto que Abraham Lincoln se llevó a la tumba. Film Metro.
LA BUHARDILLA DEL TERROR
Otra «Aventura de la Vida Real» de escalofriante realismo, y como todas las de Floyd Gibbons, un hecho comprobado. Warner.
LOS ESPLENDORES DE LA INDIA
La India magnificente de los poderosos rajahs, con sus lujosos palacios y ejércitos propios. En Technicolor, de Metro.
NOTICIARIOS
«Metro», «Pathé R. K. O.» y Argentino (Tropical Films) con información mundial y en particular de los frentes de guerra; inventos, modas, etc.
LA MALCRIADA, bonito cartón de Betty Boop.

HOY ALKAZAR
Grandioso EXITO de la 3ª EDICION de
La REVISTA MARAVILLOSA
6½ y 10½
Ademas:
VARIETTES y "El FISCAL ACUSA"

FAUSTO
SIGUE TRIUNFANDO
DIOSES de BARRO
con Dorothy LAMOUR John HOWARD Akim TAMIROFF

CAMPOAMOR HOY A LAS 9.15 "LA VIEJA RICA" DE MUÑOZ SECA POR ALPUENTE-LOPEZ

NACIONAL: GRAN EXITO DEL GRAN ESPECTACULO

El espectáculo del Nacional, en proceso ininterrumpido de mejoramiento, ha llegado ya a un punto difícil de superar y que la empresa mantendrá a toda costa. Se determina así tras la jornada de ayer, que estableció una completa renovación del show, ahora más valioso, más variado y más interesante que en ningún otro momento de esta permanente temporada de vodevil.

Entusiasmó el Trío Hernández, por la facilidad y fineza con que toca todos los géneros relacionados con el concierto. Su «guitarra eléctrica» es una positiva e impresionante novedad, sobre todo por la cantidad y la belleza del sonido.

Vic Hyde hizo sensación como ejecutante en todos los instrumentos que componen una banda. Puso de resalto, haciendo sonar a veces cuatro trompetas, una rarísima disposición y un sentido musical inmejorable.

Donette Delys impone a su labor de contorsionista un relieve y una delicadeza sin precedentes en la actividad. Con un dominio absoluto de su cuerpo hace figuras insospechables.

Mapy Cortés hizo valer de nuevo, ante nosotros, sus méritos y su categoría de magnífica vedette, dotada de belleza, de gracia y de admirable concepto interpretativo.

Rosita Segovia reapareció victoriosamente, brindándonos, como ella puede, interesantes danzas españolas, y Red Thomton el simpático caricaturista.

Y todos ellos, con la orquesta Touzet, y el animador Pumarejo, se presentan hoy a las 5:45 y 9:45.

En la pantalla, a las 3, 7 y 10:30, «Una mujer y siete pretendientes», deliciosa y original comedia, cuya trama se basa en las experiencias de una mujer que busca el amor, interpretada por Vera Korene y Fernand Gravet, respectivamente acreditados en «Tamara» y «El gran vals».

En el Nacional rigen precios invariables de 30 centavos entre las 3 y las 4:30, 40 de esa hora a las 8:30 y 50 después. Tertulia 15.

(VEASE MAS GACETILLAS EN LA PAGINA OCHO)

LA COMEDIA: «LA VIUDA ALEGRE» CON NEGRETE

Con Jorge Negrete, el popularísimo barítono mexicano, en el Conde Danilo, ofrece esta noche la magnífica compañía de operetas Lydia de Rivera, la linda obra de Lehar «La Viuda Alegre». Lydia —naturalmente— encarnará con su gracia y simpatía el role de la pizpireta Ana de Glavary. Esther Borja, la preciosa cantante cubana, animará incomparablemente a la liviana y fragante Valencienne. Víctor Loyola, Carrido, Gallo, Pedrito Fernández, Martínez Casado y Paco Salas, secundarán con su acostumbrada eficacia a los principales intérpretes de la obra. Rita Eliza —danzarina mexicana de gran arte y belleza— brindará un primoroso número musical en el acto tercero, y las esculturales segundas tiples aportarán al espectáculo el hermoso marco coreográfico que le corresponde.

La empresa ha acordado fijar precios populares, al alcance de todos los bolsillos, para esta presentación de «La Viuda Alegre». En consecuencia regirán los siguientes: luneta numerada 60 cts.; balcony (numerado), 40 y el resto 30 centavos.

Mañana función doble. En la tarde, a las 3:30, «El Conde de Luxemburgo», con el magnífico galán Fernando Cortés, insuperable René de Luxemburgo. A las 9:30 de la noche, de nuevo «La Viuda Alegre», con otro galán ameritado, Jorge Negrete. Tanto en la función tardeña como en la nocturna Lydia de Rivera incorpora el más destacado role femenino. El resto del elenco, anteriormente citado, coopera valiosamente a la brillantez del espectáculo.

Las funciones de mañana—matinée y noche—estarán regidas por idénticos precios populares que la de hoy.

LUNES CAMPOAMOR
DEBUT DEL NOTABLE CANTANTE Dr. Alfonso ORTIZ TIRADO y LA GENIAL ROSARIO GARCIA ORELLANA
ADEMAS: 2 ESTRENOS NUEVA "U"
"POR AMOR Y POR DINERO" con JUNE LANG y Robert KENT
"HONOR de VAQUEROS" con BOB BAKER y Marjorie BELL

TRIANON: «CONCEDENOS ESTA NOCHE»

Hoy y mañana, exhibe este favorito teatro en sus turnos preferentes de 5:15 y 9:45, la estupenda producción titulada: «Concédenos esta noche», interpretada por dos luminarias del séptimo arte, Charles Boyer e Irene Durn, bajo la maestra dirección de John M. Stahl en el ideal y emocionante drama de dos almas arrojadas en medio del más tempestuoso amor. Secundan a esta notable pareja Bárbara O-Neil, Onslow Stevens, Fritz Feld y otros.

Conjuntamente en su primer turno de 4 y 8:30 el interesante y vivido film titulado: «Gangsters del mar» por Weldon Heyburn y James Madden.

Se completa el programa con Noticiero de actualidad y Marcha del Tiempo.

Mañana, domingo: Este mismo programa comenzando a la 1:30.

El lunes: Dos selectas producciones: La musical joya, «Cuatro Tías y un sobrino» por Ann Sheridan y Dick Powell, además de «Espionaje en Acción» por tres favoritos como Joel McCrea, George Bancroft y Jeffrey Lynn.

INFANTA: «CRUEL ES MI DESTINO»

Robándose aislados momentos de felicidad... Viviendo en la sombra, fugitivos de la Ley, pero eternamente enamorados y entregados a su arrobadora ternura, John Garfiel y Priscilla Lane ofrecen, una cinta que estrena hoy el gran teatro «Infanta», y que nadie debe faltar por tratarse de una intriga intensamente humana, que llenará de emoción todos los corazones.

Un drama americano en que la mujer ama al estilo de como quieren las novias y las esposas latino-americanas, de un modo completo e incondicional... mientras queda un hálito de vida en su alma.

A continuación se exhibe la cinta: «Los padres postizos», con Patta O-Brien, Wayne Morris y Joan Blondell; una comedia hecha a la orden para reírse a más no poder...

Completa el programa la revista una comedia y un cartón.

El lunes: Estreno: «Angeles sin Alas».

PAYRET: «LOS HIJOS MANDAN»

Exito de la gran obra española: «El caudal de los hijos», titulada en película: «Los hijos mandan» producida a todo lujo y con un reparto formidable. El programa en el siguiente orden.

Una revista de asuntos mundiales. «El Penco de los bomberos», cartón. Exito de la graciosa super-comedia de hora y media de risa titulada: «Ya somos millonarios».

Hoy gran éxito de la magnífica obra española: «Los hijos mandan» por Fernando y Julián Soler, Blanca Castejón, Carlos Villarías y 10 estrellas más. Una película formidable.

Los precios son: 20 centavos hasta las 6 y media y 30 centavos después. Niños 15 centavos. Tertulia 10 centavos.

Mañana. Una gran matinée desde la una del día.

El lunes. Estreno de la super-producción de Toros... Canto y emociones, titulada: «Mujeres y Toros». Además el asunto corto en dos rollos titulado: «El Torero Olvidado» hecho en Barcelona y con un argumento de Toros... Bailes y Canciones.

M.E.C.D. 2016

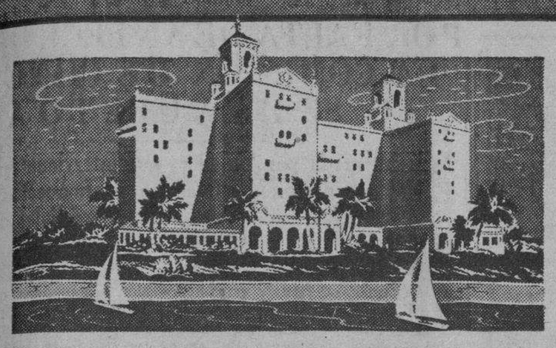

HOTEL NACIONAL DE CUBA

El extraordinario

LECUONA CUBAN BOYS

tocará todas las noches en Bajo la Luna, el nuevo y refinado night club habanero.

Atracciones de la mejor calidad... y música de baile por una de las mejores orquestas del mundo. Licores y manjares dignos del Olimpo y el cielo estrellado sirviendo de dosel.

¡Venga a bailar, coma y diviértase!

Mínimo: $1 hasta las 10 p. m. $1.50 después.

Elevan un proyecto de reforma de las Escuelas Normales

Se ha elevado al Secretario de Educación un proyecto de reforma de las Escuelas Normales de Maestras de la República.

El doctor Manuel Angulo, director de la Escuela Normal de Santa Clara, lo remitió al Subsecretario de Educación y Director de la Enseñanza, doctor Manuel Alcaine, señalando que dicho proyecto ha sido discutido y aprobado por el claustro de profesores de dicho centro docente.

Grupos infantiles «José Martí»

En todas las aulas de enseñanza común y especiales de la República se habrán de constituir grupos infantiles, que llevarán el nombre de «José Martí», cumpliendo así una disposición del Secretario de Educación, doctor Cleto A. Guzmán.

Dichos grupos han sido creados con el objeto de celebrar actos de divulgación de los ideales martianos y de educación patriótica.

La doctora María Chaviano, Jefa de la sección de Instrucción Primaria, propuso la constitución de dichos grupos.

Una bandera cubana anual sobre la tumba de Martí

Todos los años, el día 28 de enero, al conmemorarse el natalicio del Apóstol de la Independencia de Cuba se coloca una nueva bandera sobre su tumba, respondiendo así al anhelo que expresara en sus versos sencillos, donando la otra bandera a alguna institución o entidad de las muchas que las solicitan.

De ello se ha dado cuenta al Negociado de Relaciones Culturales de la Secretaría de Educación que dirige la señora Sara del Prado, por la maestra de Santiago de Cuba Argentina Rodríguez del Prado.

Dicha maestra ha prometido enviar a la señora del Prado jefa del Negociado de Relaciones Culturales, la copia del acta notarial que se levantó en día que exhumaron los restos del Apóstol, trasladándose del primitivo ataúd a la urna donde se encuentran actualmente.

La Asociación de damas «José Martí»

Con gran entusiasmo ha sido acogida en la Superintendencia Provincial de Escuelas de Camagüey la idea de establecer delegaciones de la Asociación de Damas «José Martí.»

Se están designando allí las comisiones que se encargarán de la constitución.

¿GARGANTA CARRASPOSA?

Deje disolver una sabrosa pastilla Vick en la boca. Por 15 minutos baña la membrana irritada de la garganta con ingredientes de Vick VapoRub.

PASTILLAS VICK PARA LA TOS

PROCESADO CON MIL PESOS

El juez de Instrucción de la Primera, dictó auto de procesamiento contra Francisco Véliz, señalándole fianza de mil pesos, por un delito de malversación en la Zona Fiscal de Trinidad.

OTRO PROCESADO CON MIL PESOS

El juez de Instrucción de la Primera, dictó auto de procesamiento contra Manuel Fajardo o Felipe Sanchez o Hernández, señalándole fianza de mil pesos, por un delito de homicidio imperfecto y robo.

El procesado hace varios días penetró en la casa Aguacate número 4, residencia de Clara Alfonso, para robar y al ser sorprendido por ésta, con un revólver que tenía le hizo un disparo.

A PLAZOS, SIN FONDO NI FIADOR

MUEBLES DE EL FENIX

JUEGOS CAOBA, CHAPA, TAPIZ Y PIEZAS SUELTAS, EN TODOS ESTILOS.

VENGA A VERLOS

¡NO PAGUE LUJO!

PICOS, CARBALLIDO Y Co.

TELEFONO: U-1360.

Neptuno y Soledad

EL SENTIDO ETICO Y ESTETICO DE GABRIEL D'ANUNNZIO ESTUDIADO POR LA DRA. ELENA RIVERA

Interesante conferencia pronunciada en el local del Grupo Universitario Femenino de la Federación de la Juventud Católica Cubana

Una conferencia más, interesante e instructiva, como todas las que se han venido ofreciendo bajo los auspicios del Grupo Universitario Femenino de la Federación de la Juventud Católica Cubana, tuvo lugar el domingo 14 del presente mes en el Salón de Actos del Convento de San Francisco de esta ciudad.

Fué la disertante la doctora Elena Rivera Rodríguez, distinguida profesora del Instituto de La Habana. Hizo su presentación la señora Mercedes García Tudurí de Coya, ilustre Subdirectora del citado Instituto capitalino. La concurrencia se encontraba compuesta por directores y profesores de centros docentes; alumnos de nuestra Universidad Nacional y de diferentes Institutos; intelectuales del foro y del periodismo y, en general, de personas deseosas de conocer el estudio, que sin duda resultaría interesante, y que bajo el sugestivo título de «Sentido ético y estético de Gabriel D-Anunnzio», prometía hacernos del poeta italiano la doctora Rivera Rodríguez.

D-Anunnzio en el Teatro

Comienza la disertante exponiendo que se hace difícil enjuiciar a un escritor del cual no nos separan la lejanía de siglos y de mares, sino que vive la hora presente.

Más difícil es la tarea tratándose de Gabriel D-Annunzio. Su vida nos llega demasiado cerca. Se la siente respirar en sus libros; se la siente palpitar, jocunda y sensual, en la música de su prosa sonora. Nos ha llegado, demasiado recientemente a través del cable, con prestigios de escándalo o sabor de anécdota; nos la dice él mimo demasiado extensamente y por detalle en sus autobiografías y en cada uno de sus personajes, que repiten incesantemente el motivo egolátrico, como astros alrededor de la órbita demasiado visible de Gabriel D-Anunnzio.

Pero la doctora Rivera Rodríguez emprende el estudio del sentido ético y estético de Gabriel D-Anunnzio a través de su manifestación teatral.

Caracteres generales

La conferenciante es poetisa. No puede negarlo. Se sabe imprimir belleza a su lenguaje. Los caracteres generales de la obra de Gabriel D-Anunnzio resultan poetizados aún en sus trazos más bellamente aburridos. Porque nos permitimos hacer la observación personal de que Gabriel D-Anunnzio, a fuerza de no querer perder un átomo de la belleza, a fuerza de narrarla, de describirla, de no dejar que pase inadvertida una partícula de emoción, lleva a veces, ¡tantas! a un aburrimiento que, en algunas de sus obras, llega hasta más allá de la fatiga; quién sabe si hasta la repugnancia. Porque no toda emoción es elevada. Y dónde hay y dónde no hay expresión de belleza, es discutible.

Una visión de fuegos artificiales, dice la doctora Rivera —poetisa— en fuga hacia las estrellas, llenando la noche de lágrimas azules, rojas, amarillas, que antes de caer serán ceniza nueva.

¿Y qué importa? —añade.— Las flores bellas no tienen misión más alta.

Con estas y otras bellísimas figuras del pensamiento y de la palabra, presenta la concepción danunnziana en principio.

El teatro

A través de su teatro, llega la disertante a establecer, fijando los puntos de diferencia, un paralelo entre el poeta y Federico Nietzsche. Ambos entonan un canto a la vida.

La «Citta Morta», la «Gioconda» y «La Figlia de Iorio», son estudiadas con amplitud de conocimiento por la erudita profesora del Instituto de La Habana.

El protagonista de la tragedia «Piu ché l-amore» obtiene la repulsa de la disertante que lo ve convertido, no en héroe como pretende el autor, sino en vulgar asesino y ladrón. ¿Es justificable, —se pregunta— el crimen, el dolor, la muerte, por el disfrute de un estetismo que no es posible ver en estas concepciones?

Con sinceridad que aplaudimos expone la doctora Rivera que el sentido moral de las obras teatrales danunnzianas no place a su espíritu; pero llama, sin embargo, a Gabriel D-Anunnzio el gran creador de belleza. La belleza no lo redime, —dice— pero lo justifica.

Hace un más extenso estudio de «La figlia de Iorio», y termina su conferencia interesantísima, pronunciada en un bello lenguaje —de poetisa— y es premiada con repetidos aplausos y felicitaciones.

Bien los merece la autora de «Semblanza Psicológica de San Francisco de Asís» y otros valiosos ensayos literarios.

Al mismo tiempo que a la conferenciante, felicitamos al Grupo Universitario Femenino de la Federación de la Juventud Católica Cubana, que la llevó a su tribuna.

Clara Moreda LUIS

LESIONADO

Emiliano Barrios Labrada, vecino del hotel situado en Monte y Suárez, fué asistido en el Primer Centro de Socorro de lesiones graves. Declaró a la Policía de la Segunda Estación, que cuando se hallaba en la carpeta de dicho hotel discutiendo con Gustavo Olazábal Montejo, éste lo agredió dándose a la fuga.

EL ALCOHOL DE LAS FAMILIAS

ALCO ELITE

PRODUCTO - ARECHABALA

CHOFER PEJUDICADO

Heriberto Díaz, de 29 años, chofer y vecino de Paula 54, denunció en la Tercera Estación, que le alquiló a un individuo y después de dar varias vueltas por las playas, le dijo que iba a cambiar al café de los Cuatro Caminos, desapareciendo, pudiendo enterarse que el citado individuo se nombra José Ignacio Medrano, vecina de Primera entre Ocho y Diez, y se hace pasar por comandante del Ejército Constitucional, y que en el cabaret Pennsylvania, de la Playa, en esa forma estafó 19 pesos.

CRONICA HABANERA

LA NOVIA DE AYER

TETE COYA HERNANDEZ.—En la tarde de ayer, ante una concurrencia numerosa y selecta, contrajeron nupcias ante el altar mayor de la Iglesia de San Juan de Letrán, la graciosa y gentil señorita Teté Coya Hernández y el caballeroso joven Jaime E. Alexander Richard.

Para boda de tantas simpatías, que deja unida a una parejita acreedora a todas las venturas, lució el altar un adorno floral precioso, dentro de su exquisita y elegante sencillez, que corrió de cuenta de los incomparables floristas de «El Clavel», el afamado jardín de los hermanos Armand, en Marianao.

Modelo de «El Clavel» era tambien el ramo nupcial, un bellísimo ramo ovalado de «sweet peas», con caidas de las mismas flores, que llegó a manos de la encantadora desposada como un valioso regalo de sus antiguas condiscípulas, las bellas señoritas Ada y Bertha Armand.

Fueron padrinos la señorita María Luisa Richard y el señor Adolfo Richard.

Como testigos firmaron, por la novia, el señor Francisco Comas Bolía. Vicepresidente y Tesorero de la Cuban Telephone Co.; el doctor Carlos M. Piedra, Magistrado del Tribunal Supremo, y los señores Valentín Rivas Patterson y Tom Alexander.

Por el novio, el señor J. R. M. Bandujo, manager de la sucursal de la Lonja de The National City Bank of New York; el doctor Romano Perez Cabral, y los señores Baldomero González Pañeda y Jorge Medio.

La ceremonia civil se verificó en la Notaría del doctor Chuchú Barraqué y fueron testigos, por la señorita Coya, el ingeniero Eugenio Pou, el señor Calix Núñez, Vicetesorero de la Cuban Telephone Co., y los señores José Ferrer y Alberto Cabañas.

Por el novio, los señores Eduardo Cañas Abril, Miguel Angel Ramis y Segundo Rigal y la señora Luisa Montes de Pou.

Felicidades!

LAS BODAS DE LA NOCHE.—Dos distinguidas ceremonias nupciales están señaladas para la noche de hoy.

En la Iglesia de San Juan de Letrán tendrá efecto a las nueve y media con gran solemnidad y brillantez la de Lilita Montalvo y Barreras, señorita muy bella y encantadora de nuestra sociedad, con el caballeroso joven Arturo Chabau y Tabío.

Para tan elegante ceremonia lucirá el templo las galas de un primoroso decorado floral, obra que como el bouquet nupcial, correrá por cuenta de «El Fénix», el Decano de nuestros grandes jardines nacionales.

Para la misma hora en la capilla Santa Emilia del Asilo y Creche del Vedado está concertado el enlace de la gentilísima señorita Fifí Antuña y Braga, perteneciente a una prestigiosa familia, con el joven y simpático letrado doctor Ramiro Alvarez Pedroso.

Un lindo adorno floral lucirá la preciosa capillita.

Obra de gran gusto que ha sido confiada al jardín «La Dalia» el moderno jardín del Vedado de donde también procederá el bouquet de la encantadora fiancée.

Temas para la crónica.

LOLO HERNANDEZ.—Colmada de halagos, de congratulaciones, pasó ayer el día con motivo de cumplir los suspirados quince años, la bella y muy graciosa jeune fille Loló Hernández y Núñez.

En horas de la noche tuvo una comida festejando el suceso, lucido y animado acto que tuvo por marco la hermosa residencia de su abuela, la alta dama María Josefa Vallhonrat viuda de Hernández, en el Vedado.

Preciosos se veían salones y terrazas decorados con las muchas flores llegadas hasta la señorita Hernández.

En el comedor se sirvió el rico buffet.

La mesa lucía un lindísimo centro de Margaritas del Japón en tono amarillo, confeccionado con ese gusto tan propio de los floristas de la «Casa Trías», el famoso jardín del Vedado

La adorable Loló Hernández, que vestía una preciosa toilette, se vió rodeada en su fiesta de los quince del grupo predilecto de sus amiguitos que la colmaron de atenciones.

Entre las muchachas se encontraban Teté Echarte, Rosita Ruiz Cué, Marie Pesant, Sylvia Santamaría Ofelia Fiol, Peggy Pesant, Margarita Hevia, Mechy de Soto e Ivonne y Vivian Meneses.

Perlita y Violeta Cabrera, las lindas hermanitas.

Elena Montero, Carmencita Dávalos, Mima Onetti, Josefina Mier, María Elena Moenck, María Cecilia Martínez, Gloria Espin, Elena Arellano y la encantadora Margarita de Céspedes.

Piqui Galdó.

Martha Pérez Stable, Coqui del Junco, Rosita Cossío, Carmelina Martínez Fonts, Alicia Martínez Párraga, Sylvia Camps, Alicia Carreño.

María Luisa Rivero, muy bonita.

Lourdes Alfonso, Hilda Pérez Palacios, Martica Fernández Sánihez, Peggy Echevarría, Olga Cabarrocas, Cecilia Gambe, Gladys Nodarse, Martha Porro, Sarita Martínez Conill.

Y cerrando la relación Elena Garmendía, Hortensia Bernal y Bertha Carrillo, tan graciosas las tres.

Entre los jóvenes, Charles Taboada, Willy Martínez, Jimmy Cabarrocas, Eddy Quirch, Pepito Recio, Fausto Menocal Jr., Néstor Porto, Carlos Figueroa, Boy Sánchez, Fernando Tofarely, Jorge Bernal, Raúl García Ordóñez, Miguel y Alfredo Supervielle, Luis Castellá y el simpático Humberto Fonts, Jr.

Johnny Ruiz Cué, José Antonio Iznaga, Eliseo Pérez Stable, Rafael Echevarría, José y Carlos Ripoll, Lorenzo Lamadrid, Enrique Collazo, Juan Camacho, Luis Echevarría, Luis Garrigó, Emilio Núñez Bueno, Gustavo y Pepe Galdó, Tony Betancourt, Manuel y Pablo Carreño, Emilio Núñez Blanco, Sergio Brull, Peter Pujals, Francisco Ramírez, Cuco Recalt, Bebo Maruri, Joaquín Viadero, Armando Roces, Fernando Núñez, Rafael Espín, Rodolfo Godínez Juncadella, Tony Navarro, Pedro Carrillo, Emilio Lecours, Raúl Nodarse y Zaqui Sorcano.

Con Loló Hernández hacía los honores de la fiesta su prima, la encantadora señorita Josefina Fonts y Hernández.

Flores innumerables llegaron hasta la festejada.

Del jardín «Casa Trías» tan favorecido por nuestra sociedad, llegó hasta ella este grupo lindísimo que llamó la atención por su presentación exquisita y la fragancia de las flores utilizadas.

Eran las siguientes:

Un cesto de rosas «Catalina Lasa» de Martica Fernández Sánchez.

Un corsage de «sweet-hart» roses, de Cecilia Gamba.

Una caja de gladiolos, de María Cecilia Martínez.

Una jarra de rosas «Catalina Lasa», de Marie Pessant.

Un cesto de gladiolos de Vicki, Gustavo y Pepe.

Una caja de rosas «Catalina Lasa», de Jimmy y Olga Cabarrocas.

Un cesto de Margaritas del Japón, de Saúl Nodarse Robleda.

Una caja de gladiolos de Rosita Cossío.

Una caja de gladiolos, de Ana Teresa Pino.

Un corsage de «sweet-peas» rosados, de Carmencita Dávalos.

Un cesto de rosas «Catalina Lasa», de Nice Montero.

Un corsage de claveles, de Francisco de la Cámara.

Una caja de gladiolos, de Rosita Téllez.

Y una caja de gladiolos de la «Casa Trías».

Entre las de «El Clavel», destacándose por su belleza y magnífica presentación, este grupo valioso de obsequios:

Una caja de dalias gigantes, de su mamá, América Núñez de Veranes.

Un cesto de rosas, de Martica Fernández Sánchez.

Una caja de gladiolos, de Bernardo Núñez Portuondo.

Una caja de gladiolos, de Josefina Mier.

Un cesto de Margaritas del Japón de Josefina y Humbertico Fonts.

Un corsage de orquídeas, de Rodolfo Godínez.

Un corsage de «sweet peas», de Raquel Romeu.

Un corsage de «sweet heart roses» de Bertha Carrillo.

Y una caja de gladiolos, de Coqui del Junco.

LA GRAN COMIDA BAILABLE DEL 26.—Hay un tema en nuestros círculos elegantes que constituye la máxima actualidad social: la gran Comida Bailable que a beneficio de la Asociación de la Prensa de Cuba, dama de nuestras instituciones periodísticas, tendrá efecto el próximo viernes, día 26, en el Casino Nacional.

No se habla de otra cosa y es, en verdad, justificado el interés que esta fiesta ha despertado en el gran mundo habanero porque sabido es que las fiestas de la Asociación de la Prensa, celebradas de año en año, forman la más brillante cadena de acontecimientos sociales.

Los más destacados elementos de nuestro mundo social, del cuerpo diplomático, del Gobierno, de las Fuerzas Armadas, etc., han reservado mesas.

El Honorable Secretario de Estado doctor Miguel Angel Campa, ofrecerá un «party» de más de veinte cubiertos a elementos distinguidos del Servicio Exterior.

Las distinguidas damas Mina Pérez Chaumont viuda de Walsch y Anita Sánchez Agramonte viuda de Longa, han recibido infinidad de encargos para reservar mesas por sus teléfonos F0-1888 y F-4646.

Hasta la señora Blanquita Maruri de Hornedo, la bondadosa y distinguida dama, Presidenta del Comité que patrocina y organiza esta Comida Bailable, llegan a diario nuevas adhesiones.

Cumpliendo su especial encargo hacemos una súplica a cuantas personas tengan en su poder entradas o talonarios para la rifa de los billetes de cien, cincuenta y veinte pesos, se sirvan comunicar su aceptación antes del próximo miércoles.

El profesor Nicolai Yavorsky presentará un ballet fastuoso con un grupo escogido de sus alumnas.

Además se presentará el nuevo «show» del Casino que viene mereciendo las celebraciones de los asiduos al aristocrático «night club».

A la relación de valiosos objetos que serán rifados gratuitamente por los números de entradas hay que añadir uno donado por la elegante y bella señora Isabelita Patiño de Pedraza, esposa del Jefe del Ejército Constitucional, coronel José E. Pedraza.

Hay, además, regalos de Blanquita Maruri de Hornedo, Elisa Godínez de Batista, Ismael Bernabeu, Eva, Luis, Consuelo Sanjuán, Agustín Reyes, Kresto, «Fin de Siglo», los Perfumes Worth de París, etc.

Los tickets, al precio de cuatro pesos (entrada y comida) están a la venta en la Asociación de la Prensa de Cuba, Consulado 69, entre Refugio y Genios.

EXPOSICION DE PAISAJES.—El próximo lunes 22, en el Círculo de Bellas Artes, tendrá lugar la apertura de la exposición de paisajes cubanos de nuestra máxima acuarelista Luisa Fernández Morrell.

Acto llamado a constituir un destacado acontecimiento artístico, dada la personalidad de la brillante artista.

Las palabras de apertura estarán a cargo del conocido diplomático doctor Mariano Brull.

Será un éxito.

(Continúa en la página NUEVE)

COLCHONES Life

MUELLES

$ 25.00 COTIN FINO

$ 35.00 COTIN EXTRA (CAMEROS)

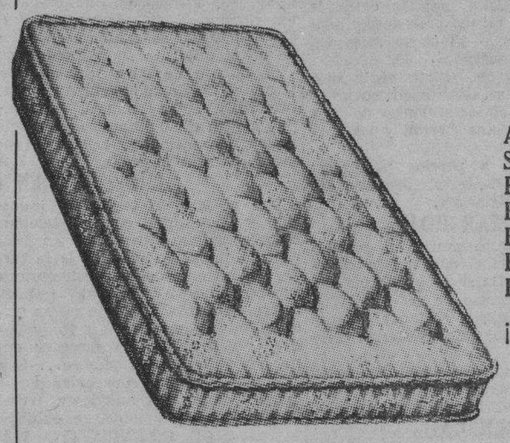

Colchones Cameros

ALGODON COTIN	$ 5.25
SEMISEDA COTIN FINO	„ 6.50
FLORSEDA COTIN EXTRA	„ 7.50
FLORSEDA DAMASCO "S"	„ 9.00
FLORSEDA DAMASCO Nº 1	„ 12.00
FLORSEDA DAMASCO "B"	„ 14.00
FLORSEDA DAMASCO "A"	„ 17.00

¡APROVECHE!

¡A PRECIOS UNICOS!

AHORA EN LA

GRAN VENTA ANIVERSARIO

Visite nuestras tiendas y vea la Gran Exposición de COLCHONES confeccionados en la FABRICA MAS MODERNA DE CUBA: Avenida 8 y Calle 13, Ampliación de Almendares

La Casa Life

TENIENTE REY y HABANA A-6724.

SAN RAFAEL y RAYO M-7063.

Sucursal en SANTA CLARA: LUIS ESTEVEZ, número 20. TELEFONO 2345.

APARTADO 1997.—HABANA.

Favorosa la situación de los elementos tabacaleros. Solicitan del Gobierno se tomen medidas buscando otros mercados

SAN JUAN Y MARTINEZ, enero 19. DIARIO, Habana.—Elementos tabacaleros de la región, comercio y pueblo en general, estrechamente vinculados por la crisis presente que se presenta para la industria del tabaco, como único factor de vida de este pueblo, y de la provincia, están hondamente impresionados con las noticias cablegráficas que se reciben del extranjero acerca de la prohibición, por el Gobierno inglés, de importar tabaco. Pese a la guerra actual, se estimaba que tanto Inglaterra como sus dominios seguirían consumiendo tabaco cubano.

Muchas vegas se encuentran actualmente sin vender sus dos cosechas, por lo que se hace aún más difícil la situación económica reinante.

Esperamos que el Gobierno, vista esa situación favorosa que confronta este pueblo y otros de la provincia, tome medidas para buscar una situación que mejore esta industria, buscando otros mercados.—Arias, corresponsal.

QUEMADURAS

Al estallarle un reverbero que prendía en su domicilio sufrió quemaduras graves, Celia Pulido Roque, de 49 años y de Revillagigedo 163.

TOS

La tos y la irritación bronquial son, cada una, causa y efecto de la otra. Rompa la cadena en seguida y evite las complicaciones tomando la

MIEL Y ALQUITRAN DE PINO DEL DR. BELL

Revista Romances

A NUESTROS LECTORES:

En virtud de la multitud de cartas y telefonemas que a diario recibimos de nuestros lectores y anunciantes, nos obligan a explicar, por medio de la presente, el por qué la revista ROMANCES no ha salido. La causa única es la siguiente: la huelga declarada en distintos talleres de esta capital, inclusive el nuestro, desde hace muchos días, y que nos ha afectado directamente, paralizando por completo nuestra labor.

Aprovechamos esta ocasión para recabar del Honorable señor Presidente de la República y del Honorable señor Secretario del Trabajo, interpongan sus buenos oficios para darle una rápida solución al problema, y que ROMANCES continúe su, hasta ahora, ininterrumpida marcha normal.

Creemos firmemente que para la próxima semana, una vez vencidas las dificultades que confrontamos, estará ROMANCES de nuevo en las manos de nuestros queridos lectores y anunciantes.

ERNESTO SURIS BUSTO, Director.

La Habana, 19 de Enero de 1940.

ASOCIACION DE CATOLICAS CUBANAS

CONVOCATORIA

Se avisa a las asociadas que el próximo domingo 21 de los corrientes, en su local social, Cerro, número 2002, tendrá lugar la Junta General extraordinaria, para la designación de candidaturas para elecciones de Directiva, durante el bienio 1940-1942.

A las 9.30 de la mañana se celebrará la Misa y a continuación la Junta.

Habana, enero 18 de 1940.

Dra. Amelia de Vera de Lens, Secretaria General.

EL JARDIN

BAR Y RESTAURANT

LINEA y C, VEDADO TELEFONO F-6070

RICOS Y SABROSOS TABLES D'HOTE DE $1.00 y $0.75

SABADOS Y DOMINGOS AMENIZADOS POR UN FAMOSO TRIO

COMIDAS A LA CARTA

M.E.C.D. 2016

ANULADOS POR LA ALCALDIA LOS CONTRATOS CELEBRADOS CON LOS MESILLEROS DEL MERCADO DE COLON

G. A C E T I L L A S

NEPTUNO: «ADIOS MR. CHIPS»

Un programa estupendo ofrece hoy el simpático teatro «Neptuno», figurando en el mismo la grandiosa película «Adios Mr. Chips» de Robert Donat y Greer Garson y «La venganza del Aguila» de Joan Valerie y James Bush.

También se exhibe el episodio 8 de la super-serie: «Conquistando tierras», que lleva por título: «Terreno Enemigo», y el Noticiario.

Los precios: 20 centavos de 2:30 a 6:30 y 30 centavos después. Niños a todas horas 15 centavos.

Mañana: Matinée desde la una con este mismo programa.

El lunes: «Tributos Sexuales», sensacional y audaz producción que ha sido aprobada para mujeres. En el interior de la sala no podrá permanecer ningún hombre. La exhibición es exclusivamente para «Mujeres».

El martes: Un programa para mayores con dos interesantes películas: «La Destrucción del vicio» y «Camino de Perdición».

FAVORITO: «QUIEN QUIERE A QUIEN»

Hoy es el día señalado para exhibir la estupenda película «¿Quién quiere a quien?», interpretada por el apuesto Tyrone Power y la reina del patín, Sonja Henie. Junto con ella se exhibe «Crimen en Hollywood» de Neil Hamilton y Evelyn Venable, completándose el programa con el Noticiero.

Los precios: 15 centavos por la tarde y 20 centavos después de las 6:30. Niños y tertulia familiar 10 centavos.

Mañana: Este mismo programa en Matinée desde la una de la tarde.

El lunes: Exclusivamente para mujeres: «Tributos Sexuales», la película realizada por los médicos argentinos como un aporte valioso en bien de la humanidad. En el interior del Teatro no podrá permanecer ningún hombre. Para completar el programa se exhibirá «La sirena del Río».

FLORENCIA: «INVITACION A LA FELICIDAD»

Concurridísimo en todas sus tandas se verá hoy el preferido teatro «Florencia», por exhibir dos magníficas producciones: «Invitación a la Felicidad» por Irene Dunne y Fred McMurray y «La noticia le persiguia» por Barry K. Barnes.

Además se exhibe el séptimo episodio de la super-serie: «Conquistando Tierras», titulado: «Jugándose la vida», y el Noticiario

Los precios: 20 centavos de 3:30 a 6:30 y 30 centavos después. Niños a todas horas 15 centavos y tertulia familiar 10 centavos.

Mañana: Gran matinée desde la una con este super-programa.

El lunes: La película que acaba de ser aprobada para mujeres por la Comisión Revisora de Películas: «Tributos Sexuales».

Esta cinta se exhibirá el lunes exclusivamente para mujeres, no pudiendo por tanto permanecer en el interior del teatro ningún hombre.

Junto con ella se exhibirá «Miss Broadway» de Shirley Temple.

El martes: «Adios Mr. Chips» de Robert Donat y Greer Garson y «Andy Hardy Millonario»

OLIMPIC: «LOS HIJOS DE LA NOCHE»

Soberbio es el programa que hoy ofrece el teatro «Olimpic», en el que figura la última gran producción de Estrellita Castro y Miguel Ligero, titulada: «Hijos de la noche», y la interesantísima cinta de Jack Holt, «Sombras de Traición».

Además se exhibe el Noticiario. Los precios: 20 centavos por la tarde y 30 centavos después de las 6:30 Niños tarde y noche 15 centavos y Tertulia familiar 10 centavos.

Mañana: Gran matinée desde la una con este mismo programa y además el episodio 12 de la serie «El halcón enmascarado».

El lunes: Jane Withers en la simpática película «Ya tengo novio» y «La avenida de los millones» de Dick Powell, Madeleine Carroll y los hermanos Ritz.

El martes, a percios populares: «El cielo del Oeste» de Jeanette Mc Donald y «Maniquí».

MANZANARES: «SECRETOS DEL MAR ROJO»

Para hoy, un magnífico estreno en tanda y noche de este espectáculo moderno, situado en Carlos III e Infanta, donde se anuncia la grandiosa producción por Harry Baur, titulada: «Los Secretos del Mar Rojo» y para completar el programa de hoy Eric Von Stroheim en «Ultimátum» comedias y cartones.

Mañana en matinée, tanda y noche: «El muerto murió en español por Chato Ortin, «Oro en la calle» por Danielle Darrieux y película del Oeste: «El regreso de Big Boy Williams, comedias, cartones empezando la serie: «Conquistando Tierras».

Para hoy, sábado a las doce de la noche, para hombres solamente: «La producción: «Tributos Sexuales».

ROXY: «INVITACION A LA FELICIDAD»

El film en que la emoción alcanza su más alta cumbre. Vibrante como la vida que palpita con realidad intensa en todas sus escenas. Tal es «Invitación a la felicidad», película de emoción comunicativa, subyugadora, que tiene por protagonistas a la encantadora Irenne Dunne y al simpático Fred McMurray.

Conjuntamente estreno de «Míster Moto llega a tiempo», una de las más emocionantes creaciones del famoso Peter Lorre, llena de acción y misterio.

Adorna el programa el gracioso cartón de Betty Boop, «La malcriada» y el episodio 8 de «El halcón enmascarado».

La función dará comienzo a las tres como todos los sábados a los precios de: 15 centavos luneta por la tarde y 20 por la noche. Niños 10 centavos. Tertulia: Tarde 10 centavos y noche 15 centavos.

Mañana en matinée desde la 1:15: «Invitación a la felicidad», y la sensacional creación de Charles Laughton, «Rebeldía».

RIVOLI: «YA TENGO NOVIO»

La encantadora chiquilla Jane Wither estará hoy en la pantalla del concurrido cine «Rivoli», donde se ofrece el estreno de la última de sus producciones, titulada «Ya Tengo Novio», en la que ella, como siempre, triunfa una vez más. No deje de ver esta película, pues le encantará y pasará un rato delicioso.

Se completa este magnífico programa con la gran cinta «Mr. Moto de Vacaciones», y el último episodio de «Adelante Exploradores» y una graciosa comedia.

Precios por la tarde, quince centavos luneta y por la noche mayores veinte y niños quince.

REINA: «Engaño nupcial» y «EL QUE LA HACE LA PAGA»

«Engaño Nupcial» es una estupenda lección para las mujeres que se creen que al atrapar a un hombre en matrimonio le han atado lo suficiente, para después hacer lo que les viene en ganas. La historia de la mujer casada que en el marido solo buscó posición y lujo, negándole la felicidad conyugal. Vea la lucha entablada en «Engaño Nupcial» por la «esposa», Kay Francis, con la «intrusa», Carole Lombard, por el amor de un hombre, Cary Grant.

Los precios que regirán hoy en el super cine «Reina» serán de quince centavos la luneta hasta las 6:30 y veinte centavos después, la cómoda tertulia familiar con sus regias localidades diez centavos y los niños diez centavos a todas horas.

La otra producción que anuncian para hoy las carteleras de este super cine es la grandiosa obra de Humphrey Bogart y Gale Page titulada «El que la Hace la Paga», un film lleno de acción y gangsterismo.

Un cartón y la revista con los últimos acontecimientos será el complemento del programa.

Mañana: El mismo programa a la una.

RIALTO: «CRUEL ES MI DESTINO»

Nuevamente se exhibe hoy en «Rialto», comenzando la función desde las 2:30 la maravillosa super producción Warner que tanto exito ha obtenido y que lleva por título «Cruel es mi Destino», interpretada por la romántica pareja Priscilla Lane y John Garfield.

Se completa el programa con la simpatiquísima comedia que lleva por título «Los Padres Posdizos», interpretada por Pat O-Brien, Wayne Morris y May Robson.

Los precios para la función de hoy son: mayores veinte centavos hasta las 6:30, después treinta centavos, niños quince centavos.

Mañana este mismo programa.

4 CAMINOS: «EL QUE LA HACE LA PAGA»

Este magnífico teatro con la más cómoda tertulia familiar exhibe hoy un doble estreno. El magistral drama titulado «El que la Hace la Paga», con Humphrey Bogart. El tema es sumamente interesante, pues Humphrey Bogart se hace odiar por todos y se convierte en un ratero vulgar, repugnante y cobarde.

Completa este programa la maravillosa película argentina «Nace un Amor», maravilloso melodrama que interpreta el malogrado José Gola y el ídolo de la radio, Fugazot.

Los precios: luneta quince centavos hasta las 6:30, después veinte centavos. Niños a todas horas diez centavos. Tertulia familiar a todas horas diez centavos.

Hoy a las doce de la noche «Tarzán y la Diosa Verde». Herman Brix (campeón olímpico).

Mañana el mismo programa, empezando desde la una.

PRADO: «CAMINITO DE GLORIA»

Para hoy tiene «Prado», sin duda alguna, el mejor programa de la Habana en matinée de 2 y tanda de 5 y 8:15, exhibiendo primeramente la original e interesante foto-opereta de la genial cantante Jeanette Mac Donald «La Serenata de Broadway», una de las más maravillosas producciones musicales de estos tiempos y el más emotivo y genial romance que el cine argentino ha producido. El más glorioso triunfo de la primera figura de la pantalla, Libertad Lamarque en «Caminito de Gloria». Completando el programa una revista y un gracioso cartón.

Mañana nuevamente «Caminito de Gloria», por Libertad Lamarque y «La Serenata de Broadway».

VERDUN: «ARRECIFE DE CORAL»

Para hoy anuncian las carteleras del elegante teatro «Verdún», de Consulado 214, teléfono A-9206, el estreno de «Arrecife de Coral», bellísima producción francesa que nos muestra el drama del hombre que acosado por la ley encuentra la felicidad y el amor en una isla del Pacífico, que es un edén terrenal. Michelle Morgan y Jean Gabin, el más destacado de los actores franceses, encabeza el reparto de esta gran producción. La otra atracción del programa es la divertida cinta «Luna de Miel en París», por Akim Tamiroff y Francisca Gaal. Además el Noticiario, un cartón y una variedad.

La función dará comienzo a las dos de la tarde. Los precios: quince centavos luneta hasta las 6:30 y veinte centavos después. Los niños y la tertulia familiar con butacas diez centavos a todas horas.

Mañana este mismo programa.

COLONIAL: «LOS HIJOS DE LA NOCHE»

«Colonial», un moderno y elegante cine sito en Reina 309, con el teléfono A-7879, de la empresa López-Rouco.

Hoy, comenzando a las cinco la función, revista, comedia, estreno de la preciosa y original cinta «Los Apuros de Nancy», con Bonita Granville y estreno de la maravillosa, regia joya española con bello argumento «Los hijos de la Noche», dirigida por Benito Perojo y creación genial de Estrellita Castro, Miguel Ligero y otras estrellas.

Precios: mayores veinte centavos, niños quince y tertulia familiar diez centavos hasta las 6:30 y mayores treinta centavos. Niños quince centavos y butaca de tertulia quince

Mañana: «El Secreto del Espía», «Los Hijos de la Noche» y «Los Apuros de Nancy».

MARTI: «SERENATA DE BROADWAY»

Un programa de primer orden nos promete para hoy el confortable y concurrido teatro «Martí», a los inalterables precios de 5 centavos la tertulia a todas horas, 10 centavos las lunetas hasta las 6 de la tarde y 15 centavos después de esta hora.

El programa de referencia es el siguiente: Documental «La ciudad de Rafles»; «Cazadores Articos», cartón en colores de Walt Disney; revista y comedia y las super-producciones, tituladas: «El Callejón de la Perdición» por Dita Parlo y «Serenata de Broadway» por Jeanette McDonald.

Mañana, matinée desde la una con este mismo programa. Recuerde que «Martí» exhibe películas de riguroso tercer turno y que no obstante la calidad de los programas mantiene sus increíbles precios de 5, 10 y 15 centavos.

ACTUALIDADES: «La máscara de hierro» y «LA SOLTERONA»

«Actualidades», sito en Monserrate 262, con el teléfono M-5575, estrenos diarios, magnífica proyección y el más perfecto sonido.

Hoy comenzando la función a las dos de la tarde se exhibirá en matinée, tanda y noche revista, cartón, estreno de la grandiosa, conmovedora joya «La Máscara de Hierro», con Louis Hayward y Joan Bennett y estreno de la preciosa, maravillosa super joya «La Solterona», una creación de la laureada estrella Bette Davis con George Brent.

Mañana este mismo programa. El lunes: «El Alguacil de la Frontera».

CERVANTES: «La Gran Ilusión» y NACIDO PARA EL TANGO

Dos maravillosas producciones para hoy sábado en este cine de familias, situado en Lamparilla y Compostela, dos producciones, la primera «La Gran Ilusión», obra premiada en París y New York interpretada por Jean Gabin y Dita Parlo y «Nacido para el Tango o Gente Bien», en español, por Hugo del Carril y Tito Luisardo, cartones y comedias. Los precios para hoy sábado en este cómodo espectáculo de familias, damas y niños cinco centavos la luneta en matinée y tanda, la regia tertulia familiar cinco centavos todos.

Mañana domingo, tres regias producciones: «El Cowboy de la Muerte», por George O-Brien, «Tontos de Altura», por Stan Laurel y Oliver Hardy y «Di que me Quieres», la más linda producción en español del año.

Hoy a las doce de la noche, «Tributos Sexuales», para hombres solamente.

MAJESTIC: «QUIEN QUIERE A QUIEN»

Nuevamente presenta para hoy el elegante teatro «Majestic», situado en Consulado 210, con el teléfono M-4477, el extraordinario programa doble que con tanto éxito se estrenó ayer. Comenzando la función continua a las dos en punto de la tarde y además de un noticiario, un cartón en colores y una graciosa comedia, se exhibirá el estreno de la exquisita super producción «Un Cuento de Navidad», que interpretan Reginald Owen, Ann Rutherford y Terry Kilburn. A continuación un deslumbrante espectáculo repleto de melodías, belleza y colorido, «Quién quiere a quien», que interpretan Tyrone Power, Sonja Henie, Rudy Vallee y Mary Healy. Una finísima comedia que narra un romance enternecedor en el corazón de Hollywood, donde al compás de la suave música del popular compositor Irving Berling, se mueven cuadros repletos de extraordinaria belleza. Precios: luneta y preferencia, antes de las 6:30, quince centavos. Después, veinte centavos. Niños y tertulia, diez centavos

El lunes: Carole Lombard, Cary Grant y Kay Francis en «Engaño Nupcial» y Henry Fonda y Bárbara Stanwick en «El Club de las Millonarias».

LIRA: «QUIEN QUIERE A QUIEN»

Lira el favorito teatro de Industria y San José con el teléfono M-4474, presenta para hoy en función continua desde las 2 de la tarde, el estreno de la deslumbrante super-producción musical «¿Quién quiere a quién?» que interpretan Tyrone Power, Sonja Henie y Rudy Vallee. Un romance enternecedor entre dos favoritos del público... Seis exquisitas melodías concebidas por el máximo compositor americano Irving Berling. Conjuntamente, se exhibirá el estreno de la conmovedora super prodducción basada en el inmortal libro de Charles Dickens, «Un cuento de Navidad», con Reginald Owen y Ann Rutherford. Además, noticiario, revista y comedias. Precios: Lunetas, antes de 6.30, 15 centavos. Después, 20. Niños, a todas horas, 10 centavos.

El lunes: regio estreno «Engaño nupcial», con Carole Lombard, Cary Grant y Kay Francis y Anne Shirley, en «Lucha con la muerte».

SAN FRANCISCO: MATINEE, TANDA Y NOCHE

San Francisco, el moderno, más elegante y cómodo cine de la Víbora, sito en San Francisco, entre Lawton y Armas, con el teléfono X-1700.

Hoy matinée especial a la 7 con la sensacional y emocionante serie completa de «El afortunado» con Frankie Darro. Damas y niños 5 y caballeros 10.

En tanda y noche, revista, comedia, estreno de la estupenda e interesante cinta «Asesinos de la juventud», con Luana Walter y estreno del emocionante y estupendo drama «Mr. Wong en el barrio chino» con Boris Karloff.

Precios: mayores 10 y niños 5 en la tanda y mayores 15 y niños 10 por la noche. Tertulia familiar, damas y niños 5 y caballeros 10 a todas horas.

Mañana: «Tontos de altura», «Tres hijos», «Tierra de valientes», episodio, cartones y revista.

HABANA: «CANCIONERO CUBANO»

«Cancionero cubano», la grandiosa película hecha en Cuba con la mejor música de Ernesto Lecuona la anuncia hoy este cine sito en Mercaderes entre Teniente Rey y Muralla y a petición de infinidad de personas, completa el programa la cinta «El romance del palmar», con Rita Montaner, Garrido-Piñero y otros. Estas dos cintas se exhibirán en tanda a las 5 y por la noche a las 8.

Regirán hoy los siguientes precios: luneta 10 centavos y tertulia familiar damas y niños 5 centavos y caballeros 10 desde las 5 hasta las 6 y 30 y luneta damas y niños 10 y caballeros 15 y tertulia familiar damas y niños 5 centavos y caballeros 10 por la noche.

Mañana: «Una mujer de la calle», «Puerta cerrada», «Misión temeraria» y otras.

WILSON: «ESPIA SUBMARINO U-29»

Wilson, en Belascoain y San Rafael U-5863, 15 centavos de 1 y media a 6 y media y 20 centavos después, niños 10 centavos a todas horas.

Hoy, tarde y noche, la revista semanal, la comedia especial en 2 actos, «Cuidado con los duendes», y el cartón especial en preciosos colores, «Pobre Mariposita» y las super atracciones, «Bartolo tenía una flauta», colosal comedia extraordinaria argentina, toda en español, interpretada por Luis Sandrini, Perlita Mux, y Herminia Franco; y «El Espía submarino U-29», sensacional y emocionante super producción de gran espectáculo por Conrad Veidt, Valerie Hobson y Sebastián Shaw.

A las 5 p. m. «Bartolo tenía una flauta» y «El espía submarino U-29».

El lunes: día popular, con un monumental programa extraordinario «La mujer persigue al hombre», por Mirian Hopkins y Joel Mac Crea y «Las Cuatro Plumas», toda en preciosos colores, por John Clement, June Duprez y C. Aubrey Smith.

TOSCA: «LOS HIJOS DE LA NOCHE»

Tosca, el elegante teatro sito en 10 de Octubre entre San Francisco y Concepción, en la Víbora, con el teléfono I-3099.

Hoy, tanda elegante a las 5 y nocturna a las 8 y 30 con revista, la comedia «La hija del mago», la emocionante y dinámica producción «La vuelta del Cisco Kid», con Warner Baxter y éxito de la maravillosa joya española con bellísimo argumento «Los hijos de la noche», dirigida por Benito Perojo y creación genial de Estrellita Castro, Miguel Ligero y otras estrellas.

Precios: mayores 20 centavos en la tanda y 30 centavos por la noche. Niños 15 centavos. Tertulia familiar 10 centavos por la tarde y 15 centavos por la noche.

Mañana: Comedias, episodio de «Mandrake el mago», «El inspector de la secreta» y «Los hijos de la noche».

GRIS: «EL GATO Y EL CANARIO»

Gris, el elegante cine sito en Baños y 17, en el Vedado, con el teléfono F-4292, de la Empresa Heydrich-Fernández Ledón.

En turnos de 4 y 8 y 30 se exhibirá el formidable y estupendo drama de intenso argumento «El encubridor» con Robert Preston y Mary Carlisle.

En turnos elegantes, a las 5 y 30 y 9 y 45 revista, una variedad y la grandiosa joya «El gato y el canario» con la bella actriz Paulette Goddard y Bob Hope.

Precios: mayores 20 centavos y niños y tertulia 10 centavos

Mañana: «Conflicto de dos almas» con Bárbara Stanwyck, «Las buenas van a París», con Joan Blondell, comedia, cartón y revista.

VIVES, (Vedado): «CUENTO DE NAVIDAD»

Hoy brinda este elegante cine Vives, del Vedado, de la calle B, entre 27 y 29, con el teléfono F-3128, un programa excelente que gustará mucho a sus asiduos.

A las 4 y 30 y 8 y 30, se pasa por la pantalla la preciosa y divertida comedia «A mamá le gusta el arte» con Guy Kirbe y Alice Brady.

En turnos de 5 y 45 y 9 y 45, revista y la grandiosa, regia producción de la novela de C. Dickens Cuentos de navidad», con Reginald Owen, Gene Lokhart y otros.

Precios: mayores 15 centavos en la tanda y 20 centavos por la noche. Niños 10 centavos.

Mañana: matinée con revista, episodio, cartón en colores, «Quién dijo miedo» y «El valiente de Oklahoma». En tanda y noche «Tres valses» y «Quién dijo miedo».

MODERNO: «HOTEL PARA MUJERES»

En sus funciones de 5 de la tarde y 8.30 de la noche presenta este simpático teatro un magnífico programa con dos regios estrenos «Hotel para mujeres», por Ann Sothern, Linda Darnell y James Ellison. Un hotel con una mujer en cada habitación y en hombre en cada pensamiento. La otra cinta es «Ya tengo novio» es una gran comedia llena de travesuras de Jane Withers, la chiquilla más simpática de la pantalla. Completa el programa un Noticiario, con las últimas vistas de la Guerra Europea. Los precios son: luneta hasta las 6:30, 20 centavos. Después, 30 centavos, niños 15 centavos. Tertulia familiar con las mejores butacas de la Habana, 15 centavos a todas horas niños 10 centavos.

Mañana: «Hotel para mujeres», «Ya tengo novio», «El aventurero de la Sierra», comedia, revista y cartón.

El lunes: «Caminito de gloria» y «La vida de Carlos Gardel», damas y niños 5 centavos.

SANTOS SUAREZ: «LOS HIJOS DE LA NOCHE»

Santos Suárez, el elegante cine sito en Santos Suárez y San Benigno, con el teléfono I-4600. Proyección de alta intensidad. Sonido alta fidelidad. Vea, oiga y entienda las películas en el Santo Suárez.

Hoy, en tanda a las 5 y nocturna a las 8 y 15, se exhibirá revista, comedia, estreno de la emocionante producción policíaca «Bulldog Drummond se casa», con John Howard y estreno de la maravillosa, regia joya española dirigida por Benito Perojo «Los hijos de la noche», creación de Estrellita Castro, Miguel Ligero y

Precios: mayores 20 centavos en la tanda y 30 centavos por la noche. Niños 15 centavos y tertulia familiar 10 centavos en tanda y 15 centavos por la noche.

Mañana: «La solterona» y «Demonios sobre ruedas».

¡Bella y fresca voz la de este Jorge Negrete, que, desde la noche de su debut en el Teatro «La Comedia» acaparó las simpatías del público de la Habana! Y actor sobrio y galán que da sin par relieve a cuantos «roles» interpreta. El sábado próximo habrá oportunidad de admirarlo de nuevo en su gran triunfo escénico «La Viuda Alegre» en la que compartirá lauros con Lydia de Rivera, nuestra bella y querida artista de la Opereta.

CUBA Y SALON ROJO: GRANDIOSOS PROGRAMAS

Cuba, el favorito cine de las familias sito en Suárez y Corrales, con el teléfono M-4465, anuncia hoy un programa grandioso. En tanda a las 5 y nocturna a las 8 y 15 se exhibirá revista, comedia, estreno de la soberbia producción «Servicio confidencial», con Robert Young y estreno de la muy preciosa, regia joya «Su noche feliz», con Mirna Loy y el favorito galán Robert Taylor. Precios: damas y niños 5 centavos y caballeros 10 en la tanda y mayores 10 centavos y niños 5 por la noche: Mañana: «Serenata de Broadway» y «Contrabandistas».

SALON ROJO, el espectáculo para familias, sito en Monte y Antón Recio, con el teléfono M-4794, ofrece hoy colosal programa a precios popularísimos. A las 5 y a las 8 y 15 se exhibirá revista, la grandiosa joya «La reina Cristina», con Greta Garbo y estreno de la bellísima, original cinta «La mujer y la ocasión», con Annabelia y Robert Young. Precios: damas y niños 5 centavos y caballeros 10 a todas horas. Mañana: «El médico clandestino» y «Su noche feliz».

BELGICA Y VIOLETA: MARAVILLOSOS PROGRAMAS

BELGICA: A-9128. Hoy a las doce de la noche, la película para hombres solamente titulada «Tributos sexuales», y en matinée, tanda y noche, regio programa familiar a precios populares, con «Mamá soltera» por Ginger Rogers y «Vuela, vuela caballito», originalísima interpretación de Joe Penner, comedias y cartones. Mañana domingo: regia matinée, con el oeste por G. O-Brien, titulado «La Máscara del valor», y «Vuela, vuela caballito», comedias, episodios, cartones, noticiarios, en tanda y noche «Mamá soltera».

VIOLETA: Un maravilloso programa para hoy a precios de cinco centavos todos en matinée y tanda con las producciones «Perjura», en español por Jorge Negrete y «Cuatro Plumas», en colores por Ralph Richardson, cartones y comedias. Mañana: «Labios de ensueños» y «Cuatro Plumas», regia matinée. Precios bajos en todas las tandas.

CRONICA CATOLICA

PROGRAMA DE LOS DIVERSOS ACTOS CATOLICOS QUE SE ANUNCIAN PARA MAÑANA EN LOS TEMPLOS HABANEROS

Solemne fiesta patronal al Niño Jesús de Praga en la iglesia del Carmen

Por la mañana, a las ocho, se celebrarán tres misas: en el altar mayor de la iglesia, en la capilla de la Catequesis y en el patio interior del convento. Serán armonizadas por el coro de alumnos de la academia de La Salle.

Desde el púlpito un orador sagrado, dirigirá su autorizada palabra, siendo trasmitida, mediante los altavoces a las otras dos dependencias en que se celebra la misa.

Para los niños y personas mayores que deseen recibir la Sagrada Comunión en estas misas habrá sacerdotes encargados de distribuirla.

A las nueve de la mañana, misa solemne y sermón, por el padre Feliciano del Niño Jesús, OCD.

Por la tarde, a las cuatro y media, se rezará la Coronita del Niño Jesús de Praga, se dirá una breve plática a los niños y se hará la procesión con la imagen del Divino Niño por los pasillos del convento.

Después de la función religiosa se rifará entre los niños, que hayan asistido, un corderito.

Los solemnísimos cultos de este día, serán aplicados según las piadosas intenciones de la señora Camila Chávez viuda de Lombillo, presidenta de la Archicofradía del Niño Jesús de Praga.

El adorno floral del altar del Divino Niño Jesús de Praga estará a cargo de la señora Clara Valle viuda de Fernández.

Se suplica encarecidamente a los socios de la Archicofradía del Niño Jesús de Praga, la puntual asistencia a estos solemnísimos cultos con el Distintivo.

Se impondrá la medalla a cuantos deseen ingresar en esta Archicofradía.

Si alguno desea ayudar con sus limosnas a estas fiestas, o a los gastos que ocasionó el vestir y calzar a 200 niños y niñas, que en la mañana del sábado 20 hacen su Primera Comunión, puede entregarlas al padre rector, Muy Reverendo padre, fray Cristóbal de la Virgen del Carmen, o en el Archivo parroquial.

En la Santa Metropolitana Iglesia Catedral

La Muy Ilustre Archicofradía del Santísimo de la Santa Metropolitana Iglesia Catedral, celebra la festividad del Tercer Domingo con el siguiente programa:

A las ocho de la mañana, misa armonizada de Comunión general, la cual se verá aplicada por el eterno descanso del Excelentísimo y Reverendísimo señor Arzobispo, que ha sido de esta Archidiócesis, Monseñor Manuel Ruiz y Rodríguez.

A las nueve de la mañana, misa solemne y sermón. A continuación, exposición de Su Divina Majestad, procesión por las naves del templo, bendición, reserva y canto del Himno Eucarístico de Sagastizábal.

El rector, hermano Miguel Verano, ruega la asistencia a los cofrades e invita a los fieles.

El Jubileo Circular

En la capilla de las Siervas de María, el Jubileo Circular.

La exposición de Su Divina Majestad, después de la última misa que en esta capilla se celebre.

A las cinco de la tarde, Santo Rosario, visita a Jesús Sacramentado, cánticos, letanías de los Santos, procesión del Santísimo Sacramento, bendición y reserva.

En la iglesia de la Caridad

La Muy Ilustre Archicofradía del Santísimo de la iglesia de la Caridad, celebra la festividad del Tercer Domingo de Minerva, con arreglo al siguiente programa:

A las siete y media de la mañana misa de Comunión general armonizada con cánticos.

A las ocho y media de la mañana, misa solemne de Ministros y sermón por el presbítero doctor Ramón Vinas Olavarrieta. A continuación de la misa, exposición de Su Divina Majestad, procesión del Santísimo Sacramento, bendición y reserva, terminándose con el canto del Himno Eucarístico de Sagastizábal.

El rector hermano Alfredo Gatell, suplica a los cofrades la asistencia a estos cultos con el distintivo de la Hermandad, rogándoles ocupen sus respectivos puestos en el cuadro que para ellos se coloca en el tempio.

En la iglesia de San Francisco

Celebra sus cultos mensuales, la Venerable Orden Tercera de los Siervos:

A las siete y media de la mañana, misa armonizada.

A las nueve de la mañana, misa cantada y sermón.

A las tres de la tarde, exposición de Su Divina Majestad, estación, Corona Dolorosa, plática, bendición y reserva.

La hermana priora, Pilar Barbón, suplica la asistencia a los hermanos e invita a los devotos de Nuestra Señora de os Dolores.

En la iglesia de la Merced

A las ocho de la mañana, misa armonizada de Comunión y plática para la Muy Ilustre Esclavitud de la Merced.

El director, padre Bruno García, CM., ruega la asistencia a los cofrades e invita a los fieles devotos de la Merced.

En la iglesia de San Nicolás de Bari

A las ocho de la mañana, misa armonizada para la Asociación de Nuestra Señora de la Caridad:

A las nueve de la mañana, misa solemne, sermón y procesión por el interior del templo.

En la iglesia de San Juan de Letrán

La Venerable Orden Tercera de Santo Domingo de Guzmán, celebra la función mensual:

A las siete y media de la mañana, Santo Rosario y misa armonizada de Comunión general.

A las cuatro y media de la tarde, exposición de Su Divina Majestad, estación, Santo Rosario, plática, procesión, bendición y reserva.

El padre director fray Cipriano Guerra, OP., suplica la asistencia a los Terciarios e invita a los fieles.

En la iglesia de Jesús, María y José

El Apostolado parroquial de la Oración, celebra la función mensual reparadora al Corazón de Jesús, con el siguiente programa:

A las 7 y media de la mañana, misa armonizada de Comunión general.

A las ocho y media de la mañana, misa cantada, sermón por un padre de la Compañía de Jesús, exposición de Su Divina Majestad, acto de Consagración, bendición y reserva.

En la iglesia de Guanajay

A las ocho de la mañana, ejercicio de los 21 Domingos de San Hilarión, misa armonizada y plática.

A las diez de la mañana, exposición de Su Divina Majestad, ejercicio de los Domingos Eucarísticos y de los 21 Domingos de San Hilarión, sermón, bendición y reserva.

A las diez y media de la mañana, misa de Fundación. A continuación de la misa, procesión de San Hilarión por los jardines del templo, según tradicional costumbre del día 21, a San Hilarión, especialmente consagrado en esta parroquia de su advocación.

El vicario de Guanajay, presbítero doctor José María García del Valle, suplica la asistencia a los coporadores de San Hilarión e invita a sus devotos.

En la iglesia de los Padres Redentoristas de Luyanó

La Archicofradía de Nuestra Señora del Perpetuo Socorro, celebra, a las siete y media de la mañana, misa armonizada de Comunión y plática.

Se ruega la asistencia a los cofrades, a la Asociación Infantil de los Angeles de Nuestra Señora del Perpetuo Socorro y cofrades de la Súplica Perpetua, a tan generosa Madre.

En la iglesia parroquial de Bauta

A las diez y media de la mañana, misa y plática. A continuación, exposición de Su Divina Majestad, visita a Jesús Sacramentado y a San Judas Tadeo, glorioso Apóstol del Señor, bendición y reserva.

Invita el párroco, presbítero Fulgencio Varela.

La iglesia parroquial de Bauta, se halla situada en el pueblo de Hoyo Colorado.

En la capilla de los Padres Pasionistas

La Archicofradía de la Pasión de Nuestro Señor Jesucristo, celebra la función mensual del actual mes de enero:

Por la mañana, a las siete.

Por la tarde, a las cinco y media.

Se ruega la asistencia a los cofrades y se invita a los devotos de la Pasión de Nuestro Señor Jesucristo.

En la ermita de Arroyo Arenas

A las diez y cuarto de la mañana, misa armonizada y plática en honor de Jesús Nazareno.

Invita a los devotos, el párroco, presbítero Manuel Rodríguez Rozas.

En la iglesia de los Padres Carmelitas del Vedado

A las ocho de la mañana, misa armonizada y plática por la Semana Devota del Monte Carmelo. A continuación procesión del Santo Escapulario.

Predicará y oficiará, el reverendo padre fray José Luis de Santa Teresa, superior de los Padres Carmelitas del Vedado.

Se ruega la asistencia a los asociados y se invita a los devotos de la Virgen del Carmen.

En la iglesia Nuestra Señora del Pilar

El Apostolado paroquial de la Oración, celebra la función mensual reparadora, con el siguiente programa:

Misa de Comunión general.

A las nueve de la mañana, misa cantada y sermón.

Por la tarde, a las cuatro y media, exposición del Santísimo, estación,, Rosario, ejercicio de la Adoración y Reparación, cánticos, Consagración, bendición y reserva.

En la capilla de la Preciosa Sangre

En la Capilla de las Adoratrices de la Preciosísima Sangre de Nuestro Señor Jesucristo, celebra los cultos mensuales de enero, la Archicofradía de la Preciosa Sangre de Nuestro Señor Jesucristo:

Por la mañana, a las siete y media.

Por la tarde, a las cuatro y media.

Se ruega la asistencia a los cofrades y se invita a los fieles.

La referida capilla se halla situada en Cerro esquina a Carvajal.

En la Capilla de Nuestra Señora del Sagrado Corazón de Jesús de la Víbora

La Asociación de Nuestra Señora del Sagrado Corazón de Jesús de la Víbora, celebra en su capilla de la calle Revolución entre las de Lagueruela y Gertrudis, la fiesta de la Consagración del Año de 1940, a Nuestra Señora del Sagrado Corazón de Jesús, con arreglo al siguiente programa:

A las nueve de la mañana, misa cantada y sermón por el padre director, Consagración e imposición de medallas a los nuevos asociados.

La presidenta, señorita Josefina Pons, se complace en invitar a las Asociaciones de Nuestra Señora de Guanabacoa y a las de las iglesias de Nuestra Señora de la Caridad y del Espíritu Santo.

En todos los templos

Misa cantada y sermón en conmemoración de la Dominica de «Septuagésima», cuyo Evangelio, es la Parábola de los «Jornaleros enviados a trabajar a la Viña del Señor».

Con esta Dominica comienza el tiempo de preparación para la Santa Cuaresma, que empieza el día siete de febrero próximo.

Es tiempo de retiro y oración

POR FALTA DE ANTECEDENTES LA COMISION DE CONCEJALES NO SE HA VUELTO A REUNIR

Es la integrada por los ediles que interviene en el juicio del Acueducto. La Comisión de Impuestos Industriales ha diligenciado varios repartos gremiales de cuotas. Fo

El Concejal del Ayuntamiento, señor Alejo Cossío del Pino, manifestó que la Comisión designada para acordar una inteligencia económica entre la Municipalidad de La Habana y los bonistas reclamantes del Acueducto de Albear, no había recibido aún los datos que al respecto se le ofrecieron por el Ejecutivo Local.

El procedimiento sumario hipotecario entablado contra el Municipio en el Juzgado de Primera Instancia del Sur sigue su curso, estando señalado un nuevo remate del Acueducto para el mes venidero.

Sin valor los contratos del Mercado de Colón

El Jefe del Departamento de Gobernación Municipal, previa sanción alcaldicia, firmó un decreto disponiendo que a partir de la fecha, queden sin valor alguno los contratos de arrendamiento de todos los locales comerciales y viviendas del edificio del Mercado de Colón, antigua Plaza del Polvorín.

En dicha resolución consigna el Jefe de Gobernación Municipal, que todas aquellas personas que se encuentren ocupando locales a «título de arrendatarios, y estén en su posesión quieta y pacífica» concurran a las oficinas a su cargo en tiempo y forma para legalizar nuevos contratos con todos los requisitos y formalidades legales necesarias para su validez y eficacia.

Pagos al personal

De conformidad con lo dispuesto por el Alcalde Interino, por la Contaduría Municipal, se cursaron para su pago tres nóminas del pasado mes de diciembre, cobrando los empleados del Salón de Sesiones del Ayuntamiento, Recaudaciones del Acueducto y Jefatura de Sanidad, que importaron en total la suma de $3,856.00.

Se esperan para hoy otros pagos.

Diligenciados varios proyectos gremiales

En cumplimiento de las funciones que le están encomendadas por la Ley, la Comisión de Impuestos Industriales del Ayuntamiento, que está integrada por los concejales señores Narciso María Rodríguez, José Navarrete, Huerta Oliva, y en la que actúa como Secretario el señor Manuel Peñaranda Medina, ha remitido al Alcalde para su sanción definitiva los informes emitidos en las distintas protestas establecidas por los contribuyentes contra los repartos gremiales de cuotas contributivas.

La expresada Comisión ha rendido una acuciosa labor a fin de que puedan ser puestos al cobro a más tardar el día 25 de los corrientes esos tributos que comprenden a los siguientes repartos resueltos en la forma que a continuación se expresan:

Aprobados en su totalidad, los proyectos de repartos de Tiendas de Plantas y Flores; Rastros, Almacén de Muebles, y Comisionistas por cuenta Ajena.

En el Gremio de Prestamistas sobre Alhajas, se declara con lugar el recurso del contribuyente señor Félix López, que protestó contra la cuota de $227.00 y pedía que fuera reducida a $140.00, acordando la Comisión recomendar que se le asigne la cuota de tarifa, que es de $

HOTEL ★ NACIONAL DE CUBA

ÚNASE a la élite habanera en

BAJO LA LUNA

nuevo y refinado night club del Hotel Nacional. Atracciones de la mejor calidad. Música por el extraordinario conjunto

LECUONA CUBAN BOYS

una de las mejores orquestas de baile del mundo, con Dolores y Oscar Lombardo. Lindas y manjares dignos del conjunto—y el cielo estrellado sirviendo de dosel!

¡Venga a bailar, coma y diviértase!

Comida, se sirve desde las 8 P. M. Mínimo hasta las 10 P. M. $1; De 10 P. M. en adelante, $1.50. En caso de mal tiempo, los Lecuona Cuban Boys tocarán bajo techo.

Reservaciones: U-8981.

CRONICA HABANERA

LA SOCIEDAD DE CONCIERTOS DEL GRAN CASINO NACIONAL

La Sociedad de Conciertos, que preside la señora Rosita Rivacoba de Marcos, celebró en la tarde del jueves, en el salón de fiestas de Pro-Arte Musical un brillantísimo recital de música de cámara.

En el programa de rigurosa selección artística figuraban el Cuarteto en la de Mozart y el Cuarteto en sol menor op. 25 de Brahms, obras de infinitas dificultades las cuales fueron ejecutadas de manera irreprochable por los eminentes profesores Alberto Falcón, piano; Alberto Bolet, violín; Alberto Roldán, violoncello y Joseph Sinielnikow, viola, los cuales se hicieron ovacionar con cálido entusiasmo.

Una numerosa y distinguida concurrencia prestigió este nuevo acto de la Sociedad de Conciertos.

En primer término, la Marquesa de Esteban.

Blanca Hierro de Carreño, María Camps de Carreño, Rosita Rivacoba de Marcos, Clara Carreras de Mendieta, Piedad Zamora de Cárdenas, Adela Baralt de Brull, Estela Zalba de Blanco, María Julia Arenal de Goirigolzarri, Dagmar Zittelman de Diago, Amelia Solberg de Hoskinson, Alejandrina San Martín de Peña.

Un grupo de jóvenes y bellas damas: Cachita Fernández Roger de Argüelles, Sarita Rivacoba de Cabrera, Eloísa Pasalodos, Josefina Knight de Mendiola, Angelina Fernández Arrojo, Liliam Jiménez de Suárez Rivas, Stenie de Castro de Juliach, Lilian Mayolino de Prats, Adolfina Fernández de Grave de Peralta, Marta Polo de Angulo y Leonor Mosquera de Cuervo Barrena.

Pilar Martín viuda de Blanck, Chon Tejera de Forcade, Elvira González de Brito, Alejandrina Larín de Bustillo, Adela Quiñones de Porro Orfila, Dulce María Chacón de Salas, Conchita Valdivia de Santo Tomás, Josefina Holster de Centurión, Herminia del Monte de Betancourt, Blanquita Fernández de Castro de Jardines, Ofelia Pérez Vento de La Valette, Evelia González de Rosende Roca, María Luisa Yero de Metzger, Teté Muñoz viuda de Zayas, Mercedes Beltrán de Rovira, María Govín viuda de Madan, Adelina Tremoleda de Bolet, Gloria Simoni, María Muñoz de Quevedo, Directora de la Coral de la Habana, Graziella de la Torre de Blanck, Tina Farelli de Bovi.

Alicia Acevedo de Santana, Isabel Moreno de Roig, Lucy Pruneda de Mosquera, Mad. Liette Pinard de Pascual, Graziella Dubrocq de Sotolongo, Engracia Romero de Dubrocq, Consuelo Gancedo viuda de Díaz, Rosa García de Castro, Graziella Ecay de Roca, Aurora Franco de Revesado, América Cuétara de Mestre, Magdalena Sofía Moreyra de Guante, Ana Confux de Acosta.

Señoritas: en primer término, Lilian y Hortensia Esteban, Luisa de Armas, Regina de Marcos, Candita y Lucita Estrada Palma, hijas del primer Presidente de la República Tomás Estrada Palma.

Bebita Knight, Isabel María Alvarez Cadenas, Helen Metzger, la admirable pianista, Noemí Suárez Rivas, Carmen Rovira Beltrán, Herminia Sarabasa, Lía Blanco, Sissy Govín, María Ulloa Bravo, Hortensia Grave de Peralta, Esperanza García Casariego, María Goree, María Julia Moreyra.

Emilia Roca, Aída Cullen Valencia, Olga Hinze, Lolita Márquez, Laura López Carvajal, Elisa López Carvajal, Aída Martínez de los Ríos Josefina González Guerra y Elena Fernández de Guevara.

Caballeros: el Ministro de Bélgica en Cuba, Su Señoría H. Tauchnitz, Encargado de Negocios de Alemania, Herman Rudnick, de la Legación Alemana, doctor Alberto Blanco, doctor Luis A. Baralt, ex Secretario de Educación, doctor Mariano Brull, eminente poeta y diplomático, doctor Roberto Netto, doctor Jorge F. Diago, doctor Gustavo Odio de Granda, doctor Esteban Beltrán, Federico Porro Orfila, doctor Ricardo Sarabasa, doctor Luis de Soto, Dr. Luis R. Febles, Mateo Rosende Roca, Dr. Antonio Martínez Bello, Guillermo Bolet, José Monter, Maestro Pedro Sanjuán, el ilustre crítico de arte Antonio Quevedo, los violinistas Diego Bonilla y Alexandre Prilutchi, Humberto de Blanck y nuestro compañero el doctor Miguel de Marcos.

Un eslabón más en la brillante cadena de triunfos sociales del Gran Casino Nacional, fué la fiesta del jueves último en aquel sitio privilegiado.

Sitio privilegiado es en efecto el aristocrático centro, cuyas noches—grandes noches de animación y de suprema distinción—, son algo imprescindible a la vida social habanera en estos meses de la «season» invernal.

Se sumaba al natural aliciente de este día, el debut del nuevo show contratado por Mr. Ben Marden, Director General del Casino, quien se anota un magnífico triunfo, demostrando al mismo tiempo su gran talento de empresario.

Cuantas personas se encontraban reunidas el jueves en el lindísimo «Golden Room» tuvieron las más cálidas frases de elogio y admiración para este show que es el más completo que ha presentado empresa alguna desde la inauguración del Casino.

Algo realmente indescriptible, maravilloso.

Debutaron primeramente las «Chester Hale Girls», bellísimo conjunto de dieciseis muchachas, que ofrecieron intercaladamente con los demás números del show, exquisitos ballets, arrancando aplausos prolongados de todos los concurrentes.

Presentáronse también el notabilísimo malabarista Ray Benson y Tamara, cantante de magnífica voz.

Y finalmente la famosa pareja de bailes Mary Raye and Naldi, que nos llega precedida de gran renombre, directamente del «Rainbow Room» del Rockefeller Center de New York.

Mary Raye and Naldi produjeron en la enorme y distinguida concurrencia una impresión gratísima y en ese aspecto es justo declarar que el elogio fué unánime y que jamás artista alguno ha recibido ovación más entusiasta.

Diferentes al extremo de poderles llamar únicos, sus bailes estilizados cautivan a la concurrencia que los contempla en silencio absoluto, obligándolos después a repetir sus números.

Grande es realmente el esfuerzo que ha hecho la empresa por concertar este show, premiando así el constante favor que nuestra sociedad le dispensa.

Antes de pasar a reseñar la concurrencia del jueves, diremos que esta noche volverá a verse el Casino en gran animación, con motivo de ser sábado de moda.

Numerosas familias que asistirán a las bodas Antuña-Alvarez Pedroso y Montalvo-Chabau, que se celebran esta noche, se congregarán después que en el Casino para participar de los innumerables alicientes que brinda.

Hasta la madrugada reinará el baile a los acordes de la Orquesta Casino de la Playa y Conjunto Rítmico Cubanakán, que alternarán con sus insuperables programas.

Las reservaciones de mesas pueden hacerse a Julio, el activo y caballeroso maitre, por los teléfonos FO-9141 y FO-7954.

La crónica social en pleno se reunirá allí para levantar acta de este nuevo acontecimiento.

He aquí algunos de los parties del jueves.

En primer término la mesa del Ministro del Brasil, Excmo. señor Sylvio Rangel de Castro y señora Louise Botiaux, que reunían en ella este grupo de invitados: el Ministro de Chile, Excmo. señor Martín Figueroa y señora Lillian de Figueroa, el Consejero Comercial de la Legación del Brasil, señor Walder Lima Sarmanho y señora Morena Taissess, el doctor Ramón Martínez Pedro y señora Mariita Barrueco, las señoritas Rosario López Lemon y Helene Botiaux y nuestro compañero José A. Fernández Blanco, Cronista Social de «Pueblo».

El Generál José Martí y su elegante esposa Teté Bances, en una mesita.

Un party muy animado donde se reunían el conocido hacendado Pepe Gómez Mena y su encantadora esposa Elizarda Sampedro, el doctor José A. García Ordóñez y señora Gloria Montalvo, el doctor Enrique Arango y señora Ofelia Cortina, el señor Alberto de Kaffenburgh y señora Silvia de Kaffenburgh, la gentilísima Nena Mañach y Pancho Arango y la señorita Rosario de Blanck y Go Smith.

Tres jóvenes matrimonios: Jacobo Lobo y Estela Menocal, Rafael Martínez Conill y Mercedes Bruzón y Ramón Argüelles y Graziella del Monte.

El señor Luis M. Santero y su gentil esposa Mercedes Crusellas con el señor Leslie Pantín y señora Ondina de Armas, la señora Ana María Sánchez Crusellas de Gómez y Mr. y Mrs. Julius B. Lane, distinguido matrimonio de New York que se encuentra de paso por la Habana.

El doctor Charles de Cárdenas y su esposa Luisita Plá con el señor Alvaro González Gordon y su esposa Nena Velasco y la señora Conchita Plá y el doctor Gerardo Gutiérrez.

Otra mesa de Bebito Argüelles y Carmela Sampedro de Argüelles, Dr. Fernando de la Riva y Aleida Averhoff de la Riva y la señora Minita Argüelles viuda de Hill.

El doctor Eduardo Suárez Rivas y su encantadora esposa Ofelia López Bosque, en una «petit-table».

Y en otra el doctor Gustavo Ramírez Olivella y señora Adelaida Parodi.

Con Fico Mejer y su esposa Hilda Sarrá se encontraban la señorita Mariana de Armas y Marcial Truffin.

Mr. y Mrs. Thomas Turull reunían en su mesa al señor Santiago Estévez y señora Nena Aguilera, al doctor Atanasio Hernández y señora Margarita Sorzano, el señor Luis Estévez y señora, el señor F. Prieto y señora, Mrs. Ted Bates, la señorita Gladys Turull y los señores Silvio Garguilo, Francis Mc Kenna y Carlos Párraga.

Una mesa muy animada del Arquitecto Víctor Echevarría y su bella esposa Pilila Camacho.

Otra mesa de nuestro compañero Ignacio Rivero y su esposa Ada Soravilla con el señor Rafael Benítez y señora Inés Jiménez, Mr. y Mrs. Devís, Rosalina González del Cueto y Guillermo de las Cuevas y Lourdes Beltrán y W. Bosch.

El Ingeniero Antonio Santana y su esposa Alicia Acevedo con Elena Comas y Manolo J. Díaz.

El señor Zacarías Schneer y señora Sara Booth y la señora Helena Booth con Margarita Alarcón y Mr. F. Lowell y Doris Bacon y Mr. H. F. Dall.

Los jóvenes esposos Gustavo A. Suárez y Mignonne Menéndez con la señorita Toki Montero y Juan José Méndez.

El señor P. Lavín y señora con Mr. y Mrs. L. Bourne, el doctor José Arango y Silvia Cidre de Arango, la señorita Celia Rodes y Mr. Hamilton Wright.

Mr. y Mrs. Harry Hatry con Mr. y Mrs. Jacques Cohen, los esposos Ignacio Mendoza y Evelyn Salazar, Mrs. Edgar Mayer, Mr. Henry Frank y Mr. Guillermo Salazar.

Y por último una mesa chaperoneada por la señora Carmela Boada de Villalba con dos parejitas: Elena Villalba y Paquito Fernández y Nena Llerandi y Gustavo Betancourt.

DEL JOCKEY CLUB.—El acontecimiento del martes.

Un evento destacadísimo será la grandiosa fiesta que para el martes próximo, con motivo de su segunda noche de gala, prepara el exclusivo y aristocrático Jockey Club.

Será una fiesta típica cubana que ha sido denominada «Una noche en La Habana» y para la cual se vienen haciendo preparativos extraordinarios.

El decorado de los salones será algo exquisito.

En sus diseños viene trabajando el notable decorador Alberto Díaz y será todo de acuerdo con el carácter de la fiesta.

Otro de los alicientes que brindará, será un concurso de rumba con magníficos premios para los triunfadores que serán seleccionados de acuerdo con los aplausos de la concurrencia.

Este concurso despertará gran entusiasmo entre nuestra sociedad.

Para amenizar la fiesta se han contratado dos magníficos conjuntos que alternarán continuamente hasta la madrugada.

Y habrá un show con valiosos artistas.

Otro de los alicientes que brindará, será un concurso de rumba con magníficos premios para los triunfadores que serán seleccionados de acuerdo con los aplausos de la concurrencia.

Este concurso despertará gran entusiasmo entre nuestra sociedad.

Para amenizar la fiesta se han contratado dos magníficos conjuntos que alternarán continuamente hasta la madrugada.

Y habrá un show con valiosos artistas.

A propósito de la fiesta del martes diremos que para asistir a ella no se requiere ser socio del club, reservando la mesa con la debida anticipación.

Las órdenes pueden darse a Raúl, el activo y siempre caballeroso maitre, por los teléfonos FO-9141 y FO-7954, sirviéndose un menú delicioso al precio de cuatro pesos.

En nuestra próxima crónica nos ocuparemos nuevamente de este evento, en el que se dará cita nuestra sociedad más exclusiva.

Hoy sábado y mañana domingo, serán días muy favorecidos en el Hipódromo de Oriental Park con motivo de los programas de carreras combinados por la empresa para ambos días.

Darán comienzo como siempre a las dos y cuarenta y cinco.

La reseña de estas tardes hípicas, brindarán tema a la crónica social.

Queda prometido.

EN HONOR DEL NIÑO DE PRAGA.—Solemnes actos están dispuestos para el sábado y domingo próximos, en la iglesia del Carmen, en honor del milagroso Niño Jesús de Praga.

El sábado, a las cinco y media, habrá una Salve que será cantada por un grupo de conocidas muchachas de nuestra sociedad, actuando de solista la gentil Sarita Tamayo.

Y el domingo, una gran misa, a las nueve de la mañana, y procesión por la iglesia, a las cinco y media de la tarde.

Resultarán brillantísimos.

ARMANDO URRUELA.—En la noche del miércoles, jugando basket en el Vedado Tennis Club, recibió serias heridas el simpático joven Armando Urruela y Soto, el que inmediatamente fué trasladado para la Clínica de Reyes, donde fué asistido por el distinguido galeno doctor Gustavo de los Reyes.

Ya el paciente se encuentra muy mejorado.

Enhorabuena.

Luis de POSADA.

LOS PRODUCTORES DE PELICULAS CUBANAS INTERESAN DE LA COMISION DE TRATADOS GESTIONE QUE SE ABRA EL MERCADO ARGENTINO, EN RECIPROCIDAD AL NUESTRO

La Comisión Interdepartamental de Tratados, cuya Secretaría radica en la Secretaría de Estado, ha recibido una exposición firmada por tres entidades dedicadas al negocio de películas cubanas, que son: Arturo del Barrio, por "Studios Barrio", Enrique Molina, por "Royal News" y Vicente Brenades, por "Cinegrafistas Unidos".

En la exposición de referencia se hace relación de la situación actual de la producción cubana y sus posibilidades en el mercado extranjero.

Referente a los beneficios que podrían obtenerse caso de llegarse a firmar un tratado comercial entre Cuba y la Argentina, las tres instituciones ya mencionadas son partidarias de que se labore por conseguir que esta nación se comprometa a comprar, cuando menos, el cincuenta por ciento de la producción cubana, en reciprocidad al gran mercado que tienen entre nosotros las películas argentinas.

La entidad "Películas Cubanas S. A.", la productora más importante de las establecidas en Cuba, tanto por el capital invertido como por la cantidad de películas cubanas elaboradas, es más radical en este propósito, ya que es partidaria que la totalidad de la producción nacional—que hasta ahora ha tenido un m;ximo de seis cintas al año—sea adquirida por la República Argentina, en vista de los grandes beneficios que obtienen los productores de aquel país en nuestro mercado.

Según nuestras noticias, en poder de la Comisión Interdepartamental de Tratados existe ya una documentación bastante amplia sobre este aspecto del proyecto de tratado cubano-Argentino. Se sabe también cuál es el problema y a lo que aspiran los productores cubanos. Ahora bien, según nuestras noticias, no se podrá tener en cuenta las opiniones privadas que se emitan sobre la cuestión, ya que son las compañías productoras a las que se ha consultado. Aún en este último caso, si una productora nacional es a la vez importadora de películas argentinas, no se podrá tener en cuenta sus apreciaciones, ya que actúa parcialmente en el problema.

Homenaje a Manuel San Sanguily

El martes de la semana entrante, en el Instituto de Previsión Social, sito en el Paseo del Prado, tendrá efecto una velada de carácter cultural y patriótico para conmemorar el quince aniversario de la desaparición de aquel gran cubano que se llamó Manuel Sanguily.

El discurso sobre el inolvidable patriota, estará a cargo del doctor Juan J. Remos, ex-secretario de Estado, ilustre profesor y literato.

Un periodista colombiano

Ha visita al Secretario de Estado el periodista del diario "El Tiempo", de Colombia, doctor Julio Eduardo Rivol, distinguida personalidad intelectual de su país.

Iba acompañado por el conocido escritor cubano Ricardo Riaño Jauma, cónsul de la República.

HURTO

Doris Cohon, vecina de Compostela 608, denunció en la Segunda Estación, que dejó sobre una mesa en la lechería situada en Compostela y Jesús María, una cámara fotográfica valorada en 25 pesos y en un descuido se la hurtaron.

CASUAL

Al resbalar y caer al pavimento cuando transitaba por Neptuno y Amistad, sufrió lesiones graves, Georgina del Portillo Alfonso, de 25 años y de Oeste 15, en Naranjito.

HURTO

Félix Díaz de la Cuesta, de Santa Emilia 17, denunció en la Cuarta Estación, que cuando transitaba por Galiano y Neptuno tropezó con un individuo y momentos más tarde notó que le había sustraído una pluma fuente.

Cartas de Naturalizaciones Puestas al pago

La Secretaría de Estado ha puesto al cobro las cartas de naturalización correspondientes a las personas que a continuación de expresan, Los interesados podrán pasar a recoger las cartas de pago por las oficinas de la Dirección de Ciudadanía y Migración situadas en Cuba número 212.

Dichas personas son las siguientes: Herrera Hernández, Boruch Berenthal, Carmen Hernández Martínez, Juan R. Huarto Echarren, Manuel Hernández Concepción, María Helena Becker, Angel Herrera Vega, Elías Yaboe Jiliat, Eliseo Iriarte Maceda, Aquilino Lueje Joglar, Lengyel Berenyi José López Martínez, Manuel López López, Antonio Lorenzo Albar, Benigno Lougedo Menéndez, Narciso Llorián García, Lorenzo Martínez Paz, Antonio Midón, Elías Mendoza, Ricardo Martínez González, José Morales Chamón, Elías Mendoza Santana, Elías Miranda, Vicente Marrero Alberto, David Polin Lamela, Rogelio Pedrosa Pérez, Ramón Pérez Pérez, Avelino Rodríguez Infante, Manuel Sánchez González, Nicolás Vergara Fraga, Boutoul Habif, Celestino Hidalgo Leman, Venencio S. Hermosa Castillo, Tomás Magadán y Martín, Ramón Martínez García, Martín Delgado, Manuel Macías Fernández, Pedro Martínez Fernández, Juan Martín Coello, José Villace Vila, Emilio Alonso González, Ricardo Bielsa Scouret, David Balbás Pérez, Antonio Cobalski, Casimiro Pérez, Alfonso Carreras Pérez, Domingo Cruz Hernández, Fernando Collar Hernández, Valeriano Ricardo Cid Casado, José Cabrales, José Caudal Gómez, Diego García Cabo, Víctor Gonzalez Teston, Demetrio González Campo, Arturo Gargaro Moyo, Lázaro Sánchez, José González García, Angel González Blanco, Manuel Bermúdez, Faustino Garcia Arbesú, Mordja Gelbs, Antonio Muñiz, osé González Fernández, Martín González Lozano, osé Riesgo, Antonio Gutiérrez Bernardo González Alveres, García Rodríguez, Maximiliano Francisco, Ceferino García, Higinio González Hernández, Daniel J. García Peña, Sagel Roque, Justo González Alvarez, Francisco Jiménez Infiesta, José López Lence, Manuel Loinaz Vila, Tomás López Pico, Fernando Argansa, José Lorenzo Rodríguez, Luis Lanio Fernández, Manuel Marinas, Jesús Méndez Nodarse, Ramón B. Menéndez Suárez, Moret Solans, Victorino Manzorta, Tomás Martín Hernández, Francisco Mateo Touris, Luis Fernández, Benito Martínez, José Méndez Méndez, Martín P. Mosteiro Prieto, Juan Moino Ramírez, José Ovella, José M. Pérez Pérez, Manuel Pérez Sánchez, Celia Quintela Vázquez, José Lage Neira, Francisco Rubín Real, Ceferino Rodríguez Blanco, Miguel Rodríguez Sánchez, Fulgencio Solís Suárez, Juan Sánchez Rivero, Rufino Suárez González, Chukichi Sugai, Miguel Somalea Blanco, Baldomero Suárez López, Gaspar Suárez Fernández y José Soto Cobos.

ES INDISPENSABLE UNA VISITA A

PRADO, 266

CHEZ MATHILDE CUMONT

ESTE MES, ANTES DEL BALANCE, LOS PRECIOS SON SORPRENDENTES.

Para vestidos, abrigos, blusas de lamé de raso, sombreros y muchos artículos de novedad para regalos.

TODAS LAS NOCHES

SENSACIONAL NUEVO SHOW

★

BEN MARDEN,

Presenta:

MARY RAYE AND NALDI

Bailes internacionales

TAMARA

Cantante

RAY BENSON

Malabarista

CHESTER HALE GIRLS

Conjunto de 16 muchachas

★

2 ORQUESTAS 2

CASINO DE LA PLAYA

CUBANAKAN

★

No se exige etiqueta

Reservaciones JULIO: MAITRE FO-9141 .... FO-7954

GRAN CASINO NACIONAL

Ben Marden EXECUTIVE DIRECTOR

"MONTE CARLO OF THE AMERICAS"

Una Tos Molestosa

Resfriado, catarro .... en vías de algo más serio. Conténgase lo peor y alíviese lo presente. Frótese MUSTEROLE sobre el pecho. Mejora casi al instante. Basta probarlo.

MUSTEROLE es el medicamento indicado para el reumatismo, torticoli, lumbago, torceduras y males de igual índole.

De venta en todas las farmacias

TRADE MUSTEROLE MARK WILL NOT BLISTER THE MUSTEROLE CO., Cleveland, Ohio.

RAPIDEZ

LIMPIEZA

RESULTADOS PERFECTOS

ECONOMIA DE TIEMPO Y DINERO

son ventajas básicas del

Gas

¡EL COMBUSTIBLE IDEAL!

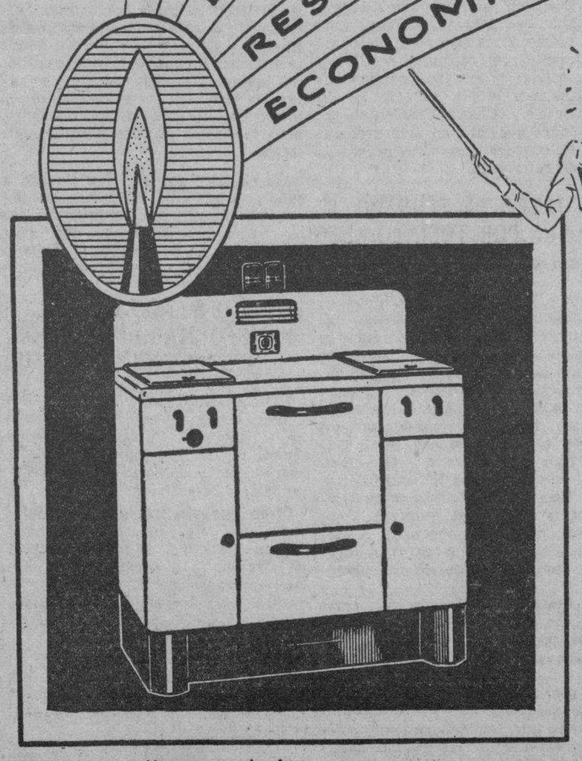

De bellísimas líneas y equipada con cuatro hornillas, horno, asador y control automático para la temperatura, está moderna cocina representa la última palabra en eficiencia, comodidad y belleza de diseño.

Y todas estas ventajas, a las que hay que agregar la belleza de líneas de su gabinete de inmaculada blancura y extraordinaria solidez, se ofrecen en las nuevas

COCINAS DE GAS AUTOMATICAS

que colman las más legítimas exigencias de la moderna ama de casa al garantizar: Eficiencia incomparable de servicio, embellecimiento del conjunto de la cocina, y excepcional economía de consumo, por sus nuevos tipos de quemadores y perfecto aislamiento del horno y asador.

Gustosamente le brindaremos una demostración práctica en nuestro Salón de Ventas — Monte y Egido.

Cía. Cubana de Electricidad

A las Ordenes del Público

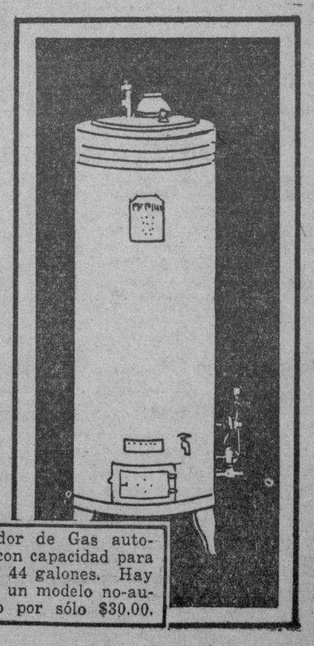

Calentador de Gas automático con capacidad para 20, 30 y 44 galones. Hay también un modelo no-automático por sólo $30.00.

✝

E. P. D.

LA SEÑORA

MANUELA ORTEGA, VIUDA DE PEREZ

HA FALLECIDO

(Después de recibir los Santos Sacramentos y la Bendición Papal)

Dispuesto su entierro para hoy, sábado 20, a las cuatro y media de la tarde, los que suscriben: sus hijos, hermanas y demás familiares, ruegan a las personas de su amistad se sirvan concurrir a la calle Crespo, número 119, altos, entre Trocadero y Colón, para acompañar el cadáver hasta el Cementerio de Colón, favor que agradecerán.

Habana, 20 de Enero de 1940.

Alfredo, María Luisa y Santiago Pérez Ortega; Rosa Casellas de Pérez Ortega; Caridad, Rafaela, Blanca y Luisa (ausente) Ortega; doctor Ignacio Carrera Jústiz; doctor Eduardo Cutis.

M.E.C.D. 2016

MIENTRAS DUERME
normalice sus vías digestivas

Si Ud. ha comido, bebido o fumado en exceso, haga esto antes de acostarse: Tome 2 cucharaditas de Leche de Magnesia de Phillips en un vaso con agua o leche. Al día siguiente se levantará con una sonrisa en los labios.

Mientras Ud. duerme, este magnífico "alcalizador" le normalizará su estómago y eliminará la causa de síntomas tales como dolor de cabeza, náusea, indigestión ácida y retortijones.

Y al levantarse tome otras 2 cucharaditas de Leche de Magnesia de Phillips en un vaso con agua o leche. Tendrá despejada su cabeza y no sentirá ninguno de los desarreglos causados por exceso de acidez en el estómago.

Ahora también en forma de tabletas bajo el nombre "Milma." Estas tabletas son excelentes como antiácido.

POR SUS RELEVANTES SERVICIOS A LA COLONIA GALAICA SERA FESTEJADO BOUZA, EN GRAN ESCALA, EL PROXIMO 29

A juzgar por las adhsiones ya publicadas y las que están llegando todos los días, el banquete-homenaje que el lunes 29, día festivo, se le ofrecerá en los jardines de «La Tropical» D. Jesús María Bouza y Bello, ha de revestir caracteres extraordinarios y revelar las muchas simpatías de que goza el homenajeado en la colonia española y, muy particularmente, en la gallega a la que, en más de una ocasión, prestó relevantes servicios.

La matinée bailable que para recreo de los afiliados y simpatizadores de «Afirmación y Defensa» se celebrará a continuación del banquete, contribuirá a realzar este homenaje tan merecido y con el cual los gallegos pagan una deuda de gratitud que de viejo tenía contraída con el hombre fuerte del Centro Gallego que supo vencer todas las situaciones difíciles por que la institución ha pasado en los últimos tiempos.

Las últimas adhesiones recibidas fueron las siguientes: Señores Mercedes Carmona de del Campo, Manuela Vilariño de Cabarcos, señorita Celia Durán y Durán, Calixto Chao, Manuel Pérez González, Celestino Bargueiras, Alejandro González, Manuel González, J. Tarracido, Fernando Chao, José Otero, José Cendán, José Fabada, José González Fernández, Francisco Rodríguez García, Manuel Bermúdez Nieto, Servando Parapar, Manuel Fernández Caabeiro, Mario Docal Puig, Francisco Docal González, Eliseo Pérez Estúa, José García González, Francisco Fernández Castro, José Gómez Gómez, Jesús Rodríguez Piñeiro, Santiago Ramos Val, Antonio S. Pita Pernas, Balbino Fernández, Luis Pardo Rodríguez, Manuel García Toca, Nicanor Martínez Trigo, Armando Canda Ojea y José Castro Veiga.

Las adhesiones se reciben en las oficinas del Centro Gallego y en las de «Afirmación y Defensa», sitas en Prado 362, altos.

Las PASTILLAS VALDA verdaderas evitan LA GRIPE y preservan de LA CONTAGION

FARMACIA DROGUERIA DE "JOHNSON" DE TURNO LOS LUNES Obispo nº 30 TELEFONO-A-2129.

"LA MAYOR" 35 EDIFICIOS 700 EMPLEADOS SARRA DROGUERIA ABIERTA TODOS LOS DIAS TODA LA NOCHE LOS MARTES A-8026 A-3641

FARMACIAS DE TURNO HOY SABADO

DESDE BAHIA A PASEO DE MARTI (PRADO)

	Teléfonos.
Bernaza, 54, esq. a Obispo	M-2142
Acosta y Compostela A-9330	M-5220
Merced, esquina a Picota	M-9047
San Ignacio, número 402	M-4710
San Ignacio, número 54	M-3630

DE PASEO DE MARTI (PRADO) A PADRE VARELA (BELASCOAIN

Paseo de Martí y Virtudes	M-8883
Esperanza, número 301	M-4034
Crespo, número 62	
Avenida de Italia, No. 513	M-6866
Campanario y Condesa	M-4516
Campanario y Animas	M-4540
Máximo Gómez, No. 654	M-8076
Padre Varela, No. 601	M-4659
Padre Varela, número 151	U-5600
Aguila, número 180	M-4184
Gervasio y Maloja	M-7854
Escobar y Lagunas	U-3044
Aguila, número 1002	A-7977
Salud y Lealtad	M-5440
San José y Lealtad	M-4766
Industria y Neptuno	M-4684
Neptuno y Perseverancia	M-3202
Industria, número 122	M-2292
Gloria, número 203	M-2526

DE PADRE VARELA (BELASCOAIN) A AVENIDA MENOCAL (INFANTA)

San Rafael y M. González	U-3132
Hospital y Jovellar	U-6630
San Rafael y Aramburo	U-6902
San Lázaro, 811, entre Marqués González y Oquendo	U-6822
Infanta y San Rafael	U-6891
Padre Varela, No. 902	M-6651
Presidente Menocal, No. 1101	U-2428
Presidente Menocal, No. 701	U-3080
Máximo Gómez, No. 903	U-4785
Máximo Gómez, No. 1164	M-1573
Oquendo y Sitios	U-3031

VEDADO

15, número 103	F-6224
5, entre Baños y D	F-6072
12 y 21	F-6172
23, entre 2 y 4	F-6130
26, entre 25 y 27	F-6164
23 e I	F-6111

VIBORA

Santa Catalina, No. 101	X-2387
10 de Octubre y E. Palma	I-3911
10 de Octubre y Ave. Acosta	I-3555
Dolores y 15, Lawton	X-2402

JESUS DEL MONTE Y SANTOS SUAREZ

10 de Octubre, No. 367	X-2395
10 de Octubre y Princesa	I-6492
J. Bruno Zayas y Lacret	I-7322
Juan Delgado y Libertad	I-3535
10 de Octubre, No. 176	M-5303

LUYANO

Municipio y Luco	X-3540
Caserío de Luyanó, No. 20	X-2766
Luyanó, número 261	X-2373

CERRO

Agua Dulce, No. 224	M-5026
Calzada del Cerro, No. 1969	I-7272
Calzada del Cerro, No. 2203	I-7342
Magnolia, número 15	I-5859
Moreno, número 602	I-7410

Este grupo deberá prestar servicio público todo el día y la noche de los domingos siguientes:

Enero 21, Marzo 3, Abril 14, Mayo 26, Julio 7, Agosto 18, Septiembre 29, Noviembre 10, Diciembre 22.

Estos turnos han sido acordados en cumplimiento de lo dispuesto en el Artículo VI del Decreto-ley 2604, de 7 de Noviembre de 1934.

FARMACIA PENICHET Belascoain y Virtudes DE TURNO HOY SABADO y Mañana DOMINGO Todo el día y toda la noche Mensajeros a todos los barrios de la ciudad. U-7004 U-6855 U-5600 Llámenos y pasaremos a recoger sus recetas.

TIENEN LOS PROPIETARIOS DE HOSPEDAJES UNA GRAN JUNTA DIRECTIVA. DATOS

Nos comunica el dinámico presidente de la «Unión de Propietarios de Hospedajes de La Habana», señor Severino Sánchez, que ya se halla en posesión de sus cargos la nueva junta de gobierno, la cual está integrada por los siguientes valiosos señores:

Presidente general, Severino Sánchez; vice, José Ferrer Ríos; secretario, Domingo H. Medel; vice, Angel Vega Vallinat; tesorero, Julio Martínez; vice, José González; Vocales: José Díaz Bouza (éste acaba de dejar la presidencia, en la que realizó una labor altamente plausible) Agustín Martínez, Antonio Merk, Salvador Reigada, Augusto Delgado, Angel López, Francisco Gómez, Bernardo González, Salvador Rodríguez, Ricardo Sánchez, Clotilde Crusa y Tobías Sostín.

Les deseamos todo género de éxitos en el desempeño de su misión.

DR. CAMPOS FARMACIA DE TURNO LOS LUNES F. 6065-F. 6080-F. 5000 ZAPATA ENTRE A Y B.-VEDADO

LA MEMORIA DE EXCELSA FERROLANA SERA HONRADA EN EL CENTRO GALLEGO

Con una estupenda velada artístico-literaria será conmemorado en el Centro Gallego el 120 aniversario del natalicio de la mujer más extraordinaria del siglo XIX: Concepción Arenal.

La velada es organizada por la Sección de Bellas Artes de dicha institución regional, con la cooperación entusiasta de la sociedad estudiantil que leva el nombre de la excelsa ferrolana, a cuya memoria ha venido consagrando sin interrupción el más fervoroso homenaje.

Como avance informativo de esta grandiosa velada, podemos decir que se está confeccionando un programa variado, ameno y novedoso que ha de causar gratísima impresión la concurrencia. En su oportunidad daremos detalles concretos del mismo.

SOCIEDADES ESPAÑOLAS

'LA GRAN OBRA DE LOS EMIGRADOS GALLEGOS ESTA EN PIE Y DEBERIA CONTINUARSE', -DICE GOMEZ CORDIDO

Después de referirse a la ejecutoria magnificente de los hombres de ayer, manifiesta que la Sociedad de Beneficencia y el Centro necesitan, ahora más que nunca, leal cooperación

Dispuesto como el que más a seguir honrando a Galicia y a la colonia gallega radicada en Cuba, nos envía el venerable don Manuel Gómez Cordido los siguientes bellos párrafos:

LOS GALLEGOS EN CUBA

«Somos los gallegos en Cuba la colonia más numerosa de las regiones de España, y por esto y por nuestras virtudes de unión, trabajo, ahorro, amor a Galicia, a la familia y a la vida pacífica bien ordenada, fuimos los primeros españoles que creamos en este bello país instituciones de recreo, instrucción, beneficencia y sanidad, y tuvimos casa propia para reunirnos, y levantamos en el corazón de La Habana el mejor y más bello palacio de la República para instalar en él el Centro Gallego.

«Desde mediados del siglo último se dirigieron a Cuba numerosos emigrados gallegos, jóvenes de sanas ideas y aspiraciones honradas, en busca de ocupación más remuneradora que en Galicia, y en Cuba encontraron ancho campo unos para emplear sus energías y otros la muerte prematura en la edad florida de los sueños e ilusiones que entonces tenían de volver a la tierra nativa con alguna fortuna a disfrutar vida modesta y desahogada en compañía de los seres queridos que allí dejaron derramando lágrimas por su ausencia.

«Pero los supervivientes triunfaron en su mayoría y crearon sociedades para auxiliar a los necesitados y sus descendientes, instruir a los incultos, recrear a jóvenes y viejos en días festivos y horas de descanso y solaz, curar a los enfermos y construir casa propia y más de cien en Galicia, para escuelas o colegios sostenidos en su mayoría por ellos, además de los grandes centros de enseñanza fundados por donaciones de García Barbón, Fernando Blanco, Pedro Murias y otros ricos emigrados, en los pueblos de su nacimiento. Los que se retiraron a Galicia con poca o mayor fortuna, y algunos que allá fueron y volvieron a este país, construyeron también miles de viviendas, y hasta palacios y palacetes, en aquella tierra querida.

En conjunto, enviaron varios cientos de millones de pesetas para estas construcciones, para sus propios negocios y para sus familiares; millones que sirvieron para dar gran impulso al fomento de la riqueza y progreso en las provincias gallegas, así como ocupación muy útil a sus obreros y trabajadores. Y si todo esto y más que pudiéramos citar, ha sido beneficioso para Galicia, lo fué también, y en mayor grado, para Cuba cuanto los emigrados gallegos hicieron y venimos haciendo en este país noble y hospitalario, pues aquí nos arraigamos muchísimos, fomentamos la riqueza pública, constituimos familias cubanas que educamos con el vivo ejemplo de nuestras virtudes, y somos elementos de orden, honestidad, progreso, trabajo y ahorro, que son los más necesarios para el bienestar del pueblo de Cuba y para que sea libre y soberano por tiempo perdurable en esta su Perla de las Antillas.

«La obra de los emigrados gallegos está en pie y hay que continuarla y mejorarla en lo posible. La Beneficencia y el Centro Gallego tienen ya más de medio siglo de vida, y los servicios que prestan son muy necesarios y de amor fraternal. Todos los gallegos y sus descendientes estamos en el deber moral y patriótico de laborar por el auge de estas dos instituciones y prestarles nuestro concurso pecuniario, porque además de los beneficios que producen a los necesitados son honra de Cuba, Galicia y España, y honor de los gallegos y sus hijos cubanos.

«Los gallegos podemos disentir en ideales y apreciaciones de juicio sobre muchas cosas de la vida, principalmente respecto a la organización político-social de los pueblos; pero dentro de las sociedades benéficas y de sanidad e instrucción, siempre hemos estado unidos los emigrados con mucho orden para gobernarlas y administrarlas, de acuerdo con el programa y criterio de la mayoría. Y nuestra unión debe seguir inalterable, serena, tranquila, razonada, conforme a la fama que tenemos en tal sentido los hijos y los devotos de la inmortal Galicia».

EL PALACIO DEL CTRO. ASTURIANO SE VERA CONCURRIDO EN EXTREMO CON MOTIVO DE LA GRAN VELADA DE HOY

Los socios del Centro Asturiano disfrutarán esta noche de una agradable velada social, organizada por la Comisión de Declamación, habiéndose preparado un estupendo programa muy variado y de grandes atractivos, pues llevará a escena la comedia titulada «La Cuerda Floja», original del autor cómico don José Estremera; la Filarmónica interpretará distintos números populares, algunos de ellos cantados; el Conjunto Artístico ofrecerá, por señoritas del mismo, recitaciones y bailes.

Todo asociado tendrá acceso mediante su identificación como tal, presentando el recibo del mes corriente y el carnet. El acto comenzará a las nueve de la noche y será un gran triunfo para el Centro Asturiano.

DE LA QUINTA CANARIA

Poco menos que simultáneamente han sido operados de apendicitis en el gran sanatorio de la Asociación Canaria, la distinguida señorita Esperanza Cuesta Muguruza y el estimado caballero Segundo Alvarez Fernández, vocales, respectivamente, de las Secciones de Propaganda y Sanidad de esa institución.

El eminente director y el sub director de la casa de salud tuvieron a su cargo la operación, la cual ha constituído un éxito, al extremo de que Esperanza y Segundo se hallan en su respectivo hogar, por cuyo motivo los felicitamos.

EL COMITE CANARIO DE DEFENSA DESARROLLA LA ACTIVIDAD MAS FECUNDA

Múltiples actividades ha habido en estos últimos días en las oficinas del Comité de Defensa Social Canario, sitas en Manzana de Gómez número 550. A partir de la Junta celebrada por la Directiva el día 10 del corriente, los entusiastas elementos de esta conocida organización política de la Asociación Canaria han intensificado su propaganda en sentido ampliamente beneficioso para la entidad matriz.

Entre esas actividades se cuenta la designación de distintas Comisiones, tales como la de Fiestas, para la que fueron nombrados los señores Ernesto Cabrera Bayol presidente; José F. Mora, vice presidente y Antonio Dieppa Benítez, secretario; la de Sanidad, muy importante también por su benéfica actuación cerca de los asociados enfermos, para la que fueron designados los señores Roque Hernández Manzano, presidente; Federico Peraza Rodríguez, vice-presidente y Domingo Pérez, secretario; la de Hacienda, con los señores Gabino Roche Ortega, presidente; Agustín Salazar García, vice presidente, y Agustín Suárez Hernández, secretario; la de Propaganda, con los señoes José Hernández González, presidente; Pascual Guerra Navarro, vice presidente, y Ramón Chanfrau Valdivia, secretario; —y la Comisión Electoral, bajo la presidencia del dinámico José A. Cubas Pérez.

También se designó una Comisión integrada por los señores Federico Peraza, Ernesto Cabrera, Agustín Suárez, Roque Hernández y Agustín Salazar para el estudio de la conveniente distribución de los números de orden que corresponden a los afiliados de esa organización.

Igualmente se acordó la reorganización de los 23 Sub-Comités que en esta capital posee ese organismo, así, como los de distintas Delegaciones y Representaciones.

Fueron designados como vocales de la Comisión de Fiestas los entusiastas afiliados Ruperto Martín, José Alcázar, Mario Manso, Humberto Cociña, Alfredo Jiménez, Antonio López, Arturo Delgado, Antonio Brito, Miguel Sánchez, Juan Martell, Salvador Marrero, Juan Navarro, Angel V. Fernández, Manuel Gómez, Benigno Corominas, Cándido Jimeno, Eduardo Cañal, Pedro Bullaudy, Juan Freire, Elías Habdo, Celestino Delgado, Baltasar Cabrera, Isidoro Rodríguez, Isidro Alonso y José Núñez.

La Comisión de Fiestas ha sido citada por su presidente para el lunes próximo, a las ocho de la noche en el local social, a fin de tratar todo lo relacionado con el proyecto de celebración de una gran verbena, que tendrá efecto en uno de los mejores lugares de la capital en fecha cercana.

A ese fin ha sido citado también el Comité de Damas, adjunto a la Directiva.

ACTOS PARA HOY

ASOCIACION DE EMPLEADOS DE LA CASA DE SALUD «COVADONGA»: Toma de posesión de la nueva Directiva a las nueve de la noche en los altos del café «Cerro Moderno», situado en el paradero de tranvías del Cerro. Invita a los asociados el presidente, señor José Palomo. La concurrencia será obsequiada.

CLUB DEPORTIVO ASTURIAS: Toma de posesión de la Directiva y baile en honor de los asociados, a las nueve de la noche en Estrella y Subirana.

CENTRO ASTURIANO DE LA HABANA: Velada en honor de sus miembros a las nueve de la noche en el palacio social. Para esa hora está convocada la Junta Directiva, a fin de celebrar sesión ordinaria en primera convocatoria. Se supone que no habrá quórum.

CLUB ATLETICO DE LA HABANA: Hermosa verbena en el roof garden del Hotel Plaza, amenizada por la orquesta Hermanos Martínez, la de Neno González y el septeto Gloria Matancera.

FIESTAS PARA MAÑANA

HOMENAJE A BAYON Y TAMAME: Almuerzo castellano de confraternidad a las doce del día en el Club de Cazadores del Cerro, situado en el Lucero.

LICEO ARTISTICO Y LITERARIO DE GUANABACOA: Almuerzo bailable a la una de la tarde en la hermosa finca «Villa María», situada en la carretera que une a Guanabacoa y Santa María del Rosario.

CENTRO CASTELLANO: Magnífica matinée de 2 a 7 en sus amplios salones de Zulueta casi esquina a Monte, amenizada por Hermanos Castro, Paulina Alvarez y el septeto Casino, con su pianista el Diablo Rojo.

LICEO DE MEDINA: Hermoso baile por la noche en sus amplios salones de la calle 23 esquina D. Vedado amenizado por la orquesta de Antonio María Cruz y el Quinteto Tomé.

CLUB DEPORTIVO CARMELO: Gran fiesta bailable el domingo por la noche en su espléndida terraza de Línea y 18, Vedado, amenizada por la orquesta Mojica y el Quinteto Barcalés.

TOMA DE POSESION MUY ANIMADA ESTA NOCHE EN ESTRELLA Y SUBIRANA

En la noche de hoy, a las 9 y en el propio edificio social de Estrella y Subirana tomará posesión la Junta Directiva del «Club Deportivo Asturias», integrada por los siguientes caballeros:

Presidente, Fernando Lobeto Miguel; Secretario, José Ma Rey Castro; tesorero, Gregorio Cabrera Gutiérrez; contador, Elías González Sierra; vice-presidente, Pedro García Haces; vice-secretario, David Naredo Alonso; vice-tesorero, Cipriano Fernández Alvaré; vice-contador, Francisco Prieto Huergo.

Vocales: Ismael Iglesias Gutiérrez, Rudesindo Alonso, José Ramón Gutiérrez Fernández, José Acebo, Ramiro Alonso, Manuel Coto González, José Ramón Junquera García, Pelayo Fernández Sieres, Evaristo Naredo Palacios, Octavio Daubar Coello, José Pérez García, Emilio Muñiz Atanes, Orlando Suárez Busta, Alfonso Ardóñez Cabeza, Julio Rodrigo Ojea, Antonio Hevia Guerra, Jesús Redondo Hernández, Manuel Suárez González, Faustino Menéndez Delgado, Aurelio Ortiz, Rafael Rodríguez López, José Santana Bonifat, Carlos Prado Aluri, Emilio Rico Santos y Nicolás Blanco Formoso.

Terminada la toma de posesión, habrá baile animadísimo, al cual quedan invitados los socios y simpatizadores del prestigioso «Club Deportivo Asturias».

INGRESOS Y ALTAS EN LA QUINTA DE DEPENDIENTES

Movimiento de enfermos habido en la Quinta de Dependientes en las últimas horas es como sigue:

Ingresaron: Francisco Llanes Rivero (de Güines), José Tabernilla Blanco, Tomás B. Owebs Graulier, Rafael Olazagasti Arriola, Delfín Crespo Pedraza, Moisés Kaplán (de Candelaria), José Pérez Piedra, Rafael Triay Pita, José Márquez López, Salvador Brito Roca, Orlando Pérez Martínez, Cecilia Ostolaza Tillería, Sofía Cantuz Sab (de San José de las Lajas), Beatriz Díaz Trimiño, Encarnación Ruano Bello, Esperanza Nogueira Fernández, y Blanca Rosado González.

Salieron: Manuel Sánchez Sánchez, Angel Romillo Concha, Isidro Benítez Ramos, Eugenio A. González Rodríguez, Guillermo Riego Roque, René Delgado Baños, Luis Siñeris Menéndez (de Colón), José Anillo San Miguel (de Guanajay), Antonio Díaz Prado, Emilio Fernández López, Lorenzo Estévez Peña, Eulalia Parapos Parapos, Estrella Herrera Sánchez, Matilde Anaya Núñez, Edita Alvarez Iglesias y Encarnación Ruano Bello.

ESTANCIA AGRADABLE DEL ASOCIADO QUE RECURRE AL GRAN SANATORIO CANARIO

El excelente servicio que en la magnífica Casa de Salud de la Quinta Canaria se presta a los enfermos, en la que el Cuerpo Facultativo y sus Auxiliares se anotan constantemente nuevos éxitos, y todo el personal se afana por hacer agradable, con sus esmeros, cuidados y atenciones, la estancia allí de los pacientes tienen, para los que, al comportarse con tan señaladas demostraciones de afecto, evidencian un carácter de bondad y altruismo, y hacen, que de la Asociación, de sus dirigentes, de la Quinta Canaria, sólo se hagan manifestaciones encomiásticas, merecidas, y que precisamente ellas sean hechas, por los que al estar recluídos, han podido comprobar por propia experiencia, que la ciencia y la fraternidad se aunan allí en ese ejercicio de verdadera hermandad, que motivan cartas de agradecimiento, como la que el señor Mario Rodríguez, de Marqués González de la Torre No. 226, dirigió al luchador incansable de la institución, señor Francisco Montes de Oca, Presidente general de la Asociación, en la que dice:

«Sr. Presidente de la Asociación Canaria. Muy señor mío: La presente tiene por objeto testimoniarle en nombre de mis hermanos y en el mío propio nuestro agradecimiento a la Asociación por la atención prestada, tanto por el señor Administrador, señor Crespo, como también los señores médicos y empleados todos, que hubieron de tener para con nuestro padre, Indalecio Rodríguez Gordillo. Sin otro particular, queda muy agradecido y a sus órdenes.»

EL «CIRCULO SALENSE» TIENE BUEN MAUSOLEO

Un nuevo penacho que agregar a su escudo de actuación fecunda y beneficiosa para los intereses sociales cuenta la Junta Directiva del Círculo Salense de la Habana», la prestigiosa sociedad asturiana que con tanto entusiasmo y acierto preside don Emilio García.

En esa fecha se verificó la recepción del magnífico mausoleo que dicha sociedad ha construído en el Cementerio de Colón.

Se trata de una magnífica obra realizada en mármol de Carrera, con capacidad para seis bóvedas y un gran osario, rematado por una cripta monumental; el conjunto es de belleza, solidez y sentido práctico admirables, por lo que merecen los directivos del «Círculo Salense» los parabienes que les han sido prodigados por cuantos han contemplado la obra de referencia.

EL CUATRO DE FEBRERO SE BAILARA POR TODO LO ALTO EN EL C. DE DEPENDIENTES

Llegan los bailes de carnaval de Dependientes; los bailes que han hecho en los anales habaneros época y tradición. El día cuatro de febrero próximo la Asociación de Dependientes será nuevo escenario de una gran fiesta bailable: la que prepara la Sección de Recreo y Adorno, que preside el señor Eduardo del Castillo, bajo el nombre de «O-Antroido», fiesta en la que Belisario López, Cheo Belén Puig, Eddy Lester, Gloria Matancera y el quinteto Tomé tocarán, desde las nueve de la noche hasta las cuatro de la madrugada, para delicia de los concurrentes.

La fiesta, desde luego, será, como todas las que la Asociación de Dependientes celebra, un gran festival, con grandes diversiones y alegrías.

El precio muy módico: sólo cincuenta centavos.

Noticia que también podemos adelantar es que en las fiestas bailables que la Asociación de Dependientes se propone celebrar el 18 y el 25 del propio mes de febrero, puede tocar en suerte a cualquiera de los concurrentes un radio Victor y un Stewart Warne, ambos de onda corta y larga.

Como se ve, no carecen de incentivos las fiestas que prepara la Asociación de Dependientes del Comercio de la Habana.

Faltan pocos días para el Sorteo especial a beneficio del Hospital de Dementes.

No pierda la oportunidad de obtener $20,000 con una sola fracción.

Están ya a la venta al público, los Billetes para el Sorteo Especial, que a beneficio del Hospital de Dementes de Mazorra, se celebrará el día 31 de Enero próximo, a las dos de la tarde, en el salón de sorteos de la Lotería Nacional. La importancia de los premios de que consta el plan para este sorteo y las ocndiciones en que el mismo se llevará a cabo, constituyen una novedad, ya que por primera vez, desde que se estableció en Cuba la Lotería, nunca por un costo tan mínimo se ha ofrecido un premio de las proporciones del que nos ocupa, como lo demuestra el hecho de que por 50 centavos que es el precio oficial de la fracción se pueden obtener 20,000.00 pesos.

Consta este sorteo de cuatro series, y es ésta otra de las innovaciones llevadas a la práctica y que han hecho posible elevar la cuantía de los premios y el número de los mismos en la forma establecida.

COMO SE EFECTUARA EL SORTEO

La forma de llevar a cabo este sorteo, como hemos dicho, es algo nuevo. Se colocarán en un globo transparente cuatro bolas que representan cada una de ellas, las series que se han emitido, para determinar antes de sortear cada número y premio a qué serie ha de corresponder el número y premio que resulte agraciado.

En otro globo transparente, se introducirán las bolas numeradas del 1 al 25 mil que representan un billete cada una, de donde, se extraerán mecánicamente las necesarias para la adjudicación de los premios ofrecidos en el plan.

En la misma forma en otro globo transparente serán colocadas las bolas, en cada una de las cuales estará marcada la cantidad o importe de los premios.

LAS MISMAS OPORTUNIDADES

Cuando se sorteen las series, la bola que se extraiga, una vez adjudicada la serie agraciada, se volverá a introducir en el globo donde se encontraba, a fin de que cada vez que se sortee un número, todas las series tengan la misma oportunidad de resultar premiadas. Esta operación se hará única y exclusivamente con las bolas que representan las series emitidas, no así con las de números y premios que a medida que vayan siendo extraídas se colocarán para su examen en los tableros de exposición, conjuntamente con copia autorizada del acta levantada al efecto por un Notario que dará fe del sorteo y las listas suscritas por el Presidente y los Vocales, que compongan la Junta que presida este sorteo.

SERA PUBLICO EL SORTEO

Como de costumbre, el sorteo será público y a presenciar el mismo pueden concurrir todas aquellas personas que lo deseen y tengan cabida en el salón de actos. En atención a que pasan de mil el número de premios, el sorteo comenzará a las dos en punto de la tarde del día 31, por cuyo motivo todas aquellas personas que quieren examinar las bolas y observar los preparativos deben estar en el edificio de la Renta de Lotería antes de la hora señalada, el mencionado día 31 de Enero.

LA DISTRIBUCION DE PREMIOS

Véase ahora la distribución de premios de este Sorteo Especial y lo que puede obtenerse con un billete entero o con una fracción del mismo que resulte agraciada.

1	Premio de	$ 200,000
1	„ „	„ 50,000
1	„ „	„ 20,000
1	„ „	„ 10,000
1	„ „	„ 5,000
10	Premios de $ 1,000	„ 10,000
10	„ „ „ 500	„ 5,000
50	„ „ „ 200	„ 10,000
200	„ „ „ 100	„ 20,000
800	„ „ „ 25	„ 20,000
1075	Premios	$ 350,000

CADA FRACCION PREMIADA PAGARA:

$ 20,000.00
„ 5,000.00
„ 2,000.00
„ 1,000.00
„ 500.00
„ 100.00
„ 50.00
„ 20.00
„ 10.00
„ 2.50

Este Sorteo se celebrará el próximo 31 de Enero

JUZGARAN DE NUEVO EN BERLIN A DOS FAMOSOS SALTEADORES DE BANCOS

BERLIN, enero 19. (Transocean). Los célebres hermanos Haas, conocidos internacionalmente como los más audaces salteadores de bancos, comparecerán de nuevo ante un tribunal en Berlín. Aunque juzgados ya una vez por los tribunales berlineses, pudieron probar la coartada y hubo que absolverlos.

Al llegar al poder el nacionalsocialismo, huyeron al extranjero, siendo condenados por los tribunales daneses a cuatro años de prisión. Al cumplir la condena fueron entregados, en la frontera, a la policía alemana, que los ha presentado a las autoridades judiciales, de las cuales recibirán ahora su merecido. Los hermanos Haas se hicieron célebres con ocasión del escalo de la caja de la Delegación de Hacienda Principal de Berlín, donde se hallaban depositados nueve millones de marcos, dispuestos para pagar las reparaciones a los aliados. El escalo fracasó en el último momento, pero el suceso provocó enorme sensación.

Después de aquéllo, han llevado a cabo una serie de hazañas de la misma especie, asaltando numerosas casas bancarias en Berlín y en otras poblaciones. Uno de los hermanos Haas se halla convicto y confeso.

EL ALTO MANDO CHINO HA INFORMADO DE NUEVOS EXITOS EN LA ZONA SUR

HONGKONG, enero 18. (AP).—Los chinos informan hoy nuevos éxitos en el frente de Kwantung, sur de China, donde han introducido fuerzas en punta de lanza desde distintas direcciones hacia Cantón.

Dicen que sus tropas han recuperado una estación del ferrocarril Cantón-Hankao a 33 millas al norte de Cantón y causaron 500 bajas a los japoneses, mientras otra fuerza avanza hacia Hongtsun, que está sólo diez millas al norte de la metrópolis del sur de China.

Los japoneses nada dicen de la situación en Kwangtung, pero dan cuenta de rápidos progresos de su ofensiva en las montañas de Tapieh, al norte de Hipeh.

Aseguran que Kao-Cheng, principal baluarte chino en la región, ha sido capturado y que las tropas chinas emprendieron la fuga, perseguidas por los japoneses.

300,000 CARTILLAS TURISTICAS SE REPARTIRAN EN LAS SEIS PROVINCIAS PARA DESPERTAR EN EL PUEBLO EL INTERES HACIA LA OBRA DEL TURISMO

La Comisión de Propaganda de Educación Turística Nacional una de las secciones de la Corporación Nacional del Turismo, integrada, como todas las demás, por personalidades que laboran con gran desinterés y entusiasmo por el mejoramiento de cuanto con la nueva industria se refiere, celebró sesión en la tarde del miércoles último.

Integran dicho Comité el doctor Carlos Alzugaray como Presidente del mismo, los señores Angel Garrí, nuestros compañeros Alfredo T. Quílez, Víctor Bilbao, Mario Fernández Roque y Armando Maribona, los doctores Federico Castillo y José Véguez César y los señores Miguel Santiago Valencia y Julio Pastor.

Se trató durante la junta de la «Cartilla Turística», que en número de 300,000 ejemplares distribuirá por todo el territorio nacional la Corporación con objeto de ir creando una conciencia turística nacional; del alojamiento en el interior de la República, recurriendo en muchos casos a las casas particulares que puedan ofrecer confort al visitante a la vez que obtengan algún beneficio económico, y de la posibilidad de rodar pequeñas películas de un minuto de duración para mostrar algunos de los numerosos aspectos que en nuestro país resultan desagradables al turista, de modo que el público aprenda a comprenderlos y a evitarlos. Estas películas se harán siempre y cuando los cinematógrafos en beneficio de la comunidad quieran prestar su graciosa cooperación a la labor educativa que se ha impuesto el Comité.

Se acordó también enviar una felicitación al señor Luis Casero, de Santiago de Cuba, por su decidido empeño en mejorar y estimular todos los aspectos de la capital de Oriente, que puedan redundar en un aumento numérico de sus visitantes nacionales y extranjeros y su satisfacción al invertir allí su tiempo y el costo de su permanencia.

Como hubo de interesarse la junta por la idea del señor Escipión Pujol sobre la educación turística de los niños escolares, se le pedirá un memorándum contentivo de su plan.

Los otros acuerdos fueron; reiterar de la Policía y del Alcalde por medio del Comité de Vigilancia y Protección al Turismo, al cual corresponde, la supresión de la mendicidad, y que haga gestiones cerca del Consejo Corporativo de Educación, Sanidad y Beneficencia, para que destine parte del Fondo de Indigentes a esos mismos fines.

Por último se decidió dirigirse a los Directores de publicaciones diarias y semanales rogándoles encarguen a sus fotógrafos que capten frecuentemente las lamentables escenas que los mendigos y vendedores ambulantes molestan a los turistas, para evidenciar ante las autoridades de la Nación el daño que tales prácticas causan a esa industria que tanto beneficio puede reportar a la economía del país.

MUNICIPIO DE LA HABANA

DEPARTAMENTO DE IMPUESTOS

AVISO DE COBRANZA

1.—IMPUESTO TERRITORIAL SOBRE FINCAS URBANAS: 1er. TRIMESTRE DE 1940.

2.—IMPUESTO SOBRE FINCAS RUSTICAS Y SOLARES YERMOS: 1er. SEMESTRE DE 1940.

SE HACE SABER a los contribuyentes por los conceptos expresados que pueden acudir a satisfacer las respectivas cuotas, sin recargo alguno, a las oficinas recaudadoras de este Municipio, situadas en MERCADERES Y OBISPO, bajos, todos los días hábiles, DESDE EL 25 DE ENERO AL 2 DE MARZO, para las Fincas Urbanas, y desde EL 25 DE ENERO AL 6 DE ABRIL para las Fincas Rústicas y Solares Yermos, durante las horas comprendidas entre 8 y 11 de la mañana, excepto los sábados, en que sólo será de 8 a 11.

En los diez primeros días de la cobranza, o sea DESDE EL 25 DE ENERO AL 6 DE FEBRERO, podrá pagarse con bonificación del 5%, Artículo 183 de la Ley de Impuestos Municipales. Ley de 15 de agosto de 1936).

Los recibos de calles de la letra A se abonarán en la Taquilla 2; de las letras B, C y CH, en la Taquilla 3; D, E y F, en la Taquilla 4; G a la I en la Taquilla 5; LL a la O, en la Taquilla 6; P, Q y R, en la Taquilla 7; S, en la Taquilla 9; y T a la Z en la Taquilla 11. Las Fincas Rústicas en la Taquilla 11; y los Solares Yermos, en la Taquilla 8.

Para efectuar sus pagos deberán los contribuyentes presentar el último recibo que tengan satisfecho, y con advertencia de que si no lo hacen en el plazo señalado incurrirán en el recargo del 10% y se les seguirá el cobro por la vía de apremio, se les recuerda, además, la obligación de declarar cualquier variación ocurrida en la renta de sus fincas, y la penalidad de $500.00 a $1,000.00 en que incurren por ocultarla.

La Habana, enero 16 de 1940.

Francisco Rivero San Román
Alcalde Municipal, P. S.

En. 20, 21, 22

M.E.C.D. 2016

ARRIBARAN HOY A ESTE PUERTO, EN VIAJE DE PRUEBA, TRES DESTROYERS DE LA ARMADA DE LOS EE. UU.

Encarcelados cinco individuos que se pusieron de acuerdo para sustraer y pignorar 300 trajes de hombre

La Policía de la Séptima Estación ocupó numerosos fluses en diversas casas de empeño de esta capital, descubriendo a los autores. Felicitado por ello el Teniente V. Machado

El Juez de Instrucción de la Sección Tercera ordenó ayer el ingreso en el Vivac de Antonio González González, de La Habana, de 62 años de edad, vecino de Remedios y Manuel Nuchita Rodríguez, natural de Caibarién, de 43 años de oficio sastre y con domicilio en Salud 6; Anselmo González Palacios, de La Habana, de 24 años, barbero y domiciliado en Dragones 210; Enrique Ramos Ruiz, de La Habana, de 40 años, rayador de imprenta y vecino de Rayo 313; y Félix Moya López, barbero y vecino de Zanja 624. Todos fueron acusados por el teniente Valdés Camacho, al mando de la Séptima Estación, de haberse puesto de acuerdo para desvalijar la casa comercial «La Quinta Avenida», situada en Galiano 554, esquina a Salud, dedicada al giro de trajes, de la cual es gerente el señor Moisés Rosemberg, vecino de la calle I, número 606, en el Vedado, de la que lograron sustraer más de 300 trajes.

Sebún aparece de las actuaciones, Muchita Rodríguez, venía trabajando como sastre en la citada casa comercial y aprovechando la confianza en él depositada, comenzó a sustraer diariamente varios trajes, operación que realizaba por una de las rejas que dan a la calle de Salud, de acuerdo con sus cómplices.

Enterado de estos hechos el teniente Valdés Machado, asistido de los vigilantes 925, A. M. Cruz; 3090, José Dicasal; 3156, A. Rodríguez; y 1591, M. Marín, comenzó a practicar investigaciones hasta lograr conocer todos sus detalles, ordenando el arresto de los individuos que aparecían como responsables de los mismos.

También ordenó la ocupación de los trajes pignorados por los acusados en las siguientes casas de préstamos de esta capital:

«El Volcán», situado en Factoría y Apodaca, de Eduardo Piñón; «El Monte Pío», Máximo Gómez 1106, de Manuel Tallín; «La Confianza», Suárez 18, de Jesús Paz; «La Sultana», Suárez 13, de José Fernández Rivas; «La Favorita», Animas e Industria, de Moisés Sierra; «La Segunda Especial», Corrales 613, de Guillermo Paz; «El Encanto», Animasa 209, de Jesús Cal; «La Cubana», Figuras 312, de Manuel Castro; «La Competidora», Gloria 520, de Manuel García; «La Segunda Competidora», San Nicolás 958, de Rufino García; «La Miscelánea», Factoría 59, de José Vidal Carballar; y «La Casa Ferro», Gloria 565, de Antonio Argüelles, en las cuales pudo ocupar la Policía más de cien trajes, reconociendo sus propietarios a cada uno de los detenidos, como los mismos que habían realizado tales operaciones.

El teniente Valdés Machado recibió calurosas felicitaciones, así como sus subalternos, por tan valioso servicio.

Pídense se repare la ruta que va de C. Florido a Majana

Dirigen esa petición al Cnel. Baizán. Reorganizan varios Negociados del G. Provincial

Una importante visita recibió ayer en su despacho del Palacio de Bellas el Gobernador de la Provincia de la Habana, Coronel Celestino Baizán; la comisión de agricultores, comerciantes, profesionales y obreros del barrio de Camarioca Florido, que fue atendida por primera autoridad provincial. Presidía esta comisión el señor Antonio Orta y formaban parte de la misma el comandante Luis de la Cruz Muñoz, Administrador general de la Cooperativa de Majana, los doctores Soler y Ortiz, médicos que ejercen su profesión en el Campo Florido; el profesor de instrucción pública, señor Tomás Pérez y el comerciante señor José Ibáñez.

Los citados señores expusieron al gobernador Baizán que, con motivo del desastroso estado de la carretera que conduce desde Camarioca Florido a Majana, vía de comunicación de vital importancia para aquella rica zona, se encontraban amenazados de la supresión del tránsito de vehículos y de ser enclavados en una crisis económica de graves consecuencias para todos los habitantes de la población citada. Durante el curso extenso de la conversación entre el Gobernador y sus visitantes éstos apelaron a los sentimientos del Coronel Baizán de quien esperaban el arreglo de esa ruta a la mayor brevedad.

El Coronel Baizán dió las órdenes oportunas al ingeniero jefe del Departamento de Obras Públicas Provinciales, señor Manuel Castillo, para que con la mayor brevedad se procediera a formular el presupuesto para la realización de las obras de reparación.

Terminada la entrevista entre los comisionados y el Gobernador, los periodistas interrogaron a los primeros, quienes se mostraron muy complacidos del recibimiento y la atención que puso a sus demandas el Coronel Baizán, de quien esperan el cumplimiento de la promesa que les hizo.

Reorganización en las oficinas

El doctor Manuel García Alfaro, Secretario de la Administración Provincial de la Habana, cumplimentando las órdenes del Coronel Baizán, ha dispuesto el movimiento de personal de varios Negociados, llevando de nuevo a la jefatura del de Fomento, al antiguo empleado, señor Pablo Fernández, que ha comenzado desde ayer sus funciones revisando los expedientes en tramitación, y rogando a todas aquellas personas que tengan alguno pendiente de resolución que pasen por dicho Negociado para ser informadas sobre el estado del mismo.

Son condenadas una madre y su hija por matar un niño

Resuelto un ciudadano que fué acusado por lesiones. Vistas de inconstitucionalidad

Las siguientes vistas de demandas de inconstitucionalidad están señaladas para la mañana de hoy ante el Tribunal Supremo en Pleno:

De los señores Antonio Blanco, Ángel G. Corripio y José Caballero, contra resoluciones presidenciales en favor por aquellos seguidas contra la Secretaría de Agricultura que confirmó las resoluciones de la Comisión Nacional de Propaganda y Defensa del Tabaco, que no los inscribió como productores exportadores de tabaco. Ponente el Magistrado de los reclamantes el doctor Julio Díaz Rivera, y de la citada Comisión, personada, el doctor Luis Capestany.

Por Francisco B. Cañizares y veinticinco ciudadanos más contra el artículo II del Reglamento sobre accidentes del trabajo, dirigiendo a los mismos el doctor M. Vivancos; de Ángel Badell contra resolución de la Secretaría del Trabajo de 7 de diciembre de 1938, dirigiéndose a si mismo el demandante, al que representa el procurador Enrique Urioste; y de la señora Evangelina Cossío contra auto de la Audiencia habanera de oposición por ella establecida.

Sentenciadas dos mujeres por matar a un niño

La Sala Segunda de lo Criminal de la Audiencia ha sancionado con un año de prisión a Rosa Rodríguez y Suárez, por haber dado muerte a su hijo recién nacido en los alrededores de la villa de Güines; a la propia Rodríguez Suárez se le imponen dos años por inhumación ilegal del cadáver. A Andrea Suárez García, madre de la anterior, y, por consiguiente, abuela del recién nacido, se le sancionada con dos años por el primer delito y dos años por el segundo. El homicidio cometido se calificó por razón de honor.

Absuelto de la acusación de lesionar a una menor

La propia sala dictó sentencia, absolviendo libremente del delito de lesiones, de que aparecía víctima una menor, a Narciso Puig Mieres, para quien el fiscal mantuvo la pena de tres años de prisión. Demostró la no participación del delito el doctor José A. Pascual Suárez, defensor de Puig, quien el muy acertado informe, dejó demostrada, basándose en la prueba practicada, la inocencia de su cliente.

Finalmente la misma Sala, sancionó con dos años de prisión, a Antonio Vargas García, absolviendo en el mismo asunto a Manuel Valle y Acosta, que fué defendido por el doctor Enrique Recio.

El onomástico del Presidente de la Audiencia

Ayer, con motivo de su onomástico recibió patentes pruebas de afecto y simpatía de todo el Poder Judicial y las altas autoridades de la nación el Presidente de la Audiencia doctor Mario E. Montero Beldarraín.

Es desestimado un recurso de hábeas corpus a favor de una familia gitana que será expulsada de este territorio

Habían entrado como turistas y se dedicaban a explotar a los crédulos con la buenaventura. Se ratifica que no se permita la entrada de estos trotamundos y aventureros

El secretario de Hacienda doctor Manuel Ochotorena, ha sido elevado informe de la Dirección de Inmigración, dándole cuenta de la acción seguida por dicho departamento contra una familia de gitanos americanos que entraron aquí como turistas en el mes de octubre del año próximo pasado.

Ocurrido algún tiempo inspectores del departamento tuvieron noticia de que dicha familia, de apellido Lovell, compuesta de doce personas se habían establecido en la calle Porvenir y Albear, en el comercio de venta de soda, pero que encubiertos con ese negocio salían para distintos puntos del interior de la República, con la misma capital, para estafar a los clarividentes». Denunciado el hecho fueron detenidos cuatro de ellos, de los cuales aparece el Jefe de la familia, nombrado, Juan o George Montgomery, tres de sus hijas, nombradas Margarita, Porcha y Ceallie, quienes fueron internados en el campamento de Tiscornia para proceder a su expulsión del país.

Sirviéndo en este caso el abogado doctor Guillermo Artecha, interpuso un recurso de Habeas Corpus en favor de sus clientes, celebrándose la vista en la Sala Quinta de lo Criminal, formulando las acusaciones correspondientes el fiscal Fernando Zayas, oído el informe elevado a dicha Sala por el Jefe del Despacho del citado departamento doctor Juan Mederos, que valió la aprobación de la Sala, desestimando dicho recurso.

Con vista del fallo, el departamento de Inmigración ha activado la orden de expulsión del país de la citada familia, pasando escrito a la Compañía Peninsular and Occidental, para que por su cuenta y riesgo proceda a su reembarco y al pago de los gastos que ocasionen en el campamento de Tiscornia, donde se encuentran detenidos.

El secretario de Hacienda, no solamente ha impartido su aprobación a esa medida sino que también ha reiterado que se cumpla lo dispuesto sobre la prohibición de entrada en el país de elementos indeseables, entre ellos los conocidos como gitanos.

Poseían el carnet de extranjeros

La Dirección de Inmigración interesa también del secretario de Hacienda que se dirija atento escrito al Secretario de Gobernación, para que ordene una investigación, por si existe algún delito, acerca de la expedición del carnet de extranjero a cada uno de los componentes de dicha familia, en el mes de su llegada, sin ser residentes del país.

Dichos carnets han sido ocupados por la Sala Quinta de lo Criminal.

HABANERAS

LA MODA ACTUAL

OBRAS DE ARTE

Este tapiz, obra de la artista norteamericana Helen Ford, lleva por título «Recolectores de Manzanas». Sus colores son principalmente oro y marrón, con acentos rojos y verdes.

SOBRE LAS PIELES

Muchas lectoras nos preguntan acerca de la persona indicada para limpiar, desinfectar y guardar las pieles que se usan sólo en invierno.

A éstas y a todas las que necesiten algún trabajo especial de pieles, les anunciamos que **Mme. Rosell**, establecida en Refugio, 106, se hace cargo de toda clase de arreglos en plumas y pieles, recomendando que hagan sus encargos pidiendo un sitio en su storage por el teléfono A-6651, pues debido al mucho trabajo que tiene no puede recibir a cualquier hora.

DECORACION INTERIOR

Hay muchas cosas pequeñas, muchos detalles de refinamiento y buen gusto que no son indispensables en el hogar, pero que una vez que se adoptan le dan a éste un sello de belleza, de distinción y hasta de confort, que compensa con creces el pequeño sacrificio económico que su adopción requiere.

El hogar moderno—lo hemos repetido muchas veces—tiende a la sencillez, a la eliminación de todo aquello que no sea indispensable dentro de las nuevas condiciones de vida del ciudadano que quiere vivir «up-to-date». En los viejos tiempos, cuando se abusaba de los muebles, a veces llegaba a sacrificarse hasta una ventana para no renunciar a colocar en la sala o el dormitorio aquella pieza tan bonita. Hoy semejante proceder nos parecería a todos una acción inaudita y le recomendaríamos al ama de casa que lo hiciera, que se fuera a ver con un alienista.

La decoración casera, tal como se practica actualmente, no requiere gran número de adornos, ni de que éstos sean costosos, para que se obtenga el efecto deseado. Lo que sí se debe procurar siempre es que aquellas piezas que se escojan sean realmente notables por algún motivo. Porque no hay que olvidar que un solo tapiz, una sola escultura, una sola pieza de cerámica, puede lograr mejor efecto que toda una colección de adornos banales o chabacanos, sin distinción ni personalidad.

Cuando se trata de un tapiz, debe procurar escoger uno que le dé a la habitación a que se le dedique la atmósfera apropiada. En ese sentido no es solamente el tema del dibujo, sino hasta el color y el material el que hay que tener en consideración. Porque si la elección no fuera acertada, no sólo no se lograría el efecto que se buscaba, sino que se estropearía el conjunto. Si usted no se siente fuerte en estas cuestiones artísticas, lo mejor es que se asesore con alguna persona que sí lo sea.

LA SILUETA MODERNA

Los nuevos modelos imponen un cambio en la silueta que solamente se logra con una faja de estilo moderno.

Los corseletes o fajas que tienen la forma alta, son los mejores por no marcar la línea de la cintura.

Estas fajas deben hacerse a la medida para que resulten cómodas y con buenos materiales.

La conocida y acreditada casa de corsets dirigida por la señora María Pérez de Fernández, en la Calle 11, número 405, en el Vedado, ofrece una gran oportunidad para hacerse de una faja elegante por un precio ventajoso. Esta rebaja especial sólo será durante los meses de enero y febrero, ya que después de esa fecha volverán a implantarse los precios de costumbre.

A UNA ESCRITORA AMIGA

¿Quién, amiga, te dió albergue en su tienda?.
¿Qué piadoso mortal te ha comprendido,
que tu inmenso dolor ha convertido
en un dulce poema de leyenda?...

Ya no rimas románticas canciones.
Te olvidaste, por siempre, del poeta;
del bardo triste de la lira inquieta
que alfombró su camino de ilusiones.

Mas no importa. Borremos lo pasado
que tan sólo fué un sueño pasajero;
sigue tú por la ruta que ha trazado

el poder soberano del destino,
que yo continuaré por mi sendero:
¡cumpliendo la misión del peregrino!...

Nemesio CARCASES PEREZ

REGALOS DE CALIDAD

El Moderno Cubano ha sido siempre, por tradición, la casa de las confituras finas donde han ido nuestros abuelos en busca de la pastelería y los deliciosos bocaditos que saboreaban a la hora del cocktail.

Hoy se conserva en esa tienda, que está unida a la acreditada **Casa Potín**, en O'Reilly, 37, la misma costumbre de entonces, acudiendo un selecto público a comprar los regalos de **cakes**, pasteles y dulcería fina, que sólo se venden allí.

MENU DEL DIA

Almuerzo

Cantaloup.
Huevos Florentinos.
Ropa vieja.
Arroz blanco. Plátanos fritos.
Dulce de leche.

Comida

Sopa de arroz con menudos.
Minutas de pescado.
Pierna de carnero asada.
Ensalada de col.
Gelatina de frutas.

RECETAS DE COCINA

Gelatina de Fresa

Se pasa por un tamiz una libra de fresas a la que se agregan cuatro cucharadas de azúcar:

Se ponen en una paila y se cocinan a fuego lento, sin dejar de revolver.

Se baten tres claras de huevo con tres cucharadas de azúcar y cuando estén a punto de merengue se mezcla media copa de leche hervida, con vainilla y fresa, se bate seguido junto con la mermelada de fresas.

A seis naranjas de China, de cáscara gorda se les quita una tapa para vaciarlas; el fondo de las naranjas se cubre con almíbar acaramelada, se llenan con la crema de fresas, encima se colocan, en cada naranja, tres fresas enteras, se ponen entre hielo y se sirven.

M. R. de FONTANILLS

DEFUNCIONES OCURRIDAS AYER EN LA HABANA

Victoria Díaz Zaldívar, blanca, 10 meses, hospital Calixto García.

César Iturralde, blanco, 17 años, hospital Lebredo.

Paula Rubio y López, blanca, 63 años, Gloria 573.

Bonifacio Suárez Durege, blanco, 59 años, Cerro 1551.

Elsa Noris Landlao, negra, 2 años, línea de los trenes, Luyanó.

Domingo León, asiático, 41 años, D. y Trece, reparto Batista.

José A. Lemus Benítez, blanco, 32 años, Sitios 216.

Angel Aguirre Martínez, blanco, 38 años, O. y 25, Vedado.

Manuel Viett Marrero, blanco, 43 años, Diez de Octubre 130.

Miguel Angel González, blanco, 56 años, Nueva Gerona s|n.

Florencia Moya Guera, blanca, 79 años, 18 s|n., Vedado.

Paula Martínez Miró, mestiza, 53 años, Estévez 122.

Ursula Urrutia Acosta, mestiza, 50 años, Armas 655.

Antonio Morales de la Nuez, blanblanco, 61 años, hospital Reina Mercedes.

Manuel Bouza Morgado, blanco, 41 años, Tercer Centro de Socorro.

Héctor Alvarez Delgado, blanco, 9 años, hospital Las Animas.

HURTO DE UNA BICICLETA

Trinidad Taascón Fernández, de 35 años, vecina de Soi 318, denunció en la Policía Judicial que su menor hijo Alfonso Tascón Fernández, trabaja como mensajero, para lo cual le fué entregada una bicicleta marca «Niágara», valorada en veinte pesos, y que al llevar un pedido a Bernaza 232, dejó la bicicleta en la puerta de la calle y al regresar observó que un sujeto de la raza negra iba montado en ella, al que persiguió sin darle alcance.

LA VEJAN Y AMENAZAN

Hortensia Portela Morales, de 20 años, vecina de Dragones y Teniente Rey, denunció en la Policía Judicial que dos mujeres conocidas por los alias de «Mamita» y «Chan Li Po» la vejan constantemente e insultan con las peores frases, llegando al extremo de amenazarla. Como no quiere seguir siendo objeto de esas vejaciones, formula la denuncia.

COMIENCE EL DIA BIEN

Libre de ira, mal humor, pesimismo.

Para asegurar una mañana alegre, decida la noche anterior limpiar bien el sistema de los venenos acumulados por el estreñimiento.

Hay varios medios de hacerlo. Uno de los más recomendables es el inventado por el Dr. Benjamín Brandreth, famoso médico inglés, y seguido por millones de personas en más de 70 países del mundo. El método del Dr. Brandreth consiste en restablecer fácil e inofensivamente las funciones normales de la Naturaleza.

Para ello, el famoso médico inglés concibió una fórmula, compuesta de seis valiosos ingredientes vegetales, combinados en unas píldoras de acción suave, eficaz e inofensiva. Las Píldoras de Brandreth no irritan, y como que obran solamente sobre el intestino grueso, pueden tomarse diariamente sin temor de afectar la digestión, de que envicien ni de que haya que aumentar constantemente la dosis.

Muchas personas las llaman "las Píldoras del bienestar" porque al eliminar los desperdicios fermentados de la digestión, aclaran el cutis, les dan una renovada brillantez a los ojos y producen esa sensación de bienestar que es la base de la verdadera alegría de la vida.

Compre una caja, observe su maravillosa acción una semana siquiera, y no volverá a tomar más nunca ningún otro laxante. Las venden todas las buenas boticas.

LATINOAMERICA OFRECE BUENA PERSPECTIVA PARA EL COMERCIO DE LOS E. U.

NUEVA YORK, enero 19. (AP).—La América fué descrita como «el mayor y mejor campo» para los productos de los Estados Unidos por Robert P. Holt, vicepresidente de la American Trading Company, en una reunión anual de la industria.

«El comercio latino-americano—dijo—jamás ha ofrecido una perspectiva más halagüeña que ahora. Los años de la depresión no han pasado enteramente ni sus lecciones se perderán de vista, pero el campo está abierto a los americanos como no lo ha estado en 20 años.

«Las transacciones desmoralizantes del tanque han cesado. La invasión japonesa de los mercados americanos con productos baratos no ha satisfecho y el Japón ha dejado de ser un factor importante en el consumo de los productos latino-americanos».

HURTO

El vigilante 3125, J. Torres, de la Segunda Estación, arrestó a Juan Emerson, de 36 años y de Aguila 860, por acusarlo Orlando Ruiz Ruiz, de 21 años y de Bernaza 156, de hurtarle dos vasos en el café donde es dependiente y haberlo agredido con uno de dichos vasos cuando lo sorprendió.

CASUAL

Manuel Almeida del Sol, de 28 años y de Acosta 165, sufrió lesiones menos graves, al caer al pavimento cuando bajaba las escaleras de su domicilio.

Preso el autor de diversos robos en los Ferrocarriles

El agente Guillermo David, de la Judicial, señala a los otros ladrones cómplices

Con motivo de los diversos robos que se vienen realizando en los vagones de los Ferrocarriles Unidos de la Habana, el Capitán Dr. León Blanco, Supervisor de la Policía Judicial, ha comisionado al agente Guillermo David, para que, en unión del Inspector de la Policía Jurada de dicha empresa perjudicada, Guillermo del Cristo, practique investigaciones hasta lograr la identidad de los malhechores y la ocupación de las mercancías sustraídas.

Los precitados agentes durante el curso de sus pesquisas han logrado conocer que los autores del robo de numerosas cajas de manzanas, realizado en la noche del 17 de diciembre último, en una casilla que se encontraba estacionada en el patio conocido por "Hacendado" ,lo fueron un sujeto conocido por "Platanito", otro nombrado César y un tercero de apellido Blen. Después que realizaron el hecho, para el cual tuvieron que violentar los sellos del vagón, se dirigieron a la Cueva del Humo, y en un pequeño establecimiento que allí existe, de la propiedad de Rodolfo Pérez Calvo, vendieron las frutas por el irrisorio precio de $1.50.

En tal virtud el agente David y su compañero del Cristo, se personaron en dicho lugar procediendo a ocupar los cestos de manzanas sustraídos así como a la detención del Rodolfo, y de Eduvigis Navarro Berrio, por ser la persona que agenció la venta de las frutas a sabiendas de que eran producto de un robo.

El agente David y el Inspector de los ferrocarriles, del Cristo, se encuentran trabajando activamente para lograr el arresto de los autores del hecho, que se encuentran ocultos, enterados que se les persigue.

Robo de cemento

Hace poco tiempo los ladrones de los ferrocarriles también lograron sustraer de una casilla que se encontraba en el patio del "Enlace del Gas", cincuenta sacos de cemento, empleando la violencia para realizar dicha sustracción, ya que rompieron el candado que la cerraba.

Por virtud de ello se dió cuenta al Juzgado de Instrucción de la Sección Quinta, que radicó la correspondiente causa y libró orden al Cuerpo de la Policía Judicial para que investigara el hecho y procediera a la detención de los autores.

Comisionados para dichas pesquisas el agente David y el Inspector de la Policía de los Ferrocarriles Unidos, señor del Cristo, lograron saber que los autores del robo lo eran "El Vizcaíno", "Blen" y otro conocido por "Ignacito", sujetos de pésimos antecedentes penales, los cuales habían vendido el cemento al chofer nombrado Bautista Rodríguez Fernández.

En el transcurso de las investigaciones practicadas por dichos agentes se logró conocer el paradero del "dríver" Rodríguez Fernández, ocupándose en su domicilio todos los sacos de cemento que habían sido robados de los ferrocarriles, los que fueron identificados por la contramarca que aún conservaban. También los agentes David y del Cristo, procedieron a la detención del sujeto conocido por "Ignacito" que resultó nombrarse Ignacio Valdés Polanco, de 19 años, vecino de Ayestarán 18, que fué reconocido por el Rodríguez como la misma persona que le vendió los sacos de cemento mediante la suma de 40 centavos por cada uno.

Los citados agentes tratan ahora de arrestar a los otros acusados, "El Vizcaíno" y "Blen", sobre los cuales han establecido una estrecha vigilancia.

Ha tenido éxito la cosecha de algodón en Isla de Pinos

Informe favorable al ingeniero López Castro. 92,151 bultos de frutos y vegetales, exportados

Ha sido informado el ingeniero López Castro, Secretario de Agricultura, de haber comenzado, el pasado día 6, los trabajos de limpieza del algodón recogido, hasta este momento, de la cosecha denominada Sea Islanda, en Isla de Pinos; agregándose que la máquina desmotadora trabaja normalmente con una capacidad para beneficiar una paca y media por día, es decir: 350 libras.

El rendimiento de algodón limpio, hasta ahora, es del 28% y ocho las balas empacadas(todas ellas de la cosecha de Mr. Nelson, quien espera que el resultado de la cosecha arroje unas veinte balas, lo que demuestra que es mayor a la del pasado año.

El aspecto económico del cultivo, a juicio de los técnicos, está salvado en la presente cosecha y favorable el ambiente para los productores que se dediquen en el próximo año en mucha escala, creyéndose que la colonia japonesa radicada en Isla de Pinos dedique también sus energías a ese cultivo.

Finalmente se informa al ingeniero López Castro que los cosecheros solicitan del Departamento estar respaldados con algunos ingresos posibles o cotización de la fibra que se les haga posible en la fabricación de aceites o para pienso para el ganado.

92,151 bultos de frutos exportados

Durante los días del 10 al 16 del corriente mes, inclusives, han sido exportados para los mercados norteamericanos y Panamá, 92,151 bultos de frutos y vegetales, entre ellos, 2,162 huacales de piñas; 7,673 lugs|, de tomates, 3,768 cestos de habas lima; 1,181 cestos de quimbombó; 800 sacos de maíz; 4,830 racimos de plátanos, así como fruta bomba, berenjenas, yuca, malanga, calabazas, chayotes, jengibre, coles, etc.

Los inspectores de la Sanidad Vegetal rechazaron en los muelles de la Flota Blanca, antier día dieciocho, 657 lugs de tomates que pretendieron embarcar distintos exportadores, por no reunir las debidas condiciones.

Cuba invitada a una Feria

Nuestra Legación en Bélgica ha trasladado a la Secretaría de Agricultura la invitación hecha por el Rey Alberto para que Cuba esté representada en la XX Feria Internacional que se celebrará en Bruselas del 6 al 17 del próximo mes de marzo.

Títulos expedidos

El Subsecretario de Agricultura, doctor Gustavo E. Perea ha firmado los siguientes títulos de marcar ganado expedidos por el Negociado del Registro Pecuario y Marcas de Ganado:

En la provincia de la Habana a Andrés Delgado Izquierdo. En la provincia de Santa Clara a Antolín Horta Sosa. Emeterio Valmaseda, Eloy García Aguila. En la provincia de Camagüey a Félix Domínguez, Caridad del Risco viuda de Rivero, Hilario Rodríguez Leal. En la provincia de Oriente a Vicente Aldaya Guillamón, José Bejerano, Miguel Fernández, Maximina Feijóo viuda de Feijóo, Joaquín Mateo Junco y Labrador, Manuel Milán, Rafael Sánchez Terrero y Rafael Artigas.

Solicitudes de marcas de ganado

Han solicitado marcas como ganaderos menores los señores: Carlos Freyre Rodríguez, José Falcón de la Noe, Fructuoso Aquino Díaz, Florentina Calderín, Jaime Fernández, Robustiano Bango Cueto, Diego Betancourt, José Antonio Palacio, Manuel Fernández, Nicolás Paz Jiménez, Petronila Zamora Varela, Ignacio P. Núñez y Manuel Pérez.

Guías Forestales autorizadas

Por el Departamento de Montes, Minas y Aguas de la Secretaría de Agricultura han sido autorizadas las siguientes guías forestales a los señores Puyol y Alemany, Pedro Chávez, Pedro Robau, José Ugarte, Salustiano Domínguez, Evelina Pujadas, Catalino Cervantes, Enrique Velazco, José Cabrera, José Cibrián, Carmelina Aruja, The Chaparra Sugar Co. Armonía Land Co., Francisco P. de Diez Pedro Vázquez, Guantánamo Sugar Co. Pablo L. Prieto, Ramón Alvarez y María Figueroa Pérez.

EL MINISTRO DE FINANZAS DE TURQUIA FUE VICTIMA DE UN ATENTADO

BAGDAD, enero 19. (Transocean).—El jueves se cometió un atentado contra el Ministro de Finanzas, Rustam Haider, quien recibió un balazo en el bajo-vientre. El Ministro se encontraba en su oficina. Un antiguo inspector de policía solía verlo y entró al despacho del Ministro. Al poco rato resonó un disparo y cuando los funcionarios del Ministerio penetraron, encontraron al Ministro tendido en el suelo. Ingresó inmediatamente en una clínica.

El agresor fué detenido. Trátase de un inspector de policía hace poco despedido de su puesto.

EN BREVE LLEGARAN MUCHOS YATISTAS PARA COMPETIR EN LAS REGATAS INTERNACIONALES

El Vicepresidente de la «Vacaro Line» realiza gestiones para intensificar las corrientes turísticas hacia Cuba. Franquicia a varios diplomáticos. Llega hoy el «Florida»

Para las ocho de la mañana de hoy se encuentra anunciado el arribo a este puerto de los destroyers de la Marina de Guerra de los Estados Unidos de América «Russell» «Mayrant» y «Rowan», los que están realizando un viaje de pruebas.

Dichas unidades serán atracadas al muelle de Santa Clara.

Artistas americanos

Han sido dispuestas las cortesías de estilo para los yatistas americanos, que llegarán próximamente a nuestra capital para tomar parte en las regatas Internacionales de yates estrellas, que se celebrarán entre el 27 del corriente mes y 3 de febrero próximo.

Nómbrase dichos sportmen Adrian Iselin y Eldwer S. White, que llegarán el día 23 en el vapor «Quirigua» el día 23; Harold C. Holsted y señora, Car Flug, y señora y Bill Nichols, que son esperados el día 25 por la vía aérea; Paul S. Smart y Louis Parson, que llegarán el día 25 en el vapor «Florida», y Harry Nie y familia, que llegará mañana en el «Cuba».

Franquicias

Asimismo han sido dispuestas las cortesías de estilo y franquicias aduanales correspondientes para los siguientes viajeros: Senador Guillermo Alonso Pujol, miembro de la comisión de Relaciones Exteriores del Senado que llegará hoy en el vapor Florida.

Señora de Mr. Forester, del personal de Embajada de Inglaterra en Santiago de Chile, que llegará mañana en el vapor «Sessa».

Señora Emilia Bernal, designada por la secretaría de Educación para que representara a la Dirección de Cultura en la Primera Exposición del Libro Hispano Americano que se celebró en el Ecuador y que llegará próximamente.

La recaudación

La Aduana de la Habana recaudó ayer la cantidad de $79.106.58.

El «Oriente»

En su viaje regular llegará hoy a este puerto, procedente de New York, el turbo eléctrico americano «Oriente», de la Ward Line, que conduce 1956 toneladas de carga general y 150 pasajeros en total, entre los que se encuentra un grupo de turistas que regresarán en el mismo buque al puerto de procedencia.

El «Florida»

Conduciendo carga general, correspondencia pública y 430 pasajeros, la mayor parte de los cuales son turistas americanos, llegará hoy por la mañana el vapor americano «Florida» de la Peninsular y Occidental SS. C.

Otros barcos que se esperan

Hoy también son esperados los vapores: «American Press» que procede de puertos del golfo. con carga general y «La Perla» que procede de Lake Charles.

Mañana llegarán los ferries «Estrada Palma» y «Seatrain Havana» que proceden de Port Everglades y Nueva York respectivamente y el «Sessa» que viene de Valparaíso y escalas.

De la vía aérea

Procedente de Miami llegaron ayer al aeropuerto del Asenal los aviones de la Pan American Airways Inc, marcados con los números NC822M, que rindió dos viajes y NC15375 y NC 752V, que trajeron en total 102 pasajeros la mayor parte de los cuales son turistas americanos.

Llegaron por esta vía los señores Yasanichi Tasaka ejecutivo japonés, el músico americano David Blanon,, William C. Rampfer, el aduanero canadiense Herbert Wilson y señora, el editor americano Roger Haker, el jockey de esa misma nacionalidad, Andrews Laturco y otros.

De Mérida, Yucatán llegó el avión NC41V, que trajo dos pasajeros de nacionalidad mexicana, el ingeniero Manuel Ponce y el comerciante Rafael Padilla.

Para Miami salieron los señores: Karl L. Lamp, músico estoniano, el comerciante Nicolás Rivero, Marcos Sinaí, el diplomático japonés Takeyuki O-Chiai, la pianista Flora Mora, Clemente Bereguistain, el comerciante francés Andrés Pizarro, Emilio Sánchez, el periodista americano Sam Benyas y otros, hasta el número 112 siendo los restantes turistas.

El «Cefalu»

En su viaje regular llegó ayer mañana, procedente de Nueva Orleans, el vapor hndureño «Cefalu» de la Vaccaro Line,, que ha traído carga general y tres pasajeros para la Habana, así como carga y 47 pasajeros turistas.

Para la Habana han llegado el ingeniero Clyde Mac Allister, su esposa e hijos. En tránsito viaja Mr. Carmelo D--Antoni, Vice presidente Ejecutivo de la Vaccaro Line, que realiza un viaje de excursión, y quien durante su breve estancia en la Habana, ha realizado gestiones encaminadas a intensificar las relaciones turísticas y comerciales entre los Estados Unidos y Cuba.

El «Santa Marta»

Procedente de Puerto Cortés, arribó ayer al medio día el «Santa Marta» de la Gran Flota Blanca, que ha traído dos pasajeros para la Habana, carga general y 25 pasajeros en tránsito para New Orleans hacia donde continuó viaje esta madrugada, llevando también un buen tonelaje de productos cubanos así como pasajeros embarcados en este puerto, cuyos nombres ya hemos publicado oportunamente.

Llegaron en el citado barco el señor Geoerge Chambers, comerciante americano y su esposa.

Los de tránsito son todos turistas.

Un Seatrain

Conduciendo 46 vagones de ferrocarril con carga general, llegó ayer a este puerto procedente de New Orleans, el ferry americano «Seatrain New York», que siguió viaje ayer mismo al puerto de su nombre, conduciendo un buen cargamento de productos cubanos.

Otro ferry

También llegó ayer el ferry americano «Estrada Palma» que procedente de Port Everglades trajo pasajeros así como carga general, contenida en 26 vagones de ferrocarril.

El San Luis

Procedente de Mobila y Pensacola y conduciendo carga general, entre ésta, grandes partidas de madera, tomó puerto ayer el vapor hondureño «San Luis»

Las salidas

Durante el día de ayer salieron los siguientes barcos: «Erviken» que se dirige a Hampton Roads, «Seatrain New York» para Nueva York, «Estrada Palma», para Port Everglades. «City of Norfolk», para Nueva York y «Venus» para Cayo Mambí.

El «Cuba» nacional

Conduciendo carga general y pasajeros zarpó ayer tarde de este puerto el vapor de bandera nacional «Cuba» que se dirige a La Guaira, Venezuela con escalas en Puerto Rico.

Dicho buque ha variado su itinerario de salida de la Habana, efectuándola ahora los viernes en vez de los sábados.

Tres años de prisión impuso Urgencia a los autores de amenazas y exigencia de dinero al contador de una entidad

Las pruebas fueron contrarias todas a los encausados. Ha terminado el juicio contra el ex-vigilante Teodoro E. Pita; en breve se conocerá el fallo. Otro juicio iniciado

Con tres años de privación de libertad sancionó ayer el Tribunal de Urgencia a Rodolfo o Adolfo Miranda Morales y Manuel Dieppa Benítez, como responsables directos inmediatos del delito de amenazas y exigencias de dinero a Nicasio Lodos, contador de la casa bancaria de esta plaza N. Gelats. Las pruebas todas determinaron la culpabilidad de dichos acusados.

Suspendido el juicio contra el ex-vigilante Luis Monzón

Por haber transcurrido las horas de audiencia en la celebración de otros actos, suspendió ayer la Sala Quinta de lo Criminal de la Audiencia la continuación del juicio de la causa contra el ex vigilante de la Policía Nacional Luis Monzón, por la muerte de su esposa señora Juana Ricarda González Valledor. Seguirá el próximo lunes, a las diez de la mañana en que continuará su informe el defensor doctor Jenaro G. Brito.

Concluso para sentencia el juicio contra el ex vigilante T. E. Pita.

Quedó concluso para fallo, ayer en la Sala Tercera de lo Criminal de la Audiencia, el juicio de la causa contra el ex vigilante Teodoro Enrique Pita, por la muerte de su amiga Mercedes de la Rosa Estévez. El doctor Manuel E. Sainz Silveira, en su informe, pronunciado en esa sesión, trató de demostrar la inculpabilidad de su cliente, rebatiendo las pruebas que el fiscal doctor Oscar Barinaga aportó para que fuera sancionado. Proclamó el doctor Sainz Silveira que toda dicha prueba testifical como pericial demuestra que la joven se suicidó sin haber intervenido su cliente en el asunto, ni directa ni indirectamente, por lo que debe ser absuelto libremente. A partir de hoy puede que se conozca el fallo del tribunal.

Comenzó el caso contra el estudiante N. García Murciano

Dió comienzo ayer en la Sala Segunda de lo Criminal del juicio del proceso contra el estudiante Nelson García Murciano, acusado de homicidio imperfecto,—disparos y lesiones,— en los sucesos que tuvieron por escenario el Instituto de la Habana, en 23 de noviembre de 1938. Se practicó parte de la prueba testifical, suspendiéndose el juicio, a petición del acusador doctor Carlos M. Estévez que alegó indisposición, para continuarlo el día 30 del actual, en que puede que termine. Ostenta la defensa de García Murciano el doctor Carlos R. Menció, que mantiene la inocencia de su patrocinado.

Por maquinación para alterar el precio

Como autor de un delito de maquinación para alterar el precio de las cosas, interesa el Ministerio Fiscal para Mario Cuéllar Delgado, dueño de la bodega de San Isidro 218, tres

SANIDAD TRATA DE DOTAR URGENTEMENTE DE MATERIAL Y DESINFECTANTES A LAS JEFATURAS LOCALES

DISPONE EL SECRETARIO SE FABRIQUE DOBLE CANTIDAD DE VACUNAS ANTITIFICAS

Concentra sus esfuerzos el Dr. Moya en evitar la propagación de enfermedades infeciosas. Tres mil palúdicos en Guatemala. Vuelven a su puesto los empleados en comisión como Inspectores

Con los escasos recursos con que cuenta el doctor Juan de Moya, Secretario de Sanidad, viene trabajando activamente por obtener al menor costo posible los materiales necesarios para dotar a las jefaturas locales de Sanidad del interior de la Isla de carros Iowa, pickers, escobillones, palas, picos, juegos de arreos para los mulos, etc., pues, como se ha publicado, la casi totalidad de esas jefaturas se ven imposibilitadas hasta de barrer las calles de la población por falta de escobillones.

Igualmente el doctor Moya estudia la manera de poder construír en los talleres del Departamento, lo más pronto posible, determinado número de carros Iowa y Pickers para distribuírlos entre aquellas poblaciones que carecen de los mismos, pues la ciudad de Camagüey no se barre desde hace días, según comunicación del señor Couso, Secretario del Rotary Club local.

También el Secretario de Sanidad ha de celebrar un cambio de impresiones con el doctor Recio, Director del Laboratorio del Instituto Finlay, para ver la manera de poder fabricar mayor número de dosis de vacuna antitífica que el que se produce hoy, con el fin de poder llevar a cabo una intensa campaña de revacunación, especialmente en las zonas azucareras, donde ahora se inician las labores de zafra. Además, como hemos publicado hace días, sólo el Comisionado de Sanidad de Santiago de Cuba reclama el envío diario de cerca de dos mil dosis, solicitud que no puede ser satisfecha dado que el laboratorio citado produce, cada 24 horas, dos mil o dos mil quinientas dosis, las cuales son distribuídas proporcionalmente entre las jefaturas locales, siendo necesario entregar al Negociado de Inspección Médica de la Habana una cantidad considerable para distintos servicios, como el de inmunización de los dependientes del comercio y la vacunación de la propia población habanera residente en los alrededores de las casas donde ocurran casos de enfermedades infecto-contagiosas.

Según nos informó un alto funcionario de la Secretaría, el doctor Moya llevaba el propósito de informar ayer al señor Presidente de la República y a sus compañeros de Gabinete durante la sesión del Consejo, del estado sanitario de la Isla, así como de la necesidad de prestar atención a determinados problemas de índole sanitaria, para evitar la reaparición de focos tifoideos o palúdicos al comienzo de las lluvias, y para lo cual necesitaba créditos extraordinarios. No sabemos si el doctor Moya informó o no al Ejecutivo y al Consejo de Secretarios.

Tres mil palúdicos en Guatemala

El Departamento de Salubridad de Guatemala ha informado a nuestra Secretaría de Sanidad y Beneficencia la existencia en aquella república de 3,511 individuos atacados de parasitismo intestinal; 2,983 de Paludismo; 167 de disentería con 23 defunciones, y 357 de influenza, con nueve muertes.

El anterior informe ha sido trasladado al doctor Roberts, Jefe del Servicio de Cuarentenas de la República.

Suprimidos los empleados en comisión como Inspectores

Una importante Resolución firmó ayer el doctor Juan de Moya, Secretario de Sanidad, disponiendo que inmediatamente fuera cumplimentada. Dice así la Resolución, que fué remitida al Jefe Local de La Habana, doctor Isidro Agostini:

«Esta Secretaría ha tenido a bien disponer queden sin efecto todas las comisiones, sin excepción alguna, que vienen desempeñando distintos empleados y jornaleros de esta Secretaría en los Negociados de Inspección Domiciliaria, Bromatología e Inspección Especial de Hoteles, recientemente organizada; no debiendo disponerse, ni admitirse las comisiones ya mencionadas en dichos servicios, mientras no lo decrete así la propia Secretaría. Lo que participo a usted para su conocimiento y de los demás jefes de los referidos Negociados, significándole que esta disposición deberá ser cumplida inmediatamente, a reserva de que por la Jefatura de Despacho se dirija escrito personal, a cada uno de los empleados que en ese caso se encuentren, dándole cuenta de esta Resolución».

Recibida la anterior comunicación, el doctor Agostini, Jefe Local de Sanidad de La Habana, dirigió, acto seguido, una Circular a los Jefes de Negociados afectados por la Resolución, disponiendo su inmediato cumplimiento y, agregando: «que todos los empleados, sin excepción, que se encuentren comprendidos en la medida, deberán hacer entrega de su chapa, carnet y cualquier otro documento expedido para identificación en las funciones inherentes a la comisión que se deja sin efecto».

Acuerdos de la Junta de Sanidad

Conoció en primer término la Junta Nacional de Sanidad durante su sesión de ayer, el informe del Vocal Veterinario acerca de los trabajos realizados por ese servicio de la Jefatura Local de Sanidad de La Habana para combatir el clandestinaje de la venta de carnes y lograr que el expendio de la misma, así como de pescados y mariscos en general, se hagan de acuerdo con la legislación vigente.

Se dió por enterado de otro informe, con amplia exposición, del estado actual de los mataderos, mercados, carnicerías y demás locales dedicados al expendio de carnes, pescados y mariscos.

Aprobó los informes referentes a proyecto de instalación de una planta de fertilizantes en La Coloma, San Luis, Pinar del Río; sobre desagües del matadero de San José de las Lajas; y, sobre embotellamiento y venta de aguas de San Juan de Letrán y la utilización del acueducto de ese mismo nombre para mover turbinas, acordándose, sobre este último asunto, solicitar nuevos antecedentes sobre ambos casos.

Carne de cerdo decomisada

Inspectores de la Jefatura Local de Sanidad de La Habana decomisaron ayer dos cerdos en estado de putrefacción, que se hallaban para su venta en la casilla número 19 del Mercado de Colón, propiedad de Belarmino Filloy.

Lesionados por perros

Han sido mordidos por perros sospechosos de padecer de rabia los menores Gladys Pérez, de 8 años, vecina de Santo Tomás 307, y Francisco Alvarez, de doce años de edad, vecino de la finca Santa Inés.

NOTICIAS DE ARTE

EXPOSICION DE ARTE EN LA UNIVERSIDAD DE LA HABANA

Esta tarde, a las 6, tendrá lugar en el Edificio Poey, de la Universidad de la Habana, el acto de apertura del ciclo de Exposiciones de Arte que, organizado por el Instituto Nacional de Artes Plásticas, se inaugura brillantemente hoy con la exhibición «Escuelas Europeas», comprendiendo la más valiosa y completa colección de cuadros de gran mérito, pertenecientes a distintas Instituciones y a coleccionistas privados, jamás reunidos en Cuba.

Bajo los auspicios de la Universidad de la Habana y de la Corporación Nacional del Turismo, esta exposición, de trascendencia y significación extraordinarias, ha de permanecer abierta al público durante un mes, aproximadamente.

El Arte
GALIANO 506
Vea nuestra vidriera:
"EXPOSICIONES DE ARTE EN LA UNIVERSIDAD",
cortesía de "El Arte", a tan fausto acontecimiento artístico nacional.

LA FABRICA BRITANICA DE CAÑONES ANTIAEREOS

Es la fábrica más grande que existe bajo un solo techo en Europa, aunque es insignificante comparada con la Krupp. Los cañones antiaéreos requieren miles de piezas.

(Por H. V. MORTON)

LONDRES, enero de 1940. (Especial para el DIARIO DE LA MARINA).—Tubos de cañones, que parecen barras anaranjadas de acero incandescente, pasan por el aire en la fundición semioscurecida. Van y vienen silnciosamente, salvo el zumbido de la grúa transportadora que las levanta del horno con la misma facilidad que un niño levanta un lápiz del suelo. Con la inteligencia aterrorizadora de las máquinas, el mecanismo empuja a las barras de aquí para allá, haciéndolas avanzar y retroceder debajo del martillo-pilón hidráulico, que es del tamaño de una casa.

Al principio las barras de acero quedan allí inmóviles, hasta que el gran martillo desciende y las aprieta como si fueran barras de mantequilla vermellón. Luego el aparato las hace a un lado y la grúa vuelve a levantarlas. Ya han perdido el color anaranjado que les daba el calor, pero el visitante sabe cuándo pasan cerca de él por el soplo de aire caliente que van dejando.

Hemos presenciado este espectáculo en una de las fábricas que están produciendo el nuevo cañón antiaéreo de 3.7 pulgadas, que es el arma más asombrosa que se ha producido en Inglaterra. Hace veinte años se hubiera dicho que sería una imposibilidad fabricar un cañón semejante.

El director de los talleres nos condujo por las dependencias de una fábrica increíble, que se afirma es la más grande que hay en Europa bajo un solo techo. Cuando expresamos nuestra sorpresa ante el tamaño del establecimiento el director sonrió y respondió que la fábrica entera podría ser colocada en un rincón de los establecimientos Krupp, de Alemania, y nadie advertiría su presencia. Empero, ante nuestros ojos parecía colosal.

Vimos allí los tubos de los cañones recibiendo su primera perforación. Los cilindros metálicos, de seis metros de longitud, son colocados horizontalmente en tornos provistos de dos mechas, cada una de las cuales perfora desde un extremo opuesto.

OPERACION DELICADA

Estos tornos perforan el tubo a razón de 30 centímetros por hora. Cuando las mechas opuestas están por encontrarse se detiene a una de ellas y se deja que la otra atraviese la delgada película de acero que queda. El director nos dijo que el promedio del error que se registra al perforar el tubo desde los extremos opuestos, encontrándose los barrenos en el centro, es de sólo dos milímetros y medio!

Es ésta la primera de una larga serie de operaciones, cada una de las cuales hace el ánima del cañón más grande y más exacta, hasta que, al fin, se coloca una lámpara eléctrica en uno de los extremos y los verificadores, que miran por el extremo opuesto, ven que el interior tiene el aspecto de un espejo altamente bruñido.

Empero, el tubo no es más que una de las 3,000 piezas que se necesitan para hacer un cañón de 3.7 pulgadas. Al pasar frente a grandes baterías de máquinas presenciamos la fabricación de culatas, aros de culata y muchas otras piezas.

Podría describirse la fábrica diciendo que es un caos ordenado de maquinaria que introduce increíbles refinamientos en piezas brutas de fundición, convirtiendo acero de tono pardo en metal que brilla como la plata. Cada una de las máquinas está al cuidado de un hombre de aspecto técnico, vestido con un «mono» azul.

El secreto del sorprendente esfuerzo que está haciendo la industria británica estriba en la aplicación de sistemas de producción en masa a la fabricación de artículos de alta precisión.

UN ARMA DE PRECISION

Los cañones estaban alineados en otra parte de la fábrica, con la boca apuntando hacia el techo. En torno a cada pieza se agrupaban varios operarios encargados de colocar y ajustar diversos accesorios y mecanismos. Los cañones están equilibrados tan delicadamente en sus muñones que un niñito puede elevarlos sin ninguna dificultad. Del mismo modo el engranaje transversal es de un funcionamiento tan suave que basta un dedo para hacer girar la pieza.

Al examinar estos cañones pensamos en que durante años enteros los técnicos han estado ocupados con el problema, sumamente difícil, de hacer impacto en un avión en vuelo.

Primero, hay que localizar al aeroplano; luego hay que determinar a qué altura va, a qué velocidad y con qué rumbo; y en tercer lugar no hay que apuntar al aeroplano sino al punto del espacio que ocupará cuando la granada llegue allí.

Aunque el tiempo que necesita una granada para llegar desde la boca del cañón hasta un punto del espacio situado a gran altura es de unos pocos segundos, el aeroplano recorre varios kilómetros en el mismo lapso de tiempo.

Otros factores que determinan la puntería son la fuerza del viento, la curva de la trayectoría, y, a veces, la variación de la presión atmosférica a un nivel de varios miles de metros sobre la superficie terrestre.

Hay en realidad tantos factores que tener en cuenta que ningún hombre, a menos que sea con una suerte extraordinaria, podría ajustar el cañón y la espoleta de la granada y derribar un aeroplano sin la ayuda de instrumentos.

ULTIMAS DENUNCIAS EN LA POLICIA SECRETA

Ante el detective de la Secreta Armando Moya Lázaro, denunció Gloria Godínez Melis, vecina de Santa Felicia 161, Apartamento 6, Luyanó, que hace 15 días tuvo recogido en su domicilio a un individuo que se nombra Juan Mestre, quien le dijo que no podía estar más en su casa y en la mañana de ayer aprovechando un descuido de la denunciante, que había salido a la bodega, le sustrajo un reloj pulsera, de oro 18 kts. que tenía guardado en la gaveta de su chiffonier, estimándose perjudicada en 35 pesos. Los detectives del Buró de Robos Sa-l Perera y José Pereira, comisionados por su Jefe, Comandante Menéndez, tratan de localizar al acusado.

Ante el subinspector de la Secreta Federico de la Cruz Muñoz, denunció José Lorenzo Sosa Jiménez, vecino de San Anastasio 458, Víbora, que tiene negocio de expendio de leche con distintas vaquerías entre ellas la sita en el kilómetro 121 de la Carretera Central, provincia de Matanzas, propiedad de Antonio Asencio. A éste hubo de entregarle el primero de julio ppdo., distintos aparatos así como 22 cajas de metal con 264 pomos de leche y el día 17 del actual dieron por terminado el negocio, tratando el denunciante de recoger los objetos referidos, realizándolo, con excepción de una llenadora de doce válvulas y las cajas de pomos referidas, por negarse Asencio a dárselas. Se estima perjudicado en 200 pesos.

Detectives de la Secreta procedieron a conducir a esa Jefatura, por estar reclamados por distintos jueces correccionales de esta ciudad a Andrés Avelino Cuesta, vecino de Chamorro letra D; Constantino Durán Vilavoy, de Zanja 273, y Gerardo González Peña, de San Pedro 16. Quedaron en libertad al prestar las fianzas señaladas.

EL AUTO 20299

Francisco Llopart Nicolou, de Príncipe 163, denunció en la Cuarta Estación, que dejó su auto estacionado en Rayo y San Nicolás y al regresar notó que se lo habían hurtado, estimándose parjudicado en 250 pesos.

ABREN HOY LA GRAN EXPOSICION DE CUADROS Y ESCULTURAS CON OBRAS DE EMINENTES ARTISTAS

Las escuelas europeas, desde el siglo XIII hasta nuestros días, tendrán digna representación en los salones de la Universidad. Un catálogo magnífico. Asistirá el Presidente

Hoy a las seis de la tarde se efectuará el acto inaugural de la Exposición de Pintura y Escultura que, bajo la denominación de «Escuelas Europeas», abarcará desde el siglo XIII hasta las manifestaciones plásticas más modernas de la «Escuela de París». Tendrá lugar en la Universidad Nacional, en el nuevo edificio «Poey», de la Facultad de Ciencias.

No es hiperbólico afirmar que estamos ante un verdadero acontecimiento artístico, ya que se trata de positivas piezas de valor universal que muchos ignoraban existieran en Cuba. Allí podrán admirarse producciones de grandes firmas consagradas a través de los años, representando su exhibición un importante aporte al auge de la cultura nacional y la entrada será gratis para el público todos los días, exceptuando los lunes, de las cinco de la tarde a las diez de la noche. Los alumnos de todos los centros docentes serán admitidos los lunes por la mañana. Se estudia la posibilidad de abrir las puertas a los visitantes dominicales desde las tres de la tarde.

Se celebra esta exposición gracias a los esfuerzos del Instituto Nacional de las Artes Plásticas y la importante ayuda moral y económica de la Corporación Nacional del Turismo y de la Universidad, por lo que firman las invitaciones los Presidentes respectivos, señores Eduardo Abela y Eduardo Cidre y el Rector, doctor Rodolfo Méndez Peñate.

Como se trata de una serie de tres exposiciones, siendo la primera la que hoy se inaugura, la fecha de apertura ha sido pospuesta varias veces debido a las dificultades naturales de reunir los tres grupos de obras y de realizar en el Edificio «Poey» la conveniente instalación, tapizado y alumbrado conformes a la técnica requerida para estos casos.

A la apertura, que será solemne, concurrirán el Honorable Señor Presidente de la República, el Cuerpo Diplomático acreditado, los Secretarios de Despacho, demás autoridades civiles y militares, representaciones de la prensa e instituciones culturales, así como los profesores de la Universidad, Institutos y Escuelas Normales.

Harán uso de la palabra, muy brevemente, sólo dos personas: el doctor Luis A. Baralt por la Universidad y el señor Eduardo Abela por el Instituto Nacional de Artes Plásticas. La Banda Municipal amenizará el acto.

El catálogo que se ha confeccionado es una verdadera guía, primorosamente tipografiado e impreso, conteniendo 42 magníficas reproducciones, con notas biográficas de los artistas cuyas obras figuran en la Exposición, nombres verdaderamente gloriosos en la Historia, consta de 2,000 ejemplares. Se venderá al precio de 40 centavos y otra edición más modesta, de 3,000 ejemplares, a cinco centavos.

Esas obras han sido prestadas gentilmente por sus propietarios, señoras viuda de Freyre de Andrade, Jova viuda de Montalvo, de León, Machín viuda de Hupmann, de Osuna, viuda de Peoli, Pérez Vento de la Vallette, Valdivia de Santo Tomás; señoritas Carolina Poncet, Amelia Peláez y hermanas Otero; señores doctor Tomás Felipe Camacho, doctor Luis A. Baralt, doctor Mariano Brull, César Cadavieco, Gabriel Castaño, Jesús Castellanos, doctor E. Cuervo Rubio, Tomás Diez, Jorge Fernández de Castro, M. Fromer, Antonio García Hernández, Gilberto Gil, Eusebio Gómez, doctor Antonio González Beltrán, arquitecto Evelio Govantes, Hipólito Hidalgo de Caviedes, Laureano López, doctor Emilio Marill, general Mario G. Menocal, doctor José A. Presno, P. José Rubinos, S. J., M. Sinaí, doctor Luis de Soto, Arturo Souto, Rafael Suárez Solís, doctor Ramón Vasconcelos, René Vilarnovo y el Museo Nacional, Colegio de Belén, colegio «La Inmaculada», Lyceum, Lawn Tennis Club y el Arzobispado de la Habana, no figurando también el Ayuntamiento habanero por las dificultades que presentaba su conducción.

Esta serie de exposiciones tienen un Patronato de Honor integrado por el doctor Federico Laredo Bru, Presidente de la República, el doctor Cleto Guzmán, Secretario de Educación; doctor Rodolfo Méndez Peñate, Rector de la Universidad Nacional; señor José Cidre, Presidente de la Corporación Nacional del Turismo; doctor José María Chachón y Calvo, Director de Cultura de la Secretaría de Educación, y señor Antonio Rodríguez Morey, Director del Museo Nacional.

La Comisión Organizadora está compuesta, por el Instituto Nacional de Artes Plásticas: Eduardo Abela, arquitecto Aquiles Maza y Domingo Ravenet; por la Universidad: doctores Roberto Agramonte y Luis de Soto y arquitecto Panerai; por la Corporación Nacional del Turismo: doctor Luis A. Baralt, señora Mary Caballero de Ichaso y señor Rafael Palacios.

Figuran en el catálogo como colaboradores las doctoras Anita Arroyo de Hernández y María Capdevila, la señora Rita Longa, señores Jesús Castellanos, Armando Maribona, Laureano López, Ramón Loy, Víctor Rodríguez, Rafael Suárez Solís, Juan José Sicre, Miguel Santiago Valencia y el doctor Emilio Roig de Leuchsenring. Director General de las exposiciones: Domingo Ravenet; Secretario: Guy Pérez Cisneros.

Dado que los generosos aportes de las familias cubanas representan una suma que alcanza a millones de pesos, fuerzas de la Policía y del Ejército vigilarán noche y día el local de la Facultad de Ciencias, donde está instalada la Exposición de «Escuelas Europeas».

VEHICULOS CIRCULADOS

Por transitar con exceso de velocidad, ayer fueron circulados por la policía, los vehículos siguientes:

Primera Estación: ómnibus 603.
Séptima Estación: 20506 y ómnibus 16.
Octava Estación: 5798, 19211, 15262 y 15754.
Décima Estación: ómnibus 1599.
Oncena Estación: ómnibus 1204 671 y 354.

Se iniciarán el 22 las competencias militares de tiro

Tendrán lugar en el Club de Cazadores del Cerro. Se traslada a varios ch...

Según nos informaron ayer en el Cuartel General del Ejército Constitucional, se ha dispuesto por ese organismo que los Equipos Oficiales Militares de Tiro con fusil, revólver y pistola, tomen parte en las competencias de esas armas que, auspiciadas por la Dirección Nacional General de Deportes, se efectuarán entre los días 22 al 28 del actual mes de enero en el Club de Cazadores del Cerro y en el Casino Deportivo de la Habana.

En estas competencias se usarán rifles "Winchester" calibre 22, revólver calibre 22 y 38, y pistola libre 22.

Traslado de Oficiales

Por orden dictada por el Cuerpo General ha sido trasladado del Regimiento No. 2 "Agramonte" al Regimiento 4 "Plácido", el Teniente Guillermo Jiménez y Valdés.

También se ha dispuesto el traslado del Tercio Táctico número de Caballería, del referido Regimiento "Plácido", al Escuadrón de la Guardia Rural, del mismo Regimiento, del Teniente Miguel García y Zarragoitía.

Programa de radio

Las estaciones C.M.Z y C.O.D. del Cuerpo de Cultura del Ejército Constitucional, ofrecen hoy siguiendo el siguiente programa en frecuencias de día de 920 y 6390 kc. y de noche en 920 y 4290 kc.

7.00 pm. Trío de la C.M.Z.
7.30 pm. Canciones folklóricas. Olga Fischerman y Jascha Fischerman.
8.00 pm. Antología Cubana.
8.15 pm. Grandes obras musicales.
9.00 pm. Sketch: "La Primera Palabra a Través del Océano".
9.30 pm. Canciones selectas.
10.30 pm. Solo de Organo.
10.30 pm. Cierre de la Estación.
Música: Alberto Bolet. Sketch: 'La Primera Palabra a Través del Océano", autor: Alberto Hernández Catá y Antología Cubana, Carpentier.

Ordena el Juez de 1a. Instancia del Sur la inscripción de un título a un Registrador de la propiedad habanero

Dictada la resolución en un juicio declarativo de mayor cuantía sobre nulidad de un procedimiento hipotecario. Rosario García Orellana, la notable soprano, se divorcia

Ante el repartimiento de los Asuntos Civiles fué presentado ayer un escrito contentivo de la demanda de divorcio promovida por la notable cantante cubana, Rosario García Orellana contra su esposo, Laverne C. Watkins.

Rosario García Orellana contrajo matrimonio en los Estados Unidos de América, hace seis meses, el 15 de julio de 1939. Su actuación en Norte América, como soprano ligera de coloratura, fué brillantísima, habiendo conquistado rotundos éxitos y justificada fama, a través de sus continuadas presentaciones en las principales broadcastings.

Piden el desalojo del central Constancia

Un importante juicio de desahucio fué establecido ayer ante el Repartimiento de los Asuntos Civiles, a cargo del doctor Moisés Maestri, por la Compañía Agrícola de Sagua, S. A., contra Fowler y Cía., solicitando el desalojo del Central Constancia.

La demanda en cuestión una vez turnada, será tramitada por el juzgado de Primera Instancia a que haya correspondido.

Suspendido el otorgamiento de una escritura

En el procedimiento Sumario Hipotecario seguido por Hortensia Juana María de la Caridad Maragliano y Giquel, contra Ramona Bello Lobeira, el señor Juez de Primera Instancia de Almendares, doctor Manuel R. Zaldívar, dictó auto por ante el secretario Miguel A. Sainz Silveira, declarando sin lugar el recurso de reposición interpuesto por la demanda y en consecuencia firme en todas sus partes el proveído de fecha ocho del mes en curso, recurrido, por el cual suspendió el Juzgado el otorgamiento de la escritura de adjudicación de un terreno sito en la estancia Las Torres, en el barrio de Puentes Grandes.

Condenado a devolver un camión

El doctor Zaldívar, Juez de Primera Instancia de Almendares, dictó sentencia por ante el secretario doctor Whitmarsh, declarando con lugar la demanda de menor cuantía seguido por el doctor Rafael A. Suárez en su carácter de cesionario de José Miguel Ledo Rojas contra Ricardo Palacios Kelly, y en consecuencia, condena al demandado a tener por resuelto el contrato de compra-venta celebrado con el actor, a la devolución del camión objeto del mismo, así como también a la pérdida de las cantidades entregadas a cuenta.

Pensión denegada

El doctor Juan Ignacio Jústiz, juez de Primera Instancia del Sur, dictó auto ayer por ante el secretario la Rionda, denegando la solicitud de pensión formulada por Justo García, como soldado del Ejército Libertador.

Requerimientos en hipotecario

En el procedimiento sumario hipotecario seguido por la Compañía de Fomento y fabricación, S. A. contra Francisca Pina y Pastrana y otros, se ha dispuesto por el señor Juez de Primera Instancia del Oeste, doctor Martínez Azcúe, requerir a las demandadas para que dentro de treinta días paguen a la acreedora la suma de 159 pesos importe de intereses moratoriados.

—El propio Juez, por ante el secretario Zuazo, y en el procedimiento Sumario Hipotecario seguido por Víctor Bello y García, contra Antonio de Ayala y Gutiérrez Mediavilla, dispuso igualmente se requiera al deudor para que pague al acreedor dentro de un término de treinta días la suma de seiscientos pesos de intereses vencidos y 200 pesos para gastos y costas, bajo apercibimiento de sacar a remate la finca hipotecada, situada en el barrio de Arroyo Apolo.

Ordena el juez de primera Instancia del Sur la inscripción de un título.

El Juez de Primera Instancia del Sur doctor Jústiz, por providencia dictada en los autos del juicio declarativo de mayor cuantía seguido por el señor Antonio Rey y García contra el señor Ramiro Rodríguez Villasonte y la señora María Valdivares y García, sobre nulidad de un procedimiento hipotecario que no prospero no obstante haber utilizado todas las instancias y haber sido condenado en costas hasta en el Tribunal Supremo, ordena al señor Registrador de la Propiedad número de la Habana a que en el término de días inscriba el título de propiedad del señor Ramiro Rodríguez Villasonte por así haberse ordenado por la Audiencia de la Habana al declarar con lugar el recurso gubernativo establecido por el Procurador Claudio Hernández Bonfante, dirigido por el letrado Witte Hoffman, librándose al efecto la certificación de dicha resolución con el mandamiento del Juzgado y el título que deberá inscribirse, no pudiendo el señor Registrador percibir honorarios por dicha inscripción, ya que la negativa injustificada de dicha inscripción no procedía legalmente. Con esta resolución ha quedado ultimado lo relativo al remate de la casa situada en la calle de Juan Abreu entre Rosa Enrique y Manuel Pruna en Luyanó, propiedad del señor Ramiro Rodríguez Villasonte, que adquirió por compra venta judicial otorgada ante el notario doctor Alfredo Castellanos Mena, en veinte y siete de noviembre del año mil novecientos treinta y seis.

Relación de los asuntos civiles turnados ayer

Exhortos:

De Jaruco en incidente por Santiago Morales, al Sur.

De Holguín en mayor cuantía, por Ramón Reyes contra Marcelino Almazan al Este.

De Cárdenas en incidente por Angela Rodríguez al de Almendares.

De Marianao en quiebra de la Cuban American Realty Co. al de Almendares.

De Artemisa en incidente por Evaristo Castro al Este.

De P. del Río, en jubilación de Enrique Ponte al Sur.

De S. de Cuba en mayor cuantía, por Emetilina Antonetti Vivar, contra Esteban Cepero Bonilla al Norte.

De Sagua la Grande en divorcio por Gregorio Delgado contra Guillermina Lima al Oeste.

De Marianao en hipotecario por National City Bank, of New York, contra Cuban American Realty Co. al Centro.

De Santiago de Cuba en divorcio, por Enrique Gómez contra Evangelina de la C. Hormigo al Norte.

De Camagüey en divorcio por Isaac Behar contra Fortuna Maya al Sur.

De Santiago de Cuba, en divorcio, por Nis Suárez Fernández y María del Carmen Mujica al Este.

Demencias:

Juan Juamalzaqui, al Oeste.
Elena María González al Sur.
Abelardo Llaruco al Centro.
Domingo Fernández al de Almendares.
Paula Querol, al Norte.
José Valdés Santos, al Este.

Inscripción de nacimiento.

Aquilino José Cosme al de Almendares.
Luz Divina Pérez al Norte.
Teófilo Penichet al Este.
Irma de los Angeles Cosiñas, al Sur.
Aurora Pérez al Centro.

Apelaciones:

Argentina Fabré contra Luis S. Varona al Sur.
Araceli Díaz contra María Guerrero al Norte.
Félix Ponce Torres, contra Manuel F. Sagusta al Oeste.

Intestado:

Hermenildo de la Cruz Sandín al Sur.
Antonio Señora e Iglesias, al Este.

Desahucios:

El Estado Cubano contra Ignacio Acosta y otros sobre desahucio porción de terreno de Holguín al Oeste.
Federico Mejer Aguirre contra Pablo Camejo, sobre desalojo de la habitación número 23 en la casa de Esperanza número 119 al Centro.

Adición de apellido:

Armando Millán sobre adición de apellido Chinchilla al Sur.

Incidente en accidente del trabajo.

Félix Suárez Núñez, contra Cía. Cubana de Fianzas al de Almendares.

Mayor cuantía por pesos.

Rolando Roca Pachecho contra Perfecto Fernández y otros al Oeste.
José Franco de la Fe contra Asociación de Dependientes al Este.

Pensión de veterano.

José M. Plasencia Romero al Sur.

Recíproco disenso:

Alejandro León y Esperanza Vallmerdy al de Almendares.

Divorcios:

Elizabert Rodríguez contra González Hernández al Este.
Alicie Goudie Monteverde contra Gaspar Betancourt al Oeste.
Tomás Cotilla Ramos contra Esther Cherdie García al Sur.

MENORES RECLUIDOS

El vigilante 2164, Domingo Fiallo, de la Plana Mayor, condujo en el día de ayer el Centro de Orientación Infantil a los menores José Bahamonde Martínez, Mario Rodríguez Sangronis, Eversanto Anido Banquela, Ramón Díaz Conde, Ramón Rodríguez Márquez, Claudio Valdés y Miguel Pau, por haberlo dispuesto los Jueces Correccionales de esta capital que los juzgaron por hurto.

MALTRATO

María Jiménez Varona, de Matanzas 15, Reparto Porvenir, acusó a José Ruiz Fuentes, de haberla maltratado de obras, causándole lesiones leves.

Caña quemada

Durante las últimas veinticuatro horas se quemaron en Bolondrón, provincia de Matanzas, doscientas ochenta mil arrobas de caña.

El total general de caña quemada desde que comenzó la zafra es de cuatrocientos sesenta mil arrobas.

Comisión de servicio

Ha sido nombrada en comisión del servicio en el Centro de Orientación Infantil, la oficiala maestra María Alvarez y Riesgo, que pertenece a la Misión Educativa del Regimiento "Martí".

Notas de EL ENCANTO

CONFERENCIA EN LA ESCUELA LIBRE

Esta noche, a las 9, pronunciará una conferencia en la Escuela Libre de la Habana—Calle O, esquina a 19—el doctor Ludwig Schajowicz, con el tema «Introducción a las Artes Dramáticas». Hará la presentación el profesor doctor Rubia Barcia.

SESION DE AJEDREZ EN LA HISPANOCUBANA

A las 8 de la noche tendrá efecto en la Escuela Zapata, Infanta, esquina a Espada, la anunciada sesión de ajedrez de Simultáneas a la Ciega, por el campeón mundial de esta categoría, señor George Koltanowski. Hará la presentación el doctor Miguel Urrutia Lleó, Presidente de la Federación Cubana de Ajedrez.

El Encanto

¡Compre ahora sus medias a precios especiales!

Venta Especial de Medias.

Sólo hoy

Medias de seda de exquisito tejido de chiffón extrafino en finos colores de moda.
REBAJADAS de 1.35 a 1.15

Medias de pura seda en tejidos de semigasa de extraordinaria calidad.
REBAJADAS DE 1.50 a 1.25
REBAJADAS DE 1.60 a 1.35

Medias de seda pura en delicados pero muy resistentes tejidos de gasa de superior calidad.
REBAJADAS DE 1.75 a 1.45
REBAJADAS de 2.00 a 1.65

Planta Baja.

El Encanto

En servicio de usted EL ENCANTO está abierto sin interrupción de 8-30 a. m. a 6 p. m.

¡La Primavera está ya en El Encanto!

Venga a ver las primeras telas de la nueva estación.

EL ENCANTO se complace en invitar a sus distinguidas clientes a ver las primeras colecciones de telas de primavera, que nos llegan de París y New York como anticipo de lo que será la nueva moda.

Se trata de exquisitos crepés estampados en diseños y colores de indescriptible belleza y elegancia, en los que predomina la obra menuda y el acento alegre y multicolor unido a la gracia del dibujo. París ha puesto en estas telas su fantasía más delicada y fina. Conjuntamente con estas novedades presentamos una originalísima creación de Chanel para noche: tafetán brochado en raso a listas en las combinaciones de más fino efecto: verde y blanco, rosa y azul, cereza y negro y rosa y blanco.

NUEVOS TEJIDOS EN COLORES

Para sus vestidos de primavera en colores enteros, ya tiene Ud. en EL ENCANTO una sugestiva variedad de nuevos tejidos y colores acabados de llegar de París y New York.

CREPE ROMANO: distinto a los anteriores tejidos de este tipo por el suave encanto de su apresto y de sus colores. Es inarrugable.

ROMANO KODAK: un tejido inarrugable de suprema ligereza y elegancia, distinto a todos los anteriores tejidos de su tipo.

ROMANO ROSALBA FRANCES, exquisito tejido de gran elegancia cuyos lindísimos colores cautivarán su buen gusto.

El desfile de novedades de Primavera queda iniciado con estas creaciones. Las más lindas novedades irán apareciendo diariamente. Invitamos a usted a visitarnos regularmente para estar al tanto de la nueva moda.

PLANTA BAJA.

El Encanto

En servicio de usted EL ENCANTO está abierto sin interrupción de 8-30 a. m. a 6 p. m.

M.E.C.D. 2016

SECCION A

TELEFONOS:
Dirección M-2856
Jefe de Redacción M-1287
Sección de Sports M-7912

DIARIO DE LA MARINA

TELEFONOS:
Quejas M-7911
A. Clasificados. . M-7915

SECCION A

AÑO CVIII — ACOGIDO A LA FRANQUICIA POSTAL — LA HABANA, SABADO, 20 DE ENERO DE 1940 — EL PERIODICO MAS ANTIGUO DE CUBA — PAGINA TRECE

A Través de Galicia

CELEBRO SESION GENERAL LA REAL ACADEMIA GALLEGA

FECUNDO RESURGIR

La Real Academia Gallega en esta hora iniciada en la Habana para contribuir al conocimiento de la Historia, Antigüedades, Literatura y Lengua de Galicia», entra ahora en una nueva fase, que promete ser fecunda en bienes.

Acaba de celebrar junta general en su domicilio de las Casas Consistoriales de la Coruña, donde desde hace años está instalada; y las impresiones recogidas en este acto reglamentario y fraterno con que renueva sus actividades culturales, realizadas durante la guerra de liberación, no pueden ser más optimistas.

Yo que como secretario actual de la Academia asistí al acto y di lectura a una balumba de papeles, os contaré algo de lo habido en esa reunión, de cierta trascendencia regional.

Desde hace tres años no se efectuaba una juntanza semejante. La que me refiero, la presidió el ilustre abogado, orador y publicista Don Manuel Casas Fernández, ex-alcalde de La Coruña, designado para regir la Academia gallega desde que una notoria imposibilidad física invadió las plausibles actividades del escritor enxebre señor Lugris Freire.

Asistieron o estuvieron expresamente representados los académicos de número D. Julio Dávila, D. Ramón Otero Pedrayo, D. Antonio Rey Soto, D. Ramón de Ortaza, D. Lisardo Barreiro, D. Federico Maciñeira, el Arcipreste de la Catedral de Tuy, D. Juan Domínguez Fontenla; D. Indalecio Varela Lenzano, D. Angel del Castillo, D. Wenceslao Requejo, D. Jaime Solá Mestre, el académico de la Española D. Ramón Cabanillas y D. Ramón Tojo Pérez, a quienes saludó el Presidente... Arqueólogos, profesores, poetas, escritores, musicólogos, investigadores etnografistas... Un distinguido y selecto concurso en el que faltaron por razones diversas, varias conocidas figuras.

Leí yo una extensa Memoria resumen de aquel accidentado período y se ofrendó un sentido recuerdo a los académicos fallecidos: catedráticos D. David Fernández Diéguez y D. Fernando Martínez Morás; doctos rebuscadores del pasado; D. Félix Estrada Catoira y D. Carto Sampedro y archivero del Ayunto de Santiago D. Pablo C. Ballesteros. ¡Sensibles pérdidas!

Al eterno descanso de los finados se dedicará un acto fúnebre en la Parroquia de San Pedro Mezonzo.

Se dió cuenta de que van por buen camino las gestiones cerca de los Ministros de Educación Nacional y de Hacienda —señores Ibáñez Martín y Larraz— para que sea restablecida la subvención del Estado a esta corporación oficial; gestiones que secundan en Madrid el señor Suárez Tangil, Conde de Vallellano y Presidente de la Cruz Roja Española, entusiasta colaborador de nuestra institución, y otras personalidades.

La subvención en los últimos Presupuestos generales era de 5,000 pesetas, pero se desea una ampliación discreta; que buena falta hace dados los complejos fines a que hay que atender.

Bosquejamos el plan de trabajos y obras a realizar en el año entrante; plan que, también según reglamento, habrá que someter ahora a la aprobación del ministro respectivo.

Muy interesante fué una carta del Secretario Perpetuo del Instituto de España D. Eugenio d-Ors, quien contestando a una consulta de la Real Academia gallega, expuso que el criterio de aquel alto organismo no es el de absorber sino antes bien fomentar el desarrollo de estas entidades regionales; dándoles para ello cuántas facilidades sean preciso. Pareció muy acertado y justo este amplio criterio moderno de la España de Franco.

Se puntualizó la acción últimamente ejercitada cerca de las Diputaciones y principales Municipalidades gallegas, a propuesta de los señores Mirambell, Solá, Requejo y Fernández Lema, académicos residentes en Vigo, para aliviar la situación precaria de una hija de Rosalía Castro y del historiador D. Manuel Murguía, las dos gloriosas figuras literarias de Galicia; y se hizo destacar el rasgo de la Diputación de Lugo concediendo, por su parte, una pensión anual de 1.500 pesetas que viene percibiendo ya la huérfana, por medio de esta Academia.

Otras corporaciones anunciaron que por separado, cooperarían a la buena obra y así lo harán, sin duda; mas no tenemos referencia concreta de la cuantía y proporción.

Con viva simpatía se enteraron los reunidos de la reitera invitación que el «Comité Nacional dos Centenarios do Mundo portugués» hizo a nuestra Academia para que esté representada en el brillante Congreso que se inaugurará en Lisboa el 1o. de Junio del año entrante, presidido por el eminente literato y hombre público D. Julio Dantas; y se ratificó la designación de los académicos Sres. Leite de Vasconcellos, alta mentalidad lusitana y Dávila Díaz, que en aquella capital residen ordinariamente para que concurran a las solemnidades llevando nuestra colectiva representación.

Es seguro que algunos otros miembros de la Real Academia gallega darán atinentes trabajos históricos, folklóricos y de investigación para ser allí leídos.

Se enumeraron los pagos que en concepto de subvención y atrasos hicieron a este cuerpo literario los alcaldes de La Coruña y algunos Presidentes de la Comisión Gestora Provincial. Principalmente los señores Alvarez de Sotomayor, el gran Prensa, y González Regueral que prestaron poco ha el Concejo, nos atendieron hasta extinguir todos los pedidos que hallaron pendientes; y se confía en que se acrecentará en los próximos presupuestos el apoyo ofrecido.

La Diputación de Lugo siempre atenta y comprensiva, mantiene desde hace años un auxilio económico por que es muy agradecido, más que por el importe, por lo que significa de estímulo y afecto. La Diputación Orense contestó «lamentando no poder acceder de momento al ruego, y que en idéntico sentido se le hizo y que dice tendrá en cuenta en la primera oportunidad. Esperamos que así sea. De la Diputación de Pontevedra no tuvimos noticia.

Hay cierta inveterada laxitud para estos empeños de cultura en una buena parte de nuestros centros oficiales. Hace falta una tesonera voluntad que los estimule y anime. Por ello habrá que redoblar los trabajos,

SEIS MIL OBREROS ESTAN TRABAJANDO EN EL ULTIMO TRAMO DE VIA DEL FERROCARRIL LA CORUÑA - ZAMORA, EN EL CUAL SE HARAN 1,766 TUNELES

Por el gobierno español se están estudiando las bases para el nuevo tratado comercial con los E. Unidos

Siguió viaje el tren rápido de Valencia bloqueado por la nieve. Un pesquero español recogió a los náufragos de un vapor danés que fué torpedeado por un submarino nazi

LA CORUÑA, enero 19. (Havas).—Se trabaja activamente en la construcción del ferrocarril Zamora-La Coruña. Se está empleando actualmente en el último tramo de la vía, que cubre 457 kilómetros, seis mil obreros. El costo total de la obra es de 442 millones de pesetas, de los cuales se ha gastado ya doscientos millones. El número total de túneles es de 1,766, de los cuales los once mayores miden, sumados, 23 kilómetros.

Se prepara un tratado comercial entre España y los Estados Unidos

MADRID, enero 19. (Havas).—Los técnicos del Ministerio de Estado estudian las bases del nuevo convenio comercial entre España y los Estados Unidos. El ante-proyecto fija un intercambio progresivo de mercancías por las dos naciones.

El embajador norte-americano en España, Alexandre Weddell, visitó recientemente la zona siderúrgica de Sagunto y Valencia. Se dice que una de las grandes firmas de automóviles de los Estados Unidos tiene el propósito de montar en la península nuevas fábricas, para atender las demandas del mercado europeo, transformado por la guerra.

Pudo seguir viaje el tren rápido de Valencia, bloqueado por las nieves

VALENCIIA, enero 19. (Havas).—El tren rápido de Valencia, que estaba bloqueado por la nieve desde el miércoles en la proximidad de la estación de Barracas, fué ayudado por dos nuevas y poderosas locomotoras a romper el amontonamiento de hielo, pudiendo así continuar la ruta. Llegó a Zaragoza a las 11 de la mañana de hoy, es decir: con 52 horas de retraso.

Recogió el pesquero español «José Ignacio» a los náufragos de un vapor danés torpedeado

LA CORUÑA, enero 19. (Havas).—El pesquero español «José Ignacio» recogió hoy, a las cuatro de la tarde, a cinco millas al Noroeste de Cabo Villano, a 28 miembros del vapor danés «Canadian Reefer», que había sido torpedeado por un submarino alemán, 25 millas de dicho cabo, y también en dirección Noroeste. El ataque ocurrió el jueves a las 11:30 de la mañana, según informaron los náufragos.

Estos llegaron a última hora de la tarde de hoy a La Coruña, donde les atendieron las autoridades marítimas, que les ofrecieron ropas de abrigo. El «Canadian Reefer» procedía de Jaffa, (Palestina), y navegaba hacia Glasgow (Escocia), con un cargamento de naranjas.

El tratado comercial franco-español, es el primero de compensación

PARIS, enero 19. (Havas).—El convenio comercial cuyas ratificaciones fueron canjeadas el jueves en Madrid, es el primer acuerdo de compensación entre Francia y la España nacionalista. Como se ha anunciado, se basa en un tráfico de trigo y arroz franceses, por materias primas españolas, necesitadas por las industrias de esta nación, que también exportará automóviles y maquinarias al país vecino, a cambio de otros productos de su industria.

EXPEDICION EN BUSCA DE LOS NAUFRAGOS QUE ESTAN EN UN TEMPANO DE HIELO

COPENHAGUE, enero 19. (Transocean).—Hoy, viernes, se ha enviado desde Nakikov una expedición de socorro para investigar los detalles del siniestro de un desconocido velero de tres palos en la región de los hielos, el jueves, entre Lolland y la Isla Fehermann. El jueves por la noche se vió resplandecer una hoguera desde la costa, que parecía indicar que algunos supervivientes habían establecido un campamento sobre el hielo.

REPUGNA A QUEZON LA IDEA DEL PROTECTORADO DE E. U. PARA LAS ISLAS FILIPINAS

MANILA, enero 19. (AP).—El presidente Manuel L. Quezón dijo esta noche a los periodistas que no tiene la intención de pedir a los Estados Unidos, en su próxima visita, que organice un protectorado sobre las Filipinas, agregando que la idea del protectorado le repugna.

Siguió diciendo que el programa de la independencia se basa en la absoluta confianza que existe en la capacidad de los filipinos para gobernarse.

Hoy conferenciarán los Ministros de Estado de Yugoslavia y Rumania

BELGRADO, Yugoslavia, enero 19 (Havas).—Mañana se entrevistarán los Ministros de Estado de Yugoslavia, Alejandro Markovitch, y de Rumanía, Gregorio Cafencu, con la finalidad de preparar los detalles técnicos de la reunión en esta capital del Consejo de la Entente Balcánica, que se celebrará los días 2, 3 y 4 del próximo febrero, bajo la presidencia del canciller rumano.

Fortalece y Deleita
Queso Crema
NELA
MANTEQUILLA
Pura como los rayos del sol

Los chinos han hecho 3.000 muertos a los japoneses

HONGKONG, enero 20 (Sábado). (AP).—Los despachos chinos aseguran hoy que unos 3,000 japoneses murieron en una serie de encuentros alrededor de Euihsien, en el norte de la provincia de Hipeh.

Durante los encuentros un avión japonés fué derribado, diez tanques destruídos y los chinos se apoderaron de muchas ametralladoras y fusiles.

Fabricamos
PANTALLAS A LA ORDEN
"Lámparas OLMO"
AGUILA 507 M-8040
Entre San José y Barcelona

Esta fotografía madrileña fué tomada en los momentos en que los miembros del Gobierno esperaban la llegada de Alicante de los restos de José Antonio Primo de Rivera, para acompañarlos hasta el Monasterio de El Escorial, lugar de su reposo definitivo.

Sería el fracaso evidente del régimen mantener los comedores como sistema permanente, dijo Serrano Suñer al ser clausurado el III Congreso de Auxilio Social

La necesidad más permanente y más honda surgida de la guerra es la de los orfelinatos. Hay que recoger a los infelices niños que han quedado sin padres para mantenerlos y educarlos en los nuevos y sanos principios, separándolos lo menos posible de sus madres

MADRID, diciembre 2. (Correspondencia especial para el DIARIO DE LA MARINA).—En el Teatro Español se ha celebrado hoy solemnemente el acto de clausura del Congreso Nacional de Auxilio Social. La sesión revistió gran esplendor, pues a ella asistían miembros del Gobierno, Junta Política, Cuerpo Diplomático y Jerarquías del Partido. Personalidades de relieve de todas las actividades económicas y culturales de España y gran número de universitarios eran el exponente de cómo en todas las esferas de la Nación hay un ambiente de adhesión verdadera a esta obra de pacificación y reconstrucción.

Terminado el concierto por la Orquesta Sinfónica de Madrid, el Ministro don Ramón Serrano Súñer habló en los siguientes términos:

Balance de tres años

Auxilio Social ha sido, sin duda, una de las obras más importantes de las realizadas por nuestra retaguardia durante la guerra de la liberación. A través de sus distintos organismos y servicios, llevó el pan a las regiones más necesitadas de la que era zona nacional y ha ido estableciendo en los pueblos recién liberados —al compás del esfuerzo victorioso de las armas— comedores y cocinas de hermandad. Es asombroso su crecimiento y su desarrollo a partir del otoño de 1936, en que se fundara, hasta la celebración de este tercer Congreso Nacional que ahora vengo a clausurar.

En octubre de 1936 tenía Auxilio Social de Invierno, como se llamaba entonces, un comedor y una cocina de hermandad. Y eran asistidas, diariamente, cien personas. Un año después, en octubre de 1937, existían ya 711 comedores y 158 cocinas de hermandad, atendiéndose diariamente en los primeros a 73,336 personas y 20,541 en las segundas, llegando en octubre del Año de la Victoria a 2,847 comedores y 1.561 cocinas y alcanzando las cifras impresionantes de 23,878,546 comidas mensualmente suministradas en los comedores y 26,523,160 en las cocinas.

Completan sus trabajos las instituciones de asistencia de la Obra Nacional Sindicalista de Protección a la Madre y al Niño, hogares infantiles, hogares escolares, guarderías, jardines maternales, centros de alimentación infantil, colonias escolares; la Obra Nacional del Ajuar, y, finalmente, el servicio del Departamento de Información Social, recientemente creado.

Satisfechos pueden estar la delegada nacional, los organizadores y todos los camaradas que han tomado parte en la gran labor realizada en horas difíciles de la Patria.

Ni palabras ni actos ociosos

Llegada con la victoria la hora de la reconstrucción y de la ordenación económica, social y política de España, precisa hacer unas consideraciones en relación con la labor realizada y con la que se debe realizar.

Debe ser norma nuestra el no pronunciar palabras ni celebrar actos ociosos, sólo la consigna precisa de cada hora sea la justificación de un discurso. Yo voy a dársela ahora con palabras sinceras de amistad, no con falsas palabras de ocasión.

Las necesidades de los económicamente débiles pueden ser objeto de una doble consideración: la necesidad individual y la necesidad de un grupo de individuos cuya mala situación social obedece a una causa común.

La necesidad individual ha originado en el mundo la Beneficencia clásica.

Es la caridad cristiana de las obras de misericordia, ejercida por los particulares, las Ordenes religiosas y aun por las Corporaciones.

Pero si examina el origen de la necesidad que afecta a una masa de individuos, se verá que en parte tiene por causa la organización social y económica o más exactamente, la desorganización; otras son necesidades colectivas de momento: la guerra, el paro obrero, etc.

Así considerada, la indigencia origina obligaciones, que trascienden del puro deber caritativo para imponerse al Poder público como carga de justicia. Así se constituyen las obras sociales, cuyo concepto difiere del de la Beneficencia clásica, por razón del fundamento, que es la justicia y no la caridad, y por razón de la extensión: sectores o grupos sociales que sienten una necesidad común derivada de causas que exigen del Poder público una consideración especial.

Estas obras sociales han sido, en parte, recogidas por la Institución de Auxilio Social, y el fundamento de que la Falange realice esa actividad estriba:

Primero: En que le prestará un calor y un fervor que, aún tratándose de obligaciones de justicia, son indispensables para la debida eficacia del servicio; ya que las prestaciones materiales, realizadas sólo materialmente, burocráticamente, no dejan satisfecho al indigente que requiere algo de espiritualidad, de humanidad.

Segundo: Porque las obras sociales son una gran propaganda del Movimiento.

Austeridad y rigor en la Administración

Auxilio Social, al realizar estas obras sociales, ha de hacerlo conforme a las siguientes directrices:

Primero: Supuesto que se trata de una función pública ejercida por delegación de la Administración, ésta debe reservarse la dirección: la apreciación de la necesidad de establecimientos, normas generales, etc.

Segunda: Aún sin llegar a atribuirse un monopolio a Auxilio Social, debe tenderse resueltamente, a que el Partido vaya regenteando la mayor cantidad de obras sociales nuevas. Existen, sin embargo, entidades públicas y privadas que tienen una experiencia bien probada y un aparato montado del que, por razones económicas, y de eficacia, no se puede prescindir.

Tercero: No obstante aquella tendencia a aumentar el ámbito de su competencia en el campo de las obras sociales, debe limitarse en ellas su actuación a lo que sea «asistencia». En las obras mixtas y en las que concurra un aspecto sanitario, deben estar subordinadas a la Sanidad Nacional, sin perjuicio de introducir, urgentemente, en ésta todas las reformas que convengan o sean necesarias para su adopción al espíritu y las exigencias del régimen.

Cuarta: Austeridad y rigor en la Administración, rigor implacable que ante nada se detenga. Toda pulcritud será poca —en su verdad y en manifestación— para así poder acallar a los enemigos que no han de vacilar, ni encontrará en su conciencia obstáculos para utilizar la murmuración y la calumnia como arma política. Donde haya un «abysin diabde» se produzca una situación inmortal, a nosotros más que a nadie nos importa cortar y sancionar con eficacia y rapidez falangista.

Quinta: Apoyo del Estado en acopio de medios para la Obra. Espíritus excesivamente impregnados de «juridicidad» han censurado la actuación del Ministerio de la Gobernación en los casos en que, excepcionalmente, se han impuesto sanciones por no suscribir la ficha azul. Cierto que es una suscripción voluntaria, pero nuestro Estado no puede ver con indiferencia el pernicioso ejemplo de quienes, teniendo posiciones económicas importantes, deserten de los deberes de la hora presente. Son espíritus muy jurídicos y muy administrativos y muy enamorados también de las ventajas que les concede el viejo Derecho; pero la verdad es que a nosotros, más que no rozar ninguna de las exigencias formales de aquel Derecho nos interesa mitigar el hambre del pueblo, redimiéndole de la miseria y de una vida en ocasiones infrahumana, para incorporarle al sentimiento, al honor y al deber de la Patria.

La necesidad más permanente y más honda de la guerra: los orfanatos

Finalmente, la obra de Auxilio Social, en muchos de sus aspectos no debe considerarse como una institución permanente. La obra actual de Auxilio Social es un mal menor, y hemos de procurar con toda urgencia eludir el peligro de estimular el espíritu mendicante de los españoles y aplicarnos a fomentar el espíritu de trabajo.

Los comedores colectivos han sido una solución del momento, inapreciable y magnífica en las circunstancias extraordinarias de la guerra, pero significaría el fracaso evidente del régimen mantenerlos como institución permanente, no sólo porque ello representaría no tener nunca resuelto de un modo normal y sistemático el problema del trabajo, sino también, por lo que tienen de contradicción con el principio familiar. Y a medida que esta necesidad vaya desapareciendo es necesario también evitar el peligro de que, buscando la línea del mínimo esfuerzo, encamine Auxilio Social sus actuaciones hacia un sector espectacular y brillante —guarderías infantiles, jardines para niños, etc.— desatendiendo la necesidad más permanente y más honda surgida de la guerra, a saber: los orfanatos. Hay que recoger a los niños sin padre para mantenerlos y educarlos en nuevos principios, procurando, a la vez, separarlos lo menos posible de la madre.

Cierto que los orfanatos requieren edificios apropiados, más difíciles de encontrar que los destinados a esas otras instituciones de comedores infantiles guarderías, etc., pero la dificultad no debe arredrarnos ante lo perentorio de la necesidad.

Por lo demás, aprovechando instituciones ya existentes, y no fracasadas, maternidades, establecimientos benéficos, dispensarios, etc., Auxilio Social debe penetrar en ellos llevando la savia, el espíritu y el entusiasmo del Movimiento, buscando la eficacia de sus fines. Con ello es decir, introduciéndose en instituciones antiguas, Auxilio Social sorteará el escollo y eludirá la tentación de posesión de trincheras y del mantenimiento de pedestales desde los cuales se distribuyen propagandas y se cultiven personalismos.

Importa como nada la pureza. Servimos la Verdad de España. El enemigo es poderoso si nuestras posiciones de conducta son vulnerables. Si son firmes, qué importa el enemigo. Lo que importa es andar derecho y no claudicar.

Constituída la Comisión destinada a estimular la producción americana

Exige la capitalización de aquellas empresas que tengan por objeto controlar la producción que se enviará al mercado de EE. UU. sin competir con los de esa nación

WASHINGTON, enero 19. (AP).—La Comisión Consultiva Económico-financiera Interamericana aprobó hoy el plan Dávila para estimular la producción en la América latina de artículos destinados al mercado de los Estados Unidos.

También aprobó la creación de una Comisión permanente especial de cinco miembros para llevar a cabo el plan.

Este exige la capitalización en la América latina y de los Estados Unidos «para aquellas empresas que tengan por objeto controlar en los países de América productos para su venta en los mercados de este país y que no compitan con los que aquí se producen».

La Comisión, en una sesión plenaria, acordó notificar a todos los gobiernos americanos acerca del plan y recomendar que «pidan a las organizaciones privadas de crédito e inversión, y recomienden a las instituciones oficiales y semioficiales de ese carácter, que cooperen en el funcionamiento de esas empresas».

A la Comisión permanente se le ha confiado la siguiente misión:

Asegurar datos técnicos.

Compilar una información básica.

Establecer contactos entre las partes interesadas.

Recomendar hasta qué punto los gobiernos deben prestar su apoyo a las siguientes empresas:

Primera: Exploración y explotación de recursos minerales en la América española.

Segunda: Cultivo y venta de productos del agro y del bosque.

Tercera: Establecimiento y desarrollo de plantas industriales.

A la Comisión se le ha dado la tarea adicional de formar comités, de expertos estadounidenses y americanos «para cooperar con la Comisión en la ejecución del plan».

Dos de los miembros de esta Comisión especial serán escogidos con la cooperación del Departamento de Estado, uno de los cuales tendrá que ser banquero conocido o miembro de alguna banca privada y el otro director de una institución de crédito oficial o semioficial; los tres miembros restantes serán escogidos de una lista que someterá cada delegado.

La selección de esta lista se hará por una junta especial elegida hoy de la que forman parte Dávila, Castro Beeche y Eduardo Salazar.

Estudia la Comisión de Neutralidad americana una proposición

RIO JANEIRO, enero 19. (AP).—La Comisión de Neutralidad Interamericana está estudiando una proposición prohibiendo a los barcos de guerra beligerantes repostarse de combustibles en puertos americanos más de una vez cada noventa días.

En estos momentos, según se dice, las leyes de neutralidad de las naciones americanas prohiben a los barcos beligerantes entrar en puerto más de una vez dentro de cierto período. En el Brasil, por ejemplo, no pueden entrar más de una vez cada tres meses.

Hay países como la Argentina y los del Caribe que no existen restricciones.

AUXILIO SOCIAL

PATRIA: REPATRIACION INMEDIATA.
PAN: COMEDORES ABIERTOS
JUSTICIA: BECAS CONCEDIDAS.

ESPAÑOL: SUSCRIBE UNA FICHA AZUL, PARA QUE A TODOS LOS HOGARES LLEGUE LA PATRIA, EL PAN Y LA JUSTICIA.

La iglesia católica es la aliada más grande de la obra de Falange, dijo el Ministro de Gobernación

En la sesión de clausura del VI Congreso anual de la Sección Femenina de Falange, recomendó que los falangistas moderen la justicia con la generosidad para el ex-enemigo

TOLEDO, enero 19. (AP.)—El ministro de la Gobernación, señor Serrano Súñer, en la sesión de clausura del cuarto Congreso anual de la Sección Femenina de Falange dijo: «La guerra continua: la guerra económica y política».

Sin embargo, recomendó en medio de aplausos que los falangistas moderen la justicia con la generosidad hacia los que fueron enemigos.

Las mujeres de Falange se trasladaron a esta ciudad, en automóviles, por las carreteras cubiertas de nieve, después de haber celebrado la última sesión en Madrid.

Escucharon atentamente al señor Serrano Súñer quien habló en el teatro Real, que había sido adornado con valiosos tapices de la catedral, en los que aparecía el escudo de armas de Fernando e Isabel.

La responsabilidad de las mujeres, dijo el ministro, no se limita a mejorar el standard físico de la vida:

«Yo os digo que uséis vuestro fervor para llevar a todos los hogares el espíritu del movimiento.

«Hoy—dijo—continuamos en una fase de la guerra, pero luchamos con distintas armas».

calistas se caracterizan por ser, entre todas, las mejores. ¡Arriba España!

Aseguro que la guerra económica se ganará en breve «con las actuales importaciones y las nuevas cosechas y entonces la mayor parte de las dificultades presentes quedarán vencidas y en un año la economía española entrará en una fase de absoluta y completa normalidad».

La guerra política, por otra parte, «jamás cesará».

«Nuestra tarea hoy, mañana y siempre será unir alrededor de Falange al pueblo español».

Dijo a los «amigos y enemigos» que «el estado totalitario no es un estado tiránico, sino un estado de ley en el cual las posiciones bien adquiridas se consideran más fuertes y más firmemente protegidas que bajo la protección de las leyes del estado liberal».

Recomendó a las mujeres que hagan intensa propaganda a favor de Falange y del nuevo Estado y dijo:

«A mi juicio la sección femenina de Falange es lo más puro, lo más vivo y lo más efectivo de toda la organización de Falange. Creo que el misticismo, el fanatismo, la claridad de la pasión llameante de las primeras horas se conserva en vosotras más puros que en ninguna otra parte de Falange.

«La verdadera mujer de Falange será la que impida la muerte de cien niños en su provincia.

Dijo que la iglesia católica es la más grande aliada en la obra de Falange, la que insistió en que debe mantenerse unida y no dividida en grupos absurdos.

Terminó diciendo que los métodos de justicia del gobierno están mejorando de día en día, pero que Falange debe «tener siempre la generosidad en el más alto lugar».

Baúles y Maletas
EL MEJOR SURTIDO
Casa MORERA
MAXIMO GOMEZ 676.
TELEFONO A5-1302.
Entre Carmen y Figuras

Poco a poco se ha ido restableciendo la calma en el territorio belga

BRUSELAS, enero 19. (Havas).—Se ha restablecido la calma en toda Bélgica, tras la intensa inquietud que provocaron las precauciones adoptadas por el Gobierno a fines de la semana pasada. Sin embargo, no ha habido modificación en las medidas de seguridad ordenadas por el Estado Mayor belga. Probablemente se estima en los centros gubernamentales y militares que las causas que justificaron las disposiciones aludidas, no han desaparecido, aunque hoy se anunció que los permisos y licencias que quedaron en suspenso al ordenarse la movilización virtual del ejército y de las reservas, serán reanudados en breve, a beneficio exclusivamente de los soldados, no de los oficiales.

SE ORDENARA LA LABOR DE LA LIGA DE NACIONES EN LO ECONOMICO Y SOCIAL

AMSTERDAM, enero 20, sábado. (AP).—El periódico «De Telegraaf» dice hoy que ha sabido que los representantes de veinte naciones se reunirán en La Haya el 7 de febrero para organizar una comisión central que habrá de coordinar la labor financiera, económica y social de la Liga de las Naciones.

Se espera que el ex primer ministro Hendrikus Colijn, de Holanda, presida la reunión, a la que asistirán expertos.

La comisión coordinadora quedará autorizada para colaborar con las naciones que no pertenecen a la sociedad internacional.

DETENIDAS EN BUDAPEST SIETE PERSONAS BAJO LA ACUSACION DE TERRORISMO

BUDAPEST, Hungría, enero 19. (Havas).—El abogado defensor del comandante Szalassi, jefe de los nazis húngaros que cumplen condena de trabajos forzados por conspirar contra el régimen, y hoy, bajo la grave acusación de ser miembros de una sociedad terrorista secreta.

Circula el rumor de que la Magistratura pedirá al Parlamento que se anule la inmunidad de dos diputados nazis, que, al parecer, están complicados en el mismo asunto.

SE LES PERMITIRA A LOS AVIONES AMERICANOS QUE HAGAN VUELOS EN ESPAÑA

MADRID, enero 19. (AP).—El Gobierno ha informado a las empresas americanas de exportación que concederá permiso a sus aviones para que vuelen sobre el territorio español.

La interpretación semi-oficial que se da es que se consentirá que los hidroplanos americanos puedan descender en los puertos de Vigo, Barcelona o Valencia, pero no se les permitirá llevar pasajeros a España hasta que se haga nuevo estudio de las solicitudes que tienen formuladas dichas empresas.

LA OLA DE FRIO INTENSO QUE SE SIENTE EN TODA ESPAÑA SE RECRUDECIO

MADRID, enero 19. (AP).—La ola intensísima de frío se ha recrudecido en toda España, registrándose fuertes nevadas y temperaturas de cero grados, en Madrid, Murcia y Burgos.

En el Pirineo Oriental el termómetro marcó 20 grados bajo cero.

En Bilbao una persona, que no ha sido identificada, resultó muerta al resbalar en el hielo, siendo atropellada por una locomotora.

La temperatura en esta capital es de cinco grados bajo cero.

En Córdoba el mercurio ha bajado a cero grados; en Sevilla a dos, y en Segobia a menos de ocho grados.

Sube la temperatura en toda Turquía y comienza con ello el deshielo

ANKARA, Turquía, enero 19 (Havas).—Hoy subió notablemente la temperatura en esta capital y en toda Turquía. Bajo la cálida acción del sol y de un viento del Sur, el deshielo comenzó en todas las regiones, excepto en la Anatolia oriental. Las lluvias abundantes caídas en la región de Izmir hacen temer nuevas inundaciones. Durante el viernes se sintieron ligeros temblores de tierra, que no causaron víctimas ni daños materiales, en los distritos de Erbas, Diksar y Amasaya.

LILLE, Francia, enero 19 (Havas).—Hoy ocurrió una explosión de gas grisú, en la mina de Dourges, en Moyalles-Godault. Inmediatamente se organizó el auxilio de los obreros que estaban trabajando en las galerías. Uno de los grupos de salvamento trajo prontamente a la superficie cuatro cadáveres. Al hacerse el recuento de mineros, se comprobó que faltaban otros cuatro, lo cual eleva a ocho el total de víctimas.

HIZO UNA GRAN REDADA LA POLICIA RUMANA EN LOS BAJOS FONDOS DE BUCAREST

BUCAREST, enero 19. (Havas).—Unos doscientos vagabundos, de los cuáles cincuenta eran buscados por ser culpables de delitos de derecho común, así como unos treinta niños sin padres y sin documentación, fueron arrestados hoy durante un raid gigantesco realizado por la policía en los bajos fondos de la ciudad, por orden del general Rodrigo Modreanu, nuevo prefecto de Bucarest.

Una media docena de «bombas» (nombre que el pueblo rumano da, en esta capital, a las catacumbas) fueron sucesivamente visitadas, y purgadas de sus habitantes indeseables.

DR. MANUEL VILLAVERDE
Médico de la Clínica del Profesor Gregorio Marañón, de Madrid.
Medicina General. Secreciones Internas. Consulta previo turno.
Teléfono F-3532. — Calle 17, número 11. — Vedado.
De las Universidades de Madrid y de La Habana.

Santa Claus en "EL GATO NEGRO"
Sorteo especial de Enero 31. 10 fracciones el billete
$200.000 $20,000
Por sólo $5.50 el entero Gana el pedazo, por sólo 55 centavos
ASEGURE SU PREMIO COMPRANDO LAS 4 SERIES
CINCO PREMIOS GRANDES:
$200,000, $50,000, $20,000, $10,000, $5,000
Y LA FRACCION GANA: $ 20,000, $ 5,000, $ 2,000, $ 1,000, $ 500
Servimos a toda la República y damos PRECIO ES PECIAL a revendedores.
ORO. Pagamos al 76%. Cambiamos toda clase de mo nedas, operando en todas cantidades.
(Enero 20) CACHEIRO Y HERMANO
EL GATO NEGRO
OBISPO, NUMERO 307.
TELEFONOS A-0000 y A 7780.
Obispo y Aguiar. Teléfono M-4017.
Galiano y Zanja. Teléfono M-4298.
Telégrafo. «Cacheiro». Apartado 424.

M.E.C.D. 2016

TOMARON POSESION LOS NUEVOS COMISIONADOS DE LA UNION ATLETICA AMATEUR

ALMENDARES Y SANTA CLARA INICIAN ESTA TARDE UNA IMPORTANTE SERIE EN "LA TROPICAL"

Esta tarde se inicia en el stadium de la Tropical otra importante serie de base ball profesional... Almendares y Santa Clara se enfrentarán en la misma y de su resultado dependerá que el team de José M. Fernández quede eliminado, definitivamente de la lucha por el pennant... Sólo faltan seis desafíos por celebrar a cada club, y el Almendares, debido a sus dos últimas victorias sobre el Habana, tiene un margen de un juego completo sobre el Cienfuegos, y juego y medio sobre el Santa Clara.. Si los muchachos de José María logran un éxito completo—lo cual es posible, aunque luzca difícil en estos instantes—entonces el team azul perderá el lugar de honor y la novena que controla Armita se hallará ante la posibilidad de ganar un tercer campeonato consecutivo.

Buscando la victoria, José María Fernández, empleará a sus mejores pitchers en esta serie y por esta razón debe esperarse que Porter inicie el desafío de hoy, mientras Smith queda señalado para mañana domingo, y, Silvino Ruiz descansa para dar la puntilla en el tercer game... Silvino pitcheó muy buena pelota frente al Cienfuegos y sueña con enfrentarse con el Almendares para demostrarle a su ex-manager que todavía tenía bolas para sostenerse en el team azul... Monteagudo no trabajará en esta serie como pitcher.... El mismo Fernández, nos aseguró ayer que lo dejará en el right field, a fin de aprovechar su batting.... Varguitas vestirá uniforme y ésto, unido a Caraballo, dará al Santa Clara más punch.

El Almendares debe comenzar con Rodolfo Fernández, mientras el zurdo Adrián Zabala queda para el choque de mañana y Agapito Mayor para el tercer desafío... Mientras tanto, Habana y Cienfuegos lucharán en la Perla del Sur, teniendo los rojos a manos una oportunidad de volver a situarse cerca del top, si le ganan la serie completa a las Cotorras verdes de Joseíto Rodríguez.

El choque de hoy comenzará a las tres de la tarde.

PEDRO GALIANA

Desde el Bull Pen

—Gertrude Ederle pasa otra vez el Canal.
—Walters, el jugador más distinguido para New York.
—Galento sólo busca la gloria del ring.

NO BUSQUE ESTO EN LOS BOX-SCORES:

GERTRUDE EDERLE está cruzando nuevamente el Canal, pero, no para establecer un nuevo record en natación... La bella americanita que en 1926 cruzó el Canal de la Mancha en 14 horas, 36 minutos, para imponer preciosa marca y que recientemente triunfó en una lucha terrible contra la parálisis infantil, marcha a Puerto Rico para iniciar una nueva fase de su brillantísima carrera... Recientemente fué nombrada coach de natación de la Universidad de Puerto Rico, y, ella cree que podrá demostrar toda su destreza en ese puesto... Miss Ederle, tras de haber experimentado una caída que le provocó un principio de parálisis infantil, volvió a la vida el año pasado, cuando apareció diariamente en el show del Acuacade de la Feria Mundial de New York... Y ahora se encuentra más fuerte que nunca... La natación hizo el milagro... Los herederos de Louis Comiskey se disponen a entablar un pleito que parece destinado a durar meses y meses... El First National Bank of Chicago, en su calidad de testaferro de la fortuna de Comiskey, dispuso recientemente que, «para mejor interés de los herederos», el equipo de los Medias Blancas debía venderse al mejor postor... Los herederos creen lo contrario, y se proponen pleitear, estimando que el baseball es el mejor de todos los negocios... El grupo de herederos lo forman la viuda y los tres hijos, de 22, 18 y 13 años... Ray Blades considera a Terry Moore y Johnny Mize los dos mejores jugadores de los Cardenales... Dice que ambos jugaron casi todo el schedule de 1938, sin protestar, ofreciendo al team brillantes demostraciones, pese a que sufrían lesiones considerables... Los Cubs de Chicago se han hecho de los servicios de un lanzador que puede ganar muchos juegos este año... Se llama Dick Bass, procede de Chattanooga, y el año pasado, figurando regularmente en el team, ganó 19 juegos y perdió 10... La crónica deportiva de New York está realizando un esfuerzo supremo para convencer a Miss Sonja Henie que debe continuar haciendo sus excursiones anuales a Madison Square Garden, pero, la genial atleta, convencida que el dinero está en Hollywood, insiste en que la de este año es su tournée de despedida, ya que la meca del cine le robará todo el tiempo en el futuro...

Bucky Walters—no Joe DiMaggio—ha sido la selección de los cronistas deportivos de New York para recibir la placa correspondiente al mejor atleta de baseball de 1939... Los muchachos estudiaron las posibilidades del californiano, pero, recordando que había ganado esa distinción hace dos años, lo echaron a un lado para darle la preferencia al pitcher de los Reds, que, indudablemente, realizó un precioso trabajo para guiar al Cincinnati a su primera serie mundial en 20 años... El primer oponente de Valentín Campolo en los Estados Unidos será un palooka llamado Big Jim Robinson, de Filadelfia... Como quiera que el argentino ya está firmado para pelear frente a Maxie Baer, en Junio, ya ustedes pueden suponer el final del combate anunciado... Lo más simpático que se conoce últimamente de Toni Galento, en su declaración de que «está en el boxeo sólo por la gloria, y no por el dinero que produce»... Toni, primer rival de Joe Louis, según muchos, tiene anunciada una pelea con Maxie Baer para febrero y un bout de revancha con el campeón en Junio, y, dice que de ambas sólo le interesa la victoria... «La cantina que poseo me produce lo suficiente para vivir»—dice Toni.

El gridirón es el deporte que más produce a las Universidades americanas, pero, también es el que mayores gastos provoca... La Universidad de Illinois, por ejemplo, logró una recaudación de $102,228 en 1939 por sus exhibiciones de football, pero, cuando la Comisión Atlética de la Universidad pagó todos los gastos, sólo le quedaron $957... La Universidad de Yale tuvo una entrada de $478,325.69 y de esta suma, sólo le han quedado $50,000... Los periódicos de San Luis están haciendo la siguiente pregunta en estos días: ¿Si es cierto que los clubs de la Liga Americana desean proteger a los Browns, por qué permiten que un pitcher como Lee Grissom caiga en los Yankis, y dejan al San Luis uno como Niggeling?

Pincho Gutiérrez admite que los pugilistas amateurs están desapareciendo en Cuba... «No hay un solo chico que desee pelear por la banderita o la gloria del triunfo»—dice el ex manager de Kid Chocolate... «Ahora todos hablan de pelear por el precioso metal, que es lo que les permite comer todos los días pan con mantequilla!»... Y puede que tengan razón... Oscar Vitt, manager del Cleveland, se ha graduado como el ser más optimista del mundo... En una visita hecha a dicha ciudad de Ohio, ha declarado plácidamente que sus Indios tienen chance de destronar este año a los Yankis, y si esto no es optimismo en demasía, entonces nosotros estamos emparentados con el Rey de Siam!... El secretario de las carreras del hipódromo de Bermuda es una mujer: Miss R. K. Moore, que aparte de conocer admirablemente las cosas del turf, no admite secretos en el juego de Polo... Miss Moore está ligada al deporte hípico desde hace muchos años...

Ejemplares que usted debe seguir de cerca en sus salidas a la pista de Oriental Park: ACUTE... BABY CURLS... FUNIP... HIGH IMAGE... JUSTA JANE... MORLUTE... Y TAKUS... Baby Curls está listo, según el tip que nos dan, y puede producir algunos centavos...

MANOLO SANCHEZ, EL CAMPEON DE LOS PESOS LIGEROS SEMIPROFESIONALES Y RAYITO DEL RING, EN EL BOUT ESTELAR

Magnífico programa el de esta noche en el ring de la Arena Cerveza Cristal, y en el que harán su debut en el «pro» nada menos que tres de los «semi». Reaparecerá Baby Chichí

Por «PETER»

Cuando esta noche escale el ring de la Arena Cerveza Cristal Manolo Sánchez, campeón de los pesos ligeros de los semi-profesionales, habrá llegado la hora de saber si un «semi» puede contender con éxito contra un profesional. El atleta de la Ruta 2, que hace su debut en la aristocracia boxística se presentará no sólo en las condiciones que debe presentarse siempre un campeón, de cualquier división y categoría que sea, sino que además se ha esforzado en hacerlo mejor que nunca, precisamente para dejar demostrado que entre los semiprofesionales, lo mismo que en la categoría superior, hay de todo como en botica y que puede haber entre los que empiezan muchas figuras con condiciones para vencer a todos los de su clase en la inmediata categoría.

La pelea estelar de esta noche entre Rayito del Ring y Manolo Sánchez será un encuentro de gran atracción, porque ambos son muchachos que pegan duro y los dos son de la misma escuela, es decir, de los que se fajan de campana a campana. Ninguno da tregua, y como los dos tienen punch, lo más probable es que haya «nocaut», pero antes de que se produzca ese final los dos contendientes ofrecerán el mayor esfuerzo por vencer.

Otro encuentro interesante, también a ocho rounds, como el anterior, será el de Baby Chichí y Neno Rojo. Baby Chichí estuvo recientemente por México y en la tierra de Monctezuma peleó en distintas ocasiones. Uno de sus contrarios, a quien derrotó, fué Ricardo Manzanillo, boxeador mexicano bien conocido de los aficionados habaneros; celebró en total ocho peleas y sólo perdió una. Cuando la semana pasada llegó a la Habana y exhibió los papeles de periódicos en los cuales se levantaba acta de todo lo que hemos dicho, se le ofreció esta oportunidad, no sólo para premiarle su actuación en el extranjero sino para brindarle una buena oportunidad a los fanáticos locales de verlo en acción con un muchacho de las condiciones de Neno Rojo, quien hace mucho tiempo ambicionaba un chance para pelear con Chichí.

Otras dos peleas de interés serán las que se ofrecerán a la distancia de seis rounds. En una de ella se presentarán dos boxers semi-profesionales que hacen también su debut en el profesionalismo; Saturnino Rico y Nicolás Dueñas, los mismo que no hace mucho tiempo brindaron una de las peleas más emocionantes, cuando cambiaron golpes en uno de los programas semi-profesionales; casi estamos por decir que debido a la gran demostración que ambos hicieron en aquel encuentro, fué por lo que se ganaron este ascenso que se les brinda esta noche. En el otro turno, a seis rounds, Chino Rabassa y Juancito Alvarez, pelea de que mucho tenemos que decir, ya que se trata de dos muchachos bien conocidos y que cada vez que suben al ring es para echar el resto.

Para iniciar tan magnífico programa pelearon cuatro rounds Alfredo Quintana y Raúl Ochendia.

GALLOS

EN LA VALLA HABANA, EL LUNES

Ante un público numeroso, frenético y espectante, un indio pati-blanco de Eustasio hizo desistir al «Isleño con tranca» de la Chinchinagua. El martes, en la encerrona de «Villa Mercedes», «El Aeroplano» de Máxico García, ganó un descomunal combate a la estrella de la gallería de Hipólito Alún

Muchas y muy buenas peleas tuvieron efecto el lunes pasado en la valla Habana. La mejor a nuestro juicio, por la espectación en que mantuvo a toda una numerosa concurrencia en todos sus instantes, fué la desarrollada entre un indio pati-blanco de Eustasio y otro indio, (éste, pati-prieto), de la Chinchinagua. Aquera un gallo conocido por los concurrentes asiduos a la valla Habana. Hace muy poco, había ganado allí mismo una sensacional pelea a un gallino muy bueno de Armando. El segundo, fué el ejemplar de la Chinchinagua, que mató no hace aún un mes en el Club a la gallina prieta de Benito Vega, uno de los mejores ejemplares de éste, y al describir la pelea del cuál, lo había calificado de «El Isleño con tranca». La calidad de ambos contrarios y lo numeroso de sus respectivos grupos de partidarios, hizo de esta pelea, la de mayor jugada y de más emoción. Y como si esos ejemplares se estuviesen dando cuenta de la espectación de que eran objeto, trabaron un feroz y descomunal combate, un «mátame que te mato» durante el cual, era imposible predecir quien cargaria con la victoria definitiva. Se jugó a ambos gallo un verdadero dineral: cada vez que cualquiera de ellos picaba, ponía por él, el dinero y la pelea, y al fin cuando se estaba jugando de veinte a diez al pati-prieto, cuyo estado era mejor, comenzó a afligirse hasta terminar por desistir innoblemente, enterrando a media valla y dejando solos a los que no tuvieron la precaución de guarecerse a tiempo, para lo que, hablando honradamente hubo más de una oportunidad.

El martes, en la magnífica encerrona de Villa Mercedes, que patrocina nuestro afectuoso amigo el capitán Fajardo, hubo siete maggníficas peleas. La mejor: la efectuada entre un gallo indio, propiedad del acaudalado comerciante señor Máximo García y bautizado con el pintoresco nombre del «Aeroplano», cuidado en la gallería de Pepe Orbeta, y un gallo cenizo, que en el decir de los que lo conocen, había peleado cinco veces, y y era la estrella de la gallería de Hipólito Alum. «El Aeroplano» es gallo conocido de nosotros, desde que hace tres zafras ganó al tiro en la valla Matanzas, y fué obsequiado gentilmente a los capitalinos por el doctor Haedo y Cáscara Calzadilla, en la función de gracia de este último. Y en esta su reciente pelea, sin doblegarse ante la feroz acometida del contrario, que era muy bueno y lo torció dándole un ojo de entrada, soportó castigo como gallo guapo, rebatía a una vara de alto, y se quitó el ciclón de encima, dando un decisivo «buchazo» que quitó las últimas esperanzas al bando del ejemplar de Hipólito.

Pistón y Ecenarro vs. Andrés y Guillermo en el turno estelar

INVITADOS AL SHOW ATLETICO DE FEB. 17 LOS NIÑOS POBRES

El próximo martes se efectuará una importante reunión en la Asesoría de Atletismo femenino

Un bonito gesto ha tenido el director general de Deportes, Jaime Mariné, al disponer que sean invitadas para presenciar el II Meet Internacional de Atletismo que se celebrará en el Stadium La Tropical el sábado 17 de febrero, a los muchachos de la Casa de Beneficencia y Maternidad, Escuelas Aguayo y José Miguel Gómez, Instituto Cívico Militar y Escuelas Públicas. De este modo los alumnos tendrán oportunidad de ver un espectáculo de clase y se persigue con ello también un propósito de divulgar el atletismo femenino.

El asesor general de este Deporte, Manolo de la Reguera, ha enviado ya comunicaciones a aquellos centros por orden del director general, haciéndoles saber la concesión que acaba de hacerse. También celebrará una entrevista con Raúl Martínez Puebla, delegado deportivo de las Escuelas Públicas, a fin de organizar la asistencia al meet de un grupo de alumnas. Con esta determinación se prueba una vez más cuáles son los propósitos que persigue la Dirección General de Deportes.

El programa para el II Meet Internacional ha de ser sencillamente formidable y los principales colegios de La Habana prestarán su cooperación a fin de consolidar un espléndido desfile de honor que irá precedido por la Banda de Beneficencia y Maternidad que ya ha sido cedida para el espectáculo de esa fecha. También los atletas de la Casa de Beneficencia y alumnos harán hermosas evoluciones como un regalo a los fanáticos.

El próximo martes, a las cinco y media de la tarde, se celebrará una importante reunión en la Asesoría de Atletismo Femenino con las representaciones de los más importantes colegios cubanos a fin de dejar ultimados todos los detalles del impresionante desfile. Los campos de entrenamiento continúan en todo su apogeo y podemos decir que un aproximado de sesenta atletas se reunen cada tarde. Las inscripciones asociadas hechas ya en la Asesoría de Atletismo Femenino, son las siguientes:

Colegio La Inmaculada: María Carballeira, Chela Rodríguez, Dalia Rodríguez, Alicia Vila, Ana María Wist, Elvira Sánchez, Lydia Lazcano, María Poch, Gina Menéndez, Margarita Echemendía, María González, Gertrudis Campanería y Josefina González.

Instituto Edison: Marta Velasco, Josefina Milián, Hilda García Serra, Hilda Carbonell y Carmen Ortega y Josefina Milián.

Cathedral School: Cuca Camacho y Celia Gutiérrez.

Colegio Cubano Arturo Montori: Begoña Mendiguren, Lydia Chomat, Piedad Saíz, Josefina Alonso y Osmara Bertot.

Atletas libres: Hilda Carnot, Zaydée Chávez, Raquel Luján, Benaida Castro, María Elena Hevia, Minucia Perera y Angela Iglesias.

Estas son las atletas que hasta el momento se encuentran relacionadas en la iDrección General Nacional de Deportes. Hasta el día 20 del presente mes están abiertas las inscripciones. De acuerdo con el entry que se registre se comenzará a trabajar y será fijada entonces la fecha de las eliminaciones.

EL MAESTRO KOLTANOWSKI INICIA HOY SU TOURNEE DE GRANDES CONFERENCIAS

El gran ajedrecista A. Koltanonsky, campeón belga y mundial de Simultáneas a la Ciega, iniciará esta noche, en la escuela Zapata, Infanta y 25, Vedado, la gran tournée nacional que ha organizado la Federación Cubana de Ajedrez para el presente año. Koltanowski ofrecerá esta noche una conferencia ejedrecística en castellano y una exhibición a ciegas frente a ocho contendientes, para la institución Hispano Cubana de Cultura, que preside el doctor Fernando Ortiz.

La presentación del maestro Koltanowski estará a cargo del doctor Miguel A. Urrutia Lleó, presidente de la Federación Cubana de Ajedrez. La entrada será por invitación rigurosa.

SPORTS DIARIO DE LA MARINA SPORTS
PAGINA CATORCE LA HABANA, SABADO, 20 DE ENERO DE 1940 AÑO CVIII

AMATEURS ACES Por DAN

—Toma de posesión de ayer.
—Los nuevos Comisionados.
—Algo sobre el All-Stars.

El All-Star junior y senior de la última temporada de football será dado a la publicidad en la próxima semana... Pero, corresponde al comisionado Roselló determinar si los seleccionados recibirán o no diplomas... Ayer tomaron posesión de sus cargos los nuevos comisionados deportivos de la Unión Atlética de Amateurs... Estuvieron presentes: Rafael Posso, William Othon, Halley Franca, Luis Camejo, y otros más... El doctor Pedro Areny envió una carta... Declinaba la designación de que fué objeto, por estimar que el puesto requiere extraordinaria atención y no tiene tiempo suficiente... Su vacante será cubierta en la próxima junta del Comité... Pappy Montes de Oca, que fué en otros tiempos popular atleta del Club Ferroviario, anunció a la Unión Atlética su paso al profesionalismo, comunicando al mismo tiempo que había sido una honra para él, verse envuelto en las competencias organizadas por el Máximo Organismo de los deportes aficionados... Distintos clubs pidieron permiso para celebrar matches de exhibición, y, se cerró la sesión con un interesante cambio de impresiones sobre el ingreso de los nuevos clubs.

oooooooooo

En la semana entrante tendrán que escoger los periodistas su equipo «Todos Estrellas» de la temporada junior de basketball, y, como son muchos los candidatos a los cinco puestos del conjunto, creemos que debe decirse algo respecto a los candidatos...

JORGE ESCOBAR, del equipo de la Universidad, parece el candidato de todos para el puesto, de center, y no cabe duda que el veloz y popular atleta merece la designación... Jorge ha jugado el mejor basket de su carrera este año, resultando una ayuda de considerable valor para Livio Morales desde que se inició la campaña... Alfredo Longa, del Habana Yacht Club, parece indicado para la selección de center del segundo team, aunque si Aquilino Entrialgo, del VTC, continúa desarrollando el juego que nos ha brindado en los últimos días, puede dar una sorpresa tan agradable como la que ofreció Mamel Castellanos entre los juveniles...

oooooooooo

Armandito Llano, del VTC, luce uno de los forwards del equipo estelar, pero, el otro puesto promete ser bien discutido. . . Ernesto Smith, de la Universidad, parece un candidato de fuerza... El cardenense se ha comportado admirablemente en el piso, y no puede negarse que ha sido factor en muchas victorias universitarias... Ha gardeado bien, ha tirado mejor y ha contribuído con buen juego a las demostraciones de su equipo... Pero, siempre tiene rivales que le pueden salir al encuentro... Pedro Mena, que ha desempeñado la posición por el Habana Yatch Club, ha tenido muy buenos momentos en el floor, lo mismo que Carrillito... Carlos Llanos, del VTC, no ha brillado como otras veces, pero, si se analiza serenamente su juego defensivo, habrá que confesar que el corajudo atleta ha realizado una de esas labores silenciosas que «no se ven precisamente en los box-scores»... En más de un juego Carlos ha sacrificado su scoring personal para pasarle a sus compañeros, asegurando más pronto la canasta del team, y esto es algo que debe tomarse siempre en consideración.

oooooooooo

Felipe López, del Cubaneleco, jugó una buena eliminación, pero, últimamente ha ido aflojando y a menos que termine con otro rush, fuerte, no podrá optar por un puesto del primer team... Los guards serán objeto de una discusión formidable... Se dice que los dos muchachos del Vedado Tennis—Pertierra y Fufirito— tienen el mejor chance, pero, nosotros creemos que Manolo Caíñas, el as de la Universidad, ha rendido una labor formidable desde que se unió a sus compañeros, y hay que incluirle en el grupo... Caíñas pasa admirablemente, se faja bien por la pelota y garrea como pocos... Pertierra y Fufirito son dos contrarios de consideración, pero, antes de que el tribunal seleccionador les otorgue el voto, será conveniente que estudien bien el trabajo de Manolo...

oooooooooo

Jorge Mena es otro candidato sobresaliente... Jorge ha tenido la mala suerte de ser expulsado del floor, lo que siempre resta puntos para clasificar en un All-Stars, donde se considera también la caballerosidad de un player en el terreno, pero, no puede negarse que su juego ha sido brillante desde que se inició la campaña, siendo deponsable directo de las buenas demostraciones del team Yatista... Si a nosotros se nos obligase a escoger hoy mismo el team All-Stars, incluiríamos a Llanito y Smith como worfards, con Escobar de center y Pertierra y Caíñas de guards, pero, advertimos que esto no es más que una impresión... Fufirito ha jugado mucho y es digno de consideración, lo mismo que Otto Lavernia, los hermanos Mena, y los demás.

Grupo de atletas que representan a distintas ciudades del Estado de la Florida, que están entrenándose para optar en las eliminaciones que ha de reunir el team que será presentado en La Habana el sábado 17 de febrero, en el Stadium de La Tropical, frente a las campeonas de Cuba en el espléndido show internacional que brindará la D.G.N.D.

PREPARAN UN GRAN PROGRAMA BENEFICO PARA GERALDO HIERRO

Tendrá lugar el lunes, 29 del actual mes en el gran Stadium de la Cervecería Tropical

El beneficio a Giraldo Hierro será el lunes 29 del corriente mes, en el gran Stadium Cerveza Tropical.

La idea lanzada por los compañeros Pepe Conte y Pedro Martínez Bauzá, de «El País», edición de la mañana, la hizo suya el teniente coronel, director general de Deportes y por ello será el máximo organismo de portivo cubano el que presentará el mejor cartel posible, que ya cuenta con el apoyo de la crónica deportiva en pleno.

El coronel González, jefe de la Marina de Guerra Constitucional, brindó todos sus equipos. Se está tratando de enfrentar a la Marina, campeón de la Liga Interfuerzas Armadas, con el Hershey, campeón de la Liga Nacional.

Este sería el primer número del programa. Se ha pensado como un segundo match, el choque del mejor Almendares contra el mejor Habana. Y sobre este asunto podemos dar la grata noticia de que Adolfo Luque, por mediación del querido amigo doctor Facundo R. Prats, han brindado sus valiosos servicios para dirigira a los azules.

Nosotros casi nos atreveríamos a asegurar que Mike González se brindaría gustoso a dirigir a los rojos del mejor Habana. Y en este caso los fanáticos verían una vez más frente a frente a los dos mejores managers cubanos.

Y de los jugadores cubanos nada hay que decir. Con toda seguridad ellos, que jamás se han negado a ayudar a los compañeros caídos, en este caso estarán dispuestos a hacer lo mismo con Giraldo Hierro.

Tenemos noticias de que se determinarán precios bajos para la gloriera y el sol. Algo así como treinta y quince centavos. Pero ni habrá medias entradas, ni entradas de favor.

Francisco Cascante ofrece sus servicios al igual que los luchadores hermanos Becerra, Abraham Walda y los amateurs del Centro Gallego.

DESCUBRIMIENTO

Unicamente el Agua Ablanda la Barba

Solo humedad puede ablandar la barba para que uno pueda afeitarse como es debido. La verdadera dificultad está en remover la película aceitosa que se forma alrededor de los pelos de la barba cada 24 horas. Solo entonces puede la humedad ablandar la barba. Se necesita la acción penetrante de la Crema de Afeitar Williams para hacer ésto.

1. *La espesa, abundante espuma de la Williams atraviesa la película de aceite alrededor de cada pelo de la barba.*

2. *Ablanda los pelos de la barba en la base y facilita la afeitada.*

La hoja más afilada del mundo no le proporcionará una buena afeitada a menos que su barba haya sido ablandada con espuma tan abundante como la de la Crema Williams. Compre un tubo de la Crema de Afeitar Williams de "Doble-Acción" hoy. Ya se preguntará por qué ha esperado tanto tiempo para cambiar a esta *crema de afeitar que es tan superior.*

7B

Según noticias llegadas de Finlandia, Birger Vasenius, joven de 28 años que ganó distintos títulos mundiales como patinador—arriba—ha muerto luchando contra los rusos. Parece que capitaneaba un destacamento de tropas esquiadoras.—(Foto Acme-Editors Press).

AQUILINO ENSAYA EN EL PALACIO DE LOS DEPORTES SUS MEJORES OBRAS

En los diarios ensayos que efectúa Aquilino en el Palacio de los Deportes con su gran conjunto musical, compuesto por treinta y cinco profesores, llama poderosamente la atención una obra belllísima, en cuya ejecución se ha especializado el famoso artista manzanillero. Se trata de la obra musical conocida por el título de «El Sitio de Zaragoza», que nos recuerda uno de los episodios más heroicos de la invasión francesa en España.

Las notas vibrantes de esta pieza musical enardecen al auditorio y lo hacen sentir la emoción de un hecho de armas magníficamente reproducido por los sonidos de los instrumentos de aire. Se oye el galope de la caballería, las clarinadas bélicas, el fragor de la batalla, el cornetín de órdenes disponiendo el cese del fuego y, después, el desfile marcial de la infantería. En los momentos de mayor emoción, cuando la batalla está en todo su apogeo oyéndose el ronco tronar de los cañones, se escucha lejana la copla inmortal de la heroica tierra aragonesa:

«La virgen del Pilar dice
que no quiere ser francesa
que quiere ser capitana
de la tropa aragonesa».

Al final estalla la ovación frenética del auditorio, premiando la labor de los profesores que componen la banda de música de Aquilino, y el acierto de éste al dirigirla.

Otras hermosas piezas musicales del repertorio de Aquilino son los pasodobles «Suspiros de España», «Gallito», etc., y obras del más puro sabor flamenco.

SERA A LAS DOCE DEL DIA LA EXHIBICION DE ASHTON EN LOS LINKS DE JAIMANITAS

Enorme entusiasmo ha despertado en los círculos golfísticos cubanos el anuncio de la exhibición que mañana domingo a las doce del día, ofrecerá el gran estilista de ese deporte Art Asthon, en el Club Jaimanitas, presentada por la Dirección General de Deportes.

Las hazañas que realiza Asthon en los «links» es verdaderamente notable y actualmente esta considerado en los Estados Unidos como el campeón de los golfistas de fantasía, superior aun que el gran Joe Kirkwood, ya retirado de la lid deportiva.

Mañana podrán observar los golfistas cubanos cómo Asthon realiza tiros casi inverosímiles, haciendo gala de un perfecto control nervioso y lló al pequeño grupo que le vió en acción con sus drives de más de 200 yardas, estando arrodillado, pegándole a siete pelotas, una tras otra, estando las siete en el aire a la vez formando un bello arco, pegándole a dos pelotas conjuntamente y haciendo que cada una tome el rumbo que él desee o que los espectadores le señalen.

Como prueba del calibre del as que presenta la DGND, es la película que recientemente le tomó la Warner Bros para la ya famosa serie de cintas cortas «Milagros del Deporte» que ha realizado esa firma cinematográfica. Para presentar las muscular y demostrando una agilidad de vista asombrosa.

Ayer Asthon realizó una breve práctica para ponerse en condiciones para su demostración y maravicosas increíbles del golf la Warner escogió a Asthon considerándolo el máximo jugador de fantasía del momento.

COOPERO EL CUERPO DE AVIACION AL EXITO DEL GRAN SHOW AEREO

Sin la ayuda prestada no se hubiese podido ofrecer a los fans el espectáculo brindado

La Dirección General Nacional de Deportes, en los dieciocho meses escasos desde su creación, se ha anotado señalados éxitos en toda la esfera deportiva nacional, pero pocos de la brillantez y magnitud del triunfo obtenido con el reciente II Carnaval Aéreo. Podemos asegurar que este sensacional evento fué presenciado por la mayor cantidad de público que en nuestro país se ha reunido en un stadium o campo deportivo, pudiendo esas miles de personas gozar plenamente las emociones brindadas por los ases americanos, cómodamente, ordenadamente, tomando en cuenta la magnitud del conglomerado que invadió el campo de aviación «Teniente Brihuegas» durante la semana pasada.

Pero debemos reconocer que este triunfo de nuestro máximo organismo deportivo nacional, y sobre todo, esas comodidades y facilidades ofrecidas al público, no se hubiesen materializado si no es por la eficaz, decidida y completa cooperación prestada por el comandante Rogelio López Jorge, jefe del Cuerpo de Aviación del Ejército Constitucional, y todo el personal a las órdenes del digno militar.

Reconociendo así, y deseando dejar constancia de tan valiosa labor del Cuerpo de Aviación del Ejército, que contribuyó a que Cuba se anotara señalado triunfo en los anales de la aviación deportiva mundial, el teniente coronel Jaime Mariné, director general de Deportes, ha dirigido una carta al coronel José E. Pedraza, jefe del Ejército Constitucional, dándole las gracias por la cooperación de las fuerzas a su mando, y otra al propio comandante López Jorge, felicitándolo y haciendo extensiva esa felicitación al personal del Cuerpo de Aviación. Más expresivo que cualquier otro comentario nuestro es el siguiente párrafo que tomamos de la carta del teniente coronel Mariné al comandante López Jorge:

«...Justo es reconocer que en el brillante triunfo alcanzado en el desenvolvimiento y organización de ese II Carnaval Aéreo ha sido un factor decisivo su muy valiosa y desinteresada cooperación, dispensándole, con el personal a sus órdenes, toda clase de diferencias y facilidades la numeroso público que presenció este magnífico espectáculo, dando lugar con ello a que se significaran de modo ostensible cálidos elogios hacia usted y demás integrantes del Cuerpo de Aviación, no solamente por la Prensa, sino por todos y cada uno de los que asistieron a estas competencias que han dejado un recuerdo imperecedero en los que la presenciaron... Sean estas líneas portadoras de mi más cordial y efusiva felicitación con motivo de la sincera cooperación por usted dispensada y por el personal bajo su mando...»

EL ARTIFICE Y EULOGIO GANARON ESE GAME A GUILLERMO - ELIZONDO

Vallejo Menor se quedó en 28 tantos frente a Elizondo

Tras un partido de vueltas rápidas y sucesivas que hicieron olvidar a los catedráticos la fría temperatura reinante, Vallejo menor se quedó a dos tantos de la meta en su reaparición como estelarista del Viejo Frontón. Hacía mucho tiempo que Enrique no gozaba la alternativa de un turno principal y premiando la racha triunfal que mantenía en los terceros partidos, el intendente Eguiluz le concedió anoche el honor; pero el muchacho no pudo ganar la decisión a pesar de marcar ventajas de cuatro y cinco cartones en dos ocasiones.

Con nuestro compatriota estuvo en los últimos cuadros el voluntarioso Celaya y no puede achacársele a él la derrota ya que en todos los momentos se esforzó por ganar, manteniendo un peloteo fuerte y dándole elevación a la pamplonesa en un esfuerzo por mantener a Maguregui en el rebote.

Hay que precisar que Elizondo, que acompañó a Roque en la victoria, estuvo mucho mejor que en sus anteriores actuaciones; pero aun así es justo que aceptemos que Vallejito no pudo sacar el juego brillantísimo que mantuvo a través de la racha que le elevó al estrellato.

El partido, de principio a fin, fué sensacional y rápido. Tapón y Celaya fueron los primeros en elevarse para ir hasta seis por una; pero la igualada en el mismo cartón seis fué como un augurio triste de lo que a la postre sería el partido. Otra vez arriba los blancos que marcan ahora diez por siete y una nueva igualada, esta vez provocada en el tanto doce que se repite en trece y más tarde en quince. La ventaja pasa a la banda azul y vemos cómo se sitúan a tres mosaicos al arribar al límite de las decenas. Las rachas se manifiestan nuevamente cuando el criollo y el Tenor van a 23 pasando por el empate en veinte y posesionados ya de la ventaja se elevan para ir hasta 26 por 22. Hay un momento aciago de Vallejo que hace dos malas entradas sobre pelotas difíciles y la cartonera se sacude en otro espasmo para marcar finalmente la igualada a 26.

Una pifia de Celaya y un colchón suyo también sobre rebote, permite a los otros empatar en 28 después que ellos habían llegado a ese punto por pifia de Roque y pelotazo de Vallejo que se achica en el rebote. Los dos últimos peldaños se decidieron con rapidez. Celaya dejó pasar un rebote creyendo que el criollo estaba a sus espaldas e impune cayó en tierra de nadie mientras ambos elevaban los brazos a los focos en gesto desesperado y seguidamente Enrique falló una arrimada difícil, decretando su derrota.

En términos generales, el partido fué interesante y bien jugado por los cuatro, ya que si Vallejo tuvo momentos aciagos, pudimos admirar en otros toda la elegancia de su manejo, ese fácil manejo de cesta que puede mantenerlo en los turnos preferidos si consigue eliminar el deseó ardiente de entrar a todo lo que pasa junto a su mimbre.

Como un detalle importante de la consideración que ha logrado Tapón en la cátedra podemos señalar el hecho de que siempre se mantuvo el dinero por él, a pesar de las muestras visibles que daba Elizondo de haber recuperado en parte su seguridad y poder y de la faena formidable que rendía el Hércules de Motrico en las últimas lozas.

Pistón jugará esta noche

Hoy vuelve al turno principal de la velada el ya ansiado duelo de Pistón contra Guillermo. Y envuelve el partido de paso, a otra figura querida de nuestros fanáticos. Se trata de Andrés, el nervioso delantero cubano que ha cosechado brillantes triunfos en las tres salidas que ejecutó después de su reaparición.

Sobre la cancha del Viejo Palacio se está escribiendo ahora un nuevo duelo de rivalidad. Antes eran Ituarte y Pistón. Hoy les cabe el honor de mantener la atención del público al Artífice y a Guillermo. Mientras el Divino Sonámbulo no puede recuperar plenamente todas sus facultades para liarse en la batalla siempre interesante por el puesto de bélnor de los delanteros, serán Pistón y el monarca quienes ganen los mejores aplausos del respetable. Hoy sáquen a un nuevo choque que por difícil para la selección luce acaso el más interesante de cuantos han celebrado hasta ahora.

Pistoche irá con Ecenarro en los últimos cuadros; mientras el rey de la zaga llevará a Andrés de compañero. Ese partido lo perdió Guillermo con Elizondo en la primera línea quedándose en 24 mosaicos y ahora la intendencia le pone con Andrés, que goza una racha maravillosa, pero también hay que tener en cuenta para el cálculo, que el León de Marquina está recuperando a pasos de gigante el juego agresivo y batallador de sus días de gloria en nuestra catedral de la pelota.

PROGRAMA OFICIAL PARA LA FUNCION DE ESTA NOCHE

PRIMER PARTIDO A 25 TANTOS
Creus y La Paz, blancos, contra Gabriel II y Eugenio, azules. A sacar los primeros del cuadro 10 y los segundo del 9 y medio.

PRIMERA QUINIELA A 6 TANTOS
Ibarlucea III, Andrés, Pistón, Gabriel, Celaya II, Guillermo.

SEGUNDO PARTIDO A 30 TANTOS
Andrés y Guillermo, blancos, contra Pistón y Ecenarro, azules. A sacar ambos del cuadro 10.

SEGUNDA QUINIELA A 6 TANTOS
Emilio, Mateo, Egoscue, Goitia, Argárate, Ermúa.

TERCER PARTIDO A 30 TANTOS
Emilio y Goitia, azules, contra Argárate y Mateo, azules. A sacar ambos del cuadro 10.

M.E.C.D. 2016

MY SURPRISE, BE QUIET Y ESTHER'S CHOICE, HOY, EN EL "HANDICAP TURISMO"

MATANZAS REALIZARA LOS MAYORES ESFUERZOS PARA POSEER SU PROPIO STADIUM DEPORTIVO

MATANZAS, enero 19. (Por teléfono).—El teniente coronel Manuel Benítez Valdés, jefe del Regimiento Placido, ha convocado hoy a los más destacados elementos de la sociedad matancera a fin de discutir en una reunión que se efectuará en los salones de la sociedad Liceo los pasos que han de darse para que la ciudad de Matanzas pueda contar con un gran stadium para competencias deportivas.

Toda la ciudad yumurina es partidaria de los deportes, lo que puede probarse con el éxito que tienen todas las competencias que se efectúan aquí, pero la falta de un stadium ha sido un handicap grande con que se ha luchado y ahora el teniente coronel Benítez lucha por la construcción del mismo, a fin de que Matanzas ocupe un lugar importante en las grandes competencias que se organicen en la Habana.

Tan pronto como Matanzas tenga su stadium, el Club Deportivo de esta ciudad podrá unirse a la Unión Atlética de Amateurs para traer a esta ciudad parte del campeonato nacional de baseball amateur y, en el invierno se hará un esfuerzo grande para que Matanzas, cuna de Martín Dihigo, tenga su representación en el campeonato nacional de los profesionales.

Por toda la ciudad se comenta admirablemente este esfuerzo del teniente coronel Benítez y se tiene entendido que logrará un éxito grande en sus gestiones para situar a Matanzas en lugar preferente en el mapa deportixo de Cuba.

Lovio, corresponsal.

UN PASE DE RODILLAS, DE AQUILINO

TOPICOS FUTBOLISTICOS

—Ha mejorado notablemente el Puentes Grandes en la «bolsa».
—Muy importantes los dos encuentros de mañana en La Polar.
—Mucho optimismo en la nueva Directiva del Club Iberia.

Por «PETER»

Mañana comenzará la segunda vuelta del Campeonato de Futbol Profesional. Y al iniciarse esta segunda ronda, podemos decir que se ha experimentado algo con lo que muchos aficionados no contaban. El empuje de los muchachos del Deportivo Puentes Grandes, que créalo o no lo crea, cosa de Gloria Al Ripley, están en primer lugar, con dos puntos de ventaja sobre el Deportivo Centro Gallego y Deportivo Hispano América, que son los que están empatados en el segundo lugar con cuatro puntos.

Nosotros hicimos al comienzo del Campeonato una especie de cotizaciones. Es decir, que hicimos algo de lo que hacen en el Norte los que gustan del «betting», y por lo menos hasta el presente no nos hemos equivocado mucho. Y la prueba está en que los equipos continúan en el mismo lugar que nosotros le designamos en aquellas cotizaciones.

A continuación publicamos primeramente las «cotizaciones» que hicimos el mes pasado, y seguidamente, la que hacemos, después de haber visto la actuación de los equipos en la primera vuelta:

Los del mes de Diciembre	1o.	2o.	3o.	La del mes de Enero	1o.	2o.	3o.
Centro Gallego . .	2—2	3—1	6—1	Centro Gallego . .	1—2	2—2	2—1
Puentes Grandes . .	1—3	4—2	5—1	Puentes Grandes. .	1—2	2—2	2—1
Hispano.	1—4	2—3	6—3	Hispano..	1—4	3—6	1—1
Juventud..	1—6	1—3	1—4	Juventud	1—4	2—4	1—1
Iberia..	1—6	1—4	3—7	Iberia	1—5	2—5	2—5

Los partidos de mañana tienen una gran importancia. Primero juegan Juventud Asturiana y Puentes Grandes; después, Iberia y Centro Gallego. Si ganan los mismos que vencieron en la primera vuelta, la justa va a pasar, al menos por el momento, un ataja; ahora que si el Centro Gallego y el Puentes Grandes pierden, o empatan, pudiera formarse una recholata de todo el mundo le iba a gustar, menos a los que pierdan. Porque lo cierto es que este año se va a formar una especie de «dale al que no te da», para hacer reñida la competencia. Y en los torneos reñidos, bueno es siempre tener una ventajita...

En el Iberia Foot Ball Club hay ahora entusiasmo. Se advierte interés en los nuevos directivos por hacer algo en favor del Club de los Leones, para que no pierda la posición social y deportiva que siempre ha gozado.

El jueves, como ya dijimos, fué la toma de posesión de la nueva Directiva. Y en aquel acto sencillo —que presidió el siempre joven Gonzalo Piñeiro, por ausencia del señor Casteleiro— habló el Licenciado Antonio de la Cruz Díaz Pereiro, que es el nuevo Presidente —por sexta vez—, según decían para decir que el team de los iberistas se proponía hacer algo por el club, diciendo que como era la sociedad casi por entero dedicado al baloncesto, se proponía hacer un equipo lo más cubano posible, porque así no sólo el Iberia hacía una plausible labor deportiva, sino que además contribuía de una manera efectiva a la nacionalización del deporte.

Después de la toma de posesión y de la toma de laguer con sus correspondientes galleticas, con lo que se obsequió espléndidamente a la concurrencia, entre la cual se destacaba un numeroso grupo de damitas, estuvimos hablando con Joaquín Corral, el Vocal que representa la sociedad en el Comité Directivo de la Federación de Futbol de la Habana, y éste nos dijo que probablemente para el segundo o tercer partido de esta segunda vuelta, el Iberia podría traer un nuevo jugador, que probablemente alineará en la línea de ataque, pero que no daba el Iberia la seguridad todavía, hasta no conocer ciertos detalles de la Asamblea de Presidentes que están celebrando a la hora en que redactamos estas líneas.

En la parte social se proponen los iberistas hacer algo también. Hay la intención de celebrar fiestas bailables, ya que el local que tienen en Prado y Malecón es «ad hoc» para esta clase de fiestas. También se proponen hacer Campeonatos de dominó (Alvariño así lo ha pedido, ofreciendo el laguer), torneos de damas, ajedrez y mag-john que son entrenamientos que no requieren ningún desembolso de importancia y que acostumbra al asociado a concurrir a la casona con la asiduidad que hace falta para mantener viviente la vida de una institución.

A continuación publicamos la forma en que ha quedado constituido el nuevo Comité Ejecutivo, o Directiva del Iberia Foot Ball Club:

Presidente, Antonio de la Cruz. Vice, José Bravo. Secretario, Manuel Guerra. Vice, Manuel González. Tesorero, Bernabé Hernández. Vice, Primitivo Méndez. Contador, Wenceslao Abella. Vice, Benito Iglesias.

Vocales: Federico Casteleiro, Prudencio Piélago, José Martínez, Joaquín Corral, Gonzalo Piñeiro, Julio Salas, Manuel Rodríguez, Pedro Sánchez, Antonio Cardelle, Enrique Vilacoba, José A. Vasallo, Teodoro Borras, Julio Cañizo, Máximo Díaz y Paulino Vega. Suplentes: José Villaverde, Saturnino Díaz.

A todos les deseamos muchos triunfos. Nuestros sinceros deseos son los de que vean realizados cuanto antes, todas las bellas perspectivas que ahora acariician, que el historial del Iberia, bien se lo merece, y también los entrenadores que saben mantener a través de todos los tiempos, y de todas las contrariedades, sus miembros de la Guardia Vieja, entre los cuales podemos contar a Díaz Pereiro, Bravo, Manolito González, Abella, Piñeiro y otros...

PEDRITO Y EPIFANIO, UNA DE LAS MEJORES PAREJAS, TENDRA BATALLA DURA ESTA TARDE EN HABANA-MADRID

Chandía y Aníbal se presentarán en forma colosal. Montes y Gayarre tendrán partido difícil contra Malluquiza Menor y Rementería. Detalles de la gran función de esta tarde

Cubota y Malluquiza mayor figuran en un partido muy interesante que se dará inicio a la magnífica función sabatina del Habana Madrid. Los dos zagueros pesarán de modo notable en la decisión del encuentro, pero conviene no olvidar que los delanteros, que están ahora bastante equilibrados de fuerzas, no pueden lucir bastante.

Porque los dos tienen buen sabor, ambos pegan reciamente. En otras palabras, el match de apertura ofrecerá un inicio admirable de la función colosal que se ha preparado.

En el segundo va un estelar verdadero, un partido de alto voltaje, que se medirán Onaindia y Aníbal por el color blanco y Pedrito y Epifanio por los azules. Un examen somero de este partido probará que el equilibrio de fuerzas es admirable, y que la lucha mantendrá vivo de todos modos en el recuerdo de este importante encuentro.

El Maestro y Aníbal, rivales poderosos de los cuadros graves, celebrarán un combate emotivo y sensacional más en su honrosa carrera de pelotaris de primera. La lucha será formidable si se considera que los dos defensores de las primeras losas del asfalto son dos atletas en magníficas condiciones, que prueban a diario su calibre y sus facultades.

El tercero no desentonará en nada. A decir verdad será tan bueno como el intermedio. Reaparecerá el popular Montes, que tendrá en Gayarre un sostén formidable. Sus contrarios Malluquiza menor y Rementería saben lo que les espera

PROGRAMA OFICIAL PARA LA FUNCION DE HOY (A LAS 3 DE LA TARDE)

PRIMERA PARTIDO, a 25 tantos: Salvador y Cubota, blancos, contra Pascau y Malluquiza, azules. A sacar los primeros del cuadro 14 y medio y los segundos del cuadro 14.

PRIMERA QUINIELA, a 6 tantos: Salvador, Pascau, Cubota, Malluquiza mayor, Onaindia y Aníbal.

SEGUNDO PARTIDO, a 30 tantos: Onaindia y Aníbal, blancos, contra Pedrito y Epifanio, azules. A sacar ambos del cuadro 14 y medio.

SEGUNDA QUINIELA, a 6 tantos: Montes, Gayarre, Malluquiza menor, Rementería, Pedrito y Epifanio.

TERCER PARTIDO, a 30 tantos: Montes y Gayarre, blancos, contra Malluquiza menor y Rementeríaa, azules. A sacar ambos del cuadro 14 y medio.

Mantuvieron su invicto los Marqueses del VTC en basket ball

SERA EL MARTES LA INAUGURACION DEL BASKET FEMENINO

La competencia se ofrecerá toda en el piso del Club Cubaneleco, y gustará mucho

Definitivamente será puesta en marcha el próximo martes la campaña senior de basket-ball de la Asociación Femenina de Cuba, teniendo como escenario el floor del Club Cubaneleco, que será discutida en la actual temporada por cuatro poderosos equipos que ofrecerán una contienda animada e interesante de principio a fin.

Las campeoncitas de «La Milagrosa» de Matanzas se encuentran en admirable forma, después de haber rendido un perfecto entrenamiento a las órdenes del instructor Pequeño y confían en poder anexarse su primer victoria del año cuando se enfrenten el martes con la representación de la Academia Caballero.

La combinación que integran las hermanitas Cocó y Pilo Pardiñas, María Caridad Isalgué, Olguita Veulens y Gloria García, que conquistaron el pasado año el título de campeones nacionales, van dispuestas en esta oportunidad a retener el pergamino y por tanto desde el primer momento jugarán a todo tren y esto nos hace pensar que la combinación que forman María Luisa Bonafonte, Haydée Fernández, Carmelina Pérez, Anita Sauvalle y Margarita García, va a tener que rendir una labor extraordinaria.

En el segundo choque del card inaugural las fuerzas lucen más niveladas y Cubaneleco y Estrella deben brindar un encuentro que resultará tal vez inolvidable para los fans que tengan la suerte de presenciarlo.

Las pequeñas del Estrella, campeonas juniors de la temporada anterior, sueñan con conquistar el título de la categoría superior y para ello han efectuado un entrenamiento acabado, que remataron con una serie de encuentros de exhibición en los que el equipo lució en admirables condiciones. Monina Foyo y Martica Hernández en los forwards constituyen un peligro constante para cualquier contrario; Berta Giroud, que ocupará el center, es una gran jugadora tanto a la ofensiva como a la defensiva y los guards a cargo de Daisy Dumois y Delia González están admirablemente defendidos. Creemos que el Cubaneleco tendrá sus problemitas frente a este quinteto, pero las eléctricas llevan buena representación con Teté Quiñones, Nereyda y Zeyda Gay, Juanita Trueba y Lydia Navarrete.

El precio de entrada será de veinte centavos.

TIRO

—En Cazadores del Cerro.
—II Carnaval Deportivo.
—Las tiradas de mañana.

En la mañana de ayer concurrimos al Club de Cazadores del Cerro para ver cómo había quedado terminado el trabajo de acondicionamiento de la línea de fuego y la línea de blancos a las distintas distancias para la competencia de rifle del Segundo Carnaval Deportivo que celebra la Dirección General Nacional de Deportes.

Nos fué posible ver que todo estaba dispuesto para la gran jornada de mañana domingo. El campo, perfectamente «rasurado», las distancias minuciosamente medidas, los alambres porta-blancos a la misma altura; parecen estar esperando impacentes la llegada de los «carabineros», que se disputarán el primer lugar en una magnífica combinación de competencias de esta clase de tiro, que nunca se había efectuado en Cuba y que ahora la Dirección General Nacional de Deportes propulsa con todo ;xito.

Hasta el momento, tomarán parte en estas competencias ocho tiradores del Ejército Constitucional, que forman el equipo Internacional; los doctores Ismael Segura y García Menocal y Federico Grande Rossi, a quienes tuvimos la dicha de ver ayer en nuestra visita al Club y donde pudimos oir l ver que las prácticas realizadas ese día fueron extraordinariamente buenas, y esperan, como es lógico, ser de los primeros.

La señora Blanca González de Mauricio, nuestra máxima representación con el rifle, dentro del sector femenino, visitó el Palacio de los Deportes y ha sido la primera en inscribirse en este torneo inigualable. Nos habló de su práctica de ayer y está muy esperanzada en no quedar más allá del tercer lugar en la competencia número 5, que constituye la compilación de las competencias del uno al cuatro y en donde se conoce quién es el tirador más consistente, pues la prueba se hace a todas las distancias desde 75 pies hasta 100 yardas, usándose distintas clases de blancos.

Se recuerda nuevamente que las inscripciones se harán en Asesoría de Tiro, Palacio de los Deportes, desde las nueve de la mañana hasta las doce del día, de hoy sábado.

SPORTS — DIARIO DE LA MARINA — SPORTS

AÑO CVIII — LA HABANA, SABADO, 20 DE ENERO DE 1940 — PAGINA QUINCE

441 ORIENTAL PARK, CUBA — FIRST RACE — 6 Furlongs — 4YO&Up — Nat. — Purse $300 Claiming

Ind	Horses	W	PP	St	¼	½	¾	Str	Fin	Jockeys	O	C
409	Step Aside	116b	8	8		8	7³	4³	1½	A F Martinez	3	3
409²	Arielette	111	6	1		1hd	1½	2¹	2½	F Frnandz	5	5
423	Dick Weidel	116	4	6		5nk	4½	3½	3nk	A J Frnandz	12	12
410²	Win'ingWoman	111	2	3		3½	3²	1nk	4⁸	A Fernandz	8-5	8-5
410	Blind Pladema	*106b	3	7		7¹	8	8	5²	R Ruiz	5	5
397²	Oh Ray	*111b	5	5		6⁵	6½	5½	6⁵	J Alorda	6	3
410³	Strathdale	*111b	7	4		4½	5½	6²	7²	C Fonte	12	12
417³	Westy's Duke	116b	1	2		2³	2¹	7¹	8	M Quintero	8-5	8-5

P 3:01 Off 3:04 Time 23 2-5 48 4-5 1:17 1-5
Value to Winner $220 Mrs M V Cooper br g 8 Brooms—Negofile Start GOOD from Gate Won DRIVING Place SAME Step Aside came fast in the last quarter and wearing down the early leaders got up in the concluding strides Arielette came again in the last yards Dick Weidel a factor all the way, held on gamely Winning Woman faltered Westys Duke tired badly in the stretch Oh Ray had no mishaps (C P $400)
Step Aside 8 00 3 60 4 60 Arielette 13 00 5 00 Dick Weidel 7 40

442 ORIENTAL PARK. CUBA — SECOND RACE — 6 Furlongs — 4YO&Up — Purse $500 Claiming

Ind	Horses	W	PP	St	¼	½	¾	Str	Fin	Jockeys	O	C
403⁴	Chicken Lady	111b	9	5		4⁵	4⁵	3½	1½	J Alfonso	6-5	7-5
——	Witchswall	106b	7	4		3¹	3nk	2½	2½	T Atkinson	6	6
408	Aunt Carol	*106	3	3		5½	5½	4¹	3½	J Posada	8	3
424	Miss De Mie	*108½b	10	2		1½	1¹	1¹	4⁴	M Bletzackr	3	3
416³	Philigal	108b	6	1		6¹	6hd	6½	5²	M Quintero	3	3
424²	Many Moons	108b	1	6		7nk	8¹	7²	6²	E Delpino	6	6
——	Mission Time	*108	2	9		9¹	9²	8½	7½	F Thacker	12	12
——	Army Surgeon	113b	4	8		8hd	7½	9⁴	8³	A deLara	12	12
——	Carolina Kid	113b	5	7		2½	2½	5³	9⁸	J Mc Coy	20	20
416	Anya	108	8	10		10	10	10	10	B Hacker	15	15

P 3:32 Off 3:36 Time 23 1-5 48 1:16 4-5
Value to Winner $325—B & E Dominguez b m 5 Jack High—Primerole Start GOOD from Gate Won DRIVING Place SAME Chicken Lady moved up fast on the outside and reaching a contending position took the lead near the end under hard driving Witchswall a factor throughout, held on gamely Aunt Carol suffered slight interference finished gamely when clear Philigal could not improve (C P $600
Chicken Lady 5 40 3 40 2 80 Witchswall 5 20 3 80 Aunt Carol 3 60

QUINIELA DUPLA—STEP ASIDE and CHICKEN LADY $27.20

443 ORIENTAL PARK, CUBA — THIRD RACE — 1 Mile & 60 Yards — 4YO&Up — Nat. — Purse $300 Claiming

Ind	Horses	W	PP	St	¼	½	¾	Str	Fin	Jockeys	O	C
408	Star Soldier	116b	6	3	1⁵	1⁶	1⁶	1⁶	1⁶	A Gonzalez	1	7-10
130²	Halloo	*106b	8	7	8⁵	7²	5²	2³	2⁴	C Fonte	3	3
414	Masked Smile	111b	7	8	7³	5nk	4½	4²	3¹	J Hidalgo	8-5	2
425³	Silk Covering	111	2	1	2½	2½	2³	3½	4²	F Frnandz	12	12
410	Loisestelle S.	109b	5	4	5½	6⁵	6½	5½	5²	P Montalvo	5	4
418³	Titanical	*111	1	2	4²	4½	7³	7⁵	6⁶	F Thacker	20	20
347	Hail	111b	9	9	9	9	8⁵	8	7⁴	B Goicochea	12	12
407	Gay Streamer	*108b	4	5	3½	3³	3hd	6½	8	O Falero	8	8
278	Tut Tut	116b	3	6	6¹	8³	9	pulled up		C W Smith	12	12

P 4:02 Off 4:05½ Time 24 1-5 49 1:17 1:46 1:50 3-5
Value toWinner $220—F Lloredo br g 6 Son o Battle—Kissamee Start GOOD from Gate Won GALLOPING Place EASILY Star Soldier suited by the going won in hand Halloo outrun early, came to the inside in the stretch closed an inmense gap Masked Smile outlasted Silk Covering Latter well up tired in final quarter Loisestelle S had no excuses Tut Tut was pulled up near the end (Claiming Price $400)
Star Soldier 3 40 3 40 2 80 Halloo 5 40 4 40 Masked Smile 5 00

444 ORIENTAL PARK, CUBA — FOURTH RACE — 6 Furlongs — 4YO&Up — Purse $600 Claiming

Ind	Horses	W	PP	St	¼	½	¾	Str	Fin	Jockeys	O	C
375	Courtney's Pet	116b	8	4		2hd	2¹	2¹	1½	E Le Blanc	3	3
400³	Takus	116	6	1		1³	1½	1hd	2¹	M N Gonzalz	6-5	7-5
405	Jimmy H.	116b	7	6		5½	3nk	3½	3³	F Frnandz	4	4
412	Pretty Royal	*106	1	5		4¹	4½	4⁸	4⁶	G Acosta	20	20
——	Knight Warrior	116b	4	7		7¹⁵	7¹⁵	5½	5¹⁰	R Morris	2½	2
426	Mike's Luck	116	2	3		6²	6²	6²	6⁶	P Dirodis	12	12
——	Seldomgo	*111	3	2		3nk	5⁵	7¹⁵	7¹⁵	M Bletzackr	20	20
438	Sister Reigh	*105b	5	8		8	8	8	8	C Fonte	3	3

P 4:36 Off 4:38½ Time 23 47 4-5 1:15 1-5
Value to Winner $425—N J Le Blanc ch g 7 Greenock—Choice Start GOOD from Gate Won HANDILY Place EASILY Courtney's Pet improved his position steadily wore down Takus and was going away Takus hustled into the lead could not keep up Jimmy H closed gamely Pretty Royal raced forwardly tired in the stretch Seldomgo quit badly after going half mile (Clrimiug Price $1000)
Courtney's Pet 7 00 4 00 2 80 Takus 3 00 2 20 Jimmy H 3 40

QUINIELA DUPLA—COURTNEY'S PET—TAKUS $12.40

445 ORIENTAL PARK. CUBA — FIFTH RACE — 6 Furlongs — 4YO&Up — Purse $600 Claiming

Ind	Horses	W	PP	St	¼	½	¾	Str	Fin	Jockeys	O	C
——	Spittenimage	116	7	1		1¹	1²	1⁴	1³	T Atkinson	2½	3
——	Ready-About	*106b	2	3		2¹	2½	2½	2¹	F Winn	3	4
——	White Eye	114b	1	6		4½	5½	4½	3½	A Snider	6	6
426⁴	Bon Mot	116b	5	5		6½	6½	6⁵	4hd	F Frnandz	5	5
——	Fez	116b	3	7		8	8	5½	5⁶	J W Frye	5	3
400	Orphan Lass	*106b	4	8		5½	4½	3¹	6²	S Parise	8	5
371	Voliris	111	6	4		7³	7½	7²	7⁵	S D Birley	8	8
385	Bugle Bell	109b	8	2		3⁵	3nk	8	8	J Hidalgo	2½	3

P 5:05 Off 5:08 Time 23 47 2-5 1:15 2-5
Value to Winner $425—C P Lindner b g 7 Lucullite—Khara Start GOOD from Gate Won EASILY Place DRIVING Spittenimage outran the others from the start, was taken under restraint in the stretch and was only galloping at the end—Ready-About could not withstand the winner White Eye outlasted Bon Mot in the final drive Latter closed with speed Fez came gamely in the last quarter C P $1000)
Spittenimage 6 40 3 80 3 00 Ready-About 5 00 3 20 Eye 4 40

446 ORIENTAL PARK, CUBA — SIXTH RACE — 1 Mile & 60 Yards — 4YO&Up — Purse $500 Claiming

Ind	Horses	W	St	PP	¼	½	¾	Str	Fin	Jockeys	O	C
419²	Osa Atkins	111b	2	2	4³	2nk	2³	1½	1²	M N Gonzalz	6	3
421	Crusand	109	1	1	1²	1²	1½	2³	2³	P Dirodis	5	5
426	Sally T	106	7	8	7½	5½	3½	3⁶	3¹⁰	E LeBlanc	3	2
391	Always Glad	*105	6	6	8	8	7²	5³	4³	F Thacker	12	12
426	Wesgot	*108	8	5	3½	3³	4²	4½	5½	C Fonte	5	3
——	Beaver County	114	4	7	6¹	6½	5½	6⁴	6⁵	T Atkinson	3	4
(419	The Wink	115½	3	3	2¹	4¹	6½	7⁵	7¹⁵	C W Smith	2	2½
412	Sea Gull	111b	5	4	5⁵	7¹	8	8	8	L Ensor	6	6

P 5:36 Off 5:38 Time 24 48 2-5 1:16 1:44 1:48 3-5
Value to Winner $325—Mrs H Torriente blk f 4 Osculator—Peggy Atkins Start GOOD from Gate Won EASILY Place SAME Osa Atkins wore down Crusand in stretch run and was going away Crusand could not withstand the winner Sally T was sharply interfered with by Wesgot at break, made up a lot of ground but weakened from her early effort Always Glad was the better of the others (C P $800)
Osa Atkins 16 00 7 00 5 20 Crusand 5 40 4 40 Sally T 3 60

STAR SOLDIER FUE JUGADO POR TODO EL HIPODROMO Y SU TIO, CONVIRTIENDO EN ATAJA LA COMPETENCIA

Malagón tiene como navaja al hijo de Son O-Battle, limitándose Arturito González a partir y galopar en todo el camino.—Courtney-s Pey reapareció triunfalmente, derrotando a Takus, que parece abonado al segundo lugar.—Pepito Torriente y Manuel Nacimiento González arbitraron medios para ganar con Osa Atkins en la carrera del cierre

Por «SALVATOR»

Todo el mundo y su tío se embarcó ayer románticamente encima de Star Soldier, un trigueño hijo de Son O-Battle que lentamente ha ido adquiriendo en los grupos reclamables la misma fama que tenía en esta compañía la temporada atrás, el nunca bien ponderado Wild Money, al cual le empiezan a pesar encima sus muchos años y las continuas batallas que para mantener alimentado a Duncan Grant y familia ha librado.

Luciendo como un lógico ganador en las selecciones matutinas antes de que cayera sobre la pista poco después de la hora de almuerzo una tempestad de agua, sus probabilidades aumentaron como es natural, enormemente, pues el único posible contrario que tenía Masked Smile, no se encuentra tan a gusto en la «natilla» como el vigoroso nieto de Man O-War que entrena Malagon, que se ha ido abriendo paso decisivamente en las filas de los preparadores.

Muchos se figuraron que Star Soldier saldría cotizado a menos dinero parejo o, por lo menos, esa opinión estaba generalizada entre los fanáticos, figurasen o no en la ilustre cofradía que desde hace tantos años es conocida por «La Cátedra».

Por unanimidad

Sin reparar en ningún otro competidor en la carrera, como si se tratase de algo tan natural como adquirir un número de «Avance» convencidos de que algún premio ha de resultar de tan juiciosa inversión, viejos, jóvenes y aquellos otros que se figuran lo último y son considerados como lo primero, en cuyo grupo temo mucho encontrarme, se fueron encima de Star Soldier por unanimidad, y la competencia en todos sus tramos fué una justificación palpitante de lo acertado del juicio formado.

Saltó Star Soldier hacia la punta en cuanto se dió la señal de levar anclas, y ciñéndose a la cerca en la primera curva, fué distanciándose cada vez más, hasta que al doblar la curva lejana perdió por completo su interés la carrera, pues aquello no era más que un sencillo ataja con Arturito González tratando por todos los medios de impedir el peligro de tropezar con el grupo competidor, ya cruzada la meta, y en el proceso de regresar con su cabalgadura al círculo donde se les ensilla.

Un viejo amigo de los criollos, Courtney-s Pet, que nos había visitado la temporada anterior, volvió al teatro de sus antiguas glorias y corriendo esta vez muy rebajado de categoría, pues el grupo era reclamable por mil pesos, no tuvo otro trabajo mayor que perseguir a Takus, el decepcionado ejemplar de Papito Torriente, disponiendo de él en la recta final.

Muchos cobraron

El éxito del hijo de Greenock no fué del todo inesperado, pues muchos que recordaban las demostraciones del mismo en 1939 se encargaron de jugarle sus pesitos al logro de tres a uno, viéndose ampliamente recompensados.

Papito Torriente no es persona que se conforme con ocupar la posición de perdedor muy seguidamente, y en la final del programa ensilló a Osa Atkins, potranca que según reza la opinión autorizada del Racing Form, es solamente aceptable en el fango; pero bien que ayer era más bien «natilla» que fango lo que había en la pista, lo cierto es que persiguió con denuedo al veloz Crusand, que parecía destinado a ganar la primera carrera del mitin para el luchador mister Webb, y recurriendo Manuel Nacimiento a toda su habilidad en la recta final, dispuso de su adversario, cruzando la meta victoriosa por dos tamaños, seguida de la propia Crusand, que se negó a rajarse.

Sally T., tercera en esta competencia después de un viaje muy accidentado, fué reclamada por el doctor Rodríguez León en la suma de $800, lo que parece ampliamente valer la hija de Jock.

Esta tarde, sobre una pista pesada, se correrá el Handicap Corporación Nacional del Turismo, figurando en el selecto grupo competidor My Surprise, cargando el peso máximo de 118 libras, propiedad de la cuadra Tropical de los buenos amigos Santos Rivero y Julito Blanco Herrera Jr. Be Quiet, del Figurín; la finalista Esther-s Choice, de Enrique Durand; Bobby Buxton, de Solares y Martínez, y la chilena Isaura, de mistress Cooper.

Si no vuelve a llover, una gran cantidad de público se espera que acuda hoy al Hipódromo.

COÑAC REY DE COPAS
BRANDY—JEREZANO
ALTA CALIDAD

SELECCIONES

Por «SALVATOR»

PRIMERA CARRERA.—RECLAMABLE
Seis furlones.—Para ejemplares de 4 años y más.—Premio: $300.
NEWS GIRL: gran fanguera.

News Girl .. .. 106 Su última, además, fué magnífica.
Artic Land .. .. 111 No son sus mejores en fango.
Hooligan .. .. 111 Fanguea bien, pero es inferior.
Sea Lassie .. .. 106 En forma pero no es gran fanguero.
Doctor C. N. .. .. 111 Antes era especialista en lo mojado.

También correrán: War Tale, 116; Trianón, 111; Katherine R., 103; Busy Sally, 106; Ga. Peach, 101; Young Playtime. 116, y Whittle, 116.

SEGUNDA CARRERA.—RECLAMABLE
Seis furlones.—Para ejemplares de 4 años y más.—Premio: $500.
DISOWN: bien en su última.

Disown .. .. 108 Debe mejorar bastante hoy.
Contribute .. .. 116 Va recuperando su buena forma.
Uma .. .. 111 Tiene posibilidades en la justa.
Laus .. .. 109 Otra que no luce del todo mal.
Walter Morton .. .. 108 En su tiempo fué un buen caballo.

También correrán: Poet Prince, 113; Emvee, 113; Sally May, 106; Good Friday, 113; Good Exchange, 108; Gert B., 108; Burning Billows, 108; y Whinchat, 101.

TERCERA CARRERA.—RECLAMABLE
Seis furlones.—Para ejemplares de 4 años y más.—Premio: $500.
HUSTLE ALONG: el más indicado.

Hustle Along .. .. 111 Parece el mejor de esta compañía.
Gold Lace .. .. 111 Hizo buena carrera en el fango.
Miss Martis .. .. 108 Muy a su gusto en la natilla.
Why Tarry .. .. 113 Un debutante con posibilidades.
Dunlilt .. .. 113 En sus últimas va retrocediendo.

También correrán: Diamond Digger, 111; Tab Me 108; Midnight Star, 111; Sweeping Vine, 103; Englemaid, 104; Justa Jane. 103; Philtrix, 108; y Geo W. Rooks, 111.

CUARTA CARRERA.—RECLAMABLE
Milla y 60 yardas.—Para ejemplares de 4 años y más.—Premio: $300.
WILD MONEY: en su pista.

Wild Money .. .. 116 Ha mejorado en su última salida.
Halloo .. .. 106 Ayer lo hizo muy bien.
Lightly .. .. 116 Su carrera más reciente fué regular.
Bank Nite .. .. 108 Es imposible juzgar la niña.
Ruth G. .. .. 103 En la Habana no ha corrido fango.

También correrán: Head Man, 108; Miss Afa, 103; Silk Covering, 111; Toast Master, 108; Mazurka, 116, y Speedy Skippy, 113.

QUINTA CARRERA.—HANDICAP CORPORACION DEL TURISMO
Seis furlones.—Para ejemplares de 3 años y más.—Premio: $1,500.
MY SURPRISE: luce muy bien.

My Surprise .. .. 118 Negocia el fango estupendamente.
Esthers Choice .. .. 104 Va ligerito, se me antoja el contrario.
Be Quiet .. .. 113 Prefiere una pista seca.

También correrán: Bobby Buxton, 110, e Isaura, 102.

SEXTA CARRERA.—RECLAMABLE
Milla y dieciseisavo.—Para ejemplares de 4 años y más.—Premio: $500.
THE CORNER: siempre fué fanguero.

The Corner .. .. 113 En su última tuvo varios tropiezos.
Merry Kin .. .. 113 Cerró muy fuerte en la milla.
Attainment .. .. 108 Otra posibilidad excelente.
Silent Gift .. .. 105 Fué tip una vez en el fango.
Brattle .. .. 108 Nunca hizo papel en pista alterada.

También correrán: Mr. Hyland, 113; Marty, 108; La Cee, 103; Our Uncle John, 113, y Hill Jimmy, 113.

SEPTIMA CARRERA.—RECLAMABLE
Milla y dieciseisavo.—Para ejemplares de 4 años y más.—Premio: $500.
ABNER: favorecido con la pista.

Abner .. .. 116 Los callos deben dolerle menos.
Idle Flirt .. .. 108 Una buena oportunidad tiene hoy.
Fast Roamer .. .. 113 En su debut no corrió del todo mal.
Very Busy .. .. 111 Dice el libro que no fanguea.
Back Fence .. .. 116 Castanova es un grave inconveniente.

También correrán: Maple Barbara, 111; Transfin

Texto íntegro del manifiesto que suscriben los Jefes de los Cuatro Partidos de Oposición

AL PUEBLO DE CUBA

ORIGEN DE LA CRISIS ACTUAL

La República atraviesa por una de sus crisis históricas más agudas, precisamente en momentos en que la voluntad nacional, expresada con toda libertad en la elección de los delegados a la Convención Constituyente parecía abrir a la nación, estremecida por doce años de incertidumbre e inquietudes, la posibilidad y la esperanza de una superación de las dificultades que hasta ahora han entorpecido su marcha progresiva, en lo político, en lo económico y en lo social. Esta crisis, insólitamente planteada por los partidos gubernamentales que integran la titulada Coalición Socialista-Democrática, por impaciencia afanosa de continuar en el disfrute de los poderes públicos, a espaldas de la soberanía popular y en contraposición con el orden de derecho que el pueblo reclama para la normalización jurídico-política de su vida democrática, impulsa a los partidos Revolucionario Cubano (Auténtico), Demócrata Republicano, Acción Republicana y ABC, unidos programáticamente en la defensa del respeto debido a la Asamblea Constituyente ya electa, como legítimo y supremo Poder Constituyente de la nación, a ratificar su conducta pública y definir concretamente los esfuerzos que han realizado en evitación de que se malogren los sacrificios de generaciones que ofrendaron energías y vidas para restablecer el ritmo constitucional, roto en la hora infortunada en que la Asamblea Constituyente de 1928, siguiendo la trayectoria del Congreso en 1927, so pretexto de una reforma constitucional, violó los fundamentales principios de la Constitución de 1901 y lanzó al país a la más pavorosa tragedia que, en todos los órdenes, ha vivido bajo la República.

La Asamblea Constituyente libre y soberana es la concreción de un ansia nacional, la voluntad de una cultura cívico-democrática, la aspiración hacia la justicia, como base inconmovible de las instituciones y de los derechos individuales y sociales, la continuidad de la tradición fraguada en las asambleas revolucionarias de Guáimaro, Jimaguayú y La Yaya, y la etapa final, liquidadora del período extraconstitucional abierto en 1928, así como de los gobiernos provisionales o de facto que, para el cumplimiento de los fines esenciales del Estado, han regido la comunidad nacional, en espera del momento en que se reintegrara al pueblo la plenitud de su soberanía, a fin de que, como titular del Poder Constituyente eligiese sus delegados para la redacción de una Carta Fundamental en que quedasen organizados definitivamente los poderes de la nación y plasmadas las conquistas alcanzadas y las ansias sentidas durante el largo período de agitación y lucha en que ha vivido.

De este modo, la Asamblea Constituyente, en el ejercicio del Poder Constituyente, es «unitaria e indivisible», y no puede estimarse como un poder más, «coordinado a otros poderes» (Legislativo, Ejecutivo y Judicial), sino como la «base que sustenta todos los otros poderes» y «divisiones de poderes», según la doctrina constitucional democrática, que tiene sus raíces en las revoluciones norteamericana y francesa y su culminación en la Constituyente de Weimar de 1918.

Esta sana doctrina, mantenida por la revolución que derrocó el régimen oligárquico y extraconstitucional, producto de la Asamblea Constituyente de 1928, la recogió el actual Congreso de la República, elegido al amparo de una Ley Constitucional redactada y promulgada por el gobierno provisional del presidente Mendieta, a iniciativa del presidente doctor Miguel Mariano Gómez, contenida en el mensaje que leyó al Poder Legislativo en 20 de mayo de 1936, y en una moción presentada por los senadores y representantes del Conjunto Nacional Democrático, aun entonces bajo la inspiración del general Mario García Menocal. Fué esta también la tesis firmemente mantenida por los partidos Revolucionario Cubano (Auténtico) y ABC, que se inhibieron de participar en comicios que no fueran para elegir delegados a la Constituyente. Puede así afirmarse que desde el 16 de diciembre de 1936 en que se publicó en la «Gaceta Oficial» de la República la Resolución Conjunta del Poder Legislativo, viabilizando la convocatoria de una Asamblea Constituyente libre y soberana, la nación entró en el período constituyente que sólo quedará cerrado cuando la Convención, ya electa, promulgue la Constitución que habrá de acordar, junto con la parte dogmática, la organización de los poderes públicos. Este período constituyente surge, además, de la cuarta disposición general de la Ley Constitucional de 1935, al disponer que dentro de los seis meses siguientes a la fecha en que quedaren constituídos los cuerpos colegisladores debían éstos discutir y aprobar un «Proyecto de reformas a la Constitución» para someterlo a la aprobación de una Convención Constituyente, que habría de ser convocada seis meses después de aprobada la reforma.

El empeño, pues, de prorrogar una Ley Constitucional de carácter provisorio, así reconocido por los propios poderes públicos producto de sus disposiciones, al autolimitarse mediante la Resolución Conjunta que ha propiciado la elección de la Asamblea Constituyente libre y soberana, llevando a cabo unas elecciones generales, significa una insubordinación contra la soberanía del pueblo y una reacción antidemocrática que entraña serios peligros y es nuncio de graves trastornos para la nación. Contra aquellos postulados programáticos creación genuina de la dinámica democrática, no puede alzarse el argumento de una ley del Congreso fijando las elecciones generales para fecha en que no será posible que la Constituyente esté promulgada, porque, a la par, la Coalición Socialista-Democrática ha apelado al sistema obstruccionista de interponer recursos electorales que no persiguen otra finalidad que la de retardar el inicio de la Asamblea Constituyente, para crear una nueva «situación de hecho», en el plan encaminado a ahogar la soberanía popular.

El Poder Constituyente, concedido por el pueblo a la Convención ya electa, no puede estar ni está vinculado a fórmulas jurídicas y procedimientos legalistas, mientras actúe dentro de sus facultades propias e inalienables. Es conveniente recordar que la doctrina constitucional, sostiene «que la voluntad del pueblo de darse una constitución no puede ser enjuiciada a base de leyes constitucionales anteriores o en vigor hasta el momento», las cuales desaparecen en el orden jurídico-constitucional, a todos los efectos legales o políticos.

La ofensiva contra la Constituyente

Fieles a estos principios y a la causa del pueblo han permanecido los partidos Revolucionario Cubano (Auténtico), Demócrata Republicano Acción Republicana y ABC, al observar que los partidos gubernamentales, unidos en la campaña electoral constituyentista bajo la dirección del entonces jefe del Ejército, iniciaban a partir del día siguiente a la celebración de los comicios y con vista del resultado adverso a los planes que se tenían trazados con anterioridad, una recurva hacia la prórroga de la Ley Constitucional, la interferencia de la Constituyente y el secuestro de la soberanía popular, mediante una campaña dirigida a verificar elecciones generales con toda celeridad. Entonces se dirigieron los partidos que suscriben al Congreso, en la persona de su presidente, el doctor Santiago Verdeja, a fin de expresar la necesidad de que se pospusiesen las elecciones generales para una fecha posterior a la promulgación de la nueva Constitución con tiempo suficiente, además, para que esos comicios se celebrasen al amparo de la Carta Magna dictada por la voluntad popular. Esta solicitud previsora y atinada expresión de un espíritu conciliador no implicaba desconocimiento ni negación de la facultad privativa de la Constituyente para posponer y fijar la fecha de las elecciones generales sino exclusivamente noble propósito de evitar conflictos que pusieran en grave trance la normalidad del país. Sin embargo, la petición fué rechazada con inusitada prisa y sin escucharse nuestras razones por los presidentes de los partidos políticos que integran la titulada Coalición Socialista Democrática, en carta dirigida al propio presidente del Congreso después de una reunión celebrada con el candidato a la presidencia de la República, coronel Fulgencio Batista. En estas circunstancias la Comisión Jurídica integrada por representativos de los partidos Revolucionario Cubano (Auténtico), Demócrata Republicano, Acción Republicana y ABC, de conformidad con el criterio de los respectivos presidentes de sus asambleas nacionales, sugirió al presidente del Congreso que oficiara como mediador entre los presidentes de todos los partidos políticos, sugerencia recogida con elevación de miras por el doctor Verdeja y que, inmediatamente, fué repudiada por los presidentes de los partidos gubernamentales. La actitud reaccionaria y antidemocrática de éstos se manifestó en documentos donde se mantenía la fecha del 28 de febrero señalada para los comicios generales, como inmutable e intransferible, a la par que se preparaban nuevos recursos electorales para impedir la proclamación de delegados a la Convención Constituyente, demostrando así el empeño de frustrar la voluntad del pueblo anteponiendo los intereses electoreros a los inmediatos y supremos de instaurar un régimen de derecho en el país.

Sin embargo, insistimos en nuestra gestión, con la esperanza de que en los ánimos obsedidos por el continuismo se operase una reacción favorable a la empresa nacional representada por la Asamblea Constituyente libre y soberana. La siniestra proyección histórica de aquel gobierno, de aquellos partidos y de aquellos líderes políticos que impulsaron a la Asamblea Constituyente de 1928 a violar la Constitución de 1901 y abrir el ciclo de la extraconstitucionalidad, con su consecuencia insurreccional y revolucionaria, pensamos que serviría de ejemplo, tanto a los dirigentes de esa Coalición Democrática Socialista que entonces ocuparon puestos en las filas del pueblo para reivindicar su soberanía, como a los dirigentes de esa propia Coalición responsabilizados ante el juicio popular y el de la historia por aquellas extralimitaciones que detuvieron la marcha ascensional de la República, y que tendrían hoy una mayor trascendencia, porque entonces la acción popular esperaba poder recobrar con sus esfuerzos y sacrificios la soberanía usurpada, mientras que ahora, ya lograda por la elección de los delegados a la Asamblea Constituyente, contemplaría impotente la resurrección del mismo espíritu que ensangrentó a Cuba.

Unión programática de la Oposición

Ante esta perspectiva, los partidos Revolucionario Cubano (Auténtico), Demócrata Republicano, Acción Republicana y ABC, se dirigieron al doctor Federico Laredo Bru, presidente de la República, en solicitud de que recogiese la mediación del presidente del Congreso, fracasada por la intransigente actitud de los partidos que han postulado candidato presidencial al coronel Batista. Confiábamos en que una actuación patriótica del jefe del Estado pudiera ser fructífera a los efectos de obtener el respeto a la Asamblea Constituyente libre y soberana y evitar a Cuba los graves trastornos que seguramente le habría de producir el desconocimiento de la voluntad nacional.

Unidos en el pensamiento y en la acción programática, vigilantes del presente y del futuro de la República y ansiosos de servir la causa del pueblo con toda lealtad, los partidos Demócrata Republicano, Revolucionario Cubano (Auténtico), Acción Republicana y ABC, fijaron, en acta firmada en 23 de diciembre de 1939 por sus cuatro presidentes, los puntos programáticos de su convergencia sobre el libre funcionamiento de la Convención Constituyente y la soberanía de sus decisiones. Dicho documento dice así:

«Estimando los presidentes de los cuatro partidos concurrentes a esta reunión que el señor Presidente de la República habrá de aceptar la mediación, acuerdan fijar los principios programáticos coincidentes que servirán de orientación en la substanciación de estas gestiones:

«Primero: Que la solicitud hecha al Congreso para la posposición de las elecciones generales a una fecha posterior a que la Constituyente termine su función demuestra el elevado espíritu de conciliación de los cuatro partidos Demócrata Republicano, Revolucionario Cubano (A), Acción Republicana y ABC, que cuentan con mayoría de delegados en la Convención Constituyente, pues no desconocen, sino, por el contrario, dejan constancia de la facultad privativa de la Convención Constituyente para fijar la fecha de las elecciones a los efectos de elegir, mediante el ejercicio del derecho del sufragio, todos los funcionarios electivos que deben integrar los poderes públicos, organizados en la Constitución que se apruebe oportunamente.

«Segundo: Declarar que como la Constituyente es libre y soberana para su función constitucional, todo acto, actuación o plan que la interfiera, sabotee u obstaculice en su inmediato y libre desenvolvimiento y en sus determinaciones soberanas, es un atentado a la soberanía nacional, por ser el legítimo y supremo poder del pueblo cubano.

«Tercero: Que en el ejercicio de sus propias facultades, la Convención Constituyente tiene el deber de aprobar normas de igual virtualidad jurídica a las de la Constitución que acuerde, para ajustar el tránsito hacia el régimen constitucional que se cree al amparo de ésta.

«Cuarto: Que en todo tiempo se han opuesto, y ratifican ahora «que la Convención se convierta en una Constituyente-Poder; así como también a todo gobierno provisional o de facto. Y que, precisamente, para evitar que se llegue a una situación de provisionalidad, se requiere la más rápida instauración de la Constituyente, obstruccionada por recursos electorales que a este fin se han establecido por los partidos gubernamentales, porque siendo la Constituyente el poder legítimo de la soberanía nacional, es la única que puede dictar normas que aseguren un gobierno de jure, durante el tiempo requerido para el ajuste de regímenes políticos».

«Quinto: Que en vista de cierta campaña torpe iniciada con ánimo de desvirtuar el plano de serenidad, ponderación y elevación cívica en que estos partidos se encuentran colocados, convienen también en aclarar que en forma alguna se han propuesto llevar a la Constitución normas jurídicas que enerven o priven a cualquier ciudadano de ser candidato en las elecciones generales, que se verifiquen después que la Constituyente termine sus funciones, ya que se proyectan sobre la Constituyente, en unidad y solidaridad programática, para dar al pueblo de Cuba una Constitución plena de garantías para todos los derechos ciudadanos».

Estos acuerdos definen con claridad la posición de los partidos políticos que presidimos y elevan la cuestión debatida a un plano de trascendencia nacional, destruyendo las insinceras y desleales acusaciones que se les han hecho de pretender el establecimiento de un gobierno de facto o la asunción por la Constituyente de poderes legislativos y gubernativos.

La responsabilidad de los partidos continuistas

Precisamente es todo lo contrario. Quienes están impulsando el aparato gubernamental del Estado a unos comicios para el próximo 28 de marzo, con el afán de satisfacer ambiciones políticas de carácter electoral, habrán de ser los responsables de la caída de un régimen de facto a partir del 20 de mayo, como ya se advierte en la Ley Electoral recientemente promulgada, al suplir las alcaldías y gobiernos provinciales popularmente electos por un régimen de provisionalidad. La Ley Constitucional no prevé, y ninguna ley del Congreso podría subsanar tal deficiencia, la forma de sustituir legalmente al actual presidente de la República cuando al extinguirse su mandato nos encontremos con que, no habiendo sido posible proclamar al candidato presidencial electo, si ya lo estuviere, por carencia de las dos terceras partes del Congreso, no sea dable la sustitución oportuna y por consiguiente la continuación del régimen jurídico que sostienen los impugnadores de la capacidad y el poder de la Asamblea Constituyente.

A esta encrucijada hemos llegado por culpa de los representativos en el Congreso de esa mayoría gubernamental que integra la Coalición Democrática-Socialista y muy en particular del Coronel Fulgencio Batista, que ha tenido, durante los tres últimos años, todos los poderes públicos en sus manos y que, aún proclamando en ocasiones su anhelo de servir la demanda popular respecto a la Asamblea Constituyente libre y soberana, no sólo no la impulsó jamás, sino que por el contrario quiso obstaculizar su proceso con el famoso Plan Trienal. Así, en la concentración trienalista efectuada el 20 de noviembre de 1937, el Coronel Batista, contestando a las objeciones que se hacían a ese plan, en el sentido de que obstruía el camino hacia la Constituyente libre y soberana, alegó: «el que tiene hambre no puede esperar que los manes de la revolución o la voluntad de los revolucionarios le dé para comer». Con estas palabras daba a entender que lo que, en su opinión, le interesaba al pueblo no era darse una Constitución, sino ver realizadas todas las supuestas panaceas ofrecidas en aquel plan.

Lógicamente considerada, la destitución del Presidente doctor Miguel Mariano Gómez, por la mayoría Congresional que respaldó al Coronel Batista y que actúa bajo la dirección de éste, es el primer paso para la obstaculización del proceso constituyente. Pese a las reiteradas manifestaciones públicas destinadas a mantener la esperanza del pueblo en una pronta cristalización de sus anhelos, en el juego político entraba el aparentar una convergencia con la opinión pública, mientras se aprovechaba, para fines de mando, una situación alejada de todo régimen de derecho a partir del 23 de diciembre de 1936. Esto se advierte en las siguientes declaraciones del entonces Jefe del Ejército y líder político y social, publicadas el día de noviembre de 1937:

«Se dice que no estamos viviendo bajo un status legal. La realidad es que así estamos viviendo desde 1928... Es preciso reconocer que estamos y hemos estado viviendo bajo circunstancias especiales, obligados al mismo tiempo por esas circunstancias. Precisamente por eso estimo que debemos llegar a la Constituyente».

«Estos momentos, ante la Asamblea Constituyente ya electa, con la que el pueblo cubano puede liquidar esas «circunstancias» y adentrarse en un genuino estado de derecho, producto de la soberanía nacional, el empeño de continuar sin «status legal» y prolongar el desorden jurídico y la anarquía que se refleja en la organización administrativa, se pone de relieve ante la obstinación de celebrar unos comicios generales para obstruccionar la Constituyente y la Constitución. Contra ese plan, los partidos que presidimos se levantan con la augusta gallardía de quien defiende los derechos soberanos del pueblo, y mantienen que mientras la ecuación constituyentista no se resuelva por los cauces normales, no es posible celebrar elecciones generales.

Para la organización del Estado, la conservación de su propia vida democrática y el desarrollo y robustecimiento de una economías y unas finanzas depauperadas en detrimento de todas las clases sociales, la nación reclama que la Constituyente empiece a funcionar cuanto antes, a fin de que la Constitución, al unificar nuestras fuerzas vitales, fije sobre bases de derecho firmes e irrevocables la estabilidad de los poderes públicos y el respeto a los derechos que en la parte dogmática consagre como principios sustantivos.

Contra la Constituyente-Poder

No pretendimos ayer ni pretendemos hoy convertir la Convención en Constituyente-Poder, como no admitimos tampoco que para satisfacer impacientes aspiraciones políticas se intente prorrogar un estatuto de carácter provisorio, como la Ley Constitucional, interrumpiendo el normal proceso constituyente y defraudando al pueblo en el ejercicio legítimo de su soberanía.

La Constituyente tiene entre sus facultades propias redactar la Constitución y dictar normas para su inmediata vigencia, como lo demuestra la experiencia histórica de otros pueblos, la más sabia doctrina constitucional y el hecho de que nuestro propio Congreso al aprobar un proyecto de reforma constitucional, redactó una Ley Constitucional anexa, para que rigiese en el tránsito de un regimen fenecido al surgimiento de uno nuevo, con plenitud jurídica, ajustado a los preceptos y normas de la Constitución libremente redactada por los mandatarios del pueblo. Es a través de esas disposiciones transitorias como la Constituyente puede, con incuestionable derecho, fijar la fecha de los comicios para las elecciones generales, así como regular, jurídicamente, el período que forzosamente habrá de mediar entre el cese de los actuales funcionarios electivos y la toma de posesión de los que resulten designados por el voto del pueblo, de acuerdo con los ordenamientos de la nueva Constitución y en las elecciones que bajo su autoridad se celebren. En una palabra: solo la Constituyente puede evitar que se caiga en un gobierno de facto, mediante la organización del «período interconstitucional», absolutamente legítimo y jurídico y reconocido además por todos los tratadistas de Derecho Constitucional.

En este sentido propusimos, como una de tantas fórmulas jurídico-políticas y en el afán por demostrar nuestro desinterés, que se extendieran los términos de elección de los funcionarios que desempeñan actualmente las magistraturas del Estado, la Provincia y el Municipio, hasta que se inaugurase el nuevo régimen, teniendo en cuenta que esa etapa sería muy corta si, de buena fe, con propósito desinteresado de servicio, nos diéramos todos a la empresa de que la Constituyente se reuniese y comenzase a funcionar inmediatamente, acometiendo sin más demoras la tarea de redactar la nueva Constitución y las disposiciones transitorias llamadas a dotar al país, durante aquel interregno, de gobernantes legítimos. Usando métodos impropios de una alta política, se ha acusado a nuestros partidos de «prorroguistas», cuando, en primer lugar, tanto el Partido Revolucionario Cubano como el ABC, por no haber concurrido ni a las elecciones generales ni a las parciales, no cuentan, salvo muy pocas excepciones, con personas que desempeñen magistraturas públicas de carácter electivo, y en cuanto a los Partidos Demoócratas Republicano y Acción Republicana, su inhibición de la jornada electoral del 5 de marzo de 1938, como protesta por el escamoteo de los comicios a Constituyentes, les redujo considerablemente la proporción de sus representativos en el Congreso, mientras aumentó el de los Partidos que integran la Coalición Socialista Democrática, los cuales propiciaron ese escamoteo a cambio de acrecer sus posiciones. Por otra parte, una extensión de los mandatos de los actuales funcionarios electivos, así por sus motivos determinantes como por lo breve de su duración, no podría en justicia ser comparada con la prórriga de poderes que acordó la Constituyente de 1928, que se hizo a espaldas de la voluntad popuar, con burla de los principios democráticos y con el solo propósito de satisfacer ilegítimos intereses personales. El cuadro no es el mismo; pero si tales escrúpulos fuesen atendibles, la otra fórmula por nosotros apuntada habría bastado a satisfacerlos, si no fuese porque lo que en realidad se busca es la caída en un gobierno de facto. En aquella oportunidad de la Mesa Redonda, nuestros delegados sugirieron que la Constituyente podía, por medio de disposiciones transitorias, autorizar al Congreso para que pudira funcionar con la mitad de sus miembros durante el período interconstitucional y asumir el 20 de mayo la presidente de la República el Presidente del Tribunal Supremo, el Presidente del Congreso o bien continuar en ella el funcionario que actualmente ostenta esa magistratura.

Los términos de un debate público de tanta transcendencia como éste para los destinos nacionales, deben plantearse en un terreno de absoluta lealtad. No se puede jugar con el presente y el futuro de la República, con el bienestar, la paz, el progreso, la prosperidad y el mejoramiento del pueblo. Por eso nosotros, despojados de todo interés electoral, nos presentamos ante la opinión pública con la exposición sincera y diáfana de nuestros propósitos, interpretando la opinión de nuestras grandes masas de afiliados y simpatizantes, así como la del pueblo cubano, que no está uncido al carro comicial que la Coalición Socialista Democrática trata de correr a toda costa y festinadamente, arrastrando al país a una conmoción mayor que la producida por los actos de la Constituyente de 1928 al violar la Constitución de 1901.

Constituyente primero, elecciones generales después

Esa mayoría congresional gobiernista que ahora se niega acceder a nuestra justa demanda, es la misma, sin embargo, que entendió—y así lo plasmó en normas legales—que las elecciones generales se celebrarán después que la Constituyente terminase su labor y al amparo de la Constitución que promulgase. Efectivamente, el primer proyecto de legislación electoral aprobado por la Cámara de Representantes en 1937 propiciaba sólo las elecciones de delegados a la Asamblea Constituyente. El Senado lo modificó, aprobando un Código Electoral que regresó a la Cámara y que ésta, en vez de aceptar, lo dejó a un lado, y con infracción de la Ley de Relaciones entre ambos cuerpos, aprobó la llamada Ley de Emergencia Electoral para los comicios de renovación parcial de la Cámara. Ese proyecto, aprobado por el Senado y sancionado por el Ejecutivo, fué el que amparó, con la inhibición y la protesta de los partidos que presidimos y con la abstención de la inmensa mayoría del electorado, aquellos comicios fraudulentos de marzo de 1938 que no pueden servir de base para aducir la legitimidad de ciertos mandatos. En todas las oportunidades posibles los representantes y senadores de los partidos de la Oposición libraron recia batalla contra aquella Ley, propugnando pna que viabilizase la elección de delegados a la Asamblea Constituyente, largamente anhelada por el pueblo, a la vez que protestaron contra la flagrante violación de la Ley de Relaciones entre ambas ramas del Poder Legislativo. Al mismo tiempo, el Partido Revolucionario Cubano y la Conferencia de Sectores, integrada entonces por los Partidos Demócrata Republicano, Acción Republicana, ABC, Organización Auténtica, Agrario Nacional y Unión Revolucionaria (entonces en la oposición y hoy con el Gobierno en fusión con el Partido Comunista y formando parte de la Coalición Socialista Democrática) se dirigieron al Presidente de la República y al Congreso protestando contra la Ley de Emergencia Electoral, anunciando su inhibición de los comicios parciales que iban a celebrarse y solicitando una legislación que permitiera la elección inmediata de delegados a la Convención Constituyente (Documentos de 9 y 12 de noviembre de 1937).

Consumado el atentado a los derechos y a las ansias populares, los partidos que suscriben no cejaron en su empeño de satisfacer al pueblo, «cabando de nuevo la urgente convocatoria a una Asamblea Constituyente libre y soberana. A los veinticinco días de aquella farsa electoral, el 30 de marzo de 1938, la Conferencia de Sectores se dirigió otra vez al Poder Ejecutivo en histórico documento en el cual se hizo la siguiente declaración:

«Acaban de celebrarse las elecciones más bochornosas de nuestra historia republicana. El mismo Gobierno ha tenido que reconocerlo así, si bien ha pretendido con subterfugios eludir la responsabilidad. Contra esas elecciones, previendo lo que ellas significarían, se pronunció oportunamente la Conferencia de Sectores... Queda pendiente la convocatoria a una Constituyente libre y soberana. No nos parece excesivo que, al interpelar sobre este extremo al Gobierno por usted representado, demandemos y esperemos una respuesta rápida, pública, inequívoca y terminante. La opinión pública requiere para su satisfacción y tranquilidad una respuesta así.»

A mediados de 1938 el Congreso designó una Comisión Mixta para el estudio del Código Electoral y durante un mes abrió audiencia pública para que partidos políticos, sectores y asociaciones o corporaciones informasen. Esa oportunidad fué aprovechada por el Partido Revolucionario Cubano y por los que integraban la Conferencia de Sectores para emitir su opinión y demanda en favor de la inmediata convocatoria a elecciones para delegados a la Asamblea Constituyente.

El Código Electoral aprobado en enero de 1939 fijó estas elecciones para el 30 de agosto de dicho año y las generales para el 15 de febrero del siguiente. El comienzo de la Asamblea se señaló para el primero de Octubre, de suerte que el 30 de diciembre estuviese redactada la Constitución, es decir, con un mes y medio de antelación a la fecha de las elecciones generales, al objeto de que todas las magistraturas electivas se cubriesen de acuerdo con la nueva Carta Fundamental. Vetado este Código, el Congreso procedió a aprobar otro en abril de 1939, el cual fué sancionado por el Presidente de la República. En él se fijó la fecha de las elecciones para la Constituyente en primero de octubre y la de las generales en 28 de febrero de 1940. Aunque el lapso era más corto, se ajustaba de todos modos a la tesis de que los comicios nacionales se verificasen al amparo de la Constitución que promulgase la Asamblea, y para obviar las dificultades que pudieran derivarse de la brevedad de ese interregno se autorizaba al Tribunal Supremo Electoral para dirigirse a las Asambleas respectivas de los partidos políticos a fin de que modificasen y ajustasen las candidaturas presentadas a las disposiciones de la nueva Constitución. Esta línea de conducta observada por el Congreso demuestra la preocupación de evitar que las elecciones generales pudieran celebrarse al amparo de la vigente Ley Constitucional, de carácter previsorio, según define su propio preámbulo y la Disposición Especial cuarta que ya hemos analizado.

Por dificultades técnicas, el Tribunal Superior Electoral se vió compelido a solicitar del Congreso un nuevo aplazamiento de las elecciones para Constituyente y fué entonces cuando se promulgó la Ley de 23 de septiembre de 1939 posponiendo aquellos comicios para el 15 de noviembre, pero dejando vigente la fecha de 28 de febrero para las elecciones generales. En esa oportunidad, el líder de la Oposición en el Senado, doctor Ramón Zaydín, llamó la atención sobre el hecho de que al posponerse la fecha para la celebración de las elecciones a Constituyente no se hiciera correlativamente el aplazamiento de los comicios generales, formulando su protesta y previendo las dificultades que se crearían en el futuro. La mayoría gubernamental no hizo caso de tan oportuna observación, alegando que a su debido tiempo el Congreso se reuniría y fijaría nueva fecha para las elecciones generales, a fin de que no interfiriesen la función de la Constituyente y se efectuasen al amparo de la nueva Constitución.

Es muy importante tener en cuenta este hecho para apreciar en su justo valor la posición de los partidos democráticos y civilistas, unidos programáticamente en su proyección hacia la Constituyente. Es cierto que se opusieron en todo momento al establecimiento de un gobierno de facto y mostraron su conformidad respecto de que la legislación electoral no omitiese la convocatoria a elecciones generales; pero recalcando que éstas habrían de efectuarse después de terminadas las labores constituyentes y bajo la autoridad de la nueva Constitución. Querían evitar con esta actitud previsora que la Convención fuese utilizada como instrumento de determinadas aspiraciones personales y como medio de prorrogar la provisionalidad. No disimulaban entonces los voceros de los partidos gubernamentales el propósito de erigir la Constituyente en poder único, aprovechando la gran mayoría de delegados que, según sus cálculos, obtendrían. Los partidos que presidimos, como defensores de la democracia y la civilidad, estaban en el deber de conjurar semejante peligro. Por eso repudiamos el intento de establecer un gobierno a través de la Constituyente, de espaldas a la voluntad ciudadana, así como la intención, el deseo o la posibilidad de que la Convención, una vez terminada su tarea constitucional, se convirtiese en colegio electoral y en asamblea legislativa única, disolviendo el Congreso.

Las contradicciones de la Coalición

Este criterio previsor y patriótico de la Oposición, inspirado en el respeto a la soberanía popular y en el deber de impedir un golpe de estado por medio de la Constituyente, ha sido objeto de maliciosas tergiversaciones, con el fin de impresionar a la opinión pública haciéndole creer que la Oposición fué partidaria de la fecha fijada para las elecciones generales y está ahora, por consiguiente, en contradicción con la tesis que antes sostuvo. Lo exacto es que nuestro punto de vista, en la actualidad, es el mismo que sosteníamos antes del 15 de noviembre. Precisamente porque no queremos una nueva provisionalidad propugnamos que las elecciones generales se celebren bajo la vigencia y autoridad de una constitución que sea el producto de la soberanía popular y no de la vigente Ley Constitucional, otorgada con carácter transitorio. Son, por el contrario, los partidos de la Coalición Socialista Democrática y su candidato a la presidencia de la República los que han cambiado de criterio y postura demorando dolosamente la inauguración de la Asamblea Constituyente y acelerando la marcha de los comicios generales. Esos partidos, que antes del 15 de noviembre afirmaban y mantenían la necesidad de una Constituyente libre en su funcionamiento y soberana en sus determinaciones, y convenían asimismo en la tesis de que las elecciones generales deberían celebrarse al amparo de la nueva Constitución, niegan ahora lo uno y lo otro, con lo cual no sólo se contradicen, sino que se rebelan contra la voluntad popular de dar al país una organización jurídico-política definitiva y un verdadero gobierno constitucional.

Para que la opinión pública juzgue esa contradicción, vamos a reproducir algunas declaraciones hechas con anterioridad al 15 de noviembre por el candidato presidencial de la Coalición Socialista Democrática y por algunos líderes de los partidos que la forman.

El Coronel Batista declaró al periódico «Patria», en 23 de septiembre de 1937, lo siguiente:

«No me importa que la Constituyente por diáfana y limpia, pura y soberana, signifique mi suicidio personal o político, porque aún ello representaría para mí la mejor contribución al bienestar futuro de la nación».

En 10 de junio de 1938, al salir de una de sus acostumbradas visitas al Palacio Presidencial, declaró a los periodistas según versión del DIARIO DE LA MARINA, lo que sigue:

«Ciertamente los días corren y aún no ha sido convocado el país para la Constituyente, pero si ella no tuviese efecto a fines del año actual, entonces será en los primeros meses del entrante. Es asunto firmemente decidido que se verifiquen comicios para dicha Convención, la cual, como reiteradamente se ha dicho y como nunca me cansaré de decirlo bastante, habrá de ser libre y soberana. Bien entendidas las palabras libre y soberana en su más estricta y fiel significación, dentro de ellas no cabe ni cabrá una sola mácula, una ligera duda».

El periódico «Pueblo», edición de febrero 12 de 1939, recogió la versión de uno de los discursos pronunciados en México, ante el Congreso de aquel país, por el Coronel Batista y en el cual dijo:

«Que vengan ahora a decir que tengamos elecciones generales y que no tengamos constituyente. Yo acuartelaré al Ejército, me situaré en traje civil o militar, no importa, y el pueblo irá detrás de mí». Y añadió: «hemos pasado seis años sin constitución».

Al regresar de México, el Coronel Batista pronunció desde la terraza del Palacio Presidencial, un discurso en el cual, según versión del DIARIO DE LA MARINA de febrero 13 de 1939, dijo:

«Con la antigua Ley aprobada por la minoría o con la nueva Ley, la cuestión es que haya constituyente a mediados de este año. De mí no se obtendrá de nuevo el apoyo para unas elecciones generales. Basta ya de engaños, de dolores y de sacrificios inútiles».

El 21 de abril del propio año 1939, en conversación con los periodistas, publicada por el DIARIO DE LA MARINA, negó el Coronel Batista «que sobrepusiera el interés de su candidatura presidencial a la celebración de las elecciones de Constituyentes», declarando: «esa no es la cuestión; lo esencial es la Constituyente. No debe importarnos hoy qué ventajas habremos de sacar, sino qué conviene a la Nación».

Y refiriéndose a la sanción por el Presidente de un código que contenía convocatoria a elecciones para la Constituyente y a elecciones generales para después que ella hubiera terminado sus funciones, así como un precepto por el cual se respetaban los términos a los Congresistas del período largo, «sin tener en cuenta el régimen que pueda crearse por la Constituyente», declaró el Coronel Batista:

«El problema es en realidad muy serio para el país, para su progreso y para su desarrollo. Si antes fuí franco, diáfano y terminante, hoy subrayo mi criterio con el robustecimiento de una convicción profunda: aseguro que el pueblo no resiste dos elecciones, y que ha llegado el momento histórico de las soluciones inaplazables y decisivas. La Constituyente soberana es lo primordial, lo sustantivo y lo supremo. Las elecciones generales y lo personal que las mismas garantizarían, es lo subalterno, lo aplazable. Considerar de distinto modo el importantísimo problema sería un error que costaría caro al porvenir nacional. Por mi parte, no deseo probar esa responsabilidad, y por el contrario prefiero correr yo todos los riesgos a que los corra la República. En esa situación está situado el honorable señor Presidente de la República, y a su lado decididamente yo, respondiendo a un legítimo clamor del pueblo y a un imperativo histórico nacional ineludible».

Y, por último, en el DIARIO DE LA MARINA, de 13 de mayo de 1939, pueden leerse estas otras del candidato presidencial por la Coalición Socialista Democrática:

«En última instancia, da lo mismo el 30 de agosto que el 10 de octubre. Lo que importa es la Constituyente, pues el pueblo no admitiría otras eleciones generales sin el previo paso de un plebiscito. Precisa dejar sentado categóricamente que la Constituyente deberá tener efecto antes que los comicios generales. La situación actual no puede prevalecer».

Este mismo criterio sustentaban públicamente los Jefes políticos gubernamentales, que hoy se congregan en torno a la candidatura del Coronel Batista.

El doctor Juan Marinello, Presidente de «Unión Revolucionaria Comunista», declaró al periodista señor Eduardo Coloma, en entrevista publicada el 12 de agosto de 1938, en el periódico «La Prensa», lo siguiente:

«Creo que es el más grande de los errores la celebración conjunta de comicios constituyentes y elecciones generales. Las razones son clarísimas. Unas elecciones constituyentistas requieren un clima apropiado de serenidad extrema, muy alejado del natural apasionamiento que supone un proceso electoral en que van a ser renovados los cargos electivos de la Nación. Una Asamblea Constituyente, significa la consideración cuidadosa, científica, de cada uno de los grandes problemas que afectan a la vida colectiva. El tratamiento, la resolución de esas cuestiones tiene mucho que ver con la forma y carácter de los órganos del Estado que nazcan de la propia Constituyente. Esos órganos han de modificarse en su estructura, en su número, en su naturaleza y en sus funciones. Precisamente esta necesidad de transformación es la que aconseja la inmediata convocatoria a una Asamblea Constituyente soberana y libre, verdadera voz del pueblo. Resulta absurdo que si empezamos admitiendo que nuestra vida política debe transformarse, decidamos realizar elecciones generales utilizando un aparato electoral, una organización estatal, una forma constitucional y legal que creemos superadas. Debe ser la Constituyente la que determine, no sólo la fecha de las elecciones generales, sino también la manera en que éstas deben realizarse. La Constituyente es la responsable de una nueva y justa convivencia cubana. Terminadas sus labores, vendrá la ocasión de realizar esa vida nueva, por medio de unos comicios que queremos ejemplares».

Coincidiendo con este criterio, en el juramento de los candidatos a delegados de la Asamblea Constituyente por la fusión Unión Revolucionaria-Comunista, se expresa:

«Juramos defender la absoluta libertad y la completa soberanía de la Asamblea Constituyente por interpretar y ejecutar la voluntad de la nación cubana, cuya libertad de acordar todo lo relativo a su propia vida y a su propio desarrollo y progreso, defenderemos ardientemente».

Por su parte, el señor Alfredo Hornedo, Presidente del Partido Liberal, declaró en «El País», el 15 de abril de 1939:

«Todos pedíamos una Constituyente libre y soberana, sin cortapisas ni limitaciones de ninguna clase y la pedíamos en esa forma porque su convocatoria ahora no puede estimarse que sea para modificar o ampliar ninguna Constitución, porque no existe ninguna tampoco de las que anteriormente fueron redactadas por el pueblo. Estamos en la situación constituyente de 1901, con más soberanía ahora que entonces, porque la Carta Fundamental con que nació la República fué redactada dentro de ciertas pautas de carácter internacional, que era forzoso reconocer como una condición para el logro de nuestra independencia definitiva. Hoy no es necesario que los delegados de la soberanía popular se limiten en el ejercicio de sus poderes absolutos como mandatarios de esa soberanía. Por lo tanto, han de ser si cabe más amplias las facultades de los Constituyentes que ahora vamos a elegir que las que tuvieron aquellos primeros ilustres Constituyentes».

«No se trata de modificar ninguna Constitución como ocurrió en 1928, porque n

El SOBRE de la SORPRESA

El FORD-POLAR, un V-8 de cuatro puertas, Modelo 1940, con cambio de velocidades en el timón, lujosa vestidura y carrocería especial, con un valor de $1.200.00.

Y las sorpresas extraordinarias de febrero.

No olvide que, comprando AVANCE todas las tardes, tendrá, por lo menos, veintiséis oportunidades mensuales de OBTENER:

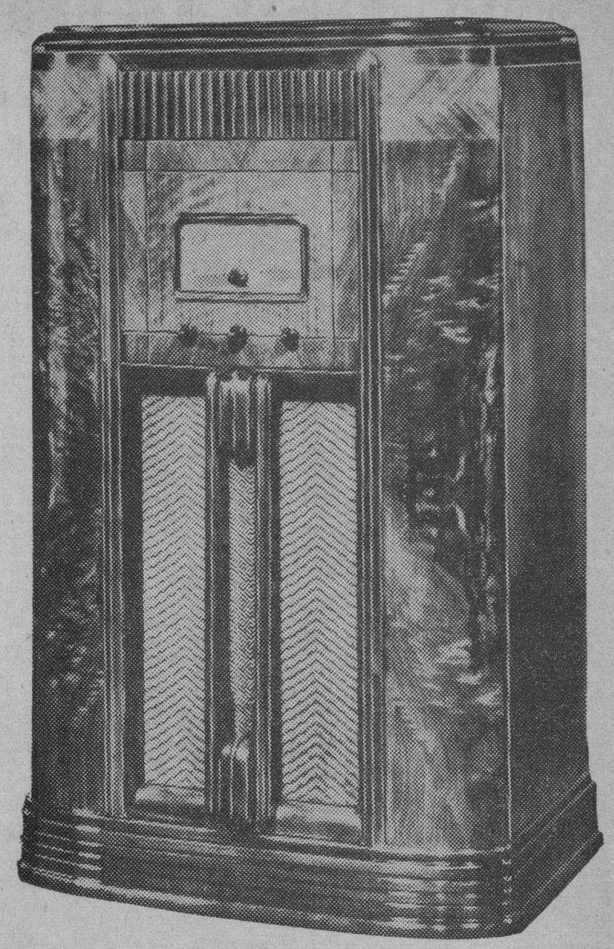

Un Radio GENERAL ELECTRIC, de onda corta y onda larga, Modelo GE-135, de 13 bombillos, con teclado automático, accionado con motor, con 16 botones, con un valor de $245.00.

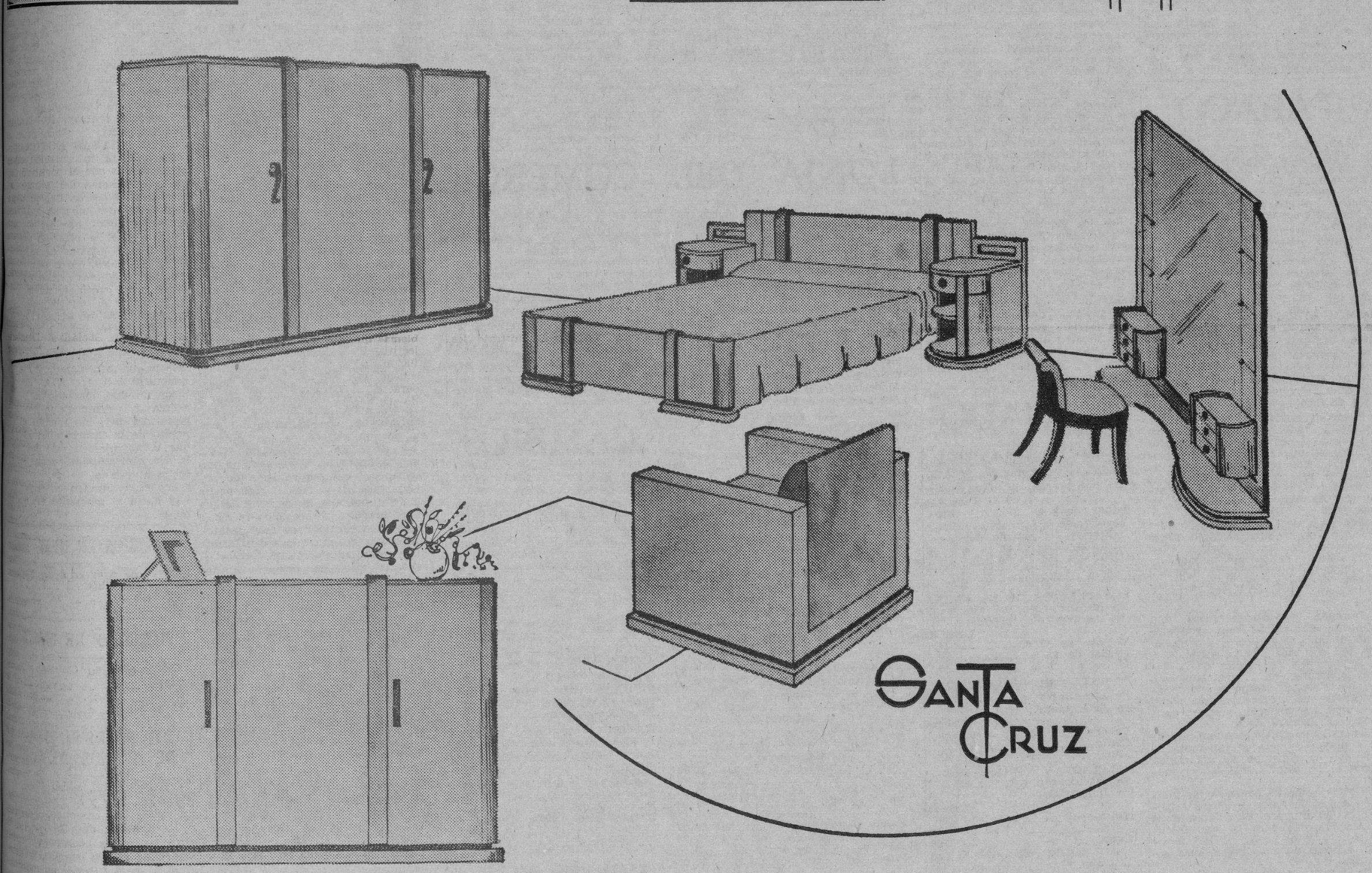

Un Juego de Cuarto SANTA CRUZ Y HERMANO, estilo Arte Moderno, terminado en color claro natural, con un valor de $500.00.

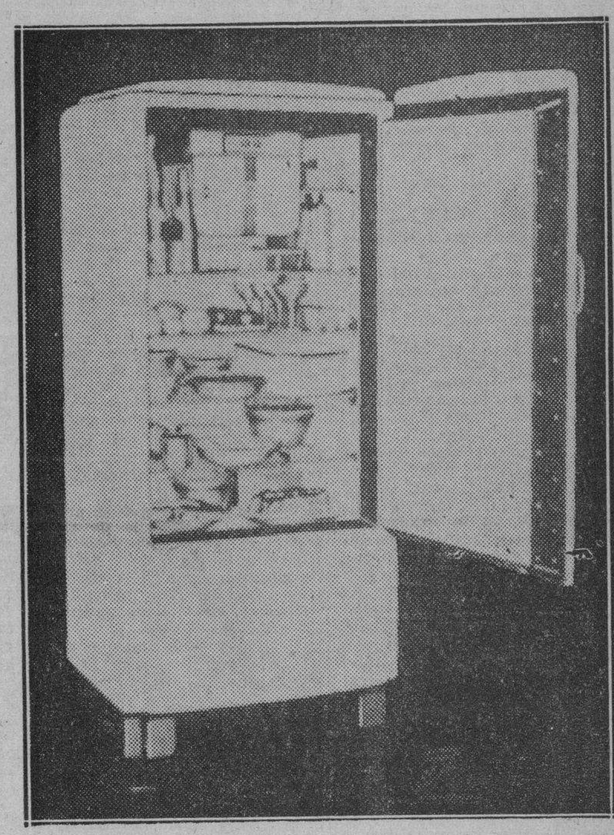

Un Refrigerador GENERAL ELECTRIC, Modelo B-7, de 7 pies, con un valor de $295.00.

Y, *además:* 2,488 *sorpresas extraordinarias,*
con un valor de $5,586.10.

UN "FORD" 1940

POR 5 CENTAVOS

¡Busque su Cupón! ¡Busque su Sorpresa!

Doce Máquinas de Escribir, CORONA-PORTATIL, con un valor de $45.00 cada una.

EL GRAN SORTEO para la distribución de las SORPRESAS EXTRAORDINARIAS del mes de Febrero, tendrá lugar en el gran Stadium CERVEZA POLAR, la noche del 23 de Febrero de 1940, y será presidido por un tribunal integrado por un representante de cada una de las firmas comerciales e industriales patrocinadoras de EL SOBRE DE LA SORPRESA y un representante del periódico "AVANCE". Dará fe del mismo, un Notario Público.

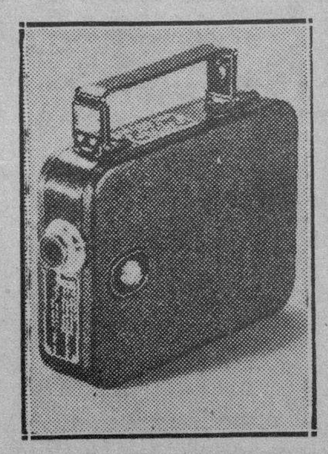

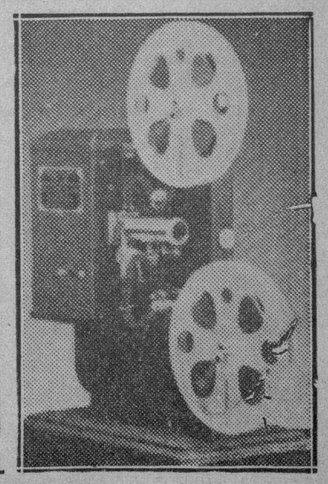

Un Equipo de Cine KODAK, completo. Modelo 25, de 8 milímetros. Lente F-2-7. Proyector 8, Modelo 50. Pantalla de 30 pulgadas por 50 y dos rollos de película virgen de 50 pies cada uno. Con un valor de $125.00.

M.E.C.D. 2016

AUNQUE EXISTE LA OFERTA DE COMPRA, NO SE HA CONFIRMADO OTRA VENTA DE AZUCAR A INGLATERRA

BOLSA DE NUEVA YORK

COTIZACIONES AL CIERRE AYER

—A	
Amer Crys	11¼
Am Radiator	9¾
Adams Expr	8
Air Reducc	52½
Alaska Jun	6⅝
Allied Chem	172½
Allis Chal	37⅛
Amer Can	115
Am Car Fou	26
Am F Pow	1⅞
Amer Ice	—
Amer Inter	5¼
Amer Loco	19
Am P. Ligh	4¼
Amer Smel	47
Amer Sugar	18¾
A C Alcohol	6⅝
Amer T and T	171½
Am Tobac A	87⅛
Am Tobac B	88¾
Am w works	10⅝
Am wwolen	8⅛
Anaconda	27⅛
Atchison	22½
Atlan Coast	—
Atlan Ref	21½
Ass D Goods	8
Aumurn Auto	2⅛
Aviat Cor	6⅝
Amer Metal	22⅝
—B	
Baldwin Lo	14¾
Balt and Ohio	5½
Bendix Avi	27¾
Boeing Avi	23⅛
Beth Steel	71½
Borden Co	22
Briggs	19¾
Brook Man	14¾
Butte Copp	3⅞
Byers A M	—
—C	
Can Pacific	5⅛
Curt w A	28⅝
Curt w com	9¾
Case . Mach	69¼
Columb Gas	6¼
C. de Pasco	38¼
Ches and Ohio	39⅜
Chi R. Island	—
Chrysler	82½
Coca Cola	118½
Col Carbon	—
Comm and Sout	1⅛
Cons Gas	31½
Vons Gas	31½
Cons Oil	7¼
Cont Can	41¼
Cont Oil	23⅝
Corn Prod	63¾
Cont Motors	3¾
Cuba Co	—
Cub Amer S	6½
C. Am Sug p	80
Cmm-l Solv	14⅛
Chesapeake	4¼
Cruc Steel	35¼
Cons R Cuba	—
Canada Dry	17
—D	
Del Hudson	18¾
Del and Lack	4⅞
D. Aircraft	79
Drug Inc	5⅛
Dupont	191
—E	
East Kodak	162
El Auto Lit	6⅞
Elec Bond	7¼
Erie R H	1½
—F	
Fox Film C	11⅞
Frep Texas	32⅞
Foster wh	17⅜
Firestone	—
—G	
Gen Asphalt	—
Gen Elec	38⅜
Gen Foods	40½
Gen Motors	42¾
Guantánamo	2¼
Gillet Saf	6⅛
Gimbel Bros	7⅝
Gold Dust	10
Goodrich	17⅜
Goodyear	22⅜
Gen Bronze	—
Graham Page	⅞
Gramby	8¼
Great North	23½
—H	
Homestake	59⅜
Houston Oil	5¾
Hudson Mot	5⅜
—I	
Ili Cent	11¼
Inter R T	3⅜
Int Cement	43⅜
Int Nickel	36½
Inter Tel	4⅛
r Tel F S	—
Illin Glas	62½
—J	
Johns Mansv	73
—K	
Kroger Groc	28½
Kennecot	35⅛
—L	
Lambert Co	—
Lgg Myers	107¼
Loews Inc	35¼
Left Inc	21⅞
Lorillar	24¾
Lousvic Ns	—
Ludlum Stl	18¾
Lehman Cor	21¼
Liquid Carb	16⅛
Armour and Co	5½
—M	
Marcy H R	27⅞
Manatí Sugar	3
Montgomery	51⅛
Miss Pac c	—
Miss Pac p	⅜
Morris Phi	90
Murray Corp	5¾
—N	
N Y Central	16⅛
Nash Kelvi	6⅞
Nat-l Bisc	23¾
Nat-l Dist	23⅝
Nat-l Dairy	16½
Nat-l P. Li	8¼
Nat-l Steel	66
North Amer	22
N A Aviat-n	24¼
North Pacif	8
—O	
Ohio Oil	6¾
Otis Elev	17
Otis Steel	10⅜
—P.	
Packard Mot	3¼
Paramount	7⅛
Pennsylvann	21⅝
Pat Mines	—
P. Petroleum	39
Pullman Co	27½
Pure Oil	8½
Puerto Rico	23
—R	
Radio Corp	6
Rep I Steel	19½
Reynolds	41⅜
—S	
Schen Dis	12⅛
Safeway St	45½
Sears St	45½
Sears Roeb	82½
Shell Uni	12¼
Simmons	—
Soc Vacuun	11⅞
St Uaul	¼
So Pacific	13⅛
Soutn Ry	17¼
Stan Brands	7⅝
Stand Gas	1⅛
Stan N J	44⅝
Stan Oil	25
Stewart war	8
Studebaker	9⅛
—T.	
Texas Co	44
Texas Gulf	34
Tinken Roll	47½
—U	
Union Carb	81⅜
U Pacific	93½
United Cor	2½
Uni Cor pfd	38¼
Unit Fruit	84
U. S. Rubber	37
U Aircraft	46
U S Steel	57⅝
U S Inb Alc	—
Vanadium	30
Warner Bros	3⅜
W Brothers	—
West Union	23¼
West Elec	107
White Motor	11¼
Woolworth	40⅛
Yellow Tr	17⅛
Young Shett	40

VALORES

El mercado local de valores ofrecía ayer un tono más favorable, o menos desfavorable, si se quiere, que el día anterior. El comienzo de la zafra, la posibilidad de que se terminen las huelgas y las noticias menos inquietantes en relación con la política, diríase que influyeron para que el mercado actuase con un tono ligeramente más favorable que el día anterior.

Ello pareció reflejarse en el Bono nuevo de la Deuda Exterior 1977 que, con las Obligaciones Oro del Tesoro, constituye el objeto principal de los negocios que se vienen concertando en el mercado local.

Ese bono nuevo, a pesar de que la plata nacional no ha experimentado cambio apreciable en relación con los días anteriores, acentuó ayer su posición y a base de dicho papel se hicieron negocios por unos $30,000. Persisten los inversionistas en seguir adquiriendo ese bono, que por el precio que tiene y el interés que devenga, es considerado en el mercado como el papel «más ventajoso» —la frase no es nuestra, sino la oímos a diario a corredores y observadores— en los presentes momentos para los inversionistas.

Pocos negocios se concertaron a base de los otras emisiones de renta fija, las que mantuvieron su posición de firmeza.

Los elementos que se interesan por las Obligaciones Oro del Tesoro, persistieron ayer en su demanda. Pero el papel escaseaba, al menos a los precios que pagaban los compradores. Uno y otro factor —la demanda y la escasez de papel— determinaron que las Obligaciones quedasen con tono sostenido. Sólo supimos que se hicieran unos $15,000 en las de siete cupones.

Sostenidas quedaron también casi todas las emisiones de acciones. La perspectiva de mejores negocios, como consecuencia de las actividades de la zafra y del tratado adicional con los Estados Unidos, justicia este tono de las acciones mejores. Se operó en las preferidas del Teléfono, Utilities, Naviera y en las de la Nueva Fábrica de Hielo.

DEBE INCLUIRSE A LOS QUE IMPORTEN MEDICINAS, EN EL REPARTO DE LA MONEDA

La Cámara de Comercio de la República, con motivo de haberse anunciado por el Secretario de Hacienda que el próximo lunes va a distribuirse moneda americana a la par, entre los importadores de artículos de primera necesidad, ha dirigido un recordatorio a dicho Secretario, de la petición que oportunamente le hiciera sobre inclusión, entre los expresados artículos de primera necesidad, a los efectos del reparto de divisa norteamericana, de los productos farmacéuticos, biológicos y opoterápicos.

Esta petición de la Cámara de Comercio Cubana, obedece, según señaló dicha corporación, «a que en las reglas contenidas en el decreto recientemente dictado para la referida distribución de moneda americana, entre los importadores de artículos de primera necesidad, han sido omitidas las medicinas y otros productos farmacéuticos, cuyos precios están sujetos a regulación por el Decreto 1396 de julio 9 de 1938, y considerados expresamente artículos de primera necesidad por el decreto 602 de 22 de marzo de 1939, publicado en la Gaceta Oficial del día siguiente».

«El Secretario de Hacienda —añade la corporación— que está facultado para incluir otros artículos como de primera necesidad, a los efectos del reparto de divisa norteamericana que recauda para el Fondo de Estabilización de la Moneda Nacional, en consecuencia con las razones expuestas por la Cámara de Comercio Cubana, debe reparar la omisión señalada, comprendiendo en el Decreto dictado sobre regulación de dicho reparto de moneda a los importadores de especialidades farmacéuticas, biológicas y opoterápicas para uso humano y veterinario, por ser las mismas artículos de primera necesidad».

ACCIONES DE LOS BANCOS

Cierre ayer en New York:

Guaranty Trust	291½
New York Trust Co.	107
Chase Nat. Bank	35⅝
National City Bank	29⅝
Public National Bank	31¾
Manufacturers Trust	39½
Irvin Trust	12⅞
Corn Exchange Bank	56¼
Chemical B. Trust	49¾
Bankers Trust	57¾
First National of N. Y.	1.935
Bank of Manhattan	17
Central Hannover	104
Continental Bank	14⅜
First Nat. Boston	46¼
Royal B. of Canada	146

MERCADO DE GRANOS

Cierre ayer en Chicago:

Avena:	
Mayo	39½
Julio	34⅝
Septiembre	32¾
Centeno:	
Mayo	71⅛
Julio	71
Septiembre	71
Maíz:	
Mayo	58½
Julio	58½
Septiembre	59⅛
Trigo:	
Mayo	101¼
Julio	98⅝
Septiembre	98
Winnipeg:	
Mayo	87
Julio	87¾
Septiembre	88⅞

BOSTON SURETY COMPANY, S. A.
GARANTIA EN BONOS DE LA REPUBLICA
FIANZAS EN GENERAL
MANZANA DE GOMEZ, DEPARTAMENTOS 365-368.—HABANA
TELEFONOS: A-6204 y M-2517
CABLE: AVIEITES.—TELEGRAFO: BOSCO

PROMEDIOS DEL CIERRE DE LA BOLSA DE NUEVA YORK

Por DOW JONES CO.
NUEVA YORK, 19 de enero de 1940

	Abre	Máx.	Mín.	Cierre		
30 industriales	146.00	146.75	145.52	145.86	alza	.25
20 ferrivarias	30.30	30.41	30.16	30.24	alza	.03
15 Serv. Públ.	25.20	25.27	25.00	25.10	baja	.02
40 Bonos			—	89.46	baja	.07

SORTEO DE SANTA CLAUS
SE JUEGA EL 31 DE ENERO PREMIO MAYOR. $200,000
CADA FRACCION GANA $20,000
POR $22.00 REMITIMOS EL BILLETE ENTERO DE LAS CUATRO SERIES A CUALQUIER LUGAR
SOLICITE PRECIO ESPECIAL PARA REVENTA
CASA MENENDEZ, S. A.
MONTE, 813. TELEFONO M-4729. HABANA.
APARTADO 1908. TELEGRAFO «ROQUE».

La Federación de Detallistas pide se conceda una prórroga de seis meses para liquidar todo el tabaco sellado

Es la existencia en depósitos anterior a la implantación del decreto número 3,220. Una comisión de esa entidad estuvo en Hacienda haciendo entrega de una exposición

En la mañana de ayer una Comisión de la Federación Nacional de Detallistas, integrada por los señores Lucio Fuentes, Jesús C. Portela, José Ramón López, José Martínez Moreno, Emilio Echávez, Fabián Conde y el doctor Ricardo Elizalde, estuvo en la Secretaría de Hacienda para interesar que se conceda prórroga de seis meses para la liquidación de existencias de tabaco sellado por el sistema anterior al implantado por el Decreto 3220.

Los comisionados de la Federación hicieron entrega de la exposición siguiente:

«La Habana, enero 19 de 1940.

Señor Secretario de Hacienda. Presente.

Señor:

El que suscribe, Lucio Fuentes Corripio, a nombre y en representación de la Federación Nacional de Detallistas ante usted acude y atentamente expone:

«Que por el Decreto Presidencial No. 3220 de 26 de diciembre del pasado año publicado en la «Gaceta Oficial» del día 28, se modifica la forma de fijar el sello del impuesto a los tabacos establecida en el Reglamento de 20 de abril de 1932, consistente dicha modificación o variación en que por este Decreto se pagará el impuesto mediante la fijación de un sello en cada unidad de tabaco en vez de fijarse el sello en cada caja o paquete conteniendo 25 tabacos.

La Federación Nacional de Detallistas entiende que este Decreto en cuanto a los intereses que representa se refiere ha de serle beneficiosa, pues al recibir el detallista el tabaco sellado en su unidad no tiene que preocuparse de las inscripciones y comprobaciones que ordene Hacienda, las que sólo serán ordenadas para la debida fiscalización del impuesto a los fabricantes; pero piensa asimismo que debe concederse una prórroga de seis meses a todos los detallistas de tabacos para que liquiden sus existencias de tabacos sellados por el sistema anterior al implantado por este Decreto 3220, para evitarle los trastornos que le implicaría el tenerlo que cumplir inmediatamente de su vigencia, o sea a los treinta días de su publicación en la «Gaceta», colocando sellos del impuesto en cada unidad de tabaco que tenga en su poder.

Para los detallistas representa un enorme perjuicio y muchos trastornos y molestias el tener que fijar sellos del impuesto sin valor en cada tabaco de la cantidad que tienen en existencia en sus establecimientos, sin que por otra parte tenga eficacia esa medida para el Estado ya que con declaración jurada de los fabricantes de sus existencias de productos elaborados y sellados y de los sellos en su poder sin usar o con cualquier otra medida en relación con los fabricantes tienen eficientes medios de fiscalización a su alcance.

Por los razones expuestas es por lo que, señor Secretario, solicita de usted la Federación Nacional de Detallistas que se le conceda una prórroga de seis meses a todos los detallistas de tabacos para que liquiden sus existencias de tabacos sellados por el sistema anterior al implantado por el Decreto 3220.

De usted muy atentamente,

Federación Nacional de Detallistas,
LUCIO FUENTES,
Presidente.»

TABACO

Hablábamos ayer de los registros de tripas de Vuelta Abajo que está verificando Leslie Pantín and Son, para la firma manufacturera de New York que hemos mencionado en nuestras últimas informaciones.

Más de mil doscientos tercios han registrado y cargado los mencionados señores en los almacenes de H. Duys and Company, y en los almacenes de Toraño y Compañía cargaron setecientos cincuenta.

En nuestras notas de ayer decíamos que pronto recibirían los señores de Pantín, los tercios de las vegas que habían comprado en San Luis de Pinar del Río, con destino a los mismos fabricantes de New York señores de Klein. El primer lote de esas vegas lo recibieron ya dichos exportadores. Son trescientos quince tercios, procedentes de la vega de Santiago Plasencia.

También están recibiendo en camiones los mil y pico de tercios que dijimos ayer, los señores Ramón Rodríguez, S. en C., fabricantes de cigarrillos. Nos referimos a esa cantidad de pesados, broncos, puntillas y colas comprados al cosechero Armando Aguilar, de La Llanada, de San Luis.

Son ya dos fábricas de cigarrillos las que han comprado importantes cantidades de materia prima. Porque además de la mencionada, la Trinidad Industrial compró otros mil y pico de tercios, de broncos y colas, según reportamos hace pocos días.

También los señores Yarza, San Miguel y Compañía, compraron quinientos cincuenta tercios, y otros lotes, en la misma Vuelta Abajo.

Tan pronto los efectos de la zafra repercutan en el mercado, han de hacer otras compras varios fabricantes más, especialmente aquellos que no hicieron acopios suficientes a primera hora.

La zafra capacita económicamente a mayor número de fumadores y, por eso, el consumo de cigarrillos, como el de torcido, ha de ser mayor.

Ese factor ha de hacer entrar también en el mercado a varios fabricantes del interior. Han de comprar tripas y capas para la manufactura de sus vitolas. Algunos ya hicieron acopios durante las últimas semanas.

POCOS CAMBIOS TUVIERON LOS VALORES AMERICANOS EN LA BOLSA DE N. YORK

NEW YORK, enero 19.— El mercado continuó haciendo tiempo durante la sesión de hoy, dentro de un tono quieto, sin que hubiera prácticamente cambio alguno en la tendencia de los precios, si se exceptúan las emisiones del grupo de aceros que mostraron cierta inclinación de flojedad en contraste con el resto de la lista. Se destacó la debilidad bastante pronunciada de todas las emisiones de la Standard Gas and Electric, que se vieron sometidas a fuertes liquidaciones.

Esto se atribuye a los crecientes temores de que esta empresa se encuentre en una situación similar a la de la Associated Gas and Electric que recientemente presentó a las autoridades una declaración de quiebra. En cuanto a las noticias mercantiles, la ligera declinación observada en la producción automovilística está de acuerdo con lo que se esperaba. Los estimados de Ward preveen una declinación gradual en las próximas semanas, según es corriente en esta época. Seguimos creyendo que los valores selectos gozando de precios muy atractivos.—JFK.

MERCADO DE CAFE

Cierre ayer en Nueva York:

Diciembre	—
Marzo	3.70

MERCADO DE GOMA

Cierre ayer en New York:

Marzo	19.19
Mayo	18.79
Julio	18.66
Septiembre	18.46

GANADO

LOS PRECIOS EN PIE

Precios que pagan compradores entregado el ganado en esta capital, según información de los Mataderos:

	Ctvs. Libre
Lanar, de 3 a	3½
Vacuno, de 3¼ a	3½

Precios del ganado porcino

De 100 lbs a 125 lbs de 4	a 5 cts.
De 125 lbs a 150 lbs de 5	a 5½ cts
De 150 lbs a 175 lbs de 5¼	a 5½ cts
De 175 lbs a 200 lbs de 5½	a 6 cts

LOS PRECIOS DE LA CARNE

En los mataderos de esta capital rigen los siguientes precios:

	Ctvs. Kilo
Vacuno, de 12 a	14
Cerda, de 25 a	30
Lanar de 20 a	25

MATADERO DE LUYANO

Se sacrificaron ayer en el Matadero de Luyanó:

	Cabezas
Vacuno	50
Cerda	37
Lanar	49

MATADERO INDUSTRIAL

Se sacrificaron ayer en el Matadero Industrial:

	Cabezas
Vacuno	166
Cerda	130
Lanar	29

CARROS ENTRADOS

Ninguno.

MERCADO DE PIELES

Cierre ayer en New York:

Marzo	14.28
Julio	14.57
Septiembre	14.83
Diciembre	15.05

MERCADO DE SEDA

Cierre ayer en New York:

Marzo	347
Mayo	343
Junio	388½

Cotizaciones

COTIZACION DE LA LIBRA

La libra esterlina se cotizó ayer al cierre del Mercado local a $3.97.

COTIZACION DE LA PESETA

La peseta española se cotizó ayer, al cierre del Mercado local, nominal.

COTIZACION DEL FRANCO

El franco francés se cotizó ayer en el Mercado local, a razón de 44.15 por dólra.

Bonos de Cuba

Cierre ayer en New York:

Speyer, 5%	101⅜	—
Morgan, 5%	102½	103
Speyer, 4%	98⅝	—
Morgan, 5½%	101¼	104½
Obras Públicas, 5½%	74	75
Cuba 4½%, 1977	56	57
Cuba Railroad, 5%	34¼	36
Cuba Railroad, 7½%	43	45
Cuba Northen, 5½%	29½	30½
Manatí Sug. 6½%	39	40¾
Warren Bros, 6%	32¾	34½

BOLSA DE LA HABANA

COTIZACIONES AL CIERRE AYER

COTIZACION OFICIAL

Bonos y Obligaciones República de Cuba

	Comp.	Vend
Speyer 1904-1944	110	129
Deuda Int. 1905	97	100
1909-1949	109½	121
Morgan 1914-1949	112	120
Morgan 1923-1953	113	117¾
O. Públicas 1930-1945	82	95
1937-1977	63⅛	63¾
Obgs. oro con 9 cupones	41	—
Obgs. oro con 7 cupones	34⅝	35⅝
Obgs. oro con 4 cupones	31	34
Azúcar 1930-1940	108	—
Centro Asturiano	40	—
Banco Terr. S. B	14	40
Cervecera	40	—
Cervecera Obgs. no Hip.	15	20
Gas	100	—
Hav. Elec. Cons.	46	—
Havana Electric, Debentures Obgs. no Hip.	1¼	1⅝
Edif. La Metrop. S. A	25	—
Mercados de Abasto y Consumo 1a Hip.	40	—
Nueva F. de Hielo	110	—
Papelera Serie B	—	—
Teléfonos	101	—
Unidos	6	—
Obgs. no Hip. Cía. Inversiones y Fom. S. A	—	—

Acciones

	Comp.	Vend.
Banco Territorial	1	—
Banco Terr Bnfs.	⅛	—
Cervecera	15	40
F. C. Cons. de Cuba P.	2	—
Cuba R. R.	3½	—
Fibras y Jarcia	—	—
H. E. Utilities Co. P. 6%	39	41
H. E. Utilities Co. P. 5%	6	9
H. E. Railway Co P	⅝	2
H. E. Railway Co. C	⅛	½
Jarcia, P	68	80
Jarcia, C	4⅝	8
Licorera de Cuba	¾	—
Lonja, C	—	—
Mercantil, La (Seguros)	150	—
Metropolitan Auto	—	—
Naviera, P	24	—
Naviera, C	2⅛	4
Nueva F. de Hielo	120	—
N. F. de Hielo Bnfs.	34	38
Pesca, P	—	—
Pesca, C	—	—
Teléfono, P	60	66
Teléfono, C	8½	13
Unidos	1	1½
Unión Oil	1	3
1ra. Papelera Cubana	40	—
Cédulas Primera Papelera Cubana, 8%. (En circulación $500,000)	5	—
Cía. Muelles de Regla	—	—

COTIZACION A TERMINO

Entregas; días 15 y último de mes

Bonos y Obligaciones República de Cuba

	Comp.	Vend.
Speyer 5%	112	—
Deuda Interior	97	100
Speyer 4½%	110	129
Morgan 5%	113⅛	—
Morgan 5½%	112½	—
O. Públicas 1945	82¾	—
4½, 1977	63½	63¾
Obgs. oro con 9 cupones	41	—
Obgs. oro con 7 cupones	35	35¼
Obgs. oro con 4 cupones	32	33
Azúcar	108	—
Centro Asturiano	44	—
Cervecera Int.	41	—
Cerv. Int. Obgs. no Hip	15	20
Gas y Electricidad	100	—
Hav Elec. Railway Co.	48	—
Havana Electric Railway Co. Obgs. no Hip.	1¼	2
Nueva F. de Hielo	110	—
Papelera Cubana, S B	60	—
Cuban Telephone Co.	101	—
Unidos	—	—
Cía. Inv. Fom. S. A	—	—

Acciones

	Comp.	Vend.
Cervecera Int	15	40
F. C. Cons. Prfs.	2	—
Cuba Railroad Prfs	3¾	—
H .E Utilities Prfs.	39	41
H. E. Utilities Pretes	6	9
Hav. Elec. Ry Co. Prsfs.	⅝	2
Jarcia, Prfs.	70	89⅞
Jarcia, Cms.	5	8
Licorera de Cuba	¾	—
Naviera Prfs.	25	30
Naviera, Cms.	2⅛	—
Nueva F. de Hielo	120	—
Nueva F. de Hielo Bnfs.	35	37½
Teléfonos Prfs.	61¼	—
Teléfonos Cms.	9	12
Ferrocarriles Unidos	1¼	2½
Unión Oil Co.	2	3

COTIZACION LIBRE

Bonos y Obligaciones

	Comp.	Vend.
Int. Tel. Conv. 4½%	100	—
Int. Tel 5% 1955	40	—
Cuba Tel Co. 7½%	—	—
Cuba R. R. 5% 1952	34	—
Cuba R. R. 6%	32	—
Cuba R. R. 7½% 1936	43	—
Nort. de Cuba 5½% 1942	29	—
Manti Sug. 5½ 1942	25	—
Vertientes Sug. 7% 1942	7	—
Centro Gallego 6% 1975	45	—
Vedado Tennis 3% 1949	3½	—
Pro A. Musical 7%	33	—
Casino Español 6%	55	80
Warren Brothers 6%	36	—

Acciones

	Comp.	Vend.
Int. Tel. and Tel.	3½	—
Cía. Cub. Elec Prfs. $6.00	26	—
Cuban Ame Sug. Prfs.	60	—
Cuban Ame. Sug. Cms	6	—
Cuba Co. Cms.	¼	—
Aux. Marit. (Suscrip)	6	10
Seg. La Com. (Suscrip)	—	—
Seguros El Comercio	110	—
Central Violeta	—	—
Guantánamo, Prfs.	—	—
Guantánamo Cms.	2	—
Cía. Litográfica Prfs.	60	—
Litográfica Cms.	—	—

LONJA DEL COMERCIO

Cotización oficial de la Lonja para artículos de primera necesidad.
ENERO 19 de 1940

Aceite:	
De Oliva corriente, qq. de 25 a	26.00
Soya en tambores, qq.	13.25
Soya en cajas 2x35, qq.	13.60
Maní país latas 50 lbs.	13.50
Maní granel	13.25
Maní latas de 22½ lbs.	16.50
Oliva refinado según marcas y envases de 29 a	36.00
Ajos:	
Cappadres 20 mancuernas	1.00
Cappadres 30 mancuernas	0.80
Americanos No. 1 en sacos	5.50
Americanos No. 2 en sacos	4.50
Avena:	
Blanca Chilena, quintal	2.75
Azúcar:	
Refino Primera, quintal	3.90
Centrifuga, quintal	1.60
Bacalao:	
Imperial caja de 13 a	13.75
Noruego Superior caja	12.00
Noruego Regular caja	11.75
Noruego Inferior fardos	11.00
Escocia, fardos	10.00
Café:	
Lavado, quintal	26.00
Sin lavar, quintal de 22 a	23.50
Cebollas:	
Americanas sacos	2.35
Chícharos:	
Americanos pelados, qq.	7.50
Americanos enteros, qq.	7.00
Fideos:	
Chícharos:	
Americanos pelados, qq.	7.50
Americanos enteros, qq	7.50
Fideos:	
País, quintal	6.20
Frijoles:	
Carita país, qq.	3.50
Colorados medianos, qq	7.25
Garbanzos:	
Doble Gigantes, qq. de 12 a	13.00
Gigantes, qq.	11.00
Imperiales, qq.	10.00
No. 1, quintal	9.00
Jamón:	
Paleta país, qq. de 25 a	26.00
Paleta americano, qq. de 27 a	28.00
½Pierna país qq de 28 a	29.00
Pierna americanos, qq. de 37 a	38.00
Maíz:	
Habana, qq.	1.75
Gibara, qq.	1.65
Papas:	
Del país rosadas, qq. de 2 a	3.00
Pimientos:	
Españoles ¼ la caja de 11 a	12.00
País ¼ la caja	9.00
Queso:	
Patagrás Crema Entera, qq.	38.00
Patagrás del país qq	22.00
Sal:	
País molida, saco de 180 lbs.	2.90
Americana molida 200 lbs	4.75
Espuma sacos de 100 lbs.	2.65
Tasajo:	
Pierna país, quintal	16.50
Surtido país, quintal	14.00
Tocino:	
Barrigas 16x18, país, qq.	13.50
Especiales 20x30, país, qq	13.00
Tomates del país:	
Natural 1 kilo caja	3.00
Natural 110¼ caja de 3.50 a	4.00
Puré de ¼ caja de 3.50 a	4.00
Puré de ⅛, caja de 2.75 a	3.00
Puré de 1 kilo caja de 2.50 a	3.00

NOTA:

Para los demás artículos que no figuran cotizados en esta relación por continuar regulados especialmente por disposición del Decreto 2968 de 24 de noviembre pasado («Gaceta» del día 5 de noviembre de 1939) o sean

ARROZ, FRIJOLES, MANTECA y HARINAS,

regirán los precios fijados en el Decreto No. 51 de fecha 8 de enero actual («Gaceta» No. 28 del día 11 de este propio mes).

CAMBIOS

Tipos de venta al cierre ayer en Bancos de esta capital:

Nueva York, cable	1-10P
Nueva York vista	1-10P
Londres, cable	3.97
Londres, vista	3.96¾
París, cable	2.26½
París, vista	2.25½
Madrid cable	Nominal
Madrid vista	Nominal
Italia, cable	5.10
Italia, vista	5.09
Toronto, cable	12⅜D.
Toronto, vista	12⅝D
Alemania cable	40.50
Alemania, vista	40.49
Hong Kong, cable	24.62
Hong Kong, vista	24.57
Bélgica, cable	16.90
Bélgica, vista	16.89
Suiza cable	22.49
Suiza, vista	22.48
Amsterdam, cable	53.40
Amsterdam vista	53.35
Buenos Aires, cable	22.76
Buenos Aires, vista	22.75
Japón, cable	23.46
Japón, vista	23.41

APRECIACIONES DEL MERCADO DEL AZUCAR

ENERO 19 DE 1940

Costo y Flete	Ant.	Hoy
Pronto embarque a EE. UU.	2.01	2.00
Este	0.23	0.23
Libre a bordo — Pago inmediato		
EE UU. cuota libre	1.79	1.78
EE UU. cuota retenida 1941	1.54	1.53
Cuota Mundial libre	1.55	1.55
Cuota Mundial especiales y reserva	1.47	1.46
Cuota local (Ex-Almacén Puerto)	1.32	1.31
Todas las cuotas	1.60¾	1.59¾

(Estas apreciaciones son de Luis Mendoza y Compañía.)

MERCADO DE ALGODON

Cierre ayer en New York:

Enero	—
Marzo	11.00
Mayo	10.73
Julio	10.37
Octubre	9.76
Diciembre	9.68

COTIZACIONES DE LA BOLSA DEL AZUCAR DE NEW YORK

NUEVA YORK, enero 19. — (Por el hilo directo de Luis Mendoza y Compañía.)

CONTRATO NO. 3

Meses	Abre	Máx.	Mín.	Cierre
Ene.	—	—	—	1.89
Mar.	1.95	1.95	1.95	1.94
May.	2.01	2.01	2.00	2.00
Jul.	2.04	2.05	2.05	2.04
Sep.	2.08	2.09	2.08	2.08
Ene.	2.08	—	—	2.07

CONTRATO NO. 4

Meses	Abre	Máx.	Mín.	Cierre
Mar.	154	156½	156½	156
May.	153½	154½	153½	154½
Jul.	153	154	153	153½
Sept.	154	—	—	153½
Dic.	154½	154½	154½	154½

MERCADO DE METALES

Cierre ayer en New York:

Cobre	12.25
Plomo	5.50
Manganeso	40.00
Estaño	46⅝
Zinc	6.14
Nickel	35.00

EN EL MERCADO DE CRUDOS DE NUEVA YORK REPORTAN VENTAS DE CUBA Y DE PUERTO RICO

Esas ventas fueron a dos centavos costo y flete y a 2.90 derechos pagados. Mejoraron los futuros mundiales y los del contrato americano declinaron ligeramente el viernes.

Dos ventas de azúcares crudos se reportaron en New York ayer, antes de la apertura del mercado. Ambas ventas, efectuadas a última hora del jueves. Una de esas ventas consistió en dos mil sacos de la Louisiana, a 2.88 y cuarto, a la refinería de Godchaux, y la otra venta comprendía cinco mil sacos de Puerto Rico, para arribar a fines del presente enero, a la National Sugar, a 2.90, derechos pagados.

Poco después del mediodía se reportó otra venta de Puerto Rico, consistente en diez mil sacos, para pronto embarque y al precio dicho de 2.90, a la mencionada refinería National Sugar.

Y en la hora final se reportó la venta de un cargamento de Cuba, para embarque en marzo, a dos centavos, costo y flete. No decía otro detalle el despacho que tal venta reportaba; pero añadía que había más compradores a igual precio y en la misma posición.

La cotización «spot» fijada ayer tarde por la Bolsa del Azúcar de New York, para los crudos

TEXTO INTEGRO DEL MANIFIESTO QUE...

Continuación de la pág. DIECISEIS

cipio, se acordó el nombramiento de una subcomisión compuesta por un delegado de cada uno de los Partidos, a fin de que buscase la fórmula conciliatoria de los puntos de vista antagónicos.

Resumiendo a grandes rasgos lo ocurrido, puede asegurarse que los partidos de la Coalición Socialista Democrática y los que suscriben este documento llegaron a las siguientes conclusiones:

1.—Que dentro del ejercicio del Poder Constituyente la Asamblea Constituyente es libre y soberana.

2.—Que la Asamblea debía acordar en término prudencial la nueva Carta, sin preceptos que le impidan a nadie sus aspiraciones y sin interferencias electorales que retarden su constitución, comprometiéndose los partidos de gobierno a retirar los recursos electorales, «sin fundamento todos ellos», que le impiden iniciar sus sesiones.

3.—Que repudian la formación de todo gobierno provisional o de facto.

4.—Que las elecciones generales deben celebrarse al amparo de la nueva Constitución.

Logrados estos acuerdos de elevado carácter doctrinal, los partidos de la Coalición Socialista Democrática se alejaron de los principios para plantear una cuestión de intereses creados que, si bien afecta a algunas de las personas que desempeñan hoy funciones legislativas, en realidad no trasciende a la función constituyente, ni mucho menos puede condicionarla. Esa cuestión es la referente al mantenimiento de los actuales mandatos congresionales más allá de la vigencia de la nueva Constitución, incorporándolos de cualquier modo al «status» que ella determine y adscribiéndolos, si fuere preciso, a los nuevos organismos que establezca, cualquiera que sea su índole.

Frente a esta pretensión, que se aparta por completo de los principios que habían motivado el procedimiento conciliatorio, no disimularon los miembros de los partidos oposicionistas la natural sorpresa. Ella invalidaba los anteriores acuerdos y equivalía a trazar líneas de conducta a la Asamblea Constituyente, cuyos miembros, tanto los de los partidos de gobierno como los de los partidos de la Oposición, no podían admitir que se les impusiese un determinado patrón para estructurar con arreglo a él los nuevos organismos del Estado.

La actitud de los partidos de la Coalición Socialista Democrática, anteponiendo el interés de algunos congresistas por continuar a todo trance en sus cargos, al interés constituyente y a la necesidad nacional de que la Convención pueda actuar sin trabas ni compromisos de ninguna naturaleza, dentro de la órbita de su soberanía, ha impedido hallar la fórmula patriótica que se quiso buscar por medio de la Mesa Redonda.

Los partidos gubernamentales se aferraron al criterio de no admitir ninguna fórmula que implicase la más mínima poda a los mandatos congresionales y en su obstinación han llegado a afirmar de un modo categórico que la Convención Constituyente tiene una soberanía «muy relativa», subordinada a la Ley Electoral, hasta el punto de que no podrá modificar los actuales organismos del Estado, ni crear nuevas magistraturas, ni posponer la fecha de las elecciones, ni hacer ajustes en los mandatos de los funcionarios electivos.

La fórmula del plebiscito

En cuanto a la llamada fórmula del plebiscito, que los partidos de la Coalición Socialista Democrática dicen haber propuesto y haberla rechazado los partidos de la Oposición, queremos dejar sentado que esta versión no se ajusta a la verdad. El procedimiento de un referendum para decidir sobre el término de los mandatos congresionales fué sugerido por el doctor José Enrique Bringuier, presidente del Partido Unión Nacionalista, en conversación privada, a uno de los presidentes de los partidos que suscriben. No fué, pues, planteada de un modo oficial a estos partidos y, por consiguiente, no pudo ser admitida ni rechazada. Una vez que el doctor Bringuier indicó particularmente esa fórmula, se comunicó con los doctores Manuel Fernández Supervielle y Ramón Zaydín, de los partidos Demócrata Republicano y Acción Republicana, respectivamente, manifestándoles que iba a someter dicha fórmula a la opinión de sus compañeros y del Coronel Batista y que en el caso de que éstos la aceptasen sería oficialmente propuesta a los partidos de la Oposición. Horas después el propio doctor Bringuier comunicaba a los doctores Ramón Zaydín y Gustavo Cuervo Rubio, Vice-Presidentes de Acción Republicana y Partido Demócrata Republicano respectivamente, que la fórmula no había sido aceptada y que no procedía, por tanto, el considerarla.

Fracasada esta última tentativa, no por la negativa de los partidos de la Oposición, sino por la intransigencia de los de la Coalición Socialista Democrática y de su candidato presidencial, para los cuales la intangibilidad de algunos mandatos congresionales es ahora cuestión más importante que la soberanía de la Asamblea Constituyente, la armonía política y la paz pública, los jefes de los partidos coalicionistas abandonaron de hecho la Mesa Redonda, dándola unilateralmente por disuelta y sin esperar siquiera a que el Presidente de la República convocase de nuevo al Pleno para conocer del Informe de la subcomisión designada en la primera y única sesión plenaria celebrada.

Queremos llamar la atención sobre lo insólito de este procedimiento, que revela el deseo de los partidos de la Coalición Socialista Democrática de no llegar a acuerdos de ninguna clase en relación con la Asamblea Constituyente, toda vez que su interés está concentrado de un modo exclusivo en la celebración de las elecciones generales al amparo de la vigente Ley Constitucional.

Persistencia de la conjura contra la Constituyente

Prueba de ello es que han continuado por todos los medios su campaña de obstrucción a la Constituyente. Para evitar que el Pleno del Tribunal Supremo pudiera constituirse y conocer de los recursos de inconstitucionalidad interpuestos con el propósito de demorar la reunión de la Asamblea, los recurrentes en nombre de la Coalición personaron en dichos procedimientos a personas emparentadas con cuatro magistrados de dicho Tribunal, a fin de que éstos se sintiesen obligados a inhibirse del conocimiento de la cuestión planteada. Afortunadamente el Tribunal Supremo, actuando con elevado patriotismo y recto espíritu de justicia, impidió semejante maniobra, rechazando la tentativa de obstrucción de los recurrentes

Como un hecho coetáneo, enderezado al mismo propósito de crear dificultades a la Convención Constituyente, impidiendo que desenvuelva sus labores en un clima de serenidad y armonía, queremos denunciar, por el grave peligro que encierran para la República, sobre todo en estos momentos en que se abren ciertas perspectivas de mejoramiento económico, los movimientos visibles de agitación social, con fines políticos sectarios, que ha iniciado uno de los partidos de la Coalición Socialista Democrática, con la anuencia expresa o tácita de los demas y de su común candidato presidencial, provocando y fomentando huelgas encadenadas que no tienen por objeto defender los intereses, siempre respetables, de las clases trabajadoras, sino crear estados de perturbación, paralizar las labores de la zafra y dar oportunidades al Coronel Batista para que, de un modo espectacular, se ofrezca nuevamente al país como el árbitro único de las cuestiones sociales.

Entienden los partidos que suscriben que los derechos del trabajo son sagrados y que su reconocimiento y protección deben ser preocupación y tareas principalísimas de la Convención Constituyente, a fin de que en la nueva Constitución se plasmen todas las conquistas legítimamente alcanzadas por los trabajadores y se establezcan fórmulas adecuadas para la mejor armonía y el más estable equilibrio entre todos los factores que concurren a la producción y distribución de la riqueza nacional. Pero creen sumamente peligroso para la nación en general y para los mismos obreros y campesinos en particular, que se utilice a éstos como instrumentos de agitación con fines partidaristas, para perturbar el ambiente en que los delegados del pueblo han de redactar la nueva Constitución y favorecer los intereses políticos de un partido que, tanto en lo nacional como en lo internacional, se halla colocado en franca posición agresiva contra la democracia.

Conclusión

Los partidos firmantes lamentan que estas actitudes hayan hecho inútiles sus esfuerzos para el entendimiento y la cordialidad entre todos los cubanos, sobre cuestión tan importante como la reunión y el funcionamiento de la Asamblea Constituyente. No perdemos, sin embargo, las esperanzas de que dichos partidos y su candidato a la Presidencia reconsideren a tiempo una actitud y una táctica tan inconvenientes a los intereses supremos de la Nación y tan en pugna con el criterio que antes del 15 de noviembre sustentaban. Entre tanto, reafirmamos el propósito patriótico y cordializador que nos anima y sintetizamos nuestros puntos de vista de la manera siguiente:

1.—Primacía del interés constituyente.

2o.—Desenvolvimiento de las labores de la Asamblea Constituyente en un ambiente de serenidad y patriotismo que le permita cumplir sin dificultades y entorpecimientos su alta misión histórica.

3.—Reconocimiento de la soberanía de la Asamblea Constituyente para los fines con que fué convocada, esto es, para redactar sin sujeción a intereses ni compromisos personales o sectarios la nueva Constitución de la República.

4.—Libertad y autoridad del Poder Constituyente e independencia absoluta frente a los demás poderes de la Nación.

5.—Repudio expreso de todo intento de convertir la Asamblea Constituyente en colegio electoral, órgano de gobierno o asamblea legislativa ordinaria.

6.—Rechazo igualmente de todo propósito de dar a la Convención Constituyente un matiz de mezquino partidarismo político, a favor o en contra de determinadas aspiraciones personales o de partido.

7.—Repudio de toda nueva provisionalidad o gobierno de facto, en evitación de lo cual será la Asamblea Constituyente la que, en el ejercicio legítimo de su soberanía, determine las normas por que ha de regirse el período interconstitucional, hasta la toma de posesión de los funcionarios que resulten electos en los futuros comicios generales, al amparo de la nueva Constitución.

8.—Celebración de las elecciones generales dentro de un plazo no menor de tres meses después de promulgada por la Asamblea Constituyente la nueva Constitución de la República y a tenor de lo que en ella se disponga sobre la organización y régimen futuro del Estado.

Los partidos de la mayoría constituyente están seguros de interpretar el pensamiento, el sentimiento y el anhelo colectivos al sustentar y defender estos principios. Por eso, convencidos de que la inmensa mayoría del pueblo respalda esta actitud, ratifican dichos postulados y se disponen a hacerlos respetar por medio de sus delegados en la Convención Constituyente, que ha de reunirse en fecha próxima, para restablecer definitivamente en la República un estado de derecho, base inconmovible del sistema democrático forjado, con heroísmo y sacrificio, en las gloriosas gestas emancipadoras.

La Habana, enero 19 de 1940.

Ramón Grau San Martín,
Presidente del Partido Revolucionario Cubano (A).

Mario G. Menocal,
Presidente del Partido Demócrata Republicano.

Miguel Mariano Gómez
Presidente del Partido Acción Republicana.

Joaquín Martínez Sáenz,
Presidente del Partido A B C.

GUANABACOA AL DIA

Sesión Rotaria

De interesante y laboriosa puede calificarse la sesión del Club Rotario, celebrada en la noche del pasado miércoles.

Fué dedicada a la protección del niño.

Distinguidas personalidades del mundo rotario y del magisterio participaron de ella.

La presidió el doctor Joaquín Añorga, Past-Gobernador del Distrito 25 de Rotary International y educador de juventudes, teniendo a su derecha al doctor Carlos Gárate Bru, actual Gobernador del Distrito Cubano; y a su izquierda, al ilustre profesor y eminente conferencista peruano doctor José E. Encinas, ex-Rector de la Universidad de Lima, Perú.

En los demás sitiales de honor estaban la doctora Isabel Barquín, Directora del Instituto «Barquín»; doctor Manuel Galigarcía; Past-Gobernador rotario y fundador del Club guanabacoense; Rev. P. Modesto Galofré, Rector de las Escuelas Pías, Juan M. Cuervo, Inspector Auxiliar del Distrito Escolar de Guanabacoa, en representación del doctor Oscar de la Vega, Luis de Lázaro, por la Escuela Primaria Superior, teniente Ramón Giralt, profesor del Instituto «Barquín», Alejandro Pérez y Pérez, Presidente del Club de Regla y el señor Mariano Blanco Quintero, Presidente del Club local.

En las demás mesas recordamos a los señores José Catasús Rafols, doctor Gustavo Pérez Abreu, Mariano Fernández, José Gumá Gómez, doctor José R. Díaz Rousselot, Gerardo Hevia Serra, Lorenzo Pagés, Claudio Conde, José A. Puga, José Luis Menéndez, Valerio Presmanes, Segundo Presmanes, José R. Arango de la Maza y José Contreras.

Después de la presentación de los invitados y rotarios visitantes hecha gentilmente por el doctor Gustavo Pérez Abreu, activo y entusiasta Sargento de Armas del Club y del simpático pase de lista, el doctor Añorga, explicó el significado y el gran interés que para los niños tendría el desarrollo de esta sesión que en forma preliminar a los trabajos y actos que durante la «Semana del Niño» se efectuará en este término y en todo el territorio nacional, durante los días del 28 del presente mes al res de febrero, esboza el siguiente programa:

El primer día debe iniciarse con actos cívicos en honor a la memoria de Martí.

El segundo día dedicarlo a la salud del niño, haciendo que los profesionales visiten los distintos planteles y den conferencias sobre higiene.

El tercero dedicarlo a excursiones campestres, enseñándoles primero a los niños con la cooperación de los señores industriales, el funcionamiento de las industrias y la manipulación de los distintos productos fabricados.

Estima muy importante dedicar el cuarto día al maestro y la escuela, llevándose a cabo actos enaltecedores para el maestro y recordándose este año al gran profesor José A. Saco, cuyos actos deben ser organizados por los propios niños de las escuelas como demostración de cariño a sus profesores.

El quinto día lo señala como el del Hogar; en esa oportunidad los padres de los escolares deben reunirse en las escuelas y compartir con los maestros ya sea una comida, un lunch o merienda, para que sirva de estímulo a los profesores encargados de forjar las mentes de sus hijos.

La penúltima etapa de esta semana, recomienda se dedique a educación física, organizándose eventos deportivos y exhibición de calistenia por los profesores de cultura física de las escuelas.

Y por último indica lo oportuno y saludable que sería organizar una parada escolar donde los niños pidan a las autoridades aquellas cosas de más necesidad para ellos, tales como dispensarios, parques, asilos para menores y creches.

Después le fué concedida la palabra al doctor José E. Encinas, el que comienza su disertación haciendo un análisis de la situación actual de abandono en que se encuentra la niñez y estima muy útil a la sociedad la celebración de «La semana del niño», siempre que ésta se celebre con un programa científicamente confeccionado por profesores conocedores de su profesión.

Encuentra muy atinadas las manifestaciones del doctor Añorga y le agrega los siguientes puntos:

Primero: Estudiar por los profesores a los niños en su primera infancia, organizar conferencias en las masas populares en tal sentido y alrededor de los derechos del niño, conocimiento integral de su naturaleza y de cómo el niño ve las cosas.

Segundo: Dedicarse al niño de edad escolar, que el hogar respalde a la escuela ayudando al maestro a educarlos, evitando los malos ejemplos de las discordias conyugales, casos éstos que perjudican grandemente a los niños, anulando por completo la labor educacional del maestro; estima que la escuela debe ser un centro de actividad social donde constantemente exista una propaganda sobre métodos nuevos de aprendizaje, estudiándose por los profesores la conducta del niño.

Tercero: Debe estudiarse la influencia social en el niño; da a conocer lo contraproducente que resulta el cine para la mente de ellos, ya que no tienen la facultad de rechazar, como el adulto, aquellas ideas o imágenes que después de ver una cinta, les queda en su cerebro, convirtiéndolos en un futuro en gangsters y asesinos.

Cuarto: trata sobre la mendicidad del niño, y pide se tenga muy en cuenta ese punto que mina cada día a nuestra nación. Estima que deben organizarse asociaciones que los defiendan y eviten queden tirados en las calles a merced de la caridad pública.

Quinto: Dice que debe hacerse un estudio sobre la defensa física del niño, creyendo que en los momentos actuales es muy conveniente preparar y que sea sostenido por aquellas personas pudientes y de buena voluntad, ya que el Estado no lo hace, un Refectorio Escolar, donde se cuide de la nutrición de los mismos proporcionándoles por lo menos un buen desayuno.

Y sexto: estima que los padres de familia deben prestar una eficaz cooperación a la escuela y para lograr al fin es necesario hacer una intensa propaganda. También estima que los padres de familia se obliguen asistir a la escuela para que estén más al tanto de las necesidades de sus hijos.

Sus palabras dichas con profundos conocimientos resultaron de extraordinaria enseñanza que con toda seguridad serán de gran provecho para los profesores que le escucharon, ya que sabrán llevar a sus aulas esas enseñanzas del sabio profesor.

Después hicieron uso de la palabra el señor Luis de Lázaro, doctor Manuel Galigarcía, Claudio Conde, José C. Rafols, Rev. P. Modesto Galofré, la señorita Isabel Barquín, Segundo Presmanes, Juan M. Cuervo, y doctor José R. Díaz Rousselot.

Todos elogiando la disertación del doctor Encinas y aportando nuevas ideas en la protección al niño, de las cuales el Club Rotario, por medio de su activo Secretario, habrá tomado buena nota de ello para llevarlas a vías de hecho.

Y por último el doctor Carlos Gárate Bru, anunció a los rotarios que en el mes de junio próximo, la ciudad de la Habana será la sede de la Convención de Rotary International, que cada año se realiza, y pide la cooperación decidida y entusiasta de los rotarios cubanos, inscribiéndose en ella con sus familiares.

Una vez más tenemos que felicitar al Club Rotario de Guanabacoa, por sus actividades en bien de la humanidad.

Cada vez que se sucede una sesión se trata en ella un asunto de vital interés.

La del próximo miércoles, estará a cargo del Comité de Interés Público que preside el señor Segundo Presmanes, en la cual se tratará sobre el gravísimo problema del tránsito dentro de la ciudad y en la carretera.

Para la misma han sido invitadas nuestras máximas autoridades en la materia y los señores administradores de las distintas rutas de ómnibus aquí radicadas.

Cumpleaños

En la fecha de antier celebraron su cumpleaños los simpáticos y muy estimados jovencitos Alicia y Guillermo López Linares, que se vieron congratuladísimos por parte de sus amigos y compañeros de colegio que les patentizaron el afecto que les profesan.

Del cronista reciban tan apreciables hermanos, el mensaje de felicitación más calúroso.

Las carteleras de nuestro máximo coliseo Carral anuncian para hoy un colosal programa 100x100 en español en el que figuran las magníficas producciones «Nace un amor» por José Gola y «Mala sombra» por Enrique Serrano y Tito Lusiardo.

En Ensueño, «El espía submarino U 20» y «Dos veces valiente» por Charles Starret.

Rafael Fernández Dalmás.

Anuncios Clasificados de Ultima Hora

Más ANUNCIOS CLASIFICADOS de ULTIMA HORA en la página 20

COMPRAS

9 CASAS

TENGO 1.300 PESOS. COMPRO CAsita de mampostería, pago de contado, próxima al Mercado Unico. Barrio Atarés. Pilar, Vives o cualquier otro lugar cercano. Telf. U-4284 de 3 a 5 p. m.

COMPRO EN LUYANO, CASITA DE mampostería, no menos de dos habitaciones y precio $1.500. Informes al M-7720.

10 SOLARES

COMPRO VARIOS SOLARES

Hasta media manzana, Almendares, Sierra o Miramar, Pago contado, directamente, bien situados. Abel Rodríguez, contratista 9 y 10 FO-2212.

EMOCIONANTE SIMULACRO DE UN ATAQUE AEREO SE HIZO ANOCHE EN LONDRES

LONDRES, enero 19. (AP.)—Londres tuvo esta noche su primer gran simulacro de ataque aéreo, cubriendo cinco barriadas de la parte sur del Támesis.

Los ejercicios fueron tan completos, que durante varias horas dos mil auxiliares de la defensa pasiva estuvieron combatiendo incendios imaginarios, ataques con bombas y gases en Battersea (barrio en el que está la gran fábrica de pólvora londinense), Camberwell, Lambeth, Southwark y Wandsworth.

Lo más intenso del simulacro comenzó cuando los aviones «enemigos» cruzaron el Támesis, dejando caer bombas de «gases» y «altos explosivos», y otras del tipo incendiario, en Southwark. Hubo un episodio inesperado, completamente fuera del programa, cuando hubo que salvar a treinta obreros atrapados en una pequeña fábrica que se incendió realmente, por causas ajenas a los ejercicios, en los momentos culminantes de éstos.

JUZGADO DE GUARDIA

La Guardia de anoche estuvo a cargo del doctor Alvarez de la Vega, del Secretario M. Rojas y del oficial Batlle. Conocieron los siguientes hechos:

Riña entre hermanos

Los hermanos Gonzalo y Catalino Alvarez Hernández, de 23 y 26 años de edad, respectivamente, vecinos de 23 entre A y B y 23 y 20, sostuvieron anoche una riña por cuestiones familiares, arrojándose piedras y cuantos objetos hallaron a su alcance.

El hecho tuvo lugar en la esquina de A y 23, donde se aglomeró mucho público, interviniendo en el hecho el vigilante 1531, que arrestó a los combatientes.

Ambos hermanos fueron conducidos al quinto centro de socrro donde Gonzalo fué asistido de graves contusiones por la cabeza.

Presentados los detenidos ante el Juez de Guardia, dispuso la libertar de Catalino.

Arrollado por un camión

En el segundo centro de socorro fué asistido Nellib Juan Hallu, natural de Monte Líbano, mayor de edad y vecino de Factoría número 67, de graves contusiones por el cuerpo. En la esquina de Lealtad y San José fué arrollado por el camión 75095, que manejaba Aurelio Menéndez González, vecino de Real 91, en Marianao. El chofer fué detenido y puesto en libertad.

COMPRAS

14 AUTOMOVILES ACCESORIOS.

DESEO COMPRAR FORD O CHEVROlet cerrado u otro carro de uso del 1935 en adelante, que esté en perfectas condiciones de todo. Pago al contado. Antes de hacer negocio lo necesito a prueba. Llame al teléfono A5-6562.

15 MAQUINARIAS

COMPRO LINOTIPO DE USO, PREfiero modelo 8. Precio y detalles por escrito a A.P.A. Departamento de Anuncios Clasificados DIARIO DE LA MARINA.

VENTAS

48 CASAS

D. T. SILVA FO-2149

BUNGALOW EN $1.100

Ampliación Almendares Portal sala, comedor 2 habitaciones, hall baño intercalado cocina y patio, una cuadra ruta 30 y tranvía Playa mide 10x28 Llaves D. T. Silva, FO-2149 Pasaje D y 25 entre 8 y 7 Buena Vista.

BUNGALOW EN $1.150

Esquina sombra calle Siete Nro 153 entre Avenidas 5 y 6 portal, sala, comedor 2 habitaciones, garage. Llaves: D. T. Silva, FO-2149 Pasaje D y 25 entre Ocho y Siete. Buena Vista.

BUNGALOW EN $1,650

Jardín, portal, sala, comedor 2 habitaciones baño, cocina, terraza y patio de tierra. Dueño en la misma. D. T. Silova, FO-2149, Pasaje D Nro. 25 entre Ocho y Siete. Buena Vista.

BUNGALOW EN $1.850

Portal, sala, comedor 3 habitaciones lindo jardín, baño intercalado cocina y patio media cuadra ruta 9 informa D. T. Silva FO-2149 Pasaje D Nro 25 entre Ocho y Siete. Buena Vista.

CHALECITO EN $1.600

Ampliación Almendares calle 8, pavimentada ruta 28 por el frente portal, sala, comedor, dos habitaciones, baño intercalado sin estrenar. Informa: D. T. Silva FO-2149 Pasaje D, Nro. 25 entre 8 y 7 Buena Vista.

ESQUINA EN $400

Esquina sombra calle Ocho y Avenida Siete calle pavimentada ruta 28 por el frente. Informa: D. T. Silva FO-2149 Pasaje D Nro 25 entre 8 y 7 Buena Vista.

SOLARES A PLAZOS

Solares la medida a su gusto en Ampliación Almendares frente a la ruta 28 calle pavimentada Oficina: D. T. Silva FO-2149 Pasaje D Nro 25, entre 8 y 7. Buena Vista.

CON TODOS LOS DETALLES DE lujo y confort, fabricación extra, primera. Exenta contribución. Véala 8 entre 3a y 5a lo mejor La Sierra Estrénela. Oigo ofertas necesitoender

SE VENDEN 2 CASAS UNA DE 3 cuartos, otra de 7 cuartos en Almendares y Víbora en $7.500 otra en $15.000. Rentan el 8 por 100 libre. Llamar FO-2851

SE VENDEN VARIAS PROPIEDAdes con buenas rentas, en varios puntos céntricos de la Habana como Virtudes cerca de Prado, San José cerca de Belascoain. Llamar al FO-7851

SE VENDE UNA MANZANA DE tierra, tiene 4 casas de madera doble forro, de 2 habitaciones, rentan $46.00 al mes y se vende el lote o por separado a un precio loco. llamar FO-2851

A LOS INVERSIONISTAS SE VENde en la calle de la Reina acera de la sombra, pegado a Prado, una casa que renta $500. En una suma pegueña Llamar al FO-2851

VENDO ESTRADA PALMA PEGADO tranvía sombra, citarón gran residencia jardín, portal, sala hall, 5 cuartos baño, comedor, cocina pantry garage 1 cuarto servicio criados 800 varas, traspatio $9.500 costó $22.000 Vallongo. Belascoain 1157

ALVAREZ Y ROJAS CONSTRUCTORES FO-3137

Vendemos, Alturas de Almendares, moderna casa de esquina con establecimiento y casa independiente para vivienda, techos monolíticos y buena construcción, véala todas horas. Calle Miramar esquina a la calle Núñez, es una ganga y produce buena renta.

En el mismo lote de esta esquina, vendemos una casa moderna, propia para renta, techos monolíticos y buena construcción, una planta con portal, sala, tres dormitorios, baño intercalado completo, comedor al fondo y cocina, precio de ganga. Véala todas horas en la calle Núñez Nro 21 esquina a Miramar, una cuadra de la Calzada de Columbia. Damos facilidades de pagos.

SE VENDE EN $700 CASA COMOda en Guanabacoa; o se toman a préstamo con garantía hipotecaria $30 Sol 470 librería Habana.

OPORTUNIDAD, EDIFICIO MODERno, monolítico, $30.000 Situado cerca City Bank. Comercio, grupo casas, renta legal $250. inquilinos fijos, antiguos. Benítez, Oquendo 469 altos, 1 a 4 U-5049.

EXENTO DE CONTRIBUCION SE vende muy barato chalet, calle 18 entre E y F. Almendares moderno confort, construcción sólida. Puede verse a todas horas. Rutas 57 y 30 Informes M-2863 y F-3131.

VENDO CASA LUYANO $2.500 PEgada Concha, portal, sala, 2|4, baño intercalado, en colores, comedor, cocina, closet, pantry monolítica, carpintería cedro, marco caoba. Decorada. Propietario I-6992.

DOS PLANTAS: $7,300

Exenta contribución, 33% rebaja pluma agua, Pegada Carlos III, acabada construir, monolítica, armazón concreto, marco caoba, carpintería cedro, sala, 2|4, baño intercalado, comedor, cocina, gas, calentador, decorada, renta $68. propietario Suárez U-5113.

LA SIERRA: $5,700

Lujosa y bien construída casa. Jardín, portal, sala, hall, 3 cuartos, baño intercalado, comedor, pantry, cocina, cuarto criados y baño, patio, garage. M-1072.

JUNTO A NEPTUNO

Espléndida casa 2 plantas independientes, entre Neptuno y Concordia. Mide: 7x23 metros. Cada planta tiene sala, 3 cuartos, baño intercalado, comedor, cocina cuarto y baño criados, patio. $8.000 M-1072.

49 SOLARES

OPORTUNIDAD MEJOR CALLE REparto Ensanche Habana, Lugareño entre Montoro y Pozos Dulces, $.85 varas de frente. Total 417 varas cuadradas a $7.50 de contado. Dueño: F-5843

BUEN RETIRO MARIANAO. — SE venden tres parcelas de 228, 222 y 496 varas una de esquina a $1.80 la vara, se dan facilidades. Panorama y Reina M-1319 Domínguez.

SOLARES EN EL CALABAZAR DE 8 por 20 varas, a $175.00 con $30 de entrada. M-1319 Domínguez

MIRAMAR 1a. AVE. 12x25, 13x25. otra 20x25 metros $5.50 vara moneda cubana. Alturas $3.75, $450. $.50 por 26 $450.00. Plazos. Ampliación Vedado 12x30, 17x40 Hurtado U-1405.

VENTAS

49 SOLARES

VENDO PROXIMO CALZADA JEsús del Monte solar 10x29, en $750 Víbora parte alta pegadito a Concepción 10x50 mts. $1.500, otro 12x60 mts una cuadra Calzada a $3.00 metro. Vallongo Belascoain 1157 M-4315

INDUSTRIALES QUE NECESITEN GRAN CAUDAL DE AGUA

Vendo en Ampliación de Almendares parcela con pozo inagotable, tanque de hierro 3 metros cúbicos a 4 metros de altura. Mide 17x59. 1000. varas. Precio $2.500.00. Mitad contado resto 2 años. La economía del agua amortiza el resto. Más informes Rodríguez Banco Canadá 305. Teléfono M-9137.

VEDADO 25 ENTRE «H» E «Y» acera pares vendo solar 10x50 con facilidades pago para fabricar. Informes en el mismo.

ALTURAS DE MIRAMAR Y LA SIERRA

Parcelas de 20x30; igual a 600 varas en $3.000.00. Parcelas de 10 por 23 igual a 230 varas en $1.150. Solares de esquina de 23x47 a $5.00 la vara. Tenemos otros de centro de 23x47 a $4.75. Informan Quintana e Hijo, Chacón No. 203 M-8182.

VENDO SOLAR EN LA CALLE O-FArrill entre Gojcura y Juan Delgado, lo más alto de la Víbora, mide 12.38x58.96 a $2.20 vara. Armando Guerra A-6210.

VENDO SOLAR EN LA GRAN CAlle 12, la mejor de Ampliación Almendares, rodeado de hermosas residencias, mide 12x96x52.47 a $2.70 vara. Armando Guerra, Arquitecto Telf. A-6210.

¡SOLARES EN GANGA!

En «La Coronela» esquina 6.400 metros a 50 centavos metro. Está en calle asfaltada, frente a ómnibus. En Country Club, 3.200 metros a 95 centavos. M-1072.

PARCELAS

Vedado, cerca de calle M, 13.66 por 36 metros a $12.00 y esquina 22.66 por 33 a $14.00. Almendares 10x37 a 20x37 a $2.40. Ampliación 14x23 a $2.40 Víbora, esquina 17x24 $925 y 20x28 $1.500. M-1072.

MIRAMAR

Entre 5a. y 7a. Avenidas 1251 varas a $2.50 y esquina 1600 varas a $3.25. En 5a. Avenida 1390 varas a $3.50. Informes O-Reilly 251 departamento 407 M-1072.

50 FINCAS RUSTICAS

FINCA RUSTICA

Se vende VILLA MATIDE. La caballería de tierra más linda de Cuba. Preciosas arboledas. Más de 600 palmas paridoras, y 150 cocos, 150 naranjos, trescientos mangos de todas clases: Toledo, Mongobas, Suecos, etc. y cuanta fruta se dá en Cuba. Magnífica casa batey, con pisos de cemento en colores y servicios sanitarios completos. Un cobertizo de madera dura y teja francesa de 30 por 10, para guardar aperos de labranza. Habitaciones para el encargado. Cría de cochinos pura raza Hampshire. (Tienen pedigree). Cochiquera de hormigón, corrales para cría y ceba. Pozo de sólo 7 varas de profundidad. Tanque elevado para mil galones de agua. Instalación de agua corriente en toda la finca. Bomba y motor. Tres tanques de agua para la cría. Frutos menores camión Ford para el uso de la finca, etc. etc. Todo en perfecta producción. Se regala en $6.000.00. Está situada en la carretera de Campo Florido a Guanabo y a sólo cinco kilómetros de esta última playa. Informes: En la misma. Preguntar por Armando Guerrero, encargado.

FINCA DE RECREO

En Arroyo Arenas, frente a la carretera 70.000 metros. Casa mampostería. Frutales. Luz eléctrica. Teléfono. Agua abundante Vendemos en verdadero precio de ganga $7.200. Teléfono M-1072.

51 ESTABLECIMIENTOS

GUERRA EN EUROPA. TODO ES confusión, aproveche la mía. Vendo bodega en Marianao en Calzada, cantinera, cine al lado, contrato, refrigeración eléctrica amplio local. Informes Sr. Ruiz FO-7851.

VENDO BODEGA REPARTO ALmendares, Sola en esquina línea de ómnibus, mucho barrio. Sr. Ruiz, Teléfono FO-7851.

53 AUTOMOVILES-ACCESORIOS

AUTO SE VENDE UN DODGE BROthrs del 31 de cuatro puertas en buenas condiciones de todo. $140.00 verlo en Avenida de Acosta Nro 213 entre 4a y 5a de 2 en adelante.

CAMION CHEVROLET

Con carrocería de estacas y caseta cerrada de paquete, es una verdera ganga. Véalo en «EL RELAMPAGO' Concha 969

OLDSMOVILE 1935

Como nuevo, con muy poca cantidad de entrada y el resto en pagarés que desee el cliente. «EL RELAMPAGO» Concha 969 Luyanó.

PLYMOUTH SEDAN 1937 CON BAUL mecánicamente perfecto, buen pintura, bien cuidado. $250.00 entrada y resto pagarés pequeños. Motores S. A. 27 y Espada Telf. U-3306.

STUDEBAKER 1937, EN PERFECtas condiciones Sedán 4 puertas, con baúl, acabado de pintar $675.00. Motores S. A. 27 y Espada Telf. U-3306.

PLYMOUTH 36 MECANICAMENTE perfecto, buena pintura Se da barato. Motores S. A. 27 y Espada Telf. U-3306.

DODGE 1937 SEDAN 4 PUERTAS con baúl vestidura de cuero, gomas nuevas $675.00. Motores S. A. Telf. U-3306. 27 y Espada

CHRYSLER SEDAN IMPERIAL AIR Flow, automóvil muy veloz especial para carretera, gomas nuevas $550.00 Motores S. A. 27 y Espada Teléfono: U-3306.

COUPE CHEVROLET 1934, ASIENTO atrás, buenas gomas y buena pintura $275.00. Motores S. A. Telf. U-3306 27 y Espada.

CHASIS PARGO 1937 EN PERFECtas condiciones $250.00. Motores S. A. 27 y Espada Telf. U-3306.

SE VENDE BABY DODGE 37 DE LUjo. Pontiac 37 gomas blancas, Chrysler 37, Ford 36, Ford 31 Victoria, Ford cupé 31. Chevrolet 36 2 puertas, se toma su carro en cambio. F-6055, 17 y A. Vedado.

VENDO FORD 35, 4 PUERTAS, PINtura, gomas, radio, mecánica, todo bueno, por no necesitarlo traspaso contrato por $122.00, véalo Cuba 64, Depto. 6. Telf. A-8525.

GANGA $100.00 CHEVROLET CONvertible del año 32, en perfectas condiciones de mecánica. Para verlo Rancho Boyeros y Carlos III. «Estación Villegas», pregunta por Cándido. Teléfono M-1826.

VENTAS

53 AUTOMOVILES-ACCESORIOS

FORD DEL 35

De 4 puertas, de lujo, vestidura de piel y baúl, con 30.000 kilómetros caminados. Véalo en «EL RELAMPAGO' Concha 969. Luyanó.

56 MUEBLES Y PRENDAS

VENDO JUEGO COMEDOR ARTE moderno completamente nuevo otro recibidor muy buena oportunidad. Revillagigedo Nro 57 apartamento Nro 23, 3er piso.

SE VENDEN UNOS MUEBLES Y la acción de la casa San Rafael 502, bajos.

FAMILIA QUE EMBARCA VENDE juegos de cuarto y piano módico precio. Avenida Columbia frente paradero Rabel, Academia.

SE VENDE JUEGO CUARTO MODER no nuevo tres cuerpos caoba por embarcar calle 27 Nro 710, altos Vedado entre A y B

URGE POR EMBARCAR, VENDO mis muebles, precioso juego de cuarto 3 cuerpos con enchapes, preciosos tiradores, de cedro, en $50.00. Acierto 555, entre Santa Felicia y Santa Ana J. del Monte.

60 INSTRUMENTOS DE MUSICA

POR ESTORBAR VENDO REGALAdo en $45 piano propio para estudios con su banqueta. Véalo en calle D-Strampes Nro 2131 E esquina a Milagros Víbora.

62 OBJETOS VARIOS

SE VENDE BICICLETA NIÑO BArata marca Niágara calle 27 Nro 710 altos entre A y B

COMERCIANTES, PROFESIONALES: ordenen sus impresos en pequeñas cantidades a bajos precios. Especialidad: trabajos a colores, relieves, sellos gomigrafos, fotograbados. Entregas horas fijas. Imprenta O-Reilly 315.

ENSEÑANZAS

75 PROFESORAS-PROFESORES

ENSEÑANZA A DOMICILIO. (TITUlar Universitario). Contabilidad, Matemáticas, Francés, Correspondencia, Taquigrafía, Geografía, Caligrafía (redondilla-gótica) Ingreso Institutos, Comercio. Sr. Obregón, 9-12 am. Teléfono A-8627.

ESTUDIE POR CORREO

La academia «Rabiña» en Neptuno 414, esq. a Manrique, altos M-7849, tiene organizado clases por correspondencia desde hace años habiendo prestado gran beneficio a aquéllos que tienen deseo de prosperar. Estudie las asignaturas siguientes: Taquigrafía; Mecanografía, Teneduría, Cálculos Mercantiles; Gramática; Ortografía, Procurador, Química industrial, inglés, francés etc. Informes **Academia «Rabiña», Neptuno 414, esq. a Manrique, Telf. M-7849.**

ACADEMIA RABINA

**Neptuno 414 (altos) esquina a Manrique. Telf. M

Anuncios CLASIFICADOS de ULTIMA HORA

Más ANUNCIOS CLASIFICADOS de ULTIMA HORA en la página 19

SE SOLICITAN

99 SOLICITUD DE ALQUILERES

PARA PRINCIPIOS DE FEBRERO solicito alquilar casa moderna de sala, comedor, dos cuartos, cocina y baños. Prefiero Ampliación Almendares, Llame al M-9163 o escriba al Apartado 497.

102 AGENCIAS COLOCACIONES

M-1966 MARNAND M-1966
Servimos personal capacitado, con referencia, seriedad, eficiencia y garantía. Confíenos una orden. Belascoaín 913, entre Carmen y Figuras, bajos.

103 CRIADAS-CRIADOS

SOLICITO CRIADA PARA LA LIMPieza y lavar, Amargura 263, 1a. piso.

SE SOLICITA JOVEN ESPAÑOLA para limpiar y manejar. Se exigen referencias. Sueldo $20. Calle 26 No. 255 entre 19 y 21 Vedado.

SOLICITO CRIADA SEPA SU OBLIgación tenga referencias, carnet salud le gusten los niños $15.00 Telf. FO-1968.

104 COCINERAS-COCINEROS

SE SOLICITA PARA COCINAR Y limpiar a tres personas, señora española mediana edad sola y que duerma colocación. Sueldo 12 pesos San Nicolás 858 altos.

SE SOLICITO COCINERA BUENA para matrimonio y algo de limpieza con referencias, ser limpia y dormir en la colocación. Sueldo $12. Calle 6 No. 654 entre 27 y Zapata.

SOLICITO SRA. DE MAS DE 30 años para cocinar y limpiar a matrimonio solo. Sueldo $10, dormir fuera. Infanta y Carlos III Apto. 21 altos del Café Las Avenidas 2do. piso.

SOLICITO MUCHACHA BLANCA. honrada, trabajadora para cocinar y limpiar, duerma colocación, sueldo $12.00 con referencias. J. No. 356 entre 17 y 19 Vedado.

105 MANEJADORAS

SOLICITO MANEJADORA DE COlor de mediana edad para niña de pocos meses. Sueldo 15 pesos. Si no tiene referencias como manejadora no se presente. H 513 altos entre 21 y 23 Vedado.

115 OFICINISTAS

TAQUIGRAFO INGLES-ESPAÑOL. Se solicita un Taquígrafo inglés-español que conozca su trabajo, pues no queremos novatos. Escriba a «Comerciante», Apartado No. 1088 y diga sueldo que aspira, estado, nacionalidad y edad.

SE OFRECEN

118 CRIADAS-CRIADOS

SE OFRECE UN CRIADO DE MANO español con referencias de donde ha trabajado. Informan U-2474.

SE DESEA COLOCAR UNA MUCHAcha del campo para criada de mano es formal y sabe cumplir con su obligación tiene referencias y duerme en la colocación. Telf FO-2705

SE DESEA COLOCAR UNA JOVEN blanca para criada de mano o para ama de llaves tiene buenas referencias, quiere ganar más de $12, quiere entrar de 8 a 6 llame al Tel FO-2438

JOVEN ESPAÑOL DESEA COLOCAR se para sirviente de comedor u otros quehaceres, poseyendo inmejorables referencias. Informan Telf. M-3613

SE DESEA COLOCAR BUENA CRIAda de manos con referencias, para cuartos o comedor, igual maneja, es limpia y muy cariñosa con los niños más informes M-7375.

ESPAÑOL DESEA COLOCARSE DE criado con casa particular o de segundo cocinero, sabe servir a la rusa y tiene referencias Tel. M-4784.

DESEA COLOCARSE UNA MUCHAcha de mediana edad para criada de manos o comedor sin pretensiones. Teléfono F-3254.

DESEA COLOCARSE, JOVEN DE color para criada de manos o para cocinar y limpiar corta familia, desempeña cocina grande. Referencias. Telf. A-7465.

SE OFRECE UNA JOVEN ESPAÑOñola para criada de cuartos, está acostumbrada al servicio fino, sabe lavar y planchar ropa fina, tiene muy buenas referencias, no se coloca menos $18 a $20. de 8 a 12.30 F-5988.

SE DESEA COLOCAR UNA JOVEN española de criada de cuartos, o comedor y de mano, es formal y trabajadora, tiene referencias. Teléfono: X-1749.

SE OFRECE DE CRIADA DE MAnos excelente sirvienta tiene presencia, es formal, sabe cumplir, tiene quien la garantice, puede desempeñar cuartos o comedor. F-3141 y F-6043.

SE OFRECE JOVEN DE BUENA presencia y referencias para criada de mano cuartos o comedor. Muy limpia y cumplidora, le gusta durar en la colocación. Informan en el Telf. A-7465.

SIRVIENTE HABLA INGLES Y español de buena presencia desea colocarse para comedor o valet. Tiene excelentes referencias de familias distinguidas. Llame A5-3671 o A-9891.

119 COCINERAS-COCINEROS

DESEA COLOCARSE UN ESPAÑOL de cocinero paticular, tiene buenas referencias. Telf. F-6085 23 y 8 Vedado

SE DESEA COLOCAR UNA MUCHAcha blanca del país para cocinar y limpiar no menos de $14 o $15. Telf. I-4144

DESEA CLOOCARSE UN JOVEN chino cocinero y repostero sabe cocinar a la española americana y criolla lleva muchos años en casa particular limpio y cumplidor con buenas referencias informan M-4647

SE DESEA COLOCAR BUENA COCInera con referencias, limpia, formal y cumplidora de sus quehaceres, buena sazón a prueba. Igual limpia algo según trato. Llame M-7375.

SE OFRECE UNA MUCHACHA LIMPia y formal, cumplidora, buena sazón y presencia, dentadura sana. Tiene referencias, va donde la llamen, desempeña lo que le pidan. F-3141 y F-6043.

PARA COCINAR SOLO, SE OFREce cocinera del país, con muy buena sazón. Hace o no repostería. Duerme fuera. También cocina y limpia si es matrimonio. Informan FO-1077.

OFRECESE COCINERA DE BUENA sazón, conociendo estilo americano, criollo y español, para cocinar solo, y haría alguna limpieza si es matrimonio. Duerme o no. Hace o no repostería. Informes F-6445.

JOVEN DE BUENA PRESENCIA SE ofrece de cocinera, tiene buenas referencias de casas donde ha trabajado. Cocina y limpia a corta familia. Desea durar en la colocación. Informan en el A-7465.

PROFESIONALES

3 DOCTORES EN MEDICINA

VIAS URINARIAS
Tratamientos rápidos de la blenorragia y sus complicaciones. Impotencias sexuales. Estrechez uretral, hipertrofia prostática. Citoscopías y uretroscopías. Cura de la estrechez uretral sin operación. Consultas y reconocimientos gratis de 4 a 7 p. m. Consulado 59, altos, entre Genios y Refugio.

DR ANTONIO GALVEZ GOMEZ
ESPECIALIZADO EN CLINICA MEDICA DE ADULTOS Y NIÑOS
Gabinete: Escobar 570, bajos, entre Reina y Salud. Consultas de 2 a 6 p.m. Teléfono: M-3453

DR. ROSAL
Sistema nervioso. Corazón. Medicina interna. Consulta diaria de 4 a 6. San Miguel 507, bajos, entre Gervasio y Escobar. Telf. U-2342.

DR. A. LABRADOR
Especialidad enfermedades estómago e intestinos, Flujos crónicos, Venéreos y sífilis, Corazón, Riñones y Pulmones, inyecciones intravenosas. Hacemos toda clase análisis. Consultas gratis 8 a 11. Pagas 1 a 3. Envíe $2 si quiere consultarse por correspondencia. Angeles 7 entre Reina y Estrella A-0801.

4 OCULISTAS

DR.MANUEL ANTON
OCULISTA
Ex jefe de Clínica del Real Hospital Oftálmico de Londres. Exclusivamente enfermedades de los ojos. Consultas diarias de 4 a 6 p. m. y por convenio previo. Calle 17 No. 260, esquina a L. Vedado. Telf. F-2198.

CIRUJANO ORAL

DR. ARMANDO CRUCET
Cirujano dental y oral de la facultad de Pensylvania y del Gareston Hospital of Oral Sugery, ex profesor de la Moffit Porcelain Dental School de Filadelfia.
Tratamiento médoico quirúrgico de la piorrea alveolar, dentadura de porcelana, cordales impactados, Rayos X, diaterma, electro coagulación. Infrarrojo Alta frecuencia, Rayos Violeta.
Consultas por hora fija. 15 y L. Vedado. Telf. F-5153

6 COMADRONAS

CONSUELO RUDA
Comadrona ex-interna de la casa de salud «La Benéfica» muchos años de práctica. Consultas gratis, Franco 7, bajos, entre Carlos III y Estrella: U-5824.

COMRRAS

9 CASAS

COMPRO CASA HASTA $3.500 O SOlar bien situado en Vedado, Repartos de Marianao, o casa vieja en la Habana, operación rápida y al contado, deseo trato directo. Informes: Telf A-9173

COMPRO CASA HASTA $4,000 EN Habana. Otra en Vedado de una planta 3 o 4 cuartos, con garage. No pago corretaje. Proposiciones a O. P. Apartado 1,398. Habana.

DESEO COMPRAR CASA EN PARTE alta de la Víbora, acera sombra, 3 cuartos y garage, trato directamente con el dueño, no corredores. Empedrado 415 apartamento 3-A

SE COMPRAN CASAS
De todos precios y tamaños que den buena renta; también casas viejas para fabricar. Compro derechos y acciones de todas clases, anticipo dinero para gastos de herencia. Compro fincas rústicas. Campanario 306 bajos entre Neptuno y San Miguel. Sr. Correa.

COMPRO CASA A PRECIO DE SItuación directamente al dueño, no corredores. Informan de 10 a 12.30 y de 3.30 a 5. Metropolitana 532-537.

INTERESA COMPRAR UNA CASIta de mamposteria con dos habitaciones en barrio de fácil comunicación con el centro de la ciudad. Llame al teléfono U-3703, por las mañanas.

J. P. Quintana e Hijo
INVERSIONES
Compramos y vendemos casas, solares, fincas rústicas, dinero en hipoteca.
CHACON 203 M-8182

10 SOLARES

COMPRO
Terreno de mil metros exclusivamente Municipio Marianao. Pagaría hasta un peso metro si está bien situado. También casa antigua grande. No soy corredor ni deseo perder tiempo. Señora Raña de 1 a 5 FO-3629

COMPRO PARCELA TERRENO ALmendares o Ampliación 20x20 aproximadamente F-4832

REPARTO MIRAMAR, COMPRAMOS solar de esquina o centro, operación de contado. Informes a J. P. Quintana e hijo, Chacón 203. M-8182.

15 MAQUINARIAS

DESEO COMPRAR TUBERIA DE 3 a 4 pulgadas y un tanque de 3,000 a 4.000 galones, todo que esté en buen estado. Escriba a J. Miller apartado Nro 2 Kil. 30 San Antonio de los Baños.

17 MUEBLES Y PRENDAS

COMPRAMOS, VENDEMOS Y EMPEÑAMOS A-6827
Muebles, joyas, ropas, objetos de arte, radios, máquinas coser, escribir y todo objeto que represente valor. No cierre operación sin visitar «LA COMPETIDORA», Gloria 520, esquina a Indio. A-6827

A-9003 COMPRO MUEBLES TOdas clases oficinas, todos objetos arte, máquinas coser, sillones barbería, pianos, lámparas, mamparas, cajas de hierro, camas, pupitres, contadoras, todo lo que vende. Teléfono A-9003.

M-8638. COMPRAMOS TODA CLA se de útiles de oficina, máquina escribir, cajas hierro. Antes de vender cualquiera de sus muebles de oficina, llame a «La Casa González', M-8081.

COMPRO
ROPAS: U-1510, MUEBLES
Máquinas de coser, juegos cuartos, comedor, sala, archivos, vajillas porcelana o plata, artículos arte, neveras, radio, máquinas escribir. Pago bien. Dinero en mano, seriedad.

MUEBLES
COMPRAMOS, VENDEMOS TODA clase muebles, antiguos, modernos porcelanas finas, plata de ley, jarrones, vajillas, cristalería, bronces máquinas escribir, coser, equipajes, pianos joyería alta calidad. Casa «Pérez» Bernaza 202 Telf. A-8232 Armando Duvillere.

COMPRAS

17 MUEBLES Y PRENDAS

M-2687 COMPRAMOS ROPA USADA DE CABALLERO
Si usted tiene ropa, zapatos y desea vender, recuerde Martínez le paga bien. Villegas 266 esquina a Lamparilla Telf M-2687

LI-7084 COMPRO MUEBLES CUAdros antiguos y modernos, máquinas coser, escribir, lámparas cristal, pianos, libros, porcelanas, baúles maletas, abanicos ropa, vajillas, alfombras, plata, archivos burós. Compro libros. M-7084

A-7795 COMPRO MUEBLES
De todas clases Pagamos más que nadie. También vendemos, cambiamos y alquilamos. No venda sin antes hacer una llamada. A-7795. Vamos en el acto. «La Honradez». Máximo Gómez 85, 357 moderno A-7795

M-2252: COMPRO
Muebles, radios, lámparas, refrigeradores, máquinas coser, escribir, sumar, calcular, archivos metálicos objetos arte, antigüedades, cristalería. «EL CORAZON DE JESUS», Salud 167 entre Manrique y Campanario M-2252

COMPRAMOS, VENDEMOS Y EMPEÑAMOS
Joyas antiguas y modernas, objetos de plata, de arte, muebles antiguos. Reserva absoluta en todas las operaciones. Haga una visita a:
"LOS TRES HERMANOS"
EN CONSULADO NROS 160 Y 162 Teléfono: M-3534

DINERO
Sobre joyas.
Objetos de valor, ropa de hombre, etc.
«LA REGENCIA»
Suárez 18-20 A-6628 acera Ten Cent.

ORO
En joyas viejas y nuevas o rotas, Compramos en todas cantidades. Pagamos muy bien.
Carballal Hermanos. —San Rafael Nro. 618. Teléfono U-5744

U-1800 'EL RAS' COMPRO
Muebles, pianos, objetos arte, antigüedades, lámparas, porcelanas, plata, bronces, etc. máquinas coser, escribir, oficinas, sillones barbería, bibliotecas, libros sueltos, vajillas, alfombras, liquidamos casas completas. Telf. U-1800.

COMPRO MAQUINAS SINGER MUEbles modernos. También se cambian y se reconstruyen máquinas, dejándolas como nuevas. Llamen al A5-1252, le conviene. Angeles 110, entre Maloja y Sitios.

COMPRO ORO, PLATA
Brillantes y platino. También monedas y prendas viejas. Pago los mejores precios. Villegas 359, entre Teniente Rey y Amargura A-9915.

COMPRAMOS JOYAS
Antiguas y modernas, con brillantes, zafiros, rubíes y esmeraldas finas; oro, platino, plata, y enchapes hasta en pedazos. Objetos de plata; bandejas juegos de café, cubiertería y otros artículos. Rosarios de oro y plata, con cuentas de perlas; coral, amatistas etc. Pagamos bien. Vamos a domicilio.
CARBALLAL HERMANOS
San Rafael 618 entre Gervasio y Belascoaín Telf. U-5744

18 UTILES DE OFICINAS

COMPRAMOS
Cajas de seguridad. Mesas, libreros, Kardex, archivos, máquinas de escribir, sumar y calcular. Toda clase de muebles oficina. Damos comisión a corredores. Compostela No. 360. Telf. A-7743.

Arrendamientos

A-1 FINCAS RUSTICAS-URBANAS

ARRIENDO BODEGA UNA PEQUEña en el campo cerca de la Habana hay negocio de aves, huevos leña y carbón. Es antigua si no es persona seria no se presente. De 6.30 a 8 y media p.m. Telf U-4258

ARRIENDO A PERSONA DE GUSTO hermosa casa finca amueblada en San Miguel del Padrón, 20 minutos y 12 kilómetros Habana. Tiene agua y luz propia Habana 505 Dr Pruna.

ARRIENDO FINCA
Sobre 100 caballerías para ganado que tenga buenos potreros y aguadas. Prefiero provincia Camagüey. Garantías las que deseen, diríjase con informes amplios a Campanario 306 entre Neptuno y San Miguel. Sr. Manuel Correa.

REPARACIONES

42 MUEBLES Y PRENDAS

REPARAMOS SUS MUEBLES POR poco dinero, dejándolos como nuevos. Casa Pardo: U-5761. Los modernizamos, barnizamos a muñeca y esmaltamos Duco. Pintamos mimbres y vapor y neveras, tapicería en general. Azogamos espejos. Trabajos garantizados. San Rafael núm. 610, entre Gervasio y Belascoaín.

REPARACIONES DE MUEBLES
Casa «Coro». Barnizamos toda clase de muebles y tapicería. Especialidad en colores y combinaciones de maderas y chapas. Limpieza de muebles a domicilio. Estrella 65 entre Aguila y Angeles Telf. M-2127.

RESTAURAMOS Y REFORMAMOS
Lámparas y objetos de arte, trabajos garantizados en níquel-cromo. Dorados, plateados, etc. «Lámparas Olmo». Fábrica de lámparas y pantallas. Aguila 507 Telf. M-8040.

UN BUEN MUEBLES AGRADECE UNA BUENA REPARACION
REPARE A TIEMPO SU NEVERA
Y EQUIPELA CON LA NUEVA
GAVETA DE DESHIELO SERPENTIN MONTADO AL AIRE
La podrá limpiar fácilmente sin necesidad de desmontarle el serpentín. Desaparecen los malos olores producidos por la acumulación de las basuras que trae el hielo. Falicidades de pago en las reparaciones.
RIONDA
Adaptamos refrigeradores eléctricos a neveras. Infanta 1059 U-3960.

VENTAS

48 CASAS

CAMPANARIO LA MEJOR ESQUINA vendo una casa de dos plantas independientes, buena renta. Urge su venta por liquidación de herencia. Informa: G. del Monte, Habana 264 M-2474

CONSTRUYA SU CASA AHORA
Presupuestos y planos sin compromiso, precios económicos, completa terminación de lo convenido y garantía, reparaciones grandes y pequeñas, rapidez en obras. Alfonso Morales, Constructor, Telf I-5798

VIBORA $3,200 VENDO LAGUERUEra jardín, portal, sala, recibidor 5 cuartos, comedor, patio etc., una cuadra de la Calzada. Informan I-5099

SE VENDE EN SAN JOSE, SANTA Fe No. 15. Portal, sala, dos habitaciones, hall, comedor, cocina, servicios, patio, traspatio. Se vende en $1,200, Jesús Vale. M-4269.

VENTAS

48 CASAS

VENDO DOS PLANTAS; CADA planta, portal, sala, comedor, tres habitaciones, baño completo, cocina, con cuatro casitas interiores. Renta $90.00. Línea frente, cerca 10 de Octubre, $12.000. No corredores. Escriba, I. P. clasificados DIARIO DE LA MARINA.

NEGOCIO VEDADO
Vendo hermosa casa tipo dos plantas cinco habitaciones, sólida fabricación solar 15.27x36 situada calle letra muy cerca 17 admito en pago casas y solares Habana y Repartos $25.000 Cuba 64 A-6612 Romero.

MIRAMAR
Regio chalet acabado construir, exenta de contribución, calle 28 entre 3a y 5a avenidas acera de sombra, cuatro espléndidas habitaciones dos baños en colores, servicio de visitas, cuarto de criados con servicio y cuarto de chofer con servicio, portal, al frente y al fondo, porche de criados. Tuberías de metal y todos los requisitos de una fabricación de primera. Precio módico, puede verse a todas horas. Informan al lado.

SE VENDE EN EL REPARTO LOS Pinos, Cisneros Betancourt y Ave. del Apóstol casa con portal, sala, saleta, comedor, 5 cuartos, baño y cocina. Terreno con árboles frutales. Mide 16x39 metros, pasan los ómnibus por la puerta Informan A-6579

VENDO JUNTAS O SEPARADAS, grupo de casas nuevas, buena renta de 3 y 4|4, garaga y otras comodidades. Avenida Primera y Nueve Ampliación de Almendares, Dueño, Vázquez I-6850 Facilidades.

VENDO EDIFICIO 2 PLANTAS 15 por 26 esquina Avenida de Acosta y Octava $7.500 monolítico. Su dueño Café «Martí» García. Se cambia por finca M-5268.

SE VENDE UN BONITO CHALECIto estilo colonial con todas las comodidades lo más moderno que se puede presentar a la venta y la máxima calidad en construcción es la que se ha puesto a la venta en la calle 11 entre Avenida Consulado y Avenida Primera. Linda con los jardines de la Cuban Telephone, Ampliación de Almendares.

DOS PLANTAS $7.300 EXENTA CON tribución, 33% rebaja pluma agua, Pegada Carlos III, acaba construir, monolítica, armazón concreto, maco caoba, carpintería cedro, sala, 2|4, baño intercalado, comedor, cocina gas, calentador, decorada, renta $68. propietario Suárez U-5113.

CHALET DE UNA PLANTA
Vendo exento de contribuciones en Figueroa entre Carmen y Vista Alegre, próximo a los colegios Maristas y Lourdes. Tiene 3 habitaciones, lujoso baño, pantry, cocina y demás comodidades. Véalo de 3 a 5 p. m.

SE VENDEN 3 CASAS DE MADERA y tejas que rentan $25 cada mes, en $1.500 en el reparto de Hornos, Marianao. Informan reparto Buena Vista 4a Avenida entre 7 y 8 Nro 21 Emilio Bauré.

MIRAMAR
Calle Línea (tranvía Marianao) entre 16 y 18 sin estrenar, sombra, tres habitaciones, dos baños, garage y demás comodidades. Facilidades de pago. Verse todas horas. Informes FO-1744.

GANGA PARA RENTA TRES PLANTAS $15,000.00
Se vende casa moderna, tres plantas, eventa de contribución y agua, compuesta cada planta de sala, saleta, 3|4, baño intercalado en colores, comedor, gran cocina, instalación de teléfono en todas las habitaciones, servicios de criados y patio. Renta $140.00. Deja 10% libre al capital invertido. Situada en lo mejor de la Habana. Informan Quintana e Hijo, Chacón 203. M-8182.

BUENA INVERSION TRES PISOS $9.000.00 Renta $105.00
Se vende casa tres pisos, calle Chacón entre Agujar y Cuba, acera de la sombra y próximo a la Avenida del Puerto, con una medida de 259 metros de superficie. Informan Quintana e hijo, Chacón 203, M-8182.

ENSANCHE DE LA HABANA CASA DE APARTAMENTO RENTANDO $78.44 EN $7.000.00
Se vende casa de apartamentos, situada Ensanche de la Habana, con una superficie de 435 metros, rentando $78.00 mensuales. Informan Quintana e Hijo, Chacón 203. M-8182.

CUATRO CASAS EN $8.000.00
Se venden cuatro casas situadas calle Gloria próximo a los Cuatro Caminos, Monte y Vives, se componen de sala, comedor, 2|4, baño y cocina, Rentan $84.00. Precio $8.000.00 y reconocer una pequeña hipoteca, moratoriada. Informan Quintana e Hijo, Chacón No. 203, M-8182.

CALLE VIRTUDES CASA DE PLANTAS EN $9.000.00
Se vende casa de dos plantas calle Virtudes, próximo a Belascoaín, compuesta de sala, comedor, 3|4, baño completo, cocina en cada plantas Mide 6.20x23. Precio $9.000.00. Se admiten ofertas razonables Informan Quintana e Hijo, Chacón 203. M-8182.

MARTINEZ Y PRIETO
HABANA
Llinás, sala, comedor, 2|4 $2.700. Manrique dos plantas $7.000, Sitios dos plantas, renta $80 $7.000. Acosta, 8x29, 3 plantas, renta $100. $9.500. Martínez y Prieto, O-Reilly 309. Teléfonos A.6951 I-3456.

Sol, 2 plantas $6.300, Virtudes esquina 3 plantas $17.000, inmediata Infanta dos plantas moderna, sala, comedor, 2|4 $4.650. Basarrate 2 plantas moderna $7.000.00. Martínez y Prieto, A-6851 I-3456.

Misión, sala, saleta, 2|4, $3.500, San José, sala, saleta, 4|4, comedor, altos igual moderna $10.300. Obrapía edificio 12 casas $33.000. Muralla 580 metros agua redimida $23.500, renta $150 A-6951 I-3456.

VEDADO
Calle 25, 16 casas renta $300. $38.000. Calle 10. dos plantas independientes $8.200. Calle A. jardín, portal, sala, saleta, 4|4 $9.000, Martínez y Prieto, O-Reilly 309. A-6951 I-3456.

CHALET, CALZADA COLUMBIA
Los plantas, moderna, jardín, portal sala, recibidor, hall, comedor, 1|4, cocina, pantry, garage, 1|4 chofer, altos, terraza, biblioteca, hall, baño, 4|4, gran vista al Bosque, la Ciudad y repartos $13.000 A-6951 I-3456.

VIBORA Y SANTOS SUAREZ
Inmediata a Santa Catalina, reparto Mendoza, jardín, portal, sala, biblioteca, hall, comedor, 4|4 amplios, pantry, 1|4 y servicio criados traspatio y garage, fabricación exenta contribución $7.500. Martínez y Prieto, O-Reilly 309 A-6951 I-3456.

Próximo Parque Mendoza, jardín, portal, sala, recibidor, galería, 3|4, baño intercalado, 1|4 y servicios criados y traspatio $4.500, Concepción, sala, saleta, 2|4, comedor, traspatio $2.300, Martínez y Prieto, O-Reilly 309 A-6951 I-3456.

Santos Suárez esquina $6.400, portal, sala, saleta, 4|4, comedor y garage. San Anastasio $2.650 moderna, Renta $60. $7.200, Martínez y Prieto O-Reilly 309 A-6951 I-3456

APROVECHE ESTA GANGA
Casa recién fabricada Lawton, techos monolíticos, carpintería caoba, pisos, servicios baño, fabricación, etc., de primera. Terreno 412 varas; $2,700. Rentando $22.00. Dueño: Los Benavides 8, altos, Luyanó.

BUENAVISTA: $2,700
Vendo una casa con 3 cuartos, sala, comedor, baño completo, servicio criados, patio lateral, buenas comunicaciones, Para verla, Avenida Quinta y calle 9, Ampliación Almnedares. Tranvía Playa o Ruta 28. Sr. F. Alvarez.

VENTAS

48 CASAS

GANGA: SE VENDE GRAN CASA mamposteria y azotea pisos de mármol portal, sala, saleta corrida, dos cuartos grandes, comedor al fondo cocina y baño moderno Calle Pasaje Enrique Nro 13 entre Milagros y Libertad, Víbora. Informan en la misma.

PARA RENTA: $4,800
Vendo una esquina con gran establecimiento y vivienda. Contrato 5 años. Renta $35.00. Fabricación de primera, calle asfaltada. Para verla, Avenida Quinta y calle 9, Ampliación Almendares. Tranvía Playa o Ruta 28 Sr. F. Alvarez.

SE VENDEN EN EL VEDADO VArias casas: una, calle C., chalet con garage: $11,500; otra, calle J., planta baja: $12,000; otra, calle 23, chalet con garage: $16,500; otro, también con garage, en $12,500. Informes: Banco Canadá 322: A-8875, Díaz Ramos.

VENDO UNA GRAN BODEGA CANtinera, en $6,000; gran café en $7,000, lo cambio por casa. Informes: Dragones 52, García, café Martí.

$7,500 REGALO ESCRITURA, MILAgros inmediata Calzada, rentando $50.00, dos plantas independientes: sala, 4 cuartos: $5,700, D-Strampes próxima Estrada Palma, sala, comedor, 4 cuartos, mucho patio. Dueño: F-3959.

MENDOZA: $6,300
Luz Caballero cerca de Santa Catalina, lindísima casa monolítica, con jardín, portal, sala, hall central, 3 habitaciones, baño intercalado, comedor, cocina, garage, Fernández y Vidal, Aguiar 556 bajos, A-9112 y M-1506.

MENDOZA: $12,000
Cortina, cerca de San Mariano, Residencia con 5 habitaciones, hall de 2 metros, en los bajos otro departamento, con 3 habitaciones independientes, garage, acera de la sombra. Fernández y Vidal. Aguiar 556, bajos, A-9112 y M-1506

NADAL BELGA
$26.000 HABANA EDIFICIO ESQUIna próximo a Neptuno 3 plantas modernas, calle Concordia, establecimientos bajos, 2 apartamentos, altos: 2 casas sala, comedor, 4|4, baño completo, cocina, A-9173

$8.000 HABANA CASA UNA PLANta, calle Concordia, sala, comedor, 3 cuartos, cuarto y servicio criados, techos monolíticos, baño co completo intercalado. Informes: Nadal Belga, San Lázaro 553, altos, A-9173

$13.000 HABANA CALLE LEALTAD 3 plantas independientes, monolíticas, sala, comedor, 3 cuartos, baño intercalado, cocina, patio, cada planta, fabricación moderna, punto inmejorable. Informes: Nadal Belga, Telf. A-9173

$16.500 HABANA GRAN RESIDENcia una planta, jardín, portal sala, 4 cuartos, baño intercalado, pantry, cocina, garage, altos: 2|4 con baño, informes: Nadal Belga, San Lázaro 553, altos, A-9173

$5.500 HABANA CASA 2 PLANTAS independientes, sala, saleta, 3 cuartos, baño completo, cocina, altos igual renta $45.00 techos monolíticos buen punto, informes Nadal Belga, S. Lázaro 553 altos A-9173

$8.000 HABANA CALLE MERCED 2 plantas independientes, moderna, sala, comedor, 3|4, baño intercalado, cocina, renta $70.00, otra $9.000 esquina moderna, 2 plantas, sala, comedor, 3|4 baño lujo. Informes A-9173.

$8.000 HABANA CALLE SITIOS SAla, comedor, 5 habitaciones, baño la, comedor, 5 habitaciones, baño completo, cocina, patio, renta $70.00, otra calle Sol 2 plantas independientes, $6.500; renta $51.00. Informes: Nadal Belga, A-9173

$8.000 HABANA, 2 PLANTAS PROxima Belascoaín, sala, comedor, 3 cuartos, baño lujo, cocina, techos monolíticos, Animas, una planta, lujosa, techos monolíticos, 4|4, baño completo, patio sevillano, $12.000.00. A-9173

$17.000 VEDADO LUJOSO CHALET bien situado a la brisa, jardín, portal, vestíbulo sala, salón de música comedor, 4|4 con closets, cuarto mirador azotea «breakfast room», garage, 2|4 criados, etc. Informes Nadal Belga, A-9173

$3.500 VEDADO UNA PLANTA JARdin, portal, sala, comedor, garage, cuarto sobre garage, 3 habitaciones, baño completo, cocina, informes: Nadal Belga, San Lázaro 553, altos, A-9173

$25.000 VEDADO CHALET ESQUIna, rodeado jardines, portal, vestíbulo living room, sala, gran comedor, garage 2|4 criados, altos; 6 habitaciones 3 baños completos. Informes Nadal Belga, San Lázaro 553, Altos, A-9173

$7.500 VEDADO CALLE 19, JARDIN portal, sala comedor, 3 cuartos baño completo, cocina, cuarto criados y traspatio, otro igual al lado al mismo precio Otro chalecito nuevo, techos monolíticos en $9.300. Informes: A-9173

$26.000 VEDADO RESIDENCIA UNA planta techos monolíticos, acera sombra, terreno mide 13.66 por 50, 7 habitaciones, 3 baños completos, garage 2 máquinas, etc. otro por el estilo en la parte alta con 6|4 y 4 baños. Informes: A-9173

$12.500 VEDADO CALLE 23 VENDO residencia una planta 4 habitaciones, 2 baños completos, garage, cuarto criados, etc. Informes: Nadal Belga, San Lázaro 553 altos, A-9173

$25.000 VEDADO EXENTO CONTRIbución edificio apartamentos 4 casas renta $50.00 cada una, sala, comedor, 3 cuartos, baño colores, cuarto criados, cocina, acera brisa, próximo 23 Informes: Nadal Belga, A-9173

$16.500 VEDADO 2 PLANTAS INDEpendientes exenta contribución, jardín, portal, sala, amplio hall, 3 cuartos con closets, baño colores, comedor, cocina, cuarto criados, renta $120 acera brisa A-9173.

$20.000 VEDADO EDIFICIO APARtamentos chalet 2 plantas al frente 10 apartamentos al fondo, situado a la entrada del Vedado, magnífico lugar, $13.500, otra casa 2 plantas 4|4, cada planta 2 garages. A-9173

$11.000 VEDADO PROXIMO 23 PREciosa casa nueva techos monolíticos jardín, portal, sala, comedor, hall, 4 cuartos grandes con closets 2 baños de lujo, completos, garage, fabricada hace 2 años Informes Telf A-9173.

$8.500 VEDADO PARTE ALTA JARdin, portal, sala, comedor, 4|4, baño completo, cocina, garage, 2|4 criados, moderna 380 metros cuadrados, otra calle B con 4|4 jardín, portal, sala, comedor, traspatio, $9.000. A-9173.

$17.000 VEDADO PROXIMO AUDItorium vendo magnífica casa 2 plantas independientes, 3|4 bajos y 5|4 altos garage, mirador azotea otro chalet nuevo con 30 metros de frente 5|4 y 2 baños lujo en $25.000 Telf A-9173

$19.000 VEDADO CHALET CALLE L monolítico, 4|4 2 baños y garage, chalet esquina fraile calle Línea con 5|4 2 baños lujo, garage, techos monolíticos, $25.000. Informes: Nadal Belga, San Lázaro 553, altas A-9173

VENDO CASA, CALLE LEALTAD pegado Reina, para fabricar. Mide 6 x 17.50. Ultimo precio: $2,000. Edificio 3 planta, 6 casa, calle Gloria próximo Belascoaín: $22,000. Marrero: M-7774.

VIBORA CASAS NUEVAS
Junto Santa Catalina, jardín, portal, sala, hall, 4 cuartos, regio baño intercalado, comedor, pantry, cocina, cuarto criados y baño patio garage: $5,800. Vendo otra, también con garage: $3,300: M-1072.

EN $6.500 VENDO LUJOSA RESIdencia de esquina en Santos Suárez a una cuadra de Juan Delgado, acabada de fabricar, más informes: M-2938

VENTAS

48 CASAS

VENDO CASA $2.500-00
Toda de citarón, portal, sala grande, comedor y 3 cuartos amplios, baño, cocina y patio. Calle Pérez Nro 253 al lado esquina Luco, Luyanó. Puede verse, desocupada. González, M-2602

EN $2.200 VENDO CASA MAMPOStería y cielo raso, con bodega abierta y cara vivienda, a una cuadra Calzada Víbora. Más informes M-2938

MIRAMAR
Lujoso palacete nuevo, soberbia construcción, bellamente decorado: jardín, portal, living room, hall, amplio comedor, 4 habitaciones, 3 baños intercalados, 2 cuartos criados y servicios, terrazas, cocina, pantry, garage, patio. Se da barato: M-1072.

REPARTO ALMENDARES CASA NUEVA: $5,000
Lujosa, bien situada, jardín, portal, sala, hall, 3 cuartos, baño intercalado, comedor, cocina,, pantry, cuarto criados y baño, patio, garage. Telf. M-1072.

LA HABANA
Casa una planta, muy grande: $3.700. En Manrique, 3 plantas modernas: $12,500. Cerca Lealtad 2 pisos: $5,800; junto Neptuno, 2 plantas: $6.500. Y gran edificio, rentando $320.00, en $29,000: M-1072

VENDO: ESTRADA PALMA ENTRE Mayía Rodríguez y Goicuría, hermosa y sólida residencia construída para residir. En lo más alto, con mucha agua y grandes comodidades.

VENDO UN EDIFICIO 4 PLANTAS, renta $240.00, en $8,000 y reconocer $17,000 de moratoria. Vendo una esquina en $5,500 y 6 casas, nueva renta $82.00. Informes: Dragones 52, café Martí, García.

VENDO UNA ESQUINA Y 10 CAsas en Lawton y un terreno en $11,000. Renta $120.000, 2 plantas, monolítica, carritos por la puerta y 4 líneas guaguas. Informes: café Martí, Dragones 52, García.

MIRAMAR, CHALET $16,500 TIPO CALIFORNIANO, MODERNO
Para persona de gusto, lujosa casa de esquina, acabada de fabricar. Se vende muy fresca. Planta baja: jardines, portal, sala, biblioteca, comedor, hall, toilet, pantry con despensa y cocina, cuarto de criado y chofer con servicios, terraza cubierta al fondo, con su barra con agua corriente y toma corriente, garden place cercado, garage. Plaatn alta escalera de mármol Carrara, recibidor, tres amplias habitaciones con tres terrazas con cancelas, baños amplio y hermosos, closets dos instalaciones radio, dos cajas teléfono, madera caoba y cedro Su dueño informa: FO-2409. Facilidades.

REGALO CASAS JUNTAS O SEPAradas 650 metros terreno calle líneas 6 habitaciones herederos quieren dinero, están en España $5.500. Informan 5a 461 (altos) entre A y Paseo Vedado (Ampliación Almendares)

VENDO CASA, SAN LAZARO, URgente, en $9,000. Trato con el comprador. Informes: café Martí, Dragones 52. Sr. García.

VENDO CASA 2 PLANTAS, MODERna: $7.400, San Francisco, Víbora, 7 x 40 metros: portal, sala, cuatro habitaciones, baño intercalado, comedor, coc

VENTAS

CASAS

48 BOLETIN DEL DIA

PEDRO DE LA CUESTA
INVERSIONES
HABANA

CAMPANARIO: $4.650
Reina, dos plantas modernas independientes, con sala, una habitación, baño completo y cocina. Los altos igual distribución. Pedro de la Cuesta: A-8697 y A-8783

ESTEVEZ, $8.700
Dos plantas y media independientes. Bodega y un apartamento en los bajos. Planta alta: dos casas con sala, comedor, una habitación, baño y cocina. Renta: $70.00. Cerca de Monte. Pedro de la Cuesta, A-8697 y A-8783

SAN CARLOS, $10.000
Moderna casa. Techos monolíticos. Dos plantas independientes, con sala, recibidor, 3 habitaciones, comedor al fondo, baño completo intercalado, cocina, patio lateral y traspatio. Pedro de la Cuesta, A-8697 y A-8783

OBRAPIA, $35.000
Magnífica casa de apartamentos con comercio en los bajos: doce apartamentos. Frente de cantería, preparada para dos plantas más. Rentando $300. Si se desea, se puede reconocer hipoteca moratoriada de $14.000, con los intereses al día. Con $21,000 se puede hacer la operación Pedro de la Cuesta: A-8697 y A-8783

VEDADO
CALLE PASEO. $17.000
Magnífico chalet: Construcción moderna. Con jardín, portal, recibidor, sala, comedor, pantry, cocina, cuarto de familia, cuarto de criados con servicios, garage y patio con frutales. Altos: escalera de mármol, vestíbulo, 5 habitaciones, 2 baños intercalados, terraza y azotea. Pedro de la Cuesta, A-8697 y A-8783

CALLE 4 ESQUINA, $21.000
Dos plantas independientes. Sólida construcción. Planta baja, jardín y portal alrededor, vestíbulo, sala, tres habitaciones, comedor, baño completo, pantry, cocina, cuarto y servicio de criados, garage. Planta alta: igual distribución con una habitación más y terraza al frente. Cerca de líneas de tranvías. Pedro de la Cuesta A-8697 y A-8783

CALLE D, $26.000
Cerca de 23, gran residencia de una sola planta. Construcción de primera. Jardín, portal, recibidor, sala, hall central, 6 habitaciones, 4 baños intercalados, comedor con zócalo de madera, pantry, cocina, comedor para criados, patio lateral, garage para dos máquinas, 3 cuartos de criados con servicio, lavaderos etc. Pisos de mármol y detalles de lujo. Pedro de la Cuesta. Tels A-8697 y A-8783

CALLE 23, ESQUINA. $33.000
Chalet de tres plantas: propio para oficinas, colegio o para numerosa familia. Techos monolíticos, garage para 4 máquinas fabricación de primera en 817 metros de superficie. Se puede reconocer hipoteca moratoriada de $14.000. Compérela con $19.000. Pedro de la Cuesta, A-8697 y A-8783

CALLE O, $35.000
Entrada del Vedado. Lujosa propiedad de dos plantas y media independientes, con: portal, sala, saleta, 3 habitaciones, baño intercalado, galería de cristales, comedor al fondo, pantry, cocina, cuarto y servicio de criados. En los altos: recibidor, sala, galería, 3 habitaciones, baño completo intercalado, comedor al fondo, pantry, cocina y otra media planta con hall, sala, biblioteca, 2 habitaciones, baño completo intercalado y cuarto con servicio para criados. Toda la propiedad con zócalo de azulejos ingleses. Pedro de la Cuesta, A-8697 y A-8783

MIRAMAR
CERCA DE 5a AVENIDA, $7.500
Moderna casa con jardín, portal, sala, hall, dos grandes habitaciones con closets, baño completo intercalado, comedor al fondo, pantry, cocina, cuarto y servicio de criados, garage y dos cuartos en el altillo. Cerca de tranvías y ómnibus. Pedro de la Cuesta, A-8697 y A-8783

CALLE 3a CERCA RELOJ, $16.000
Lujoso chalet estilo californiano, acaba de construir, con jardín alrededor, portal, sala, salón de música, comedor, servicio para visitas, pantry, cocina, cuartos de criados y chofer con servicios en un apartamento, garage, terraza al fondo con barra y parque inglés. Altos, recibidor, 3 habitaciones de 4x5 con closets, baño intercalado, 3 terrazas etc. Pedro de la Cuesta, Telfs A-8697 y A-8783

5a AVENIDA ESQUINA FRAILE $26.000
Residencia moderna con jardín alrededor, portal, vestíbulo, living-room, comedor, servicio auxiliar pantry, despensa, cocina, 1 cuarto de criados y de chofer con servicio, garage, lavaderos y patio. Planta alta: recibidor, 4 amplias habitaciones, 2 baños intercalados y terrazas, traspatios, Pedro de la Cuesta, A-8697 y A-8783

LA SIERRA
CALLE 4, $7,000
Propiedad de una cola planta, con jardín, portal, sala, comedor, dos amplias habitaciones, baño intercalado, comedor, pantry, cocina calentador eléctrico, lavaderos, patio, cuarto y servicio de criados y garage. Tranvías y ómnibus a media cuadra. Pedro de la Cuesta, A-8697 y A-8783

CALLE 8, $9.000
Esquina. Con ómnibus por el frente. Jardín, portal, sala, comedor, servicio auxiliar, pantry-cocina, cuarto y servicio de criados, garage. Altos: recibidor, 3 habitaciones, baño intercalado, terraza etc. Pedro de la Cuesta, A-8697 y A-8783

CALLE 13 CERCA DE 14, $9.000
Linda y moderna residencia con jardín alrededor, portal, sala, comedor, 2 habitaciones, baño intercalado, pantry, cocina cuarto y servicio de criados, terraza y garage. Altos: recibidor, dos habitaciones, baño intercalado, terraza al frente. Se puede dejar $3.000 en hipoteca. Pedro de la Cuesta, A-8697 y A-8783

MIRAMAR, UNA PLANTA MODERNA: $20,000
situada en parte alta entre las Avenidas 5a. y 7a., lugar todo fabricado, se compone de jardines, portal, sala, comedor, recibidor cerrado, hall de 2 habitaciones, 2 lujosos baños colores, gran comedor, pantry, garage para 2 máquinas, cuarto y servicios de criados, patio y traspatio. Ocupa 1251 varas. Informan J. P. Quintana e hijo. Chacón 203. M-8182

SE VENDE UNA HERMOSA RESIDENCIA moderna de dos plantas, en la alta de la Víbora, a la brisa, barriada, agua abundante con 5 habitaciones, sala, saleta, comedor, pantry, garage, jardín y demás comodidades. Precio: $12,000. Informa su dueño, Valdés, Teniente Rey, Monserrate, farmacia. Trato directo.

VENTAS

CASAS

48

ALMENDARES
CALLE A, ESQUINA, $5.700
Con ómnibus y tranvías por la esquina. Moderna casa con jardín, portal sala, comedor, 3 habitaciones, baño intercalado, cocina, cuarto y servicio de criados,, garage. Exenta de contribución. Pedro de la Cuesta: A-8697 y A-8783

CALLE E, ESQUINA DE SOMBRA, $9.000
Chalet con jardín, portal, sala, comedor, 2 habitaciones, baño intercalado, pantry, cocina, garage y patio,, Altos: recibidor, una habitación con boudoir, baño completo y terrazas. Pedro de la Cuesta. A-8697 y A-8783

CALLE E, $9.000
En acera de sombra,, magnífica residencia de una sola planta. Jardín, portal, sala, hall, 3 habitaciones grandes, baño completo intercalado, comedor decorado, pantry, cocina, cuarto y servicio de criados, ,garage y patio. Toda pintada de aceite. Pedro de la Cuesta, A-8697 y A-8783

ALMENDARES
AVE. 9a $4.500
Un año de construida Citarón y monolítica. Con jardín, portal, sala, hall, 2 habitaciones, baño intercalado, comedor, pantry-cocina, servicio para criados y garage. Pedro de la Cuesta A-8697 y A-8783

AVE. 8a. SOMBRA, $3.500
Cada una tres modernas casas exentas de las contribuciones. Con jardín, portal, sala, comedor, 2 habitaciones, baño intercalado, cocina, lavadero y patio. Rentando $90. Pedro de la Cuesta, A-8697 y A-8783

AVE. 1a., $6.000
Una sola planta, con jardín, portal, sala, recibidor, hall, 3 habitaciones, baño intercalado, comedor al fondo, pantry-cocina, servicio de criados, traspatio y patio lateral, garage, cuarto alto con servicio. Techos monolíticos. Pedro de la Cuesta. A-8697 y A-8783

CALLE 9, $6.000
Una sola planta que mide 12x47 varas, con jardín, sala, hall, 3 habitaciones, comedor al fondo, baño, pantry, cocina, cuarto y servicio de criados; garage y traspatio. Tranvías por el frente y ómnibus a una cuadra. Pedro de la Cuesta, A-8697 y A-8783

AVE. 3a ENTRE 11 y 12 $8.500
A media cuadra de la Fuente luminosa y exenta de contribución. Sin estrenar. Con jardín,, portal, sala, 3 habitaciones, baño intercalado,, comedor decorado, pantry, cocina, cuarto alto con baño completo, cuarto y servicio de criados, patio y garage. Llaves: Pedro de la Cuesta, A-8697 y A-8783

COLUMBIA
CALLE GODINEZ $2.100
A una cuadra de la Calzada de Columbia. Con portal, sala, hall, 3 habitaciones, baño, cocina, patio rentando $10.00 Pedro de la Cuesta, A-8697 y A-8783

CALLE MIRAMAR $3,600
Moderna casa de techos monolíticos, portal, sala, 3 habitaciones, baño intercalado, comedor al fondo, cocina y amplio patio lateral, a una cuadra de la Calzada de Columbia y del tranvía, está desocupada. Pedro de la Cuesta, A-8697 y A-8783

BUEN RETIRO
CALLE PETRONILA: $5.000
Portal, sala, comedor, 3 habitaciones, 2 baños intercalados, cocina, cuarto de criado y de choffer con servicio, cuarto alto con terraza. Llaves: Pedro de la Cuesta, Tels. A-8697 y A-8783.

AVE. DE BUEN RETIRO: 8.500
Residencia moderna con jardín, portal, sala, gabinete, 3 habitaciones baño intercalado, comedor al fondo, pantry, cocina, cuarto y servicio de criados, patio y garage. Pedro de la Cuesta, Telfs A-8697 y A-8783

VIBORA
CALLE FIGUEROA, $5.500
Preciosa casa. Terminada de construir, con jardín, portal, sala, 3 habitaciones, baño intercalado, comedor al fondo, pantry, cocina, cuarto y servicio de criados, patio y garage. Pedro de la Cuesta, A-8697 y A-8783.

FELIPE POEY, $5.500
En la parte más alta de la Víbora. Con jardín, portal, sala, gabinete, 3 habitaciones, baño completo, comedor al fondo, pantry, cocina, servicio de criados, cuarto alto, patio lateral y traspatio. Pedro de la Cuesta, A.8697 y A-8783

O-FARRILL, $5,600
Cna sola planta que mide 10x39 metros jardín, sala, recibidor, tres habitaciones, baño completo, comedor al fondo, cuarto de criados con servicio, pantry, cocina, patio lateral y traspatio. A 2 cuadras de la Calzada. Pedro de la Cuesta. A-8697 y A-8783.

SANTOS SUAREZ
CALLE DOLORES: $7.500
Tres casas por este precio. Compuestas de portal, sala, dos habitaciones, baño completo intercalado, comedor., cocina y patio. Rentan $65.00. Construcción de primera y moderna. Pedro de la Cuesta, A-8697 y A-8783

GOICURIA, CERCA DE SANTA CATALINA: $6.000
Moderna casa con jardín, portal, sala hall, 4 habitaciones, baño intercalado, comedor, cocina, patio, garage y cuarto alto con servicios. Pedro de la Cuesta. Telfs. Cuesto A-8697 y A-8783

«COMPLETE LA FELICIDAD VIVA SU PROPIO HOGAR»
OBRAPIA 308
Departamento 1 y 2
Entre Aguiar y Habana

VENDO MAGNIFICA RESIDENCIA amueblada en la mejor calle del reparto Miramar, por embarcar, 1,150 varas, jardín con fuente, toda clase de árboles frutales, garage para dos máquinas. Precio: $25,000. No corredores. Metropolitana 532-537.

VENDO POR FABRICACION CASIta madera pinotea machimbrada. (6.000 pies) perfectísimas condiciones 27 por 44 pies 1.500 tejas francesas legítimas Marsella. Precio razonable. Informes: 9 a 12 Correa 202 Víbora.

LOMA DEL MAZO
Vendo parte más alta, sin estrenar, preciosa casa esquina, estilo colonial, próxima Colegios; Maristas, Instituto Víbora, Lourdes, rodeada modernas residencias, exenta contribución. Compuesta: jardines alrededor, patios, terraza, closets, baño intercalado en colores, sala, comedor, tres amplias habitaciones, garage, cuarto y servicio criados, etc. Se vende otra sin garage. Véala todas horas: Avenida Juan Bruno Zayas, esquina Carmen. Informes: directamente su dueño Teléfono A-8382.

SE VENDE
una bonita residencia estilo colonial con todas las comodidades modernas y casi 2.000 varas de terreno de sombra. Avenida 5a esquina 10, Ampliación Almendares. Informan al F-3936

SE VENDE UNA PROPIEDAD
Preparada para una industria, mide 1549 metros parte fabricado a $6.00 metro en el centro de la ciudad, teléfono U-6197. Informan en la misma, San Martín 27, puede verse a cualquier hora.

VENTAS

CASAS

48

SE ALQUILA UNA COCINA MUY céntrica y amplia en la casa de huéspedes situada en Virtudes 114, esquina a Industria Telf. A-5492

LO MEJOR DE LA VIBORA SANTA Catalina y Felipe Poey, a cuadra y media de la Calzada, vendo fresca esquina de 15.50 por 22 metros. Precio razonable FO-1846 y M-1955

VENDO CASA FABRICACION ANtigua, magnífica esquina 10 de Octubre y Santa Catalina Novecientos metros. Informan I-5396, No corredores.

ESQUINA PARA FABRICAR, PROxima calle Marina, fraile, mide 8 por 10, $5,500. Solar calzada San Lázaro, 11.75 x 29.70, $38 metro. Marrero, Aguiar 117, M-7774.

REPARTO MENDOZA
Vendo hermosa residencia en la tercera parte de su valor (costó más de 40 mil pesos), próxima párques Mendoza, parte alta, construcción primera, lujosa decoración, grandes jardines y patios, árboles frutales, terrazas, 5 habitaciones, dos lujosos baños intercalados, hall, pantry, 2 habitaciones y servicios criados y chofer, 2 garages, etc. Véala: D-Strampes 415 entre Carmen y Vista Alegre. Directamente con su dueño que la habita.

Exenta contribución 8 años
Moderna y lujosa casa. Alturas Columbia, calle 6 asfaltada, entrada Colegio Belén 4 habitaciones. garage, lujoso baño, véala desocupada, $7,500, también varios solares. Marrero. Telf M-7774

EMPIECE EL AÑO NUEVO EN CASA PROPIA
RESIDENCIA EN $15.500.00
Se vende elegante residencia en lo mejor del Reparto Alturas del Río Almendares, una cuadra de la Calzada de Columbia, compuesta de jardín, portal, vestíbulo, sala cerrada, gran comedor, hall, cocina y pantry 2|4 y servicio de criados, garage buen patio. Altos: 3 habitaciones de gran tamaño, 2 baños intercalados de gran lujo, recibidor y 2 terrazas. Equipada con luz indirecta y amueblada. Está desocupada. Informan Quintana e hijo. Chacón 203 Teléfono M-8182.

BOBO SERA QUIEN PIERDA ESTA ganga. Casita (cielos rasos) Cerro. Están por alquilarla $12. Precio $950. Regalo flamante bóveda a la entrada, comodísima de visitar. No corredores. Tejadillo 63, (bajos)

PARA RENTA: $10,500
Vendo en lo mejor del reparto La Sierra una gran cuartería con 14 hermosas habitaciones y una buena casa al frente independiente, gran patio, siempre alquilada, renta, de acuerdo con la Ley de Alquileres, $105.00, para verla, bajos Hotel Telégrafo, Prado y San Miguel. No. 406. Teléfono M-5260. Pregunte por el señor Alvarez 9 a 12 y de 2 a 5.

OPORTUNIDADES
Vendo Economía una planta 261 metros $8.200; Cárdenas una planta 4.300 pesos; Somerulos una cuadra Monte, 189 metros, $8,300; Suárez esquina comercio 200 metros, $9.600; Gloria 2 plantas monolítico, $5.200; Picota dos plantas, $5.000; Monte tres plantas, moderna, 400 metros, $35.500; Neptuno esquina 445 metros, $16.500; Economía casa 11 por 20, $8.300; Luyanó esquina comercio, $4.200. Tengo grandes negocios, Misión 215, altos, González.

BEERS
COMPRA
VENDE
ALQUILA
CASAS, FINCAS, SOLARES, OPORTUNIDADES COMERCIALES.
S. IGNACIO 54. TELF. M-7730
FRENTE A LA CATEDRAL. HABANA

SOLARES

49

PORVENIR $500 SOLAR 707x33.58 otro 8.25 por 23.58 $550 y esquina con 322, $780, una cuadra Calzada Luyanó tranvías y guaguas frente al lado Cubalú, Cuba 64, apartamento 7, A-6612, Romero

VEDADO. EN LA CALLE 25 CERCA de G, vendo un buen lote de terreno de gran porvenir. Aprovechen esta ganga por ser de varios herederos. Informes: G. del Monte, Habana 264 M-2474

SE VENDE SOLAR EN LA VIBOra esquina 15x35 ms. una cuadra de la Calzada. llano, $900. Informa: Genaro Sánchez 55, entre 1a y 2a. R. Herrera.

REPARTO NICANOR DEL CAMPO
Vendo 1112 varas en la calle 18 entre 11 y 13 al lado de lujosa residencia, alto y cercado de mampostería por sus costados, acera sombra vendo $3.80 vara; tratos su dueño 9 y 12 reparto Almendares oficina Sr. Alpendre FO-2542

SE VENDE UN SOLAR EN $250 EN el reparto Santa Amalia mide 11 varas de frente y 48 de fondo. Informes 27 Nro 810 Vedado

SOLARCITO EN $675.00 EN LUYAnó muy cerca Calzada 7.80 por 33.80 ms. Calzada 10 de Octubre 759 Telf. I-4140 de 1 a 3 González

SE VENDE SOLAR DE ESQUINA EN Santa Amalia, de 1528 varas cuadradas, entero o en parcelas en la calle Arnao frente al Parque. Informa Edificio La Metropolitana Depto. 216. Teléfono M-7348 de 2 y media a 6 pm.

EN LO MEJOR DE ALTURAS DEL RIO ALMENDARES PROXIMO AL CONDE RIVERO
Vendo solar situado en la Ave. de Almendares, entre la Ave. de la Paz y Ave. de la Tropical, con una medida de 807 varas, rodeada de magníficas fincas y con buenas vías de comunicación. Precio $4.800.00. Informan Manolo, Chacón No. 203 M-8182.

POR EMBARCAR PRONTO REGALO dos terrenos en Mantilla 5 x 30 metros en $50.00. Cuchilla Hospital, Esperanza, 96 m., $50.00. Dueña: Jesús María 20, de 9 a 12 a. m.

MIRAMAR $4.50 VARA
El mejor solar en este precioso lugar del reparto, rodeado de modernas residencias, muy cerca del tranvía y las Ursulinas, más alto que la acera. Mide 23.58 x 53.06 varas. En este precio es el único a la venta en este momento. Informa: Ramón Rodríguez. Telf. M-6543.

REPARTO LA FLORESTA
En la Víbora. Se venden solares y parcelas pequeñas, al contado y a plazos, con urbanización completa, luz eléctrica, agua y alcantarillado, en cada solar, atravesando por la Avenida de Acosta, ómnibus Ruta 15. También compramos y vendemos propiedades en La Habana y demás repartos. Informes: Nueva Floresta Land Co., Banco Canadá 322: A-8875. Administrador, Oscar Día Ramos.

UNICA OPORTUNIDAD: CALZA da Luyanó e Hijas de Galicia, única esquina por fabricar, propia para magnífico establecimiento, mucha vida. Mide 322 varas. Precio: 2,500 pesos. Marrero, ,Aguiar 117. Telf. Telf. M-7774.

VENTAS

SOLARES

49

ALTURAS COLUMBIA, UNA CUAdra de Calzada y una cuadra colegio Belén, lugar alto, rodeado magníficas casas, único solar que queda Mide 14.15 x 41.27: $3.50 vara. Marrero. Telf. M-7774.

REPARTO URBANIZADO
En la Lisa, a pocos metros de la Calzada, entrada por dos carreteras, a la altura del Colegio de Belén, 210 mil metros, dividido en Manzanas de 15 mil, 25 mil, 50 mil y 55 mil metros, calles, aceras, agua con tuberías de 4 pulgadas, arboleda todo alrededor, ferrocarril al frente, se vende a 75 centavos metro y se oyen ofertas por todo el terreno. Fernández y Vidal, Aguiar 556, bajos, A-9112 y M-1506.

SOLARES en los REPARTOS
VENTA DE AÑO NUEVO
(Lista Parcial)

MIRAMAR

TERRENITO de quince varas de frente, situado en lo mejor del Reparto, a la acera de la sombra, UNICO QUE QUEDA POR VENDER, EN $2,400.

ENTRE QUINTA AVENIDA Y SEPTIMA, UN MAGNIFICO SOLAR EN LA CALLE CATORCE, CON ESPLENDIDAS RESIDENCIAS A AMBOS COSTADOS, A $4.75 LA VARA.

Si quiere de menos dinero, puedo dar en $4.00 la vara un solar completo, en Tercera Avenida, frente al tranvía y a corta distancia de las guaguas.

ALTURAS DE ALMENDARES

¿LE GUSTA LA PARTE ALTA? Ofrezco un sólar a la acera de la sombra, en la gran Avenida LA PAZ, de amplias medidas, que le permitirá dejar mucho jardín, al precio de cinco pesos y medio la vara. (Este solar tiene 17 varas de frente y más de 600 de superficie total).

EN ESE MISMO REPARTO vendo otro solar, también a la acera de la sombra y de la brisa, casi esquina a la Avenida de LA PAZ, en que se puede ahorrar $300 a la hora de fabricarle su casa, por contar con sus cercas ya construídas.

ALMENDARES

CALLE CATORCE: Con doble línea de tranvías y rutas de ómnibus, una calle asfaltada e importante con gran movimiento de vehículos, vendo en $3.00 vara el único solar por fabricar en esa cuadra. Tiene buena medida, a saber: 10 por 47 varas.

CALLE CATORCE CERCA DEL OMNIBUS ofrezco una parcelita de 10x20.75 varas en $685.00. muy cerca de la 5ta. Avenida.

AL LADO DE RESIDENCIAS MODERNAS doy un solarcito a dos pesos y medio la vara. Está más alto que la acera. En Calle DIEZ Y OCHO, a pocos pasos de la ruta 30.

FRENTE A TRANVIAS, en la Calle B, ofrezco otro buen terrenito por $2.50 la vara. Este le gustará mucho. Tiene las cercas por tres linderos ya construídas.

EN CALLE BIEN ASFALTADA (F) una parcelita con la medida ideal de 12 por 32 varas, a sólo $3.00 vara.

AMPLIACION DE ALMENDARES

CALLE 12—la gran avenida central de este elegante reparto—ofrezco un solarcito con guaguas a la puerta. (Tranvías en la esquina). En $2.50 vara.

FRENTE AL PARQUE, UNA ESQUINITA A LA BRISA, CON BELLAS RESIDENCIAS A LOS COSTADOS, a $3.25 LA VARA. FIJESE EN LAS MEDIDAS: 23 VARAS DE FRENTE POR 34 DE FONDO.

Con tranvías y guaguas en la esquina, Avenida DIEZ, todo fabricado alrededor, doy una parcela en $960. Su medida es ideal y difícil de conseguir: 12 por 32 varas.

En $690, una parcela a la sombra, a media cuadra del parque, punto de lo mejor. Tiene 12 varas de frente, que es el mismo que el de un solar completo.

AVENIDA PRIMERA a la entrada del Reparto magnífica parcela que mide 13 x 22 con modernas residencias a los lados en $975.00.

Con más frente aún, otra parcelita en calle con guaguas y a una cuadra del tranvía. Precio $875. Le caben dos casitas.

BUEN RETIRO

En la parte más valiosa del reparto doy al increíble precio de $1.50 la vara un solar cerca de la Calzada, lindando con valiosas residencias, CON 17 VARAS DE FRENTE.

EN CALLE BIEN ASFALTADA (Santa Petronila), un solar completo a la acera de la sombra, con guaguas por su frente. Precio, $2.75 vara.

VIBORA

En la gran Avenida Mayía Rodríguez sólo queda a la venta un solar de 15 varas de frente a $3.50 la vara.

En Mayía Rodríguez y Patrocinio, vendo la esquinita de 23 varas por 26, al precio de $2.50 vara. Es un gran punto.

SI NO VIERA EN ESTA LISTA EL TERRENO QUE BUSCA, DEJEME BRINDARLE OTROS. Sólo propongo terrenos escogidos y a precio razonable.

Ramón RODRIGUEZ
TELEFONOS:
M-6543 ..... M-6921
OBISPO, 305

VENTAS

SOLARES

49

MIRAMAR $3.75 VARA
Vendo solar entre Quinta y Tercera Avenidas a la entrada del reparto único en este precio. 20 varas de frente por 53 de fondo $3.75 vara. Olózaga 8 esquina 3a. Avenida reparto Miramar FO-3752

MIRAMAR 1a. AVE. $4 VARA
Con fondo al mar vendo un lote de terreno de 43 metros de frente por 75 metros de fondo, equivalente a 3.886 varas, propio para fabricar gran residencia con piscina. Olózaga. 8 esquina 3a Ave. Reparto Miramar Telf. FO-3752

VEDADO. EN LA CALLE 13, DE ESquina vendo una parcela a $4.50 metro. Verdadera oportunidad por ser un lugar muy alto y de mucho porvenir. Informa: G. del Monte, Habana 264, M-2474

MIRAMAR. — EL REPARTO DE moda, en la 7a Avenida vendo una esquina a la brisa, a $5.50 vara. Unica en este precio. Fáciles comunicaciones y gran vecindario. Informa G. del Monte, Habana 264 M-2474

SE VENDE MAGNIFICO SOLAR EN la calle de Gervasio entre Reina y Salud acera de la sombra. Mide 495 metros cuadrados. Informes Sr. Prieto M-5129

PLAYA "MARBELLA"
(En el término de Guanabacoa). Venta de terrenos, en el Reparto Residencial de la más hermosa de las playas cubanas. Compre ahora su parcela. Para todo informe: Cipriano Fernández, (Bufete Santoxenia). Reina 163, Telf. A-8029 o en la calle 17 Nro 662 entre A y B Vedado Telf. F-3825

SE AVISA POR ESTE MEDIO A la familia de Pinar del Río que ofreció por la esquina de 8 y 7a. Reparto Miramar a $5.50 que nos vca para hacer negocio. Quintana e Hijo, Chacón 203, M-8182.

EN LO MEJOR DE ALTURAS DE ALMENDARES AVENIDA DE BELGICA
Se vende el mejor solar de este aristocrático Reparto con una medida de 18x50. Precio de ganga. Informan Quintana e Hijo, Chacón No. 203. M-8182.

ALTURAS DE ALMENDARES PROXIMO AL PARADERO CONDE DE RIVERO
Se vende solar de 16 de frente por 48 de fondo igual a 807 varas, Calle Almendares entre Ave. de la Paz y Ave. de la Tropical. Precio a $5.00 la vara. Vale el doble. Informan Quintana e Hijo, Chacón No. 203. M-8182.

REPARTO MIRAMAR PROXIMO AL RELOJ Y A LA 5a. AVENIDA
Se vende solar de centro 20 metros de frente por 45 de fondo igual a 1,251 varas. Precio de ganga a $4.80 la vara. Informan Quintana e Hijo, Chacón 203. M-8182.

VEDADO CALLE 11
Se vende parcela ideal de 13.50 metros de frente, por 23.50 de fondo, situado calle 11 próximo a Paseo y a Línea; otra calle Línea de 12.40 de frente por 25 de fondo. Precio de ganga. Informan Quintana e Hijo, Chacón 203. M-8182.

CALZADA DE PUENTES GRANDES A MARIANAO A $3.00 LA VARA
Se vende paño de terreno de 54 varas de frente por 40 de fondo a $3.00 vara. También vendemos menor medida, situado con frente a la Calzada de Puentes Grandes, lugar conocido por los Framboyanes, ocupado por el Rastro Los Framboyanes. Informan Quintana e Hijo, Chacón No. 203. M-8182.

AVE. DE LOS OFICIALES REPARTO BUEN RETIRO A $3.50 LA VARA
Se vende solar con frente a la Avenida Buen Retiro que va al Hipódromo de Marianao, entre San José y San Francisco, con una medida de 18 x 45 a $3.50 la vara. Se admiten ofertas razonables. También se dan facilidades de pago. Informan Quintana e Hijo, Chacón No. 203. M-8182.

QUINTA AVENIDA REPARTO MIRAMAR IDEAL MEDIDA
Parcela esquina, 26 x 33. Parcela de centro, 19 x 33, Ambas frente Reloj. Quinta Ave. Precio de de ganga. Quintana e Hijo. Chacón 203. Teléfs. M-8182. FO-2188.

MIRAMAR PARCELA
Vendo una parcela en la Primera Avenida con vista al mar 23.58 varas de frente por 35.37 varas de fondo $5 vara. Olózaga 8 esquina 3a. Ave. Rep. Miramar FO-3752.

EN EL VEDADO GANGAS, PARCELAS
Distintas medidas, frente y fondo aproveche ahora, trato directo con el dueño, sin corretaje, dentro de poco valdrán el doble, lo mejor del Vedado y donde más construcciones se hacen en la actualidad. Situados en las calles 23 cerca puente en 30, 28, 21, 24 y con frente Bosque de la Habana, Precios por metros desde $8.00. Echevarría, carpeta Hotel Roosevelt, Amistad y San Miguel. A-9785.

PARCELA EN $2,600 ALTURAS DEL RIO ALMENDARES
Se vende parcela en $2,600 con una medida 17.68x22.58 igual a 347.35 varas, lugar todo fabricado, a una cuadra de la Calzada de Columbia. Informes, Quintana e Hijo, Chacón 203, M-8182

REPARTO MIRAMAR FRENTE 5a. AVENIDA
Se vende solar de esquina, de 45x33 varas, igual a 1.500 varas, precio de oportunidad, situado a la entrada del reparto. Informes Chacón 203. M-8182 y FO-2188

REPARTO MIRAMAR ENTRE 3a. Y 5a Ave.
Vendemos solar completo de 23.58 por 53.06 varas, acera de la sombra y próximo Quinta Avenida, precio de ganga. Informes J. P. Quintana e hijo. Chacón 203, M-8182.

VENTAS

SOLARES

49

REPARTO MENDOZA, VIBORA, esquina con 572 varas. Santa Catalina y Cortina. Informan Muralla No. 454.

GANGA: VEDADO. VENDO ESQUINA 19 y 24. Mide 26 x 24.37. Precio: $6.50 vara. Unica por su medida, precio y situación. Marrero, Aguiar 117: M-7774.

FERNANDEZ Y VIDAL
Aguiar 556 bajos A-9112 y M-1506
CASAS, SOLARES, FINCAS
DENTRO DE LA CIUDAD
Calle Cuba cerca de Merced, solar de 400 metros a $18.00 Habana cerca de Merced, 12x18 a 22.00. Aramburo cerca de Neptuno 20x50 a $20.00 y tenemos varias casas antiguas de buenas medidas.
Fernández y Vidal, Aguiar 556 bajos, A-9112 y M-1506

MANZANA DE 67x23
Manzana de 67 de frente por 23 de fondo (67x23 son 1545 metros) propia para fabricar lotes de casas, cerca de Carlos III y de Infanta, da a cuatro calles, a menos de $10.00 metro.
Fernández y Vidal, Aguiar 556 bajos, A-9112 y M-1506

VEDADO 12.50x38
Vedado calle 21 cerca de la calle 24 parcela de 12.50x38 se vende en $3.200 solamente por unos días.
Fernández y Vidal, Aguiar 556 bajos, A-9112 y M-1506

VEDADO 13x53
Vedado calle 28 cerca de 19 parcela de 13x53 propia para fabricar una casa al frente y varias casitas para renta al fondo, se vende a menos de $6.50 vara.
Fernández y Vidal, Aguiar 556 bajos, A-9112 y M-1506

VEDADO CALLE 13
Vedado, calle 13 cerca de la calle 12 solar completo de 13.66x50 (683 metros) se vende a $17.00 y se oyen ofertas.
Fernández y Vidal, Aguiar 556 bajos, A-9112 y M-1506

VEDADO CALLE 17 ESQUINA
Vedado calle 17 esquina con una medida de 20x29 (son 580 varas) se vende por unos días quizás a menos de $6.50.
Fernández y Vidal, Aguiar 556 bajos, A-9112 y M-1506

VEDADO 13.66x34
Vedado calle 8 cerca de calle Línea, parcela de 13.66x33.65 (son 456 metros) se vende a menos de $17.50 el metro.
Fernández y Vidal, Aguiar 556 bajos, A-9112 y M-1506

VEDADO CALLE 23 ESQUINA
Calle 23 esquina, con una medida de 22.68x38 con 38 metros de fondo a la sombra se vende a menos de $24.00 el metro propia para Edificio y un establecimiento en los bajos, está de 12 a Paseo.
Fernández y Vidal, Aguiar 556 bajos, A-9112 y M-1506

CALLE 19 A $10.00
Vedado calle 19 cerca de la calle 18 solar completo de 13.66x50 (683 metros) acera de la sombra, se vende quizá a menos de $10.00 metro.
Fernández y Vidal, Aguiar 556 bajos, A-9112 y M-1506

23 CERCA DE L
Calle 23 cerca de la calle L, solar con una medida de 14x43 (son 515 metros) se vende a menos de $20.00 metro.
Fernández y Vidal, Aguiar 556 bajos, A-9112 y M-1506

CALZADA ESQUINA
Calzada Esquina con una casa muy amplia, jardín todo alrededor, 7 habitaciones, mide 26.66x50 terreno y fabricación a menos de $23.00 tiene una hipoteca de $15.000 moratoriados si se desea reconocer.
Fernández y Vidal, Aguiar 556 bajos, A-9112 y M-1506

VEDADO 12x22.68
Vedado cerca de la calle 12 y cerca de la calle 17 parcela de 12x22.68 se vende a menos de $14.00 metro.
Fernández y Vidal, Aguiar 556 bajos, A-9112 y M-1506

MIRAMAR 5a. AVENIDA A $2.25
Miramar. 5a. Avenida frente al Miramar Yacht Club, tenemos varias esquinas de 1400 varas y solares de centro a $2.25 calles y aceras hechas y abiertas.
Fernández y Vidal, Aguiar 556 bajos, A-9112 y M-1506

MIRAMAR 5a. AVE. ESQUINA
Miramar 5a. Ave. esquina cerca de la calle 22 y un solar colindante se vende la esquina sola o la esquina y el colindante juntos a $8.50 vara.
Fernández y Vidal, Aguiar 556 bajos, A-9112 y M-1506

MIRAMAR CALLE 16
Miramar Calle 16 cerca de la calle Tercera. Fabricado por sus costados, se vende quizá a menos de $4.00 vara, tenemos otro en la Avenida Tercera posiblemente a menos de este precio varios más.
Fernández y Vidal, Aguiar 556 bajos, A-9112 y M-1506

EN LA PLAYA A $1.50
Playa de Marianao, tenemos dos solares uno de esquina y otro de centro, situados a dos cuadras de la 5a. Avenida y frente a la entrada de la misma Concha, uno 1100 metros y otro 1060 de $1.50 a $2.25 vara.
Fernández y Vidal, Aguiar 556 bajos, A-9112 y M-1506

AMPLIACION ALMENDARES ESQUINA 21x23
Ampliación de Almendares, esquinita de 21x23 (483 varas) cerca de la calle 12 y cerca de la Avenida Tercera, se vende a menos de $3.50 vara.
Fernández y Vidal, Aguiar 556 bajos, A-9112 y M-1506

AMPLIACION ALMENDARES CALLE 12
Ampliación de Almendares calle 12 cerca de uno de los Parques, solar de centro con 680 varas se da a menos de $2.75 vara.
Fernández y Vidal, Aguiar 556 bajos, A-9112 y M-1506

ALMENDARES ESQUINA 27x47
Almendares esquina de 27x47 cerca de la Curva Mantalvo, a media cuadra del tranvía, Ruta 30 al frente propia para fabricar en la esquina una casa y dos más al fondo, quizá a menos de $4.50 vara.
Fernández y Vidal, Aguiar 556 bajos, A-9112 y M-1506

ALTURAS DE ALMENDARES SOLAR DE 26x56
Alturas de Almendares solar a pocos metros de la Avenida América, mide 26x56 está a tres metros de altura sobre la acera.
Fernández y Vidal, Aguiar 556 bajos, A-9112 y M-1506

SANTOS SUAREZ CALLE PAZ
Santos Suárez, calle Paz, entre Santa Emilia y Zapotes, solar con 3 metros de altura sobre la acera, acera de la sombra, (son 575 varas) se vende a $6.25 vara, quizás a algo menos por unos días.
Fernández y Vidal, Aguiar 556 bajos, A-9112 y M-1506

MENDOZA ESQUINA 24x53
Juan Delgado esquina con 24x53 frente al Parque, prop

VENTAS

53 AUTOMOVILES - ACCESORIOS

FORD SEDAN 4 PUERTAS 1936 COmo nuevo, cedo el contrato, tiene letras de $20.00 Alvarez 25 Nro 7, casi esquina a Marina, al costado edificio Carreño.

VENDO DE SOTO 1937 SEDAN DE cinco pasajeros en perfectas condiciones con baúl y radio dirijase a Ernesto Mera, Hotel Zulueta 20 de 9 a.m a 2 p.m.

VENDO FORD SEDAN DE 2 PUERtas, gomas blancas del año 1935 bueno de mecánica, verdadera ganga. $225.00, doy algunas facilidades Losada Zanja 363 altos Telf U-5510

GANGA, REBAJADO, PLYMOUTH del 36, cuatro puertas y vestidura de piel, carrocería y motor en magnífico estado. Tiene chapa de 1940. Verlo en Línea No. 702 esquina a «A», Vedado. Telf. F-5520.

VENTA DE OCASION POR EMBARcarme una máquina Sedan Plymouth del 39 con radio 2,000 millas caminadas una portátil Royal y sumadora «Burrough» Gloria Nro 414, altos.

OMNIBUS SE VENDE UN CHASSIS Chevrolet del año 37 con carrocería «Ideal» en muy buen estado. Puede verse por la mañana hasta las 12 m. trabajando en la ruta 58 Nro 1456. Informa José Prado, conductor.

VENDO FORD 38, 4 PUERTSS, DE lujo y radio; Ford 4 puertas, 34. Están de paquete, 23 entre 12 y 14, garage. Pregunte por Cecilio.

SI NECESITA UN AUTOMOVIL PAra su negocio, de buena apariencia y económico, le vendo Ford tipo Sedán, de dos puertas, listo para usarlo sin tener que gastar en reparaciones. Precio $150.00, Empedrado 210, garage.

SE VENDE UN LINCOLN DE SIETE. Turismo, precio $125 y otro cerrado Studebaker de siete $110. Informa: FO-2409.

GANGA: FORD DEL 33, CERRADO, de 4 cilindros, con gomas de 16, 32 kilómetros por galón, como nuevo. Informan garage Campa, Cerro y Rancho Boyeros, Tito.

CHEVROLET, 1937, SE VENDE BArato carro de reparto tipo Sedan casi nuevo Santa Catalina 103 y Poey, Telf. I-4503

PACKARD LIMOUSINE 7 PASAJEros propio para turismo, completamente nuevo, así como sus gomas, se vende muy barato. Informan Industria 522 esquina a Dragones.

VENDO UN AUTO DODGE BROSS, de siete pasajeros año 1937 está nuevo, sólo ha trabajado seis meses. Precio de contado, seiscientos cincuenta pesos, admito camión ligero o cuña comercial cuyo precio no pase de ciento setenta pesos. Trato directo con el Sr. Rodríguez, teléfono: F-6229

PACKARD SEIS Y OCHO CILINdros de todos los tipos. Damos el mismo certificado de garantía que en carros nuevos. Precio muy rebajado para todos los bolsillos, grandes facilidades. Veinticuatro horas de prueba gratis. Agencia Packard.

CUÑA FORD CONVERTIBLE GANga en $260 regalo cuña lindísima, nueva, más de 10 extras 30 kms. galón gomas nuevas blancas véala Palatino y Atocha Cerro, garage.

FORD DEL 30 CUÑA SEMI CONvertible con asiento en la tapa trasera en perfectas condiciones $180.00. San Pablo y Vista Hermosa Garage Central Telf M-4380

SE VENDE UN AUTOMOVIL BUICK del 38 completamente nuevo, se da barato, por embarcar su dueño a Europa informan por el M-4373

SE VENDE CUÑA (COUPE) CHEvrolet y Oldsmobile Sedan ambos en perfectas condiciones, facilidades, con propia garantía, Murguía, Galiano 152 esquina Animas.

GANGA. VENDO BUICK ESPECIAL 1938 5 pasajeros, color negro, gomas blancas, prácticamente nuevo, garantizado, en $850. FO-2503, M-9941. Metropolitana 532-537.

AUTOMOVILES VENDO POR NO NEcesitarlo un «Pontiac» año 1936 6 cilindros gomas nuevas pintura extra chapa particular. Puede verlo en Compostela 316 casi esquina Obrapia.

54 MAQUINARIAS

VENDO DOS BOMBAS «PRATS» 1 de 3/4 de pulgada funcionando, buena empaquetadura, buen precio. Véalas Cuba 64 apartamento 6 Sr. Núñez.

ESTEREOTIPIA PARA PERIODICOS Se vende un Reuter circular, una matrizadora retroceso automático. Una sierra para clichés, cepilladora de cortadora etc. Una Turquesa plana. Informes Habana 254

VENDO EQUIPO COMPLETO DE cortar acero con generador, manómetros, mangueras, antorcha de cortar, mecha, etc. Todo en buen estado. Se regala por $60.00. Informes, calle 4 No. 154, Vedado. Telf. F-3659.

CEPILLO DE 4 CARAS FAY AND Egan y motor eléctrico de 35 HP. Como nuevo. Se vende barato. Informa Gerardo Sánchez Telf. FO-1509.

MOTOR DE PETROLEO MARINO SE vende barato un motor marino de petróleo, de uso, europeo, marca «Avance» de 14 H. P. con eje y propela. Puede usarse como estacionario, tiene mucha fuerza. Informa Sr. Castro, San Carlos 861 1er piso

VENDO WINCHE REVERSIBLE, con motor eléctrico 3 caballos buen estado. También caballo caminador 6 años muy barato. Finca Vega, calle Sol, Arroyo Arenas.

SE VENDE UN CEPILLO DE CUAtro caras Kirchner, un motor eléctrico A. E. G. de 10 H.P. en muy buen estado. Merced 318

VENDO TORNO MECANICO INGLES de veinte pulgadas por trece pies y un motor de petróleo de 6 H.P. arranque en frío muy barato J. Valdés Lealtad 48, Cienfuegos.

CALDERAS VERTICALES 5, 10, 15, 20, 30, 40 y 50 H. P. Escosesa 75 H.P. Locomovil 100 H. P. Autoclave Laboratorio y conserva, Máquina picar Lunch. Sr. Rodríguez I-6993. Santa Catalina 459 Cerro, Habana.

MOLINOS DE CAFE

Rebanadoras Lunch, Peladoras de papas, Lavadoras de vajillas, Picadoras de carne, Batidoras para Dulcería y Laboratorio. Al contdo y a plazos cómodos. O-Reilly No. 409 frente a «La Metropolitana». Teléfono A-7744.

VENTAS

55 CAJAS CONTADORAS

REGISTRADORAS "NATIONAL"

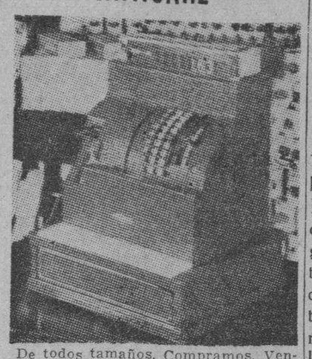

De todos tamaños, Compramos, Vendemos, cambiamos y reparamos. Garantía mecánica. También compramos y vendemos toda clase de muebles para oficina.

«LA NACIONAL'
Villegas 359, entre Tte. Rey y Amargura. A-9915

56 MUEBLES Y PRENDAS

GANGA. $32 VENDO JUEGO CUARta 3 cuerpos nuevecito otro muy grande 50 regio comedor renacimiento $60 sala doble rejilla, $45 por embarcar. Escobar 63 San Lázaro y Lagunas.

SE VENDE A PARTICULAR UN CAnastillero de cedro esmaltado, también cuatro columnas de caoba con mármol y dos camitas esmaltadas, todo completamente nuevo. Luz Caballero 263 casi esquina a Santa Catalina Víbora.

FAMILIA PARTICULAR VENDO UN magnífico cuarto lunas interiores, $65; otro regio hermosa coqueta $130 comedor renacimiento $60.00; livingroom $70. Sillones portal, lámparas madera, Salud 262, bajos, entre Escobar y Lealtad.

BAHAMONDE y Cía
AMISTAD 356 - TELEFONO M-9550
Variado surtido. Precios bajos.
desde $4.50

FAMILIA VENDE BARATO REGIO juegos cuarto, comedor, últimos estilos costaron $2,000, o lámpara comedor bronce francesa, costó $500 parabán Luis XV dorado pintado mano, costó $300. Telf M-8773

POR BALANCE LIQUIDAMOS

VENDEMOS A PLAZOS COMODOS, muebles, joyas, ropas, zapatos lámparas, radios, pianos, guitarras, neveras, máquinas coser ovilo, oficinas completas, cuadros, objetos arte y equipajes. **Empeñamos y compramos** todo lo antes mencionado. No cierre operación sin visitar **«LA COMPETIDORA»**, Gloria 520, esquina a Indio. **A-6327.**

VENDO LUJOSO CUARTO CAOBA 3 cuerpos chifforrober $130, comedor estilo inglés, $55; magnífico recibidor forrado en piel, lámpara Renacimiento Prado 159 Colón y Refugio.

SE VENDE UN MAGNIFICO JUEGO de cuarto de caoba compuesto de ocho piezas, moderno. Informan en Castillo, No. 117, altos, Monte y Cádiz.

MUEBLES EN GANGA

Juegos cuarto, $25; idem tres cuerpos, $40; sala, $10; comedor, $25, mesas correderas $4; aparadores $6, sillas y dos sillones, $10; neveras, $10; máquinas coser y escribir. Se cambian y se compran toda clase de muebles, pagando más que nadie.
LA PRINCESA»
San Rafael 575 y 577, entre Escobar y Gervasio. Telf. U-5326

BAHAMONDE y Cía
AMISTAD 356 - TELEFONO M-9550
RELOJES MODERNOS PARA sobremesa, con despertador desde $1.00 a $15.00 Variado surtido.

SE VENDE UN JUEGO DE CUARto tres cuerpos compuesto de ocho piezas, tiradores modernos, butacón con gavetas, ganga. Gervasio 311, entre San Miguel y Neptuno.

¡CHANCE! DOS JUEGOS CUARTO 3 cuerpos caoba, preciosos, 2 comedores, 1 renacimiento, otro inglés. Escaparate, camita, aparadorcito, mesita, otras cosas. Infanta 1.364 esquina Pedroso, bodega, frente Arena Cristal. A5-2481. Sergio.

HERMOSO JUEGO CUARTO CAOBA moderno se vende por embarcarme. San Juan de Dios 209, primer piso Señor Méndez.

URGENTE. VENDO EN $60 00 REgio juego cuarto 3 cuerpos, 7 piezas, tamaño grande, finos tiradores; otro chico con chiforreber 3 cuerpos, tiradores. Valen triple, sólo particular. Animas 412, altos.

REGALO JUEGO DE CUARTO TRES cuerpos caoba moderno, venga y ofrezca. Santa Catalina 52, altos de la bodega de 9 a 2. Víbora.

SE VENDE UN JUEGO DE SALA TApizado con sus forros, otro cuarto moderno, 3 cortinas damasco y varios muebles más en perfecto estado de conservación. Pueden verse de tres a seis p.m. en B Nro 108, Vedado, Telf F-5982

FAMILIA PARTICULAR VENDE LUjoso juego cuarto último modelo, 3 cuerpos butacón tiradores carey $140, regio comedor Renacimiento $60, sala finísimo $40 lámparas modernas. Concordia 467. Belascoain y Gervasio

VENDO LUJOSO JUEGO CUARTO 3 cuerpos con chifforrober 3 cuerpos y precioso butacón tapizado también uno de sala y lámpara Trianon Virtudes Nro 618 altos entre Gervasio y Escobar.

AUTO. SE VENDE UN DODGE BROthrs del 31 de cuatro puertas en buenas condiciones de todo, $140.00 verlo en Avenida de Acosta Nro 211 entre 4a y 5a de 2 en adelante.

GANGA: SE VENDEN 3 JUEGOS DE cuarto en magníficas condiciones; puede verse de 2 a 5 p.m. 17 Nro. 1012 Telf F-7262

A PRIMERA OFERTA MIS MUEbles y objetos de adorno, comedor Renacimiento, 2 juegos, 114 caoba modernos, despacho, Frigidaire, sala inglés, lámparas. Urgente. Concordia 760 entre Aramburo y Hospital.

PULSERAS Y DIJES

Liquidamos miles de pulseras de oro y dijes de oro y platino con brillantes. Alhajas antiguas y modernas en profusión; cuadros, crucifijos, rosarios de oro, porcelanas antiguas y modernas. Juegos completos de café, té y cubiertos. Bandejas, candelabros, jarras y palanganas todo de plata maciza

CARBALLAL HERMANOS
San Rafael Nro 618, entre Belascoain y Gervasio
TELEFONO U-5744.

ALTO. SE VENDE UN DODGE BROthers de cuatro puertas en buenas condiciones de todo, $140.00 verlo en Avenida de Acosta Nro 211, entre 4a y 5a de 2 en adelante.

MAQUINA SINGER ULTIMO TIPO completamente nueva. Se vende muy barata, Angeles 110, entre Maloja y

VENDO CAPA SILVER FOX COMpletamente blanca. No tiene ninguna parte de rabo, prácticamente nueva. Por no usarse en $135, costó $300. Informes: Telf. FO-2503.

SE VENDE A PARTICULAR JUEGO de cuarto y radio moderno Philco Estrada Palmo 104, Víbora.

VENTAS

56 MUEBLES Y PRENDAS

MUEBLES A PLAZOS

Sin fondo ni fiador, de los más modernos, construídos con las mejores maderas del país. Vea nuestra exposición en Compostela 802, esquina a Merced. Telf. M-1220 también los alquilamos.

GRAN LIQUIDACION

POR BALANCE

Aproveche las enormes gangas. Toda nuestra mercancía ha sido rebajada considerablemente: cómodas, lámparas, jarrones, columnas, bandejas, apliqués, relojes de estilo, figuras de bronce, marfil, porcelana, todo lo que necesita para adornar su casa o para hacer un regalo de gusto, lo encuentra en ésta su casa por mucho menos de la mitad de su valor.

"LA PREDILETCA"
San Rafael 803 y 805. U-2530.

MUEBLES EN GANGA

Juegos de cuarto. Arte moderno: $4.00 mensuales; comedor caoba último estilo: $3.00 mensuales; sala, y recibidor, modernísimo: $3.00 mensuales; juego de cuarto tres cuerpos, caoba, últimas creaciones: $5.00 mensuales. Precios muy baratos.

"LA EMINENCIA"
NEPTUNO 668
Entre Gervasio y Belascoain U-2427

CUATRO MESAS LISAS PINO TEA, magníficas condiciones, pintadas caoba metro ancho por 2.80 largo. Calle 8, esquina Zapata.

LA ESFERA

Muebles a Precios de Crisis
VENDEMOS, ALQUILAMOS
Todos los muebles para su residencia, por muy lujosa que ésta sea
NUESTRA EXISTENCIA
Puede adaptarse a cualquier presupuesto que usted tenga.
Su dinero siempre vale en esta casa por poco que éste sea
RAMON PEREDES Y Cía.
Neptuno 623, casi esq. a Gervasio
TELEFONO U-5517

MUEBLES A PLAZOS

VEA NUESTRO GRAN SURTIDO EN MUEBLES DE TODAS CLASES
Precios baratísimos
LA PERLA
Animas 404, casi esquina Galiano

"LA HONRADEZ"

MUEBLES A PLAZOS COMODOS

Nuevos y usados, vendemos muy baratos, tomamos sus muebles en fondo. También cambiamos y alquilamos. No compre sin visitar esta casa.

«LA HONRADEZ»
Máximo Gómez 85 antiguo, 357 moderno, entre Aguila y Amistad
A-7795

MUEBLES A PLAZOS

Sin fondo ni fiador, finos y modestos, últimos modelos. Venga a verlos. ¡No pague lujo!

EL FENIX
U-1360 Neptuno esq. a Soledad

REGALO 2 JUEGOS CUARTO TRES cuerpos $45 y $20, 3 vidrieras mostrador aparador y dos baños chicos; Máquinas escribir Smith Bros. Neptuno 1009 Guarda Muebles Habana. U-3711

SE VENDEN VARIAS MAQUINAS Singer ovillo central completamente reconstruídas, como nuevas, garantizadas, Piezas de repuesto. Vea precios le conviene. Angeles 110, entre Maloja y Sitios.

LA CASA INGLESA
SALUD Nº 9 ESQ A RAYO
TELF. M-7179

SALUD 51 E QUINA RAYO

Gran liquidación en juegos comedor cuarto, sala y recibidor, nuevos y de uso. Escaparates, lámparas, camas chifforrober, muebles de oficina, máquinas de escribir y coser, cuadros y un variado surtido en objetos de arte. Compramos y vendemos, si se embarca tenemos gran surtido en baúles y maletas y maletines Salud esq a Rayo

REFRIGERADOR GENERAL ELECtric 6 pies último modelo sin estrenar muy por debajo de su precio. Ulloa, zanja 870 lo derecha entre Infanta y San Francisco de 8 a 8.30 de 1-2 y de 6-8

JUEGO DE CUARTO NUEVO, CHIforrober 3 cuerpos, butacón y otro más sencillo, precio ganga. Campanario 309 entre Neptuno y San Miguel, bajos.

JUEGO CUARTO NUEVO, SIN EStrenar, $20.00, el 3 cuerpos, $22.00; radio $8.00. El piano, 40; comedor, $30, por pronto embarque. Sitios número 74. San Nicolás y Rayo.

FAMILIA PARTICULAR VENDE LUjoso juego cuarto último modelo 3 cuerpos, butacón tiradores carey $145 comedor Renacimiento $60, sala finísimo $40, lámpara madera Concordia 467 Belascoain y Gervasio.

UNA NEVERA DE USO SIN REPARAR ES UNA CAJA DE SORPRESA.
Neveras americanas reconstruídas garantizadas de uso

FACILIDADES DE PAGO

Vea los Refrigeradores eléctricos adaptados a neveras con
LA GAVETA DE DESHIELO
y serpentín montado al aire.

RIONDA
Infanta 1059 entre Desagüe y Benjumeda. U-3960

MUEBLES A PLAZOS

Construídos con las mejores maderas, estilos modernos y elegantes, Grandes facilidades de pago. Admitimos muebles en cambio. Visítenos y se convencerá: **Díaz y Chao. Neptuno No. 709 y 710, entre Belascoain y Lucena. Telf. U-5154**

VENTAS

56 MUEBLES Y PRENDAS

OCASION, MUY BARATO SE VENden muebles muy finos 1 juego comedor, 1 armario de cocina, div. armarios, 1 escritorio etc. cristales y porcelanas, figuras de bronce, pinturas al óleo, alfombras de Persia, 1 máquina de coser eléctrica (Singer), 1 radio maleta 8 tubos, último modelo. Vedado, Paseo 513, altos.

A PARTICULARES SE VENDEN 2 juegos de cuarto estilo moderno, elegantes e igual que nuevos. Se dan a bajo precio por haber sido sustituídos por motivo de boda. Pueden verse de 9 a.m. a 6 p.m. calle A 608 entre 25 y 27 Vedado

OCASION, MUY BARATO SE VENden muebles muy finos 1 juego comedor, 1 armario de cocina, div. armarios, 1 escritorio etc. cristales y porcelanas, figuras de bronce, pinturas al óleo, alfombas de Persia, 1 máquina de coser eléctrica (Singer), 1 radio maleta 8 tubos, último modelo. Vedado, Paseo 514, altos.

57 UTILES DE OFICINAS

MUEBLES OFICINA, CAJAS DE hierro, máquina escribir, sumar y calcular, archivos, kardex, tarjeteros, juegos despacho, gavetería de acero, toda clase útiles para oficina. O-Reilly 360 Haban y Compostela M-8638.

GANGA

Se vende una máquina de sumar, marca Víctor, tamaño grande, en buen estado, con su mesa, en $55.00. Informan en Lonja del Comercio 540.

CON $1.500 CONTADO

Y con resto a pagar como usted quiera le vendo una bodega bien surtida, sola esquina, refrigeración garantizo $60 de venta diario. Informes Amistad y Dragones café, Alvarez.

"ART METAL

El archivo incomparable. Más de 100 modelos a precios de otros de inferior calidad. La más grande manufactura de muebles de acero. Agentes exclusivos:

«Bolsa de Muebles» de Oficina».
O-Reilly 409
frente a «La Metropolitana
A-7744 A-7743

MAQUINAS DE ESCRIBIR

ARCHIVOS
DE TODOS
TAMAÑOS

Cajas caudales, Tarjeteros, relojes marcadores, máquinas de calcular «Monroe» y «Marchant». Mimeógrafos. Adresógrafos. Máquinas de sumar Registradoras «National», pupitres, Bañúes y Maletas. Reparaciones de todas clases de máquinas de oficina.
Más de 30 años de servicios
"LA NACIONAL"
Villegas No. 359, entre Tte. Rey y Amargura A-9915

MAQUINAS ARCHIVOS

BUROS
CAJAS
Pupitres

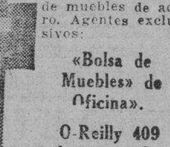

Materiales de Colegios
DINERO Y JOYAS
Fluses y capas a $2.00, procedentes de subastas
LA "HISPANO CUBA"
Monserrate y Parque Zayas
Telf. A-8054

58 LIBROS E IMPRESOS

"EL NUEVO COMERCIO"
Fábrica de libros comerciales

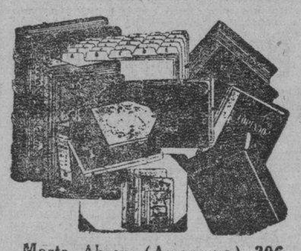

Marta Abreu (Amargura) 306
Teléfono M-3693

59 RADIOS

SE VENDE UN RADIO R.C.A. VICtor de 7 tubos último modelo, sumamente barato en San Lázaro Nro 1264 apartamento Nro 30; para verlo después de las 4 p.m.

RADIO: POR SU SOLIDEZ PROPIO para el campo siete bombillos, lo doy muy barato. Precio: $15.00 véalo Compostela 708 bajos.

60 INSTRUMENTOS DE MUSICA

PIANO «RONISCH», ALEMAN, CUARto cola, caoba, casi nuevo, preciosas voces. Una joya. Oportunidad estaciones radio, particulares. No especuladores Concordia 306 2o piso 7 a 10 y 12 a 2 precisamente.

VIOLINES, VIOLAS, VIOLONCEllos y contrabajos de los mejores fabricantes. Precios a menos de su costo. Prado 563 frente al Capitolio. Vinda de Carrera y Cía. Telf. M-1627.

PIANOS ALEMANES NUEVOS DE la famosa marca Gors Kallmann, de Berlín. Se venden con facilidades de pago en Prado 563, frente al Capitolio. Vinda de Carreras y Cía, Teléfono M-1627.

LIQUIDACION POR BALANCE

Vea la gran cantidad de pianos que realizamos. No reparamos ni en precio ni en condiciones de pago. Tenemos el que usted necesite y del precio que lo desee. Europeos y Americanos vertical y cuarto cola. Propios para profesional, personas de gusto y estudios. No pierda esta oportunidad Alquiler desde $2.00
«LA PREDILECTA» San Rafael 803
Casi esq. a Oquendo. Telf. U-2530

VENTAS

60 INSTRUMENTOS DE MUSICA

PIANO ALEMAN DE LA ACREDITAda marca Zeitter y Winkalmann, está como nuevo. Se vende barato con facilidades de pago. «El Brillante», Aguila 513.

SE VENDE UN MAGNIFICO PIANO «Richard», Berlín, tipo chico, casi nuevo, color nogal. Zulueta 410, fábrica de guitarra.

CLARINETES, CORNETINES, TROMpetas, trombones, oboenes y demás instrumentos para bandas y orquestas. Precios a menos de su costo. Viuda de Carreras y Co. Prado 563, frente al Capitolio. Telf. M-1627.

VENDO UN BUEN PIANO, ESTA casi nuevo, su construcción es de caoba, por lo tanto es inmune al comején. Lo doy barato, aproveche que tendrá piano para toda la vida. Dragones 53 bajos, frente al teatro Martí. Puede verlo de 2 a 6 p.m.

LA INTERNACIONAL

De Prado 256, frente Hotel Sevilla, vende los mejores pianos verticales y de cola de las afamadas marcas «Bluthner», «Wurlitzer» (alemanes). Facilidades de pago. A-6100.

AFINADORES

AFINE SU PIANO POR $3.00 CON toda garantía y absoluta seguridad. Manuel Domínguez, afinador mecánico y barnizador de pianos, graduado en la escuela «Danguard» en New York. Taller de Reparaciones: Dragones entre Prado y Zulueta. Telf M-3040.

61 DE ANIMALES

AVICULTORES VENDO POLLONAS y pollones de raza legítima Leghorn catalanas y Plymouth, Rock y una preciosa pecera 18x36. Calzada 17 y 20 Vedado Barbería.

¡VAQUEROS! VENDO TORO HOLStein de dos años, absolutamente puro. Informan I-5082 o M-7780

INICIE SU CRIA O MEJORE LA que posea con huevos, pollitos o aves de los grandes criaderos cubanos Terrada, Bernazár, Hernández, Gómez de Garay,, González. Iribarren. Larrauri. Montes, etc. Elija entre las siguientes razas: Leghorn, Catalanas, Rhode Island, Pdymouth Rock, Listados, Blancos y Perdices; Gigantes negros, gigantes blancos, Wyandottes, Nek Hampshire, Minorcas, Cariblancas, Patos Pekín, Indios Corredores, Pavos. Alimentos balanceados, «Nutrina», empleados por el 80 por 100 de los avicultores. Incubadoras, Criadoras, Enseñanza gratuita de la Avicultura. «El Paraíso» La Bolsa Avícola Nacional. Monte 508 M-5179

SE VENDE UN HERMOSO CABAllo dorado con su galápago y freno 7.1/2 cuartas. Informes y verlo 3 y 21 Picadero Gómez.

VENDO A PRECIO DE SITUACION mulos, carros y arreos de todas clases, caballos, mulos de monta y Pony 4 potros sementales, 7 y media cuartas, bonito color, 40 mulos criollos domados de monta y carros cerrados para lecheros y un burro semental criollo, una cesta de mimbre con sus arreos, montura y una Pony. Domingo Jarro. Marina y Atarés. Jesús del Monte Telf X-1876

CANARIOS

Hamburgueses de todos colores y buen canto. Cerro 1754 Telf. I-7048.

VACAS

Vendo recentinas y próximas, ocho vacas novillas de raza. Avenida Boyeros y Carretera de Vento. I-6139

SE VENDEN CANARIOS HAMBURgueses blancos y anaranjados, colores intensos, hijos de padres importados. Canto garantizado. Informes: por el Telf I-3396, Tulipán Nro 258 Cerro

62 OBJETOS VARIOS

GANGA: SE VENDEN UNAS 2.000 tejas y 50 de caballete, usadas, tipo español, vidriadas, color rojo, fabricante Ludovicci. Pueden verse en bungalow de madera en General Lee entre Concepción y Reina, Quemados de Marianao. Ruta 22 Informes Telf. M-2863

VENDO GEMELOS ZEISS LEGITImos son nuevos de 8x30 informan I-5082 o M-7780

DISCOS LIQUIDAMOS GRAN CANtidad discos ópera y populares desde diez centavos, librería «La Biblioteca» Belascoain 566 esquina Pocito, compramos libros, discos y sellos Correo.

SE VENDE VIDRIERA CORREDIZA, muy barata, Amistad 209 bajos entre Neptuno y San Miguel.

VIDRIERAS, CONTADORAS

Vidrieras todas formas y tamaños. Mesa Vitrolite, sillas, banquetas, exprimidores frutas, pasteleras, cajas caudales, neveras, molino café, picadoras carnes; rebanadoras jamón, contadoras National. Compro, cambio y vendo.

MAQUINA DE ESCRIBIR, BUROS

Archivos, tarjeteros, sillas giratorias, libreros, mesas máquinas. Véame antes de cambiar, comprar o vender sus muebles oficina, divisiones, mostradores. Casa Cano, Habana 556, y medio entre Teniente Rey y Amargura A-8607.

Dinero-Hipotecas

63 SOLICITUDES

DINERO

Facilito grandes y pequeñas cantidades en primera hipoteca desde el 7 por 100 en adelante, para la Habana y sus barrios. Compro y vendo casas, solares y créditos hipotecarios Compro y vendo Bonos y Acciones.

Julio C. Granda
Obrapía 255, Bolsa de la Habana entre Cuba y Aguiar
Teléfonos: M-5921 y FO-1668

SE DESEAN TOMAR $4.000, SOBRE casa moderna, 3 plantas, situada en Virtudes entre Belascoaín y Galiano, se paga buen interés. J. P. Quintana e hijo. Chacón 203. M-8182.

HIPOTECAS

Rápidamente facilitamos la cantidad que usted necesita directo de nuestros numerosos clientes al mejor tipo del mercado, para la Habana, Marianao, Víbora y sus repartos. También compramos.

MARTINEZ Y PRIETO
D-Reilly 309 A-6951 e I-3456

SOLICITUD DE DINERO —NECESIto 300 pesos pago 10 pesos mensuales interés. En garantía un automóvil como nuevo sin deudas o establecimiento de 1 a 2 p.m. Sr Leyon, M-4472

PRESTO DINERO DESDE 500 PEsos en adelante en primera hipotecas interés desde el 6%. No corredores. Campanario 306 bajos, entre Neptuno y San Miguel. Teléfono A-6836. Sr. Correa.

64 OFERTAS

HIPOTECAS: TENGO $3.000, $2.000 y $1.000 para colocarlos en hipoteca a módico interés. Reserva y operación rápida. Salud 610, departamento 3, Lizasoain.

Dinero-Hipotecas

64 OFERTAS

DINERO EN AUTOMOVILES Y TAMbién en hipoteca, tipo bajo. Véame Amargura No. 201. Roberto López Teléfono M-7387.

DINERO
Sobre joyas
en todas cantidades
«LA PERLA»,
Animas Nro. 404, casi es. a Galiano
Telf. A-8222

65 BONOS Y VALORES

COMPRO BONOS Y ACCIONES, Centro Gallego y Banco Asturiano, Compañía Cubana de Electricidad, inversiones e inmuebles. También se pignoran. Compro y vendo acciones de todas las compañías cotizables y no cotizables en la bolsa. Manuel Piñol, Amargura 76.

CAJAS RESERVADAS

Las tenemos en nuestras bóvedas construídas con todos los adelantos modernos y las alquilamos para guardar valores de los interesados. En esta oficina daremos todos los detalles que se deseen.
N. GELATS Y COMPAÑIA
105 Aguiar 107 Esq. Amargura

PARA LAS DAMAS

67 PELUQUEROS

PELUQUERIA MADAME LUCIE. — Tintura desde 30 cts, en 25 colores. Croquignol desde 50 cts. Se habla inglés, francés y alemán, Neptuno 711 esquina a Lucena

PEINADORA PRESTA SUS SERVIcios a domicilio, peinado, uñas y cejas $1.10 2 servicios $0.80. Teléfono FO-1075.

PACO, EX-PELUQUERO DE «LLOrens», sirve a domicilio Croquignol sin corriente, sin aparato, ni electricidad, hecho en su casa cómodo y garantizado. Tintes, melenas, postizos. U-5420.

70 INTERES PARA LAS DAMAS

SEÑORA: APROVECHE, SE LIQUIdan todos los sombreros por atender al alquiler de disfraces. Al que alquile un disfraz se le regalará una fotografía. «Casa Celestina», San Rafael 355 (farola puerta).

EXTIRPACION RADICAL DEL VELLO

Tratamientos garantizados. Señora Sánchez, San Nicolás 168, altos Teléfono A-7487

SISTEMA "MENDEZ"

CORTE MODERNO NACIONAL

Método rápido y eficiente, reconocido como el más moderno para la enseñanza pública. Magníficos resultados; en poco tiempo puede hacerse experta profesora por este modernísimo sistema. Clases a domicilio y correspondencia. Cursillo para las que deseen aprender a hacerse su ropa en poco tiempo. Moldes y trajes a medida. Academia Central, Campanario 304. esq. a Neptuno. Clases de piano.

SISTEMA ALEMANY

Autora y Directora. Sra Matilde Alemany. San José 257 entre Aguila y Galiano. Aprenda Corte y Costura y será admirada y deseada vistiendo trajes impecablemente cortados, por el gran Sistema Alemany, desde las primeras clases podrá confeccionar sus trajes. Pruebe y compare, con tres clases gratis. Títulamos, vendemos métodos y clases a domicilio. Academias en toda la Isla, no aprendan por plantillas de cartoncitos, nunca sabrán cortar, la engañan.

VELLOS

Extirpación definitiva de los vellos de la cara, muslos, piernas, etc. Tratamiento garantizado. Siete años de éxitos en Cuba. Sra. Alexander, calle Tercera Nro. 405 entre Dos y Cuatro. Vedado.

FUERA CANAS: OBTENGA HERmoso color negro, castaño o rubio usando tintura «La Favorita». Teñido de cabello, $3.00. Estuche, $1.00. De venta en todas las farmacias. Depósito, Virtudes 206. Casa «Pilar». Telf. M-9293.

ENSEÑANZAS

75 PROFESORAS-PROFESORES

SE DAN CLASES DE TEJIDO A mano y se reciben encargos de vestidos Capas, tapetes etc., a precios convencionales. Llamar al teléfono U-6273 Sra Gil

GRAMATICA, ARITMETICA, TAquigrafía Pittman, Mecanografía al tacto ingreso en Institutos y Normales clases a domicilio, Didáctica novísima. Cuotas módicas, Doctor Pedrós L Nro. 256 Telf F-4124

INGLES

HAVANA BUSSINES ACADEMY

Desde lo más elemental hasta lo más adelantado enseñamos en nuestros 40 cursos diarios. Sistema seguro, rápido e interesante al alcance de todos. Profesorado americano.
HAVANA BUSINESS ACADEMY
Línea 357, teléfono F-3043. Sucursal Neptuno y Amistad. Telf. A-6033.

INGLES, FRANCES, INSTRUCTOR graduado Estados Unidos y Francia más de 15 años residencia y práctica cada país. Clases a principiantes o adelantados a domicilio o en mi casa. Telf M-1303

HABLE CORRECTAMENTE INGLES Señorita inglesa da lecciones privadas, especialidad corrección de acento. Miss Carlton. O-Reilly 534 Teléfono A-6809.

INGLES

Doctora en Pedagogía especializada en la enseñana de ese idioma Repaso para exámenes, Institutc, conversación y gramática inglesa. FO-2530

PIANO, SOLFEO, GUITARRA, VIOlín, mandolina, armonía, declamación, bailes, $3.00. Profesorado expertísimo. Sistema rápido, fácil. Piezas al mes. Exámenes. Vamos domicilio. Informes: Lunes y jueves. San Rafael 473, Telf. FO-3297.

NEW YORK BUSINESS SCHOOL

Lagunas 264 entre Lealtad y Escobar Telf. A-8813 Cursos Diurnos y Nocturnos.

Métodos más modernos para la enseñanza de Inglés, Conversación Comercial y Bachillerato, Francés, Taquigrafía «Gregg» y «Pittman» en inglés y español. Mecanografía al tacto, Teneduría de libros y Contabilidad analítica, sistema «Twentieth Century», Cálculo Mercantil, Ingreso a Ciencias Comerciales, Agrimensura: Curso práctico de seis meses incluyendo mediciones de fincas, lenvantamiento de planos y nivelación, así como la preparatoria para ingreso en la Escuela de Ingenieros. Precios moderados.

FISICA, QUIMICA, ARITMETICA, Algebra, Geometría y Trigonometría Ingreso a las Escuelas de Ingeniería y Optometría. Clases a domicilio. Profesor Julio C. Pita (Estudiante del 4o año de Ciencias de la Universidad de la Habana) Telf F-7069

APRENDA CORTE Y COSTURA POR método práctico y moderno; garantizamos rápido aprendizaje. Se hacen vestidos, especialidad en ropa de niños. También se hacen moldes. Profesora Josefina Fuentes. Consulado Nro 52 altos. No hay anuncio en la puerta.

PROFESORA INGLESA DA CLASES especialidad en conversación Teléfono F-7985.

ENSEÑANZAS

75 PROFESORAS-PROFESORES

ESTUDIE EN SU HOGAR APRENDA más en menos tiempo Profesor Llorens, del College of the City of New York Especialidad Inglés y Matemáticas. dirigirse por escrito Edificio Ursulinas llamar al U-2797

INGLES, TAQUIGRAFIA, INGLESA y española Teneduría Cálculo Mercantil, Aritmética, Algebra, Ortografía y Mecanografía, $5.00 mensuales a domicilio, $3.00 en su casa. Estrella 166, altos. Profesor Heitzman, Telf. A5-1822

GARANTIZO USTED HABLARA INglés pronto. Clases individuales gramática, lectura dictado comercial especialidad para sostener conversación. Prepara para viajes y exámenes Competente profesora americana. Campanario 454, altos.

INGLES

Garantizamos a Vd. el poder hablar una hora consecutiva en inglés con el profesor al terminar la segunda lección de nuestro curso, que se compone de 18 lecciones y el cual es a base de conversación exclus

ALQUILERES

CASAS DE COMIDAS

CASA PARTICULAR CON BUENA cocinera repostera comidas a domicilio, artículos primera. Tamal cabanas rellenas, bisteak empanizado, croquetas. Domingos: pollo. Por persona, 40 cts.; dos: 60 cts Tel. J-1146

APARTAMENTOS

ALQUILO APARTAMENTO LAGUNA 239 2o piso, sala, comedor, tres cuartos, baño y cocina. Precio: $30.00 Llamar Sr. Cárdenas FO-4988

HOTELLAR 51 Y 53 ENTRE ESPADA y Hospital. Apartamento de sala, comedor, cuarto, baño y cocina. Informes Teléfono U-5858.

PRADO 43 ENTRE ESPADA Y HOSPITAL Apartamentos de Sala, cuarto, baño y cocina. Informes Teléfono U-5858

ALQUILO NRO. 358 ENTRE SAN Rafael y San José, apartamentos con luz y agua abundante, de sala, habitación, baño y cocina 13 y 15 pesos.

SE ALQUILA FRENTE AL MORRO, el apartamento Nro tres, altos, de la casa Cuba 54 compuesto de tres habitaciones, baño intercalado, sala, comedor, cocina, cuarto y servicio de criados. Informan M-8008

EDIFICIO ARBOS, OQUENDO 308, entre San Rafael y San Miguel, alquila apartamentos frescos e independientes. Informan en la misma.

SE ALQUILA UN APARTAMENTO con baño, teléfono, agua fría y caliente y demás comodidades, San Rafael 213, altos, entre Rayo y San Nicolás. Tel. M-2645.

LA AMISTAD 311 ENTRE SAN RAFAEL y San José se alquila un espléndido apartamento para profesionales y una habitación. Hay teléfono, primer piso.

SE ALQUILA EN LUZ -ESTE NRO. 1 de Víbora esquina a San Luis un departamento independiente con dos grandes habitaciones, comedor y demás servicios incluyendo buen patio.

SE ALQUILA SAN JOSE 366 ESQUINA a San Nicolás a dos cuadras de Galiano apartamento moderno de dos habitaciones cuarto de baño en comedor cocina. Llave en el café. Informes F-6784

EDIFICIO ALBEAR O-REILLY Y Belascoain, alquílase amplio apartamento segundo piso Nro 3 y amplia habitación independiente azotea con servicios independientes, baño y cocina puede verse de 3 a 6 p.m. informan Telf F-4987

REPARAR PRIMERA AVENIDA Y Calle 14 acabados de fabricar, se alquilan dos magníficos apartamentos altos compuestos de sala, comedor, dos habitaciones, baño colores, cocina, garage y servicios criados aires frescos preciosa vista al mar. Informan Telf A-7631 de 8 a 3

VEDADO. 15 ESQUINA A «L», LUJOSO apartamento algo en edificio moderno. Sala, comedor, dos habitaciones, baño de colores último tipo, cocina americana, servicio de criados, entrada de servicio, garage. Su situación de esquina, con cuartos a la brisa, aumenta la comodidad y bienestar del inquilino. Véalo en seguida Informa el encargado del edificio.

MODERNOS APARTAMENTOS RECIEN construídos, lujosas cocinas espacios para matrimonio. Galiano 303, entre Virudes y Concordia. Informan: F-3317 y en el apartamento No. 1 del Edificio.

APARTAMENTO INTERIOR ENTRADA independiente dos cuartos, cocina y servicios San Julio 12, Mariano. Telf. M-3908 y F-3612. Ultimo piso $10.

SAN JOSE Y CAMPANARIO APARTAMENTO primer piso, sala, comedor, dos habitaciones, cocina etc. Verse a todas horas. U-1428

ALQUILO APARTAMENTOS MODERNOS en Espada No. 507 entre San Juan y Valle. Sala, comedor, dos habitaciones, cocina y baño completo. Informes M-1420.

APARTAMENTO DE DOS PIEZAS; casa confortable, balcones, terrazas corridas, cerca del mar. Se garantiza buena comida. Personas decentes solamente. N. No. 101 esq. Línea Vedado.

EDIFICIO LAS URSULINAS
EGIDO ESQUINA A SOL
Casa de apartamentos modernos, propios para matrimonios o reducida familia con servicios sanitarios completos, luz, agua caliente y fría; situados en lo más céntrico de la ciudad, con espléndidas vías de comunicaciones para toda la capital e interior de la República.
INFORMES EN EL MISMO
PRECIOS MODICOS
Apartamento No. 1.

MANSION ELSA
Lujosa residencia para familias con todo confort, acabada fabricar. Mucho espacio, lujosos baños, agua fría y caliente a todas horas. Exquisita comida. Apartamentos de 1, 2 y 3 habitaciones. Precios moderados. Calzada 359 entre G y H Vedado. F-4786 Habana.

DEPARTAMENTOS

COMPOSTELA 559 SE ALQUILA UN departamento compuesto de 2 peleas y servicios independiente. Informan al encargado.

EDIFICIO PROVIDENCIA
Carlos III Nro 614 esquina a Oquendo se alquilan oamplios frescos y con grandes departamentos. Precios de ocasión Informes González M-9659

OFICINAS

PARA OFICINAS:
Alquilo altos, Habana 208, entre Empedrado y Tejadillo, con ocho grandes departamentos, acabado de pintar, propio para oficinas, Compañías de Seguros, etc. Informan: Lamelas. Telf. M-1812.

HERMOSOS LOCALES OFICINAS, luz eléctrica y limpieza en el Edificio Palacios Pdroso, Cuba número 64, frente al Anfiteatro, los precios de todos precios.

O'REILLY NRO 407 ENTRE AGUACATE y Compostela. Departamentos para oficina. Informes en el mismo.

HABITACIONES

SE ALQUILAN DOS HABITACIONES a la vista a la calle. Calle 15 Nro 1 entre F y G Vedado

EN CASA PARTICULAR SE ALQUILAN dos habitaciones con balcón a la calle e interior tienen buen lavabo agua fría y caliente a todas horas con toda asistencia, precio módico. Habana 456 entre Obrapia y Lampa-

SE ALQUILA UNA AMPLIA Y COMODA habitación a personas de moralidad. Precio módico Lagunas 188 altos, entre Gervasio y Belascoain.

EN LA CALLE 23 NRO 907 ESQUINA a paseo alquilo habitaciones con y sin comida abundante agua fría y caliente hay teléfono.

ALQUILO 2 HABITACIONES MUY frescas con lavabos y asistencia a matrimonio sin niños o persona sola. Habanero Nro 412 3er piso entre S. Rafael y San José Telf M-1271

SEÑORA DE MORALIDAD ALQUILA dos habitaciones claras y ventiladas, no falta el agua, hombres solos con comida o sin ella, Gervasio 56 altos entre San Lázaro y Lagunas.

COMPOSTELA 459 SEGUNDO, NO Aguiar y Amargura. Amplia ventilada habitación agua corriente y caliente; buena comer; comida inmejorable; no quite sin verla.

ALQUILERES

84 HABITACIONES

SE ALQUILA UNA HABITACION en casa particular se piden y dan referencias, muy barata. Galiano 119 entre Animas y Lagunas 1er piso. Informan de 9 a 12 a. m. 8 a 9 p. m.

CASA DE FAMILIA DECENTE ALQUILA dos habitaciones juntas o separadas, balcón a la calle frescas y ventiladas, lugar céntrico, precio económico. Aguila 117 altos entre Trocadero y Colón

PARA UNA O DOS SEÑORAS O SEÑORITAS alquilo fresca y amplia habitación en casa particular de corta familia frente a Instituto del Vedado y parque Medina. Unico inquilino Referencias Telf F-7353

SE ALQUILA EN CASA DE MATRIMONIO solo sin hijos, habitación con derecho a baño intercalado, agua y luz toda la noche a hombres solos de moralidad. Figuras 262 entre Monte y Corrales.

SE ALQUILA EN CASA DE FAMILIA de moralidad una habitación clara y muy fresca con todo servicio. Unico inquilino. Hospital 203, entre Vapor y Jovellar.

VEDADO, RESIDENCIA FAMILIAR, calle 17 No. 855, altos, entre 4 y 6, espléndidas y frescas habitaciones, comida inmejorable. Se reparte comida a domicilio, precios económicos. Telf. F-5019.

EN CASA MODERNA CONSTRUIDA recientemente se alquila habitación tranquila con 2 ventanas vista al mar baño privado, con o sin comida, calle 12 entre 3a y 5a casa B Vedado 1er. piso.

SE ALQCILA UNA BUENA HABITACIÓN ventilada, inmediata al baño, agua siempre, en casa de familia. 10 pesos Indio 14, bajos.

FAMILIA RESPETABLE ALQUILA espléndida habitación balcón a la calle, único inquilino. Comidas si desea. Reina 202 altos esquina a San Nicolás.

CASA FAMILIA, ALQUILA AMPLIA, ventilada habitación, lavabo agua corriente, teléfono, toda asistencia, matrimonios, hombres solos. Se admiten abonados, Obispo 455, segundo piso, entre Aguacate y Villegas.

MURALLA 313 ALTOS ENTRE HABANA y Compostela, alquilo departamento de dos habitaciones con lavabo, otro con balcón a la calle tienen buen baño, luz, teléfono, casa de moralidad.

EN AZOTEA SE ALQUILA UNA HABITACIÓN y otra en los bajos, en Chacón 107, entre Habana y Aguiar, casa particular, para matrimonio o señores solos.

ALQUILANSE HABITACIONES JUNTAS o separadas en Estrada Palma 162, a personas solas o matrimonios sin niños. Casa de moralidad personas serias.

CASA DE FAMILIA RESPETABLE, se alquila habitación a señora o señorita. Calle 4 número 606 entre 25 y 27 Vedado.

ALQCILO HERMOSA HABITACION con balcón a la calle con o sin muebles caballero moralidad, casa familia. Se cambian referencias, Aguacate 74 segundo piso esquina Empedrado.

PRADO 565, FRENTE AL CAPITOLIO alquílase una habitación muy amplia y ventilada. Agua a todas horas, fría y caliente, con muebles y sin ellos. Informan: Telf. A-8456.

CASA PARTICULAR TODA MORALIDAD alquila habitación fresca y clara a matrimonio sin niños u hombres solos, con toda asistencia, San Rafael 457 (bajos) casi esquina Campanario No hay cartel.

SE ALQUILA PARTE DE SALA propia para sastre, cuarto de pruebas, y una habitación interior. Tintorería «La Moda», Amargura 313, Telf. M-3592.

GALIANO 106 (ALTOS DE LA TINAJA) 2o. piso, apto. 5. Matrimonio alquila espléndida habitación anexa al baño, sin muebles a caballero, señora o señorita. Inf. Telf. A-9089.

HABITACIONES Y APARTAMENTOS en Compostela No. 457 entre Teniente Rey y Amargura. Se alquilan cómodas y ventiladas habitaciones y apartamentos. Informa en la misma, señor Rodríguez.

VEDADO LINEA 901 ESQUINA A 6, casa con palmas) familia honorable, alquila hermosísima y preciosa habitación con baño propia 3 o 4 personas todo servicio. Cambiamos referencias. Tranquilidad absoluta Telfs F-5632 y F-5569

MATRIMONIO HONORABLE CEDE en su residencia Vedado lujosa habitación a matrimonio o caballero con toda asistencia. Informe Telf. U-1349.

O'REILLY No. 409
FRENTE A LA METROPOLITANA
Se alquilan frescas y espléndidas habitaciones, con agua fría y caliente, con o sin muebles, hay teléfono. Informes en la misma en el 2o piso.

ALQUILO MAGNIFICA HABITACIÓN clara y ventilada. Precio módico. Empedrado No. 217, entre Cuba y San Ignacio. Casa moralidad.

85 NAVES-LOCALES

CEDO LOCAL POCO ALQUILER, con vidrieras informan San José Nro 255 entre Galiano y Aguila Sastrería.

MONTE 606, AVENIDA COMERCIAL, se alquila casa sobre 200 metros superficie, propia comercio, industria, vidrieras al frente, altos al fondo. Informes San Nicolás 858, inmediato a Monte.

SE ALQUILA PARA MUEBLERIA, empeño o café un buen local pasado el paradero del eléctrico. Calzada 10 de Octubre No. 1367.

O-REILLY 407 ENTRE AGUACATE y Compostela. Local para Establecimiento. Informes en el mismo.

SE ALQUILAN LOS BAJOS DE Cienfuegos Nro 159, entre Gloria y Misión, tiene condiciones sanitarias para taller o almacén etc. Informan en la misma.

NEPTUNO 859, ENTRE OQUENDO Y Soledad, amplio local sin columnas con su puerta vidriera, bueno para muebles, empeño, cualquier comercio o industria, (muy barato) Informes: Aguila 519

NAVE. —SE ALQUILA EN LA CALLE de Villanueva Nro 667 entre Herrera y Calzada de Luyanó para deposito o industria.

ALQUILASE UNA NAVE EN BERNAZA 110 informan en el Ttlf A-9266

BARBEROS. SE ALQUILA EL LOCAL de la Barbería del café Monte y San Nicolás. Informan en el café.

SE ALQUILA UNA NAVE SITA EN la calle Reyes Nro 59 entre Mangos y Remedios. Luyanó. Informes en Antón Recio Nro 71 Telf A-9992

EL MEJOR LOCAL EN EL MEJOR lugar de la Habana, Véalo, Cuba 64, frente al Anfiteatro, bueno para una industria o para un comercio. Haga su proposición que será atendida.

SE ALQUILA EMPEDRADO ESQUINA Villegas local propio para lechería o carnicería Llave en la misma Informan F-6784

SE ALQUILA UN MAGNIFICO LOCAL planta baja con tres grandes departamentos y habitaciones en planta alta, propios para una compañía, oficina, etc. Véalo en Obispo No. 359, entre Habana y Compostela.

ALQUILAMOS ALMACEN INQUISIDOR 407 construcción sólida y moderna, 800 mts. gran puntal, entresuelos, condiciones favorables. Informan Vinatera Telf. U-1794

SE ALQUILA CLAVEL 418 ESQUINA a Pajarito comercio e industria con vivienda, para familia regalada $25.00 y la nave Clavel 419, 375 metros libres columnas industria o almacén en $45.00 esta calle es de 14 metros de ancho sin tránsito; las llaves en la bodega de la esquina, informes Telf A-6567 e I-3781

ALQUILERES

85 NAVES-LOCALES

NAVE EN EL CERRO
San Perdo entre Falgueras y Vista Hermosa 300 metros sin columnas. En el mismo lugar un patio y naves con entrada independiente.

AMPLIA NAVE ALQUILO EN CALZADA 10 de Octubre 1629 entre Santa Beatriz y San Leonardo propia para almacén o garage. Informan: Edificio Metropolitana departamento 217 M-9656

87 HABANA

SITIOS 82, BAJOS, CLAROS Y ESPACIOSOS, sala, saleta, 3 cuartos, baño completo, cocina y patio. Informan en la misma y al M-2488. Precio: $30.00

EMPEDRADO Y VILLEGAS SE ALQUILA en el primer piso esquina, apartamento sala, comedor, cuarto baño y cocina moderna de lujo, véalo. Informes F-6784 la llave en el mismo

ALQUILO NEPTUNO 904 ALTOS CASI esquina a Soledad, sala, saleta, 4a, 4 cuartos, comedor al fondo ,baño cocina y servicio de criados, puede verse Telf FO-2287

ALQUILO SAN RAFAEL Y GERVASIO primero, sala, comedor 3 habitaciones moderna. Informes M-6144 y FO-2963

PARA CASA HUESPEDES. — ALQUILASE gran casa cerca Universidad con seis cuartos, baños etc. Desocúpase día 21. Véase Juan Ravelo Salud 153 M-1689, también puede unirse otro piso con cuatro cuartos más.

MAGNIFICOS ALTOS AGUA ABUNDANTE muy saludables ventilados. Infanta esquina Cádiz, recibidor, sala, tres habitaciones, baño moderno, comedor, cocina, terraza etc. $32.00. Llave tintorería dueño M-5015

SE ALQUILA UNA CASA DE HUESPEDES situada en Consulado Nro 112 entre Refugio y Colón, piso alto Informan la misma

ALQUILO CARDENAS No. 156 BAJOS, entre Gloria y Misión. Portal, sala, 3 cuartos, comedor, baño completo, comedor al fondo y servicio de criado. $35. Más informes FO-4174.

$38.00, PRIMER PISO. FACTORIA 121 nueva, 2 cuartos lujosos, comedor, baño, cuarto y servicio de criados. Francisco Clavijo Lee A-7195.

ESCOBAR 5, CASI ESQUINA A SAN Lázaro, alquilo altos cómodos, sala, comedor, 3 habitaciones, baño completo, moderno, cuarto y servicio de criados. Informes: F-6883. Llaves en la misma.

MODERNOS ALTOS SAN MIGUEL 1,116, entre Mazón y Basarrate, Sala, comedor, tres cuartos, cocina, baño completo intercalado, cuarto y servicio criados. Llaves bodega. Informes «F» y 19, Vedado. Precio: $36.

SE ALQUILA FLORIDA 8, ALTOS. Sala, comedor, 2 cuartos. Alquiler: $18.00. Informes: Telf. I-3299.

ALQUILO SAN LAZARO 169 PRIMER piso, altos, con tres ventanas, sala, saleta, tres habitaciones, baño moderno muy ventilado. Puede verse en el mismo. Informan: Telf. A-6764.

SAN JOSE 863 ENTRE OQUENDO Y Soledad sala, dos habitaciones, baño y cocina, $20.00. Informes: Teléfono U-5858

MAZON 204 ENTRE VALLE Y ZAPATA sala, comedor, 3 habitaciones, baño completo, cocina y servicios de criados. Informes Telf U-5858

NEPTUNO 357 2o PISO ENTRE GALIANO y San Nicolás, familia alquila habitación moderna clara, ventilada, lavabo, baño anexo siempre agua balcón a caballero señora de absoluta moralidad.

SE ALQUILA EN $30.00, POZOS DULCES 114, altos, entre Bruzón y Desagüe: sala, 4 habitaciones, baño, cocina, muy fresca. Llave en la misma.

SE ALQUILA CONCORDIA Nro. 954, esquina Infanta departamento 1er piso, sala, comedor, dos habitaciones, baño completo, cocina $23 Informan: M-1394

SE ALQUILAN LOS BAJOS DE VIRTUDES 461 moderno sala, comedor, 4 cuartos baño con agua caliente, cocina. Se informa en la misma de 8 a 5 de la tarde.

ALQUILO PISO PRINCIPAL MANRIQUE 62 entre San Lázaro y Lagunas, sala, saleta, 3 cuartos, baño intercalado, comedor, cocina y cuarto servicio criados de 2 a 6 Telf M-6453

NUEVA DEL PILAR ESQUINA A Arroyo cómodas y económicas casitas, sala, saleta, dos habitaciones, etc. Informes mismo edificio. Nro. 214 altos.

SAN NICOLAS 607, BAJOS, ENTRE Salud y Reina, casa moderna: sala, saleta, cuatro habitaciones, baño intercalado, comedor al fondo, cocina y servicios de criados, San Miguel 263: M-9097.

LEALTAD Y SITIOS, SE ALQUILA una casa moderna, altos, con sala, comedor, tres habitaciones, balcón calle, servicios, agua abundante. Telf. M-5008. La llave en la misma, de 3 a 6.

ALQUILASE CONCORDIA 958 BAJOS entre Infanta y Basarrate, sala 3|4, baño, comedor, cocina. Dando dos calles; propia cualquier negocio o profesional y vivienda familia. Puede verse. Informan M-1689.

ALQUILO HERMOSOS ALTOS COMPUESTOS de sala, comedor, tres habitaciones y terraza al frente. Vives o. 519, al lado del cine Gloria, próximo al Mercado Unico.

EN HORNOS Y VAPOR, ALQUILO casas modernas con sala,, comedor, dos habitaciones, baño completo, agua abundante. Precio: $25.00. Informes: Vapor 53, bajos. Telf. M-2837.

HOSPITAL 661 ENTRE SALUD Y Jesús Peregrino sala, comedor tres cuartos baño intercalado, muy fresca. Mucha agua. Informan la misma. U-6481 y F-5569

SAN LAZARO 457 ENTRE CAMPANARIO y Perseverancia, primer piso sala, recibidor, cuatro habitaciones, baño intercalado completo, comedor, cocina, cuarto servicio criados verla 9 a 1

PASEO DE MARTI 151 (BAJOS), esquina a Refugio, alquilo espléndidos bajos de esquina, propios para cualquier establecimiento comercial. Véalo. Informes en los altos.

ANIMAS ESQUINA ARAMBURO. ALQUILO casa de madera 3 cuartos, cocina, servicio patio muy grande abundante agua, precio $14.00. Llave bodega. Dueño Campanario 211 Telf M-3140.

SE ALQUILAN
ANIMAS entre Soledad y Aramburo. Bonito piso recién fabricado, con todas las comodidades $34.00.

CAMPANARIO No. 612-4 entre Salud y Reina. Apartamentos de dos habitaciones, baño y cocina a $18.00.

10 DE OCTUBRE 66 y 68. Un primer piso por $27.00 y un 2do. piso por $25.00. Muy buenos. Además apartamentos muy económicos. El encargado se los enseña.

LAGUNAS 319, altos. Con sala, saleta, dos habitaciones, comedor, cocina, baños y servicios de criados. Su precio $30.00.

MILAGROS 160. Casa muy completa en lo mejor de la Víbora, por sólo $20.00.

SAN NICOLAS No. 103 entre Lagunas y Animas. Casa propia para familia extensa. Su precio $55.00. La llave en la misma.

CALLE 23 No. 1055 entre 6 y 8. Vedado. Un apartamento recién fabricado. Sala-comedor, 2 habitaciones, baño intercalado, cocina gas, servicio criados, llave el jardín Lutecia.

PARA MAS INFORMES
THE NATIONAL CITY BANK OF NEW YORK
ADMINISTRACION DE BIENES
A-9897

ALQUILERES

87 HABANA

ALQUILO BELASCOAIN 907 PISO 1o. entre Carmen y Figuras, sala, recibidor, tres cuartos, baño completo intercalado, comedor fondo, cocina, cuarto y baño criados. $30.00. Aguilera Mercaderes 213, M-8628 U-6509.

SE ALQUILA PRIMER PISO INTERIOR, Belascoain No. 360, con sala, comedor, tres cuartos, baño intercalado, cocina, cuarto y servicio de criados. Puede verse a cualquier hora. Llave encargada, azotea. Precio: 37 pesos.

CRISTO 25 SE ALQUILAN BAJOS modernos con sala, comedor, 3 cuartos grandes baño intercalado cocina de gas, cuarto y servicio de criados, llave 27 bajos

BAJOS MODERNOS $25 $20 y $17
Alquilo a 10 minutos Parque Central sala, comedor 4 cuartos 3 cuartos y 2 cuartos calle Justicia esquina a Arango a una cuadra tranvías Calzada Concha Informan bodega.

LUACES ENTRE CARLOS III Y LUGAREÑO se alquilan 1o y 2o piso sin estrenar terraza sala, saleta 3 cuartos baño intercalado comedor pantry cocina, cuarto y servicio criados, lavadero informan en la misma Telf. U-1794 y F-5312

ZULUETA 512 ENTRE MONTE Y Dragones, se alquila el segundo piso, 4 habitaciones, sala, comedor, cocina, baño en colores, precio $45.00 mensuales, la llave en la planta baja FO-2491

SE ALQUILA BELASCOAIN Y PEÑALVER 2o piso 3 habitaciones, sala, comedor, servicio intercalado y servicio criados. Telf FO-3828

88 VEDADO

CASA AMUEBLADA 17 Nro 111 CON sala, cuatro habitaciones gran comedor, salón español, pantry cocina, cuartos de criados, gran patio y garage para dos máquinas.

SE ALQUILA CALLE 12 ENTRE 21 y 23 Nro 509 portal y jardín, sala, comedor 4 cuartos baño intercalado; cocina servicio de criados y garage.

CALLE 16 No. 54 SE ALQUILA LA moderna casa de 2 plantas con portal, sala, recibidor comedor cocina, cuarto y servicio de criados independiente, 5|4 espaciosos con 2 baños completos. Telf F1-7421 informan en 16 Nro 56 entre Línea y 11

SIN ESTRENAR, CALLE 32 ENTRE 23 y 21, Vedado. Portal, sala, 3 cuartos, baño color, comedor, cocina, garage. Informes F-2178 y F-3770

$65 PROXIMO A DESOCUPARSE ALTOS a la brisa 4 cuartos y uno criados agua con motor entrada independiente garage. Calle B 608 entre 25 y 27 de 3 a 6 solamente dueño en el 662 de B Telf F-2225

VEDADO 21 NRO. 1068 ENTRE 12 Y 14 sin estrenar portal, sala, 2 cuartos baño color, comedor cuarto servicio crjados $45.00 Altos, sala, dos cuartos baño color comedor cocina 1 cuarto azotea $55. F-6316

VEDADO SIN MUEBLES Y AMUEBLADAS regias residencias apropiadas para familia Legación o Colegios. Otra en Miramar bien amueblada. Informan 5a 461 (altos) entre A y Paseo. 1 apartamento amueblado $60 en Vedado.

ALQUILO CHALET DE DOS PLANTAS, Once 455, entre E. y F., Vedado: jardín, portal, recibidor, sala, comedor, pantry, cocina, cuarto y baño criados, baño visitas, garage, dormitorio chofer, 4 cuartos familia, 2 baños, terrazas, etc. $80.00. Aguilera, Mercaderes 213: M-8628 y U-6509.

SE ALQUILA VEDADO CALLE H Nro 205 ENTRE 9 y 11 dos plantas independientes. Altos con cinco habitaciones. Bajos con tres. Informan al I-3041

VEDADO ALQUILO ALTOS SALA, tres habitaciones, una azotea, comedor y demás comodidades. Precio: $32.00. 21 esquina 10, llave bajos. Informa Gervasio esquina a San Rafael.

ALQUILO BONITA CASA CALLE 2 esquina a 11, de 2 plantas 5 habitaciones y 2 baños, recién decorada. Informan en la misma.

5ta. 604, ENTRE 4 Y 6 2do. PISO IZquierda. Terraza, sala, cuatro habitaciones, baño, comedor, cocina, cuarto y servicios criados. The Trust Company of Cuba M-6917.

17 Y PASEO (FRAILE)
Se alquila o se vende, esta grande y hermosa casa, el mejor punto del Vedado, 8 hobitaciones y 4 baños, de familia, 8 habitaciones y 3 baños de criados, 1646 metros, garage para 2 máquinas. Beers y Linares, Agentes Exclusivos, M-7730.

SE ALQUILA CALLE 12 NRO 420,, entre 17 y 19 portal, sala, cuatro cuartos baño intercalado, comedor y cuarto criados. Informa Erasmo en el 412

ALQUILO HERMOSOS ALTOS ONCE No. 159, entre «K» y «L», terraza, sala, cuatro habitaciones, baño intercalado, comedor, pantry, cocina y servicios. Llave e informes en los bajos.

VEDADO: CALLE 20 Nro 110 ENTRE 13 y 11 alquilo altos modernos portal, sala, comedor, cuatro habitaciones, baño intercalado, pantry, cocina, cuarto y baño criada. Llaves bajos. Informan F-2498 renta $55.

14 NUMERO 58, MODERNOS ALTOS, sala, comedor, terraza, 5 habitaciones, baño intercalado, pantry, cocina, cuarto, servicio criados, agua abundante. Acera sombra.

SE ALQUILAN LOS ALTOS DE AMPLIACIÓN de Malecón entre K y L, cuatro habitaciones, baño a familia de orden, garage dos máquinas, agua abundante.

90 MARIANAO-REPARTOS

CONCEPCION ENTRE GENERAL Lee y Maceo. Quemados de Marianao, 2 casas iguales $25.00 cada una; portal, sala, comedor, 2 cuartos, baño moderno y cocina. Llaves Bungalow de madera por General Lee. Informes: M-2863 y F-3131

$25 ALQUILO CASA MODERNA SIN estrenar portal, sala comedor 3 habitaciones situada en Pasaje E entre 8 y 7 Buena Vista Llaves D. T Silva FO-2149 Pasaje D Nro 25 entre 8 y 7 Buena Vista.

CASA DE CAMPO COUNTRY CLUB, a una cuadra del lago, alquilo sala, comedor, siete habitaciones, baño, cocina y diez mil metros de terreno que rodean $20. FO-7822

ALTURAS DE ALMENDARES, SE alquila con o sin muebles, Avenida de Bélgica No. 7, entre Calzada de Columbia y Victoria: sala, salón de música, cuatro habitaciones, dos baños, biblioteca, gran comedor, cuarto y servicio de criados y garage para dos máquinas. Informan en la misma, de 9 a 1 y de 4 a 7. FO-1047.

ACABO DE FABRICAR CHALET 4 cuartos, 2 baños, vestíbulo, living-room, comedor, cocina, cuarto y servicio criados, garage, etc. Calle 8 entre Tercera y Quinta, Reparto Miramar. Informan: FO-1387.

REPARTO MIRAMAR ALQUILANSE $80.00 lujosos altos acabados fabricar tres cuartos, dos baños, closets, portal, terraza, garage demás comodidades. Calle Octava entre Quinta y Tercera Avenidas. Informan Teléfono F-4802.

ESPACIOSA, MODERNA, LINDA CASA criolla, rodeada jardín, lujosa, comedor, barrita, 3 grandes habitaciones, 6 closets, 2 baños colores, repostería, frigidaire, cocina, 2 cuartos, baño criado, garage 2 máquinas, 2 entre Tercera y Quinta, Reparto Miramar.

LUJOSO SUIT BAJOS
Acabado fabricar propio para recién casados, amplio y lindo dormitorio moderno y confortable baño colores portal, puede utilizarse para saloncito, garage entrada independiente muebles si desean FO-1403

LA SIERRA: A. ESQUINA A 10, A una cuadra del tranvía y las rutas 30 y 57. Se alquilan dos casas espaciosas, modernas, sin estrenar, muy cómodas: sala, comedor, garage, cuarto de criados, dos servicios. En los altos: cuatro cuartos grandes, dos baños en colores, lavadero, etc. Informan en las casas y teléfonos: A-7107 y F-5029.

ALQUILERES

90 MARIANAO-REPARTOS

ALTURAS DE ALMENDARES AVEnida del Río Nro 21, entre Avenida de América y Ave. Tropical, chalet 2 plantas 5 habitaciones, sala, comedor amplio, garage y servicio de criados. $60.00 Informan F-4270

CASITA ESTILO MODERNO MAGnífico jardín sala, comedor, una habitación, cuarto criado, garafe. Calle Picadero San Jorge a 2 cuadras 5a. Avenida Playa $30, Aguirre. Tel. U-5715, San Rafael y Mazón.

SE ALQUILA CASA MODERNA ALMENDARES calle 14 entre D y E Nro 9. Informan FO-4371

ALMENDARES 12 ENTRE 1a. Y 3a. bajos, jardín, portal, sala, saleta, hall, 3 habitaciones, baño intercalado, comedor, pantry, cocina y cuarto de criados. Informan en los altos.

AMUEBLADA SE ALQUILA, FUENTES entre A y B, Almendares, sala, comedor, cocina y baño. Puede verse a todas horas. M-6917.

TERMINANDOSE DE CONSTRUIR alquilo chalet dos plantas, en Alturas de Almendares, Avenida Tropical casi esquina a Avenida del Río bajos: jardín, portal, vestíbulo, toilet, sala comedor, pantry, cocina, garage, cuarto criados y patio. Altos: terraza, recibidor, tres cuartos ceon closets, baño en colores, intercalado Informes: U-6395

ALQUILO CASA COMPUESTA PORTAL, sala, tres cuartos, baño intercalado, comedor, hall, cocina, y garage con cuarto para criados. Informan en la casa de Lorenzo No. 21 calle 7 entre 16 y 18 Reparto Almendares

ALTURAS DE ALMENDARES: ALQUILASE lujosa residencia dos plantas, 5 habitaciones. Avenida Alturas No. 1, entre Avenida de la Paz y Central. Informan: F-5093. Puede verse de 2 a 5 p. m.

ALQUILO CASA BIEN AMUEBLADA 4 cuartos, baño, frigidaire, doble servicio criados. Una cuadra tranvías y ómnibus La Sierra. Informan FO-1405

ALQUILO CASA COMPUESTA DE portal, sala, tres cuartos, baño intercalado, comedor, hall cocina y garage con cuarto para criados. Informan en la casa de Lorenzo Nro 21 calle 27 entre 16 y 18 Reparto Almendares.

AMPLIACION ALMENDARES LINdos apartamentos terminados de construir con todos servicios independientes, propios para matrimonios sin niños desde $10. Cuarta Avenida entre 10 y 11 Nro 11

91 J. DEL MONTE - VIBORA.

SE ALQUILA CARMEN 409 ENTRE Figueroa y D-Strampes, jardín portal, sala, saleta 3 cuartos comedor baño, cocina y dos cuartos criados Llaves al lado. Informes O-Farrill 107 entre E. Palma y L. Estévez.

SE ALQUILA GENERAL LEE 107, altos, casi esquina Bruno Zayas, Víbora. Terraza, sala, 3 cuartos, comedor, cocina, baño, cuarto criados con servicio. Alquiler, $27.00. Informes: Telf. I-3299.

SE ALQUILAN LOS ALTOS DIEZ de Octubre Nro 1009 con sala, comedor, cinco cuartos y servicio de criados. Informes en los bajos.

A MEDIA CUADRA DEL PARADERO de la Víbora, San Lázaro entre Carmen y Patrocinio, se alquilan altos: sala, tres cuartos, baño intercalado, comedor, cuarto y servicio de criados, gran ventilación, agaua abundante. Informes: Telf. I-7588.

ALQUILO HERMOSA CASA, SANTA Irene 179: A-9869.

ALQUILO ESPLENDIDA CASA EN lo más alto de la Loma del Mazo, Patrocinio 103 entre Revolución y Saco, acera de la brisa, rodeada jardines y rejas con vestíbulo, sala, antesala, 5 habitaciones, 2 baños, comedor, pantry, cocina, terraza, cuartos y servicios criados, garage. Puede verse a todas horas. Informan en la misma o por el Tel. F-3674.

10 DE OCTUBRE 1504 ENTRE GERtrudis y Josefina, portal, sala, recibidor, tres habitaciones, comedor, baño, cocina, patio, servicio criados, Altos una habitación. Llave 10 de Octubre 1468 M-6917.

JESUS DEL MONDE MODERNOS altos 1er piso 10 de Octubre 166 entre Alejandro Ramírez y Pueute Agua Dulce, sala, recibidor 5 cuartos baño intercalado. comedor, cocina, cuarto servicio criados. Llave Colchonería F-4071

EN LA ESPERANZA FRENTE A LA ruta Nro 1 se alquila casa sala, dos habitaciones, baño comedor y cocina en $18.00 Informan U-4221

SE ALQUILA O SE VENDE ESPLENdida casa con capacidad para dos familias trato directo no corredores. Verla de 2 a 5 p.m. Freyre Andrade Nro 66 entre D-Strampes y Figueroa Ruta 15

92 SANTOS SUAREZ - MENDOZA

ALQUILO MODERNA CASA SANtos Suárez 460, entre Gómez y Mendoza. Sala, saleta, tres cuartos, baño intercalado, cuarto criados, comedor. Llaves en la misma. Dueño: Concha 6.

SANTA IRENE 171 ALTOS ENTRE Flores y San Benigno, terraza, sala, saleta comedor, tres cuartos, baño intercalado, cuarto y servicio de criados $40.00, puede verse a todas horas. M-3763

SE SOLICITAN

99 SOLICITUD DE ALQUILERES

SE SOLICITA EN ALQUILER SIN muebles en los repartos, preferible el de Miramar, casa amplia con 5 habitaciones, dos baños y garage para dos máquinas, Telf. FO-4244.

101 PERDIDAS

HALLAZGO. — LA SEÑORA QUE EL lunes compró una libra de café tostado de cincuenta centavos en el tostadero «El Fénix», de Neptuno Nro. 631, dejó olvidada en el mostrador una cartera con dinero y objetos de uso personal; previa identificación de los mismos, puede avisarnos por teléfono U-3104, para enviársela por mensajero o pasar a recogerla.

102 AGENCIAS COLOCACIONES

LA COMERCIAL M-1149 AGUILA 579 esquina a Monte. Servimos Cocineras, Manejadoras, Criadas, Chauffeurs, Cocineros, Camareros, Dependientes, Fregadores, Repartidores de cantinas, del país, blancos y de color, Reposteras.

LA AMERICANA, F-2524 23 407 ENTRE J e I, Servimos Criadas, Manejadoras, Criadas, Cocineras, Fregadores, Repartidores de cantinas, Dependientes, Reposteras, Chauffeurs, Cocineras de todos los sueldos. Camareros, oficinistas.

«LA PREDILECTA» A-0411 AGUILA entre Suspiro y Corrales, Tenemos el mejor personal para servicio doméstico y comercial, también para oficinas en general, servimos casas particulares, hoteles, clínicas, creches, cafés, fondas, etc.

AGENCIA DEL VEDADO 12 Y 23, F-3141. La más antigua en el Vedado. Personal español, inglés del país. Servimos rápidamente Víbora y Repartos Habana, inmensa variedad sirvientas del país, cocineros. etc.

«LA HABANERA' U-1880
Personal de hombres, mujeres blancas, de color y país, extranjeros con referencias, personal por horas, Habana repartos, fincas, etc. Lavanderas, criadas, cocineras, U-1880 Neptu

EL COMITE INTERAMERICANO ECONOMICO Y FINANCIERO PIDE A TODOS LOS GOBIERNOS SU OPINION SOBRE LAS PROPOSICIONES DE VENEZUELA Y CUBA

Japón busca un acuerdo comercial con los EE. UU.

Le es de importancia vital renovar el tratado que vence en Enero.— El saldo comercial favorece a Norteamérica.— El precio de la seda está por el suelo, perjudicando al Japón.

Por FRANK H. HEDGES

(Especial para el DIARIO DE LA MARINA)

TOKIO, Enero de 1940.— El Japón, que se ha visto frente a una cantidad de dilemas desde que sus tropas invadieron a Manchuria hace más de ocho años, está ahora frente a otro más, empezar o no empezar negociaciones con Washington para efectuar un nuevo tratado de comercio y navegación. Tendrá que resolver una u otra cosa dentro de poco, porque el tratado actual, que ha estado en vigencia desde 1911, vence el 26 de enero, debido a la abrogación anunciada por Washington en julio pasado.

Un indicio que algunos interpretan como indicación de que Tokio adoptará una actitud más amistosa hacia los Estados Unidos es el anuncio hecho el 18 de diciembre en el sentido de que las fuerzas japonesas en la China han resuelto reabrir el curso del río Yangtzé al comercio extranjero, debajo de Nanking, sujeto a ciertas restricciones militares.

Basta dar una mirada a las estadísticas comerciales japonesas para ver que si el imperio se viera privado de su intercambio con la Unión, ya sea a causa de un «embargo» o de otra medida, la economía nipona iría de mal en peor. Si tal aconteciera se podría producir hasta una crisis económica que obligaría al gobierno de Tokio a abandonar muchos de sus proyectos tendientes al desarrollo económico de la China y de Manchukuo, y hasta a suspender el movimiento económico en el propio imperio.

Afirmar que el comercio con Estados Unidos es de importancia vital para la vida económica del Japón no es dar rienda suelta a la fantasía. Así es en realidad. Además, las inversiones de capitales norteamericanos en el Extremo Oriente revisten gran importancia para el Japón. Para Estados Unidos el comercio con el Japón es muy importante, mucho más importante que con la China, pero dista mucho de tener una importancia vital.

Efectos de la guerra

Al estallar el conflicto europeo se creyó que el Japón tendría que adquirir cantidades mayores aún de mercancías en la Unión; pero esto no ha empezado a ocurrir hasta el mes de octubre. La baja del 14 por ciento en la cotización del yen comparada con el dólar, y la acumulación de grandes cantidades de mercancías por parte de los comerciantes, ante la perspectiva de la abrogación del tratado, explican parcialmente que esto haya ocurrido; pero el hecho es que las exportaciones japonesas a los Estados Unidos han llegado al 44 por ciento de sus exportaciones totales a todos los países no comprendidos en el bloque del yen. El bloque del yen está integrado por el Japón, Manchukuo y la parte de China ocupada por los nipones. Las exportaciones japonesas al Manchukuo y la China no le aportan las divisas extranjeros que tan urgentemente necesita para solventar sus compras en otras naciones.

Si el Japón pudiera negociar un nuevo tratado comercial con la Unión, se le ofrecería una oportunidad de aumentar aún más sus exportaciones a Norteamérica, y tal vez de convertir un saldo desfavorable en favorable. Es esto un gran incentivo para un país que se encuentra en la condición económica y financiera en que se encuentra el Japón actualmente, y sería increíble que Tokío no haga lo posible por negociar el nuevo tratado, si no intervienen otros factores. Pero hay otros factores que intervienen.

La opinión pública

Por más que el gobierno y los círculos comerciales japoneses deseen la consecución de un nuevo tratado, el hecho es que hasta la fecha el régimen se ha negado a tomar la iniciativa debido al estado de la opinión pública. El pueblo japonés, tradicionalmente altivo y sensitivo, lo es más aún en vista de la guerra de China y de desaprobación que otras naciones han expresado a menudo con ese motivo. La opinión pública —por lo menos la opinión de ciertos círculos militares y de extrema derecha— impide que el gobierno tome las primeras medidas que conducirían a la firma del tratado.

El dilema, pues, es el siguiente: sufrir una fuerte pérdida económica y financiera si los Estados Unidos disponen prohibir el comercio con el Japón después del 26 de enero,o malquistarse la opinión pública.

Aun en el caso de que el gabinete Abe resolviera de repente hacer caso omiso de la opinión pública y comenzar ante el gobierno de Washington las gestiones del caso, ello sería inútil a menos que Tokio dispusiera adoptar algunas medidas concretas que pusieran término a los perjuicios que sufren los intereses estadunidenses en la China. Es por eso que tiene mucho significado la reapertura del Yangtzé.

SE HA PUBLICADO UNA VERSION SOBRE LAS CAUSAS QUE HAN MOTIVADO LA ALARMA Y MOVILIZACION EN BELGICA

Se dice en Bruselas que un avión que aterrizó forzosamente conducía documentos con los planes alemanes

El Gobierno holandés ha pedido al de la Gran Bretaña explicaciones por el vuelo de aviones ingleses sobre su territorio. Aviones alemanes vuelan de nuevo sobre Escocia

BRUSELAS, enero 19. (Havas).— En centros absolutamente fidedignos se ha obtenido los siguientes detalles sobre una de las causas de la movilización y estado de alarma en la frontera de Bélgica ocurridos a fines de la semana última.

El miércoles 10 de enero, un avión, al parecer extraviado, aterrizó en suelo belga, junto a Necheleu-sur-Meuse. Dos oficiales alemanes que tripulaban el aparato, y que fueron interrogados inmediatamente después del descenso forzoso, eran portadores de una voluminosa cartera, conteniendo documentos ultra-confidenciales. Es exacto que durante el interrogatorio y cuando las autoridades militares de Bélgica no habían abierto aun los sobres de la documentación, uno de los alemanes, dando un empujón a dos oficiales belgas, se apoderó de todo y lo lanzó a una estufa encendida que había en la pieza. Se pudo recoger los papeles antes de que se incendiasen. Un breve examen de aquellos causó que fuesen enviados sin pérdida de tiempo al Gran Cuartel General.

Sobre el valor de los documentos, que están en poder del Gobierno de Bruselas, han circulado en estos días las más diversas versiones. Una de ellas, posiblemente la más aproximada a la verdad, es que se trata de un plan completo de operaciones militares contra Bélgica. Ciertas partes están redactadas con claves diferentes, y aún no se ha podido descifrar varias de ellas.

Por otra parte, el avión en que volaban los mensajeros alemanes no era del tipo ordinario de caza ni del de reconocimiento, sino de una clase especial ultra-rápido, usado con frecuencia en el Reich para los correos particularmente urgentes e importantes. Además, los dos oficiales alemanes demostraron en todo momento, lo mismo al aterrizar que al ser interrogados, que se daban cuenta de la importancia de los documentos que llevaban. Uno de ellos realizó, en 48 horas, dos tentativas de suicidio, ninguna de las cuales fué simulada, como pudieron comprobar los médicos que le asistieron.

Vuelan de nuevo los aviones ingleses sobre Holanda

AMSTERDAM, enero 19. (Transocean).—El jueves por la noche, aviones ingleses volaron nuevamente sobre territorio holandés. La artillería holandesa los tiroteó. El Gobierno holandés ha pedido a Londres explicaciones de esta nueva violación de su neutralidad.

El «Telegraaf» comunica hoy viernes que el jueves por la noche los aviones fueron vistos en Tyten, y que su nacionalidad se pudo constatar por las hojas de propaganda, en idioma alemán, que cayeron en varios pueblos holandeses.

Aviones ingleses vuelan sobre territorio holandés

AMSTERDAM, enero 19. (Transocean).—Comunícase oficialmente hoy viernes en la Haya, que el jueves por la noche volaron a gran altura aviones extraños sobre la parte noroeste de Holanda. Fueron tiroteados. En vista de que hay indicios de que se trata de aviones británicos, el gobierno holandés ha pedido a Londres una explicación.

Vuelan de nuevo los aviones alemanes sobre la costa de Escocia, pero sin dejar caer bombas

AMSTERDAM, enero 19. (Transocean).— Hoy viernes por la tarde aparecieron los aviones alemanes nuevamente sobre la costa de Escocia en las cercanías de Aberdeen, según informan desde Londres. Como hasta ahora no se tuvo noticias de haber lanzado bombas, se supone que se trate de uno de los acostumbrados vuelos de reconocimiento sobre las Islas británicas. Los cazas ingleses salieron a rechazarlos, sin lograr derribar ninguno.

DIARIO DE LA MARINA
HABLADO

Periódico serio y veraz que ofrece en síntesis las noticias nacionales y extranjeras captadas por la organización periodística más completa de Cuba: DIARIO DE LA MARINA

SINTONICE EL

DIARIO DE LA MARINA
HABLADO

POR LA ESTACION
CMBQ
IDEAS PAZOS
1150 Kilociclos
TELEFONO A-9316

Como Presidente de ese organismo firmará la carta el Sub-Secretario de Estado norteamericano S. Welles

La proposición cubana consiste en la convocatoria de una conferencia inter-americana de representantes de empresas navieras y expertos oficiales marítimos de las Repúblicas

WASHINGTON, Enero 19.—El Comité Interamericano Económico y Financiero aprobó hoy el envío de una carta a todos los gobiernos americanos pidiendo su criterio sobre una proposición cubana para que se convoque a una conferencia interamericana de representantes navieros y expertos oficiales marítimos.

El texto de la carta dice:

«Señor Ministro:

El Honorable Delegado de Cuba al Comité Consultivo Económico Financiero Interamericano, introdujo la sugerencia, que se ha entrado a considerar, de que el referido Comité «prepare una conferencia entre los representantes de las compañías navieras y los expertos marítimos de los gobiernos de este hemisferio, con el fin de mantener fletes razonables y de distribuir en una forma equitativa y justa, la carga que se transporte de los respectivos países del continente americano.»

Al mismo tiempo, este Comité tiene en consideración el informe presentado por el señor Delegado de Venezuela, que guarda estrecha relación con la proposición hecha por el señor representante de Cuba, y que contiene las siguientes recomendaciones:

1. Que se estudie la posibilidad de americana de las rebajas digeridas o reembolsos clandestinos sobre el precio aparente de los fletes (rebates).

2. Que se practique una revisión de los derechos, tasas, y contribuciones portuarias, y se acuerde su reducción, en cuanto fuere posible, para obtener las reducciones equivalentes de fletes y pasajes.

3. Que se estudie la creación de una comisión interamericana de servicios marítimos para estudiar y recomendar las mejoras que hagan más económicos los transportes marítimos y para realizar las tarifas de fletes y pasajes.

El Comité que tengo el honor de presidir acordó en su sesión del 15 del mes n curso, «solicitar la opinión de todos los gobiernos de las repúblicas americanas con respecto a las mismas proposiciones de los representantes de Cuba y Venezuela, invitando a los gobiernos la conveniencia de que obtengan la opinión de las compañías marítimas que operan en sus puertos sobre las mismas proposiciones.»

En tal virtud, tengo el honor de transmitir a vuestra excelencia lo anteriormente expuesto, enviando al mismo tiempo copia íntegra de la proposición del señor Delegado de Cuba y del informe del señor Delegado de Venezuela, con el ruego de que, al no haber inconveniente alguno, se sirva recabar la opinión del ilustrado gobierno de vuestra excelencia, sobre las proposiciones anteriormente transcritas,, y trasmitirla a este Comité por correo aéreo, juntamente con las que se sirva obtener de las compañías martíimas que operen en los los puertos de ese país.

Con agradecimientos anticipados por la atención con que sea favorecida la presente solicitud, y con el testimonio de mi más alta consideración, soy su atento y seguro servidor,

Presidente del Comité Consultivo Económico Financiero Interamericano.»

La carta llevará la firma del Subsecretario de Estado de los Estados Unidos, Sumner Welles, quien fué electo Presidente del Comité en una sesión preliminar en su inauguración.

LOS PARTIDOS POLILITICOS NORUEGOS DEJAN A UN LADO SUS DIFERENCIAS, EXPRESANDO SU DESEO DE NEUTRALIDAD

CSLO, Noruega, Enero 19. (Havas). Hoy comenzó en el Storting (Cámara) el debate sobre el discurso de la Corona, leído por el rey Haakon al inaugurarse la legislatura parlamentaria. Los líderes de los diferentes partidos declararon, sucesivamente, que querían dejar a un lado las diferencias de partido, en vista de la difícil situación que afronta el país.

El jefe conservador Hambro (presidente de la Asamblea de la Liga, en Ginebra, que expulsó de ésta a Rusia) dijo que el pueblo noruego está presto a hacer los sacrificios que se necesite. Agregó que la indignación causada por la agresión de la URSS a Finlandia, no debe ser interpretada como deseo de Noruega de unirse a las actividades bélicas, aunque no por ello deja de anhelar que obtenga la paz, lo más pronto que sea posible. El gobierno estará respaldado por todo el Storting y por la nación, si mantiene los mismos puntos de vista que hasta ahora, sobre la neutralidad noruega.

El líder liberal Nowinckel expuso que la gran tarea presente es mantener la paz para Noruega, en cooperación con los demás países nórdicos. Admitió que el discurso de la Corona refleja un profundo sentimiento por los sufrimientos del pueblo finlandés, y un sincero deseo de ayudarlo. Y expuso que dos cosas pueden amenazar la neutralidad del país. La primera es que Noruega rehuse ayudar a Finlandia hasta donde lo permite la Convención de La Haya, Y la segunda, que ocurra una grave violación del territorio nacional.

La Cámara Baja de Dinamarca aprueba una declaración de neutralidad

COPENHAGUE, Enero 19. (AP).— Dinamarca hizo hoy una firme declaración, aprobada por unanimidad por la Cámara Baja del Parlamento, en el sentido de que su neutralidad «debe ser mantenida» y su independencia defendida.

En el vecino país de Suecia, mientras tanto, las autoridades de Estocolmo anunciaron un nuevo programa de defensas contra raids aéreos, en el que figura la construcción de trincheras en los parques así como refugios adicionales.

Redactada por los seis partidos políticos más importantes, la declaración danesa tiene por objeto rectificar las impresiones que existen en el extranjero respecto a que Dinamarca, por razón de sus limitados armamentos, no resistirá un ataque.

La votación de la Cámara Baja fué de 135 votos contra ninguno, con una sola abstención, la de Jens Moeller, miembro de la minoría alemana de Schleswing quien dijo que como es costumbre en él no vota ningún asunto que se refiere a la política exterior de Dinamarca por la razón de que no es danés.

Hasta los tres diputados comunistas, cuyo partido no fué consultado para redactar la declaración, se unió a la votación.

El pronunciamiento dice así:

«La Cámara Baja decide declarar que todo el pueblo danés está de acuerdo en que la neutralidad del país debe mantenerse y que deben usarse todos los medios disponibles, en caso necesario, para mantener el orden, preservar y proteger la paz y la independencia del Reino y promete el Gabinete todo su apoyo con el fin de que labore en ese sentido»

En los centros políticos se dice que este pronunciamiento se ha hecho necesario en vista de que en la prensa extranjera se han publicado informaciones basadas en un discurso de tono pesimista que pronunció en Año Nuevo el primer ministro Thovald Stauning diciendo que Dinamarca acaso no quisiera hacer resistencia armada en el caso de un ataque. En el interior parece que se necesitaba una «declaración de coalición» en vista de que se ha demostrado que es prácticamente imposible formar un gabinete de coalición.

Stainung presentó la declaración al Folketing, pronunciando un breve discurso en el cual dijo que el gobierno había aprobado el texto de la misma.

En Estocolmo ha ido perdiendo fuerza la agitación que produjo el discurso del ex ministro de Estado Richard J. Sandler abogando por una ayuda más activa a Finlandia y en los círculos políticos se cree que no existe posibilidad de un cambio inmediato en la política del gobierno.

Las estadísticas demuestran que los suecos están ayudando a los finlandeses por distintos medios, incluso 600 millones de coronas. Las contribuciones de las firmas industriales, además de lo que se ha recaudado por suscripción popular, se elevan a unos diez millones de dólares. También han hecho donativos de alimentos, ropas, medicinas y otros efectos con un peso total de dos mil toneladas.

Todos los días cuatro carros de mercancías, por lo menos, salen de la estación del ferrocarril de Estocolmo para Haparanda, en la frontera, donde veinte camiones manejados por voluntarios suecos transportan los efectos a los almacenes centrales.

Curiosidades de la ley de neutralidad de Estados Unidos

Han sido producidas por las disposiciones que se dictaron sobre el asunto

WASHINGTON, enero 19. (AP.)— La Ley de neutralidad ha dado origen a curiosidades como las siguientes:

Las armas, municiones e implementos de guerra no pueden embarcarse ya para China en buques americanos, pero pueden hacerse al Japón. ¿Por qué? Porque los únicos puertos de entrada a China están ahora en la Indochina francesa y en la Birmania inglesa, pues el Japón ha ocupado todos los puertos chinos, y la ley de neutralidad prohibe a los barcos americanos llevar armas a los puertos beligerantes de cualquier parte del mundo.

Un piloto americano puede manejar un avión hasta la frontera canadiense, pero no puede cruzarla. El mismo piloto puede probar aeroplanos en Canadá, pero no en Francia, porque le está prohibido viajar en barcos beligerantes al área de combate, Francia está en el área de combate y un aeroplano se considera como un barco.

Un americano puede entrar en Canadá portando un fusil, ostensiblemente para cazar, y no necesita un permiso para la exportación del mismo, pero si declara que el fusil va a Canadá como propiedad suya debe solicitar un permiso de exportación del departamento de Estado.

Si John Smith, de Búffalo, se alista en el ejército canadiense estando en Buffalo es enviado a la cárcel, pero si cruza la frontera con el Canadá o se alista no ha cometido ningún delito de acuerdo con la ley de neutralidad.

Si el secretario de la Embajada inglesa hace efectivo un cheque personal sobre un banco inglés en un banco de Washington, éste viola la ley de neutralidad; si un secretario de la Embajada francesa tiene una cuenta en dólares en un banco americano y sobregira su cuenta el banco viola la ley.

EL TRAFICO FERROVIARIO DE HUNGRIA SE ENCUENTRA PARALIZADO POR LA NIEVE

BUDAPEST, enero 19. (Havas)— Una tormenta de nieve azotó hoy a toda Hungría causando la suspensión del tráfico ferroviario en más de veinte líneas y grandes demoras a los trenes. La nieve ha sido origen de muchos accidentes de la circulación.

OCURRIO UN ACCIDENTE DE FERROCARRIL EN LA ZONA POLACA GERMANA

BERNA, Suiza, enero 19. (Havas)— Cerca de Cracovia (Polonia alemana) ocurrió hoy otra catástrofe ferroviaria, cuando un tren de pasajeros embistió a otro de mercancías. Los informes oficiales precisan en cinco el número de muertos y en diez el de heridos. El accidente es el undécimo de su clase que ocurre en territorio de Alemania desde que comenzó la guerra.

Un profesor de Derecho Internacional ha hecho declaraciones referentes al derecho de presas y al contrabando

Dice que Alemania actuó desde el principio de la guerra de acuerdo con el Derecho Internacional, en tanto que la Gran Bretaña lo violó, justificando represalias del Reich

BERLIN, enero 19. (Transocean). Hoy viernes y ante los periodistas extranjeros y en ocasión de hacer declaraciones sobre la guerra submarina alemana —uno de los famosos juristas del derecho internacional, el profesor alemán Bruns, demostró la absoluta legalidad de las represalias alemanas contra el proceder de Inglaterra, que viola el derecho internacional marítimo.

El conocido jurista comenzó haciendo constar que Inglaterra, por la manera de hacer la guerra marítima, violó el derecho internacional ya desde el 3 de septiembre. Los que sufren de esta violación jurídica, es decir los alemanes, tienen, según los principios del Derecho Internacional, el derecho de represalia. Pueden emplear cualquier medio para obligar al adversario a abandonar su actitud ilegal. En consecuencia, está en consonancia con los principios jurídicos internacionales que Alemania conteste las violaciones inglesas al derecho internacional, en la guerra marítima, empleando las minas y submarinas para evitar las importaciones en territorio inglés. El 28 de agosto de 1939 Alemania publicó el derecho de presa, cuidadosamente preparado en muchos años de trabajo, con el fin de completar las instrucciones que se dan a los comandantes de buques con el actual derecho marítimo. Con ello expresó Alemania su voluntad de hacer la guerra según los principios del derecho internacional. Inglaterra no publicó su derecho de presas, sino que el 3 de septiembre publicó su lista de contrabando, pero tan extensa que calificaba de contrabando todas las materias primas manufacturadas y no manufacturadas. Es así que Inglaterra adoptó, desde el primer momento, medidas que durante la guerra mundial se adoptaron solamente después de muchos meses de vacilaciones y que prácticamente acaban con la diferencia entre el contrabando limitado e ilimitado e introdujo también las llamadas listas negras. Con ello abandonó Inglaterra las bases jurídicas de la guerra marítima, reconocidas por Alemania en su derecho de presas.

Este proceder inglés con el que se solidarizó Francia, obligó a Alemania a adaptar sus listas de contrabando a las del enemigo. Que este proceder inglés en la guerra marítima comercial había sido ya preparado de antemano se deduce claramente de lo siguiente:

Ya en febrero de 1939 declaró Inglaterra que la firma puesta al pie de la llamada acta general que era un contrato de arbitraje colectivo, la reconocía únicamente en el caso de que las operaciones militares no fueran de prever.

En septiembre de 1939 Inglaterra y Francia hicieron algunas restricciones correspondientes a la cláusula facultativa del tribunal internacional permanente de La Haya. Con ello Inglaterra y Francia se libraban de antemano de un control de sus acciones por el Tribunal Internacional. El jurista alemán subraya que dada la situación jurídica descrita es inadmisible que Inglaterra pretenda justificar su proceder en la guerra marítima, que ha empeorado con sus medidas contra la exportación alemana, a bordo de buques neutrales, diciendo que se trata de una represalia contra Alemania El jurista alemán declaró que es la misión de los neutrales el lograr de Inglaterra que abandone su actitud ilegal en la guerra marítima, puesto que también se suspenderían las represalias alemanas, que sólo se adoptaron en vista de que Inglaterra violaba el derecho marítimo internacional.

CON LA EDICION DOMINICAL

de mañana, nuestros lectores deben exigir las

24 PAGINAS EN COLORES

del "magazine", cuyas colaboraciones, nacionales y extranjeras, responden al más apasionante interés de actualidad. Entre otras, se insertan las siguientes:

¡DETENER LOS TANQUES!,
relato de la evolución de esta arma moderna de guerra;

LOS LAMAS,
y el actual conflicto guerrero;

HISTORIA DE SIETE DIAS,
por André Maurois. (Un relato secreto de los días que precedieron a la declaración de guerra);

LA FLOTA ITALIANA
como factor importante del mundo occidental. (Una historia completa del desarrollo de la hoy potente Armada italiana).

OTRAS COLABORACIONES DE INTERES:
"LA HAVANE", por la Condesa de Merlín. (Traducción y notas del doctor Benigno Souza);
INVITACION AL TURISMO, por C. Cabal;
GATOMAQUIA, por el doctor Julio Cantala;
NANCY Y LOS HOMBRES. (Una novela completa);
LEONARDO DE VINCI (el gran inventor del siglo XV);
ENRIQUE HERRERA, actor cubano de la pantalla, de México, por José Ignacio Solís;
VIEJAS POSTALES DESCOLORIDAS, por Federico Villoch;
UN DRAMATICO CAPITULO DE LA PASADA GUERRA, por G. Imann.

Precio corriente de CINCO CENTAVOS.

PARA SUSCRIPCIONES, LLAMAR A LOS TELEFONOS: M-7911, M-7912 y M-7913.

Los chinos dicen que la defensa de Cantón se derrumba

Según ellos, han puesto un cerco de hierro a la capital, que está en poder del Japón

HONGKONG, enero 20. (AP.)— Las defensas exteriores de los japoneses en Cantón, la mayor metrópoli del Sur de China, están derrumbándose según informan los chinos después de uno de los más serios reveces que han sido infligidos a los invasores en dos años y medio de guerra.

Los chinos dicen que un anillo de acero ha sido completado alrededor de Cantón, ciudad que normalmente tiene una población de 1,500.000 habitantes, la que cayó en poder de los japoneses en octubre de 1938, y que ha sido utilizada por ellos como base para extensas operaciones en el Sur de China.

Los japoneses se han replegado unas 50 millas desde la serie de retiradas que se vieron en la necesidad de hacer en la provincia de Kwangtung desde Tingtak, importante centro de comunicación en el ferrocarril Cantón-Hancao, a 80 millas al Norte de Cantón.

Los centros chinos de Hongkong admiten que sus éxitos se lograron después de haber tenido de 15,000 a 25,000 bajas, mientras estiman que las bajas japonesas fueron de unos 5,000 hombres.

Los japoneses cometieron el error de avanzar demasiado rápidamente, aumentando así la vulnerabilidad de los ataques frontales y de flanco, en opinión de los chinos. La retirada de los japoneses presagia, en opinion china, el completo colapso de los invasores en el frente de Kwangtung.

Kuntin y otros dos baluartes japoneses además de Yingtak han vuelto al control dé los chinos. En una batalla a 33 millas al Norte de Cantón fueron muertos ayer 500 nipones.

Contrarrestando las informaciones chinas, los japoneses dicen que las fuerzas chinas están «completamente desorganizadas» en los montes de Tapier al Norte de Hupeh, provincia central de China, donde los nipones desataron una ofensiva esta semana.

Una versión sobre el barco-prisión que usa Alemania

MONTEVIDEO, enero 19. (AP.)— Un buque de guerra secretamente construído—combinación de barco de guerra, de aprovisionamiento y prisión dice esta noche que era el buque auxiliar que acompañaba al «Graf Spee» y que tiene 300 prisioneros a bordo.

En los centros navales se dice que el barco auxiliar se llama «Altmark» tiene 12,000 toneladas y puede desarrollar una velocidad de 25 nudos. Al parecer ha llegado a algún refugio secreto con sus prisioneros.

Una nota británica dice que el alimento en el barco auxiliar es «escaso y malo»; que se da a los prisioneros un cuartillo de agua diario para beber, y lavarse; y que los oficiales los hacen objeto de humillaciones.

En los centros autorizados de Berlín se preguntan cómo los ingleses dicen conocer las condiciones existentes en el barco cuando no se han apoderado de él, y los ingleses dicen que han sido reveladas por los capitanes ingleses que fueron libertados por el Graf Spee cuando llegó a Montevideo el mes pasado.

Se tiene entendido que el último contacto entre el «Altmark» y el «Graf Spee» ocurrió el 8 de diciembre, menos de una semana antes de la batalla de Uruguay. En esa ocasión el «Altmark» izaba bandera noruega y llevaba el nombre de un barco de esa nacionalidad.

Se cree que tiene tres cañones de seis pulgadas escondidos y ademas un cañón anti-aéreo. Está equipado con departamentos instalados a encerrar a las tripulaciones de los barcos hundidos.

EN EL ESCENARIO DE LA GUERRA

19 DE ENERO DE 1940

Frente Occidental

Los comunicados oficiales de Paris y Berlín vuelven a participar que en los sectores de este Frente del Oeste, sigue reinando la calma. El parte oficial del Estado Mayor francés informa: «No hay novedad en el Frente». La versión oficial alemana expresa: «En el Frente del Oeste no se registraron actividades dignas de mención». Sigue el compás de espera sin que en esta ocasión sea necesario recurrir a la guerra de nervios para alterar el ritmo del Frente Occidental.

La Guerra en el Mar

La calma de los sectores del Frente Occidental también se ha manifestado en el mar. Los dos nuevos siniestros que aparecen reportados en las primeras horas de la noche corresponden a dos buques ingleses: uno se incendió estando atracado a un muelle de un puerto de Escocia, y el otro, una motonave de cerca de dos mil toneladas, ha sido hundida por un submarino alemán, a la altura del Cabo Finisterre en la costa de la Coruña, España, la «costa de la muerte» se ha llevado otro buque más, sin que en esta oportunidad fueran los elementos desencadenados los culpables de nuevo siniestro. La mano del hombre reemplazó los desatinos de la costa brava.

Desde Londres y Montevideo se hacen conjeturas sobre el paradero de uno de los buques auxiliares del acorazado de bolsillo alemán, «Graf von Spee» en el cual, al decir de la información, había prisioneros los marinos ingleses correspondientes a los buques que había hundido el acorazado. Se refiere que la Armada británica ha perdido la esperanza de lograr la captura del buque auxiliar referido. Si ésta es la creencia del Almirantazgo británico es muy factible que el mencionado organismo ya esté enterado de que el buque-prisión ha llegado a puerto alemán.

Para que no se quedara en la cifra citada, aparece a última hora la noticia de que, en aguas de Escocia ha sido hundido el «cargo» inglés «Pajala», buque de 6.873 toneladas que, cargado de trigo, procedía de Buenos Aires para un puerto de Suecia, (no se da el nombre) y que, al parecer, el comandante del submarino que hizo la avería no lo pretendió así. Los 35 tripulantes han llegado a tierra.

La Guerra en Finlandia

El comunicado oficial de Helsinki, breve y sencillo, y bastante más explícito que los lacónicos que está lanzando Moscú desde que puso de moda no hacer una sola cita de los sectores que ocupan sus tropas en el territorio finlandés, informa que en el Istmo de Karelia no han ocurrido novedades dignas de mención, en la zona comprendida entre el Golfo de Finnlandia y la desembocadura del río Taipale, en el lago Ladoga. Al citar, en los sectores del Frente Oriental, los que corresponden a las cercanías del lago Ladoga, por la parte Nordeste (Kitela, Aittijoki, Suojarvi, etc.) refiere el comunicado de Helsinki que sus tropas capturaron varias posiciones. Este parte oficial cita hoy por primera vez el sector de Ilomantsi, donde las patrullas finlandesas aniquilaron un destacamento de 50 rusos. En la misma forma se reportaron operaciones en el sector de Kuhmo. En la zona ártica no han ocurrido cosas mayores. Al referir la zona de Salla (Kemijarvi y Kuolajarvi) se informa que continúan la batalla al Oeste de Markajarvi. Este despacho como de costumbre, trae una fecha atrasada y corresponde a las operaciones del día 18.

El parte oficial soviético, correspondiente a hoy día 19, refiere: «Durante el viernes 19 hubo actividad de exploradores en todas direcciones y esto originó combates pequeños en algunos sectores. En el frente de Kitela (Nordeste del lago Ladoga) un destacamento de exploradores soviéticos destrozó un batallón enemigo que dejó 26 ametralladoras en el campo. También da cuenta de combates en el Istmo de Karelia, en la cual coincide con lo informado por Helsinki en el comunicado del día anterior. Desde Moscú no se informa nada de la batalla de Markajarvi, hecho que menciona el comunicado finlandés.

Hemos advertido que se cita por primera vez en el comunicado finlandés el sector de Ilomantsi. Esta zona se encuentra al Noroeste de Suojarvi y Aittijoki, y a un promedio de 40 kilómetros de la frontera dentro del territorio finlandés. También por esta zona han utilizado los soviéticos una carretera para sus avances, procedente del lago Winnijarvi y cruzando por el Sur del también lago de Nuorajarvi, antes de alcanzar la población de Ilomantsi que hoy se menciona. Es más importante para el Mando de Helsinki no permitir un adelanto ruso por esta zona, (que daría al traste con la defensa del Istmo de Karelia) que iniciar ataque alguno en los sectores de Kitela, doblemente expuestos a un flanqueo total desde Ilomantsi.

EL ENVIADO DE FINLANDIA SE ENTREVISTO CON EL PRESIDENTE ROOSEVELT

Hjalmar J. Procope, ministro de Finlandia en los Estados Unidos, fotografiado al llegar a la Casa Blanca para felicitar al presidente en el Año Nuevo y tratar con él sobre el auxilio que Norteamérica está dispuesta a prestar a la pequeña nación del Báltico. Procope llevó también a Roosevelt un mensaje del presidente de Finlandia.—(Foto Acme-Editors Press).

El programa en favor de Puerto Rico que prepara el Gobernador, reduciría la exportación del azúcar de Cuba

Dice que una de las cosas principales que pudieran hacerse allí para aliviar el desempleo y la crisis económica, sería dejar a la isla en libertad de enviar todo su azúcar a EE. UU.

WASHINGTON, enero 19. (AP.)— El Gobernador William D. Leahy, de Puerto Rico, anunció hoy su intención de seguir luchando por resolver los problemas económicos y del desempleo de esa isla, y los expertos prevén una posible reducción de las exportaciones de azúcar de Cuba a los Estados Unidos.

Este facto así como las probables objeciones que harán al plan de Puerto Rico los representantes de las áreas azucareras, hace creer a los observadores que la «cuestión del azúcar» volverá a ser un tema importante en la presente legislatura.

El Gobernador Leahy dijo que discutirá tres factores «básicos» para resolver los males de Puerto Pico, que son:

Primero: Aumentar la producción del azúcar con el objeto de abrir trabajo a los naturales de la isla y hacer circular el dinero.

Segundo: Revisión de la ley de salarios mínimos y jornada máxima adaptándola a las condiciones peculiares de Puerto Rico.

Tercero: Expansión de los auxilios a la isla inmediatamente después de que expiren los créditos vigentes el 30 de junio.

Aunque el Gobernador se negó a ampliar los tres puntos de su proyectada discusión con el Presidente Roosevelt, personas allegadas al mirante dicen que trata de obtener $10,000.000 para las actividades de la reconstrucción de Puerto Rico.

Respecto al aumento de la producción azucarera de la isla, el gobernador ha declarado que una de las cosas principales que pueden hacerse para aliviar la situación del desempleo en Puerto Rico es hacer una excepción en su favor y dejarle producir y vender en los Estados Unidos todo el azúcar que pueda, sin restricciones de ninguna clase.

Tal programa dicen los azucareros obligaría a reducir las importaciones de Cuba y encontraría gran oposición en el Congreso en el caso de que afectara a las cuotas de los azucareros americanos.

Los ayudantes del Gobernador Leahy han dicho que ha discutido «todos los aspectos de la proyectada legislación para Puerto Rico» con los líderes del Congreso y que ellos conocen perfectamente el asunto.

M.E.C.D. 2016

SUPLEMENTO DIARIO EN ROTOGRABADO

DIARIO DE LA MARINA

ACTUALIDAD NACIONAL E INTERNACIONAL

LA HABANA, Sábado, 20 de Enero de 1940.

EN EL PARLAMENTO sueco se ha producido, días anteriores, grandes debates acerca de la política internacional del país, y muy especialmente del asunto, capital para Suecia, de la inminente amenaza soviética, en caso de que las fuerzas rojas llegaran a la frontera sueco-finesa. En un discurso extenso del ex Ministro del Exterior, Dr. Richard Sandler, se hizo una exposición detallada de esa amenaza, que de hacerse efectiva perturbaría las regiones más prósperas de Suecia entre ellas, esta del Golfo de Bonia, punto de salida de la importante industria maderera y base de otra principal del país: la de los fósforos, cuyo desenvolvimiento tiene por escenario estas costas sinuosas. (Foto Match).

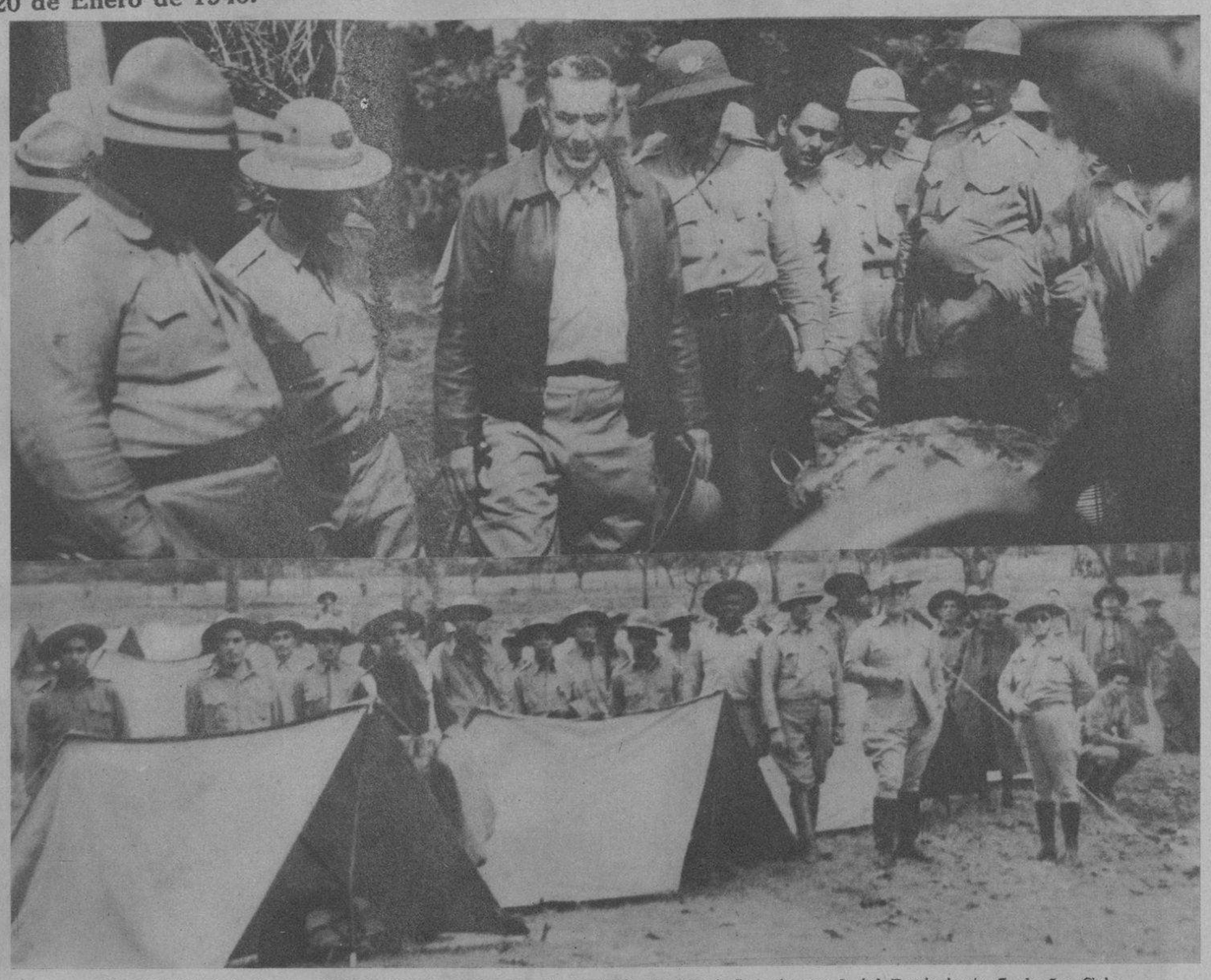

EL BATALLON número 3 de Artillería de Costa y la Batería de Montaña número 2 del Regimiento 7, de La Cabaña, efectuaron ayer diversas prácticas y operación de marcha, acampando en la finca «Villa Real». En estas dos fotos destacamos otros tantos instantes de la interesante maniobra, apareciendo (arriba) el teniente coronel Francisco Tabernilla rodeado de altos oficiales que mandan dichas fuerzas, y (abajo), un grupo de la tropa al acampar en la mencionada finca. (Fotos D. M.)

EN LA LEGACION del Japón se celebró días pasados una comida, ofrecida por el Encargado de Negocios del Japón, Su Señoría Sakae Nanjo y la señora de Nanjo, en honor del Secretario de Estado doctor Campa y de la señora de Campa. Aquí recogemos dos aspectos de la concurrencia; en el primero, el Encargado de Negocios del Japón y el doctor Campa con el Ministro Plenipotenciario del Japón, Excmo. señor Tatsuo Kawai y su secretario; el Ministro de Colombia, el Ministro de Panamá, el Secretario de la Legación Argentina y el Introductor de Ministros. En el segundo: las señoras de Nanjo, de Campa, de Gutiérrez Lee, de Fábrega, de Villegas y la señorita Campa. (Fotos D. M.)

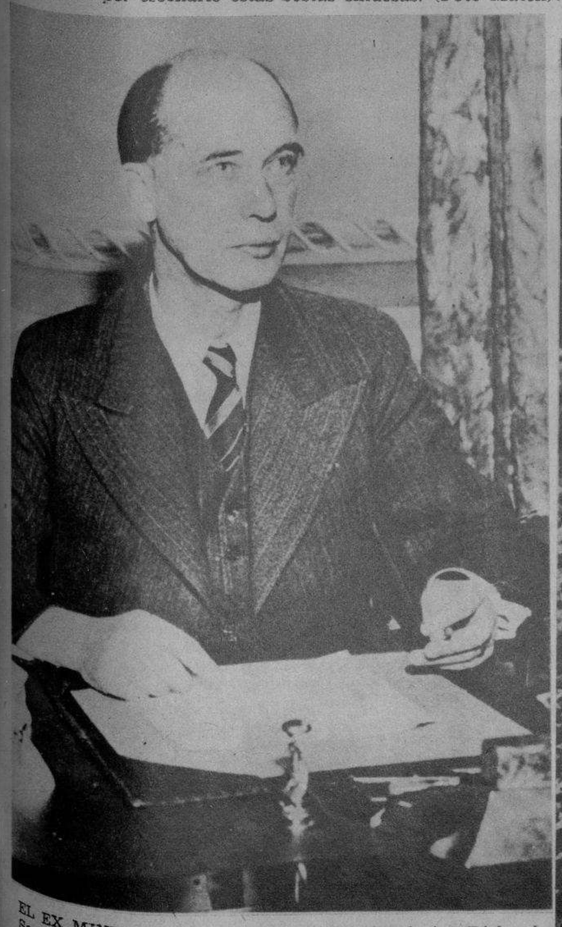

EL EX MINISTRO del Exterior de Suecia, doctor Richard Sandler, que ha dado la voz de alarma a su país sobre los peligros que entrañaría la proximidad de las fuerzas rojas en la frontera sueco-finesa. El país escandinavo se halla bajo la presión de ese temor; de ahí que, al pronunciar Sandler, hace tres días, su discurso se haya conmovido profundamente la opinión pública. (Foto Wide)

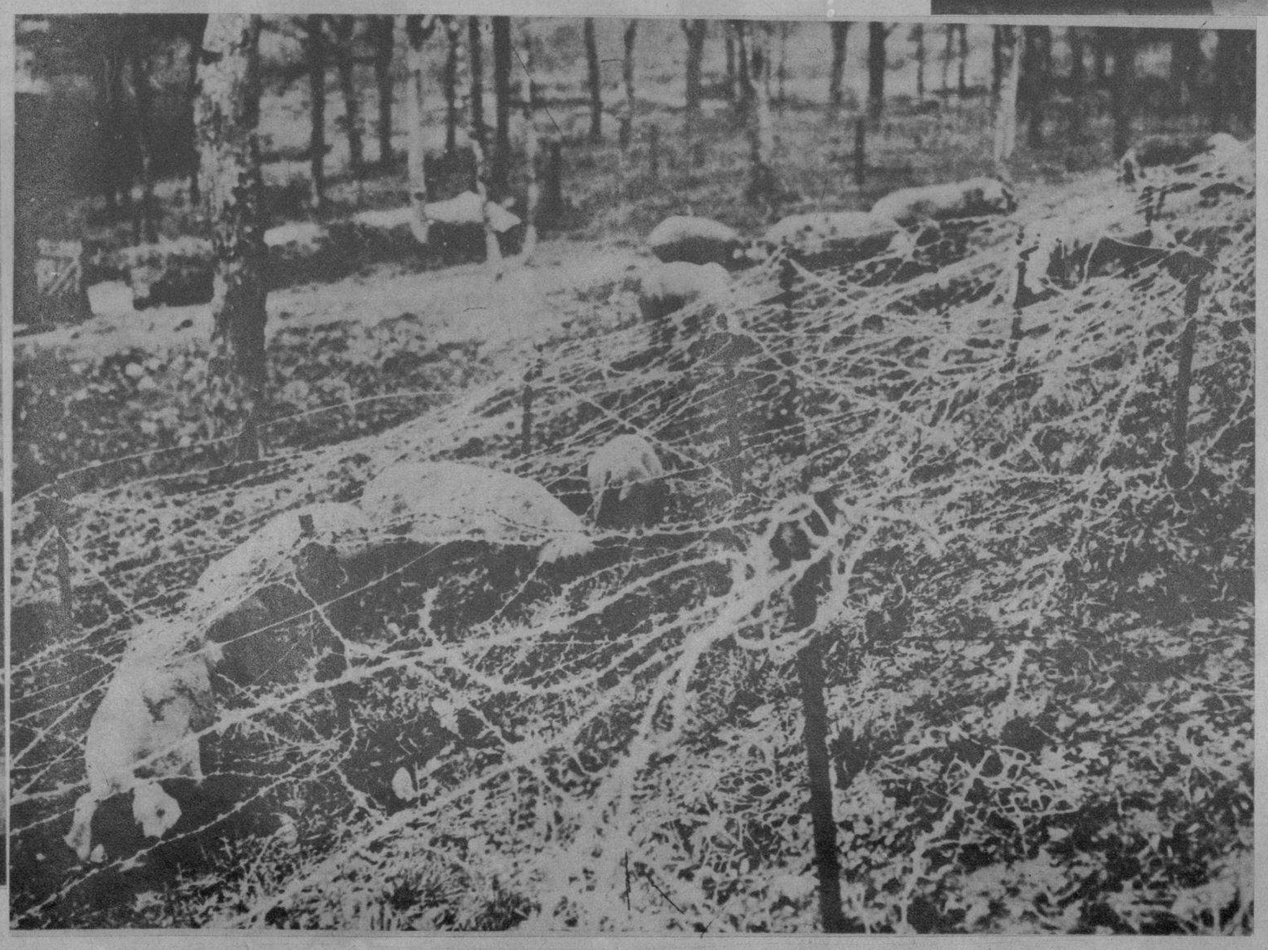

ESTOS COCHINITOS, de manera inconsciente, desde luego, se convirtieron hace días en los más denodados defensores de Francia, al contribuir a hacer estallar minas más allá de la Línea Maginot. Y después de su hazaña, sirvieron de alimento a la tropa. ¡Una tremenda ingratitud de los hombres! (F. W.)

UN MOVILIZADO canadiense, que recuerda sus experiencias de 1916—pues también asistió a la pasada guerra—hace una demostración, ante otros soldados, de cómo se confecciona una alambrada. El Canadá ha mandado ya numerosas fuerzas a Europa, incorporadas a las británicas que guarnecen el frente francés. (Foto Wide)

M.E.C.D. 2016

EN LAS COSTAS DEL CANADA.—Un marino canadiense, perfectamente equipado, a bordo de uno de los buques que prestan servicio en las costas. El tráfico entre el Canadá y las islas británicas se ha intensificado con la guerra, y como consecuencia de ello, la vigilancia es muy severa. (Foto Wide)

EL GENERAL jefe del ejército alemán Von Brauchitsch (en el centro), acompañado de altos oficiales, recorriendo las líneas avanzadas del frente durante una inspección reciente. (Foto Wide)

ACTUALIDAD INTERNACIONAL

LAS TROPAS holandesas están sometidas a un entrenamiento intensivo desde que, nuevamente—y por tercera vez—toma cuerpo la idea de que el país será invadido. (Foto Wide)

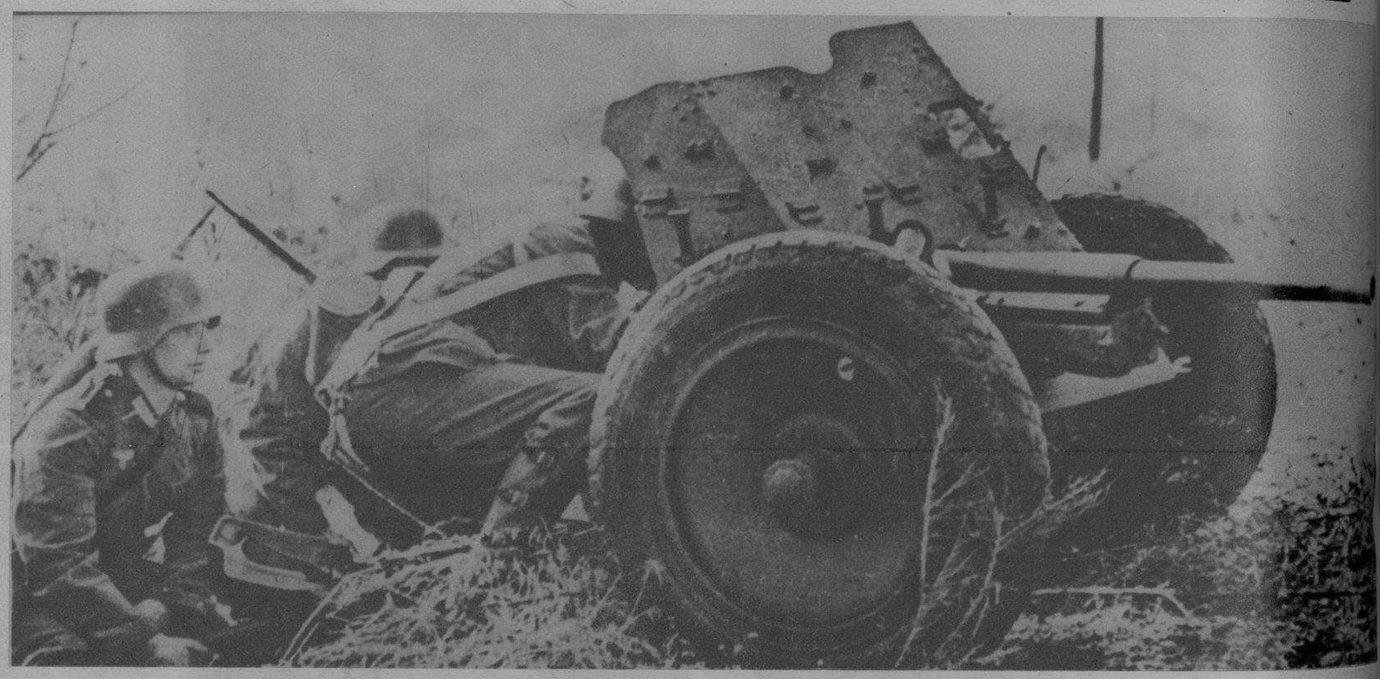

UN CAÑON anti-tanque alemán, actuando en el frente del Este—cerca de las líneas de batalla. (Foto Wide, censurada)

UN SOLDADO francés presta su guardia ante un aparato de bombardeo alemán que fué derribado sobre el territorio de la República, hace algunos días. (F W)

MARINOS franceses y británicos, se dan un fuerte «estrechón de manos», a la llegada de algunos de los segundos a un puerto francés. (Foto Wide)

MAS DE 2.500 camiones americanos, esperando el momento de ser embarcados con destino a los países beligerantes de Europa. En el muelle 5 de New York, se ha creado una zona para el Comercio Exterior, donde están depositados. (Foto Wide)

M.E.C.D. 2016

DONETTE DE-LYS, cuya actuación en el nuevo Show del Nacional ha causado sensación en el público habanero.

EL TRIO HERNANDEZ, que nos llega como algo extraordinario, acreditado durante una larga ejecutoria y, muy recientemente, en una prolongada tournée con Eddie Cantor. Son cantores y guitarristas de primer orden, y debutaron ayer en el Nacional, como fuerte atractivo en un cuadro que cuenta también con el famoso Vic Hyde, ejecutante de todos los instrumentos de una banda.

ROSITA SEGOBIA, gran bailarina española que ha vuelto a la escena del Nacional, desde ayer viernes, como figura interesante de la «International Revue», a la que también pertenecen Vic Hyde, el famosísimo «hombre-orquesta»; el Trío Hernández y Mapy Cortez.

RED THORTON, el famoso «Cartonista», que reta al público y paga $50.00 al que haga un «garabato» en su pizarra, de la que él, inmediatamente no pueda hacer una caricatura. Red Thorton sólo actúa dos días más en el nuevo show del Nacional, y se embarca el domingo para los Estados Unidos.

VIC HYDE, sobrenombrado «el hombre-orquesta» y que procede del conjunto musical de Rudy Valle, en el que era figura destacada. Toca todos los instrumentos, y, en ocasiones, cuatro a la vez. El suyo es uno de los cinco debuts que desde ayer ofrece la empresa del Nacional en una renovación absoluta de su espectáculo.

DONETTE DE-LYS, artista que siempre actuó en el show del famoso Ted Lewis, y que realiza con fineza y originalidad la acrobacia coreográfica, es otro de los atractivos que desde ayer actúan en el Teatro Nacional en el cambio completo de show.

MAPY CORTEZ, una simpática artista a la que no habíamos olvidado y a la que tardaremos mucho en olvidar. Reapareció ayer, como Rosita Segobia, en el conjunto que, bajo la denominación de «International Revue», debutó en el Nacional, y al que pertenece el famosísimo Vic Hyde, ejecutante de todos los instrumentos.

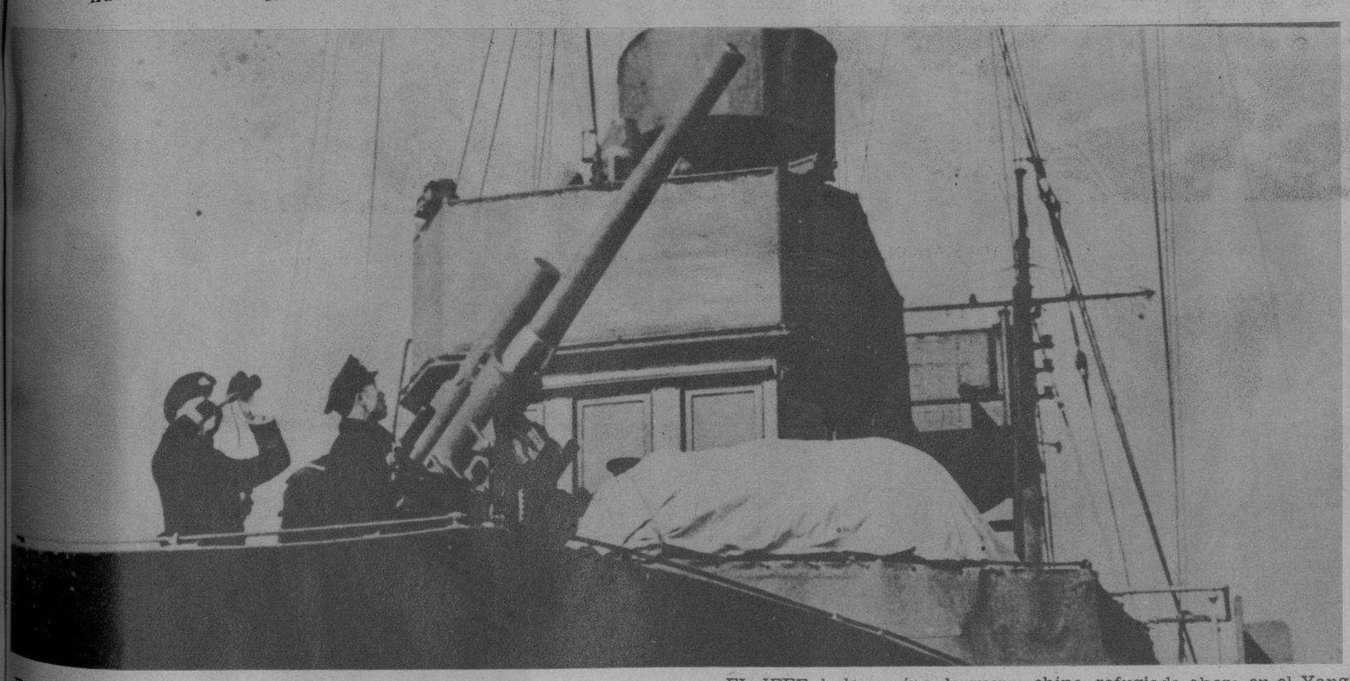

UN CAÑON antiaéreo de un pequeño cañonero chino del río Yangtze, dispuesto a la acción. La aviación japonesa ha atacado repetidamente estos pequeños buques de escasa potencia ofensiva. (Foto Wide)

EL JEFE de la marina de guerra china, refugiada ahora en el Yangtze, pasa revista a la dotación de uno de los pequeños cañoneros. Los pequeños juncos de río y algunos de los buques mercantes—que sumaban unas 63.000 toneladas—han sido militarizados. (Foto Wide)

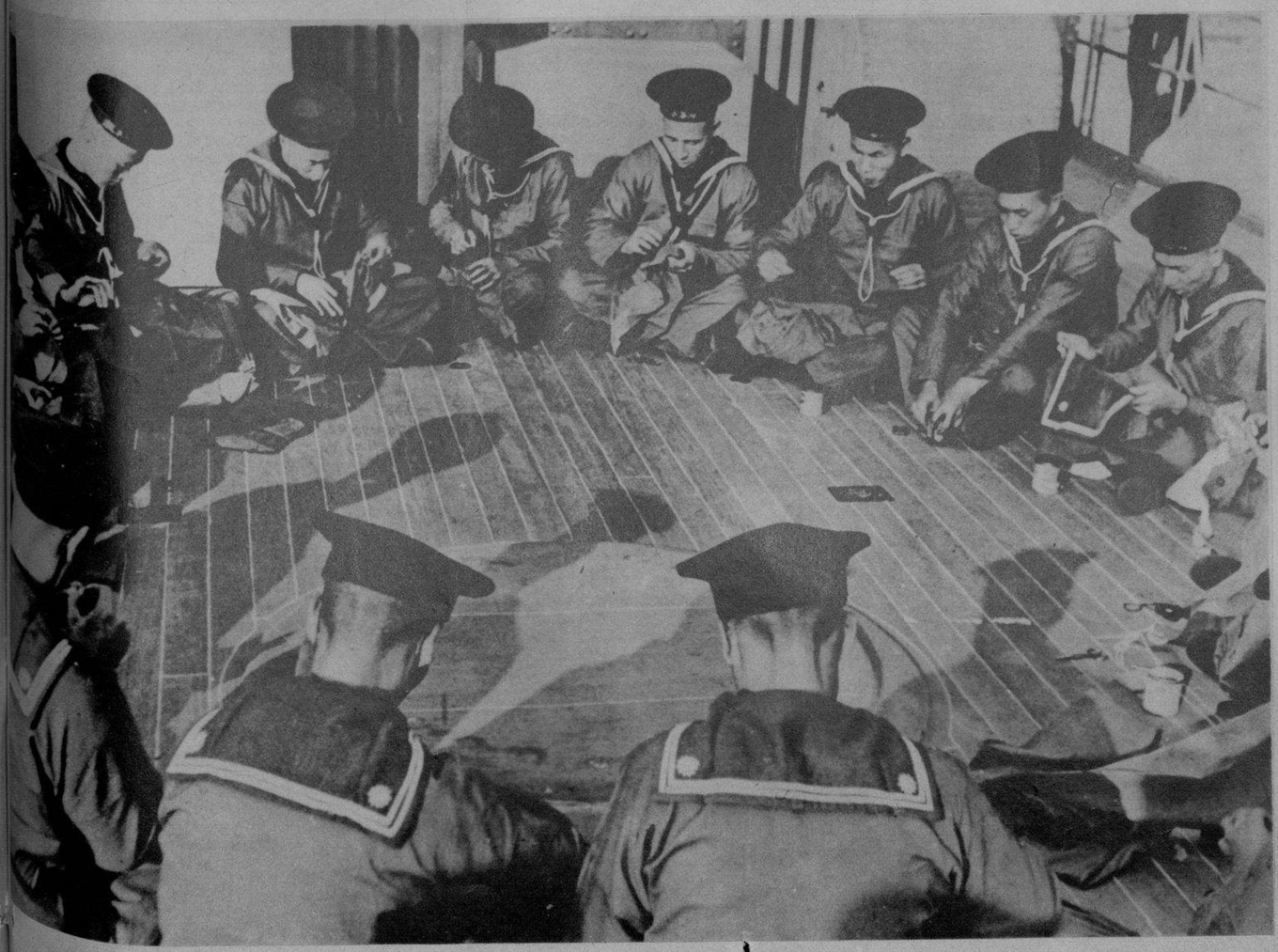

LA MARINA china, reducidísima, se halla ahora fuera del mar.—He aquí varios marinos estudiando un plan de ataque aéreo de los japoneses, perpetrado contra sus pequeños buques del río Yangtze. (Fot. wide)

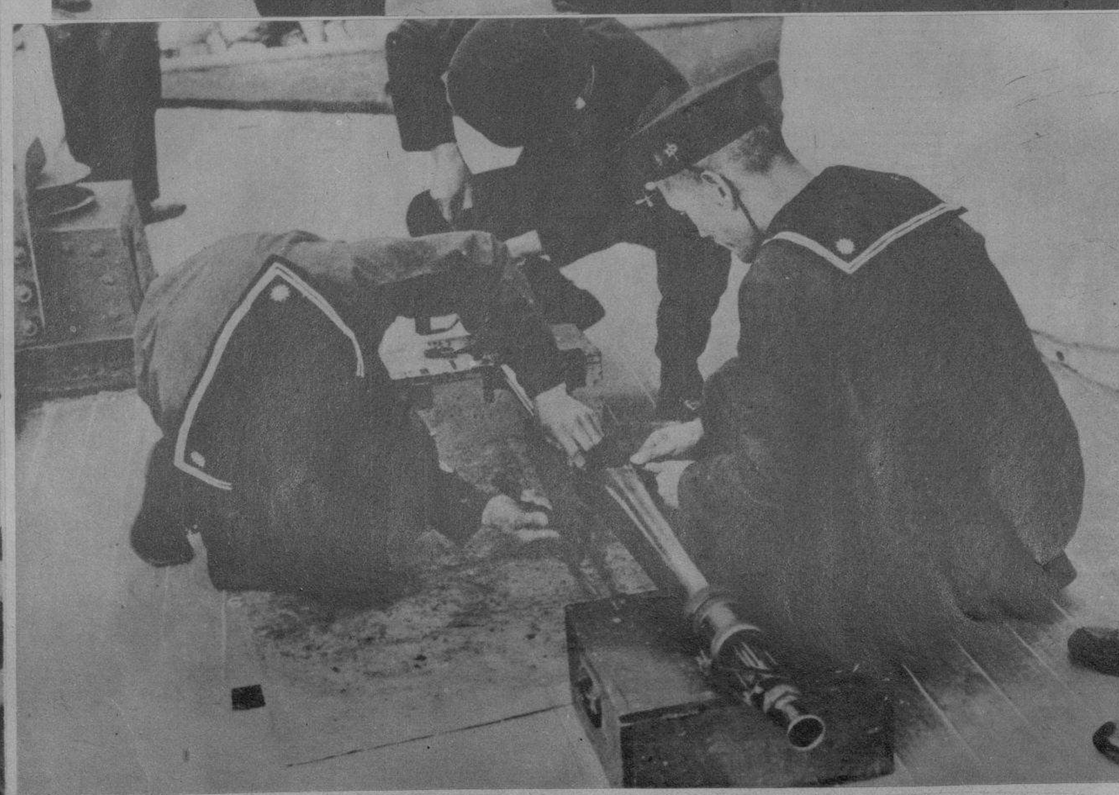

REPARANDO una ametalladora antiaérea, a bordo de uno de los pequeños buques chinos del Yangtze. (Foto Wide)

M.E.C.D. 2016

Conoce Vd. Alguien Que Merezca *este cartel?*

"Es descuidada con el olor del sudor y resulta insoportable su compañía." ¡Pobre de la muchacha a quien se refiera este comentario! Y, sin embargo, sería tan fácil evitarlo usando Mum diariamente.

Mum se puede aplicar en un momento, ya sea antes o después de vestirse, toda vez que es inofensivo para la ropa. Puede usarse bajo los brazos inmediatamente después de afeitarse, pues suaviza y refresca la piel.

Quita el olor del sudor sin afectar la transpiración normal y necesaria. Use Mum con regularidad y olvídese de este desagradable asunto durante todo el día.

7M-88

QUITA EL OLOR DEL SUDOR

LA SOCIEDAD «El Valle de Lemus» dió posesión a su nueva Directiva en animado acto. En la foto aparecen los señores Manuel Rodríguez Sánchez, presidente; Francisco Taboada Patiño, secretario; José González López, tesorero, y los vocales Manuel Fernández Mariño, Albino Vázquez, Benigno Somoza, Manuel C. Rodríguez, José Ramón López, Camilo Rodríguez, Manuel Rodríguez Santos, Manuel Díaz, Manuel Vázquez Rodríguez, David Vázquez, Santiago Carnero, Francisco Blanco, Juan Miguel Rodríguez, Manuel Vázquez y Gumersindo Gómez y el ex presidente señor Avelino Rodríguez. (Foto D. M.)

El Matador de Callos

BLUE-JAY

Quita el callo, alivia el dolor
Eficaz porque tiene—

Rodaja de fieltro que alivia el dolor mitigando la presión.

Medicamento que ablanda y extirpa el callo de raíz.

Adhesivo impermeable Wet-Proof que sujeta el emplasto firmemente.

Acabe con sus callos hoy mismo con El MATADOR de CALLOS Blue-Jay

LLEGO a nuestra capital—acompañado de su distinguida esposa—Mr. Edward Davis, editor del TOBBACO JOURNAL y otras publicaciones. Concurrieron a recibir a tan distinguido visitante, en nombre de la Comisión del Tabaco, el doctor Vicente Grau, Mr. Edgar Van Russ, Representante del Journal en Cuba, y nuestro Jefe de Publicidad, Sr. R. Benítez. (Foto D. M.)

PRESIDENCIA del almuerzo ofrecido por el coronel Angel A. González, jefes y oficiales de la Marina Constitucional a los coroneles auxiliares Manuel López Migoya e Ignacio Galíndez y al teniente coronel Bernardo García, con motivo de sus designaciones para los cargos que hoy ostentan. El agasajo se llevó a efecto a bordo del cañonero «Juan Bruno Zayas». En la foto: el Secretario de Defensa, Dr. Domingo Ramos; los homenajeados con el coronel González y los tenientes coroneles Jesús Gómez Casas, Aurelio García Leal y A. García Pujol. (Foto D. M.)

SRTA. OLGA FISCHERMANN, genial intérprete de canciones folklóricas, que obtuvo anteanoche un clamoroso éxito en el Círculo de Bellas Artes, ilustrando la interesantísima conferencia ofrecida por el musicógrafo Alejo Carpentier sobre «Folklorismo», con un grupo de cantos folklóricos de Europa (Rusia, Alemania, Italia y España) y de Norte y Sur América, incluyendo a Cuba. Esta sesión de arte exquisito fué organizada por la Sección de Música del Círculo. (F D)

CUBA EN LA LIGA DE LAS NACIONES.—Para estudiar el grave problema ruso-finés se reunió recientemente la Asamblea de la Liga de las Naciones, a la cual asistieron los delegados cubanos doctor José de la Luz León, Encargado de Negocios en Suiza, y el señor Willy de Blank. La intervención de los delegados cubanos en los debates de la Liga ha sido favorablemente comentada en los círculos diplomáticos. En una foto aparecen el doctor José de la Luz León y el señor Willy de Blank en compañía del Presidente del Consejo de la Liga; y en la otra: un detalle en los pasillos, comentando la trascendental sesión con un grupo de delegados, entre los que se observa al de Santo Domingo, Max Henríquez Ureña. (Fotos D. M.)

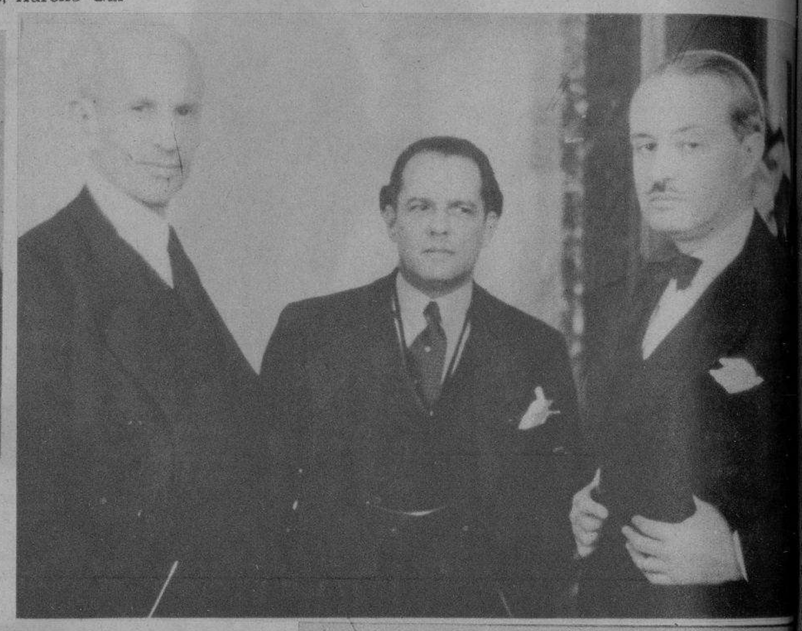

ROBERT L. RIPLEY, el famoso dibujante y trotamundos que escribe y dibuja la conocida sección «Créalo o no lo Crea», estuvo en la Habana durante algunos días y regresó el jueves a New York a bordo del vapor «Siboney», de la Cuba Mail Line. (F. D.)

LOS AVIADORES que han participado brillantemente en el Carnaval Aéreo Miami-Habana, fueron agasajados con un cocktail celebraod en el comedor de las Palmas, del Hotel Sevilla-Biltmore. Los ases que deleitaron en la Habana a miles de espectadores con sus acrobacias, están rodeados aquí por sus amigos y admiradores. (Foto D. M.)

MR. R. J. CABRERA, jefe general de ventas de Carter Products Inc. y Feminine Products Inc., fabricantes de las Píldoritas Carter y la crema desodorante Arrid, respectivamente, llegó a la Habana, recientemente, en viaje de negocios por América Latina. Le recibieron en el muelle los señores Adolfo y José Kates, de la firma de Adolfo Kates e Hijo, distribuidores exclusivos para Cuba de los productos antes citados. (F. D.)

PARTY de la señorita Mayda Fayat. — En la noche de anteayer festejó sus quince años con un brillante party, celebrado en el Hotel Nacional, la señorita Mayda Fayat, reuniendo a un grupo de sus amistades. En una foto: la señorita Fayat con el joven Luis Bustamante. En la otra foto: Un detalle del party de la señorita Mayda Fayat con su compañero Luis Bustamante, su hermana Leonor Fayat y Armando de la Vega, Bertha Bustamante y Gustavo Torroella, Marta Alvaré y Luis Quirós, Nelly Quirós y José M. Corominas con otros numerosos invitados. (F D)

POR LA VIA AEREA ha partido ayer para los Estados Unidos el señor Clemente Berestein, maestro de fabricación de los famosos Helados «Matuey», enviado por la Compañía Lechera de Cuba para tomar un curso en la Univesidad de Missouri en cuanto a la técnica moderna en la elaboración de helados. A despedirlo fueron los señores Carlos Quirch, director General, y Modesto Linares, administrador de dicha empresa industrial, su señora y sus padres. (Foto D. M.)

M.E.C.D. 2016