1ª SECCION

El DIARIO DE LA MARINA es el periódico más antiguo de Cuba. Fué fundado en el año mil ochocientos treinta y dos.
Servicios especiales de España. Hilo directo con New York y recepción directa por radio de otros servicios.

DIARIO DE LA MARINA

SERVICIO DE ASSOCIATED PRESS. Ésta queda autorizada para usar nuestro servicio de noticias de información.
Servicio exclusivo de la Agencia «Havas» y del «Herald Tribune», de New York.

1ª SECCION

AÑO CVII.—NUMERO 288 ACOGIDO A LA FRANQUICIA POSTAL

LA HABANA, SABADO, 2 DE DICIEMBRE DE 1939.—SANTOS SILVANO, ELISA Y BIBIANA

TIEMPO PARA HOY: INVERNAL

PRECIO: 5 CENTAVOS

AUNQUE SEGURA DE SU FINAL DESTINO, LA PEQUEÑA FINLANDIA DEFIENDE CON HEROISMO SU INDEPENDENCIA

Hunden los finlandeses dos barcos de guerra rusos, derriban 18 aviones y destruyen varios tanques

IMPRESIONES

El semanario «10 de Septiembre», fervoroso propagandista del Partido Revolucionario Cubano, publica en su edición del 18 del pasado mes una especie de cuadro sinóptico de los objetivos principales de esta organización política.

De él extraemos el siguiente trozo, sin quitarle punto ni coma:

«OBJETIVIDAD DEL ATAQUE

«El abatimiento del poderío de la nacionalidad española en Cuba se realizará por medio de una serie de drásticas medidas, de las que señalaremos como principales las siguientes:

a) prohibición efectiva de cualquier organización española de combate y persecución implacable de sus miembros;

b) dispersión de toda organización «cubana» susceptible de convertirse en instrumento de la nacionalidad española de Cuba o que tienda a sustraer a ésta del destino que le señala la voluntad revolucionaria de nuestro pueblo;

c) disolución de centros regionales, casinos y otras asociaciones análogas de españoles que puedan transformarse en organizaciones anticubanas o tengan como finalidad impedir la absorción o captación del inmigrante por nuestra nacionalidad;

d) supresión de todo órgano de publicidad de matiz español;

e) anulación de todas las cartas de naturalización de españoles obtenidas con posterioridad a la revolución de septiembre de 1933;

f) prohibición absoluta de cualquier clase de inmigración procedente de la península española;

g) sustitución por nativos de los trabajadores peninsulares en fábricas, comercios, talleres, oficinas, transportes, servicio doméstico y en general en toda actividad que pueda absorber hijos del país (100% de nativos);

h) prohibición a nativos de España de dirigir o servir escuelas en corporaciones religiosas u otros lugares;

i) sustitución de todos los religiosos católicos romanos de ambos sexos nacidos en la Península por personas nacidas en nuestro país;

j) irradiación de todos los españoles que ocupen cargos en el municipio, la provincia y el Estado;

k) cubanización radical del comercio e industria españoles;

l) incorporación de las casas de salud de los centros regionales a la Secretaría de Sanidad, poniendo así aquéllas bajo la dirección y control del Estado;

m) cancelación de las deudas de los campesinos respecto de los comerciantes españoles;

n) entrega a nativos de todas las tierras propiedad de españoles que no sean cultivadas personalmente por éstos en calidad de labradores;

ñ) reembarque de los peninsulares que no tengan constituída familia cubana;

o) prohibición rigurosa de remisiones de dinero a España».

Hasta aquí el más tremendo exabrupto de cuantos se conocen hasta el día contra una emigración como la española reputada por ilustres estadistas y pensadores cubanos como la más conveniente al desarrollo, pujanza y estabilidad de la nación cubana.

Pero antes de enfrentarnos con sus autores quisiéramos saber si la plana mayor del «autenticismo» lo avala o, al menos, no lo condena como una de las mayores estupideces que han podido brotar de una pluma criolla que no esté empuñada por un hombre en estado de locura o de embriaguez.

De lo contrario, no vale la pena que ningún periódico serio le dedique cuatro líneas.

Moviliza Albión 250,000 jóvenes de 20 y 22 años

La instrucción de los que ingresaron en el Ejército, efectúase con gran rapidez

LONDRES, diciembre 1. (Havas). Una proclama real anuncia hoy que todos los jóvenes de 22 años y los que cumplan veinte entre el primero de octubre último y el 2 de diciembre (mañana), quedan incorporados al servicio militar, y están en el deber de inscribirse el 9 del corriente en los registros correspondientes. La nueva clase es la tercera que se llama a filas desde que entró en vigor la conscripción, en junio último.

Se calcula que la proclama real afecta a unos doscientos cincuenta mil reclutas. Hay dos razones para que el Gobierno haya decidido sumar al ejército otro cuarto de millón de soldados. Una es que la instrucción y entrenamiento de los contingentes ya llamados a las armas, se efectúa con un ritmo más rápido que el previsto. Y la otra que la edad a que se puede obtener empleo reservado en ciertas ramas del comercio, ha sido ampliada, lo que permite disponer de un número mayor de jóvenes.

FORMIDABLE CORRIENTE ANTI-SOVIETICA EN TODAS LAS ESFERAS DE LOS ESTADOS UNIDOS

APARTE LAS VICTIMAS ENTRE LA POBLACION CIVIL, LOS RUSOS NO HAN LOGRADO TRIUNFO ALGUNO CON SU AVALANCHA SOBRE FINLANDIA

SERENAMENTE LOS FINLANDESES RESISTEN EL ATAQUE DE UN EJERCITO ENORME Y LLEGAN A TOMAR NUMEROSOS PRISIONEROS EN LOS COMBATES LIBRADOS. «ESTAMOS ACOSTUMBRADOS A CAZAR FOCAS Y LOS RUSOS SON MAS GRANDES Y MEJOR BLANCO»

500 finlandeses dieron dura batalla a miles de rojos al atacar éstos un importante puerto

LOS BOMBARDEOS A HELSINKI Y OTRAS CIUDADES CONTINUAN, PERO LAS BATERIAS Y LA AVIACION DE LA PEQUEÑA NACION SE BATEN CONTRA LOS INVASORES. VARIOS AVIONES DE BOMBARDEO CAYERON SOBRE HELSINKI. LAS BAJAS RUSAS, NUMEROSAS

HELSINKI, diciembre 1. (AP.)—Un comunicado del Ministerio de Defensa, dado a la media noche, dice que «los buques de guerra rusos se vieron obligados a retirarse».

Agrega el comunicado que en el frente de la guerra los finlandeses han tenido escasas bajas, pero que han sido de mucha consideración las rusas.

«Dieciséis aviones rusos y acaso dieciocho o más fueron derribados durante el día, incluyendo varios sobre Helsinki», dice el comunicado, mientras nuestras fuerzas aéreas no sufrieron absolutamente ninguna baja».

«Al Norte del Lago Ladoga el enemigo atacó en todos los lugares donde los caminos lo permitían. Todo parece que estos ataques fueron resultado de cuidadosos preparativos realizados con dos semanas de antelación. Nuestras tropas tuvieron algunas bajas, pero ni un muerto siquiera.

«También en el istmo de Karelia hubo gran actividad. Los rusos reanudaron los ataques bajo la protección de la artillería. Sólo en puntos diseminados tuvieron algún éxito. Generalmente se vieron obligados a retirarse con grandes pérdidas.

«Los rusos continúan perdiendo muchos tanques. Durante la mañana de hoy, por lo menos ocho tanques en el frente del istmo de Karelia solamente fueron destruídos».

El comunicado menciona tres alarmas aéreas en Helsinki, una de las cuales fué seguida de bombardeo. Dos aviones fueron derribados, «un bombardeador de dos motores en el Norte de la ciudad, mientras el otro cayó en la bahía».

«Las antiaéreas abatieron un avión ruso en Laapreranta y dos en Rainiokoski», según el comunicado. «En Ruckalahti nuestros aviones derribaron dos máquinas enemigas y en Koljola, otra».

Los finlandeses echaron a pique al crucero ruso «Kirow».

ESTOKOLMO, diciembre 1. (AP.) Un comunicado que se anunció por la Radio finlandesa informa que el crucero ruso «Kirow», de 8.500 toneladas, fué hundido frente a Hangoe, con los 500 hombres que componían la dotación del barco.

Los marineros finlandeses declararon que la resistencia de los rusos fué sorprendentemente débil.

«Estamos acostumbrados a cazar focas y como los rusos son más grandes, resultan más fáciles de atacar».

Hacen gran resistencia los finlandeses al avance de los rusos

HELSINKI, diciembre 1. (AP).—Los éxitos de los finlandeses contra los ataques rusos en los combates que se libran en tierra y en el mar se han anunciado esta noche, al mismo tiempo que se dió cuenta de la formación de un nuevo gobierno, presidido por un banquero.

Por lo menos treinta mujeres y niños resultaron muertos hoy en Helsinki, cuando los aviones rusos hicieron la capital objeto de un prolongado bombardeo y de fuego de ametralladoras, y a lo largo de la frontera fino-rusa de 800 millas ha habido destrucción de tanques rusos, captura de prisioneros soviéticos y un aumento de la resistencia finlandesa.

Un buque de guerra ruso se hundió en una violenta batalla entre la escuadra roja y la fortaleza de Russaroe, en la entratégica ciudad de Hangoe, que guarda la entrada del Golfo de Finlandia. La fortaleza se hallaba todavía esta noche en manos de los finlandeses.

El nuevo primer ministro es Risto Ryti, de 50 años de edad, gobernador del Banco de Finlandia. En el Gabinete hay dos hombres—Vaino Tanner y Juhu Kusti Pansijivi—que trataron personalmente con Joseph Stalin en el Kremlin durante las prolongadas aunque inútiles negociaciones cerca de las demandas rusas a Finlandia.

Tanner, ministro de Hacienda, socialista, en el Gabinete dimitente del primer ministro Aimo K. Cajander, ha sido nombrado ministro de Estado, mientras Paasikivi, ex primer ministro y persona que posee gran experiencia en sus tratos con Rusia, recibió un ministerio sin cartera.

Djalmar y el ex ministro de Estado, Eljas Erko, que han sido atacados por Rusia como enemigos de los Soviets, salieron del Gobierno.

Treinta mujeres y niños, víctimas de de los raids aéreos

La capital finlandesa pasó esta tarde por los ataques aéreos más rudos de los que ha sido víctima en los dos primeros días de la invasión, y otras dos alarmas de raids—que no fueron seguidas de bombas—se hicieron mientras las llamas se propagaban por la capital.

El jefe de la policía de Helsinki calcula que treinta mujeres y niños perdieron la vida en el barrio obrero por causa de las bombas arrojadas esta tarde por los aviones rusos.

Un almacén ferroviario fué demolido, pero el tránsito no resultó afectado por el bombardeo.

Los buques de guerra soviéticos no han bombardeado a Helsinki, pero se dice que los rusos bombardearon intensamente a Hangoe, desde el aire y por medio de los buques de guerra, y se dice que es posible que intenten un desembarco con el fin de reducir la resistencia de los fuertes.

Lo que se califica de «tremendo» ataque soviético a lo largo de la frontera del sudeste, fué rechazado por las tropas finesas, las que hicieron centenares de prisioneros y causaron numerosas bajas a los rojos.

Dieciséis tanques rusos fueron destruídos por las minas y el fuego de cañón en los encuentros entre las dos fuerzas, según se dice en los centros militares.

Helsinki no es el único objetivo de los aviadores soviéticos. Sus aviones, volando muy bajo, bombardearon los principales puertos de la costa sur de Finlandia, particularmente Viborg y Kotka, a unas 65 millas al este de Helsinki, y también atacaron a Abo (Turku) en la costa occidental, y a 25 millas de la frontera rusa.

Diez aviones de bombardeo rusos fueron derribados en Viborg.

Se anuncia, aunque no se ha confirmado, que los civiles de Abo fueron atacados con fuego de ametralladoras, como lo han sido también los de Helsinki.

Por el momento no se ha publicado ningún cálculo acerca de las bajas causadas por los raids aéreos en Finlandia.

En Helsinki, las antiaéreas finlandesas se dice que han derribado a varios aviones enemigos.

Los aviones proceden de la base de Estonia

Un piloto soviético capturado tenía dinero estoniano, según dicen las autoridades, lo que parece venir a corroborar la creencia de que los ataques aéreos contra la capital proceden de las bases de Estonia, obtenidas últimamente por Rusia.

Por la tarde los aviadores rusos dejaron caer proclamas conteniendo la traducción al finlandés de un discurso del primer ministro Molotov, diciendo que no podía tratar con el Gobierno de Cajander.

Los neutrales residentes en Helsinki se han trasladado a los suburbios y otros tratan de abandonar el país.

Cerca de doscientos extranjeros se han refugiado en Grankulla, pueblo a unas diez millos al oeste de Helsinki, donde el ministro de los Estados Unidos ha establecido la Legación de su país.

Se tienen noticias de que un vapor alemán se encuentra de viaje hacia este puerto, con el fin de recoger a los alemanes.

Cerca de ochenta rusos han sido internados por los finlandeses.

En cuanto a la marcha de las operaciones militares, el corresponsal del National Zeitung dice que el Comisario de la Guerra de los Soviets, Clement Voroshiloff, tiene la suprema dirección de aquéllas. Hay informes muy precisos, de que el comando rojo concentró en el frente al Sur y al Norte del Lago Ladoga, diez divisiones, a las cuales han sido sumadas en las últimas 24 horas, otras seis divisiones, de los cuerpos de Leningrado.

Desde el punto de vista táctico, la gran cuestión planteada ahora es como podrá imponerse la abrumadora superioridad de los rusos, con sus mil quinientos aviones y sus setecientos u ochocientos carros de asalto, en espacios cubiertos de bosques o cortados por innumerables lagos. La base de la ofensiva naval soviética está en Kronstadt, mientras que la aérea en uno de los puertos bálticos.

El nuevo Jefe del Gobierno finlandés dice que el pueblo está dispuesto a defender su independencia

HELSINKI, diciembre 2. (Sábado). (AP).—El Primer Ministro Ryti declaró hoy en un mensaje especial a los Estados Unidos que Finlandia jamás «renunciaría al derecho a decidir sus propios destinos».

Los finlandeses, declaró Ryti, están «defendiendo a todos los pueblos civilizados del mundo en su gran misión histórica».

Su discurso es el primero en su clase que sale de la destrozada capital desde que los ejércitos rojos iniciaron el avance en esta pequeña República el jueves por la mañana.

«Vosotros en los Estados Unidos—dijo Ryti al comenzar su discurso—jamás habéis vivido bajo esta angustia, por lo que Dios debe ser alabado.

«Las experiencias que estamos sufriendo ahora son tales, que me hacen esperar que jamás las sufriréis análogas. Nuestro pueblo se retira horrorizado de estas escenas... pero sin temor, porque tiene tranquila la conciencia.

«Nosotros, como se sabe, pertenecemos a las naciones que más aprecian la paz...»

«No nos quejamos, pues desde un punto de vista estamos orgullosos de nuestra posición. El pueblo finlandés ha morado quince siglos en su bello país, ha labrado su suelo para el cultivo y ha creado en íntima cooperación con todas las demás naciones civilizadas del mundo una cultura que da a Finlandia derecho a figurar entre las naciones».

El pueblo finlandés, agrega, «apela a la justicia y a la humanidad» para «pedir para sí el derecho a seguir en paz y a gozar de una completa independencia política; a trabajar por el bienestar de su país».

«Sabe que está defendiendo los mismos valores que inspiran a todas las naciones civilizadas del mundo».

«El pueblo finlandés está ligado por inquebrantables lazos a las naciones que han formado lo que se conoce por cultura occidental», dijo.

Agregó después que Finlandia «no desea más que una cooperación amistosa» y que aunque «todos los valores en que nuestras vidas se basan están en peligro» el pueblo considera el mantenimiento de su independencia como «un deber hacia toda la humanidad».

«Queremos negociar todas las disputas que puedan surgir entre dos naciones. Pero no consentiremos renunciar a nuestra independencia, a nuestro derecho a decidir nuestros propios asuntos».

Después, dice enfáticamente que Finlandia ha resuelto mantener su independencia política y agrega:

«Todo el mundo es testigo de que esta defensa está justificada».

(VEASE CABLES DE ULTIMA HORA EN LA PAGINA 24)

N. York proclama a Dewey candidato a la Presidencia

«Numerosos capitalistas han prometido prestar apoyo a la candidatura», declara Sprague

Thomas E. Dewey

NUEVA YORK, Dic. 2. (Exclusivo) El partido republicano del Estado de Nueva York lanzó hoy la candidatura del Fiscal Thomas E. Dewey para la Presidencia. Todos los dirigentes de dicho partido en el Estado asistieron a la ceremonia en el club republicano nacional de esta ciudad.

Solamente 2 de los dirigentes en el Estado se negaron a respaldar la candidatura de Dewey. Los dos recalcitrantes favorecen al magnate periodista, Gannet, propietario de una cadena de diarios en el Estado.

Dewey anunció que comenzará formalmente su campaña la semana entrante haciendo una jira por el país. Espera ir a Washington el 12 de Diciembre para conferenciar con los senadores republicanos que hasta ahora prefieren como candidato a uno de su grupo.

Russell E. Sprague, capitalista neoyorquino, emparentado con las familias más opulentas de Long Island y jefe del partido en el condado de Nassau, nombrado gerente de la campaña de Dewey, declaró que numerosos capitales han prometido su apoyo financiero para la campaña y que ya se han contratado varias estaciones de radio en el país para la cruzada pro-Dewey.

Los graves problemas del momento

Urge la aprobación del Tratado adicional

En el artículo precedente, «El impasse del convenio comercial supletorio» expusimos el parecer, basado en antecedentes estimados como ciertos pero cuya verdad absoluta no podemos garantizar, de que la demora en llevarse el citado convenio a una solución satisfactoria con rapidez, se ha debido a haber perdido su carácter de solución aislada y específica, de cuestión bien circunscrita y urgente, para venir a quedar incluído en un programa mucho más vasto de cooperación económica entre Cuba y los Estados Unidos, el cual, por su propia naturaleza y su considerable magnitud, habría de requerir forzosamente discusiones, estudios y ajustes mucho más dilatados y laboriosos.

Si los hechos se han producido de la manera que dejamos indicada, los graves perjuicios que Cuba ha sufrido y sufre con la demora en negociarse y ponerse en vigor el convenio, bastan para llevarnos a la conclusión de que fué un lamentable y costoso error de método ligar su suerte a la del vasto programa en que quedó incluído. Es posible, acaso lo más probable, que esa inclusión haya sido obra fortuíta de las circunstancias. El programa más amplio de cooperación pareció tal vez tan fácilmente realizable en breve plazo, que no se estimó justificado el adelantarse a aprobar una medida parcial que, aunque muy útil y necesaria, no tenía, en Noviembre de 1938, la extrema urgencia de que está revestida en Noviembre de 1939. La posibilidad de una nueva guerra entre los grandes poderes de Europa parecía entonces lejana todavía, y no era posible que pudieran preverse las drásticas medidas de suspensión del plan de cuotas y reducción del preferencial arancelario a Cuba que adoptaría la Administración de Roosevelt a causa del sangriento conflicto.

El hecho es, sin embargo, que esas medidas fueron adoptadas, que están en vigor, que no es posible saber por cuánto tiempo serán mantenidas, y que a los graves perjuicios que sufría Cuba cuando se intentó remediarlos con el convenio adicional, se han sumado otros mucho más considerables y destructivos, en lo presente y en lo porvenir. Si se toma en cuenta esta triste realidad, y si se aprecia, asimismo, que el plan más ambicioso de cooperación cubano-americana requiere y requerirá una tramitación mucho más prolongada de la que en los primeros momentos de entusiasmo y de confianza pudo preverse, la rectificación del criterio que llevó a incluir el convenio comercial dentro del plan de referencia, es una urgentísima necesidad que debe ser reconocida, tanto por el Gobierno de Cuba como por el Departamento de Estado de Washington.

El Tratado de Reciprocidad de 1934 otorgó concesiones a dos grandes industrias básicas cubanas, la azucarera y la tabacalera. Las correspondientes a ésta quedaron anuladas desde hace largo tiempo. Las ofrecidas al azúcar están en suspenso desde Septiembre sin que se haya fijado fecha aún para restablecerlas. El Tratado, además, en concordancia con el sistema de cuotas, puso un valladar al progresivo desplazamiento de nuestro azúcar del mercado americano y nos aseguró una cuota sobre una base proporcional estable en el mismo; pero la supresión, aun cuando sea temporal, de las cuotas, ha venido a brindar una oportunidad a los productores de las áreas americanas para ampliar su producción, colocándose en posición más favorable para continuar su enconada lucha contra las exportaciones de Cuba. Estamos sufriendo una merma enorme en nuestros ingresos actuales y se está agravando el peligro de que parte de esa merma se convierta en definitiva si nuestros adversarios logran, a base de sus aumentos de producción, acrecentar sus cuotas a expensas de la nuestra al ser restablecido el sistema. Daños considerables en la actualidad, daños más graves en un futuro próximo, tal es el oscuro panorama que tenemos delante. La urgencia de acudir al remedio de situación tan desastrosa para Cuba nadie habrá de negarla.

Es posible, a pesar de los hechos que acabamos de exponer, que tanto en Cuba como en Washington haya quienes, mirando las cosas en pequeño aun cuando aceptan el desglose del convenio adicional del plan más vasto en que fué incluído, pretendan enfrascarse en discusiones bizantinas sobre las condiciones que deba llenar cada parte para llegar a la firma del mismo. A los que en Cuba se inclinan a proceder de esa manera, les llamamos la atención sobre los siguientes extremos. Primero, la supresión del diferencial de 60 puntos a nuestro azúcar equivale a un aumento de derechos de $12.00 por tonelada corta. En una cuota de cerca de 2.000,000 de toneladas, el aumento de derechos, que significa una merma en nuestros ingresos, monta a cerca de $24.000,000 al año, o sea, $2.000,000 mensuales. Si el convenio adicional llegara a firmarse y el diferencial otorgado a Cuba alcanzase a 75 puntos de la tarifa actual, ello significaría una reducción en los derechos de $15.00 por tonelada corta, o sea, un total de cerca de $30.000,000 al año para una cuota de cerca de 2.000,000 de toneladas. La diferencia entre un promedio de merma mensual de $2.000,000 en nuestros ingresos, y un promedio de aumento también mensual de $2.500,000 en los mismos, es lo que representa en el presente momento el tener o no firmado el convenio. Segundo, el restablecimiento de las concesiones al tabaco reforzaría los ingresos nacionales y constituiría un positivo auxilio a una industria básica en crisis. Tercero, la firma del convenio nos garantizaría que la Administración americana está decidida a mantener con toda firmeza su política de reciprocidad y de cooperación económica con Cuba y, en consecuencia, a oponerse a todo intento legislativo de anular esa política, fuente de positivo beneficio para los dos países. Y cuarto y último, la firma del Tratado, ratificando las corrientes de buena inteligencia en lo político y en lo comercial entre los Estados Unidos y Cuba, crearía las más favorables condiciones para impulsar la realización del plan más vasto de cooperación económica a que nos hemos referido en estos artículos. Cuando se aprecian en todo su valor las ventajas que representa para Cuba la firma del Tratado en las circunstancias presentes, parécenos que no puede quedar duda de que debemos poner todo lo posible de nuestra parte, con el más amplio criterio, para que la negociación quede terminada satisfactoriamente en el más breve plazo. Suicida estimaríamos una política distinta.

Examinado el problema con referencia a los intereses de los Estados Unidos, la firma del convenio aportará a éstos, beneficios tan positivos y considerables como a Cuba. El Tratado de Reciprocidad de 1934, primer paso en firme de la política del buen vecino en su aspecto comercial, fué negociado por los Estados Unidos con el fin claro y preciso de rehabilitar su comercio con Cuba, como medio de ayudar a la rehabilitación de la agricultura y la industria americanas. El Tratado ha llenado cumplidamente esos fines en la proporción que le correspondía, aumentando la exportación americana a Cuba de unos 25 millones de pesos en 1933, a 90 millones en 1937, y elevando el porcentaje de las importaciones americanas en Cuba, al 71% de todas las importaciones cubanas. En 1938, la exportación americana a Cuba sufrió una reducción considerable a causa de la merma en los ingresos cubanos, para remediar la cual se proyectó el convenio adicional. Como éste no se ha llevado a efecto y la situación económica de Cuba se ha agravado con la supresión del diferencial azucarero, la merma de la exportación americana a nuestro país será más considerable este año y continuará acentuándose en los meses sucesivos. La inminencia de la guerra primero y el estallido de ésta después, han enmascarado el hecho porque el comercio importador de Cuba se apresuró a hacer compras en los Estados Unidos para prevenirse contra una prevista alza de los precios, pero la acumulación de esos «stocks» de mercaderías se hará sentir fuertemente, reduciendo la importación en los meses inmediatos. El sesgo de la guerra por una parte y las medidas que han adoptado ingleses y franceses por otra, para unir íntimamente los dos grandes imperios en lo económico, evitando toda competencia en lo exterior y abasteciéndose preferentemente de sus dominios y colonias, puede preverse que reducirá las grandes compras que en tiempos normales hacían la Gran Bretaña y Francia en los Estados Unidos. Esas compras se están limitando ya á efectos militares casi estrictamente. La importación de frutas de los Estados Unidos, que ha sido prohibida por el Gobierno británico, no es más que un principio. Prohibidas o no, puede darse por seguro que los embarques de productos agrícolas americanos a la Gran Bretaña y aun a toda Europa, sufrirán fuerte reducción, acumulándose los sobrantes y disminuyendo los precios. En tales circunstancias, el aumento de la exportación de dichos productos a Cuba no puede dejar de representar un positivo beneficio para los granjeros de los Estados Unidos, amenazados por serias dificultades. La marina mercante americana, inactiva en gran parte a causa de la nueva ley de neutralidad, encontrará, asimismo, buena oportunidad de aumentar sus ingresos con mayor tráfico en mares libres de todo riesgo. Finalmente, si las cosas se complican y llegara a producirse una fuerte reducción en los abastos mundiales de azúcar, los Estados Unidos podrían estar seguros de disponer en Cuba de una amplia fuente de abastecimiento al alcance de la mano. Otras muchas ventajas podrían enumerarse, pero las apuntadas son suficientes para demostrar que los beneficios de la firma del convenio adicional serían recíprocos. La conclusión forzosa a que llegamos es que el «impasse» de las negociaciones debe terminarse y el convenio adicional llevarse a efecto con la mayor rapidez.

EL PROXIMO ARTICULO:
LAS CARTAS SOBRE LA MESA.

POSIBLE SUPRESION DEL ENVIO DE AVIONES AL SOVIET Y ORDEN PARA DESALOJAR LA EXPOSICION

Los Soviets acusan a Roosevelt de estar de acuerdo con Chamberlain y Daladier para aniquilar al Soviet, y dicen, al mismo tiempo «que todo se pactó en Munich»

EN LAS ESFERAS OFICIALES COMO EN EL PUEBLO ESTADOUNIDENSE APOYAN LA CAUSA FINLANDESA

NUEVA YORK, diciembre 1. (Exclusivos).—Los agentes de Rusia en los Estados Unidos, (el llamado partido Comunista americano)—culparon hoy al Presidente Roosevelt de la invasión rusa de Finlandia.

El editorial en su órgano «Daily Worker», denunció a la prensa de Estados Unidos alegando que está determinada «a minar la inteligencia del público americano» azuzándolo a una guerra contra la Unión Soviética «y que el «ataque finlandés» contra Rusia se debió a la intervención del Presidente Roosevelt en combinación con el imperialismo anglo-francés.

El artículo de Moscú dando cuenta del ataque ruso contra Finlandia llevaba el siguiente título: «El ejército rojo rechaza a los criminales finlandeses».

Agrega que Londres, París y Washington se han combinado para transformar «la guerra imperialista anglo-germana» en una guerra contra la Unión soviética», que fué organizada por Chamberlain y Hitler en Munich... y alentada por los banqueros de Wall Street, cuyo servidor es el Presidente Roosevelt».

Que se retiren de la Feria

NUEVA YORK, diciembre 1. (Exclusivo).—En atención al enorme sentimiento anti-ruso en Nueva York, los administradores de la Exposición Mundial avisaron hoy a G. N. Zaroubin, Comisionado rojo en la Feria, que deberá retirar su palacio construído a un costo de cinco millones de dólares, de los terrenos de la Feria dentro de 90 días.

Newbold Norris, Presidente del Concejo Municipal, y director de la Corporación de la Feria dijo: «Rusia debe ahogar su cabeza, de vergüenza. Vinieron aquí con su pabellón hablando de democracia y de los derechos de las minorías. El que crea hoy que los soviets están interesados en los derechos del hombre debe estar loco».

Norris fué el funcionario que retó a la oposición pública que se oponía al nombramiento de un Secretario comunista en su oficina George U. Harvey, Presidente del Distrito de Queens, y Stanley M. Isaacs, Presidente del Distrito de Manhattan, aprobaron la idea de Norris de exigir que el pabellón ruso sea retirado de la Feria a la mayor brevedad.

Parece que Estados Unidos declararán un «embargo moral» contra los envíos de aeroplanos a Rusia

WASHINGTON, diciembre 1. (AP).—Poco después que el Presidente Roosevelt hubo condenado el ataque de Rusia a Finlandia, comenzó a circular por la capital la noticia de que los altos funcionarios están estudiando la declaración de «un embargo moral» contra los embarques de aeroplanos americanos a los Soviets.

El embargo moral se ha aplicado al Japón y se encuentra en vigor rígidamente. No hay ningún poder que prohiba tales embarques, pero, en el caso de los japoneses, el Secretario Hull apeló directamente a los fabricantes de aviones y éstos se negaron a cumplimentar las órdenes que habían recibído del Japón.

Hull adoptó en aquella ocasión tal actitud debido a que los japoneses habían bombardeado poblaciones civiles en China.

Las compras de armas por parte de Rusia en los Estados Unidos han sido relativamente pequeñas este año, sumando sólo $1,066,887 durante el mes de octubre. En los centros comerciales se dice, sin embargo, que los agentes soviéticos han estado indagando en los últimos quince días la posibilidad de adquirir aeroplanos militares de todos los tipos.

Se dice en los centros bien informados que hasta que no se reciba un informe completo acerca de los hechos nada se hará para aplicar la ley de neutralidad a Rusia y a Finlandia. Los informes tardan en llegar, debido a que las comunicaciones son difíciles por teléfono con las naciones escandinavas.

Los despachos de la Legión americana en Helsinki dicen que las listas de bajas resultantes de los bombardeos por los rusos de Helsinki y otros centros de población, incluyen a niños. Los residentes de la capital finlandesa, se dice en tales mensajes, están abandonándola rápidamente en automóviles, ómnibus y a pie. Los incendios consumen la ciudad, pero éstos comienzan a ser controlados por los bomberos y los soldados.

Entrevista del Cor. Batista con el Presidente

Se celebró en el balneario de San Vicente. Optimista el Jefe del Ejército. Vestía de civil

PINAR DEL RIO, diciembre 1. DIARIO, Habana. — Como anuncié ayer, esta mañana visitó en los baños de San Vicente, al Presidente de la República, Coronel Laredo Bru, con quien almorzó, el Jefe del Ejército Constitucional, Coronel Batista, el que, para las próximas semanas estará al frente de la campaña electoral de los partidos de la coalición social-democrática que le llevará como candidato a la Primera Magistratura de la Nación.

Acompañaban al Jefe del Ejército su bella esposa, señora Elisa Godínez, el Comandante Ramón N. Gutiérrez Velázquez, actual Jefe del Octavo Regimiento «Ríus Rivera» y su esposa señora Emilia Pichardo, y los Ayudantes de Guardia del Coronel Batista.

El Jefe de las Fuerzas Armadas vestía de civil.

Durante varias horas el Coronel Batista estuvo cambiando impresiones con el Coronel Laredo Bru, recorriendo el pintoresco balneario de San Vicente, y regresó a esta capital próximamente a las siete de la noche.

Se encuentra optimista

Durante la breve charla que sostuvimos con el Coronel Batista, nada quiso decir para publicar. Lo encontramos altamente optimista y sonriente, haciéndonos calurosos elogios de la belleza del valle de Viñales, del balneario de San Vicente y la campiña pinareña, región a la cual, —dijo—se siente ligado por profundos lazos de simpatías y afectos personales.

Tanto el Jefe del Ejército como su distinguida esposa ofrecieron demostraciones de generosidad, auxiliando económicamente a numerosos campesinos que encontraron a su paso, quienes les acogieron con júbilo y satisfacción.—**Guillermo Rodríguez**, corresponsal.

EL JAPON PROTESTA ANTE FRANCIA DE QUE POR LA INDOCHINA ABASTEZCAN A KAI SHEK

TOKIO, Diciembre 1o. (HAVAS.)—El Gobierno japonés ha trasmitido al de Francia una enérgica protesta por la entrega de armamentos y municiones a las tropas chinas de Chiang Kai Shek, por el territorio de la Indo-China francesa. El Ministro de Estado nipón, Almirante Nomura, declaró al Embajador de Francia, M. Arséne, que no solamente Chiang Kai Shek es abastecido de materiales de guerra por la Indo-China, sino que cerca de las costas de ésta, varias veces se ha retenido indebidamente a los buques japoneses.

PROCLAMADO PRESIDENTE ELECTO DEL PERU EL CANDIDATO MANUEL PRADO

LIMA, diciembre 1 ,(AP).—La Junta Electoral Nacional proclamó hoy a Manuel Prado presidente electo de la República por el período de 1939 a 1945.

Tomará posesión de la Primera Magistratura de la República el 8 de este mes.

En Finlandia se ha constituído nuevo Gobierno

Rysti, Director del Banco de Finlandia ha asumido la Presidencia del Consejo

HELSINKI, Finlandia, diciembre 1. (Havas).—El nuevo Gabinete de Finlandia está constituído en la forma siguiente, según la lista oficial anunciada a última hora de la tarde:

Presidencia del Consejo, Risto Ryti, director del Banco de Finlandia.

Asuntos Extranjeros, Vaino Tanner, socialista, ex Ministro de Hacienda.

Justicia, Soduhyelm, del partido sueco.

Interior, Von Born, del partido sueco.

Defensa Nacional, Nivkhannen, agrario.

Hacienda, Pakkala, jefe del grupo socialista de la Cámara.

Educación, Hannula, agrario.

Agricultura, Heikhinen.

Ministro adjunto de Agricultura, Koujisto.

Comunicaciones, Saluvaara.

Comercio, Kotilaunen.

Asuntos Sociales, Fagerholm.

Abastecimientos, Von Fieandt.

Ministro sin cartera, Dr. Juho Paasikivi.

M.E.C.D. 2016

RECLAMADA POR LOS REALISTAS LA VIGENCIA COMO PARTIDO NACIONAL PARA LOS COMICIOS GENERALES

LA PALMERA DE LA PAZ

Es muy cierto que, ni el más leve rumor, ni el eco más lejano de las actividades oficiales del señor Presidente de la República en su retiro campestre de «San Vicente», llegan hasta las oficinas en que los reporters palatinos laboran sin cesar día y noche «para cosechar»—como dice con acentuado énfasis el señor Alacán—la exquisita miel de la noticia que luego paladea plácidamente el labio insaciable del público.

Los que van y vienen entre la mansión del Ejecutivo y el agreste rincón pinareño donde ha encontrado un dulce y grato remanso, se limitan a informar que el coronel Laredo Bru lo pasa de lo mejor, aun cuando no del todo libre de las preocupaciones que le imponen el desempeño de su elevada Magistratura.

—La campiña—¡Oh, la incomparable campiña cubana!—le sienta—dicen los voceros, y añaden: —El sol, la sombra, el viento, las nubes, el cielo, la lluvia le han reconciliado con la Naturaleza, que es la vida. Bien se lo gana como justo premio, quien tantas horas se lleva en Palacio sumido en el esfuerzo y la preocupación de gobernar el país.

—Conformes—responden los periodistas—y en verdad nos congratula que el señor Presidente haya dado en «San Vicente» con un oasis lleno de paz y de ventura, pero...

—¿Otra cosa?

—Pero también nos interesan otra clase de noticias...

—A ver, a ver...

—Deseamos saber, por ejemplo, qué personas de la política, de la administración, de la diplomacia, de la economía, visitan al señor Presidente; qué asuntos trata con ellas; qué Secretarios del Despacho le entrevistan; qué problemas estudia; qué se dice allí de la Constituyente; qué se habla de las elecciones generales. ¿Es verdad, como se asegura, la versión que a su regreso a la Habana reorganizará el Gabinete? ¿Cuáles Secretarios quedan? Se afirma que el Partido Unión Nacionalista presentará la candidatura del coronel Laredo Bru para un cargo de senador por las Villas. ¿Es una especulación de los mentideros políticos o es cosa resuelta? ¿Es cierto que el señor Presidente está confeccionando un plan de carácter económico que someterá a la inmediata consideración del Congreso? ¿Cómo andan las gestiones relativas a la revisión del Convenio Comercial con los Estados Unidos? ¿Qué ha pasado con la fórmula ideada por los hacendados y los colonos para resolver la crisis de la industria azucarera?...

.. ..

Después de este aguacero los reporters respiran desde lo hondo del pecho, beben un vaso de agua fría y callan. También callan los voceros encogiéndose de hombros. Nada saben o si saben algo se reservan.

—

En la Secretaría de la Presidencia mientras el señor Alonso Pujol despacha, el señor José Enrique Bringuier examina ciertos documentos. Son peticiones: peticiones de obras públicas para Camagüey.

—¿Hay muchas?—preguntan los periodistas.

—Las necesarias y nada más—dice—y comienza a enumerarlas. Si en sus manos estuviese invertiría allí los millones del presupuesto.

El Ministro de Hacienda ha salido con una terrible cartera llena de cifras y cálculos.

El silencio reina en el salón de espera. Palacio es como la palmera de la paz.

Cuando abandonamos la oficina de la prensa nos detiene un individuo que viene de la calle.

—¿Ha visto por aquí al Secretario de Obras Públicas?

—El señor Riva no está.

—¡Qué contrariedad! Venía a darle las gracias por haberme repuesto en mi plaza.

—Enhorabuena. ¿Y qué hace usted allí?

—Darle muy duro a la maquinita. Lo que es trabajo no falta. No me quejo del todo, porque no está bien que lo haga, pero me falta algo para ser feliz.

—¿Qué le falta?

—Una cosa muy sencilla: que me cambien de nómina. En la que ahora firmo estoy figurando como uno de los mulos de la basura. ¿Le parece correcto y decente?

Le hice la siguiente reflexión:

—Oiga este consejo: Resígnese a su suerte, pues como están las cosas hay criollo por esas calles capaz de tirar, efectivamente, del carretón con tal de tener el pienso asegurado. ¡No digo cobrar como todo un señor mulo!

J. Castelló MONTENEGRO.

Decidirá hoy el T.S.E. si el Partido Nacional Revolucionario (Realista) subsiste o no como partido nacional

El delegado de esa organización mantuvo la procedencia de que siga como tal, aduciendo diversos preceptos del Código vigente. Un Magistrado a favor, otro en contra

Durante más de una hora discutió ayer el Tribunal Superior Electoral el problema de si el Partido Nacional Revolucionario (Realista) podrá o no mantenerse como tal, o si deberá ser disuelto por no haber alcanzado factor en tres provincias, como dispone el artículo 288, inciso a) del Código vigente.

La cuestión fué planteado al Tribunal Superior Electoral por el delegado político de la expresada organización, doctor Guillermo Rubiera, del bufete del doctor José Agustín Martínez, quien sometió a la consideración de los magistrados que integran dicho Tribunal un extenso y documentado estudio para demostrar que, contra lo que se creía, el Partido Nacional Revolucionario no puede ser disuelto.

En ese alegato jurídico se explica que los partidos nacionales que tienen actualmente existencia legal, de acuerdo con los artículos 3, 289 al 299 y disposición transitoria quinta, son: a), los que a virtud de autorización para organizarse, después de la promulgación del Código y con anterioridad a la reorganización, obtuvieron, al verificar su reorganización, el mínimum del 2 por ciento de afiliaciones; b), los que estando inscriptos en la fecha de la promulgación del Código obtuvieron en la reorganización dicho mínimum de afiliaciones; c), los partidos y sectores políticos no inscriptos como partidos nacionales en la fecha de la promulgación del Código, que con anterioridad al 1 de febrero de 1939 tenían representación en el Tribunal Superior Electoral constituído en Junta Nacional del Censo, presentaron su solicitud de inscripción dentro de los cinco días siguientes y obtuvieron el ya expresado mínimum de afiliaciones; y d), los que no estando comprendidos en dichos casos, formularon solicitud de inscripción firmada por no menos de cien electores autenticada ante notiria y presentada al Tribunal Superior dentro de los cinco días siguientes a la promulgación del Código, y obtuvieron el ya expresado mínimum de afiliaciones.

Defendiendo esta tesis, el doctor Rubiera sostuvo ante el Tribunal que el artículo 288 a), que dispone la exclusión de los partidos que no obtuvieron factor en tres provincias no puede ser aplicado al realismo, porque dicho precepto se refiere a elecciones generales y las celbradas el día 15 no tienen ese carácter. Durante largo rato el doctor Rubiera sostuvo, rebatiendo la tesis de otros delegados, que las elecciones del día 15 no son ni generales ni parciales, sino extraordinarias, porque en ninguno de sus artículos el Código las califica como generales no parciales, y por el contrario en la primera disposición transitoria determina clara y terminantemente que se celebrarán elecciones extraordinarias para elegir delegados a la Convención Constituyente. Sentado, pues, que los comicios del día 15 no son ni generales ni parciales, sino extraordinarios, como así se consignó por el Tribunal Superior Electoral en la convocatoria, es evidente, dijo el doctor Rubiera, que la cláusula prohibitiva del artículo 288 a) no puede aplicarse al Partido Nacional Revolucionario.

El doctor Juan Carlos Andreu, miembro del Tribunal, explicó sus puntos de vista sobre el asunto, que coinciden con los del doctor Rubiera, sobre todo en cuanto a que las elecciones del 15 de noviembre son extraordinarias.

El doctor Manuel Caíñas, por el contrario, expuso su parecer de que la regla de la sexta disposición transitoria, que será la que impedirá que el Partido Popular Cubano y el Partido Agrario Nacional tengan igual suerte que el Realista, debía interpretarse en el sentido de comprender a todos los partidos que no obtuvieron factor en tres provincias.

El doctor Marcelino W. Dorado, delegado del Partido Comunista, se adhirió al criterio del doctor Rubiera, pero entendió que el Tribunal debía ser más liberal y dar al precepto, no una interpretación liberal, sino amplia, para que el Partido Popular y el Partido Agrario no desaparezcan como partidos nacionales.

En definitiva el Tribunal resolvió dejar el asunto para decidirlo en su sesión de hoy, sábado, en horas de mañana.

Un proyecto de ley creando el retiro de los panaderos

Los plomeros cooperarán con Sanidad y a cambio se les dará la franquicia postal

A la Cámara de Representantes han sido presentadas ayer tres proposiciones de leyes.

La primera suscrita por M. García Pedroso, concediendo franquicia postal ordinaria a la Federación Nacional de Maestros Plomeros Instaladores.

Esta concesión está condicionada a la obligación de los plomeros a cooperar, sin gastos para el Estado, con la Secretaría de Sanidad emitiendo informes—según lo interese el Departamento—de las infracciones del Reglamento y Ordenanzas sobre instalaciones sanitarias, que conozcan.

La segunda proposición dispone la creación de dos Notarías Públicas de Primera Clase en el término municipal de la Habana.

Suscribe esta proposición el señor César Camacho Covani.

La tercera establece el Retiro de los obreros panaderos, galleteros, repartidores y similares.

La Caja se nutrirá con el descuento del cinco por ciento de los sueldos, salarios, jornales, etc., que devenguen los trabajadores comprendidos en esta ley.

Se señalan diez fuentes más de ingresos en favor de dicha Caja.

El proyecto tiene sesenta artículos.

LA LEY DEL RETIRO MILITAR

Ninguna noticia—de las obtenidas en Palacio ayer—informa que el señor Presidente de la República haya sancionado el proyecto aprobado por el Confreso, modificando la Ley del Retiro de las Fuerzas de Mar y Tierra.

Se afirma que este proyecto será firmado entre hoy sábado y el lunes.

PROCLAMACION DE LA SARGENTERIA LIBERAL PINAREÑA

PINAR DEL RIO, diciembre 1. (Por telégrafo, al DIARIO).—Reunidos en el Círculo Máximo Gómez de esta capital sargentos liberales de este término, presididos por el señor Ramón Somonte, acordaron hacer público su adhesión a la candidatura presidencial del coronel Batista; para gobernador de la provincia, doctor Salvador Díaz Valdés y para senador, coronel Manuel Benítez, presidente del Partido Liberal y actual Delegado a la Constituyente.

El acto se celebró dentro de la mayor animación, asistiendo numerosos elementos del liberalismo pinareño, que respaldan decididamente las aspiraciones políticas del coronel Batista, quien vistiendo traje civil visitó en el día de hoy esta ciudad.—Guillermo Rodríguez, corresponsal.

LA ADUANA DE LA HABANA TUVO UN SUPERAVIT DE 300,000 PESOS EN NOVIEMBRE ULTIMO

TAMBIEN EXISTE UN SUPERAVIT DE $600,000 SOBRE LA SUMA QUE CALCULARA LA HACIENDA

Repuesto en su cargo un Jefe de Adminiatración. El vapor italiano «Recca» conduce a Génova 1,500 toneladas de azúcares. Arribarán hoy tres barcos con muchos viajeros

La recaudación obtenida por la Aduana de la Habana durante el mes de Noviembre del presente año ascendió a la cantidad de $2,342,791, cantidad ésta que arroja un superávit de $316,031,73, comparándola con la obtenida en igual mes del año anterior, que fué de $2,026,759,79.

En cuanto al estimado de recaudación fijado para el propio mes por la Secretaría de Hacienda, que fué de $1,698,450,00 arroja también un superávit de $644,341,52.

Reposición.

Cumpliéndose lo dispuesto por una resolución de los Tribunales de Justicia, que ordenaron su reposición como Jefe de Administración de Quinta Clase de la Aduana de la Habana, ha tomado posesión de su cargo el señor José Dávalos y Ponce de León, cesando en ese puesto el señor Emilio Ayala Fernández.

La recaudación de ayer

Durante el día de ayer la Aduana de la Habana, recaudó la cantidad de $87,554,99.

Azúcar para Italia

El vapor italiano «Recca», que zarpó ayer tarde de nuestro puerto para Tenerife, conduce carga general procedente de puertos del Golfo, así como 1,500 toneladas de azúcar que tomó en la Habana con destino a Génova, Italia.

El «Oriente»

En su viaje regular arribará hoy por la mañana a nuestro puerto procedente de New York, el turbo eléctrico americano «Oriente», de la Ward Line, que trae 1,482 toneladas de carga general y un total de 76 pasajeros.

El «Santa Clara»

Procedente de Valparaíso y escalas, vía el Canal de Panamá, llegará hoy a las 8 de la mañana el vapor americano «Santa Clara», que trae carga general y pasajeros para la Habana así como carga y pasajeros en tránsito para New York.

En dicho buque viaja un grupo de diplomáticos y militares extranjeros, para los que han sido dispuestas las cortesías de estilo y franquicias correspondientes.

El «Florida»

También llegará hoy por la mañana procedente de Miami el vapor americano «Florida», de la Peninsular y Occidental SS. Co., que trae carga general, correspondencia y 175 pasajeros.

De la vía aérea

Procedente de Miami llegaron ayer al aeropuerto del Arsenal los aviones NC 752 V y NC 823 M, de la Pan American Airways Inc., que trajeron 43 pasajeros entre los que figuran los señores Jerry Thomas, el ingeniero americano Mr. Leroy B. Baugham, el estudiante francés Henry P. J. Mourer, Dolores Meruelos, el autor alemán Karl Zuskmayer, y familia; el editor americano Erie Ridder, el abogado cubano Dr. Francisco Andreu, señor Juan Taten y señora, y otros.

De Mérida, Yucatán, llegó el avión NC 16927 que trajo tres pasajeros para la Habana, el señor Angel Estrugo y señora, y el capitán Clifford Stapleton, Director de la Havana Coal Co. El resto de los pasajeros llegados por estas aeronaves son turistas americanos.

Para Miami salieron por esta vía los señores Douglas Jacobs, Ramón Vázquez, el oficial de la Marina de Guerra de los Estados Unidos John L. Rhodes, el ingeniero colombiano Alberto Jaramillo, Santiago Fernández, el profesor húngaro Gedeón Eros, el operador de Radio Henry W. Blavick, Rodolfo Alvarez, Orlando Sánchez, y señora, el oficial de la Marina americana Richard G. Touart y otros hasta el número de 55.

El «Toloa»

Procedente de Tela, Honduras, arribó ayer por la mañana el vapor americano «Toloa», de la Gran Flota Blanca, que trajo dos pasajeros para la Habana así como 35 turistas en tránsito para New Orleans, hacia donde conduce también carga general, entre ella 42,000 racimos de plátanos, 700 sacos de café y 20 bultos de misceláneas.

Llegaron en dicho buque George J. Walwood y Angelina Salvadora Candía.

Los que embarcaron

En el «Toloa», que continuó viaje esta madrugada a New Orleans se embarcaron los señores F. W. Neuhouse, Mr. Henry B. Johnson W. Mathews, la señorita María J. Sánchez, Mr. Vincent K. Jones, Ramón Ott y otros.

Un ferry

Procedente de New Orleans y conduciendo carga general llegó ayer el ferry americano «Seatrain Havana», en el que llegó el cónsul de los Estados Unidos de América en la Habana Mr. Perry Ellis, a quien le fueron concedidas las franquicias y cortesías de estilo.

El «City of Baltimore»

Este barco de bandera americana arribó procedente de San Francisco de California y escalas, con un pasajero para la Habana, nombrado Fritz Eytel Weissenborf, comerciante alemán, así como carga general.

En tránsito para New York, hacia donde continuó viaje ayer tarde, conduce también carga y 16 pasajeros, entre los que figura el artista Joseph Pocklington.

El «Cefalú»

El vapor hondureño «Cefatlú», de la Vaccaro Line, llegó ayer de Nueva Orleans conduciendo carga general y tres pasajeros para la Habana así como carga y 35 pasajeros en tránsito para Centro América.

Figuran entre los pasajeros llegados en dicho buque el cónsul dinamarqués señor Infeman Olsen, William Russell y señora.

El «Estrada Palma»

Procedente de Port Everglades y conduciendo carga general llegó ayer el ferry americano «Estrada Palma».

BISMA-REX

en 3 minutos ALIVIA la INDIGESTION

No se prive de comer lo que desea

Muchos que sufrían de acidez, dolores de estómago, náusea, eructación y dolor de cabeza después de las comidas, alaban a Bisma-Rex porque les permite comer todo lo que desean sin sentir indisposición y malestar.

Una o dos cucharaditas de Bisma-Rex después de cada comida proporcionan bienestar, neutralizan la acidez irritante y protegen la mucosa estomacal. En dos tamaños—

Rexall significa calidad—más por su dinero.

BISMA-REX

Un Producto Rexall

CANDIDATO MUNICIPAL

JUAN GUALBERTO GOMEZ, diciembre 1. (Por telégrafo, al DIARIO).—Hoy se reunieron los jefes de los Partidos Demócrata Republicano, ABC, Acción Republicana y Revolucionario Cubano (Auténtico), con el fin de llevar candidato a la Alcaldía, frente al candidato de la coalición gubernamental.—Gutiérrez, corresponsal.

LOS REALISTAS HABANEROS

En una reunión del ejecutivo provincial del PNR (Realista) celebrada en San Nicolás 61, bajo la presidencia del señor Eudaldo Bonet y actuando de secretario el Sr. Luis Martí, fué proclamada la candidatura del coronel Batista por el Partido, integrante de la Coalición Socialista Democrática.

La asamblea se mostró contraria a la fusión con otro Partido, y acordó una felicitación al Dr. V. Sánchez Ocejo, por sus gestiones acerca del Superior Electoral para lograr que el PNR no pierda su condición de Partido nacional.

PALACIO

El regreso del Presidente

Ninguna noticia se le ha dado a los repórters sobre el regreso a Palacio del señor Presidente.

Existe la impresión de que estará de vuelta en la Habana entre la noche de hoy y mañana domingo.

Los funcionarios palatinos interrogados a este respecto han manifestado ignorar en absoluto la fecha del retorno.

El Jefe del Estado continúa en «San Vicente».

Se informó a los periodistas que ayer viernes, había invitado a su mesa al coronel Fulgencio Batista, Jefe del Ejército Constitucional.

El señor Muñoz

Toda la mañana de ayer permaneció en sus oficinas de la Secretaría de la Presidencia, despachando diversos asuntos, el señor Cristóbal Muñoz, Director General del Departamento.

José Enrique Bringuier

Recibió ayer la visita de numerosos miembros del PUN, el ex Secretario de la Presidencia, doctor José Enrique Bringuier.

Leyes del Senado

Se informó a los repórters que el lunes será presentada a la Alta Cámara una proposición de ley concediendo un plazo de cinco días para que se proceda a la inscripción de personas que, por determinadas circunstancias, no aparecen en el Censo Electoral.

Solicitan $94,000 para atender a los gastos electorales

El Tribunal Superior Electoral, en su sesión de ayer, acordó decir al Pagador Central de Hacienda, que formuló un pedido de 94 mil pesos para gastos electorales. Ese acuerdo lo tomó el Tribunal con vista de que según la disposición transitoria décima quinta del Código se ha concedido un crédito para gastos electorales de 400 mil pesos, de los cuales se han situado a disposición del Tribunal 306 mil pesos, con cargo a los pasados comicios.

De esa suma de 94 mil pesos, según nuestras noticias, se tomará todo lo más al objeto de liquidar los haberes pendientes de los empleados temporeros de los organismos electorales y también la equiparación de los sueldos de los de plantilla.

El problema de los candidatos múltiples

El citado Tribunal, además de estudiar ayer el caso del Partido Nacional Revolucionario, Realista, sobre cuyo debate informamos en esta misma sección, trató del problema de los candidatos múltiples, o sea el de los que se presentaron por distintas provincias en los últimos comicios de Constituyentes.

Hoy, posiblemente, se conozca el criterio del Tribunal sobre el acuerdo, que ha estudiado el ponente doctor Duval.

El problema ha sido elevado en consulta por la Junta Provincial de Camagüey.

NOTAS POLITICAS

ACTIVIDADES LIBERALES

El cambio de impresiones entre las comisiones de coordinación y acoplamiento dentro del Partido Liberal, que estudiarán los problemas relacionados con los municipios de la provincia y los cuarenta y tres barrios de la capital, estuvo presidida por el senador Ramón Vasconcelos, quien trazó líneas definitivas sobre la actuación del Partido en la próxima campaña electoral, en la que irá como candidato de la Coalición gubernamental el coronel Fulgencio Batista.

Se reunieron las dos Comisiones de Coordinación y Acoplamiento y al llamamiento de Vasconcelos acudieron de la Comisión Provincial el Dr. José Manuel Cortina y el Dr. Rafael Guas Inclán, Delegados a la Constituyente electos por esta Provincia; el Dr. Manuel Sánchez Fernández, el Dr. Jaime Llambes Toldrá, el señor Carlos Nardo, el señor José Agustín Valera y el Alcalde Municipal de Marianao, señor Ortelio Alpízar, y de la Municipal, su Presidente, señor Alfredo Izaguirre, Miguel Angel Cisneros, Dr. Juan Alvarez Guanaga, Dr. Aurelio Méndez, Venancio Milián y Félix Ayón. Además de estos señores presenciaron las deliberaciones y algunos tomaron parte en las mismas, los señores Dr. Néstor Carbonell, Representante por la Habana; Dr. Serapio Rocamora, Dr. Emilio Valdés Valenzuela, Rafael Reina, Arturo Casado, Pablo Figueredo, Sabas Pérez, Francisco Margarit, Florentino Pedroso, Dr. Juan Francisco Chalons, Juan Manuel de Arriba, Paquito Rossie, Antolín Rodríguez, Joaquín Piñera, Mario Pis, Rafael Rodríguez, Rafael Abreus, Abelardo Jorge, Roberto Prieto, el Consejero Provincial, señor Bernardo Rojo, Eleno Castillo, Alfredo Labarrere, Elpidio Oliva, Mario Collado, Santa R. Piloto, Colín Costa, el concejal Manuel Buchó, Federico Llambes Toldrá, Inocente Rodríguez Alfaro, José Isabel Cuesta, Aristides Partagás, Ignacio Sobrino, José Rodríguez Cuquerella, Angel Orsinde, Aurelio Pérez del Cristo, Pedro Llerens, Abelardo Vasconcelos, Laureano Beceiro, el ex-Senador Lorenzo Fernández Hermo, Antonio Madan Valdés, Ciriaco Hernández, Eduardo Pérez Vázquez, Antonio Otamendi y otros.

Consideró el jefe liberal en la Provincia, señor Vasconcelos, la necesidad de designar Directorias en los Términos de la Provincia y en los barrios habaneros, los que serán presididos por los que en la actualidad figuran con estos cargos dentro del organismo oficial del Partido. También se estima una necesidad, traer a luchar a las filas del liberalismo a aquellos que por distintas causas se encuentran alejados de toda actividad dentro de la organización.

Estas comisiones tendrán a su cargo la coordinación de intereses en los términos y en los barrios de esta ciudad.

Refiriéndose a estos particulares hicieron uso de la palabra los doctores José Manuel Cortina, Aurelio Méndez, Venancio Milán, Alvarez Goenaga, Rocamora, Cisneros, Izaguirre, Reina y «Chicho» Sánchez.

Como final de esta importante reunión se tomaron los siguientes acuerdos: Primero: Convocar la Asamblea Municipal de la Habana y conjuntamente con los Delegados a los Presidentes y Secretarios, para una reunión que se efectuará el próximo lunes, a las ocho y media de la noche; Segundo: Convocar la Asamblea Provincial y conjuntamente con los Delegados a los Jefes de Términos, para una reunión que se efectuará el próximo martes, a las ocho y media de la noche; Tercero: Recomendar la inmediata constitución de los Directores de barrios y municipales y Cuarto: Que las recomendaciones que se hagan para ocupar cargos de Secretarios, así como también para otras altas posiciones, las haga la Asambleaa Provincial por medio de ternas que serán elevadas al Presidente del Ejecutivo Nacional del Partido Liberal y al Directorio de la Coalición.

ALMUERZO LBERAL HOY

Esta tarde, a las dos, se efectuará en la Playa de Marianao el banquete homenaje al señor Ortelio Alpízar, Alcalde Municipal y presidente del Partido Liberal en el vecino Término.

Amnezirá el acto la Banda Municipal.

Han sido invitados José M. Cortina, Rafael Guas, Ramón Vasconcelos y A. Hornedo, así como representaciones femeninas y elementos de la sargentería liberal de Marianao.

Harán uso de la palabra los señores Juan M. de Arriba, Rafael Guas, Dorotea Serrano y otros.

El doctor José Manuel Cortina lo hará en nombre del Alcalde Alpízar.

DELEGADOS ELECTOS POR CAMAGUEY

Resultaron electos por la provincia de Camagüey los delegados a la Convención Constituyente siguientes:

Del Demócrata Republicano: Mario G. Menocal, con 16,378 sufragios; Juan Cabrera Hernández, con 8,006; y Joaquín Messo Quesada, con 6.120. Queda como primer suplente el doctor Rafael Alvarez González.

Por el Partido Auténtico: Grau San Martín, con 25,995 sufragio; Aurelio Alvarez, 13.932; Manuel Parrado Rodés, 7,207. Primer suplente, Salvador Acosta.

Por el Partido Liberal: José Valero, con 7.195; A. Don, 6,594.

LOS CANDIDATOS HABANEROS

Según datos de la Junta Provincial Electoral, la situación de los candidatos electos por la provincia de la Habana, es la siguiente:

PRCA, 59,997 votos, siendo electos el doctor Ramón Grau San Martín, 52,442; Eduardo Chibás, 39,508; Primitivo Rodríguez, 27,053 y Carlos Prío Socarrás, 25,341.

PUN, 49.451 votos. Electos: Francisco Rivero San Román, 25,922; Fernando del Busto, 25.201; Francisco José Prieto, 23.247.

URC 37,121 votos. Electos: Blas Roca, 32,755 y Salvador García Agüero, con 31,393.

PDR, 30,332 votos. Electos: General García Menocal, con 22,272 y doctor Pelayo Cuervo, con 21.161.

PAR, 25,712 votos. Electos: doctor Miguel M. Gómez Arias, 19,824 y doctor Ramón Zaydín, con 18,089.

ABC, 22,981 votos. Electos: doctor Joaquín Martínez Sáenz, 19,082 y doctor Francisco Ichaso Macías, 12,007.

CND, 19,306 votos. Electo: Casimiro Eugenio Rodríguez Cartas, 14,903.

No lograron factor el PNRR con 8,160 votos; Agrario con 5,513 y Popular Cubano con 4,516 votos.

Se edita en Nueva York un libro en inglés, destacando la obra del Dr. Finlay como benefactor del mundo

Fué escrito por el hijo del insigne cubano y reafirma una vez más el gran descubrimiento del sabio «colocándolo en la misma categoría que Pasteur», según afirma el Dr. Kahn

(De nuestra oficina en New York)

NEW YORK, diciembre 1. (Por E. N. Robaina, jefe del servicio informativo especial).—En el avión de la «United States Airlines» que salió del aeropuerto de Newark, a las 2 de la tarde de hoy, embarcó rumbo a Miami, para llegar mañana, sábado, por la Pan American a la Habana, el profesor de Medicina de la Universidad de Cornell, doctor Morton C. Kahn, que tan vinculado está a Cuba por los estudios que allí ha realizado sobre la tuberculosis y su fecunda labor ayudando a combatir esa terrible enfermedad en nuestro país.

Con motivo de este viaje, anoche se reunieron varios profesores universitarios de gran reputación con objeto de despedir al doctor Kahn y congratularlo no sólo por su asidua y provechosa labor antituberculosa, sino también por el gran servicio que reconocen prestará muy pronto a la ciencia, mediante la publicación, en inglés, de una obra que ha de causar enorme sensación, sobre la vida y experimentos del insigne cubano doctor Carlos Finlay, escrita por su hijo, el distinguido profesor de nuestra Universidad, que lleva su mismo nombre, y que el doctor Kahn se ha encargado de editar con la valiosa cooperación de la «Oxford University Press», institución que únicamente publica libros de extraordinario mérito.

Y como en esa obra se prueba con datos irrefutables que el doctor Finlay fué, en realidad, quien descubrió la causa de la fiebre amarilla, habiendo efectuado durante muchísimos años, con excepcional persistencia y gran peligro para su propia vida, los experimentos que permitieron combatir eficazmente dicha enfermedad, el libro cuya publicación se encuentra muy avanzada, es objeto de enorme expectación en el mundo científico, y cuenta entre los muchos profesores amigos del doctor Kahn decididos admiradores, que con sincera devoción van examinando las pruebas a medida que éstas llegan a poder de su editor, despertando en ellos un entusiasmo que tienen la seguridad se trasmitirá a todos los centros de cultura en América y Europa.

«Ese libro—dijo anoche el doctor Kahn ante varios profesores que están de acuerdo con su opinión—va a resultar una gran revelación, colocando al doctor Finlay en la misma categoría de Pasteur, que es la que en justicia le corresponde, y Cuba tendrá la satisfacción de que se le reconozca la gloria de haber contribuído al progreso de la humanidad con dos figuras de primera magnitud: Martí y Finlay, que en el orden internacional estarán siempre considerados como verdaderos genios en sus respectivas actividades, siendo muy contados los países que han podido aportar tan excepcionales ejemplares de patriotismo y de ciencia».

Esta noche el doctor Ernesto Sarrá y su distinguida esposa, la señora Loló Larrea de Sarrá, ofrecen una comida en el hotel «Saint Regis», en honor de la esposa del cónsul general de Cuba en esta ciudad, señora Natalia Aróstegui de Suárez, en ocasión de su onomástico, asistiendo a la misma, además de su esposo e hijo, el alcalde de la Habana, doctor Antonio Beruff Mendieta, y su esposa Gloria Guerra de Beruff Mendieta.

Ayer embarcó por la Ward Line en dirección a la Habana, el señor Justo García Vélez, acompañado de su esposa. El señor García Vélez pertenece al servicio consular de la República, habiendo sido trasladado últimamente de Europa a los Estados Unidos. En Nueva York, permanecerá algún tiempo su padre, el general Carlos García Vélez, quien hace algunas semanas regresó de Europa, donde ha representado a Cuba ocupando cargos de gran relieve. En compañía del general García Vélez se encuentra actualmente su otro hijo, Carlos, y su familia, que disfrutan de una breve temporada en esta ciudad.

M.E.D. 2016

CLAUSURADO EL CONGRESO ESTUDIANTIL, CONTINUARA TRABAJANDO HASTA HOY LA SESION PLENARIA

EN BREVE SE CONCERTARA UN TRATADO COMERCIAL ENTRE LA REPUBLICA ARGENTINA Y CUBA

SE DERIVARAN BENEFICIOS POSITIVOS DE ESE CONVENIO PARA EL TABACO CUBANO

No se sacrificará por ello la industria ganadera nacional. La iniciativa partió del Gobierno de La Plata, donde se siente gran simpatía por nuestro país. Se efectúan charlas

CONJUNTAMENTE CON EL PACTO COMERCIAL ES PROBABLE QUE SE ESTABLEZCA UN FIRME INTERCAMBIO CULTURAL

El doctor Ramiro Hernández Portela, antiguo colaborador del DIARIO DE LA MARINA, poeta y diplomático prestigioso, informa a nuestro compañero Maribona sobre los aspectos del tratado cubano-argentino próximo a ser firmado por ambos países.

Encuentro con el doctor Ramiro Hernández Portela en la Habana, como otros en París, en Madrid, en Bruselas en Ginebra, en... Verdadero diplomático de gran cultura, de positiva preparación para el cargo, robustecida por una larga experiencia—a pesar de ser él joven todavía. Es poeta—poeta de producción valiosa—, fué periodista en sus juvenilidades—altos cargos en «La Discusión», «El Mundo», «La Prensa» y colaborador del DIARIO DE LA MARINA toda la vida. Es también abogado; pero de esta carrera sólo ha ejercido y especializado el Derecho Internacional.

Al cabo de un rato de conversación, de oirle rememorar momentos de su vida de diplomático, se nos ocurrió «descubrir el Mediterráneo» diciéndole:

—¿Por qué no hace usted un libro con tantas cosas bellas que expresa y tantas cosas interesantes que sabe?

El doctor Hernández Portela se puso en pie, dirigiéndose al buró de su sala de recibo en el hotel donde reside con su esposa, y extrajo un libro ofreciéndonoslo:

—He aquí el libro. (Asombro de nuestra parte). Sólo que no soy yo quien lo ha editado. Como verá por el encabezamiento que ostenta la portada, sale de la imprenta oficial del Ministerio de Justicia e Instrucción Pública de la República Argentina. Se trata de una gentileza positivamente inesperada y excepcional del Ministro de ese ramo, S. E. el doctor Jorge Eduardo Coll, una de las figuras más representativas del profesorado y de la intelectualidad argentina y citado entre los Ministros de Gobierno más eminentes del actual Gabinete de aquella nación, quien, por cierto, es hijo de un cubano emigrado de nuestra patria después del Pacto del Zanjón y posteriormente jefe de una respetable y distinguida familia en la república del Plata.

Leí el título del libro: «Diplomacia de acción y de emoción». Me explica el doctor Hernández Portela que contiene una conferencia pronunciada por él en el Consejo Nacional de Mujeres de Buenos Aires, una de las instituciones más ilustres de aquella capital—que mucho me ha recordado al Lyceum habanero—. El doctor Coll, al leer las cuartillas, las retuvo en su poder y cuando menos lo esperaba el doctor Hernández Portela, recibió el honroso envío de una parte de la edición de este libro lujosísimo, verdadero portfolio en cuarto, papel antique, a dos colores, impreso por una sola cara, que prologa con una carta oficial el propio Ministro de Justicia e Instrucción Pública. Hojeamos y ojeamos el impreso y nos pareció admirable. Es, sin duda, el más hermoso y patente homenaje que puede recibir un diplomático de una alta autoridad del país donde reside.

—Supongo que esta conferencia no ha sido la única, doctor Portela...

—He ofrecido algunas, entre las que citaré como de más significación «La Mística del americanismo», en la Facultad de Filosofía y Letras de Buenos Aires; «Las Conferencias Panamericanas», en la Universidad de Córdoba, ante quinientos alumnos y todo el Claustro universitario; «Sarmiento y Martí, astros de América», discurso de clausura del Primer Congreso Americano de Amigos de la Educación, del cual fuí proclamado presidente; «Palabras americanas», en la Asociación Folklórica Argentina, y, la que creo más importante: «La libertad de Cuba, sus héroes y sus poetas», en el Instituto Popular de Conferencias, que es la tribuna más prestigiosa de la República Argentina. No quiero mencionar mis colaboraciones en periódicos y revistas como «La Nación», «La Prensa», «Caras y Caretas», «Nosotros», «Atlántida» y otros.

—Toda una dedicación honrosa para Cuba de diplomático intelectual. Así concebimos nosotros que deben ser nuestros representantes en el extranjero.

—Esta ha sido tan sólo una parte de mi labor, que estimo esencial; pero no he olvidado el cultivo y la defensa de los intereses materiales. En efecto, considero función importantísima de un diplomático la de establecer y mantener relaciones cordiales entre el país que represente y aquél ante el cual está acreditado. Es necesario tener presente que la mejor base para una buena y sólida amistad es un perfecto acuerdo en lo relativa a intereses materiales. Los pueblos y las personas que hacen entre sí buenos negocios son siempre los mejores amigos. Situado en este punto de vista, trato de dar mi mejor atención a las relaciones comerciales y económicas, cuyo concierto me está encomendado.

Prosiguió así el doctor Hernández Portela:

—En la Argentina he trabajado mucho sobre esas materias, en forma tal que me ha sido posible defender los intereses de nuestra industria tabacalera y sus exportaciones hacia la Argentina, amenazadas en los últimos tiempos por vientos de tempestad. No creo pecar de inmodesto al afirmar que he obtenido para Cuba ventajas y privilegios de importancia excepcional, cuyo valor conocen bien los magnates de esa industria nuestra.

Todo ello—y bien puedo decirlo en homenaje a la simpatía que nos ha mostrado la gran nación del Plata—lo he logrado sin verdaderos sacrificios por nuestra parte. Cuba es un país simpático a la Argentina, y sus gobernantes no han sido remisos para otorgarle el máximum de los beneficios posibles dentro de una política económica razonable.

No obstante, la buena marcha de nuestro comercio con la Argentina es, no ya necesario, sino absolutamente indispensable ajustarlo y definirlo en un tratado cuyo contenido establezca recíprocos beneficios sobre bases inteligentemente calculadas. El bien de que hoy gozamos es un bien precario, que puede ser destruído por un vaivén de la política o por un cambio de rumbo en la ruta económica de la Argentina.

Así lo ha comprendido el Gobierno de Cuba y, principalmente, los señores Secretarios de Estado, de Agricultura y de Comercio, de acuerdo con el honorable señor Presidente de la República, quienes—puedo decirlo sin indiscrección—me han manifestado su confianza, otorgándome podores para que intervenga en el estudio de un convenio cubano-argentino, de carácter comercial, que está realizando la Comisión Interdepartamentol de Tratados, en la que figuran hombres en realidad eminentes y poseedores de una perfecta documentación que le permite abordar este problema con absoluto dominio de la materia.

Esta Comisión, una vez que termine su labor en tal sentido, elevará un proyecto de tratado al señor Presidente de la República por conducto de los Secretarios respectivos, proyecto que será la base de una próima e inminente negociación.

Un dato importante, que bien vale la pena de ser señalado, es el de que la iniciativa de este tratado y de las negociaciones en preparación, corresponden no a Cuba, sino a la República Argentina. En efecto, la Cancillería de Buenos Aires, adelantándose gentilmente a los deseos de la de Cuba, ha propuesto que se negocie el convenio y ha sometido a nuestra Secretaría de Estado, por mi conducto, un proyecto de instrumento, debidamente articulado, que va contiene los fundamentos del futuro tratado, desde el punto de vista argentino. La labor que estamos realizando es la de hacer concordar las aspiraciones cubanas con dichos puntos de vista.

—¿Qué importancia tiene el intercambio actual con la Argentina, señor Ministro?

—El balance de nuestras relaciones comerciales es actualmente favorable a Cuba. No fué siempre lo mismo: hasta 1927 nuestras relaciones comerciales estaban más o menos equilibradas y, en muchos años, llegaron a ser favorables a la Argentina por cuanto Cuba hacía, en aquella nación, importantes compras de tasajo, de maíz y de otros productos. La necesidad de proteger nuestra industria ganadera, entre otras razones, determinó un descenso notable en nuestras compras a la Argentina, llegando a ser éstas en la actualidad de una importancia mucho menor.

—Entonces, según su criterio, lo que parece indispensable es que Cuba compre más en la Argentina para poder asegurarse los beneficios de un trato favorable...

—Así es, en efecto. Y, por fortuna, tenemos una fórmula según la cual nos será posible aumentar la cifra de nuestras compras a la República amiga, sin que por ello nos sea necesario rectificar nuestra política ganadera nacional. Quiere esto decir que podremos adquirir en la Argentina otros productos que no sean carnes.

Todo lo expuesto se refiere al concierto y la armonización de intereses materiales. Pero es preciso decir, y repetirlo muy en alta voz, que cualquiera que sea el convenio que se firme entre Cuba y la Argentina, éste será infinitamente agradable a los dos países en el terreno de lo espiritual, que es en el que siempre se han encontrado afectuosamente ambas naciones hermanas.

No sería extraño que conjuntamente con el tratado comercial que se proyecta, sean firmados acuerdos de carácter cultural que garanticen un intercambio permanente de valores intelectuales entre Cuba y la República Argentina. En la práctica y en el perfeccionamiento de un americanismo sincero, hondamente sentido, coinciden no sólo el Gobierno de la Habana y el de Buenos Aires, sino el pueblo cubano y el pueblo argentino. Así lo han demostrado las últimas reuniones internacionales en las que ambos países estuvieron representados, cuyos acuerdos dieron margen a la exteriorización de una constante coincidencia entre las delegaciones respectivas.

Hagamos votos porque todos nuestros deseos, que son también los deseos argentinos, se cumplan para bien de nuestra América y mejoramiento de nuestros conciudadanos.

No es cierto, asegura el Secretario de Hacienda, que se haya firmado la escritura con la Cía. de Navegación

El Estado pues, aún no ha hecho concesión alguna a dicha Empresa, pues el asunto se halla en manos del Presidente de la República que lo estudia. $73.000,000 plata depositados

El Secretario de Hacienda doctor Joaquín Ochotorena declaró ayer a la prensa, en relación con la firma de la escritura entre el Estado Cubano y la Compañía Cubana de Navegación, S. A., lo siguiente:

«Es falso que se haya firmado la escritura entre los señores que componen la nueva compañía de barcos mercantes y el Secretario de Hacienda. Esa escritura la tengo en estudio y en su oportunidad, cuando regrese el señor Presidente de la República de la finca en donde se encuentra descansando, le daré cuenta para la resolución definitiva del asunto».

También manifestó el doctor Ochotorena que se propone visitar al Presidente de la República para que éste, en compañía del ingeniero señor Eduardo I. Montoulieu, dé cuenta de la misión que le fué encomendada por el Gobierno a la reciente conferencia económica llevada a cabo en la República de Guatemala.

Distribución de moneda americana

El Secretario de Hacienda llevará a la firma del Presidente, de un momento a otro, un Decreto reglamentando la forma de distribución de la moneda americana entre los importadores que acrediten debidamente sus compras al extranjero, y en la cual se tendrá preferencia para aquellos que importan artículos de primera necesidad.

Arqueo en la Comisión Fiscalizadora

En la mañana de ayer, cumpliendo una formalidad reglamentaria por la Comisión Fiscalizadora de la Plata, se llevó a cabo el arqueo de todas las existencias. Esa labor semestral se hizo con toda escrupulosidad. El arqueo arrojó una cifra superior a los setenta y tres millones, según aparece en los libros del departamento.

Los señores Antonio Antón, Manuel García, Ramiro Hernández Bofill, Arturo S. Berrayarza, Hipólito Reguera y José L. García Baylleres, componentes de la comisión Fiscalizadora designados por las Corporaciones Económicas, comenzaron el arqueo en presencia del Tesorero General de la República señor Enrique Pedro y de los empleados designados para auxiliarlo.

Merma de $460,000

En los estudios que se vienen realizando por funcionarios de la Secretaría de Hacienda sobre el rendimiento de los impuestos, se ha puesto de manifiesto que el Fondo Especial de Obras Públicas, que siempre ha sido uno de los mayores aportes de ingresos al Tesoro, ha registrado en los meses comprendidos de abril a septiembre del año en curso, una merma de ingresos de $460,113.21, en relación con igual período del año anterior.

Los estudios realizados permiten afirmar que la merma en el ingreso del impuesto por gasolina se debe a la mala situación económica prevaleciente en el país a las exenciones del pago de dicho impuesto, autorizadas a organismos oficiales.

También se sabe en la Secretaría de Hacienda que el Presidente de la República ha impuesto al Congreso de esos particulares, y que se espera una legislación que termine definitivamente con esas exenciones.

Las atenciones de diciembre

También están afanosamente dedicados los altos funcionarios de la Secretaría de Hacienda a los trabajos correspondientes para lograr un ingreso de siete millones de pesos necesario, para cubrir las atenciones del último mes del año fiscal. De esa suma, dos millones corresponderán al pago de la Deuda Exterior.

Repuesto un pagador

Por Decreto Presidencial, a propuesta del Secretario de Hacienda, se han declarado terminados los servicios del señor Antonio Fernández del Moral, Pagador de la Secretaría de Comercio, para dar posesión del cargo al Sr. Domingo Galindo Sanz, cumpliéndose así la sentencia del Tribunal Supremo de Justicia.

Nombramiento

Por Decreto Presidencial ha sido nombrado el señor Pedro García Valdés, Jefe de tercera clase de la Dirección del Fondo Especial de Obras Públicas, cargo que se encontraba vacante por fallecimiento del señor Bernardo García García.

El Embajador Carbonell condecoró al General Avila Camacho

El Embajador de Cuba en México, doctor Carbonell ha comunicado cablegráficamente a la secretaría de Estado, que en un acto sencillo procedió a hacer entrega de la medalla por Servicios distinguido—que le confirió Cuba— al general Manuel Avila Camacho.

Entre el representantes diplomático y el distinguido militar azteca, se cruzaron frases de reconocimiento y de homenaje a México y Cuba.

Solicitan de Cuba literatura amena para la infancia

La remite al Consejo Corporativo el Buró de Educación de Ginebra. Libros preferidos por los niños

El señor Federico de Ibarzábal, jefe de Propaganda del Consejo Corporativo de Educación, Sanidad y Beneficencia, ha recibido una comunicación del Buró Internacional de Educación de Ginebra en la cual se solicitan datos acerca de la literatura recreativa destinada a la infancia.

Estos informes serán enviados a una Exposición Ibero Americana de literatura infantil que será visitada por numerosas personalidades, contribuyendo de ese modo a difundir la producción literaria dedicada a la infancia y a la juventud de los países en ella representados.

Dicho Buró publicará además una lista analítica de las mejores obras acompañada de un estudio histórico de éstas. El informe y la lista hechas en español e inglés las dará a conocer suscitando a no dudarlo, numerosas traducciones.

Por todo esto nos agrega el señor Ibarzábal, permitimos solicitar de los Directores y maestros de colegios públicos y privados una lista de los libros preferidos por sus alumnos acompañados de la edad y sexo del escolar.

Al mismo tiempo rogamos —dice también— a los autores cubanos de este género de literatura nos envíen su nombre, dirección y título de los libros que hayan publicado para darlos a conocer al Bureau y de ser posible un ejemplar que será enviado a la Exposición.

Estimando que se trata de una labor de gran importancia pedagógica para nuestro país, el señor Federico de Ibarzábal hace un llamamiento a todos los educadores cubanos para que colaboren en la confección de esa encuesta que tendrá una gran repercusión internacional.

ANUNCIO DE VADIA

PHILIPS

"Super 3" para 1940

Modelo 314
7 Tubos

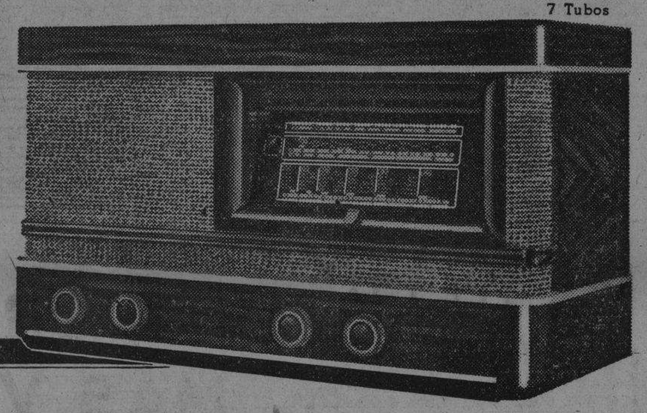

Véalos, óigalos, examínelos interiormente, y se admirará al observar a qué grado de perfección ha llevado **PHILIPS** la ciencia del Radio.

PHILIPS

GIRALT

O'REILLY 457 - Tels. M-9944 y M-9945

San Rafael 155 - Tel A-6511

$36,500 para pagar jornales, sueldos y varias pensiones

Se depositaron por Hacienda. Devuelven, certificados, los expedientes desaparecidos

La Dirección General de Contabilidad situó en el día de ayer 36,500 pesos para los siguientes pagos: segunda quincena a los obreros de la Secretaría de Obras Públicas, (mes de noviembre). Retiro escolar de Oriente, mes de julio, y a las provincias de Pinar del Río, Habana y Matanzas, mes de agosto.

También se han situado fondos para pagar pensiones de noviembre a veteranos de las provincias de Pinar del Río, Habana, Cienfuegos, Sagua y Remedios.

Fianza devuelta

Levantándose las actas correspondientes, según lo dispuesto por el Secretario de Hacienda, se ha autorizado la devolución de la fianza de 500 pesos prestada por el médico alemán doctor Hans Fritz Bauer, que erróneamente se había cosignado por la compañía de vapores que lo trajo a este puerto, bajo el nombre de Arthur Jacobi.

Expedientes devueltos

En las oficinas de la Zona Fiscal de Oriente, se ha recibido un paquete certificado con expedientes que faltaban del Negociado de Apremios, lo que dió origen a un expediente administrativo. Con lo recibido se ha dado cuenta al Secretario de Hacienda. Dicho paquete fué impuesto en las oficinas de Correos de la Víbora, por un señor nombrado Juan González.

Sin lugar una demanda

La Audiencia de la Habana ha comunicado a la Secretaría de Hacienda haber declarado sin lugar la demanda interpuesta por la señora María Josefa de la Fé Serpa, contra el Estado, confirmando la sentencia del Juez de Primera Instancia del Este, reclamando los terrenos de Malecón y calle «G», en el Vedado, donde se encuentra instalado el Parque Infantil.

Subasta de un crédito

El Admor. del Distrito Fiscal de Guanabacoa ha dado cuenta a la Secretaría de Hacienda de haber dispuesto la subasta de un crédito hipotecario embargado en el expediente de apremio que se le sigue a la Cía. Central Habana. Este crédito reconoce 6,200 pesos en la finca urbana parcela de terreno situada en la antigua estancia «El Gasómetro», en Regla, con superficie de 312 varas planas.

SE AUMENTARA EL TONELAJE DE DOS CRUCEROS AMERICANOS

WASHINGTON, diciembre 1ro. (AP).—El Departamento de Marina ha revelado hoy que tiene decidido aumentar dos proyectados cruceros desde 8,000 a 10,000 toneladas, pero a pesar de ello serán clasificados como cruceros ligeros, porque no montarán más que cañones de seis pulgadas.

LA CONFERENCIA DE MAÑANA EN LA HISPANOCUBANA

Mañana domingo, a las 10 antes meridiano, tendrá lugar en el Radiarium de la Estación CMC, Prado 107, la anunciada conferencia del distinguido profesor chileno doctor Moisés Poblete Troncoso, que hablará sobre el tema EL CONTENIDO SOCIAL DE LAS NUEVAS CONSTITUCIONES AMERICANAS.

Doce obispos son consagrados en la ciudad Vaticana

Uno es indio, otro es de Uganda y otro asiático. Una campaña pro turismo

El Cónsul de Cuba en Key West ha informado a la Secretaría de Estado sobre las gestiones que se vienen realizando por aquel Consulado y el delegado de Turismo en dicha ciudad, con el fin de obtener de las autoridades del Condado de Monroe y la Cámara de Comercio que la nueva revista —subvencionada por ellos— lleve el nombre de «Overseas to Key West and Havana», insertándose literatura y vistas de Cuba, que serán suministradas por la Corporación Nacional de Turismo, así como anuncios en español sobre Key West, en beneficio de los compatriotas que visiten los Estados Unidos arribando por este puerto.

De la mencionada revista se tiene el propósito de imprimir más de 100,000 mil ejemplares, que serán distribuídos especialmente a la entrada de los puentes por los empleados encargados del cobro del impuesto a cuantos por los mismos transiten. La eficacia de esta propaganda resalta al tener en cuenta que es la única que se habrá de permitir en el referido lugar por las autoridades del Condado.

Desarrollo de la cinematografía italiana

La industria del cine ha experimentado un desarrollo muy halagüeño en Italia durante el presente año. En la Ciudad del Cine se han producido desde su inauguración hasta hoy, más de cien películas, sin contar números de noticiarios.

De esta cifra —según los informes recibidos en la Cancillería, por conducto consular— corresponde al presente año unas cincuenta películas de largo metraje.

Consagración de doce obispos en Roma

El Ministro de Cuba ante la Santa Sede, informa a la Cancillería que asistió a la ceremonia que tuvo lugar recientemente en la Basílica de San Pedro, en la que el Pontífice Pio XII confirió la consagración episcopal a doce nuevos obispos, entre los que se cuentan dos norteamericanos, un francés, un holandés, un belga, un alemán y un italiano. Además fueron consagrados cuatro indígenas, un indio, un natural de Madagascar, un natural de Uganda y un asiático.

Asistió al acto todo el Cuerpo Diplomático acreditado ante la Santa Sede, ocupando la tribuna correspondiente los Embajadores del Perú, Francia, Colombia, España, Rumania, Brasil Argentina, Bolivia, Polonia y Bélgica, los ministros de la República Dominicana, Portugal, Cuba, Yugoeslavia, Venezuela, Hungría, San Marino, Ecuador y Lituania; los Encargados de Negocios de Uruguay, Nicaragua, Costa Rica e Irlanda, y los Consejeros de Alemania, Italia y Gran Bretaña.

Sesión solemne, el 6, de la Sociedad Cubana de Cirugía

Ingresarán como nuevos Socios los Dres. Rodríguez Díaz y Yero Bou. Próximo Congreso Médico

Cumpliendo instrucciones del doctor José Antonio Presno, Presidente de la Sociedad Nacional de Cirugía, el Secretario de dicho organismo, doctor Pedro Sánchez Toledo, ha hecho una extensa invitación para la Sesión Solemne, conmemorativa del primer Decenio de su fundación, que tendrá efecto en el Paraninfo de la Academia de Ciencias Médicas, Físicas y Naturales de la Habana, el próximo día 6 del corriente mes, a las nueve en punto de la noche.

El programa de dicho acto científico es como sigue:

Palabras del Presidente Fundador de la Sociedad, doctor José Antonio Presno Bastiony; discurso por el doctor Rafael Nogueira Udaeta; Fibroma y embarazo; presentación de casos clínicos y consideraciones trabajo de ingreso, por el doctor Emilio Yero Bou. La Colangiografía operatoria como método de exploración en la cirugía de las vías biliares. Proyección cinematográfica y lateros (trabajo de ingreso), por el doctor Antonio Rodríguez Díaz.

Terminado el acto se ofrecerá a la concurrencia un buffet.

El próximo Congreso Médico Nacional

La Comisión Ejecutiva del VIII Congreso Médico Nacional, que ha de celebrarse durante la segunda decena del presente mes de diciembre, en su última sesión acordó entregar un pergamino acreditativo de su asistencia a la Exhibición Comercial a aquellas casas de productos químicos, farmacéuticos, alimenticios e instrumental científico, por la colaboración económica prestada, sin cuyo apoyo no hubiera sido posible la realización del mismo.

La clase médica patentiza su agradecimiento a las referidas casas comerciales que, de manera generosa y espontánea, colaboran al engrandecimiento de la Ciencia Médica en Cuba.

TERMINARA LA DISCUSION Y APROBACION DE LAS DIVERSAS MOCIONES QUE SE PRESENTARON

Pronunció un discurso el Rector de la Universidad doctor Méndez Peñate. Se pidió protección para la cinematografía y el arte escénico cubanos. Condenó la actitud de Rusia

SE INTERESO LA CREACION DE UN ORGANISMO QUE PREPARE PROFESORES DE EDUCACION FISICA

Quedó clausurado ayer, oficialmente, en la Universidad de la Habana el Congreso Nacional de Estudiantes.

El Rector de nuestro máximo plantel, doctor Rodolfo Méndez Peñate, pronunció unas palabras significando que el alumnado podía sentirse satisfecho de la labor rendida.

Abogó por la celebración del Congreso de Profesores, que abordará las reformas de que está urgida la enseñanza en Cuba y en favor de las cuales también se ha manifestado el congreso estudiantil.

Se refirió a la compenetración que debe haber entre profesores y alumnos y expresó que vería con gran gusto que se lograra una verdadera unidad estudiantil.

El estudiante Luis Orlando Rodríguez dijo unas frases de despedida al Rector, doctor Méndez Peñate.

Se continuó laborando

La asamblea plenaria del Congreso estuvo trabajando hasta por la noche y posiblemente hoy por la mañana deje aprobadas ya las ponencias que faltan.

Estuvo la mesa presidencial integrada por el hijo de Alvisu Campos y los estudiantes Eduardo Dumois, Camilo García Sierra, Luis Orlando Rodríguez, Rubén Acosta, Valery, y Díaz Garrido.

La asamblea plenaria aprobó las mociones relacionadas con el arte y los deportes en lo que respecta a la función social.

Condenan la invasión de Finlandia por Rusia

El Congreso Estudiantil condenó la agresión rusa a Finlandia.

De pie todos los delegados tributaron calurosos aplausos a la proposición condenatoria.

Conclusiones sobre el arte

El Congreso Estudiantil se ha manifestado a favor de la incorporación de la enseñanza artística a la enseñanza primaria y por que sea impartida por graduados de las escuelas oficiales de arte. Habrá de interesar asimismo del Consejo Superior de Defensa Social la designación, como miembros honorarios, de artistas que orienten la implantación de las disciplinas artísticas en los establecimientos penales y que se tengan en cuenta esos servicios gratuitos a la hora de que dichos cargos, dotados en los presupuestos, deban adjudicarse.

Pedirá que se levante el ambiente artístico en la Universidad y demás centros de enseñanza, mediante la declaración de recitales, veladas, exposiciones de pintura y escultura, realizando por lo menos dos al año, que podrán llemarse «Salón de Primavera» y «Salón de Otoño».

Apoyará la idea de que se pinten murales con temas apropiados en todos los centros de enseñanza; pedirá cooperación para la agrupación Iota Eta, para la cual tuvieron una felicitación; y solicitará la creación del Conservatorio Nacional de Música y Declamación, considerando que este organismo debe ser el único autorizado para expedir títulos de profesores en esas disciplinas.

Acordó el Congreso la creación en la Universidad de una agrupación «Pro Arte Universitario», sugiriendo a los demás centros que hagan suyo el acuerdo; consideró que debe abogarse por la celebración de torneos de canciones populares en los anfiteatros y lugares públicos de todo el país, calorizando así la música cubana y a los artistas pobres; estimó que debe imponerse un arancel aduanal a toda litografía y policromía que se importe, con objeto de favorecer nuestras artes; decidió pedir a la Secretaría de Educación subvenciones para conferencias sobre artes plásticas; y determinó la creación de la Federación Nacional de Estudiantes de Bellas Artes.

También pidió el reconocimiento del Jazz Sinfónico como organización musical al servicio de la Universidad y demás centros docentes y apoyo oficial para el mismo; e interesó protección para la cinematografía y arte escénico cubanos.

Acuerdos sobre los deportes

La asamblea plenaria ratificó la moción que antes aprobara la Comisión de Deportes.

Se aprobaron las mociones sobre los deportes y las clases pobres, los derechos de la juventud trabajadora a los deportes, y los centros docentes y los deportes.

Estimó la asamblea que debía haber un organismo que preparara profesores de Educación Física: un Instituto Nacional de Educación Física; y consideró que la cultura física debía hacerse obligatoria en todos los centros de enseñanza, oficiales y privados.

Asambles que se celebrarán hoy

Los estudiantes del segundo y tercer curso de la escuela de Medicina de la Universidad habrán de celebrar hoy sendas asambleas para informarse de lo acordado en relación con los exámenes orales y escritos.

Los alumnos del cuarto curso, en asamblea, tratarán de las especialidades.

El próximo lunes, según los acuerdos adoptados ya por los cinco cursos, reintegrarán a clases los estudiantes todos de Medicina.

El último ejercicio de las oposiciones de Historia

Hoy será el último ejercicio de las oposiciones que se vienen realizando para cubrir una plaza de profesor auxiliar de Historia de América en la escuela de Filosofía y Letras.

Se trata de la defensa del programa.

Son los aspirantes a la plaza los doctores José Russinyol, Calixto Masó y Carlos Iñiguez.

SUSPENDE LOPEZ CASTRO EL CURSILLO ESPECIAL PARA LAS EMPLEADAS

El ingeniero López Castro, Secretario de Agricultura, interrogado anoche por los periodistas sobre las declaraciones hechas por las alumnas de la Escuela del Hogar, respecto a que consideraban lesivo a sus intereses el cursillo que había dispuesto organizar para las empleadas, manifestó que en ninguna forma se había intentado graduar maestras, sino preparar a las mujeres que laboran en el Departamento para la mayor eficacia de su trabajo. Pero que, para evitar una confusión en el intento, había resuelto suspender dicho cursillo y ratificar el empeño resuelto que siempre había practicado, de laborar por la utilización de los graduados, especialmente de las escuelas técnicas y vocacionales, como se hacía actualmente en la Secretaría de Agricultura.

UN INDUSTRIAL Y UN EX FUNCIONARIO DE PUERTO RICO PROCESADOS

BALTIMORE, diciembre 1. (AP.) —El Fiscal Berbard J. Flynn anunció hoy el procesamiento de un prominente industrial portirriqueño y un exfuncionario del Gobierno, a los que se acusa de haber conspirado para defraudar al Gobierno en relación con la construcción de una fábrica de cemento en Puerto Rico.

El industrial, José A. Ferro, fué arestado en San uan y se halla en libertad bajo fianza de $10,000. Harry L. Hall, que fué subadministrador de la Corporación de Reconstrucción de Puerto Rico, no ha sido detenido todavía.

Ha sido realizada una inspección al CentroTelegráfico

Satisfactorios el balance y arqueos efectuados. Francia remite a Correos $3,975.81

Cumpliendo órdenes de la Dirección de Inspección y Vigilancia, fué llevada a cabo por los inspectores de Comunicaciones señores Manuel Velazco y otros, la visita iniciada desde hace dos días a la inspección general girada a la Oficina Central de Telégrafos de esta capital, a cuyo frente se encuentra el antiguo y meritísimo funcionario, señor Pedro Pablo Torres.

Practicados los arqueos correspondientes, todas las cuentas resultaron correctas; estando la documentación al día y los asuntos escrupulosamente encaminados; haciéndose constar el orden y la limpieza advertidos en todo el mobiliario, aparatos enseres y locales ocupados por los departamentos del Centro Telegráfico, directriz de la Red Telegráfica Nacional.

Francia abona a la Administración Postal Cubana $3,975.81

La Administración Postal de Francia ha remitido a la Secretaría de Comunicaciones un cheque por la suma de $3,975.81, a fin de dejar saldada su deuda por concepto del intercambio de bultos postales entre ambos países, durante el año de 1938.

Este importante pago que será hecho efectivo en moneda americana, representa un esfuerzo digno de encomio, ya que aparte de regularizar los pagos y significar un ingreso no pequeño en dólares, demuestra el elevado concepto que se tiene del cumplimiento de los compromisos internacionales, a pesar del estado anormal, con motivo de la guerra, en que se encuentra la nación francesa.

Ingresado en la Tesorería General $12,617.50

Cumpliendo resolución del Secretario de Comunicaciones, señor Francisco Gómez, por el Negociado de Giros Postales y Estadísticas de dicha Secretaría ha sido ingresado en la Tesorería General de la República, la cantidad de $12,617.50, importe de las transferencias efectuadas por las Oficinas de Correos de la Cuenta Postal a la de Giros durante el mes de septiembre último.

COÑAC REY DE COPAS
BRANDY—JEREZANO
ALTA CALIDAD

M.E.C.D. 2016

DIARIO DE LA MARINA

(S. A.)
FUNDADO EN 1832.
(Dirigido hasta 1919 por D. Nicolás Rivero y Muñiz)
DIRECTOR: Dr. JOSE I. RIVERO
ADMINISTRADOR: D. CELSO GONZALEZ
Domicilio Social: PASEO DE MARTI, Número 551
Agente en N. York: Joshúa B. Powers, Ins. 220 East, 42nd. St. New York City.

Editado por la Cía. DIARIO DE LA MARINA. (S. A.), cuyo programa consiste en la defensa de los intereses generales y permanentes de la Nación cubana de los especiales de la Colonia Española establecida en la misma y de la unión y armonía entre los diversos elementos que conviven en el país». Art. 1o de los Estatutos.

TELEFONOS DEL DIARIO

Dirección	M-2856
Administración	M-7911
Suscripciones	M-7911
Quejas	M-7911
Clasificados	M-7915
Jefe Redacción	M-1287
Redacción	M-7913
Sports	M-7912
Ag. Guanabacoa	XO-1584

PRECIOS DE SUSCRIPCION (Y AVANCE)

	Territorio Nacional	Extranjero	Países Fuera del Convenio Postal
Año	$ 15.90	$ 17.00	$ 20.00
Semestre	8.20	9.00	11.00
Trimestre	4.35	5.00	6.00
Mes	1.50	—	—
Dominical Año	—	3.00	7.00

EDITORIALES

Por la repoblación forestal

Los rotarios de Santiago de Cuba claman contra la tala de árboles que, en gran proporción, se lleva a cabo en aquella provincia. Según parece, cuando se realizaron las obras hidráulicas de Charco Mono, el hacha del leñador hubo de excederse. Mas no se trata sólo de este hecho aislado, que quizá si encontraría su excusa en la necesidad de los trabajos que tuvieron un objetivo tan plausible como suministrarle agua abundante a la capital de Oriente. Los rotarios santiagueros han advertido, como los demás ciudadanos, la antipatía y el desdén que, en toda la República, se sienten para con el árbol. Con el menor pretexto se le derriba, con olvido manifiesto de sus múltiples ventajas. Sobre este tema se ha hablado mucho y no es ésta la primer queja que se formula. De antiguo se viene escribiendo en los periódicos sobre las conveniencias de ponerle cortapisas a lo que parece una verdadera monomanía nacional, que acaso tenga su origen en la feracidad de nuestro suelo. Allí donde el cultivo es difícil y resume esfuerzos y afanes diversos, las gentes se dan cuenta de la importancia de las arboledas. Allí donde el otoño las despoja de su fronda y el invierno las viste de blanco, el campesino y el hombre de ciudad saludan con júbilo el retorno de la primavera de la cual son alegre nuncio las hojas recién nacidas. En cambio, en nuestro eterno verano el campo es siempre verde y siempre bello. Tenemos, pues, el hábito de su lozanía inconmovible. Y ya se sabe que no se aprecia lo que se posee hasta que se pierde. En Oriente, ahora que están viendo las tierras medio yermas, es cuando empiezan a comprender que procedieron con extrema ligereza, lo que ha hecho que se alcen voces reclamando, inclusive, la repoblación forestal no sólo de aquella región sino de toda la República.

En nuestra Secretaría de Agricultura, en diversas ocasiones, se ha tratado de la urgencia de resembrar nuestros campos y han encontrado ambiente favorable algunas iniciativas alcaldicias encaminadas a ese fin, en determinados términos municipales. Sobre todo, las miradas de nuestros técnicos agrícolas se han fijado en esa provincia de Oriente donde la furia contra el árbol es donde parece manifestada más intensa y despiadada. Desde luego que sobre esto habría tema bastante para discutir, porque es difícil encontrar sitio en nuestro país donde el afán destructor de los enemigos del reino vegetal no haya dado tristes muestras de encono. Ahora bien, en tanto se desarrolla esa política reconstructiva, que encuentra hoy muchos obstáculos en nuestra Hacienda anemiada, bueno será que se dicten medidas oportunas y discretas en evitación de que se persevere en la labor infeliz de la tala innecesaria. Naturalmente para que el proyecto pase de tal a realidad, es inevitable que las autoridades provinciales y municipales cooperen con las centrales en la plausible empresa. Buen concurso será también el que éstas reciban de entidades como los rotarios, convertidas en guardianes de nuestros árboles. Ellas, principalmente, pueden influir en el ánimo popular para que rectifique su prejuicio o su indiferencia para con esos amigos del hombre aquí tan maltratados. Una labor educacional en tal sentido, daría a la postre óptimos frutos. Todo lo que ahí se haga no debe esperarse sólo de las pragmáticas. También debe derivarse de las buenas costumbres públicas que son las que inspiran legislaciones felices.

El imperialismo soviético

Cualquiera que sea el resultado final de la agresión soviética a Finlandia, y lo más probable es que la pequeña república tenga que someterse incondicionalmente, por la inferioridad de sus recursos militares, al invasor, el hecho realizado quedará ante la historia como uno de los actos más impunemente bárbaros que pueda perpetrar potencia alguna.

Hay una realidad que ni los mismos comunistas defensores de Stalin pueden negar: que Rusia está tratando de extender su poderío por aquellos territorios hasta ahora soberanos que le están más próximos, y que está desenvolviendo, aprovechando la coyuntura favorable de la guerra, una política de sovietización a sangre y fuego, que tiene en alarma a todo el mundo civilizado. Y eso lo hace un país que los comunistas señalan como ejemplo de libertad, de justicia y de progreso. Eso lo hace un régimen que se dice defensor de las pequeñas nacionalidades y de las clases oprimidas del mundo. Eso lo hace un sistema de gobierno que alardea de ser democrático, de tener el apoyo del verdadero pueblo y de haber abolido las diferencias de clases para hacer la felicidad de los hombres.

Lenin habló del imperialismo como de la etapa final del capitalismo. En realidad el imperialismo, como fenómeno universal, como hecho histórico, no es otra cosa que el «acto de imperio», es decir, la imposición por la fuerza de una doctrina, de una forma de gobierno, de una pauta social o de un «status» económico. Que la voluntad de imperar se proyecte preferentemente hacia lo social o hacia lo económico, no es lo que caracteriza al imperialismo. Por medios ideológicos, por medios espirituales se pueden también ejercer actos de imperio, sobre todo cuando detrás del mensaje puramente ideológico se coloca, para respaldarlo, la fuerza bruta. Desde hace mucho tiempo la Unión Soviética viene desplegando en todo el mundo un tipo de imperialismo tan real, tan eficaz y tan peligroso como el de las más poderosas naciones capitalistas. Para ello ha utilizado y utiliza como instrumento al Partido Comunista que, por su carácter internacional, carece en todas partes de interés patriótico y más bien fomenta, en favor de sus propósitos, una marcada fobia patriótica, un sentimiento de desarraigo respecto de la tierra en que se ha nacido, una táctica de sustitución del sentimiento patriótico por el sentimiento de clase. Desde Marx los comunistas han tratado siempre de inculcar al pueblo que los trabajadores no tienen patria. Y Rusia ha aprovechado este lema para proclamarse la «patria de los trabajadores del mundo». Cuando el Comunismo grita: «proletarios de todos los países, uníos», está, de hecho, procurando la adhesión del obrerismo universal al régimen que en aquel país impera, aunque para ello tenga que propiciar dentro de cada pueblo una traición a los más caros intereses nacionales.

Los comunistas en todas partes actúan como agentes del imperialismo soviético. Por eso aplauden y apoyan la política expansionista de la Unión Soviética, sus propósitos hegemónicos en el Báltico y en los Balkanes. Hasta los propios comunistas finlandeses se han puesto ahora en favor de Rusia y en contra de su patria ametrallada por la escuadra, la aviación y el ejército rojos. Ya antes, en Francia, los comunistas habían estado haciendo una intensa labor de saboteo a la guerra contra Alemania, la actual aliada de Rusia. Y así en todos los casos. Los comunistas cooperan al engrandecimiento de la Rusia Soviética, en espera de que llegada la hora de la revolución mundial, el ejército rojo, con el gran aparato bélico de que dispone, pueda dominar a todas las naciones que le salgan al paso y comunizar por la fuerza al mundo.

Hasta ahora Rusia se había valido, para ejercer su imperialismo, de la propaganda y el proselitismo políticos. Ahora, con motivo de la guerra, ha cambiado de táctica y ha empezado a poner en vigor el método de la acción directa, de la lucha armada. Los casos de Polonia, Lituania, Letonia, Estonia y ahora el de Finlandia son característicos. Una vez que haya dominado el Báltico, Rusia procurará hacer lo mismo con los Balkanes, persistiendo de una manera progresista en la sovietización de los pueblos por la violencia.

Claro que cada nueva agresión despertará en el mundo nuevas protestas, a la vez que apercibirá a los pueblos contra el gran enemigo común. Está probado que Rusia quiere imponer su voluntad y su doctrina al resto de las naciones del universo, utilizando, no ya el panfleto y el libro, ni siquiera el sabotaje y la huelga, sino la agresión directa y a mano armada. Los barcos de guerra, los submarinos, los aeroplanos y los obuses son las nuevas «razones» con que el marxismo se dispone a imperar sobre el planeta. ¿Podrá lograr sus torvos fines? Desde luego que no. Es penoso que la experiencia cueste sangre, cueste vidas inocentes como las de esas mujeres y esos niños que acaban de ser ametrallados en Helsinki por la aviación soviética. Pero cada víctima del terror rojo significará una nueva conciencia libre en pie contra esa doctrina de ferocidad y de odio que el comunismo quiere imponer por los métodos de lucha más bárbaros y crueles que la humanidad ha conocido.

PROPAGANDA CONVINCENTE

A principios de su carrera, en que ha llegado a ser el magnate del maquillaje y de las pelucas de Hollywood, el famoso Max Factor solía afeitarse la cabeza, ponerse un «tupé» y entablar conversación con algún hombre calvo. Al rato conseguía llevar la conversación al tema de los «tupés».

—Claro que usted toma el asunto a la ligera—decía el hombre—¡con una cabellera como la suya!

Entonces Max Factor se levantaba el «tupé», mostrando lo que parecía una calvicie admirablemente disimulada. Así nacía un cliente.—(De «Liberty», New York).

Epistolario de OTEYZA

Sr. Gonzalo Prego.
Santiago de Cuba.

Muy señor mío:

Cuando yo era banquero... Porque ha de saber usted que banquero fuí. Aunque apenas si lo fuí al estilo del enamorado de aquella ponderativa señora la cual decía:

«El primer novio que tuve
fué un banquero de Jerez:
el que me hizo este banquito
para colocar los pies».

Una cosa así vine a ser yo. No hacía bancos; pero en la casa de banca donde presté mis servicios, estuve solamente como ínfimo empleado. Y mi inmediato superior, uno de los pagadores, cada vez que me dejaba, momentáneamente, a cargo de la ventanilla de pagos, hacíame esta recomendación: «Si te equivocas, que sea en contra del cliente».

Lo he recordado, porque, leyendo el relato de esa «comedia de equivocaciones» que como teatro ha tenido el Vivac Municipal de la capital de Oriente, ví que usted a favor del cliente se equivocó. José Castillo Rodríguez detenido estaba bajo acusación que lleva incluso la pena de muerte nada menos, y usted, oficial de guardia en dicho recinto carcelario, lo puso en libertad ¡por equivocación!

Total: que había llegado la orden de libertar a otro detenido, Fernando Padrón. ¿Qué diferencias físicas —además de las morales: ésas que separan al que merece vivir libre del merecedor de morir fusilado—existen entre Padrón y Castillo? A lo que parece, para usted ninguna. Y así, cuando a su llamada se presentó Castillo en vez de presentarse Padrón, usted le abrió la puerta de la cárcel. Si todavía despidió usted afectuosamente en el umbral a José Castillo, es cosa que yo ignoro.

Pero aun si hubiese llegado usted a tanto, yo no se lo reprocharía como habría hecho conmigo el aludido pagador de la también aludida entidad bancaria, si hubiera yo entregado cuatro mil pesetas a quien le correspondiese cobrar cuatrocientas solamente. Y no se lo reprocho a usted, porque conozco la anécdota de cierto general revolucionario, que decía no ejecutar a nadie sin causa justificada, indicando que a todos los ahorcados les ponía los consiguientes letreros: «Por rebelde». «Por espía» «Por incendiario». «Por equivocación»... Puesto que hubo quien por equivocación ejecutaba presos, bien que haya quien por equivocación presos liberte.

Indiscutiblemente, peor fuera que usted, en lugar de dejar libre al Castillo asesino, matase al Padrón inocente. Se quivocó usted, sí; pero no tanto como equivocarse pudo. Y ésta debe ser la disculpa de usted, mejor que cualquier otra.

Se lo digo, porque he leído en el relato a que refiriéndome vengo lo siguiente: «El oficial de guardia, para salvar la responsabilidad que pudiera tener en el hecho expresado, dijo que el culpable fué Padrón, porque no respondió cuando lo llamaron para ponerle en libertad y dejó que respondiera el reo Castillo». Pobre disculpa, señor Prego, la que consiste en culpar a otro.

Y en el caso, se lo voy a demostrar. El que tuviese Padrón los oídos ensordecidos, ¿justifica que tuviese usted los ojos cegados? No; la excusa de lo realizado por usted está en que de humanos es errar y más vale errar humanamente. Como ha errado usted y no como erraba el general de la revolucionaria anécdota. Se lo digo con entera sinceridad.

Con toda la sinceridad que se lo diría su favorecido cliente José Castillo Rodríguez. ¿Lo cree de él? Pues créalo, asimismo, de su atento s. s. q. e. s. m.

Luis DE OTEYZA

La Habana, 2 de Diciembre de 1939.

LA SORPRESA

Por Roseñada

STALIN:—¡Caramba, esto sí que no me lo esperaba yo...!

LOS GRANDES SOLDADOS DE EUROPA

MANNEHEIM, MARISCAL DE FINLANDIA

Adversario victorioso de la Rusia soviética, vuelve a encontrarse, veintiún años más tarde, cara a cara con su antigua enemiga.

(Especial para DIARIO DE LA MARINA).

Después de las provincias bálticas, Rusia trata de atraer a sus redes a Finlandia. Pero ésta no está dispuesta a dejarse invadir. Se acuerda de que no sólo desafió a los soviets, sino que también los venció. El 16 de mayo de 1938 celebró con grandes fiestas nacionales, en Helsinki, el vigésimo aniversario de su liberación y de su independencia.

El 16 de mayo de 1918, escribe en la última página de su libro sobre la «Guerra de la independencia de Finlandia en 1918» el teniente coronel diplomado del Ejército finlandés J G. Hannua; «en un radiante día de primavera, el ejército blanco precedido de su jefe hizo su entrada en la capital, bajo las aclamaciones de la muchedumbre, orgulloso de haber liberado la patria y elevado en el frente más septentrional de Europa un dique contra la barbarie bolchevique».

Ese jefe era el mariscal Mannerheim, siempre vivaz, siempre a la cabeza del Ejército finlandés. Tuve el honor de ser recibido por él el año pasado en la villa sencilla y elegante que habita sobre el puerto de Helsinhi. De setenta y dos años de edad, yo no le habría echado ni sesenta. En uniforme de diario, alto y delgado, con los cabellos oscuros y casi al rape, con ojos hundidos de penetrante mirada, rasgos regulares, bigote recortado sombreando el labio, posee ese prestigio físico que es un poderoso medio de acción.

En su primer salón estaba expuesta la piel de un tigre.

—Es la tercera del mundo en tamaño, me dijo sonriendo.

Lo había matado el año precedente en Nepal, desde un elefante, de dos balas en la columna vertebral. Así ha guardado intactas su fuerza y su destreza. Pero, ¿qué representa esta proeza de cazador al lado de la guerra de 1918?

Finlandia es país de sesenta mil lagos y bosques sin fin es tan vasta como Inglaterra, Escocia e Irlanda reunidas; pero poblada tan sólo por tres millones y medio de habitantes, tras cinco años de dominación sueca relativamente suave, pasó, hace cien años, bajo el yugo de Rusia que se mostró más dura. En el reinado de Nicolás II había comenzado a soñar con su independencia. La revolución rusa estalla: la guarnición soviética de Finlandia hace causa común con los comunistas finlandeses El 4 de diciembre de 1917 el gobierno provisional proclama la independencia de Finlandia. Pero había que imponerla. En la guerra hace falta un jefe. Entra entonces en escena el general Mannherheim.

¿Quién es? Tiene cincuenta años. De una antigua familia finlandesa conocida y estimada, sus aficiones a la milicia le han hecho entrar al servicio de Rusia. En San Petersburgo es un brillante oficial de la guardia imperial. Luego toma parte en la guerra ruso-japonesa (1904-1905) y se distingue en la dura campaña. En 1914 es coronel, luego general de caballería y a la vez audaz entrenador de hombres y prudente organizador. Cuando la revolución rusa deshace el ejército, retorna a su país, Finlandia, que encuentra en efervescencia. Los grandes duques han renunciado a toda resistencia. El general Nissel, que en Petrogrado trata de atajar los progresos del mal, le ha prevenido de que encontraría en Finlandia 80.000 soldados afiliados al comunismo local. ¿Cómo organizar la lucha?

Los grupos patriotas, futuros guardias cívicos, están diseminados, vigilados, espiados; él les invita a abandonar la capital donde serían inútilmente degollados. El mismo gana la Ostrobothnia del sur, menos contaminada y mejor avituallada que Helsinhki. Allí junta las buenas voluntades dispersas. Investido del mando reúne voluntarios. ¿Cómo realizar una campaña con estos campesinos, soldados improvisados, sin instrucción y con frecuencia sin armas? Los hace instruir por antiguos oficiales. Para marchar hacia el sur, recobrar Helsinhki, liberar Carelia sublevada hasta la frontera rusa, hay que asegurarse de las comunicaciones y encontrar un material suficiente. Y he aquí que el gobierno provisional vacila en emprender la campaña de liberación, tergiversa y no se resuelve a obrar.

—Yo había decidido —me refiere el mariscal— la operación sobre las cinco guarniciones rusas para la noche del 27 al 28 de enero (1918). Pero el mismo día recibo un telegrama del gobierno disuadiéndome de la ofensiva.

Parecía demasiado peligroso... Provocaría una guerra sin cuartel y no estábamos preparados. Metí el telegrama en el bolsillo. Las cinco guarniciones fueron sorprendidas y el botín fué considerable; armas, municiones, material. Pude acabar de armar y formar mis tropas improvisadas.

En su libro de esta guerra de independencia, el coronel Hannula, describiendo este episodio, concluye: «El principio de la guerra de la independencia de Finlandia constituye en la historia militar nórdica el más ilustre ejemplo de la importancia de la sorpresa y de la iniciativa. El arrojo del comandante en jefe fué más cuerdo que lo prudente expectativa que se le aconsejaba.

Los sucesos de Ostrobothnia trastornaron radicalmente los planes de los rojos y paralizaron por completo la acción de las tropas rusas».

La grandeza del jefe es la aceptación de las más graves responsabilidades porque siente bruscamente su poder y en virtud de esta autoridad secreta puede atreverse. Lyautey, cuando rehusa restringir la ocupación de Marruecos y lo guarda todo entero; Joffre, cuando después de la retirada que sigue a la derrota de Charleroi da la orden de la defensiva que conducirá a la victoria del Marne, toman con tranquilidad estas formidable decisiones.

De esta raza de hombres fué el mariscal Mannerheim cuando en esa jornada del 27 de enero de 1918, pasó por encima de la opinión del gobierno.

La campaña de liberación duró cuatro meses y conoció dificultades sin número.

La guardia roja es dueña de Helsinki. Tampere está ocupada por un cuerpo completo de ejército ruso: 40.000 hombres con los 8.000 marinos del Báltico. La gran batalla de Tampere que duró del 15 de marzo al 7 de abril, con diferentes alternativas, decidió la suerte de la campaña.

Sin embargo el gobierno provisional, inquieto, había llamado a los alemanes, contrariamente a la voluntad de Mannerheim que quería que Finlandia se liberase sola y podía hacerlo. Los alemanes entraron en Helsinki y no querían irse de allí. Mannerheim, exasperado, presenta la dimisión de general en jefe y parte para Stockolmo. Su país lo llama. Los aliados son vencedores y hay que negociar con Londres y París, pues el hambre amenaza a Finlandia. Los aliados aceptan el socorrerla; pero ¡qué se vayan los alemanes! Estos no partieron hasta el 15 de diciembre, precisamente cuando Mannerheim, nombrado regente, volvía con barcos de harina. Su país le debía la paz y el pan.

El mariscal Mennerheim está ahora allí. Rusia vuelve a encontrarse enfrente del que fué su victorioso adversario.

Henry BORDEAUX

De la Academia Francesa
París, noviembre de 1939.

BIBLIOGRAFIA

PUBLICACIONES RECIBIDAS

ANIMA SOLA—Cognominación Bolivariana—Aquiles Zorda—Poema en 17 Cantos, un Ofertorio y un Envío. —Valencia, Venezuela, 1939.—102 páginas.—El autor de este libro puede estar satisfecho, satisfecho ampliamente de su obra; él, «polifacético buceador en los mares del conocimiento humano; autor dramático, periodista de talla, lingüista, profesor liceísta, autor de un Tratado de Filosofía, cronista aligero, documentado y vivaz», según lo llama José G. Ponce Bello, y nosotros añadimos: enciclopedista, que ha hecho en este libro uno de los resúmenes más completos de términos en desuso, vocablos extraños, palabras derivadas de raíces griegas y latinas, que él ha compuesto a su capricho, giros anticuados, etc.

Todo lo anterior para componer un libro poético con todos los recursos imaginables para demostrar que él, Aquiles Zorda, aunque italiano, conoce y emplea con entera libertad nuestro bello idioma.

¿Es preciso para leer versos que se tenga que echar mano a un diccionario o a una enciclopedia para comprender algo de lo que nos quiere decir su autor? Lo lógico sería pensar que no; pero con este libro de Aquiles Zorda pasa todo lo contrario. Las palabras más extrañas abundan en sus páginas que nos oscurecen todo el sentido real del poema. Hemos tenido que consultar varias veces el diccionario para encontrar el significado de las palabras tan poco conocidas como **triséptupla, efémero, azolvar, avahar, neúmas, gargajo, álveo, rasel, musco, hinnible, estampía, curul,** etc. Vocablos tan anticuados como **cenobio, mollicia, amicicia, arminio, proditorio, obsoleto, lisor, vergoña, quillotro, deturpar,** y otros.

Creemos que la poesía es emoción, y la emoción no puede detenerse en un lugar determinado para tener que investigar el significado de una palabra. Ahora bien, para leer, o mejor dicho, para comprender a medias al autor de «Anima Sola», hemos de consultar el diccionario más de dos docenas de veces, la que nos hace desistir a la mitad de su lectura de llegar al final de la misma. Algunas palabras como **desprehenso, chamuzco, vespro, lueñe nirantes, inmanes, vaneciente, salpuliaba, arrecises, dentelado, ensuflan, millardos,** no existen en el diccionario, e ignoramos de dónde las sacó su autor.

Dice Carlos Brandt: «Echar mano de un tema científico cualquiera, o de una palabra bien o mal empleada para escribir un largo e incoherente artículo condimentado con «macarronismos» y términos técnicos, aunque no vengan al caso, podrá ser un medio como cualquiera otro para llamar la atención de la multitud estulta y novelera, pero no para hacer luz en ninguna cuestión científica». Y nosotros añadimos: Mixtificar un sentimiento, una emoción cualquiera con términos oscuros, desusados, extraños, técnicos, es restar valor, mérito, significación, sentido lógico al verso, que debe de fluir espontáneo, sencillo, suavemente vulgar.

Y añade Carlos Brandt: «Hay gran diferencia entre el escritor que hace frases llenas de sonoridad, pero vacías de sentido, y el que produce y sustenta ideas. Esclavo de su vanidad, el primero no persigue otro fin que el de la notoriedad en tanto que el segundo sólo obra impulsado por el noble sentimiento de servir a sus semejantes». Todo queda dicho por este escritor en cuanto se refiere al sentido lógico de un artículo, verso, prosa, etc. Y no puede haber claridad, sentido lógico, sentimiento, emoción ni expresión en un trabajo ya sea en verso o en prosa, cargado de voces técnicas, antiguas o poco usadas que nos obliguen a la investigación constante.

Pero tenemos algo más en el libro de Aquiles Zorda, que desconcierta terriblemente, y es que para leerlo necesitamos hallarnos en posesión de variados conocimientos: debemos saber de música e Historia de la música, mitología, zoología, entomología, arquitectura, historia, náutica, metrología, retórica y poética, matemáticas, botánica, geografía, geología, arqueología, heráldica, veterinaria, y creemos que algo más...

Opinamos que este libro debiera llevar fuera un letrero que dijera: «Para el uso exclusivo de eruditos» Así tendrían muchos la oportunidad de comprobar su sapiencia.

No queremos terminar sin transcribir aquí unos cuantos versos entresacados de una de las páginas de este libro, para que el lector juzgue por su propia cuenta. Dicen así:

Ritmo,
¿conoces el misterio
que como un bautisterio
me infrinja el cautiverio,
y en un flamígero
vértigo esdrújulo,
ultrahiperbatonicisimamente
desentrañe la música
de los raros epítetos,
en las zancadas al sesgo
que da la mente en la hermenéutica
de todos los silencios?

FECHAS Y ANIVERSARIOS

DICIEMBRE 2

En 1823 el Presidente Monroe dirigiéndose al Congreso norteamericano presentó su famosa doctrina. Dijo así: «Se ha juzgado propicia la ocasión para establecer como principio que afecta a los derechos e intereses de los Estados Unidos que el Continente Americano por la libre e independiente condición que ha asumido y mantenido no debe de aquí en adelante considerarse como sujeto a la colonización futura por parte de una potencia europea. Debemos a la verdad y a las relaciones amistosas existentes entre los Estados Unidos y estas potencias europeas el declarar que consideraríamos toda tentativa de su parte que tendiera a extender su sistema a cualquier porción de este hemisferio como atentatoria a nuestra paz y seguridad».

«No nos hemos inmiscuído ni nos inmiscuiremos en las colonias y dependencias europeas existentes; pero en cuanto a los gobiernos que han declarado su independencia y hemos, tras de madura reflexión reconocido, no podríamos considerar interposición alguna con objeto de oprimirlos o de otro modo guiar sus destinos, más que una manifestación de índole poco amistosa hacia los Estados Unidos.

A TRAVES DE LA VIDA

PECES Y HOMBRES

A pesar de que los refranes son la sabiduría de las naciones no hay que creer en ellos como en artículo de fe. Que «el pez grande se come al chico» es cosa natural y corriente, pero no infalible, porque sucede muchas veces que el pequeño es el que se traga al de más volumen. Ya ven ustedes la sorpresa que nos están dando los japoneses, porque nadie los creía capaces de combatir al oso moscovita y resultó que acabaron con ellos, como de público es sabido, y más tarde se metieron en la China y han hecho y continúan haciendo lo que también el público sabe en demasía. Esto que pasa con los japoneses ya «lo sabían» muchos, lo cual demuestra que si no hay profetas en este siglo quedan por lo menos personas bien enteradas.

Pero no es la cuestión japonesa la que quiero tratar. Ni siquiera se me ocurre apuntar los nombres de todos aquellos que al principio eran rusos por razones de «raza, religión y costumbres» y que a mí se me figuraba que más eran razones de fuerza; no quiero tratar de eso aunque es curioso, porque ya se están engrosando las filas japonesas con los simpatizadores del pueblo «joven», «ardiente» y «decidido» que está admirando el mundo por lo bien que tira con bala y por lo mucho que se aprovecha de las matemáticas. Adiós poesía y adiós a la flor de «lotus». El Japón resulta «práctico» con su «time is money» y su «go a head».

Pues como iba a decir a propósito de peces grandes y peces chicos, tampoco hago alusión, ni remotamente, a las cuestiones «de familia» en que están metidos los nuevos yankees de color canela. Puede que al fin se entiendan más fácilmente chinos y japoneses que estos últimos con rusos y teutones, que quieren, al fin, ser los amos de todo el mundo, lo que es muy difícil, porque el hombre ha probado que es ingobernable.

Y entro en materia, aunque vaya pareciendo difícil por los muchos rodeos que voy dando, propios del asunto que trato, que es de peces que resulta resbaladizo y torpe.

Pues nuestros pescadores, «los trabajadores del mar... caribe» van a hacer una representación ante el señor Secretario del ramo, no de pescado, sino de los asuntos comerciales, para que imponga derechos de entrada al pescado extranjero.

Parece ser que hay peces nacionales, como el tiburón, por ejemplo, o la «guabina»; y peces que pertenecen a otros Estados. De lo que se trata, en suma, es de que a unos y a otros que se dejan pescar, no puedan introducirlos en nuestro país sin pagar derechos, y muy fuertes, de Aduana, como se hace con la leche condensada, el tasajo de Montevideo y el vino de Champagne, que compite con el nuestro. La reclamación se funda en la gran competencia que tienen que sostener los pescadores cubanos con el artículo que importan los pescadores extranjeros, que más laboriosos o más prácticos, o tal vez más abusadores del pescado bobo y sin malicia, lo cogen a montones e inundan nuestro mercado.

Y, naturalmente, antes de hacer la exposición a la autoridad competente, me la dirigen a mí los amigos pescadores, porque no sólo me reconocen protector de todas las industrias, sino porque una vez puse el grito en el cielo a causa de que ciertos desalmados habían usado el «boliche» para pescar.

Ya ven ustedes que no hay acción perdida en este mundo, y menos si es una buena acción, de las que tengo hechas muchas sin más esperanza que la gloria divina.

Oiga, pues, el señor Secretario las quejas de estos mis amigos, y oiga también la de los pescados que también cuentan con mi amistad y falle el pleito después de bien oídas las partes, que por su valor lo merecen, y ponga término a esa introducción inmoderada de chernas, serruchos y picúas que con gran perjuicio de nuestras rentas se nos meten bonitamente sin gavela ni derecho, cuando es costumbre de los pueblos libres que el mismo Sol no salga sin haber satisfecho antes el impuesto que le ha señalado el Gobierno.

Héctor DE SAAVEDRA

VIBRACIONES NORTEÑAS

NEW YORK, noviembre 30.—El editor de asuntos extranjeros de la Internacional News Service, J. C. Oestreicher, bajo el epígrafe de «¿Podrá Berlín llevar a cabo su amenaza de aniquilar a Inglaterra?» ha expresado su opinión acerca de este punto diciendo que la Alemania Nazi ha aclarado de prístina manera que su fin y objeto en esta guerra es forzar a Inglaterra a someterse, cortándole sus fuentes de suministros de víveres y que está utilizando para ello un equipo de guerra marítima de un décimo de fuerza al usado por Inglaterra para el sistema de bloqueo que ella utilizó en las últimas etapas de la Guerra Mundial.

En Berlín se jactan—dice Oestreicher—que dentro de dos meses la «apretada y pequeña isla» se encontrará tan rodeada de instrumentos mortíferos que ningún mercante neutral se atreverá a entrar en sus puertos, ni ningún barco inglés tendrá el coraje de levar anclas para dirigirse al extranjero.

La pregunta que se formula, naturalmente, es la de si Alemania con sólo un puñado de barcos, respaldados por ese ingenio reconocido en los teutones, tiene la más leve oportunidad de llevar a cabo su amenaza, con el correspondiente éxito.

Hasta el presente es necesario reconocer que lo ha hecho bien. Y en lo que a pura estrategia concierne, el programa nazi es indudablemente a prueba de error.

Con la posible excepción de la Isla de Pitcairn, no hay otro lugar sobre la haz de la tierra que dependa tanto de los recursos del exterior para cubrir sus necesidades como las Islas Británicas. Inglaterra construyó la armada más potente y logró el control de los mares precisamente para asegurarse de que no le faltaría que comer.

El trigo, las grasas, los productos lácteos, los granos de todas clases y aun gran parte de la carne tiene que ser importada en Inglaterra para el mantenimiento de su población. Hace tiempo que es axiomático que si sus rutas mercantes son entorpecidas, Albión perecerá de hambre en tres meses.

«Yo dudo—agrega Oestreicher—que esto sea cierto en los actuales momentos». Durante largos años, los británicos se han mostrado dolorosamente despaciosos en armarse y cuando en el Sudeten, la crisis se presentó el pasado otoño, el país se hallaba pobremente equipado en sentido militar, para poder hacerle frente al conflicto.

Pero si los fabricantes de armamentos ingleses estaban pasando por alto las claras necesidades del Imperio, los ministros de Alimentos y Salubridad se mostraron un tanto menos soñolientos.

«Supe de buena fuente—agrega—cuando estuve en Inglaterra un año ha, que unos casi inacabables depósitos de víveres se habían estado acumulando como parte de una campaña de preparación durante varios años.»

Una clara indicación de que los británicos no van a dejar que sus estómagos sufran en el caso de una larga guerra se acaba de presentar cuando se anunció que la mantequilla y el tocino iban a ser racionados a partir del día 8 de enero. La fecha es demostrativa de que no existe nada que haga pensar en una inmediata necesidad ni que se trate de un caso de imperiosa urgencia.

A todo lo largo y ancho de las Islas Británicas, existen almacenes de víveres, secretos. Muchos de estos víveres se encuentran conservados en depósitos subterráneos, lejos de los lugares de mayor peligro a lo largo de las costas y se hallan protegidos contra cualquier ataque aéreo. Ni una sola onza de trigo, ni una cucharadita de grasa han sido tomados de estos depósitos en los años que llevan allí guardados.

Estos almacenes constituyen «la última línea de la defensa británica» y son un símbolo de la visión futura que parece rara en estos tiempos en que tales instrumentos de guerra como las minas manéticas producen tan gran sorpresa aun en los más connotados expertos militares de toda Europa.

A menos que los alemanes hayan estado preparándose secretamente, hasta un límite que el resto del mundo no pudo soñar siquiera, ellos dependen únicamente de las minas, los submarinos y la aviación para llevar a cabo su plan de bloqueo integral.

La guerra hasta el presente nos ha demostrado que la artillería antiaérea es por lo menos y hasta cierto punto, eficaz, y que la campaña submarina aunque de gran espectacularidad, no ha sido particularmente significativa.

Parece increíble que una nación tan versada en las cosas de la guerra marítima como Inglaterra, no pueda, en breve plazo, encontrar la manera de contrarrestar las minas. Entonces, a los alemanes les quedará solamente el «Deutschland», el «Graf Spee» y el «Admiral Scheer» y es dudoso creer que la armada británica va a permitir que estos tres acorazados de bolsillo logren matar de hambre al país.

Queda solamente una incógnita y es ésta: ¿qué podrán tener los alemanes en cartera para mostrarse tan seguros de que habrán de aniquilar al Imperio Británico?

André de Saint Aviñ.

La poetisa Malin D'Echevers en Cuba

SE PROPONE DAR ALGUNOS RECITALES

Malín D-Echevers acaba de dar un recital poético en la famosa Universidad de Tulane, de Nueva Orleans, y ese recital ha merecido los máximos elogios. No es de extrañar, ya que además de saber hacer versos, los sabe declamar como nadie.

La conocí personalmente en uno de mis viajes a su país, la culta Guatemala, donde hay paisajes y bellezas naturales que tienen mucho de suavidades exquisitas y también de grandiosidades sublimes, con recios toques de tragedia que ha dejado su huella en paredones desmoronados y en grietas por las cuales pueden verse los picos volcánicos...

Como si fuera reflejo de su tierra, Malín D-Echevers es a un tiempo una poetisa exquisita y de grandiosos y audaces vuelos. Culta, leída, escritora, y periodista que sabe los secretos más sutiles de esta hermosa profesión que ella ama, sin dejar su feminidad delicada, siente las inquietudes de muchos intelectuales y las refleja en sus versos, que también son, a veces, gritos del alma, ansias y fervores que hallan eco en lo más recóndito del que los lee.

En algunas de sus producciones poéticas, Malín D-Echevers recuerda a la uruguaya Delmira Agustini pero es mucho más espiritual y se remonta más alto. Tanto, que al leer el título de uno de sus libros de versos, en que salta a la vista la acción de galopar por los astros, se halla que incluso llegó mucho más alto que los más altos luceros. Especialmente el poema titulado «Galope de astros», da una idea completa de una acción de querer abarcar con rapidez y audacia y en característico modo, tal cual se ve a un caballo galopando, la inmensidad del sentimiento, del ideal y de la grandiosidad del «espacio por donde los astros van». Tras los cuales, como en su momento supremo el personaje de Zorrilla, expresa palabras que responden más a una preocupación mirando al mundo exterior, que no a la necesidad interior de remontarse todavía mucho más alto que todos los espacios hasta comprender el infinito eterno donde están la Verdad y la Belleza, que en destellos de semejanza humana supo aprisionar en sus versos esta poetisa de Guatemala y de la Hispanidad.

Porque Malín D-Echevers es de pura raza hispánica, aunque su nombre recuerde peregrinaciones espirituales parisienses, al modo de su paisano Enrique Gómez Carrillo.

Cuba y Malín D-Echevers se entenderán perfectamente y se comprenderán. Podría decirse que se dará en ellas la coincidencia de dos aparatos de radio: uno trasmisor y el otro receptor, en condiciones de perfección insuperable. El paso de Malín D-Echevers por Cuba no será registrado como una recitadora más sino como un valor positivo de nuestra raza, forjadora de belleza literaria e intérprete y expresión acabada de poesía.

F. Larreguí

M.E.C.D. 2016

VIBOREÑAS

EN LA PARROQUIA DE JESUS DEL MONTE

LA PRIMERA BODA DEL MES.—Abrió anoche sus puertas la centenaria iglesia parroquial de Jesús del Monte, para la primera boda del mes, interesante y lucida ceremonia en la que unieron sus destinos la bella y graciosa señorita Elvira Coto Gomila y el simpático y caballeroso joven Polito Rivero y Rodríguez, condueño del favorecido jardín Tosca, que para este enlace llevó a cabo un precioso y artístico adorno floral.

Poco después de la hora señalada llegó al templo la novia, más linda que nunca, elegantemente ataviada con sus galas nupciales, recibiendo de todos los presentes los más cálidos elogios y felicitaciones.

De brazo de su tío el señor José María Coto Leiseca, que fué el padrino, atravesó la senda nupcial, que los artistas del jardín Tosca, trazaron con el más exquisito gusto desde el pórtico al altar.

Nuestro querido amigo el R. P. José Rodríguez Pérez, popular párroco de Jesús del Monte bendijo la unión dt tan enamorados jóvenes, siendo la madrina la señora Blanca Rosa Rodríguez de Rivero, madre del feliz elegido.

Firmaron el acta como testigos de ella, los doctores Rafael Guas Inclán, Alberto Herrera, Antonio Rodríguez Feo, Manuel de J. Rodríguez y el señor Francisco Arrionda.

Y por el novio, el doctor Silvio Verdes Navarro y los señores Fernando Díaz, José Luis Mendoza, Tomás Abad Ricoy y Horacio Fernández Rodríguez.

Reciban nuestra felicitación los nuevos esposos, a quienes deseamos la más venturosa dicha.

SANTOS DEL DIA.—En la festividad católica de hoy es nuestro primer saludo y felicitación para la interesante dama Elisa Godínez de Batista, bella y gentilísima esposa del Coronel Fulgencio Batista, Jefe del Ejército Constitucional.

Para tan estimada dama, que ha prestado en todo momento su valiosa cooperación y nobles entusiasmos a toda obra benéfica y de fines caritativos, habrá en tan señalada fecha, infinidad de felicitaciones y flores que llegarán hasta su residencia de la Ciudad Militar como cariñosos mensajes de sus muchas relaciones sociales.

El cronista se complace en saludarla formulando los más sinceros votos por su ventura personal y la de los suyos.

La señora Eliso Montané de Dediot y su hija Lisette Dediot, joven y bella esposa de nuestro querido amigo Raúl Pagadizábal, compañero de la crónica de otros días.

Elisa Sala de Campos.

Aurelia Zayas, joven y bella dama.

Y la señorita Elisa La Villa, simpática amiga del cronista, amantísima hermana de un amigo tan atento y servicial como el señor Julián La Villa, administrador del Acueducto de la Habana.

Entre los caballeros el señor Aurelio Alvarez y los jóvenes Aurelio García Dulzaides y Aurelio Muñoz y López, vicepresidente de la Comisión de la Playa del Casino Español.

Felicidades a todos.

LA GRAN BODA DE HOY.—En la iglesia de San Juan de Letrán se celebrará esta tarde a las seis y media la boda de la bellísima señorita Cuca Norabuena y Candina con el simpático joven René Méndez-Peñate y Rodríguez.

La elegante ceremonia nupcial, para la que se ha hecho una selecta invitación, resultará brillante y muy lucida, ofreciendo interesante tema para nuestras crónicas del gran mundo.

EN LA IGLESIA DE PAULA. — En la iglesia parroquial de San Francisco de Paula, contraerán matrimonio mañana por la tarde, la graciosa señorita Pilar Santos Conde y el correcto joven Félix Fontanills y Rodríguez.

Apadrinada será tan simpática pareja po la madre del novio, señora Josefa Rodríguez Viuda de Fontanills y el señor Adolfo Ramírez Pavón.

Designados están como testigos por ella, los señores Berardo Ortega, Lorenzo Vega, Pedro Alvarez, Federico Haass, José Fontanills y el doctor José I. Ortega.

Y por el novio, los señores Juan Almirall, Fernando Villanueva, Ismael Ortega y los doctores Luis Ortega Verdes, Fernando Rensolí, Adolfo Rodríguez Sardiñas y Vicente Fernández de la Vega.

El R. P. doctor Alfredo Llaguno, párroco de aquella iglesia, oficiará en la ceremonia breve y sencilla que presenciarán familiares y amigos de tan enamorados jóvenes.

FELIZ ANIVERSARIO.—Cumplen en esta fecha el primer año de su matrimonio, sus Bodas de Papel, transcurridas en medio de las mayores dichas y alegrías, los jóvenes y simpáticos esposos Gerardo Prieto González y Elssie Márquez Benítez.

LOS RESFRIADOS causan molestias.
PARA ALIVIO INMEDIATO DE UN CATARRO USE 666
666
LIQUIDO, TABLETAS, UNGUENTO, GOTAS NASALES

ACTOS Y FIESTAS DEL DIA. — En los salones del Miramar Yacht Club, ofrecerá esta noche la Asociación Antiguas Alumnas María Teresa Comellas, un grandioso baile para el que reina inusitada animación.

0 0 0

En horas de la tarde se procederá al acto de bendición del nuevo local destinado a Catequesis y Capilla provisional de Nuestra Señora del Sagrado Corazón de Jesús, en la calle de Revolución entre Lagueruela y Gertrudis, celebrándose mañana a las nueve de la mañana una misa por el R. P. Modesto Galofré, Rector de las Escuelas Pías de Guanabacoa.

En la misa de mañana y en la bendición de esta tarde cantará el coro de la señora Carmelina Díaz.

0 0 0

El Lawton Sport Club celebrará en su local de la Avenida de Concepción su anunciado festival bailable que se verá muy animado y concurrido.

Orestes DEL CASTILLO.

REANUDA SUS ACTIVIDADES EL CIRCULO DE AMIGOS DE LA CULTURA FRANCESA

Después del receso obligado de verano, reanuda sus actividades culturales la institución «Amigos de la Cultura Francesa», que con tanto entusiasmo dirige nuestro amigo el doctor Roberto de la Torre. Cuatro actos de diversa naturaleza han de sucederse en el curso de la próxima semana: el primero, a cargo del Director del Círculo, será una conferencia sobre su viaje a Escandinavia, el martes 5 de diciembre, a las 6 de la tarde, en la sala social de la calle de San Lázaro. Al día siguiente, miércoles 6, habrá un banquete, a las 8 de la noche, en el «Sea-Club», para conmemorar el onceno aniversario de la fundación del Círculo. El sábado 9, por la noche, ofrecerán un recital de poesía y de música el señor Eulogio Peraza, notable declamador, y la joven pianista señorita Lilian García Valladares. Y el domingo 10, también de noche, inaugurará una Exposición de sus obras el pintor señor Felipe Orlando.

Los alumnos de francés del doctor de la Torre se han reunido para crear dentro de la institución un Club social, cuyo propósito es avivar el gusto por el idioma, practicarlo, y a la vez, estrechar los lazos de camaradería entre los distintos cursos, tanto de la Universidad como del Círculo. La directiva nombrada al efecto, en cambio de impresiones con los demás compañeros, está organizando el Banquete de Aniversario, aprovechando dicho acto para inaugurar públicamente las labores del naciente Club.

El Círculo de Amigos de la Cultura Francesa patrocina esa iniciativa, e invita a participar del banquete a sus asociados y familiares, a los antiguos alumnos, a los estudiantes de Derecho Diplomático de la Universidad y a sus profesores, y a los colaboradores y simpatizadores de la obra de divulgación cultural llevada a cabo a través de sus once años de existencia por este benemérito instituto. El precio del cubierto es de un peso cincuenta centavos ($1.50) pudiendo hacerse las adhesiones en el local del Círculo, San Lázaro 1,001, altos, esquina a Hospital.

SE ESTIMA ESTAFADO

Bernardo Menéndez Herrera, vecino de Salud 110, denunció a la policía que le facilitó un juego de cuarto en calidad de préstamo a Facundo Aguilera, vecino de Virtudes 558, cuyo individuo se niega a devolvérselo, perjudicándolo en la suma de 30 pesos.

"Peggy Sage"

ha creado tres lindos tonos de esmalte de uñas para usar con los nuevos vestidos

"FEZ", un vibrante rojo claro que se inspira en detalles de la indumentaria que usan algunas tribus de Marruecos. Rima con vestidos negros, verdes y carmelita claro. **80c.**

"MANTILLA", un cyclamen pálido inspirado en las flores que adornan las Mantillas de las bellezas españolas. Rima con los vestidos ciruela, royal y azul pato. **80c.**

"SARI", un amarillo-rosa fuego, inspirado en los brillantes trajes orientales de las mujeres Hindús. Va muy bien con los nuevos verdes oscuros y carmelitas. **80c.**

Todos ellos son encantadores y pondrán en sus manos un delicado acento de elegancia. Además, los esmaltes de "Peggy Sage", bien aplicados, duran más que ningún otro.

fin de Siglo
san rafael y águila, teléfonos: m-5991-92-93

Con Aire Acondicionado en la Planta Baja y Oficinas

DESAPARECIO EL ENCARGADO

Rafael Rodríguez, vecino de Gervasio 154, denunció a la policía la desaparición del encargado de dicha casa nombrado Pedro Infante, del que dice le ha estafado el importe de dos meses de alquiler que conservaba como fondo, siendo demandado por el dueño de la expresada vivienda. Agregó que en igual forma se encuentran los demás inquilinos.

DETENIDAS POR RIÑA

Por haber sostenido una riña en la vía pública, fueron detenias por la policía, Isidora Mariátegui, Mendoza, vecina de San Ignacio 657 y su vecina Josefina Salinas Jiménez, ocasionándose ambas lesiones de carácter leve.

A LOS HOMBRES les gustan las MUCHACHAS VIVACES

Si es usted vivaz y alegre sus amigos la invitarán a bailes y fiestas. Si se muestra de mal humor, apática cansada, no atraerá su atención. A los hombres por lo general no les gustan las muchachas "calladas". Cuando van a fiestas las prefieren llenas de vida y alegría.

Si necesita, pues, un buen tónico general del sistema recuerde que desde hace tres generaciones se dice entre las mujeres que con el Compuesto Vegetal de Lydia E. Pinkham se "sonríe a la vida". Este famoso tónico femenino contribuye a una mayor resistencia física, y así ayuda a darle más vitalidad y a disminuir el malestar de los desarreglos orgánicos de la mujer. El Compuesto Vegetal de Lydia E. Pinkham MERECE PROBARSE.

IMPORTANTE, No existe substituto del Compuesto Vegetal de Lydia E. Pinkham. *No se deje engañar con imitaciones. Pida el original y legítimo y no acepte otro.*

¡Termina la Oferta Especial!

¡HOY es el Ultimo Día!

"Novena Night Cream"

de Helena Rubinstein, a

1.50... precio normal 2.75

¡Adquiera usted un pote de ensayo de esta maravillosa Crema si aún no lo ha hecho! Ahora es, precisamente, cuando su cutis lo necesita más. Para protejerse contra los efectos del aire frío... para lucir más hermosa en las fiestas de Pascuas. Aplíquesela al acostarse y déjela toda la noche. Verá usted, a la mañana siguiente, qué maravillosos efectos ha producido... cuán radiante y hermoso amanece su rostro.

Y aproveche, también, los últimos días de estancia de Miss Wesley, para hacerse analizar su cutis.

Depto. Rubinstein: Planta Baja

fin de Siglo
san rafael y águila, m-5991-92-93

Con Aire Acondicionado en toda la Planta Baja

CRONICA HABANERA

DE DIAS

Nuestra primera felicitación la hacemos llegar a la señora Elisa Godínez, la bella y gentil esposa del Jefe del Ejército Constitucional, Coronel Fulgencio Batista, que está de días en la fecha de hoy.

La señora de Batista, que tantas simpatías ha sabido captarse en toda la República por su gentileza y generosidad de sentimientos, pasará su día sin fiesta ni recibo.

Muchos halagos, flores y felicitaciones, llegarán hasta ella en tan señalada fecha.

Tenga un día feliz.

LA GRAN BODA DE ESTA NOCHE.—Una página selecta, en el capítulo de los grandes esponsales del año, está reservada para la gran boda de esta noche en la iglesia de San Juan de Letrán.

Boda del más alto rango social, en la que serán contrayentes la señorita Ofelia de la Cruz y Obregón figurita adorable, perteneciente a lo más selecto de nuestra sociedad, con el caballeroso amigo Leopoldo Ochoa y Penín, miembro de una distinguida familia de Santiago de Cuba.

Señalada está para las nueve y media.

Lucirá el templo un decorado regio, suntuosísimo, como corresponde a la importancia de la ceremonia.

Obra será de «Milagros», el aristocrático jardín de Prado y Colón, que nos sorprenderá con muchos detalles de novedad, buen gusto y belleza.

Un nuevo triunfo del exquisito Milagros.

El bouquet de la novia, creación especial para ella, y el bouquet de la flower girls, será también obra del jardín «Milagros».

La boda civil fué ayer tarde.

Para éste acto vistió sus mejores galas la residencia de los padres de la novia, el doctor Carlos Manuel de la Cruz y su bella esposa Elvirita Obregón, en el Vedado, donde se congregó un pequeño grupo de familiares y amigos.

Aparecían decorados todos los salones por los famosos artistas del gran jardín «El Clavel», de Marianao.

Plantas y flores en magnífica combinación se cultiplicaban aquí y allá, poniendo una nota de belleza y de buen tono.

En el comedor fué servido un rico buffet rociado con champán.

La mesa, donde se destacaba el clásico medding cake, llevaba un centro de plata, arreglado por los incomparables hermanos Armand, con margaritas del Japón y gladiolos blancos.

Fueron testigos por ella, los señores Ramón Crusellas, Manuel Rivero y Guillermo Ochoa, el ingeniero Eduardo Beato y el doctor Otto Obregón; y por él, el ingeniero Antonio Portuondo, el doctor Carlos Obregón y los señores Alberto de Armas, José María Lasa y Rafael Morales.

La novia lucía como complemento de su preciosa toilette, un corsage que recibió como obsequio de su futuro esposo. Lindo corsage de orquídeas, que llevaba la firma del aristocrático «Milagros».

La crónica levantará acta de la boda de esta noche, que será, como hemos dicho, un gran acontecimiento social.

COMIDA ELEGANTE.— El doctor Orestes Ferrara y su interesante esposa María Luisa Sánchez, tuvieron una comida el pasado jueves a la que sirvió de espléndido marco la gran mansión de la Loma de la Universidad.

Ello fué en honor de dos distinguidos visitantes de la capital: Mr. y Mrs. Sturges, él un culto caballero, ella gentilísima dama nacida Princesa Pinatelli.

Alrededor de la mesa, que ostentaba la rica cristalería y porcelana de la casa tomaron asiento además, estos invitados.

El doctor Ignacio del Valle y señora Rosa Perdomo.

El señor Pierre S. Abreu y señora María Almagro.

El doctor Enrique Arango y señora Ofelia Cortina.

La señora Gloria Sánchez Galarraga de Tacón.

La señorita Carola Olavarría.

Y los señores Pedro Rodríguez Capote, Introductor de Embajadores y Gonzalo Guell, miembro de la Secretaría de Estado.

NENA PEREZ PIQUERO DE CASTAÑEDA.—En la mañana de ayer regresó a nuestra capital por la vía aérea la joven y bella dama Nena Pérez Piquero de Castañeda.

La señora de Castañeda, figura muy destacada de nuestro gran mundo, pasó todo el verano en Lake Placid, y más tarde se trasladó a Nueva York, de donde regresa.

Para ella, nuestra más cordial bienvenida.

EN LA INTIMIDAD.—El jueves por la noche, ante el altar mayor de la Capilla Santa Emilia del Asilo y Creché del Vedado, se celebró en la mas absoluta intimidad el enlace de la bellísima señorita Hortensia Rionda y del Monte con el señor Orlando Sánchez.

Dicha ceremonia fué apadrinada por el señor José R. Rionda, tío de la novia y por la señora María Sánchez de Clark, hermana del novio.

Fueron testigos por ella, los doctores Luis N. Menocal y Ramón de la Cruz y el señor Oliver Doty y por él el doctor Francisco Sosa y los señores José María Cuervo y Domingo Méndez.

En la boda civil que siguió a la religiosa fueron testigos por la novia el doctor José Maciá y el joven Mario Arellano y por el novio el doctor Raúl del Monte y el joven Joaquín Rionda.

Durante la ceremonia la señorita Rionda lució un precioso traje nupcial, de elegantes líneas, confeccionado en el atelier de «Fin de Siglo», por la inspirada Brígida Bedox.

Como complemento llevaba un lindo ramo de estilo colonial confección de la «Casa Trias», el acreditado jardín del Vedado.

Felicidades.

LOS ESPOSOS MENOCAL-VALDES FAULI—A bordo del vapor «Florida» arribarán en las primeras horas de la mañana de hoy a nuestra capital el conocido médico cirujano doctor Rafael Menocal y su distinguida esposa Nena Valdés Fauli.

Vienen de Nueva York, donde estuvieron al lado de sus hijos, los esposos Juan de Adriaensens y Silvia Menocal, a quienes el destino hirió tan cruelmente el mes último.

Reciban nuestro saludo los distinguidos viajeros.

REGALOS para BODAS
OBJETOS DE PLATA MACIZA (Plata de Ley Sterling)
El Regalo Ideal y Práctico Que Perdura.
Gran Variedad en Objetos, desde ... **$5** *hasta* **$25.**
Joyería "LE TRIANON"
S. FONDON Y CIA., LTDA. GALIANO 405.

En color entero o a cuadros... 2.25

En su colección de temporada no puede faltar alguna de estas Camisas. Por la contextura del tejido, que tiene algunos hilos de lana, por el estilo de cuello y por el colorido esencialmente masculino, son las camisas ideales para usar durante las mañanas con los nuevos modelos deportivos. ¡Vea usted toda la colección! Puede elegir entre cinco tonos: gris, verde, rojo, beige y azul. O a cuadros pequeños en azul, verde y rojo.

Sección Masculina: Planta Baja.

fin de Siglo
san rafael y águila, teléfonos: m-5991-92-93

DR. M. COSTALES LATATU
Profesor de Clínica Quirúrgica de la Universidad, por oposición.
Cirugía del Abdomen y Tiroides.
Durante el verano consultará, exclusivamente, lunes, miércoles y viernes.
PRADO, 114. Diagnóstico: VEINTE PESOS.

EN SU SANTO

Una de las figuritas más elegantes de la sociedad habanera, Elisita Montoro y de la Torre, celebra hoy su santo junto con su señora madre, la distinguida y gentil dama Elisa de la Torre de Montoro.

La señorita Montoro, que tantas simpatías y afectos tiene entre nuestra juventud, ha dispuesto una gran mesa para la noche del día veinticuatro, Noche Buena, en la gran fiesta del Habana Yacht Club.

Madre e hija reciban en esta fecha nuestra felicitación.

(Continúa en la página SIETE)

MARILU
TIENE EL GUSTO DE COMUNICAR A SU DISTINGUIDA CLIENTELA QUE ACABA DE LLEGAR DE NEW YORK CON LOS MAS NUEVOS Y LINDOS VESTIDOS DE LA ESTACION
VESTIDOS Y ABRIGOS DESDE $ 4.00 HASTA $25.00
Marilú
San José, 254, entre Galiano y Aguila
Teléfono M-3029

(Bravo de Messa. Publicidad. Telf. A-6636).

M.E.C.D. 2016

HOY Y MAÑANA PAYRET
DOS UNICOS DIAS
ESTRENO en CUBA
de la GRAN PELICULA en ESPAÑOL
con
PEPITA SERRANO
Roberto AIRALDI Miguel G. BAO
Aida ALBERTI y otros
"UNA MUJER de la CALLE"
ADEMAS:
"El ROMANTICO AVENTURERO"
con Ramon Novarro
Dists. por TROPICAL FILMS

LUNES en FAUSTO
Barbara STANWYCK
y
William HOLDEN
el nuevo ídolo de la pantalla
"CONFLICTO DE DOS ALMAS"
-GOLDEN BOY-
Dirigida por R. MAMOULIAN
Una COLUMBIA

RADIO CINE HOY EXITO
del GRAN PROGRAMA DOBLE
HUMPHREY BOGART -- Gale PAGE
y John LITEL en
"El que la HACE la PAGA"
Una película WARNER que es un TORBELLINO de EMOCIONES.
Ademas
"Los APUROS de NANCY"
con Bonita GRANVILLE
30¢ hasta las 6½
40¢ Despues
Niños 20
Terd. 15

LUNES 4
ESTRENO en CUBA
Libertad LAMARQUE
en
"CAMINITO DE GLORIA"
ADMIRABLE PRODUCCION ARGENTINA!

LUNES LUNES
LA PAREJA GLORIOSA DE LA PANTALLA!
LA GENIAL Irene DUNNE
y
EL FORMIDABLE Charles BOYER
en
CONCEDENOS ESTA NOCHE
La OBRA CUMBRE del GRAN DIRECTOR JOHN M. STAHL
Una GRAN SEMANA de GALA!!
TAMBIEN se ESTRENA:
"La LEY de los GANGSTERS"
con BARTON MAC LANE

CARTEL DEL DIA

POR LOS TEATROS

CAMPOAMOR: A-7054. A las 9.00: Función corrida con Coronel a... bolina y Jalisco.
LA COMEDIA: A-6737. A las 5.00: En mi casa mando yo. A las 9 y 15: Qué loco está Don Mariano.
NACIONAL: A-6700. A las 4 y 30 y a las 8 y 45: El Circo Santos y Artigas.

POR LOS CINES

FAUSTO: M-7800. A todas horas: Hotel para mujeres, cartón y comedia.
ENCANTO: M-6055. A todas horas: Espía submarino U-29 y los Lecuona Cuban Boys.
ALKAZAR: A-6869. A todas horas: Cazadores de cabezas y Susana.
MARTI: M-2724. Mamá soltera y Transpacífico.
AUDITORIUM: F-4455. La solterona y Demonios sobre ruedas.
INFANTA: U-3700. El trovador de la radio y Bulldog Drummond se casa.
TRIANON: F-2403. Quién quiere a quien y La adorable incógnita.
PAYRET: A-7157. La mujer de la calle y El romántico aventurero.
RADIO-CINE: M-1407. El que la hace la paga y Los apuros de Nancy.
NEPTUNO: M-1515. Manolita Arriola y su show, El honor de un valiente, El poder oculto y episodio.
FAVORITO: U-2650. El honor de valiente y Chan en la meca del divorcio.
RIVIERA: F-2040. El cura y el penado y Los incendiarios.
OLIMPIC: F-3711. Susana y La meca del divorcio.
MANZANARES: U-3354. Unión pacífico y La justicia ciega.
FLORENCIA: U-3533. Cuatro plumas, Mi suegra es una fiera y episodio.
ROXY: FO-4255. Juárez, El hombre que se atrevió y episodio.
RIVOLI: FO-2682. En este mundo traidor, La hora radiante y episodio.
REINA: M-2272. Los enredos de papá y Andy Hardy millonario.
RIALTO: M-1831. La solterona y El fraile impostor.
PRADO: M-2822. Los enredos de papá y Andy Hardy millonario.
VERDUN: A-9206. Hijas valerosas y Anita y sus amigos.
COLONIAL: A-7879. Hijas valerosas y El guapo del rancho.
ACTUALIDADES: M-5575. Mamá soltera y La escuadrilla 37.
CERVANTES: M-6494. La novela de Lincoln joven y Marido por conveniencia.
MAJESTIC: M-4477. En este mundo traidor y Los enredos de papá.
LIRA: M-4474. La máscara de hierro y Angeles con caras limpias.
WILSON: U-5563. Los enredos de papá e Intriga internacional.
GRIS: F-4292. Cuatro plumas y Una intriga en la China.
VIVES: F-3128. Andy Hardy millonario y Genio y figura.
CUATRO CAMINOS: M-3676. El loco Serenata, El jugador y la dama y episodio. A las 12 de la noche: El poder oculto y episodio.
MODERNO: X-1305. Andy Hardy millonario y La familia en Hollywood.
CUBA: M-9796. Capturado por la rubia y El refugio infernal.

ESCENARIO Y PANTALLA

NOTAS

HOY: «HOTEL PARA MUJERES» EN EL FAUSTO

Hoy y mañana, son los últimos días en que el teatro «Fausto» ofrece al público de la Habana esa magnífica joya de la Fox, que lleva por título «Hotel para mujeres», debida al fino intelecto de Elsa Maxwell, quien también actúa en esta cinta, que está interpretada por las artistas más lindas de Hollywood. Seguramente usted habrá oído hablar de «Hotel para mujeres», pero todo lo que le cuenten resulta pálido ante el colorido y la emoción que ofrece cada una de sus escenas, cuyo diálogo es espeso y ágil al mismo tiempo. Hoy vuelve nuevamente a ofrecerse en unión del cartón «El calcetín de Nicolás» y la comedia «Más vale casarse». Además el noticiario con los más destacados acontecimientos mundiales. Los precios: 40 centavos de 3.30 a 6.30 y 50 centavos después; niños, a todas horas, 20 centavos.

Mañana, matinée desde la una de la tarde, con «Hotel para mujeres» y «La isla de perdición», de J. Carroll Nais y Ana May Wong.

El lunes, la Columbia Pictures tiene el honor de presentar ante el público de la Habana a un nuevo ídolo de la pantalla: William Holden, que en «Conflicto de dos almas» tiene oportunidad de demostrar que es un actor de primera línea, ya que da vida al difícil role de un sensitivo artista del violín que tiró este instrumento para convertirse en un luchador, por darle a la mujer que amaba lo que otros hombres podían darle. Junto a él nada menos que la prestigiosa actriz Bárbara Stanwyck, que da vida a una desilusionada joven dama que encuentra nuevos anhelos de vida al enamorarse de un joven músico que se convierte en un boxeador de gran cartel. Es este un grandioso drama que contiene todos los sentimientos que hacen a los hombres y a las mujeres ser buenos y ser malos. Amor desafiando todos los pesares. Odio inflamando cada uno de los instintos que el hombre pueda tener. Codicia destruyendo los más anhelados sueños. Celos envenenando todos los pensamientos. Eso es «Conflicto de dos almas», otro orgullo de la Columbia Pictures.

¡Qué loco está don Mariano!
9.15, en La Comedia.

¡Qué loco está don Mariano!
Esta noche, en La Comedia.

EXITO DE «EL CURA Y EL PENADO» EN EL RIVIERA

No podía ser menos; ayer quedó demostrado una vez más que Charles Bickford es un artista de grandes simpatías, conquistadas a través de una brillante carrera en el séptimo arte. Por eso su triunfo en «El cura y el penado», que ayer se estrenó en «Riviera», era de esperarse. El da vida al role del Padre Joe, un sacerdote todo abnegación y sacrificio, cuya misión dentro del penal era redimir las ovejas descarriadas Charles Bickford realiza en «El cura y el penado» una brillantísima labor que le ha valido los más cálidos elogios de la crítica mundial. Junto con él triunfa igualmente Barton Mac Lane. Se completa el programa con la interesante película «Los incendiarios», por Bob Livingstone y Rosalind Keith; la variedad «Aventuras de Pepito» y el noticiario. Los precios: 30 centavos por la tarde y 40 centavos por la noche; niños, tarde y noche, 20 centavos, y tertulia, 15 centavos.

Mañana: estupenda matinée desde la una, con este mismo programa.

Mañana, a las 10 a.m., función extra en el «Alkázar», donde Manolita Arriola cantará para todos los niños de la Habana «Upa, caballito», «El chorrito de agua», «El señor reloj» y «Espanto». En la pantalla habrá muchos cartones.

El lunes gran función a beneficio de los empleados, exhibiéndose «El rey y la corista», de Joan Blondell, y «El marino romántico», de Dick Powell.

REX
CINEMA
SAN RAFAEL Y AMISTAD
HOY
EL ATENTADO CONTRA HITLER EN MUNICH, primeras films oficiales; EL SUBMARINO QUE HUNDIO AL PORTA AVIONES "Courageous" vuelve a su base; el Comdte. Prien es condecorado. En los noticiarios Metro y Ufa.
EL GOLPE SALVADOR, la primera AVENTURA DE LA VIDA REAL, la nueva y sensacional colección de Warner Bros. CABALGATA MUSICAL, de Paramount; NOTICIARIOS METRO, UFA, PATHE R.K.O. y NACIONAL con noticias de la Guerra, nacionales y de todas partes. CAMPEONES DE GOLF, cartón de Columbia y BUCEFALO Y SALTON, cartón de Walt Disney.

REX
CINEMA
San Rafael y Amistad
Tel. M-2214
CONCIERTO EXTRAORDINARIO
HOY y MAÑANA — en TANDAS ESPECIALES
LILY PONS, soprano; LAWRENCE TIBBETT, barítono; NINO MARTINI, tenor, en los más bellos números musicales de cuatro grandes películas.
Selecciones de las OPERAS: «Tosca», «Carmen», «Manón», «Pagliacci», «Cavalleria Rusticana», «Mignón», «Lucia di Lammermoor» y otras.
DOS OBRAS SINFONICAS A GRAN ORQUESTA.
UN POEMA OPTICO-MUSICAL que refleja las emociones del artista que siente la música, traducidas en forma, color y movimiento.
UNO DE AQUELLOS PROGRAMAS DE BUENA MUSICA QUE, OIDOS EN EL «REX», NO SE OLVIDAN JAMAS.
HOY, 5.30 TARDE y 10 y 11.30 NOCHE
ENTRADA: 40 CENTAVOS.

LA COMEDIA: Hoy, estreno de «Qué loco está don Mariano»

«¡Qué loco está Don Mariano!», hoy, en La Comedia. El teatro La Comedia, donde para regocijo del público habanero continúa actuando la compañía Alpuente-López, dejará de ser teatro hoy, sábado, para convertirse en un manicomio en donde ha de refugiarse no sólo el famoso Don Mariano—que está loco perdido—sino todos aquellos locos de risa, locos de alegría, locos de regocijo y locos de contento que, siendo amigos de Don Mariano, han de seguirle hasta el manicomio y como el famoso Don Mariano estará siendo vivido en el teatro de La Comedia, de ahí que desde esta noche aquello sea una verdadera casa de locos, porque como locos han de reir con la comedia de Ricardo C. de León, que se estrena esta noche, titulada «¡Qué loco está Don Mariano!». Le esperamos esta noche, en La Comedia, para que se convenza usted que la risa es contagiosa. Los hermanos López, con el encantador Nolín, como aún están cuerdos, pondrán esta noche un programa especial si es que antes, al ver «¡Qué loco está Don Mariano!», no se contagian con la locura de la risa y entonces pondrán solamente números para reir, como ríe ya el público con ese pequeñito Nolín, tan gracioso y tan artista. Por la tarde, para reir también hasta cansarse, se pondrá en escena «En mi casa mando yo».

Precios, los de costumbre: tarde y noche, 60 centavos lunetas y 40 y 30 centavos butacas.

¡Qué loco está don Mariano!
Su autor es Ricardo Alpuente.

LA FERIA DE LOS REGALOS EN LA COMEDIA

He aquí el sugestivo título de una gran función extraordinaria que tendrá efecto el martes 19 de diciembre, a las 5 en punto de la tarde, en el teatro La Comedia, el simpático coliseo de Animas y Zulueta. «La Feria de los Regalos». Función que es a beneficio de los atentos empleados del teatro

Más de 500 pesos en obsequios, que darán los organizadores de esta interesante fiesta, como regalo de Navidad, a todos los asistentes a la misma.

Un magnífico programa irá a escena, con un verdadero desfile de estrellas. Los más renombrados artistas cubanos y extranjeros que se encuentran en la actualidad en nuestra capital.

Apresúrese en comprar sus localidades en la contaduría del teatro, o bien sepárela por el A-6737, teléfono por el cual será atendido por el simpático Pancho Zayas Bazán, con su acostumbrada cortesía camagüeyana.

Lunetas numeradas, tan sólo 60 centavos; las butacas, 40 cts.

¡Qué loco está don Mariano!
Véalo usted en La Comedia.

MANOLITA ARRIOLA SE VESTIRA DE NIÑA MAÑANA

Aquí tenemos una nota simpática para el público habanero: Manolita Arriola, la simpática creadora de «La borrachita», que mañana, a las 10 de la mañana, actuará en el teatro «Alkázar», en una función especial, dedicada a los niños, ha tenido un gesto simpático anunciando que vestirá un precioso traje de niña, que se ha mandado a confeccionar expresamente para actuar el citado día. Ella ofrecerá cuatro estrenos: «Upa, caballito», «Chorrito de agua», «El señor reloj» y «Espanto», los que harán las delicias de todos los niños que asistan a esa función. También actuarán Albertico Mousset, el Bobby Breen cubano; Bolito Jr., Adria Catalá, Pepe Duarte y otros notables artistas. En la pantalla, 15 preciosos cartones, titulados: «El alboroto del circo», «A la luna», «Bosco en Bagdad», «Su cachorrito extraviado», «Cuanto más alto, mejor», «Arte vivo», «El candidato cándido», «Duende», «Paz entre vecinos» «Periquín de vacaciones», «Indiecita mía», «Don Cristobita» y otros, actuando Betty Boop, Popeye, Pluto, el ratón Mikita, Scrappy, el pato Donald, Periquín y el millón catorce. Precios: niños, 20 centavos y mayores 30 centavos. ¡Que no quede un solo niño en su casa! ¡Todos, el domingo, al «Alkázar»!

Los Lecuona Cuban Boys y «Espía Submarino» en el ENCANTO

Continúan actuando con enorme éxito en el teatro «Encanto» los integrantes de ese magnífico conjunto que se llama Lecuona Cuban Boys una orquesta que ofrece un espectáculo de primer orden. Cada uno de sus músicos es un artista de relevantes méritos y por eso ellos brindan un show magnífico en que la nota humorística, alegre y simpática juega parte principalísima. Junto con ellos actúan Lady Dolores, su escultural animadora, y Oscar Lombardo, joven y meritísimo tenor cubano. Hoy actuarán a las 5.30 y 9.30, ofreciendo nuevos números: «Danubio Azul», «La cucaracha», «Habana de mi amor», «Rumba internacional» «Rumba colorá» y otros. En la pantalla: «Espía submarino U-29», joya de la Columbia Pictures, cuyos roles estelares están interpretados por Conrad Veidt y Valerie Hobson. Escenas plenas de realismo y emoción. Toda la actualidad mundial ante la pantalla. Submarinos en acecho de los grandes trasatlánticos que surcan tranquilamente todos los mares. Eso es «Espía submarino U-29». La función comienza a las 3.30 de la tarde, completándose el programa con el cartón «A humo de pipa» y la comedia «La hija del mago». Además el noticiario. Los precios: 40 centavos de 3.30 a 6.30 y 50 centavos después; niños, a todas horas, 20 centavos.

Mañana: extraordinaria matinée con los Lecuona Cuban Boys, «Espía submarino U-29» y «Bulldog Drummond se escapa», por John Howard.

Mañana, a las diez de la mañana, en el teatro «Alkázar», gran función infantil con Manolita Arriola, otros artistas, comedias y quince cartones en colores.

El lunes: «Un cuento de Navidad», basada en la gran obra de Charles Dickens («A Christmas Carol»). Las reflexiones del alma del egoísta... Cómo el remordimiento le echa en cara sus malas acciones y todas las miserias de su espíritu. Vea cómo Charles Dickens retrató con mano maestra la miseria egoísta que en el dinero cifraba toda su felicidad. Eso es «Un cuento de Navidad», el más dulce de todos los cuentos.

¡Qué loco está don Mariano!
Su locura es de alegría.

¡Qué loco está don Mariano!
Se ha vuelto loco de risa.

COMEDIA
ALPUENTE-LOPEZ
EN MI CASA MANDO YO
HOY-ESTRENO
5.30-noche-9.15
¡QUE LOCO ESTA DON MARIANO!

MAÑANA: HOMENAJE A C. MARTINEZ GIL EN EL ALKAZAR

MANOLITA ARRIOLA
CANTARA PARA LOS NIÑOS
MAÑANA EN EL ALKAZAR
A las 10 a. m. sus mejores interpretaciones infantiles:
«UPA CABALLITO»,
«EL CHORRITO DE AGUA»,
«EL SEÑOR RELOJ»
y «ESPANTO».
Actuarán también en la escena:
ADRIA CATALA. - PEPE DUARTE. - BOLITO JR. ALBERTICO MASSET Y CLARI LUZ.
En la pantalla: POPEYE, DONALD, MICKEY, EL GORDO y EL FLACO.
20c. NIÑOS 30c. MAYORES

Un gran programa se ofrece hoy en el teatro «Alkázar», que comienza sus actividades a la una y media de la tarde con «Cazadores de cabezas» o «El sendero prohibido», película totalmente narrada en español, que nos da a conocer todos los misterios de la selva ecuatoriana. Se completa el programa con «Susana», por la encantadora Shirley Temple. Además el cartón «Don Cristobita» y el noticiario. Los precios: 20 centavos de 1.30 a 6.30 y 30 centavos después; niños, a todas horas, 15 centavos y tertulia familiar 10 centavos.

Mañana: gran matinée a la una con este mismo programa. Y por la mañana, a las 10, función extra dedicada a los niños habaneros, en la que Manolita Arriola, vestida de niña, cantará «Upa, caballito», «El chorrito de agua», «El señor reloj» y «Espanto», que son estrenos en Cuba También actuarán Pepe Duarte, Bolito, Jr., Adria Catalá, Albertico Mousset y otros. En la pantalla, los siguientes cartones: «El alboroto del circo», «A la luna» «Bosco en Bagdad», «Cachorrito extraviado», «Arte vivo», «Cuanto más alto, mejor», «Candidato cándido», «Duende», «Paz entre vecinos», Pato Donald, Betty Boop, Scrappy, Pluto, Periquín y el millón catorce. Niños, 20 centavos y mayores 30 centavos.

También mañana por la noche, a las 8.45, función extra como homenaje de bienvenida a Chucho Martínez Gil y su pianista Herberto Alcalá, tomando parte la orquesta «Casino de la Playa», con su cantante Miguelito Valdés, así como Rita Montaner, María Cervantes, Manolita Arriola, René Cavell, María Ciérvides, Bola de Nieve, Ramiro Gómez Kemp y los populares locutores de la Cadena Crusellas, Artalejo y Pumarejo. Un espectáculo grandioso. En la pantalla, «Cazadores de cabezas» o «El sendero prohibido» y «Susana», de Shirley Temple.

El lunes: Gary Cooper en «La verdadera gloria», conjuntamente con «La venganza del águila».

CAMPOAMOR: Esta noche: «Coronel... a bolina» y «Jalisco»

A teatro desbordado continúan triunfando diariamente en el teatro «Campoamor» los reyes de la risa—Alberto Garrido y Federico Piñero—los favoritos de verdad en la simpatía del público habanero.

Esta noche, gran función corrida a las nueve en punto, ofreciendo dos cañonazos de Carlitos Robreño, el festivo autor cubano. En la primera parte subirá a escena «Coronel... a bolina», una revista de palpitante actualidad, musicalizada por el maestro Rodrigo Prats. La segunda parte está reservada para «Jalisco», otro de los grandes aciertos de Robreño, el fecundo autor de nuestro teatro vernáculo. En esta obra se destacan también Candita Quintana, Carmita Ortiz y Julio Richard, Lolita Berrio Armando Zapata, Julio Gallo, Estelita Echazábal, Gilberto Delfino, León Valencia, Fernando Rodríguez y las encantadoras vicetiples.

Sólo 50 centavos vale la entrada a luneta y butacas numeradas, y 20 centavos la tertulia. Las localidades pueden separarse por el A-7054. El espectáculo se transmite por CMW (en 550 kis.) y COCW (en 6330 kilociclos).

Mañana, grandiosa matinée a las 3 de la tarde, con un soberbio programa. El lunes, función popular y el martes, sensacional estreno de «Alí Babá», original de Agustín Rodríguez y Ruper Fernández, con música del maestro Rodrigo Prats.

¡Qué loco está don Mariano!
Lo interpreta Leandro Alpuente.

LEOPOLDO FERNANDEZ y MIMI CAL, el DOMINGO en el MARTI

El próximo domingo, a las diez en punto de la mañana, se celebrará en el teatro «Martí», el Segundo Gran Concurso del formidable Plan de Regalos de los Cigarros Trinidad y Hermano con un selecto programa artístico en el cual descuellan los mejores artistas cubanos y extranjeros que se encuentran en la actualidad en nuestra capital.

Además de la pimentosa Rita Montaner, genial intérprete de nuestros ritmos; de Adelina Durán, gran danzarina española; de Matilde Camejo, cantante de bella voz y de muchos otros renombrados artistas, así como la Orquesta dirigida por el profesor Julio Brito y la rítmica y melodiosa Havana Swing; tendremos esa mañana en el coliseo de las cien puertas, a los dos astros más populares de nuestro teatro vernáculo. Leopoldo Fernández, el negrito por excelencia y la celebradísima Mimí Cal.

Concurrirán a dicho acto los 35 concursan es del segundo gran Concurso, entre los que se sorteará la Casa Urbana «Trinidad y Hno» o el Hogar Campesino obsequio de Trinidad y Hno. a sus consumidores.

La entrada será completamente gratis, pudiendo solicitarse en la taquilla del teatro la mañana de la función o en los depósitos de los cigarros Trinidad y Hermano en Belascoaín número 1006.

RADIO CINE: IRENE DUNNE Y CHARLES BOYER, EL LUNES

Irene Dunne y Charles Boyer, juntos en una obra del formidable John M. Stahl, «Concédenos esta noche» una maravilla en técnica, interpretación y dirección, con el argumento más tierno y sentimental llevado a la pantalla. El lunes será el gran estreno de gala en «Radio Cine» para el cual ha despertado un gran interés entre los que gustan ver obras de gran espectáculo e interpretación.

«Concédenos esta noche» Irene Dunne y Charles Boyer, almas prisioneras en medio del fragor de la tormenta, dos corazones torturados por un amor tempestuoso y violento como el vendaval que los arroja uno en brazos del otro.

Irene Dunne y Charles Boyer, la pareja ideal de la pantalla y como protagonistas de una obra de John M. Stahl, a quien se deben las formidables películas «La esquina del Pecado», «Parece que fué ayer», «Sublime Obsesión», «Imitación de la Vida» y ahora nada menos que esta «Concédenos esta noche», que ha batido todos los records en Estados Unidos y otros países.

Además, de «Concédenos esta noche», habrá otro gran estreno «La Ley de los Gangsters» por Barton McLane, y la revista con los últimos sucesos de Europa. Un programa formidable todo a base de estrenos.

No falte el lunes próximo a «Radio Cine».

RADIO CINE: «EL QUE LA HACE LA PAGA»

Hoy y mañana últimos días en el «Radio Cine», del doble y gigantesco programa de la Warner Bros., que con tanto éxito se ha estado exhibiendo. Se compone este programa de la película titulada «El que la hace la paga», magistralmente interpretada por Humprey Bogart, Gale Page, Billy Halop y John Littell. Humprey Bogart se hace odioso y repulsivo por la fidelidad incomparable con que caracteriza el ratero vulgar, que se ve convertido en criminal y se torna malvado, cobarde y vengativo. Billy Halop, uno de los muchachos que figuraron en «La escuela del crimen», presenta una actuación magistral, y Gale Page, John Litell y Henry Travers y otros, cooperan con ellos con gran habilidad.

La otra cinta se titula «Los apuros de Nancy», que interpretan la juvenil estrella Bonita Granville, con su amiguito Franckie Tomas y John Litell, entre otros muchos. Completa el programa una lindísima variedad musical y el noticiario sonoro, con los más recientes sucesos de actualidad mundial.

La función es continua desde las 2 y media, empezando «El que la hace la paga» a las 4, 7 y a las 10.

Precios: luneta y primer piso, 30 centavos antes de las 6 y media y 40 centavos después; los niños, 20 centavos, y la tertulia, entrada por Neptuno, 15 centavos.

Mañana, domingo, matinée desde la una y media.

El lunes: «Concédenos esta noche», de Irene Dunne y Charles Boyer. La película que fué dirigida y producida por John M. Stahl, a quien se deben éxitos tan notables como «Sublime obsesión» y «Parece que fué ayer».

También se estrena el lunes «El rey de los gangsters», de Barton Mac Lane y Tom Brown.

¡Qué loco está don Mariano!
Hoy, Cía. Alpuente-López.

NACIONAL: HOY: TANDA Y NOCHE DEL CIRCO

Un magnífico programa anuncia hoy el Gran Circo Santos y Artigas en el teatro «Nacional», para las funciones de matinée a las 4.30, y noche a las 8.45. En los dos programas, que son extensos y variados, toman parte todas las grandes atracciones en las que descansa el formidable éxito obtenido por el Gran Circo Santos y Artigas en esta que es su triunfal 22a. temporada.

Entre estos grandes actos se destaca la familia Christiani, que está presentando números ecuestres en los que intercala ejercicios nunca vistos en la Habana y de los que son sus integrantes exclusivistas en el mundo entero.

Para la matinée de hoy, igual que para las dos de mañana, prepara Polidor grandes sorpresas para los niños, a los que visita en su misma localidad. En las matinées de mañana habrá profusión de regalos consistentes en preciosos juguetes con los que Santos y Artigas obsequian a los niños habituales al teatro «Nacional».

Las personas que deseen tener la seguridad de localidades para traer a los niños al Circo en estas grandiosas matinées deben obtener su localidad con tiempo, bien adquiriéndolas en la contaduría del teatro, o bien separándolas por el teléfono M-4446 o A-6700, donde se les reservará hasta las diez de la mañana del sábado o del domingo.

La matinée del jueves de la semana próxima se celebrará el miércoles, por ser el jueves día de duelo natural.

¡Qué loco está don Mariano!
Esta noche, en La Comedia.

LUNES ENCANTO
La GRAN OBRA de Charles Dickens
"Un CUENTO de NAVIDAD"
El mas dulce de los poemas
Metro-Goldwyn-Mayer PICTURE

OPERA Y CONCIERTO EN EL REX

Hoy, en tandas especiales habrá un programa concierto en el «Rex Cinema». Como siempre que se ha proyectado un concierto de esta clase hoy no se cabrá en el coquetón teatro de la calle San Rafael.

Los aficionados al arte lírico, que son muchos más que los que caben en el «Rex», saben que van a disfrutar una hora y media como pocas veces pueden hacerlo.

La combinación de Lily Pons, Lawrence Tibbett y Nino Martini, es decir: una magnífica soprano, un gran barítono y un tenor de fama es algo tan atrayente...

Además y para completar, habrá dos bellos números de concierto, uno por la Filarmónica Nacional de Estados Unidos y otra a gran orquesta que es una verdadera novedad en películas y será una grata sorpresa para los privilegiados que sienten la música y bajo su influjo dejan volar la imaginación.

En las óperas Manón, Carmen, Payasos, Tosca, Cavallería Rusticana, Mignon, El Barbero de Sevilla, Lucía de Lammermoor y Lakmé, hay momentos felices, inspiradísimos, que sólo requieren el artista apropiado para fascinar al oyente, y este es el caso del concierto del «Rex»; el artista para la obra y la obra para el artista.

HOY FAUSTO "HOTEL PARA MUJERES" Por las ESTRELLAS MAS LINDAS de HOLLYWOOD!
HOY ENCANTO "ESPIA SUBMARINO U-29" y LECUONA CUBAN BOYS

M.E.C.D. 2016

IRIUM MARAVILLA AL MUNDO

El Irium en la crema dental Pepsodent

es la maravilla que millones de personas admiran día tras día, porque imparte a sus dientes una blancura deslumbrante. Hasta hoy nunca se había obtenido tal brillantez con una pasta que fuera completamente inofensiva . . . al usar Pepsodent conteniendo Irium no existe peligro . . . no hay temor ninguno de dañar el precioso esmalte de los dientes.

NO CONTIENE PIEDRA POMEZ, JABON NI YESO
. . . Inmensamente REFRESCANTE
En Tres Tamaños: Grande, mediano y económico.

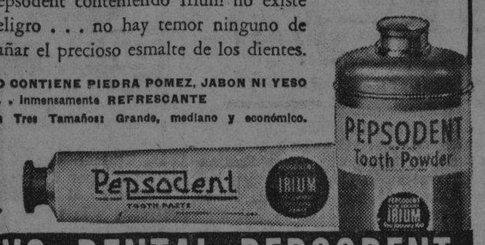

Lola Lane, estrella de Warner Bros. Pictures en "CUATRO HIJAS"

USE CREMA O POLVO DENTAL PEPSODENT
. . . AMBOS CONTIENEN IRIUM

GUANABACOA AL DIA

Sesión Rotaria

El club Rotario de esta villa, honró en la noche del pasado miércoles la memoria del sabio médico cubano doctor Carlos J. Finlay, celebrando una sesion inter-clubs, con su ahijado el Rotary Club del vecino pueblo de Regla.

La que tuvo por sede el hermoso y amplio salón de actos del Centro Español de Regla.

En la mesa presidencial se sentaron los doctores Carlos E. Finlay, hijo del inolvidable salvador de la humanidad de la terrible fiebre amarilla; actualmente Director de Sanidad, doctor Miguel Branly, profesor de la Universidad de la Habana y figura destacada del Circulo Médico de Cuba, Miguel de Castro, Jefe local de Sanidad de Guanabacoa, Alejandro Pérez Pérez, dilecto compañero, presidente del Club de Regla, Mariano Blanco Quintero, presidente del club de Guanabacoa, Manuel Lezcano, secrtario, doctor José R. Díaz Rouselot, y José R. Arango, secretario del club de Guanabacoa.

En derredor de las otras mesas encontrábanse por el club Rotario de Regla los señores Manuel García, Crisanto Ruiz, Octavio Cabrera, doctor Francisco Salazar, Primo Barreiro, Abraham Chnosky, Esteban Cáceres, Eugenio Hoppy, José Contreras, José M. Ponce, Francisco Bley y José Granda.

Por el club Rotario de Guanabacoa, los señores, Claudio Conde, Mario Solomón, Celestino Menéndez, Valerio Presmanes, Francisco Vila, doctor Gustavo Pérez Abreu, Gerardo Hevia, Manuel Cuervo, Segundo Presmanes, Lorenzo Pagés, Mariano Fernández, Benigno Lierena, José Luis Menéndez, José C Rafols, Charles Shapiro, doctor Oscar M. Blanco y Arenas, José Guma y el cronista.

La sesión comienza con el acostumbrado pase de lista, presentacion de invitados, lectura de las actas de las sesiones anteriores de ambos Clubs y lectura de la correspondencia recibida por los mismos.

Después le es concedida la palabra al doctor José R. Díaz Rousselot, quien tiene a su cargo el tema de la sesión por el Rotary Club de Guanabacoa, quien en magnífico trabajo destaca una vez más la gran figura del doctor Carlos J. Finlay gloria de la medicina, haciendo una sintética biografía y dando a conocer múltiples detalles de sus maravillosos esfuerzos por llegar a descubrir el germen trasmisor de la fiebre amarilla que tantas vidas costara por aquel entonces.

En su trabajo demostró el doctor Díaz Rousselot, sin lugar a discusión alguna, la imperecedera gloria que el doctor Finlay conquistó con su descubrimiento para nuestra patria, gloria que con muy pocas posibilidades de triunfo le disputaban aún algunos pocos extranjeros, queriendo ignorar que la Comisión de médicos americanos venidos a Cuba en aquella época lo hicieron solamente como meros comprobadores de la teoría del inmortal sabio cubano.

Al terminar el doctor Díaz, le fué tributado un nutrido aplauso que duró algunos minutos.

Después le siguió en el uso de la palabra el estimado compañero Alejandro Pérez Perez, Presidente del Club Regiano, para felicitar en nombre de su club al doctor Díaz Rousselot y para proponer que por iniciativas de los rotarios se levante un monumento a la memoria de Finlay, en uno de los principales paseos de nuestra capital.

También disertó sobre este tema el Dr. Miguel Branly elogiando el, trabajo del doctor José R. Díaz Rousselot, pone de manifiesto la labor que hace la Academia de Ciencias de la Habana, porque la verdad de la teoría de Finlay sea reconocida por el mundo entero, al extremo de que en su reciente viaje a Berlín, se le confió un óleo del sabio cubano para que entregara al Instituto Ibero-Americano de la capital alemana para que quede junto a los grandes de la medicina que allí se perpetua, cuyo óleo entregó al Presidente del Instituto en una sesión solemne celebrada al efecto.

Hace votos porque la idea lanzada por Alejandro Perez Pérez se convierta en realidad por los rotarios cubanos y termina con un saludo muy cariñoso para sus compañeros rotarios, cumpliendo así un deseo de los miembros del club de la Habana.

El señor José Granda, presidente del Comité de Régimen Interior del Club de Regla, leyó un trabajo relacionado con el cargo que desempeña y que le fué asignado para esa sesión por el ejecutivo de su Club, trabajo que fué muy elogiado por la enseñanza rotaria que encierra.

El doctor Carlos E. Finlay, fué el último en hablar y lo hizo para agradecer en lo más íntimo de su alma esas demostraciones de cariño y afecto hacia la memoria de su progenitor y muy especialmente a los rotarios, por ser ellos los que en distintas ocasiones han mantenido viva la llama del recuerdo y han logrado con sus iniciativas ir haciendo luz en el éxito que le disputa el Instituto Rockerfeller a su ilustre padre, quien tuvo que realizar una ingente labor de estudios que únicamente por su paciencia y tenacidad pudo llegar a obtener tal gloria para la ciencia médica de Cuba.

Sus últimas palabras fué imposible oirlas por los aplausos que le tributaron cuando le escuchamos, terminando así esa sesión que ha de vivir en el recuerdo de todos .

Convocatoria

Accediendo al requerimiento cordial de un amigo muy estimado y como un caso especial, abro un paréntesis a mi crónica para darle cabida a la siguiente convocatoria:

De orden del señor presidente de este Comité Ejecutivo de la Asamblea Municipal de Guanabacoa, correspondiente al partido Nacional Democrático, tengo el honor de citar y convocar por este medio a reserva de hacerlo individualmente a cada uno de los Delegados a la Asamblea Municipal de este término, y por cedulones que se fijarán en lugares visibles, a fin de que a las cuatro pasado meridiano del día domingo 3 de diciembre del corriente año, concurran a la casa situada en la calle de Maceo número Cincuenta y cuatro entre las de Bertamati y Julio Sanguily en esta villa de Guanabacoa para conocer y tratar de los asuntos correspondiente en la siguiente orden del día:

Primero: Lectura y aprobación si procede del acta de la sesión anterior.

Segundo: Designación de la persona que ha de figurar como candidato a la alcaldía de este término municipal.

Tercero: Designación de las personas que han de figurar como candidatos a Concejales del Ayuntamiento de este término municipal.

Cuarto: Asuntos Generales.

Guanabacoa, 29 de nov. de 1939.

Cumpleaños

Hoy celebra su cumpleaños el gracioso niño Pepín Fernández Suárez, hijo adorado de los apreciables esposos José Fernández y Adelaida Suárez.

Con tan fausto motivo se verá colmado de congratulaciones sin límite de sus numerosos amiguitos que irán hasta su residencia para brindarle las más calurosas muestras de afecto.

Del cronista reciba el más efusivo saludo.

Operado

En días pasados fué operado de amigdalitis el simpático e inteligente niño Elio Ferretti Figarola, hijo de mi querido amigo y compañero Joaquín Ferretti, brillante Jefe de Información del colega local «La Publicidad».

La intervención quirúrgica le fué practicada con suma habilidad por el reputado cirujano doctor José R. Muñiz Cartaya, auxiliado del alumno Newton Brión y de la doctora María del Carmen Sierra.

Como una deferencia al compañero Ferretti, presenciaron la operación del paciente, los doctores Enrique Lamberri y Ramón Marrero.

Mucho me complazco en dar a conocer que el estado del amiguito Elio es altamente satisfactorio y formulo los más ardientes votos por su pronto y total restablecimiento.

Conservatorio Mateu

Hoy darán comienzo en el acreditado conservatorio de música «Mateu», que de manera tan brillante dirige la culta profesora señora Esther Mateu de Jiménez, interesantes clases de baile.

La destacada profesora Fernán Flor, tan conocido en todos los círculos artísticos nacionales, tiene a su cargo la preparación de las alumnas en el difícil arte del baile, lo que constituye una verdadera garantía para el mayor éxito de las discípulas que se pongan bajo su hábil dirección.

El Conservatorio «Mateu» celebrará a mediados del presente mes los exámenes de piano, solfeo, mandolina y guitarra, llevándose a cabo en la sala del Liceo Artístico y Literario de Guanabacoa y que será sin duda de ningún género un verdadero acontecimiento artístico.

Por los teatros

Nuestro máximo coliseo Carral, presenta hoy a Loretta Young y Warner Baxter en la soberbia producción «Mujer, Marido y Rival.»

En Fausto, la serie completa de «Profanación de una tumba.».

Rafael Fernández Dalmás. ..

QUEMADURAS GRAVES

En su domicilio se ocasionó, casualmente quemaduras de carácter grave, Mercedes Esquivel Chacón, vecina de Segunda número 42, en el Reparto Rosalía.

HOTEL NACIONAL

Desde mediodía hasta las 10 P. M. ESTE DOMINGO Y TODOS LOS DOMINGOS, ACOSTUMBRESE A COMER EN EL HOTEL NACIONAL EN EL COMIDAS $1.50 A $2.20

HUNT BREAKFAST

Desde mediodía hasta las 10 P. M. USTED MISMO SE SIRVE EL SMORGASBORD. ESCUCHARA SELECTA MUSICA DE CAMARA. DESDE MEDIODIA HASTA LAS 10 P. M. COMIDAS $1.50 A $2.20

HOTEL NACIONAL

BAILES SABATINOS
de 6 P. M. hasta medianoche

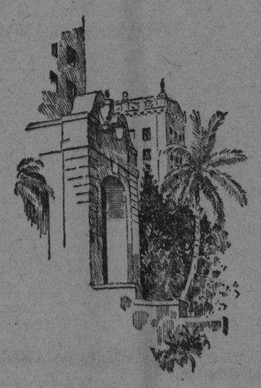

Los bailes sabatinos del Hotel Nacional duran ahora toda la noche. En lo futuro puede usted bailar, comer y divertirse de 6 P. M. hasta la medianoche, con el acompañamiento de los mejores conjuntos musicales.

¡Venga, tómese un cocktail en Aire Mar y quédese para bailar a la luz de las estrellas!

PRECIOS POPULARES
MINIMO $1.00

Hotel Nacional de Cuba

Ha desaparecido de la casa materna un niño de diez años

Un supuesto dentista fué .. acusado por una clienta.

Otro acusado de amenazas

Concurrió ayer a las oficinas de la Policía Secreta la señora Esther Díaz Oviedo, vecina de Sitios 268, para denunciar la desaparición de su hijo Orlando Díaz, de 10 años de edad, el cual desde el día 28 del pasado noviembre se marchó del domicilio materno con otro menor, cuyas generales ella desconoce, sin que haya tenido más noticias suyas.

Acusado un dentista

Denunció ayer Rafaela Báez, de Escobar 709, en la Policía Secreta, que Manuel Fariñas, que dice ser cirujano dentista y al que entregó la suma de 25 pesos para que le hiciera un trabajo en su dentadura, la ha defraudado, ya que después de ella haber hecho entrega de esa suma, no solamente no le ha cumplido, sino que se oculta de ella y ha dejado de concurrir a los lugares que frecuentaba.

Otro dentista acusado

El detective de la Secreta, Mario Díaz, detuvo al doctor en Medicina y en Cirugía Dental, Antonio Fleitas de Armas, residente en Virtudes 602 por estar acusado del delito de amenazas de muerte. Fué presentado al Juzgado de Instrucción de la Cuarta sección, que lo instruyó de cargos.

Un servicio más de drogas

El subinspector de la Secreta, José Sobrado, al mando del Buró de Narcóticos, ha informado al comandante Menéndez, jefe de la citada Policía, que Gabriel Cruz San Félix, a quien detuvo el Servicio de Inteligencia Militar por traficar con marihuana, se ha dedicado siempre a esas actividades ilícitas y a delitos contra la propiedad, habiendo extinguido condenas en la cárcel de esta capital; y que Alfredo Méndez Rojo y Genovevo López Díaz, detenidos con él, no son traficantes de drogas, sino viciosos, que adquirían la marihuana del repetido Cruz.

CRONICA HABANERA

MARIA ZAYAS.—Entre halagos, entre congratulaciones innumerables, pasará hoy su cumpleaños la lindísima señorita María Zayas y Palacín, primogénita del querido y admirado Director de «Avance», doctor Oscar Zayas, miembro de Comité Permanente del DIARIO DE LA MARINA.

Para la señorita Zayas y Palacín, que tanto se destaca en la última promoción del gran mundo habanero, tenemos un saludo con nuestra felicitación.

VIAJEROS DISTINGUIDOS. — Hoy, en horas de la mañana, llegarán a nuestra capital procedentes de los Estados Unidos, el señor Charlie Aguilera y su bellísima esposa Guiguita Le Febure, tan queridos en la sociedad habanera.

Para festejar la llegada de los señores de Aguilera un grupo de familiares y amigos íntimos le han organizado una comida que se celebrará esta noche en su residencia del Reparto Miramar.

0 0 0

El miércoles próximo llegarán por la vía de la Florida tras una grata temporada en el Norte el señor Manuel Aspuru y su elegante esposa María Antonia Alonso en unión de sus hijas, las señoritas Bibi y Julia Aspuru, figuritas encantadoras de la última promoción.

Los señores de Aspuru serán objeto de un cordial recibimiento.

ALFREDO D. ALACAN. — En la mañana de ayer recibieron cristiana sepultura en el Cementerio de Colón los restos mortales del que en vida fué noble y distinguido caballero Alfredo D. Alacán y Berriel.

El señor Alacán, jefe de una numerosa y muy prestigiosa familia de la sociedad habanera, contaba con muchos afectos y buenas relaciones.

Con su afribulada viuda, la señora Angélica Pérez Abreu, quedan llorando su desaparición el grupo de sus hijos, Jorge, Hortensia, Raúl, Margarita y Clotilde.

Hasta el próximo lunes no podrán recibir visitas de pésame la señora viuda de Alacán y sus hijos.

Sépase así.

GRAN MUNDO.— El domingo diecisiete del corriente tendrá una gran mesa durante el te bailable del Country Club la señora Mina Pérez Chaumont viuda de Walsh, líder destacado del gran mundo habanero.

La distinguida dama reunirá esa tarde un grupo numeroso de sus amistades.

Tema elegante para la crónica.

EN LA LEGACION DEL JAPON.— Esta noche, según hemos dado cuenta, ofrecerán una comida el Encargado de Negocios del Japón, Su Señoría Sakae Nanjo y la señora de Nanjo.

Dicha comida se celebrará en la Legación del Japón, en el Vedado, y será en honor del culto y caballeroso Ministro del Perú, Excmo. Señor Juan de Osma, que nos abandona próximamente.

La reseñaremos.

BEBITA LASA

Hoy celebra su cumpleaños la bella y gentilísima señorita Bebita Lasa y Broch, figurita muy admirada en el gran mundo, hija del distinguido caballero José María Lasa y ahijada queridísima del conocido matrimonio Serafín Fernández y María Broch.

En horas de la tarde, según anticipamos recientemente, será pedida su mano para un joven muy correcto y muy caballeroso, el doctor Carlos Blanco, abogado que figura en la Secretaria de Estado.

Aunque la novia no recibirá, muchas flores y congratulaciones le llegarán hasta su casa del Malecón.

Le enviamos un saludo, afectuosísimo.

LAS FESTIVIDADES DEL DIA.— Santa Elisa, Santa Paulina y San Aurelio, son las tres festividades de hoy.

Entre las Elisas cuéntase un grupo numeroso de damas de nuestra sociedad.

Saludaremos en primer término, con afecto y simpatía, a Elisita Silverio, gentil e interesante esposa del ilustre letrado Dr. José Agustín Martínez, y a su hija Cuquita, la joven y bella señora del doctor Guillermo Belt, ex alcalde de la Habana y abogado de vigorosa personalidad.

Elisa Edelmann, gentilísima esposa del conocido ingeniero Carlos Hevia, ex presidente de la República.

Lizie Morales de Batet, culta y distinguida dama, que desempeña con gran acierto la secretaría de la Sociedad Pro-Arte Musical.

Elisa Arvide viuda de la Guardia, Elisa Iznaga de Iznaga y Elisa Cebreco, la interesante señora de Roca.

Elisa Barreras, respetable esposa del doctor Juan Manuel Menocal, y su hija, tan bella, Elisita Menocal de Mederos, dama joven que brilla en nuestra mejor sociedad.

Elisa Hernández, bella esposa del teniente coronel Evelio I. Figarola inspector general de la Cruz Roja.

Elisa Quécara, esposa del doctor Emeterio Santovenia, ex secretario de la Presidencia.

Elisa del Valle viuda de Ainciarte.

Elisa Montané de Dediot y su hija Lisette Dediot de Pagadizábal.

Elisa Rodríguez de Benguría, gentil esposa del señor Enrique Benguría, distinguido catedrático de la Escuela de Comercio.

Y Elisa Mont de Molamphy, madre amantísima del estimado amigo Mateo Molamphy.

Entre las señoritas, en primer término, la gentilísima Elisa Ortiz Cabrera, para la que hay muchos afectos y simpatías en el seno de esta sociedad.

Lily Batet y Morales, la encantadora señorita, compositora inspirada, que triunfa por su arte y por su talento.

Y por último, Elisa Mencía, dulce y bella jovencita, que muy pronto hará su aparición en los salones.

Las Aurelias:

Lelia Herrera, la distinguida señora del conocido caballero Charles Morales, ex presidente del Habana Yacht Club, y su hija, tan linda, Alelí Morales, esposa del simpático joven Rafael de Carrerá.

Aurelia Maruri viuda de Alvarez, muy estimada dama de esta sociedad, para la que tenemos un saludo especial.

Aurelia Cabrera de Rosende Roca.

Lelia Font de Consuegra.

Y Aurelia Conde, gentil esposa del doctor Juan Espinosa, y su hija Bibí Espinosa, graciosa señorita.

Señoritas:

Lelia Maruri y Guillo, gentil e interesante amiga, que se verá muy congratulada.

Y por último, Aurelia Aróstegui, distinguida señorita muy querida en el gran mundo hamanero.

Un grupo de caballeros:

Aurelio Portuondo, distinguida personalidad del mundo azucarero, y su hijo Aurelio.

El doctor Aurelio Alvarez, ex presidente del Senado.

El doctor Aurelio Alvarez Maruri abogado joven y prestigioso, actualmente magistrado del Tribunal Supremo.

El distinguido doctor Aurelio Ituarte y Gutiérrez de la Solana, ex secretario de Sanidad y actual senador por Camagüey, y su hijo Aurelio Ituarte, alumno del colegio de Belén.

Un conocido educador: el doctor Aurelio Baldor.

El doctor Aurelio Serra, conocido médico, y su hijo, el joven Aurelio Serra y Solís.

Aurelio Gómez Miranda.

Los doctores Aurelio Alfonso, Aurelio del Barrio, Aurelio Collazo, Aurelio Morales Posada, Aurelio Moreyra.

El doctor Aurelio Padrón, joven y conocido cirujano dentista.

Aurelio García Dulzaides, estimado amigo.

Aurelio Faiña y Cantells.

Aurelio Pestana y Mas, y su hijo el inteligente doctor Aurelio Pestana y Morales, médico de la Asociación de Damas de la Purísima Concepción.

Aurelio Miranda y su hijo Aurelio

Y el querido amigo Aurelio Maruri

Entre las Paulinas:

Paulina Piña viuda de Larrea, la respetable señora; su hija Paulina Larrea viuda de Oyarzún, y su nieta tan encantadora, Paulina Larrea y Oyarzún.

Paulina Diez Muro de Campuzano, y su linda hija Paulina.

También saludamos a la graciosa señorita Adria Giquel.

JUVENTUD ELEGANTE. — Según hemos anunciado anteriormente, el domingo diez del corriente, ofrecerá un party en el Country Club la bella y encantadora señorita Sylvia Pou y Benítez, tan celebrada en nuestros salones.

Otro party elegante lo tiene dispuesto para el domingo diecisiete, también en el Country Club, la señorita Gloria Barrios y Castellá, figurita muy bonita y muy graciosa que descuella en el gran mundo habanero.

Dos parties de juventud, que resultarán animadísimos.

EL DOCTOR GONZALO AROSTEGUI Y DEL CASTILLO.— Una de las figuras más prestigiosas y más queridas de nuestro mundo médico, intelectual y social, el doctor Gónzalo Aróstegui y del Castillo, será objeto de un gran homenaje el día nueve del corriente, a las nueve de la noche, en la Academia de Ciencias.

Trátase de un gran homenaje que le ofrecen tres academias habaneras, la Academia de Ciencias Médicas, Físicas y Naturales, la Sociedad de Estudios Clínicos y la Sociedad de Pediatría.

Para estar presentes en ese acto, al lado de su padre, llegarán a la Habana el día ocho el doctor Gonzalo E. Aróstegui y su gentil esposa Maggie Orr, que se encuentra de temporada en el Norte, y el día nueve, la bella dama Natalia Aróstegui de Suárez, que reside en Nueva York.

En sitio especial enviamos nuestro saludo a la señorita Elisa Gandía, bella y gentil, que hoy está de días.

DEL CAPITULO NUPCIAL.—Para el día veinte de diciembre, a las seis y media de la tarde ha sido concertada una boda de rango elegante.

No es otra que la de Emmita Arocha y Sabourín, bella y muy graciosa señorita de nuestra sociedad, con el caballeroso joven Pepe Avilés, la que se llevará a cabo en la residencia de sus tíos, el querido amigo y compañero Alfredo T. Quílez, Director de la Revista «Carteles» y su gentilísima esposa Emma Sabourín.

Esta ceremonia revestirá carácter íntimo.

Y dará bello tema a la crónica.

SANS SOUCI.—En gran animación, colmado de público, estará hoy Sans Souci, en su noche de moda de los sábados.

El aristocrático restaurant garden que se mantiene como el mejor centro de recreo de la capital, promete tener uno de sus días más concurridos.

Numerosos serán los parties que allí se darán cita después de la gran boda de la Cruz-Ochoa, señalada para las nueve y media en San Juan de Letrán, entre cuyos parties destácase el del simpático joven Manolo de la Cruz que reunirá un grupo selecto de parejitas.

Tocarán los Palau y el septeto Cauto.

Y habrá un show con nuevos y poderosos alicientes.

(Continúa en la página NUEVE)

ADA ARMAND

LA GRAN FIESTA DE LOS LEONES.—El tema diario lo constituye la gran fiesta que el Club de Leones de Marianao prepara para el próximo sábado 9 de diciembre, en todos los salones y jardines del hotel «Nacional».

Fiesta grande, de numerosos y magníficos alicientes, que será a beneficio de los ciegos del Hogar Santa Lucía, de Marianao.

Será el clou de la fiesta el ballet que prepara el profesor Yavorsky con el concurso de bellas y gentiles señoritas de la sociedad habanera, alumnas de baile del conocido y admirado profesor.

En ese grupo se destaca Ada Armand, la celebrada señorita, cuyo retrato encabeza esta nota.

También figuran en el mismo, Helen Thomson, Isabel Odio, María Felix, Isela Hansen, Hortensia Pessino e Hilda González Mora.

Durante toda la noche estará abierto el Petit Casino, en el salón renacimiento español, y contiguo al mismo se celebrarán las carreras de jinetes.

Durante la comida cantarán algunos números la exquisita Adelfa Virgili, la conocida cantante María Ruiz, acompañadas del popularísimo Bola de Nieve, quien también estrenará una nueva creación suya.

Un magnífico show acuático de gran sensación, ya que será la primera vez que se hace en Cuba, con la nueva iluminación que para el mismo han traído los leones de Marianao, a los cuales se la enviaron de las oficinas de Chicago.

En próximas crónicas daremos más detalles de este gran festival, que será grandioso acontecimiento social.

SEA CLUB BAR Y RESTAURANT
CALZADA Y 18, VEDADO. TELEFONO F-6011.

COMIDA PARA HOY, SABADO, 75 CENTAVOS

MENU:

Cup de frutas Maraschine.
Cocktail de mariscos.
Crema de espárragos.
* * *
Filet de pargo Grautén.
Cangrejos rellenos.
Langosta Mayonesa.
* * *
Pollo grillet.
Lomo de puerco Criolla.
Filete de ternera Piqué.
* * *
Ensalada variada.
* * *
POSTRES:
Helados surtidos,
Pudding al caramelo,
Compota de manzana,
Queso y cascos de guayaba.
* * *
Pan y mantequilla.
Demi-tasse.

MAÑANA, DOMINGO, EXQUISITO Y VARIADO MENU.
TABLE D'HOTE, 75 CENTAVOS.

PARA "SPORT"
PARA LA CALLE
PARA LA OFICINA
PARA LAS CLASES

Un abrigo de TRES CUARTOS es la prenda indispensable para todos los usos. Lo más nuevo y elegante confeccionado en las mejores LANAS INGLESAS, en distintos modelos muy atrayentes, por

9.95

la elegante DE neptuno
NEPTUNO Y AGUILA

AVISO: Solicitamos agentes en el Interior. Si dispone de $50 a $100, escríbanos.

Exposición de Carteras
tenemos los más nuevos modelos.

Pieles Silver Fox
las tenemos de todos precios.

BAZAR INGLES
GALIANO Y SAN MIGUEL

COMIENCE EL DIA BIEN

Libre de ira, mal humor, pesimismo.

Para asegurar una mañana alegre, decida la noche anterior limpiar bien el sistema de los venenos acumulados por el estreñimiento.

Hay varios medios de hacerlo. Uno de los más recomendables es el inventado por el Dr. Benjamín Brandreth, famoso médico inglés, y seguido por millones de personas en más de 70 países del mundo. El método del Dr. Brandreth consiste en restablecer fácil e inofensivamente las funciones normales de la Naturaleza.

Para ello, el famoso médico inglés concibió una fórmula, compuesta de seis valiosos ingredientes vegetales, combinados en unas píldoras de acción suave, eficaz e inofensiva. Las Píldoras de Brandreth no irritan, y como que obran solamente sobre el intestino grueso, pueden tomarse diariamente sin temor de afectar la digestión, de que envicien ni de que haya que aumentar constantemente la dosis.

Muchas personas las llaman "las Píldoras del bienestar" porque al eliminar los desperdicios fermentados de la digestión, aclaran el cutis, les dan una renovada brillantez a los ojos y producen esa sensación de bienestar que es la base de la verdadera alegría de la vida.

Compre una caja, observe su maravillosa acción una semana siquiera, y no volverá a tomar más nunca ningún otro laxante. Las venden todas las buenas boticas.

M.E.C.D. 2016

AUDITORIUM: EXITO DE «LA SOLTERONA»

Triunfalmente vuelve hoy a la pantalla de este elegante teatro, en su sábado de moda, la extraordinaria super-producción: «La Solterona», el romance sensacional y exquisito; bella novela de amor que surge poderoso de los corazones femeninos, para tocar intensamente los de la humanidad en general.

Desde el más recóndito recinto del alma de una buena mujer, surje este trágico momento de la vida de cada una de las que pasan por el mundo, sin que sus amores tengan la consagración nupcial.

Y Charlotte Lovell, la infeliz que sufre los más crueles desengaños y pasa horas de anhelante angustia, encuentra en la formidable actriz Bette Davis, su más genial intérprete.

Precisamente la heroína de la famosa novela de Edith Warton, encaja perfectamente dentro del fuerte temperamento artístico de Bette Davis, la actriz dos veces laureada y que por su notable actuación en «La Solterona», es una fuerte aspirante para el premio de la mejor actriz de 1940.

Con ella triunfan Miriam Hopkins, George Brent y Donald Crisp.

«La solterona» se exhibe en los turnos de 5:15 y 9:45.

Para los turnos de 4 y 8:30: «Demonios sobre ruedas» de Ann Sheridan y Pat O-Brien.

Mañana: Grandiosa matinée a la 1:30 con «La solterona», «Demonios sobre Ruedas», cartón en colores, comedia y revista.

A las 5:15 y 9:45: «La solterona». A las 8:30: «Demonios sobre ruedas».

TRIANON: «QUIEN QUIERE A QUIEN»

Esta empresa se complace en presentar en sus turnos preferentes de 5:15 y 9:45 la última super-producción musical que tiene por intérpretes a la ideal y popular pareja de estrellas, Tyrone Power y Sonja Henie.

Además del popular y exquisito «crooner», Rudy Valle cantando escogidas piezas musicales compuestas por el famoso compositor de música Irving Berlin, entre las que se destaca la más popular que se titula: «Espalda contra Espalda», ritmo bailable que priva en los salones.

En sus escenas de intrigantes romances son dignos de mencionar los sensacionales números ejecutados por la reina del patín Sonja Henie.

Conjuntamente a las 4 y 8:30 se ofrece la interesante producción titulada: «La adorable incógnita», por la simpática pareja de Anna Nagel y Warren Hull.

Se completa el programa con Noticiero, cartón y variedad.

Mañana: En grandiosa matinée comenzando a la 1:30 este mismo programa.

El lunes: «Engaño Nupcial» la fascinadora intriga del drama íntimo del matrimonio sin amor, de la bella esposa que se ha casado por el lujo y las riquezas y la mujer que le discute el amor del marido... y se lo quita... con tres eminentes personalidades en sus roles centrales Carole Lombard, Kay Francis y Gary Grant.

INFANTA: «EL TROVADOR DE LA RADIO»

Estupendo es el programa que señala para hoy la cartelera del gran teatro «Infanta», de la empresa Carrerá, con dos regias películas, siendo la principal: «El Trovador de la Radio», con Tito Guizar, Tana, Robina Duarte, Paul Ellis, Martín Galarraga y otros; un drama intenso en que el ídolo de los radioescuchas se ve amenazado por quienes, desde la sombra, lo hieren en su arte y en su amor, la película en que la técnica de Hollywood realza un drama en que fulgura nuestro espíritu y palpita nuestro corazón...

Le sigue en turno el estreno de la cinta: «Bulldog Drummond se Casa» con John Howard, Heather Angel y Reginald Dennis; Eduardo Cianelli; la aventura en que el intrépido Drummond eclipsa nuevamente a Scotland Yard, acción... drama... romance...

Completa el programa la revista y una variedad.

Mañana: Estreno: «Cuatro Almas», por Ann Shirley.

El lunes popular: «La mujer marcada».

PAYRET: «UNA MUJER DE LA CALLE»

Un programa de estrenos hoy en «Payret», desde las dos de la tarde. Una revista de asuntos mundiales. La super-producción de Ramón Novarro, titulada: «El Romántico Aventurero» una linda obra de gran argumento y colosal interpretación.

Hoy, estreno en Cuba de la super-producción Argentina, con una gran interpretación y argumento «Una Mujer de la Calle», por Pelita Serrador, Roberto Arnaldi y Gómez Bao. Risas... emoción y música.

Una gran película que solamente se exhibirá hoy y mañana, por estrenarse el lunes, «Caminito de Gloria».

Los precios son: 20 centavos hasta las 6 y 30 y 30 centavos después. Niños 15 centavos. Tertulia 10 centavos.

Mañana: Una gran matinée con: «El Romántico Aventurero» y «Una mujer de la Calle», Revistas y cartón.

El lunes: «Caminito de Gloria», la super-producción de la genial estrella Libertad Lamarque, que bate, todos sus records anteriores en esta magnífica película.

NEPTUNO: MANOLITA ARRIOLA Y SU SHOW

Hoy por la tarde y por la noche actuará la simpática creadora de «La Borrachita», Manolita Arriola, quien brindará los más destacados números de su selecto repertorio.

Junto con ella actuará Albertico Moussett, el Bobby Breen cubano y el pianista Juanito López.

En la pantalla: «El honor de un valiente» o «El Alguacil de la Frontera» por Randolph Scott, Nancy Kelly, Binnie Barnes, César Romero y John Carradine, y «El Poder Oculto» por Jack Holt.

También el episodio uno de la nueva serie: «Conquistando tierras», titulado «Sin Escape».

Además el Noticiario.

Los precios: 15 centavos de 2:30 a 6:30 y 20 centavos después. Niños a todas horas 10 centavos.

Mañana: El mismo programa con la actuación de Manolita Arriola en la Matinée y a las 9:30 de la noche.

El lunes: «Andy Hardy Millonario» por Mickey Rooney y «Los Novios» de Jeanette McDonald y Nelson Eddy.

FAVORITO: «EL HONOR DE UN VALIENTE»

Las carteleras del teatro «Favorito», anuncian para hoy un programa excepcional, figurando en primer término «El honor de un valiente» o «El Alguacil de la Frontera», que tiene cinco grandes estrellas: Randolph Scott, Binnie Barnes, Nancy Kelly, César Romero y John Carradine y «La Meca del Divorcio» por el nuevo Charlie Chan, Sidney Toler.

Un programa sensacional a los siguientes precios: 15 centavos por la tarde hasta las 6:30 y 20 centavos después. Niños y tertulia familiar 10 centavos.

Mañana: Este mismo programa en Matinée desde la una. Venga tempranito.

El lunes popular con «Sólo los ángeles tienen alas» de Cary Grant y Jean Arthur y «El Escuadrón del Diablo» de Richard Dix y Karen Morley.

FLORENCIA: «CUATRO PLUMAS»

Hoy, es un día grande en el teatro «Florencia», con motivo de ofrecerse el gigantesco espectáculo de los Artistas Unidos, que lleva por título: «Cuatro Plumas», realizada totalmente en tecnicolor por Alexander Korda, que se ofrecerá conjuntamente con la graciosa comedia hablada en español: «Mi suegra es una fiera» por Olinda Bozán y Paquito Busto.

También se exhibirá el episodio 12 de la super-serie: «Mandrake, el Mago», titulado: «El precio de la traición» y el Noticiario.

Los precios: 20 centavos de 2:30 a 6:30 y 30 centavos después. Niños a todas horas 15 centavos y tertulia familiar 10 centavos.

Mañana: Grandiosa matinée con este mismo programa, desde la una.

El lunes popular: «Más fuerte que el amor» y «El desertor», ambas de Jean Gabin.

REINA: «LOS ENREDOS DE PAPA» Y «ANDY HARDY»

Un sensacional programa doble anuncian para hoy las acreditadas carteleras del super-cine «Reina» desde las dos de la tarde a los precios de 15 centavos la luneta hasta las 6 y media y 20 centavos después, la cómoda tertulia familiar 10 centavos. ¡El último triunfo de la pantalla hispana! «Los Enredos de Papá»: dinámica comedia de amor y esperanza, desarrollada entre carcajadas. Una carcajada continua; esto es «Los Enredos de Papá» con el gracioso Chato Ortín, la incomparable Sara García y el apuesto galán Julián Soler.

Otro rato delicioso con los Hardy! en «Andy Hardy Millonario». El Juez quería tranquilidad, Andy quería divertirse. Vea a Mickey Rooney millonario por un solo día en «Andy Hardy Millonario». Un cartón y la revista forman parte de este colosal programa.

Mañana: la matinée cumbre.

DIARIO DE LA MARINA
HABLADO
DOS AUDICIONES DIARIAS:
De 8 a 9 A. M. y de 7 a 8 P. M.
Además mantendremos un servicio extraordinario, para informar a nuestros oyentes de todo cuanto ocurre en Europa, al minuto.
SINTONICE EL
DIARIO DE LA MARINA
HABLADO
POR LA ESTACION
CMBQ
IDEAS PAZOS
AHORA EN
1150 Kilociclos
TELEFONO A-9316

G A C E T I L L A S

MARTI: «MAMA SOLTERA» Y «TRANSPACIFICO»

El cartón especial «Ferdinando el Toro», y las producciones tituladas: «Transpacífico» por Víctor McLaglen, Chester Morris y Wendy Barrie y «Mamá Soltera» por Ginger Roger, David Niven y Charles Cohurn, precedidos del documental: «La marcha del Tiempo», revista y comedia, es el programa de hoy en «Martí» y que se ofrece a los inalterables precios de 5 centavos la tertulia a todas horas, 10 centavos las lunetas hasta las 6 de la tarde y 15 centavos después de esta hora.

Mañana, matinée desde la una, con «La señorita ciclón», la última película de Lupe Vélez y «Mamá Soltera».

También se exhibirá el cartón especial «Ferdinando el Toro».

Los próximos estrenos son: «Yo robé un millón», por George Raft, «Angeles con caras limpias» por los muchachos de «La Escuela del Crimen», y «Unión Pacífico».

OLIMPIC: «SUSANA» CON SHIRLEY TEMPLE

La encantadora chiquilla Shirley Temple estará hoy en la pantalla del teatro «Olimpic», donde se ofrece la última de sus producciones: «Susana», en la que ella como siempre triunfa una vez más.

Se completará el programa de hoy con «La meca del divorcio» por el nuevo Charles Chan, Sidney Toler.

Además, el noticiario.

Los precios: 20 centavos por la tarde y 30 centavos por la noche. Niños tarde y noche 15 centavos y tertulia famialiar 10 centavos.

Mañana: Matinée desde la una, con este mismo programa, exhibiéndose además el episodio 5 de «El halcón enmascarado».

El lunes: «Divorcio en Montevideo» por Nina Marshall y Roberto García y «Testigos falsos» por Jack Holt.

MANZANARES: «UNION PACIFICO»

Un gran espectáculo cinematográfico para hoy en el «Manzanares» en tanda y noche, el cine de las familias situado en Carlos III e Infanta, se estrena la maravillosa producción con Joel McCrea y Bárbara Stanwick, titulada: «Unión Pacífico», y para completar el programa la producción: «Justicia ciega» por Walter Kelly, cartones y comedias en ambas tandas.

Precios populares:. Mañana domingo, regia matinée con cartones por Popeye, comedias, episodio 6 de Mandrake, el Mago, y película del Oeste «Los Jinetes de Arizona» por William Boy y «Unión Pacífico» en tanda y noche.

Con «Unión Pacífico», «El Criminal invisible».

El lunes y martes: dos grandes películas en español: «Los enredos de papá» y «El loco serenata».

ROXY: «JUAREZ»

¡La empresa del cine «Roxy» de 14 y Primera en el Reparto Almendares, siente legítimo orgullo al presentar hoy el estreno de la producción más hermosa de la temporada: «Juárez», una de esas joyas que se elevan tanto sobre el nivel de lo que corrientemente nos ofreen las artes, que como drama clásico no tiene comparación con nada que hasta ahora se haya creado. El romance sentido de Maximiliano y Carlota maravillosamente interpretado por Bette Davis y Brian Aherne, y la vida intensa de Benito Juárez, transcripta al lienzo por Paul Muni, con magistral habilidad, unido a la magnificencia de su presentación, hacen que esta obra haya sido aclamada por la crítica y el público como un verdadero acontecimiento cinematográfico. Completa el programa un precioso cartón en colores, el episodio primero de la nueva y sensacional serie «El Halcón Enmascarado», y la interesante film, «El Hombre que se atrevió.» Precios: 15 centavos luneta de 3 a 6 y 30 y 20 centavos después. Tertulia, tarde 10, noche 15. Niños, 10 centavos.

Mañana, en matinée desde la 1 y 15 el mismo programa.

BLACAMAN CIRCUS EN LA VIBORA

Blacamán el Gran Fakir Hindú, ejecutor de los actos de fakirismo y fascinación de fieras más importantes y originales que se han visto, anuncia sus últimas funciones para hoy y mañana en el pintoresco campamento circense que ha levantado en la Víbora en Santa Catalina y Párraga....

Hoy celebra función a las 8 y 45 de la noche y mañana gran matinée a las 4 y 30 y función de despedida a las 8 y 45. En ambos días presentará el gran Fakir Blacamán los notables actos de circo que integran la primera parte de su interesante programa y en la 2a. y 3a. partes actuará asombrando con los misterios secretos de las Ciencias ocultas, sus experimentos de auto-sugestión, su experiencia sobre la vida y la muerte y su poder hipnótico sobre enormes cocodrilos del Nilo y leones africanos a los que domina sin usar arma alguna.

Los precios para el espectáculo de Blacamán apesar de su lujo y costo están al alcance de todos: Luneta de gran stand preferidas 40 centavos, otras lunetas 30 centavos, gradas 20 centavos y sillones especiales de pista 60 centavos. Exhibición de fieras 5 centavos.

RIALTO: «LA SOLTERONA»

Hoy en Rialto», comenzando la función desde las 2 y 30 de la tarde, se exhibe nuevamente la monumental super-producción ttulada «La Solterona», el drama magnífico que está basado sobre la popular novela que más se ha leído en estos últimos años, y que recibió el premio Pulitzer por la excelencia de su argumento y por su alta calidad como joya literaria.

Bette Davs y Miriam Hopkins son las dos heroínas de esta magna obra. Se completa el programa con revista, comedia, cartón y el drama de acción titulado «El Fraile Impostor» por Rosella Towner y Ronald Reagan.

Los precios para la función de hoy que son: mayores 20 centavos hasta las 6 y 30, después 30 centavos, niños, 15 centavos.

Mañana, matinée a la 1 y 30 con «La Solterona» e «Impropio para publicarse».

RIVOLI: «EN ESTE MUNDO TRAIDOR»

Hoy presenta el cine «Rívoli» del reparto La Sierra, el estreno de la divertidísima producción, «En este mundo traidor» por dos luminarias de la pantalla: Claudette Colbert y James Stewart. La trama es en extremo original. Completando el programa se exhibirá un gracioso cartón deBetty Boop, titulado «El perrito del metro», el episodio 5 de la emocionante super-serie, «Adelante exploradores», por Jackie Cooper, y una de las películas más interesantes de Joan Crawford y Robert Young, titulada, «La Hora Radiante». Precios: 15 centavos luneta por la tarde y 20 por la noche. Niños, 10 centavos.

Mañana en matinée desde las dos, «En este mundo traidor», episodio, cartón y la dinámica cinta de acción vertiginosa, «Soy un bandido», por John Carrol y Key Linaker.

PRADO: «RAPSODIA DE LA JUVENTUD»

Hoy tiene «Prado» el elegante y concurrido teatro del Paseo de Martí, sin duda algua el mejor programa de la Habana en matinée de 2 y tandas de 5 y 8 y 15. Exhibiendo primeramente el glorioso espectáculo musical del famoso tenor Nelson Eddy «Paso a la Libertad» con Víctor Mac Laglen, y Lionel Barrymore y la más exquisita producción musical que el cine ha concebido, donde Jascha Heifetz, el primer violinista del mundo debuta en «Rapsodia de Juventud» con el gran actor Joel Mac Crea. Completando el programa una revista y un gracioso cartón. Los precios serán los siguientes: 10 centavos antes de las 5 y 30, y 15 centavos después. Mañana en matinée de 1 y 30, nuevamente «Rapsodia de Juventud» por Joel Mac Crea y «Paso a la Libertad».

VERDUN: «HIJAS VALEROSAS»

Vuelve hoy a la pantalla del elegante teatro «Verdún» de Consulado 214, teléfono A-9206, la grandiosa producción «Hijas Valerosas», un drama social en el que se presenta el problema de una mujer madre de 4 hijas que es abandonada por su esposo y tiene que enfrentarse con la vida sin más recursos que su propio esfuerzo. Un magnífico conjunto de estrellas constituyen el reparto destacándose las Hermanas Lane y John Garfield.. Conjuntamente se exhibe la bellísima cinta Anita y sus amigos, interpretada por June Travis y Robert Kent. Además el Noticiario, una comedia y un cartón.

La función comienza a las dos de la tarde. Los precios: 15 centavos luneta hasta las 6 y 30, después 20 centavos. Los niños y la tertulia familiar 10 centavos a todas horas.

Mañana, este mismo programa.

COLONIAL: «HIJAS VALEROSAS»

«Colonial», el moderno y confortable cine de Reina 309, brinda hoy un programa grandioso.

Desde las 5 de la tarde se pasa por la pantalla gigante revista, cartón, estreno de la preciosa, regia joya «Hijas valerosas» con las hermanas Lane, John Garfield y otras estrellas.

Precios: mayores 15 centavos hasta las 6 y 30 y 20 centavos después. Niños y tertulia familiar 10 centavos a todas horas.

Mañana: «Hijas valerosas», «Confidencia fatal», «Ladrones de tierra», comedias y revista.

ACTUALIDADES: «MAMA SOLTERA»

Para hoy anuncia el elegante y confortable cine «Actualidades», de Monserrate 262, un programa soberbio...... magnífico.

En la función continua, siempre de 2 de la tarde a 11 y 30 de la noche se pasa por la pantalla gigante revista, comedia, estreno de la preciosa, divertida super-comedia «Mamá soltera» con Ginger Rogers y David Niven y estreno del emocionante drama de aviación «La escuadrilla 37» con Paul Muni y Miriam Hopkinsg.

Mañana: «Nubes sobre Europa», película de actualidad, «Mamá soltera», comedia,; cartón y revista.

C A R D E N E N S E S

A LAS PUERTAS DEL SUCESS

Los II Juegos Florales Nacionales

Falta sólo horas.

Contadas horas.

Cuando estas «Cardenenses» se lean ya estaremos a las puertas del gran «succés» que constituye la celebración de los II Juegos Florales Nacionales de Cárdenas, auspiciados por los Caballeros Católicos de esta ciudad con el concurso de todas las Uniones de la República.

Nos traerá ello a Cuba social.

En su más selecta representación.

Ya se ultiman los detalles de los actos que abarca el programa cuidadosamente confeccionado por el Comité Organizador que preside la simpática, joven y prestigiosa figura del doctor Pedro J. Sierra.

Daré ese programa.

Ya con carácter oficial.

Diciembre 2:

9 p. m.—Recepción a los triunfadores, Corte de Amor y visitantes en el edificio social.

Diciembre 3:

8 y 30 a. m.—Misa en acción de gracias en el templo parroquial, con prédica por el R. P. Alfredo Llaguno.

9.30.—Ofrenda floral a Martí, donde hablará el doctor Valentín Arenas.

12 y 30 p. m.—Almuerzo ofrecido por el Cárdenas Tennis Club en su casa social, con matinée bailable.

9 p. m.—Solemne escenificación de los II Juegos Florales Nacionales de Cárdenas.

a) Himno Nacional, por la Banda Militar del Distrito.

b) Apertura, por el maestro de ceremonias señor José E. Fernández Llebrez.

c) Entrada de la Corte de Amor.

d) Proclamación de los triunfadores.

e) Entrega de la Flor Natural al poeta ganador de la mencionada recompensa.

f) Elección por el poeta laureado de la Reina de los Juegos Florales.

g) Exaltación de la Reina a los acordes de la cantata «Clemencia Isaura», letra y música del maestro Enrique Masriera, compuesta para estos Juegos Florales.

h) Imposición de la Medalla de oro del Primer Premio.

i) Selección en el arpa, por la señorita Isela Gómez López Rossi.

j) Entrega de premios y lectura de algunos trabajos premiados.

k) Coro de la Peregrinación, de Wagner, por la Coral y Orquesta de Matanzas, bajo la dirección del profesor Justo Ojanguren.

l) Discurso del Mantenedor, doctor Jorge Mañach Robato.

ll) Habanera «Tú», de Sánchez Fuentes, por la Coral y Orquesta de Matanzas.

m) Clausura, por el presidente de la Asociación de Caballeros Católicos de Cuba, señor Luis C. Bello.

n) Himno de los Caballeros Católicos de Cuba.

No se exige traje de etiqueta.

Es a libre elección.

Página de oro han de dejar escrita los II Juegos Florales Nacionales, que será timbre de gloria para la cultura y la sociabilidad de nuestra Perla del Norte y para el prestigio de los Caballeros Católicos, paladines de la fe y del progreso.

Página de oro, sí!

Que reclama pluma de oro!

El Secretario de Comunicaciones

Huésped de Cárdenas.

El domingo 3.

Entre las altas personalidades que vienen a nuestra ciudad para gozar del magno espectáculo de la celebración de los Juegos Florales Nacionales, se halla mi distinguido amigo el señor Francisco Gómez Rodríguez, Secretario de Comunicaciones y uno de los funcionarios que más enaltece al Gobierno actual por la magnífica administración de su Cartera.

Con él viene su esposa.

La señora Olimpia López Rossi.

Y viene también la hija de ellos, esa joyita encantadora que se llama Isela Gómez López Rossi, que dejará oír su maestría en el arpa en la noche magnífica del 3 de diciembre.

Cardenense Isela.

Paisana que nos enaltece.

Será un orgullo para Cárdenas contarla a ella y a su señora madre, ambas nacidas bajo este cielo, disfrutando de los Juegos Florales, a los que vienen expresamente de la capital.

Adelántoles mi bienvenida.

Cordial y sincera.

El baile de esta noche

En el Central España.

Un gran baile.

Lo ofrece la elegante Sociedad Deportiva de la importante finca azucarera, predios de mi distinguido amigo mister Frank Howe, que con su gentil esposa son tan queridos en nuestra sociedad.

Tocan los Le Batard esa fiesta.

La famosa orquesta habanera.

Ese conjunto magistral que dirige Germán Le Batard y que de paso para Puerto Rico a donde van contratados al Escambrón Beach Club, dejarán oír sus ecos melodiosos en el simpático Central España.

Será un éxito la fiesta.

Bajo todos sus aspectos.

Van de Cárdenas y de Varadero varios grupos, especialmente del Kawana Beach Club, presidido este último por el sociable Edgar Carrillo y su esposa, estando el cronista invitado a esa noche que será allá deliciosa.

Horas risueñas.

De gran alegría.

Día de felicitaciones

El de hoy.

Día de saludos.

Están de días en la fecha del 2 de diciembre, las Elisas, las Paulinas, las Aurelias y los Aurelios.

Cuál el primer nombre?

El que escribo siempre.

El de la buena y afable señora Aurelia Rodríguez de Rodríguez Medina, la elegante esposa de mi buen amigo don Antonio Rodríguez Medina, a la que hago llegar todo género de dichas como ella merece.

Pase un día feliz.

Felicísimo.

La estimada señora Cuca García de Suárez, que está de días por llevar el nombre de Aurelia.

Una dama respetabilísima.

Aurelia Corcho de Díaz.

De Aurelios, un grupo: Aurelio Padrón, afectuoso amigo, y tres ausentes: el pundonoroso militar señor Aurelio García Leal, hoy teniente coronel de la Marina Constitucional, al que saludé recientemente en Varadero; el doctor Aurelio Gómez Miranda, prestigioso médico y el doctor Aurelio Espinosa, destacada figura del ABC y joven abogado cardenense con bufete en la Habana.

Recordaré también a Aurelio Portuondo del Regil, casado con la angelical cardenese Nena Larrieu Vidal.

Varias las Elisas.

Las que recuerdo.

En primer término la joven señora Elisa Ruiz de Fernández, la elegante esposa del buen amigo el señor Angel Fernández, propietario de la acreditada casa de impresos «El 2 de Mayo»; Elisa Rodríguez de Reinoso, Elisa Quirch viuda de Vázquez, Elisa Díaz viuda de Díaz, Elisa Sasco, Elisa González Quich, la graciosa Lily; Elisa Beato, Elisa Maresma, Elisa Martínez, la elegante Elisa Luis y su ahijada Elisita Lleu Luis.

Y entre las Paulinas saludaré a la joven señora Paulina Socarrás de Posada y Paulina Echenique de Díaz.

A todos un día feliz.

Muy venturoso.

Adria Martínez de Rodríguez

Un saludo aparte.

En nota especial.

Hágolo llegar así, sincero y afectuoso, para la joven y bella señora Adria Martínez de Rodríguez, esposa de mi querido amigo el señor Adolfo Rodríguez.

Están recién casados.

En lo mejor de su vida.

Enamorados en la soltería y colmados de dichas al verse unidos para siempre, pasará Adria su santo rodeada de halagos.

Para esa dama mi saludo.

Con mi felicitación.

«Chiquitica» Calatayud.

Entre nosotros.

De paso.

Hállase así la blonda y encantadora señorita Rosario Calatayud, la ideal «Chiquitica», experta instructora de Economía Doméstica de la Compañía Cubana de Electricidad.

Procede de Matanzas.

Donde reside.

Viene esa joyita en misión de su cargo, que desempeña con el beneplácito de sus jefes y de los que ha tenido oportunidad de admirarla en las conferencias que ofrece alrededor de la materia que domina.

Para ella mi saludo.

Mi cálido elogio.

Francisco González Bacallao.

En causa por maquinación fraudulenta para alterar el precio de las cosas, pide el Fiscal pena para el procesado

Es el primer caso en que el Ministerio Fiscal solicita prisión para el supuesto responsable. Celebrada en la Audiencia una vista por injurias a una dama de Quivicán

Ayer despachó el fiscal de la Audiencia de la Habana la primera causa instruída con motivo del alza injustificada en los precios de artículos de primera necesidad. Se trata de la causa en que figura como procesado Victoriano Hernández Vidal, al que le imputa un delito de maquinación fraudulenta para encarecer el precio de las sustancias alimenticias, e interesa para dicho procesado seis meses y un día de privación de libertad y multa de cien cuotas de a peso cada una.

Según el fiscal el día nueve de septiembre pasado, el procesado Hernández, dueño de la bodega de 15 esquina a Concepción en el reparto Lawton, haciéndole creer al público, a sabiendas de que faltaba a la verdad, que algunos víveres como la manteca, el azúcar y las papas, habían encarecido súbitamente, logró vender a mayor precio que el resultado de libre concurrencia de la oyerta y la demanda, perjudicando a los consumidores en dos centavos por libra de manteca, otro tanto por cada veinte libras de papas, y en un centavo cada libra de azúcar refinada.

Exposición de cosa juzgada en materia penal

Ante la Sala Primera de lo Criminal de la Audiencia tuvo efecto en la mañana de ayer la celebración de la vista en un artículo previo, sobre excepción de cosa juzgada, promovido en la querella criminal que se sigue por el doctor Ramón González Barrios, a nombre de su cliente la señora Ramona Vázquez Martínez, contra el señor Sotero Domínguez Hernández, (a) «El Negro», vecino de Quivicán, para quien tiene pedida dicho letrado la imposición de seis meses de destierro y multa de 180 cuotas, un mil pesos de indemnización a la ofendida, y pago de las costas.

El defensor doctor Carlos Rafael Menció, al serle entregada la causa para cumplir el trámite de calificación, la devolvió a la Sala, planteando como artículo de previo pronunciamiento, la excepción de cosa juzgada, por entender que este asunto ha sido ya resuelto por el Juez Correccional de Quivicán, doctor Néstor Hoed de Beche Perdomo, al absolver al señor Sotero Domínguez Hernández y al señor Domingo Triana González, conocido por Habana, en un juicio que se invocó a virtud de denuncia formulada contra ellos, por el delito de amenazas, por el señor Victorino Vázquez Varela, al amparo de lo prevenido en el artículo 185 del Código de Defensa Social, razón por la cual, a juicio de dicho defensor, deberá sobreseerse libremetne el sumario, en consonancia con lo dispuesto en el Artículo 675 de la Ley de Enjuiciamiento Criminal.

El debate fué interesante, por cuanto además del informe del doctor Menció, el acusador doctor González Barrios adujo que no podían darse por concurrentes, en el artículo previo de que se trata, los tres requisitos exigidos por el legislador para declarar con lugar la excepción de cosa juzgada, en lo que respecta a la identidad en las personas, en las cosas y en las acciones, puesto que en el juicio correccional fueron juzgados dos individuos, a consecuencia de la denuncia que les hizo el señor Victorino Vázquez Varela, conforme al precepto del artículo 185 del Código de Defensa Social, por estimar que aquellos, con los actos que cometían, amenazaban con causar un mal determinado a la honra de su familia, lo que constituye la comisión de un delito público, y la querella fué iniciada a nombre de su hija, la señora Ramona Vázquez Martínez, casada con el señor Pedro Hernández Alfonso, contra el señor Sotero Domínguez Hernández, (a) «El Negro», por un delito de injurias graves, previsto y sancionado en otro artículo del Código, es decir: en el 507 incisos 2 y 3 de carácter personal y esencialmente privado.

También expuso el doctor González Barrios, que si bien es verdad que todos los ciudadanos cubanos pueden ejercitar la acción penal, según lo preceptuado en el Artículo 101 de la ley rituaria, también lo es que en el 104 se determina que las que nacen de los delitos de calumnia e injuria y otros no se utilizarán por otras personas, ni en manera distinta, que las prescriptas en los respectivos artículos del Código Penal, determinando el 515 del de Defensa Social, que nadie será perseguido por injuria o calumnia, sino a virtud de querella de la parte ofendida, resultando imposible por lo tanto, en el orden del derecho, que el Tribunal tenga ya por resuelta y sancionada la querella con el solo antecedente de haberse juzgado al procesado, en unión de otra persona, en el Correccional de Quivicán, por un delito de amenazas.

MAJECTIC: «EN ESTE MUNDO TRAIDOR»

Dos sensacionales estrenos, en un extraordinario programa doble, presenta para hoy en todos sus turnos, el elegante teatro «Majestic», situado en Consulado 210, con el teléfono M-4477. Comenzando la función corrida a las dos en punto de la tarde, y además de un noticiario Fox, un cartón en colores y una graciosa comedia, se exhibirá el estreno de la dislocante super comedia, totalmente hablada en español, «Los Enredos de Papá», que interpretan Leopoldo Ortín, Sara García y Victoria Blanco. A continuación, un romance de amor exquisito, mezclado con risas, alegría y carcajadas. «En Este Mundo Traidor» con la nueva pareja favorita del público, Claudette Colbert y James Stewart. Ella era una poetisa, él, un detective, y siguiendo la pista de un misterioso crimen, descubrieron que el mundo era de los dos y que sus corazones se pertenecían mutuamente. Precios: luneta y preferencia, 15 centavos antes de las 6.30; después, 20 centavos. Niños y tertulia 10 centavos a todas horas.

El lunes: Ginger y Rogers y David Niven en «Hamá Soltero» y Katherine Hepburn y Fred Mc Murray en «La Mujer que Supo Amar».

CERVANTES: «LA NOVELA DE LINCOLN JOVEN»

Para hoy en el «Cervantes», el cine de las familias, situado en Lamparilla y Compostela, se pasa el grandioso estreno en todas las tandas, titulado «La Novela del Joven Limcoln» por Henry Fonda y para completar el programa comedias, cartones y la producción «Marido de conveniencia» por Stuart Edwin. Mañana domingo, en matinée, tanda y noche, episodio 2 de la serie «Madrake el Mago», comedias, cartones, noticiarios, «Los Tres Mosqueteros» por Don Ameche y la regia producción «Mi Hombre» por Tyrone Power y Alice Faye. El lunes 4, «Dirigible» por Jack Holt y Rejas Humanas» por Chester Morris. «Cervantes,» es el cine preferido por las familias.

LIRA: «LA MASCARA DE HIERRO»

Dos gigantescos estrenos, presenta para hoy el favorito teatro «Lira», situado en Industria y San José con el teléfono M-4474. Comenzando a las 2 de la tarde, y además de un noticiario, un cartón y una comedia, se exhibirá el estreno de la excitante super producción, «Angeles con caras limpias» que interpretan los seis pilletes, Ann Sheridan y Ronald Reagan. A continuación, la obra inmortal de Alejandro Dumas, llevada a la pantalla con todo su realismo natural, «La Máscara de Hierro» con Louis Hayward, Joan Bennett y Warren Williams. La odisea del rey de Francia, a quien su propio hermano condena a morir encerrado en una prisión de la Bastilla, bindándole como reina, una celda fría y desolada, como trono, una silla rústica, y como corona, una horrible máscara de hierro. Precios: lunetas, antes de las 6.30 quince centvos; después, 20 centavos; Niños, 10 centavos a todas horas.

El lunes: «6,000 Enemigos» de Walter Pidgeon y Rita Johnson y «Uno contra Cien» con Melvyn Douglas.

4 CAMINOS: «EL LOCO SERENATA»

Para hoy anuncia la empresa del popular y céntrico teatro «Cuatro Caminos», de Belascoain número 1107 (teléfono M-3676) un formidable programa a base de dos grandes estrenos: «El Loco Serenata» por Pepe Arias, el cómico inimitable y «El Jugador y la Dama», por George Raft, Ellen Drew, Sazu Pitts y Hugh Herbert. También se exhibe el episodio 9 de la super serie «Mandrake el Mago».

Los precios. empezando a las dos de la tarde son: luneta 15 centavos hasta las 6.30 y 20 centavos después. Niños 10 centavos todo el día y la cómoda y ventilada tertulia familiar a 10 centavos todo el día.

A las doce de la noche, super tanda especial con el episodio 9 de la super serie «Mandrake el Mago» y «El Poder Oculto», por Jack Holt. Los precios para esta tanda, luneta 20 centavos; tertulia 10 centavos.

Mañana: grandiosa matinée desde la una, con «El Jugador y la Dama» y «Loco Serenata» y episodio de «Mondrake el Hago». También Revista y Cartón.

WILSON: «LOS ENREDOS DE PAPA»

«Wilson», en Belascoain y San Rafael, teléfono U-5863; 15 centavos de 1 y media a 6 y media y 20 centavos después. Niños 10 centavos a todas horas.

Hoy, tarde y noche, la revista semanal, la comedia especial «El Violín de Conrado», y el cartón especial en preciosos colores, «Perros y Zorros»; y las super atracciones, «Intriga Internacional», sensacional y emocionante super atracción de aventuras y misterio, interpretada por Tala Birell, Alan Marshall, C. Henry Gordon, y Herbert Moundin; y «Los Enredos de Papá», formidable super extraordinaria comedia toda en español, interpretada por los colosos Leopoldo (Chato) Ortín, Sara García, Julián Soler, Victoria Blanco y Miguel Montemayor.

A las 5 p. m.: «Intriga Internacional» y «Los Enredos de Papá».

El lunes: Día Popular, programa cumbre, con las super atracciones: «El Traidor», sensacional y emocionante super joya, interpretada por Danielle Parola, Pierre Fresnay y Michel Simon; y «La Brigada Salvaje», formidable super extraordinaria producción, interpretada por Vera Korene y Charles Vanel.

GRANDES PROGRAMAS OFRECERA EL GRIS

La dinámica Empresa Heydrich-Fernández Ledón, del favorito cine Gris, sito en Baños y 17, en el Vedado, se complace en anunciar a sus asiduos, que durante la semana del 4 al 10, ha combinado grandiosos programas.

El lunes se ofrece la regia joya «Las buenas van aParis», con «Destinos sin Gloria». El martes: «Aniversario de Bodas», una grandiosa película que todos deben ver y «Vivir para gozar». El miércoles: «Caviar para su Excelencia» y «Matrimonio de Conciencia». El jueves Duelo Nacional. El viernes: «La canción de la juventud» y «Trece Héroes», dos películas rusas. El sábado, gran estreno de la preciosa joya «Susana de las montañas», la última creación de Shirley Temple con «El todo por el todo» y el domingo, para cerrar con broche de oro esta semana de atracciones se ofrece en matinée, tanda y noche, revista, cartón, episodio, «Susana de las Montañas» y la divertida super comedia «El Gorila» con los hermanos Ritz. Un programa de doble estreno, que llenará la elegante bombonera del «Gris».

GRIS: «CUATRO PLUMAS»

Grandioso fué el lleno que registró ayer este elegante cine sito en Baños y 17, en el Vedado, con el teléfono F-4292, con motivo del estreno de la maravillosa joya en technicolor «Cuatro Plumas», que figura de nuevo en el regio programa que anuncia hoy.

En turnos elegantes a las 5 y 30 y 9 y 45 se exhibirá revista, cartón, éxito del mas gigantesco de los espectáculos en technicolor producido por Alexander Korda «Cuatro Plumas», con Ralph Richardson y otros.

A las 4 y a las 8 y 30 la dinámica y emocionante producción «Una Intriga en la China», con Adriane Rems y Gordon Jones.

Precios: mayores 20 centavos en la tanda y 30 centavos por la noche. Niños 15 centavos y tertulia 10 centavos a todas horas.

Mañana: «Cuatro Almas», «Doble Expiación», Variedad, Episodio y Revista.

VIVES: «ANDY HARDY MILLONARIO»

El simpático cine de la barriada del Vedado, sito en la calle B entre 27 y 29, con el teléfono F-3128 de la empresa Valmaña, ofrece el mejor programa del Vedado. En turnos de 4.30 y 8.30, la interesante Revista Metro, con las últimas vistas de la guerra europea. La magnífica producción del genial actor William Powell y Mirna Loy, «Genio y Figura». En turnos de 5.45 y 8.45, estreno de la grandiosa comedia de la popular familia Hardy en «Andy Hardy Millonario», con Mickey Rooney y Cecilia Paker. Precios: tanda, mayores 15 y niños 10. Noche, mayores 20 y nios 10 centavos.

Mañana: «Hijas Valerosas» «El Alguacil de la Frontera», «Chin Ching», cartón, episodio y revista.

MODERNO: «ANDY HARDY MILLONARIO»

En el teatro «Moderno», de Jesús del Monte 365, con el teléfono X-1305, se annica para hoy, en sus turnos de tarde y noche, el estreno oficial de la película Metro, «Andy Hardy Millonario», de Mickey Rooney, Lewis Stone, y «La Familia en Hollywood» de Jed Prouty, Spring Bryington; el cartón «Primavera» y un «Noticiario Fox. Mañana, en todos los turnos, se repite el mismo programa.

El lunes, formidable programa Artistas Unidos, «Nacidos para amarse», de Carole Lombard, James Stewart y »El Desafío», de Luis Trenker, Robert Douglas. Precios económicos.

El martes: «Cumbres Borrascosas», de Merle Oberon, Lawrence Olivier; y «Los Secretos de Don Juan», de Fredric Marsh, Joan Bennett. Precios económicos.

CUBA Y SALON ROJO: REGIOS PROGRAMAS

Un regio y colosal programa ofrecerá a sus asiduos hoy el elegante cine «Cuba», de Suárez y Corrales. En tanda y noche se exhibirá revista, cartón, estreno de la bella, original cinta «Capturado por la Rubia», con Glenda Farrell y Barton Mac Lane y estreno del sensacional drama «El Refugio Infernal», con Margaret Lindsay, Ronald Regan y la pandilla de La Escuela del Crimen. Precios: mayores 10 centavos en la tanda y 15 centavos por la noche. Niños 5 centavos. Mañana: «Aventuras de Huck Finn» y «Señoritas en clase».

Grandioso resulta el programa que brinda hoy el Salón Rojo, el predilecto cine de Monte y Antón Recio. A las 5 de la tarde y a las 8 y 15 se exhibirá revista, comedia, estreno del formidable drama «Uña y Carne» con Mickey Rooney y Wallace Beery y estreno de la preciosa, regia joya «Amor que se desliza» con Joan Crawford, James Stewart y otros. Precios popularísimos: damas y niños 5 centavos y caballeros 10 centavos a todas horas. Mañana: «Mamá soltera», «Entiéndase con mi abogado» y «El cowboy de la Muerte».

SANTOS SUAREZ: «LOS ENREDOS DE PAPA»

Un programa grnadioso se complace en ofrecer a sus favorecedores hoy el favorito cine «Santos Suárez», sito en la calle del mismo nombre y San Benigno, con el teléfono I-4600.

Hoy, tanda y función nocturna pasando por la pantalla, revista, cartón, estreno de la emocionante y estupenda film «Vigías del Mar» con Randolph Scott, Frances Dee y Ralph Bellamy y estreno de la mas divertida y jocosa comedia del año, toda en español, «Los Enredos de Papá», con el Chato Ortín, Sara García, Julián Soler, Victoria Blanco y otros populares artistas mexicanos.

Precios: mayores 15 centavos en la tanda y 20 centavos por la noche. Niños y tertulia familiar 10 centavos a todas horas.

Mañana: Este mismo programa.

BELGICA Y VIOLETA: MARAVILLOSOS PROGRAMAS

«Bélgica»... Maravilloso programa anuncia para hoy el «Bélgica», familiar cine de Egido y Corrales a precios populares: «Mi Tío Samuel», por Shirley Temple y «Mi Hombre», por Tyrone Power, Alice Faye y Al Johlson que será exhibida en los turnos de matinée, tanda y noche.

Mañana: Un selecto y escogido programa, cartones, comedia, noticiario, episodio 2 de «Mandrake el Mago», «Gente de Cuidado», por Preston Foster y «Mi Hombre», por All Johlson, Alice Faye y Tyrone Power.

«Violeta»... Un maravilloso programa en español anuncia para hoy en todos los turnos el popular cine «Violeta» de Monte y Rastro: «La Ruta Imperial», y la maravillosa joya española por Estrellita Castro, «Mariquilla Terremoso», que se exhiben conjuntamente con noticiario y cartones a precios popularísimos.

Mañana domingo: Cartones, comedai, noticiario, episodio 3 de «La Isla Salvaje», «Espías Navales» por Fay Wray y Mariquilla Teremoto, por Estrellita Castro.

M.E.C.D. 2016

CRONICA HABANERA

Pinareñas

NOTAS ROTARIAS
La sesión última

En su local social del concurrido Hotel Globo, se reunió el pasado jueves el Club Rotario de esta capital bajo la Presidencia del dinámico profesional Dr. Nicolás Carasa Laviña y actuando de Secretario el activo joven Ernesto Bernal Trincherías.

Además de estos queridos compañeros, allí estaban presentes esa noche, el feliz propietario del citado restaurant Gabriel Pavón, sencillo y afectuoso como siempre, los señores Antonio Monteserín, Francisco María Pérez, Jacobo Sánchez Villalba, Armando Aguilar, Pedro Menéndez Generoso Eiroa, Miguel Peredo, Manuel Baxter, Armando G. Mendive, Desiderio Saludes, Samuel Danón, Dr. Pedro Valdés Blanco y otros.

Como invitado especial ocupó asiento en la mesa rotaria el señor Eduardo Hernández, Secretario de la empresa de los Omnibus Aliados quien ostentaba la representación del Administrador de la misma, correspondiendo así a la gentil invitación que el Club le hiciera anteriormente.

Tras haberse gozado de un rico menú confeccionado por los expertos maestros culinarios a las órdenes de Pavón, el Presidente declaró abierta la sesión, leyéndose inmediatamente el acta de la sesión anterior que quedó aprobada por unanimidad; se leyó toda la correspondencia oficial y el propio Secretario mostró a los presentes la bandera de Grecia que en justa reciprocidad, le fuera enviada a nuestro club por el de la capital ateniense.

Con frases breves, pero cargadas de cariño, el señor Francisco María Pérez hizo la presentación del nuevo rotario señor Manuel Baxter, quien prometió continuar la magnífica senda del Rotary haciendo bueno el lema de que «se beneficia más el que mejor sirve». El Presidente Dr. Carasa saluda en nombre de todos sus compañeros al nuevo miembro del Club.

Se informó de la terminación de los buzones para la recogida de periódicos y revistas para los presos y asilados y se fijaron definitivamente los lugares en que los mismos serán colocados.

Entrando en asuntos generales la Presidencia expuso al invitado señor Eduardo Hernández el propósito de la entidad que preside, exponiendo el distinguido visitante que después de haber oído el largo debate allí seguido por los rotarios, promete hacer cuantas gestiones estén a su alcance para que la empresa de los Omnibus Aliados de la Ruta 35 complazca las acertadas aspiraciones del Club en beneficio del público que viaja entre Pinar del Río y Habana por medio de sus carros especiales.

Pretende el Rotary obtener que se aumente un turno después de las siete, tanto en la Habana como en esta capital y que se enumeren los asientos, a fin de evitarle molestias a los viajeros.

Y para cerrar la sesión, hizo uso de la palabra el joven y valioso profesional Dr. Pedro Valdés Blanco, quien desarrolló el tema del 27 de Noviembre, fecha luctuosa para Cuba en que fueran cruelmente inmolados siete inocentes estudiantes durante la dominación colonial. El orador, avezado a la conferencia, logró cautivar la atención del auditorio, haciendo citas y describiendo hechos que conmovieron hondamente a cuantos tuvimos la oportunidad de escuchar la palabra serena y elocuente de tan inteligente compañero.

Para el próximo jueves se anuncia una solemne sesión con damas, dedicada a conmemorar la fecha de los Mártires de nuestra independencia, en la que tendrá el tema oficial el Dr. José Pérez Cubillas, ex Presidente del Rotary Club de la Habana y prominente rotario de nuestro Distrito, quien asistirá acompañado de su distinguida esposa señora Carmelina Reyes.

Con lujo de detalles prometo reseñar esta nueva sesión del rotarismo pinareño, que resultará muy interesante y movida.

Los II Juegos Florales Nacionales

En la ciudad de Cárdenas.

Auspiciados por la Asociación de Caballeros Católicos de Cuba, se celebrará mañana domingo 3 de Diciembre en Cárdenas los II Juegos Florales Nacionales, para los cuales todas las provincias y pueblos del interior han designado representaciones, haciéndolo nuestra capital en la señorita Analina Montes, de la gran industria del Jupiña, y la encantadora señorita Margarita Ortiz que representará a los Caballeros Católicos de Pinar del Río. La vecina villa de San Luis enviará a la señorita Dulce López.

Procedentes de esta ciudad, concurrirán igualmente a dichas fiestas culturales el Presidente de la Unión Local de Caballeros Católicos señor Bernardo Ortiz San Miguel, los señores Pedro Benítez, Juanito Pérez, Máximo López, padre e hijo, Crescencio Pereda, Félix Cabrera, Pedro Valle, José Montes, Bernardo Ortiz Jr. y otros.

En el programa de hoy sábado y mañana domingo, figuran diversos actos de verdadero interés para los cientos de asistentes a estos II Juegos Florales Nacionales, los que revestirán un grandioso acontecimiento y darán tema para las elegantes Cárdenenses de mi querido compañero González Bacallao.

Dando las gracias

Los familiares de Pimentel.

En la imposibilidad de hacerlo personalmente, los familiares del respetable caballero José Manuel Pimentel, recientemente fallecido en esta capital, quieren hacer llegar por medio del DIARIO DE LA MARINA el testimonio de su profundo agradecimiento a cuantos de una manera y otra se han dirigido a ellos dándoles el pésame por la irreparable pérdida que han experimentado.

Quedan complacidos los familiares del desaparecido, entre los cuales se cuenta mi buen amigo el joven Secretario del Juzgado de Primera Instancia señor Cheo Pimentel.

Guillermo RODRIGUEZ

CAYO DE LA BICICLETA

Al caerse de la bicicleta que montaba se ocasionó lesiones de carácter grave, Gerardo González Peña, vecino de 6a. y 5a, en el Reparto La Sierra.

EN LA AZOTEA DE SU CASA

Serafín Estrada Pérez, de 17 años de edad y vecino de Esperanza 315, sufrió lesione sde carácter grave, al caerse en la azotea de su domicilio.

EL ALCOHOL DE LAS FAMILIAS
ALCO ELITE
PRODUCTO ARECHABALA

DENUNCIA DE HURTO

Agustín Martínez Rodríguez, dueño de la barbería situada en Monte 506, denunció a la policía que de la misma le habían sustraído utensilios que estimó en 65 pesos.

ONOMASTICO

Hoy es el onomástico de la señorita Aurelia Lavín, figurita en la que se aúnan la gracia, la belleza y la simpatía.

La señorita Lavín, a la que felicitamos, es hermana de nuestro querido amigo el doctor Pablo F. Lavín, abogado joven de bien ganada fama, profesor prestigioso y decano de la facultad de Ciencias Sociales de la Universidad de la Habana.

Muchas flores la acompañarán en su día.

EN SAN JUAN DE LETRAN. — Una simpática ceremonia nupcial se llevó a cabo anoche en la Iglesia de San Juan de Letrán.

Allí, ante su altar mayor, cuajado de flores y refulgente de luces, unieron para siempre sus destinos la bella y muy graciosa señorita Mercedes Pi y de los Ríos y el caballeroso joven Carlos Miró y Barnet.

En la intimidad se desarrolló esta ceremonia en la que actuaron de padrinos el señor Esteban Pí Coll y la señorita Isabel de los Ríos y Cupuy.

Fueron testigos por ella el señor Roberto Miró y Barnet, y los doctores Oscar Barceló, Rodolfo García Navarro y Eduardo Poggio.

Y por él, los doctores Manuel E. Romeu y Jaime, Manuel Pellón Couceiro y Jorge Faz Alvarez.

En la boda civil fueron testigos de la novia, los señores Antonio Ortiz y Ruiz, Raúl Miró y Barnet, Andas Hansen y Herrera y Rafael Soleinon, y por el novio, los señores Domingo Prado, Pablo Lugo, Mario Fernández Labarrere y Fernando Ríos Cupuy.

EL HOMENAJE DE HOY. — A las seis de la tade en el Salón de Actos de la Sociedad Pro Arte Musical se celebrará hoy el homenaje al Maestro Arturo Bovi por haber sido condecorado por nuestro gobierno con la Orden de Carlos Manuel de Céspedes en el grado de Caballero.

Será un acto muy lucido, digno de las simpatías del homenajeado.

OPERADA. — Días pasados en la Clínica Bustamante Núñez en el Vedado, fué sometida a una delicada intervención quirúrgica la señora Rita León de Peralta ,de la mejor sociedad de Cabaiguán.

Dicha operación la llevó a cabo con buen éxito el doctor Rafael Nogueira, ese eminente cirujano, gloria de nuestro mundo médico.

Un pronto restablecimiento deseamos a la paciente.

ANDREA MONTAÑO DE FEBLES.—Desde el martes se encuentra de nuevo en su casa del Vedado, después de haber sufrido la operación de cataratas en la Clínica de Reyes, por el brillante oftalmólogo doctor Horacio Ferrer, la distinguida dama Andrea Montaño de Febles, madre amantísima de amigos muy queridos del cronista.

La señora de Febles se encuentra en vías de un franco restablecimiento lo que consignamos con nuestra enhorabuena.

DOS BODAS HOY.—En la Iglesia Parroquial del Vedado se celebrará hoy sábado, a las nueve de la noche, la bda de la bellísima señorita Lucy Pruneda con el doctor Arnaldo Mosquera y Pozo.

Ceremonia nupcial de grandes simpatías que será apadrinada por el señor Antonio Pruneda y por la señora Leonor Mosquera de Cuervo Barrena.

A las seis de la tarde, en la Capilla del Colegio de La Salle, en el Vedado, se verificará otra boda.

Es la de Odilia Amaro y Rodríguez, gentil señorita, con el señor José Tirso Martínez López, parejita feliz que será apadrinada por la señora Aurora Martínez viuda de Villegas y por el señor Manuel Amaro Vallejo.

DE ALTA.—Ayer ha sido dada de alta—y nos apresuramos a dar la grata noticia—la bondadosa señora Dolores García viuda de González, madre amantísima de un compañero tan corecto y tan caballeroso como José Sánchez Arcilla, cronista social de «Avance».

La señora viuda de González, fué sometida en días pasados a una difícil operación, según dimos cuenta, por el ilustre cirujano doctor Félix Pagés, encontrándose ya en vías de un completo restablecimiento.

En horas de la mañana de ayer fué trasladada para su residencia de la Víbora.

Enhorabuena.

OPERADO.—En la afamada clínica «La Inmaculada» en el Vedado ha sido operado con gran éxito por el talentoso cirujano doctor Manuel González Alvarez el señor Humberto Casanova.

Su estado es completamente satisfactorio.

EN LA CASA CULTURAL.— La magnífica fundación de las Damas Isabelinas en la calle 19 y M, en el Vedado ofrece cada día nuevos alicientes a sus asociadas.

Para el martes cinco a las nueve de la noche está señalada la exhibición de la hermosa película filmada por el señor Roberto Machado y adaptada al Vitaphone por el doctor Mendieta, (hijo) que lleva por título «Cuba y sus bellezas».

Reoina verdadero interés por conocer la celebrada película que con tanto éxito fué exhibida en la Feria Mundial.

BAUTIZO.—En la Iglesia Nuestra Señora de la Caridad ha recibido las aguas del Jordán, la linda niña María Teresa Bombino y Gatell, hija de nuestros estimados amigos, la distinguida dama María Gatell y el señor Rogelio Bombino.

Fueron padrinos el joven Alfredo y Rafaela Gatell, tíos de la hermosa niña.

Nuestra felicitación a los padres de María Teresa y a su abuelo, el viejo amigo Alfredo Gatell Pichardo.

NACIMIENTO.—En días pasados han visto alegrado su hogar con el nacimiento de un hermoso niño los jóvenes esposos Jorge Araoz y Paquita Agero de Araoz, a los que enviamos nuestra felicitación.

La señora de Araoz, que ya está de nuevo en su casa, fué asistida hábilmente por el joven y reputado ginecólogo doctor Guillermo Vautrín.

Felicidades.

A LA MEMORIA DEL GENERAL CALIXTO GARCIA.— Un magnífico acto patriótico se llevará a cabo el próximo día once de diciembre en el Cementerio de Colón, ante la tumba del Mayor General Calixto García, conmemorando el aniversario de su muerte.

Bello homenaje que prepara la Agrupación Patriótica Unión Calixto García, en el que harán uso de la palabra el comandante Luis Rodolfo Miranda Subsecretrio de Estado y los doctores Mario Fuentes Aguilera y Enrique Trujillo Toro.

EL HOMENAJE AL MAESTRO MENOCAL.—Como ya hemos anunciado, el maestro Arcadio Menocal, profesor ilustre del Conservatorio Nacional de Música y personalidad destacada de nuestros círculos sociales y artísticos, será objeto de un homenaje que se efectuará el próximo martes día 5 en la Sala Espadero.

En este acto será condecorado el Maestro Menocal con una Medalla de Oro, habiendo sido designada para imponérsela otra prestigiosa figura de nuestro mundo musical: Pilar Martín, la viuda del inolvidable Hubert de Blanck, continuadora de la gran obra de éste, y que representa junto con el maestro Menocal, uno de los baluartes de este gran Centro Musical.

Las invitaciones para este acto pueden solicitarse en el Conservatorio Nacional de Música, Galiano 209.

Los socios de la Sociedad Hubert de Blanck han sido invitados, y presentarán el recibo correspondiente al mes de noviembre.

NOTAS BREVES.— Después de una grata temporada de recreo en los Estados Unidos llegaron ayer por la vía de la Florida los jóvenes esposos Carlos Tellechea Núñez y Evangelina Aulet Fernández acompañados de sus hijos Sylvia, Nancy y Albertico.

En su residencia de 17 y O se encuentran instalados los esposos Tellechea-Aulet.

Muchas alegrías y halagos tendrá hoy en ocasión de cumplir tres años el gracioso niño Manolito Penichet y Montoto, nieto del doctor Francisco Penichet, Médico de la Prensa y de su esposa Carmen Cadenas.

Ha recibido las sacramentales aguas del bautismo el simpático niño Rodrigo Antonio Maximiliano, hijo de los esposos Rodrigo Vigil Escalera e Isabel González Romance.

Fueron los padrinos de este acto, la señora Margarita González de Rodríguez y el señor Manuel Rodríguez Fernández. **Luis DE POSADA.**

EN SUS DIAS

Se encuentra de días en esta fecha la encantadora señorita Beba de Landaluce, prometida de nuestro estimado amigo el joven Carlos Saladrigas y Faz.

Tan simpática pareja contraerá matrimonio muy en breve, noticia ésta que nos complacemos en consignar.

Para la señorita De Landaluce nuestra felicitación.

ELIXIR DENTIFRICO DEL DOCTOR GATELL
Excelente preventivo de las enfermedades de la boca y encías. Recomendado por su poder bactericida para el tratamiento de la piorrea alveolar, encías sangrantes y Halitosis (mal aliento). De venta en Droguerías y Farmacias. Depósito: Droguería Johnson.

MUSICA Y MUSICOS

Martinelli canta en alemán, por primera vez

Noticias de Chicago nos imponen de que el gran tenor italiano Martinelli, muy conocido y aplaudido por nuestro público, ha hecho su «debut» en el idioma alemán, en la noche del 24 de noviembre pasado cantando el role de Tristan, en el grandioso drama musical «Tristan e Isolde», de Richard Wagner, con la Chicago Opera Co.

Con esta iniciación, comienza Martinelli otra etapa de su carrera artística, cantando ahora en lenguaje teutón.

¿Y por qué no?—ha declarado a la prensa el admirado tenor. El hecho de que durante muchos años sólo haya cantado óperas en francés y en italiano no significa que no pueda cantarlas en alemán. Personalmente decidí que el role de Tristán era el adecuado, en mi caso, para efectuar una transición del italiano al alemán.

«Cada año, durante mi carrera artística, he estudiado una nueva ópera. Siempre me han seducido aquellas de mayor dificultad. Después de cantar «Otello», ópera que considero de las más difíciles en el repertorio italiano, decidí dedicarme a aprender y dominar el idioma alemán».

Martinelli tiene en su repertorio cincuenta y cinco óperas francesas e italianas, cantadas en un período de treinta y nueve años que lleva de carrera artística. Hace tres años comenzó a estudiar el alemán y ahora conquista nuevos triunfos en el más admirable de los dramas wagnerianos.

NOTAS

Homenaje al maestro Bovi

Esta tarde a las seis y en los salones de Pro-Arte galantemente cedidos por su presidenta, se efectuará el homenaje de cariño y admiración que al maestro Arturo Bovi le rinden sus alumnos, amigos y admiradores por haberle sido otorgado el Diploma de Caballero de la Orden de Carlos Manuel de Céspedes por el Presidente de la República, doctor Laredo Bru, el pasado 10 de octubre, en recompensa a sus merecimientos artísticos y a su labor de tantos años en pro de la divulgación musical en nuestro país.

Este acto será brillantísimo.

En el Instituto Musical Emma Badía

A las cinco y media de la tarde y en la sala del Instituto Musical Emma Badía, se efectuará el primero de los «class meetings» que se celebrarán durante el presente curso, a fin de acostumbrar a los alumnos a presentarse ante el público, así como también para darles oportunidad de demostrar sus adelantos.

Participarán las alumnas del curso elemental confiada su enseñanza a la distinguida profesora Eva Domínguez. Asimismo habrá una demostración de música coral por alumnas del Instituto, quienes cantarán obras de Bach y Hallfter y por último las más aventajadas discípulas de Emma Badía ofrecerán interpretaciones de Mozart, Debussy y Ravel.

Concierto-homenaje

En el estudio-teatro de la COCO y CMCK se efectuará mañana domingo a las nueve y media de la mañana un concierto-homenaje al soprano dramático Pura Ronceray Prince.

Damos a continuación el programa que se ha combinado para esta mañana de música:

PRIMERA PARTE

1—Presentación por el doctor Mario Fuentes y Aguilera.
2—Ritorna Vincitor (Aida) Verdi. Soprano Pura Ronceray. Acompañante: Rizo Ayala.
3—Poesía por la recitadora cubana Maruja García.
4—Reverie Russe. E. Hokeler. Solo de flauta: Roberto Márquez.
5—Ave Maria. Gounoud. Soprano Pura Ronceray. Acompañante: Rizo Ayala.
6—Meditación de «Thais». Solo de violín: Angel Centeno.
7—Solo de Piano. Isola Baccaró.
8—Mírame Así (Habanera). S. de Fuentes. Soprano: Pura Ronceray. Pianista: Rizo Ayala.

SEGUNDA PARTE

1—Danubio Azul, Vals. Baile clásico por la niña Clarita Roche.
2—Poesía. Por la recitadora cubana Maruja García.
3—Princesa (Canción de A. Valdespí). Soprano: Pura Ronceray. Pianista: Rizo Ayala.
4—Nocturno (F. Behr). Solo de flauta: Roberto Márquez.
5—Bella Cubana (White). Dúo de violines por Angel Centeno y Joaquín Paulin.
6—Solo de Piano. Isola Baccaró.
7—Sin Ti, Romanza (E. Lecuona). Soprano: Pura Ronceray. Pianista: Rizo Ayala.

El Concierto de la Filarmónica

Altamente loable es, sin duda, la infatigable actividad que desarrolla en esta temporada invernal la Orquesta Filarmónica de la Habana, brindando al público habanero magníficas audiciones que constituyen verdaderos éxitos artísticos y sociales.

Para el próximo lunes 4 ya nos anuncia su director, el maestro Massimo Freccia, el cuarto concierto de la estación, y a juzgar por el programa hábilmente combinado, dedicado a uno de los más grandes compositores, el inmortal Wagner, será un nuevo éxito.

El concierto dará comienzo puntualmente a las nueve y media de la noche, en el teatro Auditorium, con arreglo al siguiente programa:

1—Buque Fantasma, Obertura.
2—a. Preludio del primer acto de Lohengrin.
b. Preludio del tercer acto de Lohengrin.
3—Obertura y Venusberg, Tannhauser.
4—Preludio y Muerte de Amor, de «Tristan e Isolda».
5—Música del Fuego. Las Walkirias.
6—Cabalgata, Las Walkirias.

Las localidades que no están abonadas se hallan a la venta en las oficinas de la Orquesta Filarmónica, situadas en la arcada del hotel Sevilla-Biltmore, al precio de $2.50 la luneta y $2.00 el primer balcony.

PRECIO, $5.50
Modelo de talle alto, en 16 pulgadas, confeccionado en cutí de calidad, elásticos al costado y cintura con zipper de 14 pulgadas.
Ajustadores de poplín y brodery, $1.00.
CORSETERIA Amón
AMISTAD 310-312
entre San Rafael y San José
Teléfono M-2904 Habana
Vea nuestro Departamento de Carteras.

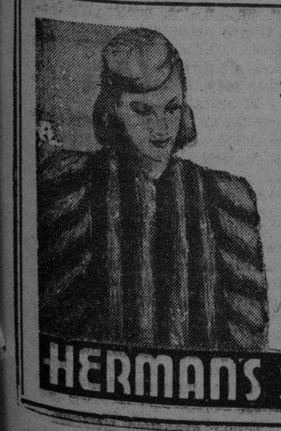

CAPAS desde $12.00
BOLEROS DE SILVER FOX,
CHAQUETAS.
ZORROS PLATEADOS.
TENEMOS MUCHOS AÑOS ESPECIALIZADOS EN PIELES.
HERMAN'S STORE NEPTUNO 303 ENT. GALIANO Y AGUILA TEL. M-5684

HAGASE DE UN CAPITAL CON UNOS POCOS PESOS MENSUALES
Nuevo sistema de AHORRO con altos intereses y de CAPITALIZAR con sorteos mensuales autorizados por la Ley.
Pida informes a nuestros Agentes o a:
COMPAÑIA CONTINENTAL DE CAPITALIZACION Y AHORRO, S. A.
Oficina Principal: Manzana de Gómez, 232-233-233A.
Teléfono M-2585.—Apartado 445.—Habana, Cuba.

WARANDOL AZUCENA
Cuando necesite ropa de cama, recuerde el nombre "AZUCENA". Insista en que el Warandol o Sábana que le vendan sea genuino "AZUCENA". Tenga presente que sólo el genuino Warandol Azucena lleva estampada en la orilla, en cada yarda, la marca Registrada Azucena, para mayor garantía del público consumidor.
Solicítelo por su nombre en las principales tiendas y almacenes de la República. "Warandol Azucena". Blanco y de Color.

M.E.C.D. 2016

SOCIEDADES ESPAÑOLAS

FIESTAS PARA MAÑANA

CLUB PILOÑES DE LA HABANA: Banquete en honor de don Segundo Pérez Sierra, Antonio Tomás y Manuel Llerandi, a la una de la tarde en el «Deportivo Asturias», Estrella y Subirana.

LICEO DE LA HABANA: Matinée bailable desde las dos de la tarde en sus amplios salones de San Lázaro y Blanco, amenizada por Cheo Belén Puig y Típico Habana.

CENTRO GALLEGO DE LA HABANA: Velada social a las 9 p. m. en su palacio de Prado y San José.

CENTRO CASTELLANO: Matinée desde las dos de la tarde en sus salones de Egido y Dragones, amenizada por el Jazz Band Hnos. Castro, Neno González y septeto Casino.

CLUB DEPORTIVO DEL CERRO: Baile por la noche en sus salones de Cerro próximo a Buenos Aires, amenizado por los mejores conjuntos de la capital.

CLUB DEPORTIVO VILLAMARIA: Almuerzo bailable desde la 1 de la tarde en sus salones y terrenos situados en la carretera que une a Guanabacoa y Santa María del Rosario, amenizado por la orquesta «Hermanos González». Los socios del Centro de Dependientes tendrán libre entrada.

LICEO DE MEDINA: Gran baile por la noche en sus amplios salones de 23 y D, Vedado, amenizado por la orquesta de Belisario López y el septeto «Gloria Matancera».

CLUB DEPORTIVO CARMELO: Hermosa fiesta bailable por la noche en su espléndida terraza de Línea y 18, Vedado, amenizada por la orquesta Mojica y el Quinteto Barcalés.

DE «NTRA. SRA. DEL PILAR»

El conocido especialista de enfermedades de niños doctor José A. Díaz Padrón, que al mismo tiempo desempeña la dirección de «Ntra. Señora del Pilar», ha determinado aumentar el número de turnos de modo que todos los niños de «Ntra. Señora del Pilar», puedan ser vistos por el especialista de la misma.

Esta determinación demuestra que en esta institución se trata de dar servicio y facilidad a los socios y que estos servicios sean prestados por verdaderos especializados en la materia.

FARMACIA
DROGUERIA DE "JOHNSON"
DE TURNO LOS LUNES
Obispo No 30 TELEFONO-A-2129.

LA MAYOR
35 EDIFICIOS
700 EMPLEADOS
SARRÁ
DROGUERIA
ABIERTA TODOS LOS DIAS
TODA LA NOCHE LOS MARTES
A-8026 A-3641

FARMACIAS DE TURNO HOY SABADO

DESDE BAHIA A PASEO DE MARTI (PRADO)

Bernaza No. 54, esquina a Obispo	M-2142
Acosta y Compostela	A-9047
Merced, esquina a Picota	M-9047
San Ignacio No. 402	M-4710
San Ignacio No. 54 (P. Catedral)	M-3630

DE PASEO DE MARTI (PRADO) A P. DE VARELA (BELASCOAIN)

Paseo de Martí y Virtudes	M-8883
Esperanza No. 301	M-4034
Crespo No. 62	
Ave. de Italia No. 513	M-6860
Campanario y Condesa	M-4516
Campanario y Animas	M-4540
M. Gómez No. 654	M-8076
P. Varela No. 601	M-4659
P. Varela No. 151	U-5600
Aguila No. 180	M-4184
Gervasio y Maloja	M-7854
Escobar y Lagunas	U-3044
Aguila No. 1002	A-7977
Salud y Lealtad	M-5440
San José y Lealtad	M-4766
Industria y Neptuno	M-4684
Neptuno y Perseverancia	M-3202
Industria No. 122	M-2292

DE P. VARELA (BELASCOAIN) A AVE. DE MENOCAL (INFANTA)

Padre Varela No. 902	M-6657
Presidente Menocal No. 1101	U-2428
Presidente Menocal No. 701	U-3080
Máximo Gómez No. 903	M-4785
Máximo Gómez No. 1164	M-1573
Oquendo y Sitios	
Padre Varela No. 860	U-6877
10 de Octubre No. 176	M-5303
Infanta y San Rafael	U-6890
San Lázaro, entre M. González y Oquendo	U-6822
San Rafael y Aramburo	U-6902
Hospital y Jovellar	U-6630
San Rafael No. 152	U-3132

DE INFANTA AL VEDADO, HASTA EL RIO ALMENDARES

Línea, entre 10 y 12	F-6224
Quinta, entre Baños y D	F-5872
12 y 21	F-6173
21, entre 2 y 4	F-6130
26, entre 25 y 27	F-6164
Zapata, entre A y B	F-6065
23 e I	F-6111
10 de Octubre y E. Palma	I-7356

VIBORA

Santa Catalina y San Lázaro	X-2317
10 de Octubre y Ave. Acosta	I-3555
Dolores y Lawton	X-3058

JESUS DEL MONTE Y SANTOS SUAREZ

10 de Octubre No. 267	I-7795
10 de Octubre y Princesa	I-4444
J. Bruno Zayas y Lacret	I-7322
Juan Delgado y Libertad	I-3535

LUYANO

Municipio y Luco	X-2540
Caserío de Luyanó No. 20	X-2187
Luyanó No. 261	X-2373 X-1211

CERRO

Agua Dulce No. 224	M-5206
Calzada del Cerro No. 1969	I-7272
Calzada del Cerro No. 1203	I-7342
Moreno No. 602	I-7410

Este grupo deberá prestar servicio público todo el día y la noche de los domingos siguientes:

Enero 8, Mayo, 14. Septiembre 17. Febrero 19, Junio 25, Octubre 29. Abril 2, Agosto 6, Diciembre 10.

Estos turnos han sido acordados en cumplimiento de lo dispuesto en el Artículo VI del Decreto-Ley 2604, de 7 de noviembre de 1934. Estos turnos han sido acordados en cumplimiento de lo dispuesto.

BUEN AGUINALDO DARA LA COLONIA GALLEGA PARA LOS POBRES QUE LA "BENEFICENCIA" TIENE A SU CARGO

El órgano oficial de la institución expresa la creencia de que no se mostrarán remisos quienes tienen; y que hasta los humildes que puedan hacerlo ayudarán a tanto infeliz

Como consecuencia de un acuerdo tomado por la Directiva de la «Beneficencia Gallega», se ha reanudado la publicación de su ameno boletín mensual, dirigido por el infatigable y valioso don Antonio Docampo.

Como algo verdaderamente serio y digno de tener en cuenta, reproducimos del citado boletín el siguiente artículo:

LA OBRA SOCIAL DE LA BENEFICENCIA GALLEGA

Reparto del Aguinaldo de Nochebuena

«En este año, por Nochebuena, se repartirá entre las personas que acuden al amparo de la Beneficencia Gallega, cantidades en metálico para que puedan atender a las necesidades que se imponen en esa fecha conmemorativa.

«Para que el beneficio que esta sociedad brinda en ese acto sea lo más eficaz posible, se ha dirigido al sentimiento caritativo de sus asociados para que contribuyan voluntariamente con donativos.

«La cuota mínima que se ha señalado es de cincuenta centavos; muchas personas hay que donan una cantidad superior. En este año esperamos que nuestros asociados pudientes no sean remisos a este generoso llamamiento, cuya importancia no es necesario encarecer y cuyo significado tampoco es obligado describir con las acostumbradas reflexiones de que en ese día de consagración de la dulzura y de las excelencias del hogar como fundamento de la gratitud del vivir, unos lo hagan con sobrados recursos y otros carezcan de lo más indispensable: ¡hasta de hogar!; de que la felicidad sólo es completa cuando se comparte con el mayor número posible de los que nos rodean, porque un hombre alegre en medio de una multitud triste, se siente inquieto por la impresión de que sólo tiene una alegría fingida que se trueca en aflicción.

«El que tiene conciencia de su significación en el mundo y en la Sociedad, el que se ve animado por sentimientos generosos y caritativos, el que tiene alma noble, no necesita estímulos de ninguna clase para prodigar el bien: lo hace con toda plenitud, gozando del placer de ser efectivamente útil a los demás, ese placer que se experimenta cuando se realiza el deber encomendado o el trabajo requerido; porque es deber de los que poseen los símbolos materiales de la riqueza, distribuirlos convenientemente entre los que carecen de ellos por imperio de las circunstancias o por insuficiencia física para obtenerlos.

«Hay asociados que no pueden contribuir, y ellos se sentirán justificados con no hacerlo. Los que puedan hacerlo, que lo hagan sin titubeo alguno, y si alguna consideración les mueve a retirar su cooperación, que tengan presente que por la exigua cantidad de cincuenta centavos, dada cada mes, la Sociedad tiene la posibilidad de verter sobre él y su familia una cantidad enorme de bienes. Y tal es esta desproporción entre lo que se contribuye a la Sociedad y lo que ésta se ve en la necesidad de dar, que en otras Sociedades de esta naturaleza la cuota es de un peso mensual, y cuando no es así, el número de donativos es tal, que les ha permitido formar un capital cuya renta es considerable y, a pesar de ello, el número de los que contribuyen con mayor cantidad que la ordinaria y aún muy superior, es mucho mayor que el que figura en la Página de Honor de nuestra Memoria anual.

«Nunca más justificado que ahora el contribuir con una cantidad extraordinaria a esta obra de caridad y de consuelo en favor de tantos paisanos nuestros y amigos, atribulados por la desgracia».

EL CUADRO DE FILARMONIA DEL CENTRO ASTURIANO SERA PRESENTADO A LA MASA SOCIAL CON MOTIVO DE LA VELADA QUE CELEBRA HOY EN SU BELLO PALACIO

En honor de sus afiliados celebrará hoy hermosa velada el Centro Asturiano, de acuerdo con el siguiente programa:

Primera Parte

1.—Sinfonía por la orquesta:

2.—Presentación del Cuadro de Declamación de la Sociedad, bajo la dirección del primer actor Valentín Menéndez, con la farsa cómica de costumbres populares, en dos actos y en prosa, del celebrado autor Carlos Arniches, titulada: «La Venganza de la Petra», o «Donde las dan las toman», con el siguiente Reparto:

Eudosia: Señora Marta Muñiz.
Petra: Aresia R. Magallanes.
Nicanora: Concha Pascual.
Raimunda: Laura Obregón.
Nicomedes: Antonio Pereira.
Bibiano: Valentín Menéndez.
Manolo: Arturo Robles.
Conesa: José R. Llorens.
Tufitos: Alba Porras.
Jesús: N. N. N.

Apuntador: José Verdini. Tramoyista: Alba Porras. Maestro Concertador: Manuel Peiro.

Segunda Parte:

1.—Presentación de la Sección de Filarmónica» del Centro, bajo la dirección del maestro Antonio G. Silva, con el siguiente repertorio:

a) Teresita, mi gitana (Pasodoble).
b) Salud, dinero y amor (Zambra).
c) Fado de mi tierra.

2.—Presentación de la mascota de la Filarmónica, Dolly Felicidad Rey, ejecutando en la guitarra lo más selecto de su repertorio.

Tercera Parte:

1.—¡Sin ti! (Romanza) del Maestro E. Lecuona por la soprano señorita Aresia R. Magallanes, con acompañamiento de piano.

2.—Recitaciones, por el actor Arturo Robles.

3.—Bailes internacionales, por la Vedette Bebita Ruiz.

4.—Presentación de la primera actriz Marta Muñiz, con una de sus creaciones artísticas.

5.—Número cómico, por el primer actor Antonio Pereira.

6.—Romanza, por el tenor Ramón Armengol.

7.—Número final, por Bebita Ruiz.

HABLARAN CAYETANO Y VAZQUEZ FERRO EN EL ACTO QUE PARA MAÑANA ORGANIZA EL CENTRO GALLEGO. DATOS

Para conocimiento de la numerosa colonia gallega, ofrecemos el programa de la gran velada que, en honor de los socios y sus familiares ha organizado la Sección de Bellas Artes del Centro Gallego, y la cual tendrá efecto mañana, domingo, a las nueve en punto, en el palacio social.

1.—Himnos de Cuba y España, por la laureada Rondalla de la Sección de Bellas Artes del Centro Gallego, que dirige el profesor Rodríguez Carballés.

2.—Apertura del acto, por el señor Cayetano García Lago, presidente general.

3.—Breves palabras por el señor Eladio Vázquez Ferro, Presidente de la Sección de Bellas Artes.

4.—Selección por la Rondalla que a la par amenizará los intermedios de la comedia con bellas páginas musicales.

5.—Estreno de la interesante comedia en tres actos, en prosa, original del comediógrafo Alberto Novión, titulada: «En un burro tres baturros» con el siguiente reparto:

Pilara, señorita Marina Rodríguez; Manuelica, señora Clotilde Díaz; Doña Antonia, señorita Blanquita Blanco; Laurita, señorita Bertica Varela; Santiago, señor Joaquín Riera; Alfredo, señor Juan Lado; Isidro, señor Antonio Cid; Ramón, señor Mario Docal; Chacho, señor Hilario Ortega. Apuntadores: Julio Vila y Armando Prieto, Segundo apunte, Antonio Senra.

Esta comedia será interpretada por el Cuadro de Declamación de la Sección de Bellas Artes del Centro Gallego, que dirige el primer actor Joaquín Riera Salas.

Y como fin de fiesta, la notable coral «Saudade», que dirige el maestro Ricardo Fortes, interpretará varios números de su selecto repertorio.

Siendo esta velada en honor de los socios y sus familias, es indispensable la presentación del recibo de noviembre y el carnet de identificación o, en su defecto, la correspondiente invitación.

MUY REÑIDO CAMPEONATO EL DE «HIJAS DE GALICIA»

Con interés creciente continúa desarrollándose el Campeonato de Dominó, por parejas masculinas, que «Hijas de Galicia» acordó organizar entre sus asociados.

Aunque la circunstancia de que algunos jugadores han efectuado anticipadamente encuentros señalados para fechas posteriores dificulta la relación exacta de la puntuación obtenida, puede establecerse su clasificación, tomando como base el número de partidas ganadas, del siguiente modo:

Ocupan el primer lugar, con ocho ganadas y dos perdidas, los señores J. M. Róo y A. Fernández, siguiéndoles, empatados en segundo lugar, con seis y tres, y los señores M. Borrajo-Carlos Díaz, y Urbano González-Pepito Vázquez.

Las parejas número 8 y 15 han ganado cinco encuentros, la número 17 y la 20, cuatro cada una; tres las parejas 9, 12, 16 y 19; dos las parejas 2, 3, 5, 10, 14 y 18, mientras que la número trece continúa sin anotación, por haber justificado su ausencia, y los integrantes de la número doce, jugadores fuertes aunque han dado muestras de algún nerviosismo, con cuatro perdidas de cuatro jugadas, probablemente abandonarán la lucha.

Esta era la situación de los contendientes hasta el miércoles pasado, pero los que siguen atentamente la marcha de la competencia aseguran que nadie tiene nada ganado todavía, pues solamente dos parejas han efectuado la mitad de los juegos señalados, y es posible que el porvenir reserve muchas sorpresas.

La Comisión organizadora desea hacer público que ya está abierto el plazo de inscripción para el Campeonato Mixto, en el que pueden participar parejas integradas por mujeres solas o por señoras y caballeros indistintamente. Desde ahora se da por seguro que este nuevo evento, que comenzará inmediatamente después del que ahora se viene celebrando le superará en atracción e interés.

FARMACIA
Dr. CAMPOS
F.6080-F.6065

REPUBLICA DE CUBA

CONSEJO NACIONAL DE TUBERCULOSIS

REPUBLICA DE CUBA.—«Consejo Nacional de Tuberculosis», Ciudad Militar. Hasta las fechas y horas que se expresan a continuación se recibirán en esta Oficina, proposiciones en Pliegos cerrados para los Suministros que se relacionan, y entonces se abrirán y leerán públicamente. PAN, GALLETAS Y HUEVOS, 18 de Diciembre, 4 P. M.—UTILES Y MOBILIARIO DE OFICINA, 19 de Diciembre, 4 P. M.—UTILES DE LIMPIEZA E HIGIENE Y VIANDAS Y VERDURAS, 20 de Diciembre, 4 P. M. Se facilitarán Pliegos de proposiciones a quien los solicite.—Doctor Demetrio E. Despaigne, S. D., Teniente Coronel Médico del Ejército Constitucional y Director General Técnico y Administrativo.

Dic. 1, 2, 3, 5 y 6.

ACTOS PARA HOY

CENTRO ASTURIANO DE LA HABANA: Brillante velada social desde las nueve p. m. en su palacio de San Rafael y Zulueta. El programa es inmejorable.

HOMENAJE AL POETA PEDRO VAZQUEZ RABADE: Cocktail en honor del celebrado portalira gallego, a las once y cuarto de la mañana en la Barra «Bacardí».

LA BAÑA Y SU COMARCA: Junta de la Directiva a las ocho y media de la noche en el Centro Gallego. Cita el secretario, señor Andrés Mata.

CLUB DEPORTIVO CARMELO: Gran verbena desde las nueve p. m. en su espléndida terraza de Línea y 18, Vedado, amenizada por Antonio María Romeu, Gloria Habanera y Quinteto Barcalés.

CLUB DEPORTIVO DEL CERRO: Verbena en honor de Gabriel Ferrer desde las nueve p. m. en sus propios salones de Cerro próximo a Buenos Aires, amenizada por Casino de la Playa con Miguelito Valdés; Cheo Belén Puig, Mojica y Septeto Casino.

CLUB «CUPANAIR»: Verbena desde las nueve de la noche hasta las cuatro de la mañana en sus terrenos y salones situados a la entrada del Bosque de La Habana. Este acto será amenizado por las orquestas de Cheo Belén y Riverside, así como por el septeto «Jóvenes del Crushy».

CLUB DE FERRETEROS: Verbena en su palacete de Cerro próximo a Buenos Aires, amenizada por la orquesta típica de Neno González, la «Havana Casino» y el septeto «Lira Matancera».

CLUB DEPORTIVO ASTURIAS: Verbena en sus terrenos de Estrellas y Subirana, amenizada por Lecuona Cuban Boys. Sonora Matancera, orquesta Gris y Quinteto Tomé.

ASOCIACION DE CORREDORES DE ADUANA: Baile social por la noche en su palacete de Malecón y Lealtad.

SOCIEDAD DE SANTA MARIA DEL ROSARIO: Grandioso baile por la noche a beneficio de la casa social, amenizado por la orquesta Quintana Melody Boys y un septeto. La Ruta 7 circulará toda la noche.

SEÑORA JOSEFA VICENTE

Repuesta ya de grave dolencia acaba de ser dada de alta en la casa de salud del Centro Castellano, la señora Josefa Vicente de Sánchez, distinguida esposa del vice-presidente social y presidente de la Sección de Sanidad señor Francisco Sánchez Tamame.

La dama de referencia se halla agradecidísima del ilustre director del sanatorio y demás facultativos que la atendieron, así como de los enfermeros y otros funcionarios que la colmaron de atenciones. Y agrega que el sanatorio de la Casa de Castilla, puede parangonarse con los mejores en su clase.

Por su pleno restablecimiento, felicitamos a la señora Josefa Vicente de Sánchez Tamame.

DESTACADOS ASTURES EN EL AGAPE DEL C. PILOÑES

Mañana es el gran día en el Deportivo Asturias. Allí el «Club Piloñés» demostrará su gratitud a los incansables luchadores don Segundo Pérez Sierra, iniciador y fundador de la entidad, y a los señores Antonio Tomás Blanco y Manuel Llerandi Vallejo, ex presidentes que realizaron una labor fecunda que el tiempo no podrá borrar.

Estos caballeros serán homenajeados con un grandioso banquete que será servido por afamado restaurant capitalino.

Como es de suponer, a dicho acto concurrirán los elementos más destacados de la colonia asturiana.

OFICIAL

REPUBLICA DE CUBA. SECRETARIA DE EDUCACION. COMISION LOCAL DE SUBASTAS. ANUNCIO. Habana, 28 de Noviembre de 1939.—Hasta los días y horas que más abajo se señalan, se recibirán en esta Secretaría, sita en Ricla y San Pedro, proposiciones en pliego cerrado para los suministros necesarios a esta Secretaría, durante el ejercicio económico de 1940: MATERIAL DE CORTE Y COSTURA, día 4 de diciembre, a las 9 a. m. MOBILIARIO ESCOLAR, día 4 de diciembre, a las 4 p. m. MATERIAL DE HIGIENE ESCOLAR, día 5 de diciembre, a las 9 a. m. MATERIAL DE KINDERGARTEN, día 5 de diciembre, a las 4 p. m. MATERIAL DE MADERAS Y EFECTOS DE FERRETERIA, día 6 de diciembre, a las 9 a. m. MATERIAL DE OFICINAS E IMPRESOS PARA LAS JUNTAS DE EDUCACION, día 6 de diciembre, a las 4 p. m. MATERIAL Y GASTOS VARIOS, día 8 de diciembre, a las 9 a. m. UNIFORMES, día 8 de diciembre, a las 9 a. m. UNIFORMES, día 8 de diciembre, a las 4 p. m. MATERIAL GASTABLE, día 9 de diciembre, a las 9 a. m. Entonces las proposiciones se abrirán y leerán públicamente. El Secretario de la Comisión facilitará pliegos y pormenores a todos los que los soliciten, en el local ya mencionado, todos los días hábiles de 8 a. m. a 12 m. **Doctora Juana María Catá y Bethart,** Subsecretaria de Educación. Presidente de la Comisión Local de Subastas.

Dic. 2, 3, 4 y 5.

OFICIAL

República de Cuba.—Secretaría de Comunicaciones. — Negociado de Sellos y Material.—Comisión Local de Subastas.—Habana, Noviembre 13 de 1939.—Hasta las diez a. m., del día 14 de Diciembre de 1939, se recibirán en el Negociado de Sellos y Material de la Secretaría de Comunicaciones, Oficios y Teniente Rey, proposiciones en Pliegos cerrados para el suministro de Muebles, durante el año 1940, y entonces se abrirán y leerán públicamente. En el referido Negociado se facilitarán a los interesados, Pliegos de Condiciones y cuantos más antecedentes sean necesarios.

(Fdo.) **Francisco GOMEZ,**
Secretario de Comunicaciones.

CRONICA CATOLICA

PROGRAMA DE LOS DIVERSOS ACTOS CATOLICOS QUE SE ANUNCIAN PARA MAÑANA EN LOS TEMPLOS HABANEROS

Por el eterno descanso de Mons. Abascal

En la festividad de San Francisco Javier celebraba sus días el inolvidable y venerado párroco de la Iglesia del Santo Angel, Monseñor Francisco Javier Abascal y Venero de grata memoria. Considerando que por la Comunión de los Santos todos los fieles tienen parte, los unos, en las buenas obras de los otros y que, como dice San Agustín, una oración la recoge Dios, el actual Párroco y director del Apostolado parroquial de la Oración, R. P. José María Fernández Gayol, de acuerdo con su Directiva, suplica encarecidamente, que aplique por el eterno descanso de Monseñor Abascal, la misa y comunión mensual de diciembre, que corresponde al domingo 3, en que Nuestra Santa Madre la Iglesia conmemora la festividad de San Francisco Javier. Esta misa se celebra a las ocho de la mañana. A ella invita, en su propio nombre, y en el del Apostolado parroquial de la Oración, a las Asociaciones de esta Iglesia y a sus amadísimo feligreses, para así todos unidos elevar la oración, que Dios recoge como homenaje de recuerdo a su venerada memoria y por su eterno descanso. Mucho nos complace esta caridad para con Monseñor Abascal, no dudando que todos los que en vida le ofrecían la comunión y felicitaban, ahora, se la ofrecerán por su eterno descanso y le felicitarán en el Corazón de Jesús, cuando por la Comunión se halle unido a su corazón.

Gabriel Blanco.

En la Iglesia del Angel

Celebra el Apostolado de la Oración de la Iglesia del Santo Angel la función mensual de diciembre con arreglo al siguiente programa: A las 8 a. m. misa de comunión general reparadora al Corazón de Jesús, la cual aplicarán por modo de sufragio por el eterno descanso de Monseñor Francisco Abascal, como piadoso homenaje de recuerdo en el día en que celebraba su onomástico.

A las 9 a. m. misa solemne y sermón. Después de la misa exposición de Su Divina Majestad, Acto de Adoración y Reparación, bendición y reserva.

A las 5:30 de la tarde, Santo Rosario y ejercicio de la Novena a la Inmaculada, a la cual se le celebrará solemne función el día 8, a las nueve de la mañana con sermón por Monseñor Evelio Díaz y Cía.

Habrá además a las 8 a. m. misa de comunión general.

En la S. M. Iglesia Catedral

A las 8:30 a. m. misa y ejercicio de la Novena a Nuestra Señora de Loreto, cuya festividad se celebra el día 10 del actual.

A las nueve de la mañana, la acostumbrada misa cantada de Tercia y sermón.

En la Iglesia de San Francisco

A las 7:30 de la mañana misa de comunión general para las Marías de los Sagrarios y Pajes de Jesús Sacramentado.

A las ocho misa y ejercicio de la Novena a la Inmaculada.

A las nueve misa cantada de Ministros y Homilía.

La función mensual de las Marías de los Sagrarios, no se celebra este domingo a las tres como de costumbre, sino a las ocho de la noche, refundiéndose con la del solemne Novenario a la Inmaculada. Este se ajusta al siguiente programa: Exposición de S. D. Majestad, estación, Corona seráfica, ejercicio de la Novena con cánticos, sermón, bendición y reserva.

El sermón a cargo del famoso orador R. P. Teodoro Olarte, O. F. M.

Desarrollará el siguiente interesantísimo programa: «La humanidad caída hasta la venida de Jesucristo».

La parte musical a cargo del coro y la escolanía de San Francisco.

En la Iglesia Parroquial del Espíritu Santo

El domingo 3 de diciembre a las 8 a. m. misa de Comunión. A las 10 a. m. misa al Espíritu Santo, Trisagio y Bendición con S. D. M. A las 5 p. m. Santo Rosario y Salve a Santa Bárbara.

Los que deseen se les imponga la medalla, deberán presentar la cédula de afiliación al Apostolado del Espíritu Santo.

No olviden los socios que el Apostolado del Espíritu Santo sólo nos pide dos cosas:

Primero: Ser de comunión diaria, o por lo menos muy frecuente.

Segundo: Ser Apóstol del Espíritu Santo, propagando su devoción por todos los medios a nuestro alcance.

En la Iglesia de la Merced

A las ocho de la mañana misa y comunión mensual con plática por la Guardia de Honor del Corazón de Jesús de la Iglesia de la Merced, oficiando y predicando el Director, R. P. Dr. Florencio García, C. M.

A las 9 a. m. misa cantada y sermón.

Congregación de la Anunciata

Celebra los siguientes actos mensuales: A las 7:30 de la mañana, reunión general en el salón de actos de la casa social, de la Directiva y congregantes.

A las ocho de la mañana, en la Capilla de la Congregación, misa, plática por el Director, Padre Rivas, S. J., comunión y bendición eucarística.

Se ruega la asistencia a estos actos.

En la Iglesia de Reina

A las 8 a. m. misa de comunión mensual reparadora al Corazón de Jesús por la Sección de Empleadas y Talleristas del Apostolado de la Oración de la Iglesia de Reina, plática por el P. José María Aboy, S. J. y bendición eucarística.

En las Reparadoras

Celebra la Asociación Eucarística Popular sus cultos mensuales del primer domingo de mes: A las 7:30 a. m. misa de comunión.

A las nueve misa cantada y sermón por el Director, R. P. Dr. Angel González, profesor del Seminario y capellán de las Madres Reparadoras.

Hasta las cinco de la tarde darán guardia al Santísimo, relevándose de media en media hora.

El Jubileo Circular

En la Capilla de las Madres Reparadoras, el Jubileo Circular.

La exposición de S. D. Majestad, después de la última misa, que en esta capilla se celebre.

A las 5 p. m. Santo Rosario, visita a Jesús Sacramentado, Letanías de los Santos, procesión del Santísimo, bendición y reserva.

En la iglesia parroquial de San Nicolás de Bari

La Archicofradía del Santísimo Sacramento de la iglesia parroquial de San Nicolás de Bari, celebra los siguientes cultos: A las 8 a. m. misa de comunión.

A las 9 a. m. misa solemne, sermón, exposición de S. D. Majestad, procesión del Santísimo, bendición y reserva.

En la Iglesia de San Juan de Letrán

Celebra los siguientes cultos mensuales la Asociación del Rosario Perpetuo de la Habana: A las 7:30 misa armonizada de comunión general.

A las 4:30 de la tarde exposición del Santísimo Sacramento del Altar, estación, Rosario con Misterios cantados, plática, reserva, procesión del Rosario, Salve cantada e Himno de la Guardia de Honor de María.

Novena a la Inmaculada en la Caridad

A las 9 a. m. misa cantada de Ministros y sermón. A continuación, Rosario y ejercicio en honor de la Inmaculada.

En la Ermita de Arroyo Arenas

A las 10:15 a. m. misa y plática evangélica en honor de Jesús Nazareno del Rescate de Arroyo Arenas.

Se invita a sus devotos.

En la Iglesia del Carmen

La Guardia de Honor del Corazón de Jesús de la iglesia parroquial Nuestra Señora del Carmen celebra los siguientes actos católicos: A las 7:30 de la mañana misa de comunión.

A las tres de la tarde exposición de S. D. Majestad, horas de adoración reparadora. A las 5:30 p. m. Santo Rosario, ejercicio de adoración y reparación al Corazón de Jesús, plática por el P. Director, reserva y procesión del Corazón de Jesús.

Primera Comunión en el Colegio La Inmaculada

A las ocho de la mañana misa y primera Comunión de un grupo de alumnas del Colegio «La Inmaculada», a cuyo solemne acto invitan la Superiora Sor Encarnación García Sánchez y la Directora doctora Sor Concepción Crespo, a las antiguas y actuales alumnas y a sus familiares.

El bellísimo acto se verificará en la capilla del colegio, sita en la Avenida de la República No. 259.

En la iglesia parroquial del Vedado

Celebra la función mensual la Asociación del Rosario Perpetuo de la iglesia parroquial del Vedado: A las 7 a. m. misa de comunión general.

A las cinco de la tarde exposición del Santísimo, estación, Rosario con Misterios cantados, sermón por el Director, M. R. P. Zacarías Mínguez, O. P., reserva, procesión del Rosario y Salve Cantada.

En la iglesia parroquial de Bauta

A las 10:30 a. m. misa y plática. A continuación, exposición de S. D. Majestad, visita a Jesús Sacramentado, ejercicio en honor de San Judas Tadeo, bendición y reserva.

La iglesia parroqual de Bauta se halla situada en el pueblo de Hoyo Colorado.

En la iglesia parroquial de los Quemados de Marianao

A las 7:30 a. m. misa de comunión general y a las 8:30 misa solemne de Ministros en honor del Patrono de la Parroquia de los Quemados de Marianao, San Francisco Javier, cuyo panegírico está a cargo del elocuente orador sagrado, R. P. Felipe Areso, O. F. M.

Debido a esta función se suprime la misa rezada de las nueve, a la cual sustituye la solemne de las 8:30

El Párroco, Conseñor Belarmino García Feito, invita a sus feligreses a estos solemnes cultos en honor del Santo Patrono, San Francisco Javier, gloria de la Iglesia Católica, de España y de la ilustre Compañía de Jesús.

En la iglesia parroquial de Guanajay

A las 8 a. m., ejercicio de los 21 domingos de San Hilarión, misa armonizada, plática y comunión.

A las 10 a. m., exposición de S. D. Majestad, ejercicio de los 21 domingos y de los domingos eucarísticos, sermón, bendición y reserva. A continuación, misa de fundación.

El Párroco, Pbro. José Caría García del Valle invita a los cooperadores y devotos de San Hilarión.

En la capilla de Nuestra Señora del Sagrado Corazón de Jesús

Bendecida ayer con toda solemnidad, el salón-capilla, que en la calle Revolución, entre Lagueruela y Gertrudis (Víbora) ha levantado la Asociación de Nuestra Señora del Sagrado Corazón de Jesús de Jesús del Monte, para que sirva provisionalmente, mientras se construye la iglesia, hoy a las nueve de la mañana, será inaugurada con misa solemne y sermón por el R. P. Modesto Galofre, Rector de las Escuelas Pías de Guanabacoa y Director de la Asociación Primaria, erigida en la iglesia de las Escuelas Pías de Guanabacoa para todas las Antillas.

Invita la Presidenta, señorita Josefina Pons.

En todos los templos

Misa cantada y sermón en conmemoración de la Primera Dominica de Adviento.

Adviento significa llegada, y comprende las cuatro semanas con sus correspondientes dominicas que preceden a la Natividad del Señor y sirven para su preparación. Es tiempo de oración y penitencia, prescribiendo el ayuno la Iglesia, adopta en sus ornamentos el color morado, suprimiendo en la misa dominical y en la feria el canto de júbilo: «Gloria in excelsis Deo». En el domingo primero de adviento principia el año eclesiástico.

Semanario Católico

Hemos recibido el número 78, correspondiente al domingo 3 de diciembre de esta interesante revista, que trae el siguiente sugestivo índice: Editorial: Los pregoneros de la paz; P. Lete: Celebración cristiana de Navidad; Marianófilo: El Credo de las Catacumbas; Alfonso Iglesia: Tontos, sordos y ciegos; Redacción: Noticiario Internacional Católico; P. Estanislao Sudupe: Christian Front; P. Guevara: Superando Racismos y Discordias; P. Ajuria: Glosario Evangélico; Agencia Fides: Una entrevista con el primer obispo negro; Mons. Constantini: La consagración de doce obispos misioneros y las angustias del momento actual; Alfonso Iglesia: Cine, Teatro; P. Ajuria: Vida Nacional; Correspondencia de los pueblos.

Conferencia cultural

El Grupo Universitario Femenino ha invitado al «Grupo Unum», élite de la intelectualidad juvenil a una serie de conferencias que tendrán lugar en el salón de Aguiar 508, los domingos primeros de mes. La primera conferencia de la serie tendrá lugar el domingo día 3, a las 11 a. m.

El tema: Antecedentes de la Reforma.

Conferenciante: Alfonso G. Iglesias, ex presidente de la Federación de la Juventud C. C. y destacado de Semanario Católico.

Para invitaciones, Telfs F-5869 y I-690.

Palabras de agradecimiento del Grupo Universitario

El mismo Grupo Universitario Femenino nos envía unas palabras de agradecimiento por la comprensión que manifiesta el cronista católico de DIARIO DE LA MARINA para la labor cultural que realizan las universitarias católicas con sus conferencias públicas y con su Hora Cultural que se trasmite todos los sábados de dos a tres desde la CMBF 1,229 kc., a las cuales quedamos atentamente reconocidos.

DIPLOMA DE CONSTANCIA A DON DIONISIO PORTILA EN EL AGAPE DEL C. MONTAÑES

Desde Sancti Spíritus, Ciego de Avila, Camagüey, Antilla, Guantánamo, Nuevitas, etc., se han recibido en estos días numerosas adhesiones de montañeses que desean asistir al gran banquete de confraternidad social que celebrará el «Centro Montañés de La Habana», el 10 de diciembre en los jardines de «La Polar» con motivo del 29 aniversario de su fundación.

La Comisión Organizadora ha tomado el acuerdo de añadir al programa de dicho acto la entrega de un diploma de Constancia a don Dionisio Portilla, de Camagüey, por ser el socio más antiguo del interior.

La incansable Doña Edita ha reportado la entrega de 133 tickets, con lo cual está ahora en segundo lugar ya que el primero lo ocupa D. Juan Romillo que ha llegado a la cantidad de 221.

Sobre el banquete de Confraternidad se habla también que con motivo de estar próximas la elecciones parciales del Centro Montañés, la Comisión Electoral aprovechará este acto para nominar candidatos para su planilla, entre los que figura don Enrique Gancedo.

SORPRESAS PARA HOY EN EL CLUB DE FERRETEROS

En su sede de Cerro número 1257, ofrecerá esta noche su anunciada Verbena, el Club de Ferreteros.

Verbena que ha organizado con esmero la Comisión de Fiestas del Club, de la cual es presidente el conocido joven Félix Díaz, que con ella se anotará un nuevo éxito para el citado club y su digna Directiva.

Una fiesta colmada de atracciones: habrá cabaret, tómbola, barrios cubano y español, diversos kioscos y carreras de caballos. En el barrio español tocará un quinteto típico.

En los salones tocará la orquesta de Neno González, en el cabaret, la Havana-Casino y en los jardines, el septeto «Lira Matancera».

Habrá dos sorpresas que han preparado los presidentes de Sports y de la Casa, señores Mario Varona y José P. Grimón, que han de triunfar en su empeño ruidosamente.

Hay concedidas para familias, más de mil quinientas invitaciones. Los socios no pagarán cuota alguna a la entrada.

En el interior de la Verbena no se harán cuestaciones de ninguna clase.

A bailar, pues, hoy al simpatiquísimo Club de Ferreteros. No olviden los bailadores que cualquier tranvía del Cerro les deja en la puerta de la institución.

LEGION DE BAILADORES EN SANTA MARIA DEL ROSARIO, CON MOTIVO DEL BENEFICIO

Se observa indescriptible entusiasmo entre la juventud con motivo de la verbena benéfica organizada para hoy, sábado, por la «Sociedad de Santa María del Rosario»; verbena que será amenizada por la aplaudida orquesta Quintana Melody Boys, y un conocido septeto.

El caballeroso presidente de dicha institución, doctor Fernando Auñón y Calvo, viene dedicando sus mejores empeños a la organización de tan simpático y brillante acto, siendo secundado por elementos de gran arraigo en la progresista villa de referencia.

Estamos seguros de que la juventud concurrirá en masa hoy, sábado, a la citada fiesta. Los bailadores capitalinos tienen suma facilidad en el transporte, debido a que funcionará toda la noche la Ruta 7, de los Omnibus Aliados.

OFICIAL

República de Cuba. Secretaría de Comunicaciones. Negociado de Sellos y Material. Comisión Local de Subastas. Habana, Noviembre 3 de 1939. Hasta las diez a. m., del día 4 de Diciembre de 1939, se recibirán en el Negociado de Sellos y Material de la Secretaría de Comunicaciones, Oficios y Teniente Rey, proposiciones en Pliegos cerrados para el suministro de Impresos, Libros, Libretas y Efectos de Escritorio, durante el año 1940, y entonces se abrirán y leerán públicamente. En el referido Negociado se facilitarán a los interesados, Pliegos de Condiciones y cuantos más antecedentes sean necesarios.

(Fdo.) FRANCISCO GOMEZ,
Secretario de Comunicaciones.
7 8 9 10 D-1 2

OFICIAL

República de Cuba.—Secretaría de Comunicaciones. — Negociado de Sellos y Material.—Comisión Local de Subastas.—Habana, Noviembre 10 de 1939.—Hasta las diez a. m., del día 11 de Diciembre de 1939, se recibirán en el Negociado de Sellos y Material de la Secretaría de Comunicaciones, Oficios y Teniente Rey, proposiciones en pliegos cerrados para el suministro de Efectos de Ferretería, durante el año 1940, y entonces se abrirán y leerán públicamente. En el referido Negociado se facilitarán a los interesados, Pliegos de Condiciones y cuantos más antecedentes sean necesarios.

(Fdo.) **Francisco GOMEZ,**
Secretario de Comunicaciones.

LA SENSACION DEL DIA ES LA VERBENA DE CUPANAIR

Para hoy, 2 de diciembre, está señalada la formidable «Verbena Aérea» que, organizada por el club «Cupanair», se efectuará desde las 9 p. m. en sus hermosos terrenos y salones de junto al Puente Almendares, a la entrada del Bosque de la Habana.

Entre los grandes atractivos seleccionados para esta verbena figura la actuación de Rita Montaner, María de ls Angeles Santana, el trovador Guyún y el show acuático de Oscar Martínez Conill, figurando como maestro de ceremonias el estupendo humohista-locutor Willy Rivero.

El palacete de «Cupanair» lucirá una iluminación espléndida, y harán la delicia de los bailadores la orquesta Riverside, la de Cheo Belén Puig y el septeto «Jóvenes del Crushy.» Además habrá lindos kioscos, atendidos por bellísimas damitas.

La entrada para caballeros costará un peso, con opción a un primer premio consistente en dos pasajes, ida y vuelta, en avión a Miami, y un segundo premio de un pasaje, también de ida y vuelta y en avión, a Santiago de Cuba.

Las damas asistirán por rigurosa invitación.

El producto de esta Verbena Aérea—que resultará verdaderamente grandiosa será destinada al engrandecimiento del club «Cupanair», fundado con fines benéficos y recreativos por los empleados de la Pan American y la Compañía Nacional Cubana de Aviación.

MOVIMIENTO DE ENFERMOS HABIDO EN «LA BENEFICA»

Entradas: Vicente Cobelo García, José Fernández Blanco, Francisco Valente Taboada (de Jovellanos), Modesto Otero Brage, Domingo Lorenzo (de Morón), Emilio Masip, Serafín Capeiro Núñez y Francisco Fernández Nágera

MAS DE DOSCIENTAS CALLES DE LA HABANA SE HALLAN NECESITADAS DE REPARACION

Los obreros de la Secretaría de Obras Públicas aún no han cobrado una sola de las cinco quincenas que se les debe. Un crédito de $10,000 para arreglar dos carreteras

Se ha reportado a Obras Públicas otra relación de calles que necesitan urgentes obras de bacheo. Desde hace meses se han suspendido esos trabajos y cada día que pasa el problema se agudiza. No situó Hacienda el crédito concedido para esas atenciones, y como consecuencia de ello más de doscientas calles capitalinas están anotadas en las obras que es de urgencia acometer a fin de que la Habana se encuentre presentable al turismo que nos visitará este año.

Crítica situación

No han sido situados tampoco los créditos para pagar a los obreros de Obras Públicas que tienen adeudos pendientes por varias quincenas, los que están atravesando una fuerte penuria. A diario se presentan entre estos trabajadores cuadros penosos de enfermedades de familiares que no pueden atender, desahucios etc., y acuden al departamento exhibiendo certificados y notificaciones, sin encontrar alivio por su lamentable situación.

Continúa trabajando en precario la planta de Casa Blanca

A pesar de las reparaciones hechas a la vieja maquinaria de la Planta de Bombas de Casa Blanca, continúa trabajando en precario, por el recargo de flúido que se demanda para cubrir las atenciones de varias dependencias del Estado a las que suministra corriente para alumbrado y fuerza motriz. Se hace indispensable dotarla de un crédito para subsanar las necesidades de la misma.

Informa el Jefe Local de Cienfuegos

La Jefatura Local del Distrito de Cienfuegos ha dado cuenta a la Secretaría de Obras Públicas de que en breve se dará comienzo, de acuerdo con las instrucciones de la Superioridad, a la reconstrucción del puente «Anaya» en la carretera de Rodas a Cartagena, principalmente en los estribos del mismo.

Piden el arreglo de las calles Cárdenas

Se han recibido distintas comunicaciones de sociedades de destacadas personalidades de Cárdenas en Obras Públicas interesando que con urgencia se proceda a la reparación de algunas calles en aquella población, trabajos que han venido solicitando en distintas ocasiones sin que se les haya complacido.

Marcas y señales para una carretera

La Secretaría de Obras Públicas está gestionando cumplimentar la petición de la Comisión Nacional de Transporte, que ha pedido se coloquen marcas y señales en la carretera de Sancti Spíritus al Jíbaro.

Solicitan la recepción de unas obras

La Secretaría de Obras Públicas está tramitando las diligencias correspondientes a la recepción de los trabajos ejecutados en un tramo de la carretera de Santa Clara a la ciudad de Sagua.

Pronto será designado el técnico que ha de actuar por la Secretaría en el recibo de los trabajos.

Resolución para continuar unas obras

Por resolución presidencial se ha dispuesto que se tomen cinco mil pesos para continuar las obras que se están efectuando en la carretera de Morón a las Pozas, y otros cinco mil pesos para las obras de la carretera de Lequeitio al Hanabana, a cuenta de los dos créditos de diez mil pesos concedidos para ambas obras.

OFICIAL

República de Cuba.—Secretaría de Comunicaciones. — Negociado de Sellos y Material.—Comisión Local de Subastas.—Habana, Noviembre 7 de 1939.—Hasta las diez a. m., del día 8 de Diciembre de 1939, se recibirán en el Negociado de Sellos y Material de la Secretaría de Comunicaciones, Oficios y Teniente Rey, proposiciones en Pliegos cerrados para el suministro de Efectos Eléctricos, durante el año 1940, y entonces se abrirán y leerán públicamente. En el referido Negociado se facilitarán a los interesados, Pliegos de Condiciones y cuantos más antecedentes sean necesarios.

(Fdo.) **Francisco GOMEZ,**
Secretario de Comunicaciones.

M.E.C.D. 2016

ACEPTADA EN LA SESION PLENARIA DE LA II CONFERENCIA INTERNACIONAL DEL TRABAJO, LOS ACUERDOS QUE SE ADOPTARON EN RELACION CON LA LABOR DE LOS MENORES Y LAS MUJERES OBRERAS EN LA AMERICA

SE PROYECTA CREAR CASAS-CUNAS Y GUARDERIAS INFANTILES PARA LAS MUJERES ASALARIADAS Y SE DICTARAN MEDIDAS SOBRE EL SERVICIO DOMESTICO Y LA AGRICULTURA, EN BENEFICIO COMUN

Aprobadas dos resoluciones sobre las inmigraciones de elementos trabajadores. Espérase hoy fuerte debate en la última sesión, al tratarse el problema de seguros sociales

Magnífica labor de los empleados taquígrafos. Asistirán los delegados extranjeros a la obra en construcción para el Hospital Provincial de Maternidad de La Habana

Bajo la presidencia del Secretario del Trabajo, doctor Portuondo Domenech, se celebró, comenzando a las diez de la mañana, la sesión plenaria de la II Conferencia Inteamericana del Trabajo, en la cual participan 16 naciones del hemisferio occidental, para conocer de distintas Resoluciones aceptadas en las comisiones de Inmigración y Mujeres y Menores.

Le fué concedida la palabra a la Srta. Winslow, de los Estados Unidos de América, y que ocupa la presidencia de la Comisión de Mujeres Menores, una de las que más se ha destacado por su laboriosidad y entusiasmos en defender generosamente los intereses de las obreras, empleadas y los menores y niños en general, en cooperación con la señora Pilar Jorge de Tella, de la Delegación Gubernamental de Cuba, que ha figurado como Ponente en las resoluciones llevadas a la sesión plenaria, y que fueron aprobadas ayer sin discusión alguna.

Espérase amplio debate hoy sobre los Seguros Sociales

En la sesión plenaria de hoy sábado, que habrá de quedar clausurada la II Conferencia Interamericana del Trabajo, en la Habana, se esperan justificados debates sobre distintos problemas sociales, principalmente el que se refiere a la Comisión de Seguros Sociales, dado que se ha podido conocer que elementos interesados de Cuba, y que no pertenecen en forma alguna a la Delegación gubernamental, patronal ni obrera, ha estado presionando a los Comisionados, para que en la moción presentada en la Comisión de Resoluciones, fuera admitida una, con la cual se perjudican los intereses de las Compañías de Seguros contra Accidentes del Trabajo, y que algunos comisionados cubanos han aceptado después de celebrar una reunión privada.

Se pretende, como ha publicado el DIARIO DE LA MARINA el miércoles, que las Compañías de Seguros Extranjeras, tengan su capital responsable de seguros en el país, así como que las utilidades de los seguros que realicen sean invertidos en propiedades del país, con lo cual harán ahuyentar esos capitales de Cuba.

El servicio taquigráfico en la II Conferencia del Trabajo de los Estados de América.

Un selecto grupo de taquígrafos cubanos han laborado intensamente en esta Conferencia que hoy pone término a sus labores, realizando un trabajo que ha merecido la felicitación general más entusiasta, tanto por parte de los funcionarios de la Conferencia como por las diversas representaciones de la América que han tomado parte en este interesantísimo Congreso Internacioal, que tan óptimos frutos ha rendido, y cuyas sabias Resoluciones tanto redundarán en beneficio de las condiciones de trabajo y de vida del proletariado.

El servicio taquigráfico fué dirigido por el señor Emilio Bonich, compañero de la prensa, Jefe de los Taquígrafos del Senado. Formaron parte, además, del Cuerpo de Taquígrafos, los señores Guillermo Cacho-Negrete, Fernando Hiráldez, del Senado de la República; Manuel A. Serrat, Herminio R. Fuentes, Ismael N. Rivas, Heriberto Cerdá y Tomás Gassó, de la Cámara de Representantes; y Manuel Acebo, Profesor de la Escuela Profesional de Comercio, auxiliados eficazmente por Angel V. Fernández, Enrique Hiráldez y René Bonich. Como taquígrafo en portugués, el doctor José María Larrazábal, del Senado; teniendo a su cargo la versión inglesa de la Conferencia las señoritas Mabel Wood, Paddy Taylor y el señor Raymond Manning, de la Oficina Internacional del Trabajo de Ginebra.

Es notable el trabajo realizado por los estenógrafos, puesto que la versión de las notas tenía que ser hecha directamente a sentencias, para la inmediata impresión del Diario de Sesiones.

Los delegados visitan el Hospital de Maternidad

Por la Junta Central de Salud y Maternidad y Delegación Provincial de la Habana fueron invitados los Delegados de la II Conferencia Interamericana del Trabajo, para visitar la Clínica Provincial de Maternidad Obrera de la Habana, que está construyéndose con los recursos de ese organismo, en Calzada de Columbia, frente a la Ciudad Militar, donde le fué ofrecido un espléndido buffet a todos los concurrentes.

A las cinco de la tarde partieron los Delegados de la II Conferencia, acompañados de los doctores Arturo Comas Calero, Emilio Yero Bou, Salvador Juncadella, doctor capitán García Navarro, señora de Porras Pita, doctor Taboada, señor Virgilio Ferrer Gutiérrez, Vicepresidente de la Asociación de Repórters de la Habana, y Delegado ante la Junta Central de Maternidad; nuestro compañero de Redacción, Francisco Bedriñana con todos los Delegados de la Junta Central y Delegación Provincial de Maternidad.

La obra de Maternidad es digna de admiración

Entre los concurrentes, se destacaba el Lcdo. Antonio Villalobos, Secretario del Departamento Federal del Trabajo, de México, quien dijo: «Puedo afirmarles que lo más asombroso y digno de cuanto he podido conocer en materia social obrera, es la obra que se realiza por la Delegación Provincial de Maternidad de la Habana, la cual pude conocer en reciente visita, y ahora se reafirma mi entusiasmo al ver esta elocuente construcción que tan alto pone los generosos sentimientos humanos de este país cubano; llevo la grata impresión a mi nación mexicana, de que allí se haga algo parecido, en beneficio también de los trabajadores, y principalmente de las mujeres-obreras».

Medio millón de pesos costará el Hospital de Maternidad

Nuestro estimado compañero señor Virgilio Ferrer Gutiérrez, en nombre de la Junta Central y Delegación Provincial de Maternidad de la Habana, dió la bienvenida a los Delegados de la II Conferencia Interamericana del Trabajo, en el Hospital Provincial de Maternidad con las siguientes palabras:

Señores Delegados:

La Junta Central de Salud y Maternidad de la República de Cuba y la Delegación Provincial de la Habana, honrándome sobremanera, me han encargado os dé la bienvenida. Y gustoso cumplo la misión que me ha sido confiada, transido mi espíritu de un hondo anhelo: que mis palabras sean vehículo de las simpatías con que hemos venido observando la plausible labor por vosotros realizada durante el desenvolvimiento de la Segunda Conferencia Interamericana del Trabajo.

Estamos en estos momentos, señores Delegados de la América libre, y señores observadores de países amigos, en los terrenos de la que habrá de ser, en un futuro que ya casi es hoy, Clínica de Maternidad Obrera de la Habana. Hospital cuyo costo total ascenderá a medio millón de pesos, que será fruto ópimo del esfuerzo voluntarioso y magnífico de un grupo de hombres de buena voluntad, y producto de la contribución pecuniaria de patronos y obreros. Centro benéfico que fijará definitivamente a nuestro país en las avanzadas de las Naciones que más cumplidamente prestan atención a las cuestiones societarias.

En estos instantes cruciales que vive el mundo, en esta hora preñada de contenido social y económico, Cuba no podía permanecer con los brazos cruzados y los ojos cerrados a la realidad. Y Cuba —incorporada al ascendente movimiento social a partir de 1933, fecha que es símbolo, por tener de dolor y alegría, de sombra y de luz— hallase apta y presta a servir a la causa de la bondad humana, a medida de sus fuerzas y a tono con sus posibilidades.

En 15 de diciembre de 1937 fué promulgada la Ley que vertebró el Seguro de Salud y Maternidad, reorganizando las Cajas Administrativas existentes desde 1934; Seguro de amplio contenido humano y conquista gloriosa de la Revolución. Desde entonces acá, señores Delegados, solamente en la Provincia de la Habana, 23,200 obreras han recibido donativos; 7,320 han percibido pensiones; 2,450 niños han sido atendidos en el Dispensario; y la Caja ha tenido dos millones y medio de pesos de ingreso, habiendo superado sus egresos en más de medio millón de pesos. Y ahora, cuando aún no se han cumplido los dos primeros años de iniciada la labor, es que nos hallamos en vísperas de ofrecer —plasmado en piedra perdurable— el resultado de nuestra actuación recta, más poderosa mil veces que la intención enherbolada de ciertos espíritus subalternos que en todas las latitudes florecen: este Hospital, hecho por patronos y obreros para el disfrute de la clase proletaria.

América —por boca de vosotros, señores Delegados— ha dado en estos días una lección al mundo. En momentos en que dos imperialismos igualmente repulsivos —proyecciones de regímenes totalitarios que pugnan con el fervor democrático de este Continente— se lanzan sobre naciones indotadas materialmente, y las violan y las masacran y las absorben; América, serena y consciente de su rol histórico, persiste en su cenital ascensión hacia planos de estabilidad social y económica. Y así la América cósmica de José Vasconcelos, que da floraciones insospechadas al decir de Picón Salas; Continente que no teme llamarse mestizo, pues mestiza es también Europa, triángulo de culturas y de razas que sufrió en su tiempo las mismas vacilaciones, según Germán Arciniegas, ha fijado y subrayado su postura digna.

Mientras bajo otros cielos —menos afortunados que los nuestros— la pasión bestial se ha salido del cauce, y la sangre mejor anega los surcos trazados para otros menesteres más limpios y honestos, América emplea el tiempo en tareas cabalmente humanas, que tienen de ala y de raíz, sirviendo al bienestar colectivo y mereciendo la bendición de divinos y humanos.

Señores Delegados: No ha sido mi propósito —y por ello os pido mil perdones— pronunciar un discurso esta tarde. Tan sólo, ya lo dije al comienzo, dar a vosotros la bienvenida en nombre de la Junta Central de Salud y Maternidad de la República de Cuba y de la Delegación Provincial de la Habana.

Finalizo. Y os hago un ruego, en esta hora difícil que vive el mundo. Llevad a vuestros pueblos, cuando a ellos regreséis en breve, la impresión

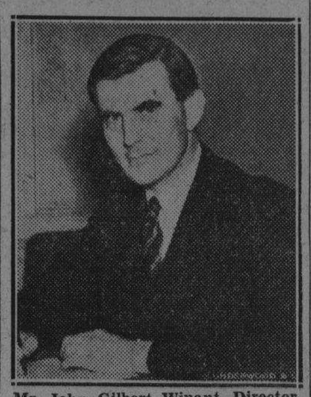

Mr. John Gilbert Winant, Director de la O. I. T., de Ginebra, y máximo organizador de la II Conferencia Interamericana, que hoy finaliza sus sesiones en nuestra capital.

cierta y precisa que Cuba es tierra de paz y de amor. Que Cuba sigue atenta el ritmo que los tiempos marcan. Que Cuba —al servicio de la humanidad— sufre con los dolores que el desequilibrio mundial produce, y que está lista a coadyuvar a su alivio en la mejor forma posible.

Señores Delegados: Brindo por vosotros que nos honrais con vuestra presencia esta tarde; brindo por los países amigos que tan dignamente representais; brindo porque la paz reine entre los hombres de buena voluntad; brindo, en definitiva, y esto es menester sea comunión diaria de todos los nacidos de este lado del Atlántico— por América; por esta Patria común en que, al decir de Martí, «en pie, con los ojos alegres de los trabajadores, se saludan de un pueblo a otro los hombres nuevos».

Proyecto de Resolución que propone el doctor Marino López Blanco

Considerando que la Organización Internacional del Trabajo viene desde hace algún tiempo estudiando el problema relativo a los derechos de los ejecutantes en materia de radiodifusión, televisión y reproducción mecánica de los sonidos;

Considerando que en la actualidad se encuentra incluído en el Orden del Día de la Conferencia Internacional del Trabajo y sometido al estudio de los Gobiernos, y que se hace necesario, hoy más que nunca, que dicha materia sea tratada con la debida atención;

La Segunda Conferencia del Trabajo de los Estados de América Miembros de la Organización Internacional del Trabajo la conveniencia de que la cuestión sea resuelta definitivamente lo antes posible.

Estudios sobre los trabajos intelectuales

Los Delegados Gubernamentales de Argentina, Cuba y Ecuador, señores Alejandro G. Unsain y Víctor Pinto, Oswaldo Morales Patiño y Raúl Ramírez O-Bourke y Fidel Alberto López Arteta, respectivamente, someten las siguientes proposiciones:

Considerando que la clase trabajadora intelectual de la América, especialmente la universitaria, atraviesa por una verdadera crisis de su standard de vida, motivada indudablemente por la falta de legislación adecuada que la proteja.

Considerando que las gestiones que la propia clase realiza particularmente por mejorarse, no es óbice a que por el organismo general de todos los trabajadores, también se coadyuve a la solución del problema que se confronta dando exacto cumplimiento a los propósitos y fines que lo regulan.

La Segunda Conferencia del Trabajo de los Estados de América, Miembros de la Organización Internacional del Trabajo formula un voto para que el Consejo de Administración de la Oficina de Ginebra estudie las condiciones del trabajo intelectual, particularmente de los universitarios en América, como base para alcanzar su mejoramiento.

Principios adoptados sobre seguros sociales

La Comisión de Seguros Sociales ha adoptado en principio distintos acuerdos, que hoy habrán de ser discutidos en la sesión plenaria, y para los cuales existe notable oposición, ya que algunos de los puntos de esos acuerdos afectan directamente a las compañías extranjeras, a los obreros y asegurados en general.

Pago de rentas en casos de incapacidad o muerte

Entre los temas a discutir hoy en la sesión plenaria, de la II Conferencia Interamericana del Trabajo, figura el acuerdo de la Comisión de Seguros Sociales, que dice lo siguiente: «En caso de incapacidad permanente o de muerte resultante de accidente, las indemnizaciones deben pagarse baáo forma de rentas anuales; sin embargo, la pensión puede ser sustituído, en los casos de pago en metálico ,opor la entrega de un capital, siempre y cuando la autoridad competente para conocer del caso, estime que dicho capital será empleado de una manera juiciosa y de acuerdo con los fines perseguidos por los seguros sociales.»

Interpretándose que de admitirse este dictámen, los elementos asegurados tendrán grandes obstáculos para recibir la pensión señalada, quienes serían objeto de un examen o tribunal de empleados o funcionarios, que podrían resultar venales, en perjuicio del obrero o empleado; extendiendo los beneficios a la mujer no casada que ha vivido maritalmente con el fallecido.

Ingente labor prestada por los cubanos

En la II Conferencia Interamericana del Trabajo, que hoy finaliza, fué organziada la Oficina de Labores, bajo la dirección de la señorita Ana María Fernández King, que procede de la O. I. T. de Ginebra, en la cual lleva varios años de continuados servicios, habiendo sido ayudada en Cuba, por los señores Antonio Angulo, Pedro Manuel Gil, José M. Larazabal, Srta. Rosita Daly, señor Alberto Merino y Cármen Allen, así como los mimeografistas señores C. Padilla, A. Viñola, A. Chapman, R. Ponce, R. Dechard, J. A. González, G. P. Cisneros y J. Baralt, todos los cuales desarrollaron una labor digna de elogios cada día y hasta altas horas de la noche, mereciendo los parabienes mas sinceros del Director de la Oficina Internacional del Trabajo, en Ginebra, y el alto personal a sus órdenes.

Resoluciones adoptadas por la sesión plenaria de ayer, sobre el trabajo de la mujer y menores

Habiéndose nombrado una Comisión del Trabajo de las Mujeres y de los jóvenes para que conozca del informe presentado por la Oficina Internacional del Trabajo respecto a las medidas tomadas para dar efecto a las Resoluciones adoptadas en esta materia por la Conferencia en Santiago de Chile, y Considerando las gestiones realizadas desde esa Conferencia, así como la experiencia adquirida en los Estados representados, y deseando estimular un mayor progreso, decide formular un número de principios que sirvan de base para una política respecto a ciertos problemas del trabajo de las mujeres que tienen especial importancia y son, actualmente, materia de gran interes. Solicita por tanto, del Consejo de Administración de la Oficina Internacional del Trabajo que llame la atención de los Estados americanos sobre estos principios que incluyen:

En la sesión plenaria de ayer fueron aprobados dos proyectos de resoluciones sobre inmigraciones de trabajadores

Se da por informada de la labor realizada por la Organización Internacional del Trabajo para dar cumplimiento a la resolución relativa a la inmigración adoptada por la Primera Conferencia del Trabajo de los Estados de América, miembros de la Organización Internacional del Trabajo, reunida en Santiago de Chile en 1936, y llega a las siguientes resoluciones:

a) La organización de comisiones de peritos para el estudio de las posibilidades de colonización en regiones determinadas, del número y categorías de inmigrantes que puedan establecerse en ellas y del costo de ejecución de los planes;

b) La composición más adecuada de tales comisiones; la inclusión en ellas de especialistas de tierras, irrigación y bosques; higiene, técnica y economía agrícolas; colonización y demás aspectos, así como la posibilidad de que la Oficina Internacional del Trabajo participe en la organización de las referidas comisiones y en la selección de los peritos, a solicitud de los países que deseen completar las labores de sus propios peritos;

c) Las bases en que podría organizarse un instituto internacional para el financiamiento de la colonización y la naturaleza y origen de sus capitales;

d) Los principios según los cuales convendría organizar las entidades no oficiales de colonización;

e) La organización de la selección técnica, teniendo especialmente en cuenta la adaptabilidad de los colonos a las condiciones particulares del suelo y del clima y a la producción que requieren los mercados potenciales; y la forma en que las instituciones de los países de emigración podrían contribuir a esa selección; y

f) Las varias medidas de carácter social mediante las cuales pudiera facilitarse la adaptación de los inmigrantes a las condiciones particulares de la región de inmigración.

Segundo proyecto de resolución

La Segunda Conferencia del Trabajo de los Estados Americanos, miembros de la Organización Internacional del Trabajo, ruega al Consejo de Administración:

a) Invite a los países de inmigración a establecer organismos de carácter permanente que, con la colaboración de patronos y obreros, estudien de manera continua las necesidades migratorias y colonizadoras respectivas y hagan conocer sus conclusiones a la Oficina Internacional del Trabajo:

b) Invite a los países de emigración que informen regularmente a la Oficina de sus necesidades emigratorias, especificando las actividades individuales, profesiones y oficios.

Discurso del delegado gubernamental de la Argentina

Muy interesante trabajo leyó el delegado gubernamental argentino, y del cual extraemos los siguientes párrafos:

«Acabáis de oír el informe del señor relator Dr. Nicasio Silverio, quien ha condensado en brillante forma el pensamiento de la comisión sobre cada uno de los puntos sometidos a su estudio. Debemos felicitarnos de la gran preocupación que ha merecido a la Oficina Internacional del Trabajo estos problemas y del inapreciable concurso prestado por sus servicios especializados en el estudio y solución de los mismos. Ello ha contribuído grandemente a facilitar la tarea de la comisión que tengo el honor de presidir.

«El capital humano es el primero de los valores y el supuesto necesario de todo progreso. A poco que se analizan los problemas que plantea la necesidad de fomentar el progreso de una región en América, poniendo en movimiento los recursos naturales de que está dotada, intensificando la producción de riqueza, aumentando su capacidad de consumo y haciendo posible el acceso a los beneficios de una superior civilización de las zonas apartadas de los grandes centros urbanos, se advierte de inmediato que la falta de población, en cantidad y calidad adecuadas, es el obstáculo fundamental que se opone a la consecución de esas altas finalidades.

«Reafirmando estos conceptos, el ministro de Agricultura, ingeniero Padilla, en el debate producido sobre inmigración en la Cámara de Diputados, expresó: «La ley de inmigración debiera ser de fomento y de contralor, vale decir, que permita la absorción de núcleos útiles y seleccionar su calidad».

«Por otra parte, es de hacer notar que la situación en general de los países de inmigración no es tampoco la misma de épocas pasadas. En Argentina se presenta el fenómeno, común a otros países de América, que la población se ha agrupado principalmente en los grandes centros urbanos mientras la campaña se encuentra casi despoblada. Casi las tres cuartas partes de la población de la República que alcanza a trece millones de habitantes se encuentra concentrada en las ciudades, existiendo algunas como Buenos Aires, que con sus alrededores alberga por sí sola la cuarta parte de la población. Así, la población rural que en el primer censo nacional, en el año 1868, arrojaba un sesenta y siete por ciento sobre la población total de la República, en los cálculos estadísticos hechos a fines del año 1938 no alcanzaba al 30 por ciento. Este agudo desequilibrio entre la población urbana y la rural plantea un grave problema demográfico que requiere urgente solución. La radicación y acrecentamiento de la población rural es, pues, en el país argentino una necesidad evidente. La Argentina es, y será por mucho tiempo todavía, un país de economía esencialmente agraria. La explotación de la tierra constituye su principal riqueza y la base de su potencialidad económica. Con razón ha podido decir uno de nuestros más distinguidos hombres públicos, el ex ministro de Agricultura doctor Miguel Angel Cárcano: «Somos una sociedad agrícola evolucionada, que caracteriza y define nuestra economía, nuestra política y nuestra cultura». La esencia de la vida del país se enraiza en la tierra. En ella está nuestro presente y ella constituye nuestro porvenir. De ahí la trascendencia económica y social de la radicación y aumento de la población campesina. La solución del problema agrario está estrechamente vinculado al problema inmigratorio. Inmigración y colonización son términos de un mismo problema en el país argentino. Inmigrantes con aptitudes para el trabajo rural son los que el país necesita.

«El fomento de la inmigración campesina presupone una organización agraria que permite atraer y radicar en forma estable al inmigrante en la tierra. Ello implica también la creación del correspondiente organismo oficial, con la suficiente autonomía administrativa y financiera que le permita desarrollar una acción colonizadora eficaz, uno de cuyos aspectos sería el fomento y radicación de la inmigración campesina. En este orden de ideas el ministro de Agricultura, ingeniero Padilla, expresó: «No se debe dejar de advertir que la solución de nuestro problema inmigratorio hubiera estado, y está, casi en su totalidad, en una organización agrícola adecuada que permita al inmigrante retener la tierra que trabaje.

«Al estabilizar al colono en la tierra que trabaja y proveer al fomento y radicación de la inmigración campesina haciendo accesible la propiedad de la tierra en forma fácil y liberal, ha de producir un cambio fundamental en el régimen agrario argentino. Las proyecciones sociales de esta ley de colonización han de ser muy grandes, mejorando notablemente el nivel de vida de la población rural y contribuyendo a su aumento gradual y a su radicación definitiva.

«Si bien la inmigración campesina debe ser la preponderante, no debe excluirse la de técnicos y obreros especializados en la cantidad y calidad que las necesidades del país lo requieran. A este respecto es necesario dictar normas que permitan determinar las cantidades de inmigrantes absorbibles según sean las condiciones del mercado de trabajo, en forma que no se perjudique a los trabajadores del país, cuyo desplazamiento debe impedir, así como el descenso de su nivel de vida. No debe perderse de vista que son estos los que soportan las cargas públicas y han contribuído y contribuyen con su esfuerzo al desenvolvimiento de la República.

«La organización de la distribución de los contingentes inmigratorios de acuerdo a la capacidad receptiva de las diversas regiones del país a los fines de propender a su más conveniente estabilización, evitando la congestión de las grandes ciudades con la consiguiente plétora de mano de obra, constituye otro de los aspectos del problema inmigratorio. Con este propósito el Gobierno argentino estudia en la actualidad la posibilidad de adaptar a nuestro país una ley de radicación de industrias, análoga a la vigente en Estados Unidos, y que tiende a una acertada distribución de la población trabajadora.

«La celebración de tratados bilaterales, de tipo social, como los realizados con Suiza, Dinamarca y Holanda, es otro de los medios de que se ha valido el Gobierno argentino para atraer una buena inmigración. Permitirá canalizar una corriente inmigratoria especialmente calificada de colonos de cierta cultura, llamados a ser un elemento de mejora de la población rural y hasta de perfeccionamiento de la técnica de la producción. Desgraciadamente la situación de guerra imperante en el continente europeo difirió la ejecución del programa concertado en vísperas de su realización.

«Las diferencias de producción y clima que originan que los trabajadores agrícolas en los distintos países de América se realicen en épocas diferentes, hace posible un intercambio provechoso de trabajadores, que evitaría situaciones de exceso de mano de obra en un país y escasez en otro en determinados momentos. El intercambio de informaciones y una cierta coordinación de procedimientos aseguraría una mayor eficacia en la acción de contralor y selección, en la que están interesados todos los países de América. Una estrecha colaboración en todas estas situaciones comunes sería, sin duda, de provechosos resultados. Este criterio de cooperación responde a la tradicional política argentina en la materia, base en la colaboración permanente y recíproca.

«El hecho de la guerra que ha interrumpido transitoriamente la corriente inmigratoria europea, no ha restado en nada actualidad al problema de la inmigración en América. Por el contrario, es más urgente que nunca que los países americanos cuenten con la organización adecuada que les permita racionalizar y absorber los grandes desplazamientos humanos que con toda seguridad se producirán una vez terminado el conflicto actual, fruto del debilitamiento económico y miseria social subsiguientes. A ello, precisamente, tienden las conclusiones del estudio realizado por la Comisión, sometidas a la consideración y aprobación de la Conferencia. Su trascendencia, pues, no puede ser mayor, y espero que merecería vuestra aprobación».

La Asociación de Capitanes y Pilotos de la Marina Mercante Cubana, le pide al Presidente que suspenda un decreto

Es el que autoriza a la Compañía de Navegación de Cuba a utilizar durante cinco años buques de bandera extranjera sin obligación de que sean servidos por personal cubano

AFIRMAN QUE LEJOS DE FAVORECER AL NATIVO, HARA QUE AUMENTE EL NUM. DE MARINOS CUBANOS DESEMPLEADOS

Ayer tarde la Asociación de Capitanes y Pilotos de la Marina Mercante de Cuba dirigió al señor Presidente de la República, la comunicación que a continuación reproducimos, en protesta contra el Decreto número 2911.

Honorable señor Presidente de la República,

Palacio Presidencial.

Habana.

Honorable señor:

La Asociación de Capitanes y Pilotos de la Marina Mercante de Cuba, al leer el Decreto número 2911, publicado en la Gaceta Oficial del día 27 de noviembre de 1939, sobre fomento de la Marina Mercante Nacional, ha sufrido una profunda decepción y una contrariedad completamente justificadas. Los intereses técnicos que representa esta Asociación, han venido respaldando, año tras año, toda noble iniciativa alrededor de la creación de la Marina Mercante, y la atmósfera que hemos hecho en tal sentido ganando el ánimo de la opinión pública, no puede ciertamente desviarse sin nuestra más formal protesta, hacia finalidades contrarias al claro fin que nosotros perseguimos.

El Decreto número 2911 lejos de fomentar la Marina Mercante de Cuba, parece hecho precisamente para destruir los escasos buques que Cuba posee.

Se autoriza a una Compañía de Navegación de Cuba, S. A., totalmente desconocida en plaza y sin experiencia en los negocios marítimos, el privilegio de disfrutar de todos los embarques que efectúen el Estado, la Provincia o el Municipio y otras dependencias Oficiales y semi-oficiales. Se autoriza asimismo a la Compañía de referencia para fijar y modificar libremente sus tipos y tarifas para esas mercancías que el Estado transporte, y ni siquiera se ha tomado la precaución de establecer que esos precios y tarifas no habrán de ser mayores que los que cobren otros buques en el mismo tráfico, lográndose por este procedimiento otorgar una jugosa subvención indirecta a la ignorada y desconocida Compañía de Navegación de Cuba S. A., que habrá de costarle al erario cubano muchos miles de pesos.

A cambio de este desconcertante privilegio, otorgado sin cubrir los requisitos de la subasta, e infringiendo de este modo leyes básicas de la República, dicha Compañía no ofrece al país beneficio alguno, pues la única ventaja que podría ofrecerle, o sea la de proporcionar trabajo a los millares de oficiales y marineros desocupados, se evita o evade cuidadosamente en el texto del Decreto, al autorizar a la titulada Compañía de Navegación de Cuba que **durante 5 años utilice buques de bandera extranjera, sin la obligación de que esos buques sean servidos por personal cubano.**

En principio, pues, se frustra la idea fundamental que ha animado siempre al Pueblo de Cuba a reclamar el fomento de la marina mercante, y que no ha sido otra que dar trabajo al hombre de mar.

Si las cosas no produjeran mayor daño que el señalado, podrá argumentarse capciosamente que dentro de cinco años empezaría el personal cubano a gozar de los beneficios del Decreto; pero, es el caso, que como se autoriza a esos buques extranjeros a que presten servicio de cabotaje en nuestras costas, función que en todos los países civilizados y en el nuestro asimismo, está encomendada estrictamente a buques de bandera nacional, nos encontramos ante la situación desconcertante e incomprensible, de que esos buques extranjeros autorizados para prestar servicio de cabotaje, protegidos con un pie de carga que el Estado les brinda, destruirán en menos de seis meses los barcos costeros de bandera cubana que actualmente hay en Cuba y las tripulaciones, en ese breve lapso de tiempo, irán a engrosar las filas de los desocupados y los desesperados, actualmente bastante crecido en éste sector, teniendo que esperar cuatro y medio años para volver a ocupar su plaza en buques de bandera cubana.

No es irritante que para facilitar a la titulada Compañía de Navegación de Cuba el que tenga buques de bandera nacional dentro de cinco años, se la permita destruir o aniquilar los actuales buques cubanos?

Es evidente el contrasentido o si se quiere, el absurdo.

Pocos buques tiene Cuba en sus costas; pero los que tiene deben conservarse, porque están facilitando el sostenimiento a muchos miles de hombres, y no cabe en buena lógica hacer ensayos pensando en el futuro, cuando esos ensayos destruirán de modo efectivo la realidad presente.

¿Qué garantías se nos ofrecen a nosotros, hombres de mar, por otro lado, de que dentro de cinco años esta compañía haya adquirido buques de bandera cubana? Porque una compañía que se funda con un **Capital Autorizado** de $500,000 que tiene que empezar por suscribirlo, si puede, inmediatamente se hace sospechosa. Primero porque a esta clase de empresas hay que arribar con un capital contante y sonante y no mediante el que se pueda levantar por los privilegios que se otorguen en un Decreto, y en segundo lugar porque con $500,000 no se puede comprar más que dos buques viejos, lo que indica claramente que como las utilidades en el tráfico marítimo actualmente son tan restringidas, dentro de cinco años dicha compañía no habrá podido adquirir un sólo buque cubano, y tendrá que prorrogársele el contrato y autorizarle nuevamente para que siga utilizando buques extranjeros y personal no cubano, «persaecula saeculorum».

La Compañía de Navegación de Cuba, constituída con un Capital Autorizado de $500,000.00, jamás puede pasar de la categoría de Agencia de Vapores. Jamás podrá adquirir la categoría de casa armadora.

Su misión habrá de consistir en contratar eternamente buques «trampas» extranjeros y no siempre los mismos y hasta posiblemente dados los elementos que tenemos entendido la animan, el escaso capital que se suscriba para tan intrascendente finalidad, será levantado en el extranjero; por lo cual esa compañía no pasará de ser un paraván más que oculte la acción perniciosa en Cuba del Capital Ausente.

Nosotros creemos y respetuosamente lo afirmamos, que se han infringido leyes básicas de la República con la promulgación de este Decreto. Creemos asimismo, que es función privativa del Congreso legislar sobre transportes, lo mismo marítimos que terrestres, y, en consecuencia, suplicamos a usted encarecidamente, se cancele este Decreto que tan hondos y grandísimos daños va a producir a la Nación.

Además del perjuicio directo que se irroga al Estado al dejar de percibir los Derechos de Tonelaje, los de Mejoras de Puertos y Practicaje y también al sector del mar y al obrero en general en lo que respecta a la tributación de Retiro Marítimo y la Ley de Maternidad Obrera.

SEÑOR PRESIDENTE: La Asociación de Capitanes y Pilotos de la Marina Mercante de Cuba, le ruega se suspenda la vigencia del Decreto 2911 porque es el ataque más desconsiderado y perjudicial que se ha hecho a los profesionales y Obreros del mar en toda su larga historia.

Habana, diciembre 1 de 1939.

Asociación de Capitanes y Pilotos de la Marina Mercante de Cuba.

Pretenden llevar a la próxima sesión ordinaria del Senado el dictamen que trata de la legislación impositiva

El impuesto del 1 y medio por ciento se eleva al dos; se aumentan un 20 por ciento otros tributos, y se emite un millón y medio de pesos plata, con la garantía del oro

LA APROBACION DE LOS NUEVOS IMPUESTOS SE SUPEDITA A LA LEY FISCAL. PROYECTO SOBRE REGISTROS CIVILES

Se pretende llevar a la próxima sesión ordinaria del Senado, que tendrá lugar el lunes, el dictamen de la comisión de Impuestos de la Alta Cámara sobre el proyecto de ley de carácter fiscal aprobado últimamente por la Cámara de Representantes.

El dictamen, según los informes que nos falicitó ayer el senador Luis Caíñas Milanés, ponente del mismo y presidente de la citada comisión, ha reducido notablemente el volumen del proyecto primitivo, dejándolo reducido, en síntesis, a los siguientes puntos:

Elevación del impuesto del uno y medio por ciento al dos por ciento.

Aumento en un 20 por ciento de otros impuestos, excluyendo los que se refieren al azúcar, la gasolina y los alcoholes.

Emisión de un millón y medio de pesos en plata, con la garantía del oro depositado en la Tesorería General de la República.

Y autorización al Poder Ejecutivo para la emisión de pagarés por la propia Tesorería.

Hoy se volverá a reunir la Comisión de Impuetsos del Senado para dejar perfilado el dictamen.

La aprobación del proyecto de nuevos presupuestos generales de la nación se encuentra supeditado, según el criterio de distintos senadores, entre los que se encuentran el senador Wilfredo Albanés y el propio Caíñas Milanés, a la discusión y aprobación del proyecto de ley impositiva, ya que los actuales presupuestos se han de cerrar con déficit.

El senador Caíñas Milanés se propone pedir el inmediato tratamiento del dictamen.

Incluído el proyecto que crea los registros civiles

En la orden del día para la sesión ordinaria del próximo lunes en el Senado se ha incluído ya el nuevo proyecto sobre los Registros Civiles aprobado por la Cámara de Representantes.

Al proyecto anterior hizo distintas objeciones el Presidente de la República, doctor Federico Laredo Brú, por lo que el citado cuerpo colegislador del que era originario, decidió modificarlo.

Los demás proyectos aprobados por la Cámara en la última sesión no llegaron a tiempo al Senado para ser incluídos en la citada orden del día.

Vasconcelos a México

El senador Ramón Vasconcelos, líder del liberalismo y distinguido periodista, embarcará en la semana entrante para México.

Ayer tarde ordenó los pasajes para la hermana república.

M.E.C.D. 2016

LOS SECUESTRADORES DEL NIÑO VILA, MUERTOS POR EL EJERCITO, HABIAN ASESINADO AL POLACO C. ZIZIMAN

LAS CARRETERAS DE SAN LUIS DE OCCIDENTE

El señor Leonardo Mármol, que es nuestro Corresponsal en San Luis (Pinar del Río), en una reciente información que remitió al DIARIO y que viera la luz en días pasados, nos hizo conocer el lamentable abandono en que se encuentran las vías de comunicación de aquel término, que goza de justa fama por el excelente tabaco que se cosecha en sus ricas vegas.

Trátase de dos carreteras que son vitales para la economía de todo el término: las de «El Corojo» y «El Hatillo», y decimos que son vitales pues por ellas es por donde única y exclusivamente se pueden transportar las cosechas que produce la comarca y las cuales, pese a las continuas peticiones y súplicas de los sufridos campesinos y de las reiteradas promesas de las autoridades competentes, continúan en tal estado de intransitabilidad que más parecen caminos de cabras que vías de humanos.

Es indudable que este caso particular de San Luis es el mismo de infinidad de pueblos del interior de la República, pero como presenta ciertos interesantes pormenores, que son ejemplos típicos de la tradicional incuria criolla en que vivimos, creemos que merece un comentario aparte.

Uno de ellos y el más interesante de todos por cierto, es el de la fecha de construcción de las referidas carreteras en relación al número de las reparaciones que han recibido. La carretera de «El Corojo» fué construída en tiempos del Gobierno del General José Miguel Gómez y la de «El Hatillo» lo fué durante el período de Don Tomás Estrada Palma, llevando ambas, por consiguiente, más de treinta años de construídas. Hasta aquí no hay nada que provoque sorpresa, pero nos parece que se asombrará el que esto lea cuando se entere que **desde aquellos tiempos jamás esas carreteras han recibido la más mínima reparación.** Conciba el lector el estado en que deben hallarse esas dos vías al cabo de treinta y pico de años sin recibir siquiera un ligero bacheo, y comprenderá perfectamente los sentimientos de desesperación y descontento que agitan a todo el campesinado de esas feraces zonas agrícolas, harto de esperar, durante más de un cuarto de siglo, por que sus justas demandas se atiendan por los poderes públicos.

Un día, hace unos meses, los vecinos recibieron un rayo de esperanza con motivo de la visita del Sr. Presidente de la República a la localidad. Aprovechando la oportunidad le pidieron en una espontánea y entusiasta manifestación popular, que arreglara esas dos vías, y el señor Presidente, accediendo, prometió a todo el pueblo que dispondría inmediatamente las reparaciones necesarias. Efectivamente, poco después concedió un crédito de 19,000 pesos para las obras y el Departamento Provincial de Obras Públicas comenzó los estudios preliminares del caso. Más tarde se procedió a estacar ciertos tramos... y hasta ahí llegó todo, pues de pronto se paralizaron los trabajos y al poco tiempo quedaron abandonadas hasta las estacas de marras que, con el tiempo, han ido desapareciendo.

Continúa, pues, la incomunicación, pero ahora agravada debido a las continuas lluvias caídas últimamente y a la seria crisis que afecta a toda la industria tabacalera, la que se siente profundamente en toda aquella comarca, cuya principal riqueza es el tabaco.

Pero, toda esta miseria que padecen y la más terrible todavía que se prevé para el futuro podrían aplacarse considerablemente sólo con que el Gobierno recomience inmediatamente los trabajos que en tan mala hora se paralizaron. Haciéndolo así se obtendría no sólo la terminación de unas obras cuya importancia para el desarrollo agrícola y comercial de esa región es obvio repetir, sino que se brindaría inmediatamente trabajo a cientos de desocupados que recibirían un alivio a su penuria.

Eso es precisamente lo que pide una vez más todo San Luis. Sus habitantes esperan que al cabo el Gobierno recuerde que hay allí dos carreteras que llevan más de treinta años sin recibir reparación, que ellos son también hijos de Dios y que merecen, siquiera una vez, atención por parte de quien está más obligado a prestársela.

Mientras tanto, bueno es que nosotros se lo roguemos desde aquí al Secretario de Obras Públicas. Y mejor todavía: que le recordemos al Honorable Presidente de la República la promesa de ayudarle que le hiciera en memorable ocasión a ese laborioso y sufrido pueblo sanluiseño.

Theudis G. IRAETA

Muy deficiente la asistencia a las escuelas en Güines

Habiendo en la localidad muy buenos planteles, gratuitos algunos, no hay derecho a ello

De todo tenemos hoy los güineros y si la niñez no recibe aquí la enseñanza adecuada, se deberá ello, más que nada, al abandono de los padres, los que en muchos casos, prefieren que sus hijos vaguen por las calles, a que asistan a la escuela, Institutos de Segunda Enseñanza, Colegios "San Julián" y "Kater Plumer", Escuela Superior, Escuelas privadas para niñas, dirigidas por Hermanas de la Caridad como el "San José de la Montaña" que dan no sólo gratis las clases, sino albergue también a crecido número de niñas de distintas edades.

Nunca será bastante encomiada la labor de estas Hermanitas, que no cuentan para el sostenimiento de su obra, casi más que con lo que semanalmente les da el Comercio y les aportan particulares güineros.

Así que dígasenos si hay razón para que aquí exista el analfabetismo en tal proporción.

Del Casino Español

Socios de esta Institución nos han informado que hay interés en que la nueva Directiva elegida organice algunas fiestas para principio de año, a fin de recabar fondos.

Como durante la pasada guerra civil el Casino no celebró ninguna fiesta ni acto que pudiera dar lugar a que sus socios todos lo lamentasen, en sus salones solo se celebraron actos cuando fueron cedidos a personas o entidades ajenas a él.

Bien harán los españoles que el Casino vuelva a dar ya algunas señales de vida.

Corresponsal.

QUEMADOS DE GUINES

27 de noviembre

Esta fecha, aniversario del fusilamiento de los ocho estudiantes inocentes, ha sido conmemorada en ésta por el colegio Padre Varela, el cual se fundó hace dos lustros y desde entonces organiza todos los años una peregrinación hasta el cementerio municipal, donde se alza un obelisco a los mártires de la independencia.

Primero una misa de requiem fué ofrecida en la Iglesia parroquial, oficiando el reverendo Padre José Novo Vázquez, que es el Director del Colegio citado.

Una concurrencia nutrida fué a la Iglesia y luego desde allí partió la peregrinación yendo los alumnos del colegio en correcta formación, llevando a su frente una gran bandera y el pendón del colegio, también con los colores nacionales. Uniformados los alumnos y en fila militar recorrieron algunas calles, dirigidos por el profesor Herminio Santana, joven entusiasta e inspirado en el recuerdo patriótico de nuestros antepasados.

En el cementerio dichos alumnos ofrendaron una bella corona de flores naturales a los mártires, se cantó por un coro el himno de los estudiantes. Después hicieron uso de la palabra varios oradores: el estudainte Enrique Núñez Rodríguez, Gutiérrez otro estudiante en nombre de la sociedad «Unión Club», doctor Pérez Arrieta a nombre de «El Liceo», doctor Andrés M. Jova a nombre del colegio Médico, el reverente padre José Novo Vázquez y el subdirector del colegio P. V. Herminio Santana. Todos estos discursos fueron alusivos al acto conmemorativo.

Estrella NUÑEZ.

Conmemoró sus Bodas de Plata con gran entusiasmo el prestigioso y popular Liceo del Central Mercedes

Fué rendido un conmovedor homenaje a los fundadores de la Institución. En la toma de posesión de la nueva Directiva se le entregó un Diploma de Honor al Administrador señor Matacena

Amaneció el memorable día 25 de Noviembre, este día que dejará un grato recuerdo para todos los que tuvimos el alto honor de participar de los festejos que la Directiva de nuestro querido «Liceo» celebró con motivo de cumplir sus Bodas de Plata. Son las seis de la tarde, la banda que dirige el profesor «Ito», nos despierta con sus dulces melodías, los voladores atruenan el espacio. El reloj marca las nueve de la mañana: nuestro coquetón cine abre sus puertas para dar paso a la grey infantil que ha sido invitada por el «Liceo» a presenciar un programa de películas propias para la niñez y cada uno recoge el número que le dá derecho a hacerse dueño de un precioso juguete para las niñas, y de otro para los varones; el «Liceo» no quiso que los hijos de los padres que no son socios, y los que pertenecen a la raza de color, dejaran de participar de nuestras alegrías, siendo éste un rasgo que enaltece a la sociedad y el cual ha sido muy bien comentado por todos, todo se hizo con tan buena suerte, que un regalo le tocó a una niña de color y el otro a un niño blanco, hasta la Providencia favorece la idea de los directores.

Las once a. m.: Homenaáe a los fundadores. Los espaciosos salones de nuestra sociedad, están repletos de bellas damas y atildados caballeros (perdonen la falta de nombres, pero el cronista que para todos guarda un profundo respeto y admiración, no quiere caer en alguna omisión que le produciría verdadero dolor). Va a celebrarse el acto más trascendental, la mesa presidencial es ocupada por nuestro querido administrador señor Rafael Matacena, por nuestro presidente señor José Fernández (a quien dicho sea de paso, se debe la iniciativa y terminación de estos festejos) por los socios fundadores señores Pastor González, Chicho Perera y Eliseo Perera Jr. en sustitución de su padre el señor Eliseo E. Perera, formando parte toda la dirección social.

Nuestro insustituible Presidente señor Fernández, con frases que bien merecían ser esculpidas en letras de oro, hace la historia de nuestra sociedad, enaltece el altruismo de su fundador, eleva al cielo su plegaria por su eterno descanso, dice que don Miguel Arango y Mantilla (Q. D. G.) se hizo acreedor a que la sociedad del central «Mercedes» le guarde un reconocimiento eterno por el bien que supo hacer fundando una sociedad, que sin jactancia de ninguna clase, es la mejor entre las mejores, y que el mejor recuerdo que se le puede hacer, es el procurar que cada año que pase se eleva más y más su nivel social; mencionó a todas las personalidades que pertenecieron a la primera directiva, tuvo un recuerdo para nuestro ex Presidente señor Manzana que fué coreado con una gran ovación, lamentándose que motivos familiares le privaran de estar a nuestro lado; elogió a los socios fundadores que se encontraban en la presidencia, a quienes dedicó un cuadro de honor que se guardará como recuerdo en la Secretaría de la Sociedad, y con frases emocionadas, recordó el primer presidente, que en vida se llamó Elías Guiardinú, dedicándole una hermosa corona que fué depositada en el panteón que la familia posée en el cementerio del vecino pueblo de Colón, a cuyo efecto se mostró una comisión compuesta por los socios señores Oscar Alfonso, Gregorio Martínez y José Benítez.

La hija del caballeroso extinto don Elías, mi distinguida amiga la señora Adelaida Guiardinú de Perera que se encontraba en el local, con un profundo reconocimiento dió las gracias sin poder decir palabra: hay silencios que dicen más que una oración.

Terminado el magistral discurso de nuestro Presidente, hace uso de la palabra el socio fundador, nuestro querido Pastor González, y con frases salidas del alma, agradece el homenaje; fué muy felicitado, pues se reveló como un gran orador.

Le siguió en el uso de la palabra el señor Chich Perera, quién dió lectura a unas cuartillas muy bien documentadas, mereciendo justos aplausos del distinguido auditorio, siguiéndole el joven Eliseo Perera, quien en representación de su padre el señor Eliseo S. Perera, dió las gracias por el homenaje que se le acababa de tributar.

Nuestro querido Presidente señor José Fernández, invitó a la distinguida concurrencia a trasladarse a los jardines de la sociedad, en cuyo lugar, y colocado a la entrada de nuestro centro social, se develó una tarja que perpetuará la memoria de don Miguel Arango y Mantilla; la placa es una verdadera obra de arte, fundida en bronce por los talleres de Macfarlane de Sagua, a los que la sociedad tiene que agradecer la donación del trabajo; este acto resultó conmovedor, a medida que se iba develando la placa que dirá a las futuras generaciones todo el amor de los que hoy están al frente de los destinos de nuestro «Liceo», la orquesta del profesor «Ito» entonaba nuestro sagrado canto, y nuestra sacrosanta bandera nacional, fama, ascendía por el mástil hasta que abrió sus pliegues, esos pliegues inmensos que saben cobijar a todos sus hijos en los tiempos difíciles de la Patria, y nuestro coquetón gallardete subió jugueteando con infinita alegría y verdadero amor.

Las 2 p. m.: Toma de posesión de la directiva, que es la misma de hace dos años; se entrega un diploma como Presidente de Honor al señor Rafael Matacena, Administrador de este Central, le ofrece este homenaje nuestro buen Pepe Fernández, que como siempre, nos deleitó con su palabra; con frases llenas de una profunda emoción, nuestro Administrador dá las más expresivas gracias y con un estrecho abrazo terminó este acto para dar comienzo al baile infantil. El salón se encuentra lleno de damas, un inmenso número de infantiles contemplan los cientos de juguetes que bien pronto saben van a acariciar con sus manitas puras; la orquesta rompe su silencio y niñas y niños con pasos lentos se mueven al compás de las notas. Un ponche servido en obsequio a las damas, y después el reparto de juguetes; en el programa se hacía constar que sólo serían para los hijos de los socios, pero ¿qué se haría con los hijos de los que no lo son?. Pensando en todo esto, nuestro Presidente, concibió la idea que puso en práctica con muy buen resultado, de hacer una recolecta para comprar mas juguetes sin gravar los fondos sociales, y por eso fué que todos los pequeñuelos que disfrutaron del baile infantil salieron con sus lindos obsequios y sonrisas en los labios.

Las 9 p. m.: El gran baile amenizado por dos orquestas, la del reputado Belisario López, y la de nuestro querido Rafael Somavilla, era por rigurosa invitación, Colón, Cienfuegos, Santa Clara, La Habana, Matanzas, Amarillas, Calimete, Manguito, Jagüey, Perico, Central Alava, Central Perseverancia, lo mejor de lo mejor de cada localidad tenía su representación; y es bastante decir que el batey parecía estar en nuestra Capital, cientos de máquinas, guaguas, trenes en nuestras líneas, en fin, que un baile tan grandioso como éste, no se dará más nunca. Las orquestas tocaron magistralmente, tres y cuatro veces se repetían las piezas; a las tres de la mañana la distinguida concurrencia seguía entusiasmada y sin demostrar deseos de abandonar el local. Todo era alegría y compenetración. A todos, muchísimas gracias en nombre de la sociedad «Liceo», y Dios quiera que los directivos que estén dentro de veinticinco años, en nuestra institución, sigan el ejemplo de los que acaban de demostrar la manera de enaltecer a los pueblos.

El cronista, que si no sabe escribir, sabe sentir, ha puesto su corazón al nivel del gran acontecimiento social que el día 25 de noviembre tuvo lugar en el Central «Mercedes»., sólo me resta dar las gracias a los que de una u otra manera contribuyeron a realzar la grandiosa fiesta en conmemoración de las Bodas de Plata de nuestro Centro Social.

Visitantes

Procedentes de Santa Clara donde cursan sus estudios y acompañando a mi querida hija Isabel pasaron unos días en nuestra compañía, las simpáticas y bellas señoritas Aleida Fariña y Terina Bonada, y procedentes de la Habana, nuestras apreciables amiguitas señoritas Nina, María y Chichí Pérez.

—Saludé a mi buena amiga Chella Vargas que desde Santa Clara donde estudia, pasó unos días con sus queridos padres, mis amigos Armando Vargas y Armita Martínez.

—También a las distinguidas señoritas de Céspedes, Ana Rosa Zamora, Rafaela Ma. del Villar y Dulce Villar.

—A un grupo de verdaderos amigos: Rigoberto Areces y su elegante esposa Atanasio Areces y su bella señora, y el representante en Colón del jabón «Candado», con su simpática señora; a Isidoro Duarte y señora e infinidad de familias para las que guardo mi mayor respeto y consideración.

Nota

La Directiva del «Liceo» agradece al DIARIO DE LA MARINA la gentileza de haber publicado en su Rotograbado la fotografía de nuestro edificio social.

E. de la Vega,
Corresponsal.

COMPLETAMENTE ESCLARECIDA LA TRAGEDIA EN QUE SE DIERON MUERTE DOS DISTINGUIDOS JOVENES DE MAYARI

BODA EN CIEGO DE AVILA

La gentil señorita Dulce M. Rodríguez Gómez, de la buena sociedad avileña, que contrajo matrimonio recientemente con el distinguido joven José Manuel Martínez.
Felicidades.

Los protagonistas, que eran amigos, se disgustaron por rivalidades amorosas y decidieron batirse en duelo a tiros

Después de haber estado tomando tranquilamente con unos amigos en un café, se dirigieron al malecón de la playa y allí surgió la tragedia. Murieron casi en el acto. Los dos eran muy apreciados

SE HICIERON LOS DISPAROS COMO A UN METRO DE DISTANCIA. AMBOS ERAN PARIENTES LEJANOS

La tranquilidad de nuestra villa apacible, se ha visto rota de imprevisto por la tragedia de que ya dimos cuenta en nuestra edición del día 24, —de la que resultaron victimario y víctimas al propio tiempo, dos jóvenes estimadísimos, de reconocida e intachable conducta moral y social, ambos con un futuro sonriente y halagüeño, en las respectivas ramas que habían tomado para desenvolver sus vidas—; tragedia que ha sumido en la desesperación que el más profundo dolor pueda producir, a dos respetables familias del Central Preston y de la vecina villa de Antilla, ambas con raigambre de antiguo en esta villa, donde residen muchos familiares de los jóvenes personajes.

Los protagonistas

Hugo Iriarte Zaldívar, 21 años de edad, Bachiller, cursando estudios en la Universidad de la Habana, muchacho pleno de fortaleza y alegría, bien parecido, despertaba el interés del sexo débil. El otro, Horacio Feliú Toirac, 23 años, mecánico y además empleado de la Real Silk, de iguales condiciones físicas que el anterior, enemigos de las bromas, encerrados en sí mismos, como personas de experiencia, no obstante la alegría sana de la juventud. Un tercer personaje fué el eje de la tragedia una mujer de singular belleza: Heriberta Ramírez. Esto se ha conocido, tras de múltiples y afanosas investigaciones de la Guardia Rural, a cuyo frente actuó el sargento Ledo de la Cruz.

El origen de la tragedia

El día 22 del pasado mes, inesperadamente llegó al central Preston Hugo Iriarte, procedente de La Habana, sorprendiendo a sus padres, que le reprocharon haber abandonado sus estudios. El manifestó que regresaría dentro de breves días. Por la noche, visitó el hogar de su amada, la señorita Heriberta Ramírez, con quien se dice llevaba relaciones amorosas, sin el conocimiento de sus familiares, desde hacía unos dos años. Por tal motivo, no pudo hablar con ella, pero sí manifestó que venía «a arreglar un asunto delicado». La invitó a que en la noche siguiente, el 23, fuera al cine; llegado ese día, no lo realizó, por motivos ignorados. Iriarte, quedó esperándola. Horacio Feliú, se dice requería de amores a la señorita Heriberta Ramírez, en ausencia de Iriarte, quien según rumores, la celaba constantemente, producto de la loca pasión que ella le inspiraba. Pero en Feliú parece que no era menor esa pasión amorosa, y aunque ella no lo aceptara, él continuaba amándola.

Estuvieron tomando juntos

La noche de la cita concertada en el cine, Iriarte entró en éste, parece que buscaba a Feliú o a su amada, pero salió momentos después, encontrando a Feliú en el portal, a quien invitó a tomar algún café. Se sentaron a una mesa con sus amigos Abelardo Arafez y otro de apellido López, charlando entre los cuatro animosamente, aunque se notaba gran nerviosismo en Iriarte, quien, contra su costumbre, pidió una cerveza que ingirió rápidamente.

El desafío

Alrededor de las diez de la noche se retiraron López y Arafez, y detrás de ellos Iriarte y Feliú, hacia una oscuridad prolucida por nuestros árboles frente al teatro, y allí charlaron largo rato, suponiéndose lógicamente que entablaran una discusión sobre lo que se supone el móvil; el amor de Heriberta. De allí salieron nerviosos, ya citados para el lugar de los hechos: —el malecón que existe en la orilla del mar, detrás del Preston Club.

La tragedia

El joven Feliú se dirigió a su cuarto en la casa de empleados, se cambió el traje de paseo gris que usaba por un pantalón y camisa de trabajo, y puso su revólver bajo ésta. Al interrogarle su compañero de cuarto, dijo que iba a pescar. Lo hacía todo muy de prisa, con gran nerviosismo. Iriarte fué a su hogar, envolvió el revólver y un pantalón kaki en un periódico, lo lanzó por una ventana para que no vieran sacar el bulto, que recogió al salir y se dirigió al lugar de la cita, antes que su rival. En el camino, Feliú se encontró con un amigo, que le preguntó a donde iba tan de prisa, diciéndole, «a un asunto». Lo vió doblar la esquina del Club y lanzarse en loca carrera al lugar trágico, allí le esperaba Iriarte, revólver en mano, sin haber podido cambiar su traje, pues estaba elegantemente vestido, por el pantalón que había llevado. Casi a un metro de distancia se hicieron los disparos, que fatalmente fueron certeros. Cuatro disparó Feliú, dos hicieron blanco. Iriarte disparó dos, y solo uno hizo blanco. Acudieron los agentes de la autoridad que estaban de recorrido, al escuchar los disparos. Encontraron a Feliú con vida, debatiéndose ya en la agonía; su mano derecha y el revólver, descansaban sobre el pecho de Iriarte, que murió instantáneamente. Este presentaba dos heridas producidas por proyectil de calibre 32, una en la cabeza, con derrame de la masa encefálica, y otra en la tetilla izquierda, que le interesó el corazón. La herida de Feliú fué en la tetilla izquierda, si bien no le interesó el corazón, pero era mortal por necesidad. A las doce se constituyó el señor Juez de Instrucción, doctor Chacón Pérez, asistido del secretario Tamayo Sedano y del médico forense doctor Vinardell, practicándose las actuaciones del caso.

Son familiares los padres de las víctimas

Los padres de las víctimas, que son parientes, Enrique Iriarte Caruncho, ex-presidente del Consistorio de este Municipio y actualmente Concejal, y Pedro Feliú, se encontraron en un fuerte abrazo de padres conmovidos en lo más íntimo, borrando todo vestigio de ulteriores disgustos.

Y así la muerte segó definitivamente estas dos vidas juveniles, dejando una intensa estela de dolor en sus familiares y todos los que le trataron. Con hidalguía y valor propios de caballeros de la época romántica, ofrendaron sus vidas en aras de un amor que puede calificarse de obsesión fatal.

L. GARCIA
Corresponsal

Estaban reclamados en varios juicios por robo y atraco

Identificados los cadáveres. Eran primos hermanos. Regresan a Sto. Domingo los exilados

VIOLETA, diciembre 1. DIARIO. Habana.— Fueron identificados los cadáveres de los dos secuestradores del niño Evaristo Vila, que resultaron muertos en el encuentro sostenido ayer con la fuerza pública, muy cerca de este lugar. Eran Salvio Castillo y Rafael Castillo, primos hermanos, vecinos de Iguará, autores del asesinato del polaco Charles Ziziman, hecho ocurrido este año en el citado pueblo, y eran, además, autores de varios robos y atracos a mano armada, hallándose reclamados en varios Juzgados. J. FIGUEREDO. Corresponsal.

Despedida a los exilados dominicanos

SANTIAGO DE CUBA, diciembre 1. DIARIO. Habana.—A las once de la mañana zarpó de nuestro puerto el yate «Ramfis» del ex-presidente dominicano general Trujillo, conduciendo al Lcdo. Estrella Ureña y a otros dominicanos exilados. Numerosas personas fueron a despedirlos, entre ellos el Cónsul Lcdo. Bonetti. Ureña dijo que esperaba que pronto regresen a su patria todos los exilados dominicanos que se encuentran en diversos países así como los que aun quedan en esta ciudad, que no pueden irse todavía.

Anoche se ofreció en el lujoso yate una recepción por el Cónsul dominicano al Cuerpo Consular aquí acreditado, asistiendo a la misma numerosas representaciones sociales.

—Ha llegado a esta capital, donde actuará así como en otros lugares de la provincia, la cantante Paulina Alvarez con su orquesta. Esta noche visitó la Asociación de Periodistas profesionales, donde fué recibida y obsequiada por la Directiva que preside nuestro compañero Alberto García. ESPECIAL.

ESTADO DEL TIEMPO

Nota oficial del mediodía del viernes: Las altas presiones moderadas se extienden hoy sobre el Atlántico, Cuba, la porción oriental de los Estados Unidos y casi todo el Golfo de México, con buen tiempo.

Pronóstico para hoy, sábado: Vientos del nordeste al sur, flojos a moderados. Cielos despejados principalmente, subiendo algo más las temperaturas.

Observatorio Nacional.

MAS INFORMACION TELEGRAFICA

Falleció un coronel del Ejército Libertador

CAMAGUEY, diciembre 1. DIARIO. Habana.—Ha muerto en esta ciudad hoy por la mañana el coronel del Ejército Libertador, Rodolfo Parrado, distinguido miembro de esta sociedad, en la que ha producido hondo pesar su fallecimiento.

—El día 5 del actual se celebrará en los salones de la Hermandad Ferroviaria de Cuba un homenaje a los Delegados a la Constituyente por esta provincia, en cuyo acto se les presentará un informe de los vitales problemas que afectan a la clase obrera.

—Cerca de cuatrocientas mil unidades de suero antitetánico se han recolectado por suscripción pública para salvar la vida de tres niños pobres atacados de tétanos que se hallan recluídos en el Hospital, donde se carecía de ese suero para combatir el mal.

CITAN PARA EL DIA 6 A LA JUNTA DE SUPERINTENDENTES DE LAS ESCUELAS PUBLICAS

Convocadas las subastas para adquirir el material de la Secretaría de Educación, para 1940. Hasta el día 23 se admitirán trabajos escolares para el Concurso de Higiene

Ha sido citada ya la Junta de Superintendentes de Escuelas para el próximo miércoles.

El doctor Heliodoro García Rojas, Superintendente General de Escuelas, ha dictado ya las órdenes en ese sentido.

La primera reunión tendrá lugar a las cuatro de la tarde del día antes indicado.

En estas reuniones será designada la comisión técnica que redactará en definitiva los nuevos cursos de estudios para las escuelas públicas y se conocerán los trabajos realizados por el doctor Manuel Alcaine, Director de la Enseñanza, sobre las actividades preparatorias de la lectura.

Acerca de este asunto el doctor Alcaine ha preparado una guía didáctica, que estima que será de gran utilidad para los maestros.

Convocadas las subastas para adquirir el material

Ya han sido convocadas las subastas para adquirir el material que necesita la Secretaría de Educación Pública.

Se iniciarán las mismas, conforme informamos en nuestra edición anterior, el día cuatro de los corrientes.

De la convocatoria oficial damos cuenta en otro lugar de esta misma publicación.

Hasta el día 23 se podrán remitir los trabajos

Hasta el día 23 de diciembre, podrán remitirse al negociado de Higiene Escolar de la Secretaría de Educación los mejores trabajos sobre higiene que redacten los alumnos de las escuelas públicas y privadas de la nación, influídos por el último folleto de difusión de las medidas de profilaxis que ha distribuído el citado departamento.

El doctor Aníbal Herrera y Franchi Alfaro, director y alma máter del departamento de Higiene Escolar, se ha dirigido en ese sentido a los directores de los planteles.

El propio doctor Aníbal Herrera asistirá, en representación del doctor Cleto A. Guzmán, Secretario de Educación, a la sesión que ofrecerá la Academia de Ciencias de La Habana mañana, domingo, para conmemorar el Día de la Medicina Americana, que se celebra en la fecha del natalicio del doctor Carlos J. Finlay.

Esteban Betancourt, Director de San Alejandro

Ha sido designado director interino de la Academia Nacional de Bellas Artes de San Alejandro, el escultor Esteban Betancourt.

Actuará como tal mientras dure la ausencia en el extranjero del doctor Esteban Valderrama, director en propiedad del citado centro docente.

Los pagos en Educación

Ya se ha pagado a todo el personal de la Secretaría de Educación Pública.

El pagador del departamento, señor Augusto Vega, nos informó ayer de ello.

Se espera que hoy se pague la mensualidad correspondiente a agosto a los retirados escolares del distrito de la Habana.

El Secretario a Viñales

Se informó ayer en la Secretaría de Educación, que el doctor Cleto A. Guzmán, partiría hoy hacia Viñales, donde se propone descansar durante el sábado y el domingo de la intensa labor del departamento.

Hallan ahorcado a un anciano en su casa: Neptuno 601

Una joven bailadora de una academia, envenenada. Sufre lesiones graves una señora

En su domicilio apareció ahorcado anoche Ramón Fernández Pérez, natural de España, de 81 años de edad y vecino que era de Neptuno 601, por Escobar. primer piso.

Según manifestaciones de Manuel Fernández, su padre se encontraba enfermo. Recientemente intentó privarse de la vida, no lográndolo por la rápida intervención de sus familiares.

Con lo actuado por el capitán Herrera, al mando de la Cuarta Estación, se dió cuenta al Juez de Guardia doctor Morales Montalvo.

Envenenada una joven

En el Segundo Centro de Socorro fué asistida anoche de graves síntomas de intoxicación, Estrella de Armas, de la Habana, de 29 años de edad, bailadora de academia y vecina de Lealtad 406. Dado su estado de gravedad no pudo prestar declaración, siendo trasladada al Hospital Calixto García. El teniente Becerra, de la Cuarta Estación, inició las oportunas diligencias.

Lesionada en un ómnibus

María Sopeña Vega, de 42 años de edad y vecina de San José 7, en Marianao, sufrió anoche diversas lesiones diseminadas por el cuerpo, viajando en el ómnibus 586, de la ruta 21, al frenar el vehículo inesperadamente, por habérsele interpuesto un camión, en la esquina de Monte y Estévez. La señora Sopeña iba sentada en uno de los asientos delanteros izquierdos del ómnibus y por la parada rápida del mismo se fué contra el asiento delantero.

José Acosta Benítez, vecino de Rosendo Collazo 24, en Marianao, chofer del ómnibus, explicó a la policía que transitando en dirección a la Habana por la Calzada del Monte al llegar al lugar de referencia, se le interpuso un camión que en esos momentos, dando marcha atrás salía de un garage.

El chofer fué puesto en libertad.

DEFUNCIONES OCURRIDAS AYER EN LA HABANA

(Hasta las 4 p. m.)

Francisco Blanco Blanco, blanco, de 71 años de edad, en Cerro 1424.
Francisco Jiménez, negro, de 41 años, en Aguila 1113.
Adolfina Medrano, negra, de 16 meses, en la Cueva del Humo sin número.
Rosa Delgado Sotolongo, negra, de 3 meses, en Misión 574.
Andrés Hernández Hernández, mestizo, de 20 días de nacido, entre 27 y 25, Vedado.
Ana Kersey Woose, blanca, de 65 años, en San Francisco 503.
Joaquina Freneto Quiroga, blanca, de 24 años, en 10 de Octubre 1560.
Juan González Fariñas, blanco, de 54 años, en el Hospital Lebredo.
Oscar Iturraga García, mestizo, de 51 aos, en el Instituto del Cáncer.
Bruno Martínez Larrinaga, mestizo, de 9 días de nacido, en San Martín 5, letra G.
Salvador González Martínez, blanco, de 75 años, en 10 de Octubre 130.
Félix Rodríguez Hernández, blanco, de 6 años, en Cañas, Arroyo Naranjo.
Elisa Arias Bure, blanca, de 27 años, en el Hospital Lebredo.

DE JOVELLANOS

Duelo

Una triste nueva de un fallecimiento llega hasta nosotros.

Atacada de rápida dolencia dejó de existir en la Habana, donde residía, la respetable y bondadosa señora Menalia Benítez de Santodomingo, perteneciente a una antigua y querida familia de esta localidad.

Muy sentida ha sido su muerte en esta sociedad en la que contaba con numerosos afectos.

Quedan llorando inconsolablemente a la virtuosa dama, su esposo el Sr. José Sotolongo, sus hijos, hermanos y demás deudos a los que hago llegar mi condolencia por la pérdida tan irreparable que acaban de sufrir.

América Marcos.
Cronista Social.

SUFRIO ESTA MADRUGADA UN COLAPSO EL JOVEN ESTUDIANTE CARLOS RUIZ

A la una y media de la madrugada sufrió un colapso, que hizo temer seriamente por su vida, el joven estudiante universitario Carlos Ruiz, que resultó herido de un balazo en el vientre al ser tiroteado el desfile estudiantil que en la tarde del 27 de Noviembre se dirigía al Mausoleo de la Punta. Durante quince minutos los galenos y alumnos de la Sala Alpízar, del Hospital Municipal, donde se encuentra recluído el joven Ruiz, dudaron que rebasara la crisis, pero a base de estimulantes lograron reanimarlo. A las dos de la madrugada se estimaba pasado el peligro inmediato. Ayer por la mañana le fué hecha a Ruiz la cuarta transfusión de sangre. Su estado de debilidad es muy acentuado. De su lado no se separan los médicos y familiares.

Amenazado por su actuación en los hechos del día 27

Trátase del que desarmó a un individuo acusado de disparar contra el desfile estudiantil

Ayer, ante el subinspector Antonio Madruga, oficial de guardia en las oficinas de la Policía Secreta, denunció Juan Puig Rosales, residente en Aguila 100, que ha sido amenazado de muerte por su actuación en los tristes sucesos desarrollados el 27 de noviembre último, durante el desfile estudiantil.

Refirió el expresado Puig Rosales que fué él quien desarmó a Miguel Danilo Díaz Machado después que éste disparó contra los estudiantes, agresión que, como se sabe, produjo un muerto y varios heridos, y por ello, el día 29 del pasado noviembre, al llegar a su domicilio en horas de la tarde, pudo observar que habían echado por debajo de la puerta un anónimo, escrito en rojo, con el símbolo comunista y con las iniciales de Unión Revolucionaria Comunista, y que dice: No te metas en lo que no te importa.

Además, agregó el denunciante, ha venido recibiendo reiteradas llamadas anónimas por teléfono, en las que se le previene que si persiste en acusar al antes expresado Díaz Machado, le darán muerte.

Espera el Municipio que Gobernación resuelva sobre acuerdos pendientes para nivelar el presupuesto de 1940

Vence hoy el plazo de 90 días hábiles que se concede a ese departamento, para aprobar o suspender esos acuerdos, que suman $400. Foco de infección en el Mercado de Tacón

Al mediodía de hoy, vencerá el plazo legal de noventa días hábiles concedido a la Secretaría de Gobernación para, por medio de resoluciones presidenciales, aprobar o suspender los acuerdos de inclusión en el anteproyecto presupuestal de 1940 tomados por el Ayuntamiento de La Habana en pasada oportunidad.

Hasta este momento, se ignora oficialmente la actitud adoptada al efecto por aquel Centro Superior, pues no ha llegado aún a la Secretaría del Consistorio ninguna comunicación oficial sobre la materia. No obstante, se tiene la impresión de que pasan de cuatrocientos los acuerdos suspendidos, entre todos los que representan pagos de obligaciones atrasadas por todos conceptos.

Como fuere, la impresión predominante en el Municipio es que dentro de la actual decena, ya estará totalmente notificado el Ayuntamiento de las suspensiones y aprobaciones decretadas, a fin de que su Comisión de Hacienda y Presupuestos pueda reunirse y efectuar la nivelación correspondiente del anteproyecto en cuestión.

El paréntesis forzoso de estos días, por lo demás, facilitará que la mencionada Comisión diafanice su posición ante el Consistorio en pleno, pues se considera que la sesión del pasado martes, donde se hicieron duras inculpaciones a su Presidente, el concejal señor Fernando Simo, equivale a plantear una cuestión de confianza. Es muy factible, por tanto, que sean otros los señores ediles que, a través del referido organismo, practiquen la próxima nivelación presupuestal, facilitada ya por la Secretaría de Gobernación.

Reanuda sus actividades el concejal M. Buchó

El Secretario en propiedad del Ayuntamiento capitalino, concejal Manuel Buchó Herrera, que acaba de pasar una larga enfermedad, ha reanudado sus actividades públicas, estando ya totalmente restablecido.

En la tarde anterior, en efecto, el señor Buchó Herrera despachó en la Casa del Pueblo distintos asuntos administrativos y concedió audiencia a numerosos amigos particulares y políticos.

La reaparición en la vida pública del concejal Buchó Herrera ha sido saludada con júbilo por todos en la Municipalidad.

Nuevas obras urbanas

Por el Registro General han presentado planos y memorias, solicitando licencia para construír, José Antunez Montalvan, para la construcción de una planta situada en la Avenida del Oeste, Reparto San Leonardo, en el solar 28 de la manzana A, comprendida por las calles Ave. del Oeste, Gral. Lacret, J. Goss y L. Estévez.

Dr. Fernando G. Estéfani, una modificación que intenta introducir en las obras que se llevan a cabo en la calle 19 entre 18 y 20, en el Vedado.

Dr. Luis Machado, para una modificación en la casa de la calle de Paseo número 515, en el Vedado.

Una oferta de compra

El señor Miguel Miquel, vecino de Campanario y Rastro, pide al Alcalde se le expida una orden para el Jefe de los Fosos, a fin de poder ver los sacos de carbón vegetal allí depositados desde el año 1934 y que se encuentran casi destruídos, para hacer oferta de compra de los lotes expresados conforme determina la Ley.

Esta petición será resuelta en breve.

Contra un foco de infección

El Jefe Local de Sanidad se ha dirigido al Alcalde, informándole que como resultado de reciente inspección realizada en el Antiguo Mercado de Tacón, Plaza del Vapor, se ha podido comprobar la necesidad urgente de verificar un chapeo de la yerba que ha crecido en el patio de dicho Mercado, por constituir un foco de infección susceptible de convertirse en criadero de mosquitos.

En tal sentido ruega a la Alcaldía ordene que por obreros municipales se proceda a la limpieza de ese lugar que afecta directamente a la salud pública.

Subvención reclamada

La Asociación Nacional de Inválidos reclama al Municipio el pago de la subvención de 50 pesos mensuales que figura en presupuesto por acuerdo del Ayuntamiento, y la que no se le paga desde hace tiempo, adeudándosele varios meses que importan 250 pesos.

Consigna el Presidente de dicha institución, que debido a ese atraso en el pago de la subvención ésta se encuentra en peligro de ser demandada en desahucio por el propietario de la casa en que radica, cosa esta que ya le ha sucedido en distintas ocasiones, por lo que ruega al Alcalde ordene ese pequeño pago que en nada afecta a la economía municipal.

M.E.C.D. 2016

LOS JEFES DE SANIDAD CARECEN DE ELEMENTOS TECNICOS PARA FISCALIZAR LA PUREZA DE LAS AGUAS

Seis años impuso la Sala Quinta de la Audiencia a Antonio Naranjo, por el frustrado secuestro del Dr. Johnson

El Tribunal de Urgencia señaló para el día 8 del actual el juicio contra los dos acusados de asaltar y pretender robar a un conductor de ómnibus. Pleito por $300,000.00

Fué sancionado, ayer, por la Sala Quinta de lo Criminal de la Audiencia en funciones de Tribunal de Urgencia, Antonio Naranjo Betancourt, a la pena de seis años de privación de libertad, como responsable del delito de secuestro imperfecto, —frustrado—, de conformidad con el decreto-ley 126 de 1935. La sentencia fué dictada en el caso que se siguió a dicho Naranjo por el secuestro frustrado del doctor Teodoro Johnson, en la calle 17, en el Vedado, en 7 de noviembre último, habiendo interesado el fiscal doctor Fernando Freyre de Andrade, la sanción de dos a seis años de prisión.

El caso del asalto y robo frustrado a un conductor

Para el día 8 del actual ha fijado dicha Sala, en funciones de Urgencia, el juicio contra Juan Lentini e Higinio Flores, por el asalto y robo imperfecto, —frustrado—, al conductor José Piñón de la ruta 19 de los Omnibus Aliados, en las oficinas de esa ruta, en el reparto Miramar, en 21 del pasado noviembre, por la noche. Ostenta la defensa de dichos acusados el doctor Manuel Pellón.

Las vistas de inconstitucionalidad señaladas para hoy

El Tribunal Supremo, tiene señaladas para la mañana de hoy, ante el Pleno, las vistas de los siguientes recursos de inconstitucionalidad:

De Angel Atia y otros contra el decreto-ley 516 de 17 de enero de 1936, siendo letrado de los demandantes el doctor Alfredo Castellanos, y los no demandantes, el doctor José Antonio Núñez; esta vista es con apercibimiento.

De Octavio Orta Menéndez y 27 ciudadanos más contra el decreto presidencial número 1877 de este año, dirigiendo a los actores el doctor Miguel Figueroa; de Gustavo García Padrón, en causa 1027 del pasado año del Juzgado de Instrucción de la Tercera Sección, dirigiéndolo profesionalmente el doctor José Miguel Pérez Lamy.

—Del doctor José R. Ros, por sí y a nombre de José García Vega, contra la ley de Coordinación Azucarera y su reglamento, dirigiendo el asunto el citado doctor Ros; y de Emilgio Hernández, en causa 84 de 1939 contra el recurrente y otro por infracción de la Ley del Censo Electoral, ostentando la dirección de los demandantes el doctor José Rosado Aybar.

Por asalto y robo en la carretera de Güines

Se celebró ayer ante la Sala Segunda de lo Criminal de la Audiencia el juicio de la causa contra Nicolás González Mesa, acusado de asalto y robo de mercancías a un camión en la carretera de Güines. El fiscal pidió trece años de prisión y defendió el doctor Francisco Carona.

Al anularse un testamento se deja sin efecto una naturalización americana en Cuba.—Pleito por más de $300.000.00

El Juez Humberto Martínez Azcué, por ante el Secretario Daumy, ha dictado sentencia en el juicio declarativo de mayor cuantía seguido por Manuel Fontanals contra María Teresa Herrera, Fernando Fontanals y The National City Bank of New York, declarando con lugar la demanda.

La cuantía de los bienes en litigio es de $319.000.00.

De acuerdo con la tesis sostenida por el letrado del actor, doctor Francisco González Rodríguez, debía declararse nula la naturalización obtenida por Isidro Fontanals en los Estados Unidos en 1911, declararse nulo el testamento y todos los actos subsecuentes, y el juzgado así lo dispone en la sentencia que nos ocupa.

Afirma la resolución que es nula la naturalización americana obtenida por el causante en el Estado de Nueva York y que no puede consentirse de acuerdo con nuestras leyes, que un padre cambie de nacionalidad para perjudicar los derechos hereditarios legales de sus hijos cuando se prueba que ese fué el único objeto de la renuncia a la ciudadanía cubana, puesto que el causante jamás se ausentó de Cuba ni vivió, ni estuvo domiciliado en los Estados Unidos, y hasta desempeñó un cargo público en la Habana, como ciudadano cubano, antes y después de la naturalización.

En este importantísimo pleito fué en el que se solicitó el dictamen del doctor Antonio Sánchez de Bustamante y Sirven, distinguida figura de nuestro Foro, para esclarecer el texto y sentido de la legislación sobre naturalización que está vigente en los Estados Unidos.

La sentencia, respetuosa de la soberanía extranjera que concedió la naturalización, declara que la nulidad sólo se pronuncia en cuanto a los efectos de dicha naturalización en Cuba y sobre los bienes todos del testador que estaban y están situados en territorio cubano.

Es la primera vez, que sepamos, que en nuestra República se haya anulado una naturalización obtenida por cubano en el extranjero en perjuicio de sus hijos cubanos.

Peticiones del fiscal

Diez años de presidio interesa el fiscal por delito de ultrajes para el procesado, asiático Emilio Chueng o Hug como autor por participación directa.

También pide el fiscal un año de prisión para José Francisco Soto Navarro y Bertematy, por infracción del Código Postal, por haberle dirigido una carta infamante por correo a Francisco Gener Padrón.

Para Silverio Cabrera Rodríguez, seis años de prisión por delito culposo de lesiones con agravante de reincidencia, además debe de indemnizar a Vero Peñalver en $150.00 siendo tercero civilmente responsable la Havana Electric Railway Company.

Dos años de prisión para Antonio Li, (a) «El Tuerto», por tenencia de drogas heroicas. Al procesado le encontraron ocultos dentro de la boca, enculetos en papel impermeable, cuatro papelillos conteniendo sal de morfina y dos papelillos más en la mano que trataba de esconder.

Y por último un año, por delito de rapto, para el procesado Abelardo Muñoz Hernández.

Una biblioteca en las canteras donde trabajó el Apóstol

Una iniciativa del Coronel Batista. Martí estuvo allí condenado a trabajos forzados

El «113», cuenta dieciséis años. Es un adolescente que «se siente con fuerzas para ser verdaderamente un hombre». Pero no puede considerarse pequeño si se compara con otros dos compañeros menores que él: el negrito Tomás, que tiene once años, y Lino Figueredo, que tiene doce. Estos niños, y aquel que ya empieza a dejar de serlo, están condenados a trabajos forzados. De ahí saldrá el adolescente con una marca indeleble en la carne y en el espíritu que no habrá de cicatrizar jamás. Sería admirable adentrarse imaginativamente en aquel espíritu e interpretar sus pensamientos al modo de Stepran Eweig cuando describe las torturas de un chiquillo precoz en «Primeras Experiencias» No se ha hecho aún con el glorioso niño de las canteras de San Lázaro. Nuestros colegiales adquieren un conocimiento del Martí redentor, que está un poco fuera de la comprensión infantil. Debería enseñárseles, ante todo, ese otro Martí, el fundador de aquel único número de la Patria Libre y de Aldala, el niño que se acusa a sí mismo de ser el autor de la carta que lo condena a trabajos forzados teniendo solamente dieciséis años.

Se ha proyectado crear en aquella canteras algo hermoso que sirva de recordatorio a los ciudadanos desmemoriados. Nada mejor que una biblioteca pública. Una verdadera biblioteca puesta al alcance del pueblo. La idea es del Coronel Batista. Seguramente los martianos secundarán la idea apoyándola con calor. Los que se preocupan por instaurar en nuestra Isla verdaderas bibliotecas, no un conjunto de muebles atestados de libros acompañados de un señor que sacude el polvo y bosteza frente a los escasos lectores, también están de plácemes. He aquí la oportunidad de coadyuvar para que se lleve adelante una obra de tanta utilidad. El pueblo no lee. No se le ha enseñado. Hay que ir hacia él, educarle, despertar su afición utilizando la misma fuerza de propaganda que se ha empleado para llevarlo al «boxeo» o al «base ball». La costumbre crean la afición. Y no es necesario que expliquemos aquí la enorme importancia que tiene para una comunidad cualquiera la cultura de los miembros que la componen.

Esperamos que la idea del Coronel Batista cuaje en realidad concreta y podamos contar muy pronto con una biblioteca popular que será el mejor modo le glorificar la memoria de aquel adolescente mártir de las canteras de San Lázaro.

Importante decreto

El Cuartel General del Ejército Constitucional, por la Circular número 41, ha dado a conocer a todos los mandos el decreto presidencial número 2904, que dispone que en lo sucesivo los pagos de jornales a obreros por labores agrícolas o industriales serán hechos, precisamente, en efectivo y por oficinas, entidades o personas pagadoras, independientes de todo establecimiento comercial, agrícola o industrial. En toda tarea agrícola se hará en lo adelante el pago en efectivo, quedando prohibido realizarlo por medio de vales, fichas o cualquier otro comprobante que tienda a burlar el precepto contenido en el artículo 363 del Código de Defensa Social. El decreto, dispone que en los pagos por jornales no podrán mencionarse operaciones de índole comercial, ya sean de refacción, suministro, anticipo o cualquier otra análoga, debiendo pagarse íntegro el salario devengado y por último recomienda a las autoridades, miembros de la Policía, Ejército y Marina, la más extricta vigilancia para el cumplimiento de lo que por el mencionado decreto se dispone.

ACTITUD EJEMPLAR DE UNA EMPRESA PROGRESISTA

Tuvo lugar ayer la reapertura de una de las tiendas «El Gallo»

La firma comercial Valle, Llano and Co., propietaria de la popular organización de sastrerías «El Gallo», nos comunica la reapertura de uno de sus establecimientos. —Se trata de la Sucursal, sita en Monte 313, frente a Amistad, la que después de importantes obras realizadas, ha sido convertida en una de las más hermosas tiendas de la capital. La actitud progresista de los señores Valle, Llano and Co., preocupándose por ofrecer a sus clientes el máximum de comodidad y una presentación agradable y apropiada de sus famosos trajes, merece ser imitada. —Nos complacemos en consignar nuestra felicitación a la empresa amiga, deseándoles muchos éxitos.

VEHICULOS CIRCULADOS

Por transitar con exceso de velocidad, ayer fueron circulados por la policía, los vehículos siguientes:

Segunda Estación: 37462 y ómnibus 373.

Séptima Estación: ómnibus 90.

REALIZABAN APUNTACIONES

Ramón Malpica García, dueño de un salón de billar situado en Acosta 412, fué detenido por realizar apuntaciones de rifas y terminales en el expresado comercio.

También fué detenido por igual motivo Amador García Acosta, dueño de la vidriera situada en el mismo lugar, a quien se le ocupó un revólver cargado, careciendo de la correspondiente licencia.

MENOR LESIONADO

El menor Estanislao Luján Delgado, de 8 años de edad y vecino de Cuarteles 7, sufrió diversas lesiones de carácter menos grave, al ser arrollado frente al Anfiteatro Nacional, por la bicicleta que montaba un individuo que logró fugarse.

LESIONADO MENOS GRAVE

Al rebaslar y caer en su domicilio se ocasionó lesiones de carácter menos grave, Fe Collado, vecino de Cuba 562.

H A B A N E R A S

LA MODA ACTUAL

NUEVOS MODELOS

La línea nueva se advierte en este gracioso modelo, que reúne en su aspecto sencillo detalles interesantes de la moda.

NIGHT CREAM

Madame Rubinstein nos ofrece la novedad de una crema que llama **Crema morena** y que al poco tiempo de usarse se advierten sus magníficos resultados.

De origen biológico y fabricada con los más puros ingredientes, favorece la piel, nutriéndola, al extremo de corregir arrugas dejando la piel suave y perfecta.

Una aplicación diaria al acostarse bastará para evitar esos defectos que afean, logrando de un cutis seco y arrugado, convertirlo en una piel joven, tersa y fresca como la de una niña.

Esta crema, al igual que otras muchas de incalculables efectos, se vende en **Fin de Siglo**, donde le ofrecen consejos gratis para aumentar la belleza femenina.

NOTAS DE PARIS

Las chaquetas de los **suits** son más bien largas y muy ajustadas, viéndose las creadas por **Creed**, que se ensanchan al estilo de las del Siglo XVIII. Este gran **coturier** favorece la época de la Revolución, presentando modelos en negro-silueta, haciendo el efecto de una silueta recortada de la época, que se llevan con tricornios de la casa de **Rose Valois**; los de más vestir, adornados con plumas de avestruz, los modelos más sencillos con motivos de pasamanería dorada. En toda la colección de **Creed** predominan los motivos de la época de la Revolución.

Chez Schiaparelli, la gran mayoría de las chaquetas son largas; **Mainbocher**, al contrario, favorece el tipo túnica entallada. **Rouff** tiene algunos modelos interesantes con chaqueta «frock». Son para combinar con trajes de más vestir y para de tarde. Las chaquetas, como los vestidos, se adornan con acordonados de terciopelo y trenza de pasamanería. Muchos tienen cuello, puños y peto de piel, **«Persian lamb» negra.**

Los abrigos se pueden dividir en dos grupos generales: los prácticos y los de más vestir. Los prácticos de tipo **sport** son amplios y también en este grupo se pueden incluir los redingotes de tipo militar con hombros cuadrados y solapas grandes; en la cintura están entallados recordándonos los oficiales encorsetados del ejército austriaco de antes de la guerra.

Los abrigos de más vestir que forman parte de un **ensemble**, son de mucho más **chic**, en verdad, en todas las colecciones y algunos cierran a un lado.

Chez Schiaparelli están abiertos por delante hasta la rodilla y en un modelo ribetea los bordes con la misma piel del cuello. **Rouff** y **Piquet** presentan modelos con suaves drapeados a un lado. **Chez Mainbocher**, uno de los modelos que más llamó la atención, era uno de gran vestir, de lana negra, con un peto de piel «**Persian**» negro que sigue por debajo de los brazos y ata por detrás en un lazo malakoff.

Los detalles salientes de la moda son: la cintura avispa, las caderas redondeadas, el busto alto, la falda para de día sin variación y hay una tendencia de estrechar las faldas. Los hombros en los trajes para de día no son de un ancho exagerado. Hay algunas mangas de jamón y otras fruncidas hacia atrás. El pelo se usa según más favorezca. Hasta **Schiaparelli** aprueba la moda del peinado largo para las jóvenes; las mundanas pueden usar el peinado alto.

Donde quiera se ven telas escocesas para de día; son de lana, y de noche son de seda o terciopelo. Todas las sedas son ricas y suntuosas.

EL CUIDADO DE LAS PIELES

Cuando se posee una piel legítima, aunque ésta tenga varios años y se crea perdida, debe llevarse a **Madame Rosell**, la única experta en pieles que tenemos y la que puede lograr la transformación, limpieza o desinfección que requiera, dentro de la seguridad más completa que será tratada con todo el esmero y cuidado necesarios.

Madame Rosell ha sido encargada en una fábrica de pieles de Lyon durante muchos años, teniendo su **atelier** en Refugio, 5, entre Prado y Zulueta, y su teléfono es: **A-6651.**

BODAS DE PERLAS

(Que celebran hoy los estimados esposos Francisco Paredes y Conchita Ferrer)

La augusta y santa bendición del cielo,
Los unió en lejanas primaveras...
Ella: cual flor de purísima quimera
El: joven y apuesto, de ilusiones lleno.

Han pasado los años, y felices evocan...
Las armoniosas notas de la marcha nupcial,
Fueron sus sueños como azul madrigal,
Y las campanas en su honor redoblan.

Hoy, los primeros besos de cariño filial,
En estas alegrías íntimas y amorosas,
Serán los de sus hijos, que colmarán de rosas
Las manos virtuosas de un amor sin igual.

René SANCHEZ PEREZ

El Vedado, diciembre 2 de 1939.

CUIDADO DEL CABELLO

Un cuidado especial debe emplearse en la atención del cabello, puesto que es una de las partes principales de la belleza.

Lo primero que ha de conocerse es la calidad del **shampoo** con que ha de hacerse la limpieza semanal, escogiendo aquéllos cuyos ingredientes sean puros.

Recomendamos como uno de los mejores el **Shampoo de Manzanilla Iris**, que reúne las cualidades especiales para mantener el cabello brilloso y abundante, evitando las enfermedades en el cuero cabelludo.

El problema del desempleo encuentra rápida solución en el Canadá por la actividad de las industrias bélicas

Miles de personas han hallado trabajo en fábricas y en talleres, donde son solicitados los obreros técnicos y manuales. La importación de materias primas en el Brasil

A a la Secretaría de Estado ha comunicado el Canciller encargado del Consulado de Cuba en Ottawa, Canadá, que el problema del desempleo está encontrando una rápida solución, debido al alza notable de los negocios en las fábricas y centros industriales en general, así como en las minas, en los servicios de construcciones y de transportes y en el comercio al por mayor.

Agrega el funcionario informante que según datos oficiales, más de 13,000 personas han sido empleadas en las industrias últimamente.

En primero de septiembre, 11,856 firmas industriales estaban dando trabajo a 1,165,631 obreros, lo que representa un aumento de más de 20,000 obreros empleados en el presente año, en comparación con el año anterior.

El personal de 5,184 establecimientos en Ontario, solamente fué elevado a 461,854 mil personas, lo que representa un aumento de 23,000 empleados más en el presente año, en relación con el anterior.

Se espera que la actividad creciente de las industrias de la guerra resuelva por completo este problema, toda vez que es mayor el número de personas que constantemente son solicitadas para el trabajáo.

Importación de materias primas en el Brasil

La Legación de Cuba en Río de Janeiro ha remitido un informe a la Cancillería sobre las importaciones de materias primas por el Brasil durante el primer semestre del presente año. De acuerdo con dicho informe, aparece que se han invertido 552,614 contos durante este tiempo, en comparación con la suma de 656.008 contos invertidos en el pasado año, lo que representa una diferencia de 133,466 contos de menos.

De las materias primas que mayor demanda obtuvieron se cuentan, por orden de importancia, las de origen mineral, las textiles y sintéticas; las de origen vegetal y las de origen animal.

Los productos principales que abarcaron las mismas fueron: carbón de piedra, gasolina, hierro y acero, pasta de madera, lana, algodón, pieles y cuero, petróleo y soda animal.

Inauguración del Congreso Indolatino de Cirujanos, en México

El Embajador de Cuba, en México, doctor José Manuel Carbonell, ha enviado a la Secretaría de Estado un informe acerca de la inauguración del Congreso organizado por el Colegio Indolatino de Cirujanos, que se llevó a cabo en el Palacio de las Bellas Artes, en días pasados.

En nombre del Presidente de la República mexicana, general Lázaro Cárdenas, abrió el acto su Secretario Particular Ledo. Agustín Leñero y pronunciaron discursos el doctor Felipe Aceves Zubieta, Secretario General del Colegio; el doctor Carlos Estévez, Jefe del Departamento de Salubridad de Guatemala, el doctor Carlos Zunzunegui, de Chile; el Brin de Panamá; el doctor Carlos Polit, del Ecuador; el doctor Velasco, de El Salvador, y el doctor Scott, de los Estados Unidos de América.

El doctor Aceves en su discurso, abordó la cuestión central: ¿A dónde va el Colegio Indolatino de Cirujnos? ¿Qué objetivos persigue? La Primera Convención Continental es el primer eslabón de una cadena que deberá ser interminable, al margen de los congresos quirúrgicos de cada país, en los que se haga el análisis de los problemas quirúrgicos autóctonos.

Se refirió a un órgano del Colegio, que será el mirador quirúrgico de la América Hispánica. Además, los maestros jóvenes atravesarán nuestras fronteras con el deseo fervoroso de establecer el intercambio quirúrgico continental.

Falla importante juicio sobre nulidad de testamento y otros procedimientos, el Juez de Primera Instancia del Oeste

Dictada sentencia en el juicio seguido por M. Fontanals contra María Teresa Herrera, Fernando Fontanals y otros. Reclama el acto la participación legal en la herencia

El doctor Humberto Martínez Azcue, Juez de Primera Instancia del Oeste, dictó ayer importante sentencia en los autos del discutido juicio sobre nulidad de naturalización y otros pronunciamientos establecido por Manuel Fontana's y González contra María Teresa Herrera y Bertematti, viuda de Fontanals, Fernando Fontanals y Herrera y otros, en el que se solicita por la parte actora la nulidad, ineficacia o caducidad en Cuba de la naturalización obtenida en los Estados Unidos de América el 15 de abril de 1911 por Isidro Fontanals y Martínez, declaración de nulidad previa que se interesa con vista a las declaraciones de nulidad del testamento que otorgó como ciudadano americano el día 12 de mayo de 1928, ante el Notario de la Habana, doctor Carlos A. Saladrigas y Heredia, y de la nulidad de la escritura de división y adjudicación de los bienes relictos otorgada el doce de noviembre del mismo año antes citado, por ante el Notario, también de la Habana, doctor Juan E. Bandini y Tosso, para que, como consecuencia de esos pronunciamientos, se declare intestado el fallecimiento de Isidro Fontanals y Martínez y por sus únicos y universales herederos a su hijo legítimo nombrado Fernando Fontanals y Herrera, a su hijo natural reconocido Manuel Fontanals y González y a su viuda María Teresa Herrera y Bertematti, en la proporción que respectivamente le reconoce el Código Civil cubano; ordenando al actor y demandados a rendirse cuentas de lo que hubieren percibido o como producto de los bienes relictos, para imputarlo a sus respectivas participaciones.

En este pleito oportunamente rindió un amplio informe en materia de derecho internacional, el doctor Antonio Sánchez de Bustamante, que ahora al ser dictado este fallo ha sido apreciado concienzudamente por el doctor Martínez Azcue.

Resolviendo el asunto, dice el Juez en uno de sus Considerandos: Que la adquisición de una nacionalidad por naturalización, como cualquier otro acto jurídico, puede ser nula o ineficaz cuando no se cumpla al adquirirla con las condiciones exigidas por la Ley del país que la otorga, y de ahí que deba reconocérsele a quien se le haga o se pretenda hacerla valer en su contra, el derecho de impugnar su validez o eficacia ante los Tribunales de Justicia, sobre todo, como en el presente caso ocurre, fuera premisa necesaria su terminación para poder resolver el verdadero fondo del problema planteado, y a aquellos la facultad de fallar, según lo alegado y probado, si se trata de en efecto o no de un acto nulo o ineficaz ya que admitir el criterio contrario conduciría a colocar a las naturalizaciones, aun tratándose de efectos relativos solamente, fuera de la esfera de acción de la soberanía nacional, que, según los principios ya consagrados por el Derecho Internacional Privado, no reconoce limitación alguna en lo que al propio país se contraiga, como lo es sin duda alguna decidir sobre la sucesión de una persona cuya nacionalidad sea discutida, en cuanto a ser cubano o americano, por ejemplo, a sus bienes relictos se encuentren, todos, en territorio extranjero cubano, en este caso. Y después de otras consideraciones, el Juzgado procede a declarar sin lugar todas las excepciones opuestas por los demandados a la demanda seguida, y con lugar dicha demanda en todas sus partes; y en su virtud declarar ineficaz en Cuba a los efectos todos de este pleito y de la sucesión de que se trata, la naturalización americana obtenida por Isidro Fontanals y Martínez en los Estados Unidos de América el 15 de abril de 1911, que le fué otorgada por el Tribunal Americano denominado «The United States District Court for the Suthern District of New York, y declarar también nulo en todas sus partes, consecuentemente, a la declaración anterior el testamento otorgado por el causante en su condición de ciudadano americano, por ante el Notario de la Habana ya mencionado.

Guerra sin cuartel a los traficantes en drogas heroicas

Será declarada por la Liga Cubana. Pedirán más pena, y aislar a todo recién curado

Bajo la presidencia del doctor Rogelio Pina y con asistencia de los doctores Hugo Roberts, Guillermo Lage, Pedro G. de Medina, Pastor de Quesada, Arturo Sansores, señoras Zoila de Villiers, Aída P. de Villaurrutia y nuestro compañero señor Antonio Gil Carballo, celebró sesión ayer la Liga Cubana Contra el Narcomanismo, acordándose hacer una intensa campaña y documentar debidamente a los cuerpos de seguridad y a la Secretaría de Sanidad sobre los más modernos métodos usados en otros países para combatir el tráfico y uso indebido de las drogas heroicas, así como crear, de acuerdo con el Gobierno, varios organismos especiales para que se dediquen al exterminio de ese infame negocio que tanto perjuicio está ocasionando a nuestra juventud.

Por iniciativa del doctor Sansores y de nuestro compañero Gil Carballo, se recomendará también a la Secretaría de Sanidad un plan de curación de la toxicomanía y la instauración de la colonia dedicada al albergue de los viciosos, de manera que cuando éstos hayan sido dados de alta en el lazareto de El Mariel, se les mantenga por espacio de dos años alejados de la sociedad, tal como se viene haciendo en los hospitales de San Francisco, California, y en Francia, así como que la Liga Cubana Contra el Narcomanismo se dirija a los poderes públicos en demanda de una modificación del Código de Defensa Social que aumente considerablemente la penalidad para los traficantes y un severo castigo para los que apañen a éstos.

Finalmente se comisionó al señor Gil Carballo para que envíe a la Liga una relación de los individuos que sean conocidos por él como expendedores de drogas y que actúen aún en ese lícito comercio, con el fin de denunciarlos oficialmente a los fiscales de las audiencias.

MENU DEL DIA

Almuerzo

Cup de frutas.
Pescado rebozado.
Filete con salsa negra.
Ensalada variada.
Panetela con coquimole.

Comida

Melón de Castilla.
Crema de apio.
Pollo a la Cocotte.
Ensalada de tomates.
Puding diplomático.

RECETAS DE COCINA

Pollo a la Bordalesa

Se sofríe el pollo, después de sazonado, con un poco de vino, dejándolo cocinar a fuego lento hasta que se ablande. Se coloca en la fuente rodeado con pequeñas alcachofas, papas hervidas, ruedas de cebollas fritas y perejil, todo salteado en mantequilla, colocándose en cada plato un poco de esto, que se habrá remojado con un buen caldo de ave.

M. R. de FONTANILLS

DEFICIENCIAS EN ACUEDUCTOS QUE BURLAN LA LEY, SABIENDO QUE NO PUEDEN PROBARSELAS

El Secretario de Sanidad rendirá un informe, en ese sentido, al Jefe del Estado. A media ración de agua los vecinos de Bolondrón y Güira de Macurijes. Censo de los odontólogos

El ingeniero Gustavo C. Bécquer, de la Dirección de Sanidad, ha rendido un informe en relación con el brote de fiebre tifoidea surgido recientemente en el término municipal de Jaruco y el cual se ordenó investigar con el propósito de conocer su origen.

En sus conclusiones el referido ingeniero Bécquer, después de dar cuenta de sus investigaciones, informa que no es metódica y constante la purificación de las aguas del Acueducto de Jaruco, ya que no tiene protección sanitaria, esto es: que el Jefe Local de Sanidad del término no dispone de los medios necesarios para llevar a cabo esa importante labor de fiscalización, chequeando el residuo de cloro en el agua en la red de distribución.

Lo que le ocurre al Jefe Local de Jaruco, le viene ocurriendo a gran número de jefes locales del interior de la Isla donde existen acueductos. Estas empresas funcionan libremente, sin fiscalización alguna por parte de la Secretaría de Sanidad, debido a que los jefes locales carecen de los aparatos necesarios para comprobar si realmente las aguas están cloradas o no.

Con vista de ello el doctor Finlay, Director de Sanidad, ha celebrado un cambio de impresiones con el doctor Juan de Moya, Secretario del Ramo, informándole del caso especial de Jaruco y otros casos de los que tiene conocimiento, oficial y extraoficialmente.

El doctor Moya, se nos dice, teniendo en cuenta la carencia de crédito para habilitar las jefaturas locales conforme recomienda el ingeniero Bécquez, dará cuenta al Jefe del Estado.

A media ración de agua los vecinos de Bolondrón

El Director de Sanidad ha recibido un escrito de la Compañía Cubanana de Electricidad informándole, verse precisada a disminuir a la mitad el servicio de flúido eléctrico a la empresa propietaria del Acueducto de Bolondrón, que es el mismo Municipio, con vista de las cantidades de dinero que le adeudan del presente año fiscal, que ya suma $13,674.67.

Igual medida ha adoptado la propia Compañía Cubana de Electricidad con respecto al Acueducto de Güira de Macurijes, también propiedad del Municipio de Bolondrón, por adeudarle la suma de $3,256.45.

Termina informando la empresa del flúido eléctrico que el disminuir el servicio, tendrá que disminuir el servicio de agua a las dos poblaciones, lo que puede provocar conflictos de orden sanitario; pero que ya sus gestiones en pro de que se le abonen los adeudos han fracasado, por lo que se ha visto obligada a tomar la resolución adoptada.

El doctor Finlay, Director de Sanidad, trasladará el anterior escrito al Secretario de Gobernación rogándole conmine al Municipio de Bolondrón a que pague las sumas apuntadas, a fin de evitar males mayores.

Toma posesión el doctor Alfredo Domínguez Roldán

Pos Decreto del Presidente de la República, a propuesta del Secretario de Sanidad, doctor Moya, el Director del Ramo, doctor Finlay, ha dado posesión del cargo de Médico del Puerto de la Habana al doctor Alfredo Domínguez Roldán, cuya reposición fué ordenada por la Comisión del Servicio Civil, ante cuyo organismo recurrió cuando fué declarado cesante hace tiempo.

Ocupan muchos alimentos inspectores de Sanidad

La campaña iniciada por la Secretaría de Sanidad para evitar el expendio al público de alimentos en mal estado, está en todo su apogeo. Ayer los inspectores de la Sección de Bromatología, en un «raid» realizado en horas de la mñaana, hicieron las siguientes ocupaciones: doscientas latas de chorizos, en estado de descomposición, sin etiquetas las latas; 18 cajas conteniendo turrones de maní y de frutas, carentes, también, de etiquetas; 300 quesos la mayor parte de ellos afectados por los gusanos, de los tipos Patagrás, Camagüey y Holandés; cuatro cajas grandes conteniendo latas de ciruelas pasas en almíbar; un saco con castañas; 12 botellas de sidra; un saco de nueces; más de 100 libras de pan, que estaban colocadas en lugares llenos de polvo y expuestos a las moscas; 320 pomos de miel de abeja, en estado de fermentación y cuyo producto fué hallado por los inspectores de bromatología en una caballeriza, en la que pastaban dos caballos; cuarenta libras de carne salada, con gusano; 17 cajas de dulce de guayaba; 12 de jalea y 26 latas de otras clases de dulces en conserva.

Cumpliendo instrucciones de la superioridad, estos productos fueron petrolizados y arrojados al vertedero.

Se está confeccionando el Censo de los Odontólogos

Convencidas las autoridades sanitarias superiores de la necesidad de confeccionar el Censo de los Odontólogos, ya se ha iniciado esta labor. El Jefe Local de Sanidad de la Habana ha comisionado para que dirija el censo al doctor Juan Ronney, quien, con personal a sus órdenes realizará cuantos trabajos sean necesarios para acabar con el intrusismo en la profesión y para obligar al cumplimiento de las leyes vigentes sobre la materia.

Ya está confeccionado el modelo que deberán llenar los inspectores a las órdenes del doctor Ronney. En cada modelo, que se llenará por triplicado, deberá hacerse constar si el profesional es graduado de la Universidad de la Habana o de una Universidad extranjera y ha revalidado su título; fecha de la incorporación del título; fecha de su colegiación y número del certificado; fecha del registro del título y dirección en la Jefatura Local de Sanidad de la Habana; dirección particular; dirección del gabinete o clínica en que presta servicios y horas en que los presta; nombre del propietario del consultorio y nombres de los auxiliares, si los tiene.

Estos modelos, de acuerdo con las instrucciones dadas, deberán llenarse por triplicado. De estos, un ejemplar se quedará en la Jefatura Local de Sanidad de la Habana; otro, será remitido al Colegio Estomatológico Nacional; y, el otro, al Negociado Central de Odontología de la Secretaría de Sanidad.

Inspección en San Antonio de los Baños

El doctor Valdés Ruíz, Jefe de Veterinaria Nacional cumpliendo instrucciones del Director de Sanidad, se trasladará al vecino pueblo de San Antonio de los Baños a fin de comprobar el estado sanitario del Matader.

En peligro la Escuela N. de Kindergarten

En comunicación dirigida al Jefe de Urbanismo Municipal, el Jefe Local de Sanidad de la Habana le informa del pésimo estado en que se encuentran las casas Princesa número 116; Delicias entre San Luis y Colina y Once número 991, en el Vedado.

En el último de los mencionados lugares etá instalada la Escuela Normal de Kindergarten, cuyo edificio, como los otros, amenaza ruina.

Prohiben la venta ambulante de pescado

Por oponerse a lo solicitado por el señor Juan Lli un acuerdo de la Junta Nacional de Sanidad y Beneficencia, le ha sido denegado el permiso que solicitó para instalar una venta ambulante de pescado.

Ordenan realizar obras en el Matadero de Batabanó

El doctor Finlay ha reiterado al Jefe Local de Sanidad de Batabanó la necesidad de realizar determinadas obras en el Matadero de la localidad. Al propietario se le concederá un plazo de treinta días para ejecutarlas.

La Policía Secreta aclara cómo murió el italo M. Carreño

Informa un detective sobre el asalto y robo cometido en una residencia de Güines

El comandante Menéndez, jefe de la Policía Secreta, en comunicación dirigida a la secretaría de Gobernación, le informa sobre el caso del italiano M. Carrero (a) Mussolini, por el cual se ha interesado el Ministro de esa nación acreditado en Cuba. Dice el comandante Menéndez que el citado Carrero era vigilante nocturno, de un almacén de mieles de esta capital, y fué hallado muerto el 19 de febrero del pasado año certificándose su muerte como producida por colapso cardíaco, según consta del libro correspondiente del Juzgado Municipal del Norte.

El asalto y robo en una finca de Güines

También ha informado la policía secreta al Juzgado de Instrucción de Güines sobre el asalto y robo en la finca Padrón, ubicada en ese término municipal, señalando como autores directos inmendiatos a Hipólito Rodríguez Arteaga, y a Domingo Pérez Pérez. En ese informe, producto de las investigaciones practicadas por el detective Jose Pereira, del Buró de Robos, se hace constar que dichos sujetos, que son de pésimos antecedentes, usan diversos nombres, han extinguido sanciones varias por delitos contra la propiedad y vivían en Güines, se pusieron de acuerdo para el hecho, y el 23 del pasado octubre, cerca de las ocho y media de la noche se presentaron, vistiendo uniformes del Ejército Constitucional en el lugar indicado, entrevistándose con un motivo baladí, con el empleado de la finca Ramón Castillo Brunet, al cual inesperadamente atacaron, maniatándolo e introduciéndolo a viva fuerza en el interior de la casa de vivienda. Una vez en el interior de la casa, bajo amenazas de muerte obligaron a la señora María Iglesias, esposa de José Ontivero Suárez, dueño de la finca a que localizara al mismo, pues estaba ausente, para que regresara. Y al presentarse Ontivero, quien creyó que los malhechores eran efectivamente miembros del Ejército que cada uno llevaba, maniatándolo como hicieron con Castillo y exigiéndole la entrega de la suma de mil pesos.

Como el repetido Ontivero se negara a entregar la suma aludida entonces los asaltantes, siempre esgrimiendo sus armas, obligaron a la señora Iglesias a que condujera a uno de ellos al interior de la casa para poder registrar los muebles, consiguiendo así el apoderarse de la suma de quinientos pesos que guardaba el matrimonio. Una vez el dinero en su poder, los malhechores se retiraron después de desatar a Ontivero y a Castillo, amenazando a los mismos y a la señora Iglesias de dar fuego a los cañaverales de la finca si los denunciaban, así como de darles muerte.

RELACION DE LOS ASUNTOS CIVILES TURNADOS AYER

Exhortos

De Cienfuegos en incidente por Antonio Terón, al Norte.

De Cienfuegos, en ejecutivo por Ramón Sanez contra Luis Blanco y Compañía, al de Almendares.

De Mayarí en lo seguido por Claudino Bell y Pedro González, al Este.

De Jaruco en incidente por Graels y Compañía, S. en C., contra Santiago Morales, al Sur.

De Sagua la Grande en hipotecario por José Sañudo contra Luz María Cruz, al Oeste.

De Santa Clara en incidente por Juana Hernández, al Norte.

De Sancti Spíritus en expropiación por Marcos de la Cruz, al Centro.

De Güines, en incidente, por Tomás González, al de Almendares.

Inscripción de nacimientos

María Argüelles, al de Almendares.

Joaquín Quintero, al Centro.

Sara Reyes, al Norte.

Jorge Osaba, al de Almendares.

Jubilaciones

María de las Mercedes Valdés Valdés, al Oeste.

Andrés Callejas Capote, al Este.

Santiago Soto García, al Centro.

Paulino Reyes Camino, al de Almendares.

Tomás Guerra y Robaina, al Sur.

Arturo Nodarse Braña, al Norte.

Miguel Ocejo Suárez, al de Almendares.

Joaquín Gay Carbó, al Centro.

Estela Díaz sobre pensión de José González, al Este.

Pablo Duconge Nuez, al Oeste.

Ramón Nonato Ochoa y Pérez, al Centro.

Apelación

Oscar Rivas contra Cooperativa de Omnibus Aliados, al Oeste.

Declaratoria de herederos

Juan Ersdemann, al Oeste.

Mayor Cuantía por pesos

Braulio Menéndez Aponte contra Ricardo Villaverde, al Sur.

Divorcio

Rosa Lozada y Pérez contra Florencio González, al Centro.

M.E.C.D. 2016

Es que dan ganas de ser niño, viendo esas camitas, y esos armaritos, y, en fin, esos muebles infantiles de «La Casa Fine», ora en Monte 416, ora en Galiano 469, ora en Neptuno 202, a cualquier hora laborable. ¡Qué gusto tener un juego de cuarto de esos tan lindos, y tener, además una manejadora, ¡que las hay!...

Los mesilleros de carnes han descubierto que, de cuatrocientos puercos que se matan en la Habana, para el consumo diario, bien en costillas, más bien en jamones y mejor en «cumbanchas», sólo setenta son sacrificados en los mataderos legales, y trescientos treinta en los clandestinos.

Y es lo que dicen los pobres mesilleros: Esos clandestinos, nos matan.

Si usted quiere darse una vida regalada, vaya a la casa de los regalos, que es La Casa Quintana. Tiene unos muebles orientales tallados y policromados... Hay un juego de cuarto que dan ganas de ponerse las manos en el cogote, tumbarse en la cama y pedir una esclava para que le espante a uno las moscas: palabra.

Hombre, algo hace el Jefe Local de la Habana: ahora ha designado a cuatro damitas para los cargos de Inspectoras Domiciliarias, que suponemos nosotros que serán las encargadas de hacer registros a domicilio.

Y es lo que dirán los ciudadanos al conocer esta sanitaria noticia:

—Bueno pues, a mí, ¡que me registren!

Ahora que se acercan los días de Noche Buena y Navidad (y que los más de los vecinos estamos hechos la Pascua) conviene pensar en un regalo práctico y útil; por ejemplo: unas camisas Cruz Blanca, o unos calzoncillos modernos con broche-botón inoxidable, también la Cruz Blanca. Regalo de esposa... que no quiera pegar botones.

Los doctores Juan de Moya, Domingo F. Ramos y Guillermo Lage irán a Jacksonville a la reunión anual de la American Public Heathy y llevarán una idea muy grande; por lo menos larga: la de una organización que se denomine «Asociación de Salubridad Pública del Sur de los Estados Unidos y Nacional del Caribe».

Lo malo es que, si al calor del entusiasmo, a cualquier persona se le ocurre dar un «¡Viva!» a la Asociación, antes de acabar el «¡Viva!», ya está muerta.

¿Han visto las señoras el elegantísimo corselete francés «Maxime»? Hay que ver eso en El Encanto. Es que modela el cuerpo de tal modo, que la Venus del Señor Milo era una abandonada de la línea al lado del corselete. Y los maridos, al ver a las señoras tan bien modeladas, podrán decir que tienen unas esposas modelos.

Ya ustedes lo han visto: la pobre Rusia no ha tenido más remedio que atacar a Finlandia inesperadamente, en sus ciudades indefensas, para evitar el peligro de que Finlandia la invadiera.

Y eso que los rusos no han querido ser vanidosos ni alardear de sus sentimientos humanos; porque podían haber dicho que, como en Finlandia hace tanto frío, les han obsequiado con un poco de candela en sus mejores ciudades.

Que Dios se lo pague a Rusia. Amén.

Hay quien no tiene amigos por falta de vajilla, cuando hoy las tiene tan bonitas y baratas «El Palacio de Cristal» de Neptuno y Campanario. No hay más que escoger la vajilla; y los amigos, claro. Para que no sean de esos que se llevan las cucharillas. Porque los hay que se las llevan de recuerdo y de sinvergüenzas.

El ciudadano (ciudadano americano) Frank B. Wallmeyer vino a la Habana haciendo el indio, (sí porque se le veía la pluma) y ahora se queja a la Policía.

Vamos, que le robaron la plumafuente.

O, más claro: que le desplumaron.

Pida usted a la famosa Casa Potín, de O-Reilly 363, su catálogo de Pascuas y Año Nuevo, que es una ganzúa para el apetito: porque se pone a enumerar frutas y golosinas, champagnes y vinos finos, bombones y caramelos y le dan a uno ganas de succionarse las falanges; vulgo: chuparse los dedos.

Dicen los cables que los aviones de la Rusia soviética están barriendo las calles de Helsinki, capital de Finlandia, con sus ametralladoras. Y, naturalmente, con ese barrido, ¡se habrá formado allí un fregado...!

Ahora falta saber lo que Rusia, barriendo así, va a sacar en limpio.

Dice «La Filosofía» que está vendiendo «la mar» de pajamas floreados de franela, y un océano de carteras de charol, acabadas de llegar. Y nos asusta pensar en algunas damas distraídas, que puedan andar por casa con la cartera, y salir a la calle con el pajama.

Y no; debe ser al revés.

El Secretario de Gobernación ha archivado el acuerdo municipal de conceder treinta mil pesos para construir un recinto deportivo, y nos parece muy bien. Porque, sobre todo los empleados del Ayuntamiento ya están bastante «deportivados»; hay que ver las carreras que dan a ver si se les paga.

Apunte; apunte esto que le voy a decir: no tire (ni por equivocación) las cajetillas de los cigarros Regalías «El Cuño»; porque si los cigarros Regalías «El Cuño» satisfacen, las cajetillas satisfacen mucho más, porque tienen regalos valiosos. Y eso es más auténtico que Grau San Martín.

La Comisión General de Transporte ha dispuesto la impresión de la Memoria de 1938-1939, cosa que podrá ser útil, porque aquí todo se olvida y conviene dejar las disposiciones impresas en la Memoria.

Pero es el caso que esas impresiones no se leen tanto como las de «Pepín» y resulta que son libros que van a parar a la familia de los interesados.

Y no es cosa de gastarse el dinero en Memorias para la familia.

Mire, «pollo»: cuando vaya usted a El Carmelo de Calzada y D., en el Vedado, con su chiquita, a «lonchar» o tomar su helado después del cine, no se chupe las yemas, aunque le guste muchísimo lo que le sirvan (porque, la verdad, todo es muy rico). Pues van a decir que usted se chupa el dedo.

Es un verdadero recreo y se puede ir sin ningún objeto, nada más que a ver, a la casa de Cuervo y Sobrino, la joyería famosa de San Rafael y Aguila. Se puede ir a ver joyas y cristalería fina. Porque va usted sin ningún objeto, y seguro que sale con algún objeto. Porque son objetos de arte.

La Sanidad ha arrojado una gran cantidad de alimentos y bebidas que estaban expendiéndose, en los alrededores de los mercados, en peores condiciones que las que atraviesa Finlandia, que ya es decir: vamos, más malas que las intenciones soviéticas.

Entre esos alimentos, estaban 200 latas de chorizos con las cuales, iban a ser «embutidos» los compradores.

Usted puede oir a Rusia, por radio, siempre que tenga un aparato Philips de 1940 o sea, u n«Super 3». Lo que no sabemos es si, a pesar de oir a Rusia claramente con el Philips (que pueden probarse en casa de Giralt, O-Reilly 457) entenderá algo; porque a los comunistas no hay quien los entienda.

Y nada más por hoy, salvo que llamen por teléfono A-9316 o por la Pizarra del DIARIO DE LA MARINA a Aristigueta o a «Tito» Oteiza. Al primero si es para darle algo bueno; dinero, por ejemplo. Pero eso, no hay quien lo dé. Aparte que habría de ser muy perjudicial para Aristigueta: Porque si tuviera mucho dinero, ¿ustedes creen que se alegraría? Pues no volvería a dar más «Carcajadas».

JOTA ARIS.

Los industriales necesitan también moneda americana

Por mediación del doctor Alfredo O. Ceberio, secretario general de la Asociación Nacional de Industriales, hemos sabido que esta institución viene actuando al objeto de que sea subsanado a la mayor brevedad posible el error en que se ha incurrido al excluir a los productores nacionales del derecho a obtener de la Secretaría de Hacienda las sumas que proporcionalmente les corresponden en las distribuciones futuras de moneda de los Estados Unidos de América, con destino a importar las materias primas que necesitan para mantener en actividad las distintas industrias cubanas.

Consideran los industriales que una vez que el Gobierno ha desistido del procedimiento de sacar a pública subasta lotes de moneda de los Estados Unidos, optando por el de entregar a la par las cantidades que requieran las necesidades comerciales de importación, no puede en modo alguno infligir a las industrias establecidas en el país los perjuicios enormes que representaría para ellas la exclusión de beneficios que se reconocen a otros importadores de productos procedentes de fuentes extranjeras.

El criterio que sustentan los representantes de las industrias cubanas es que las materias primas que se importan por los manufactureros domésticos han de considerarse dentro de las mismas condiciones que los artículos de primera necesidad, porque de las facilidades que se concedan a dichas materias primas depende la producción interior y por acción refleja la defensa general de la economía cubana en los sectores del trabajo y del consumo de productos de fabricación nacional.

El encarecimiento de las materias primas utilizadas por la industria, dice el doctor Ceberio, se traduciría de inmediato en la elevación natural de los costos de producción, en disminución del consumo, dada la actual capacidad adquisitiva del pueblo de Cuba y a la postre en aumento del desempleo y de las dificultades económicas que ahora se tratan de vencer.

Resumiendo los términos del problema planteado, el secretario general de la Asociación Nacional de Industriales manifestó que tanto la junta directiva como el comité ejecutivo de la institución habían estudiado la cuestión en todos sus aspectos, elevando sus peticiones a los poderes públicos en la seguridad de que el Gobierno rectificaría la resolución dictada en el sentido de incluir las importaciones de materias primas dentro de los casos en los cuales procede entregar a la par dólares americanos como defensa a la depreciación de la moneda de plata del cuño nacional.

En este año quedarán terminados los Directorios comercial e industrial de importación y exportación nacional

Un informe elevado por el Secretario de Comercio al Jefe del Estado. Se hace mención acerca de la clasificación del Registro de Sociedad Anónima. Permisos concedidos

En el mensaje remitido por el Presidente de la República al Congreso con motivo de la nueva legislatura, se destaca, de acuerdo con el informe rendido por el Secretario de Comercio, Dr. Oscar Bonachea, la labor realizada por la Dirección de Comercio de esa dependencia durante el período comprendido entre el primer lunes de Abril de 1939 y el 30 de Septiembre del propio año.

Sustancialmente —agrega el informe— los trabajos de integración de un Directorio Comercial e Industrial de la República, así como de un Directorio Oficial de Importación y Exportación, Producción y Turismo, están llegando a su término, esperándose que para fines del año en curso, la Secretaría de Comercio posea el primer record al día de las materias referidas, cuya publicación, por autorización oportuna del Ejecutivo de la Nación, será llevada a cabo por la Cámara de Comercio de la República de Cuba.

Se hace también mención en el informe acerca de la clasificación del Registro de Sociedades Anónimas y de la organización que se lleva a cabo mediante el turno riguroso para la expedición de los títulos de Corredores Notarios Comerciales, en las distintas plazas de la República, cumpliéndose las disposiciones contenidas en el Código de Comercio y demás preceptos legales existentes.

En cuanto a la Sección de Comercio Interior se dice que se ha dedicado a trabajos simultáneos y eslabonados, dándole preferente atención al estudio de materias arancelarias, por Delegaciones ante la Comisión Técnica, y de problemas de convenios comerciales a través de la Comisión Interdepartamental de Tratados, que opera en la Secretaría de Estado.

Autorizados varios laboratorios para vender sus productos

De acuerdo con lo que determina el Decreto número 602 de 22 de Marzo del año en curso, relativo a la fijación del precio de venta a las especialidades farmacéuticas, el Secretario de Comercio, Dr. Oscar Bonachea, por una Resolución firmada al efecto, ha autorizado la venta en el territorio nacional de los productos medicinales fabricados por los Laboratorios de H. Persin, Gallier, Clin, Stein, Delande, todos radicados en el extranjero, así como también las que fabriquen los Laboratorios Aliados de América, establecidos en esta Capital.

La relación de los productos que han sido autorizados para su venta tanto a farmacias como al público consumidor, están contenidos en el referido Decreto que ha sido insertado en la edición de la Gaceta Oficial correspondiente al día 30 de Noviembre último.

SE LE OCUPO LO ROBADO

Mario Reyes Flores, vecino de Salud 525, fué detenido por ocupársele veintidós calzoncillos que se comprobó había robado de una casa situada en Galiano y San José.

ACADEMIE SCIENTIFIQUE DE BEAUTÉ. PARIS.

Como debe hacerse la limpieza del cutis.

Una piel sana, suave, joven, es el más preciado tesoro de belleza. La Academie Scientifique de Beauté de París, lo pone al alcance de todas las mujeres en las siguientes sencillas recomendaciones:

Antes de acostarse.

El primer requisito de la limpieza es el de borrar de su piel toda traza de polvos o de maquillaje. En seguida, humedezca un tapón de algodón en agua fresca, enjúguelo, empapándolo en la crema conveniente a su epidermis y limpie meticulosamente el rostro y el cuello, de abajo hacia arriba, evitando irritar la epidermis alrededor de los ojos. Terminada esta operación enjuáguese suavemente utilizando una servilleta de papel especial de desmaquillar.

El agua que emplée para las abluciones debe suavizarla con una cucharada de polvos Lactoria Nº 2.

Estimulación.

Inmediatamente después de la limpieza deben estimularse la piel y los músculos con un grueso tapón de algodón empapado en astringente o en loción tonificante, aplicándolo con pequeños golpes a los músculos del rostro y del cuello hasta que la circulación se haya acelerado.

Productos para la limpieza del cutis grasiento:

Emulsión Vitaminée
Astringente Imenia

Para el cutis normal:

Crema Limpiadora
Leche Eterna Juventud

Para el cutis seco:

Aceite Florido
Agua de belleza Lytial.

Los afamados productos de l'Academie Scientifique de Beatué de París, son exclusivos de EL ENCANTO.
Departamento de Productos de Belleza

PLANTA BAJA

El Encanto

Notas de EL ENCANTO

EL ALMANAQUE DE «EL MUNDO»

Desde hoy está a la venta en nuestro Departamento de Libros y Revistas el esperado ALMANAQUE DE «EL MUNDO», pletórico de interés y de valiosísima información. Adquiera uno. Cuesta sólo 20 centavos.

El Encanto

Grandes Ventas de Pascuas

¡Santa Claus ha llenado "El Encanto" de novedades y de alegría!

Santa Claus, personificación exquisita de la bondad y de la abundancia, está desde ayer en EL ENCANTO instalando en todos los departamentos su tan fantástico como precioso cargamento de novedades y de alegría. Gracias a él, cualquier cantidad es dinero suficiente para comprar en El ENCANTO lo mejor. Así, cualquier compra será para usted un motivo de satisfacción. ¡Hay aquí oportunidades y alegría a granel para todos!

¡El primer regalo, para usted misma! Santa Claus ha traido para usted elegantísimas combinaciones de sueter y saya.

1 Sueter de dos piezas de exquisita lana "Bearskin". Gris y beige ____ 11.00
2 Sueter en fino tejido de lana a listas. Negro, blanco, rojo y turquesa ____ 3.75
3 Sueter de lana muy fina color natural, verde musgo y azul humo ____ 5.25
Saya de lana con pliegues en verde, negro, rojo y terracota. Tallas: 24 al 30 ____ 4.50
4 Sueters de lana adornada con la orilla de angora. Verde musgo, vino y negro ____ 4.50
Saya de lana diagonal en negro y verde. Tallas: 26 al 32 ____ 6.50
5 Sueters de lana labrada en blanco, turquesa y rojo alpino ____ 1.90
Saya de lana en verde musgo, prusia, negro, verde almendra y carmelita. Tallas: 24 al 32 ____ 2.00
Tallas: Extras ____ 2.95
6 Sueter de bearskin en blanco y terracota ____ 2.50
Saya de lana en rojo y negro ____ 6.50

M.E.C.D. 2016

SECCION A

TELEFONOS:
Dirección M-2856
Jefe de Redacción M-1287
Sección de Sports M-7912

DIARIO DE LA MARINA

TELEFONOS:
Quejas M-7911
A. Clasificados. . M-7915

SECCION A

AÑO CVII — ACOGIDO A LA FRANQUICIA POSTAL — LA HABANA, SABADO, 2 DE DICIEMBRE DE 1939 — EL PERIODICO MAS ANTIGUO DE CUBA — PAGINA QUINCE

LAS HORAS HONDAS DE ESPAÑA

La angustia de los campos andaluces y el dolor de los campos castellanos. — Una encuesta en un periódico...

Era tremenda, la crisis. No había una sola finca en laboreo en toda la provincia de Jaén; apenas la había tampoco en las demás provincias andaluzas. Cayera sobre el campo la sequía con rigidez implacable, y se palpaba fuego en el ambiente, y abriase en grietas la tierra, como si se abriese en bocas que suplicasen agua con ardor. En los hogares, el agobio tenso, la desolación urente, la quejumbre agudísima del niño, con una sola nota continuada:

—Madre, yo quiero pan...!

Y no había pan...

No había pan, no había riego, no había surco donde pudieran florecer acaso los granillos de la espiga, no ya en aquella cosecha, sino asimismo en la cosecha próxima. Estaba como un horno la besana, y estaban secos los hombres. Andaba cabizbajo el manijero, y triste el aparador; andaba silencioso el propietario, y vencido el talador...

La vida del propietario en las desesperanzas de la crisis, significaba la amargura máxima. La crisis, para el obrero, era la angustia presente; para él era la ruina decisiva, que a la vez que tragaba de un bocado sus posibilidades del instante, mataba sañudamente su posibilidad de porvenir. Fué un largo sacrificio generoso el que hizo organizándose al momento para que las cuadrillas de trabajo tuvieran pan que comer... Llevaba cada familia las piezas necesarias a su casa, y ello era alivio a la miseria plena; e iban más resignadas las mujeres con los panes calientes contra el pecho, pero clavado en la trocha, cerca de los rastrojos requemados y bajo la calígine plomiza, quedaba el propietario en soledades de durísima obsesión... El oteaba las ringleras trágicas de mujeres macilentas y trabajadores hoscos; él oteaba los terrenos éticos, exudantes de vahos soporosos; y él miraba a las nubes de aluminio, todas en brasa viva de deslumbre, y murmuraba una expresión agónica:

—Señor, ya no puedo más...!

II

Y ya no podía más, era indudable... En tiempos no muy lejanos, pidieran los braceros castellanos—fuerzas de Soria, de Segovia, de Avila, de Valladolid, de Burgos...—pidieran los braceros castellanos, algunas migajillas de mejora... Un sorbo de agua más, para sus sedes; un cacho más de pan, para sus ganas... Ya iban ellos subiendo varios siglos—cuesta arriba..., cuesta arriba—, su carga de pobrezas, de inquietudes y de limitaciones invencibles. Al cabo, se juntaron una vez. Vigilia de estrella a estrella; faena de sol a noche; desesperanza de principio a fin... Al cabo se juntaron una vez, y dijeron su propósito:

—Queremos menos trabajo y a la vez exigimos más jornal. Si no se nos atiende con justicia, decidiremos la huelga...!

Tenían razón indudable. Envió un Instituto de Reformas que ya vegetaba entonces, una Delegación de hombres ilustres que estudiaran la cuestión. Ellos dieron su informe imparcialísimo; ellos testificaron en conciencia:

—Lo que dice el bracero es la verdad; el trabajo excesivo, el jornal poco, la privación permanente...

Es que entonces quizás el propietario...?

Ah, no, eso sí que no...! Esta Delegación de hombres ilustres, que mandaba el Instituto, hizo constar esta verdad también:

—Salvo las consiguientes excepciones, el propietario de Castilla es bueno. El no explota, él no estruja él no adentelia...

Y al cabo, esta conclusión:

—El no da más, porque no puede más...!

III

La tragedia del campo castellano era la misma, en fondo y en aspecto, que la del campo andaluz. Alguna vez, el latifundio elástico, tendido en desbordamiento sobre la lejanía inagotable, para una recua de toros y para una manada de gazapos que alegraran los ocios del señor; pero muchas más veces, de costumbre, el latifundio en cultivo, todo clavado de espigas y todo constelado de olivares con una gañania numerosa que tiene en él vivienda y aceitunas, y aceite, y luz, y jornal. El jornal es el pago del trabajo; todo lo demás son gajes que entrega el propietario por costumbre...

Y es pródigo el tempero, y todo vive: el propietario, el obrero, el armento, la tierra... No hay palabra en el tajo de la finca que no se vuelva cantar, y no hay gesto en la cara de los hombres que no diga regocijo... Pero llega una seca de repente, con sus bochornos quemantes y sus arideces torvas, y entra en todas las casas la amargura, pero no en aletazo, en tempestad... Y la casa donde entra con más ira, con más resolución, con más encono, es la del dueño del fundo, que lleva tantas bocas tras de sí. A la demagogia estúpida le era fácil pedirle en este trance:

—Bien, hay seca, es verdad, pero no importa... Tú habrás de pagar lo mismo...!

Lo mismo...? Y cómo...? Y de qué...?

Porque también era verdad que el dueño—el dueño de las llanas castellanas y el dueño de las llanas andaluzas—, no podía más, por desdicha...

Y él daba con angustia la razón:

—Es que no tengo reservas...!

IV

Era tremenda la crisis, y un diario de Jaén abrió una encuesta que buscara los remedios. Que hablara libremente el propietario; que hablara libremente el jornalero; que hablara libremente el estadista... Allí estaba el mal, tan hondo, tan insistente, tan grave; allí estaba la tierra, tan rabiosa, y allí la muchedumbre, tan hambrienta... El diario de Jaén dijo su súplica:

—Y en este caso, qué hacer...?

Llegaron las respuestas anodinas en verdadero montón. Hay una secta inmensa de arbitristas en cada pueblo del mundo, y los hay con ingenio incomparable en los pueblos andaluces. De todas las soluciones que daban las respuestas a la crisis, no era posible desgajar ninguna donde pudiera avizorarse un éxito. D. Aquilino González se encontraba en las Prensas, por entonces. Ya hiciera entonces su campaña en Cuba en pro de los labriegos de Llanera; ya oyera entonces el consejo sano de D. Nicolás Rivero, que insistiera con él al despedirle:

—Hay que seguir ese rumbo... El programa que Vd. trajo a la Habana, es programa de plena salvación...

Ya oyera entonces el consejo sano del Cardenal Guisasola:

—Es cierto... Ese es el camino. Trabaje Vd. su programa, que yo estaré a su lado con afán...

El se encontraba entonces en Las Prensas, —de la provincia de Córdoba, casi sobre los bordes de Jaén—, posesión de importancia extraordinaria de un gran caballero astur, don Santos Cueto Ruidiaz. Buscaba con empeño las respuestas a la encuesta del periódico, y una encontró una vez de un propietario que preguntaba, en vez de responder:

—Yo soy un hombre ciertamente rico... En terreno, tal número de hectáreas; en árboles, tantos miles; en edificios campesinos, doce; en animales de la hacienda, treinta... Mi «feudo», sobre todo y ante todo, abarca una magnífica extensión. No obstante tanta riqueza, yo soy un hombre ciertamente pobre, porque es frecuente el que no tenga un céntimo de que poder disponer...

Y en seguida, la pregunta:

—Y por qué tan absurda paradoja...?

D. Aquilino comentó en seguida:

—Este hombre ha dado en el quid!

Y había dado en el quid, ciertamente, por las siguientes razones que él especificaba en su programa...

C. CABAL.

SE TRATA DE CONSEGUIR UNA INTELIGENCIA PERFECTA ENTRE LAS CUATRO DIPUTACIONES GALLEGAS PARA LA MEJOR EXPLOTACION AGRICOLA Y GANADERA

INGRESAN EN EL TESORO 44 MILLONES DE PESETAS PLATA QUE LOS MADRILENOS SALVARON DEL ROBO OCULTANDOLAS

Ha sido puesto a flote por el comité de salvamento un vapor inglés que fué hundido en el puerto valenciano

Un temporal fortísimo de varios días de duración, se ha sentido intensamente en Galicia, especialmente en La Coruña, Ferrol del Caudillo y Santiago de Compostela. Graves daños

MADRID, Especial.—Han ingresado en el Tesoro 44 millones de pesetas en monedas de plata que durante la guerra han tenido ocultas, por procedimientos diversos, en esta capital, con riesgo de su vida, numerosos madrileños.

Ponen a flote el vapor «Foynes» hundido en la bahía de Valencia

VALENCIA, Especial.—La Comisión de Salvamento ha logrado poner a flote el vapor inglés «Foynes» de 820 toneladas, hundido en el puerto de Valencia durante la guerra civil.

Fortísimo temporal en el Norte de España

LA CORUÑA, Especial. (P.C.)—Se ha desencadenado un fortísimo temporal en esta zona. La flota pesquera no ha podido hacerse a la mar y, en el puerto, las embarcaciones han tenido que reforzar las amarras. Han entrado varios buques, de arribada forzosa. En los barrios bajos se han producido algunas inundaciones.

Ferrol sufre los efectos del temporal

FERROL DEL CAUDILLO, Especial. (P. C.)—Un fortísimo temporal ha descargado sobre toda la región ferrolana. Varios ríos salieron de su cauce y se produjeron algunos desprendimientos de tierra. Varias casas han quedado inundadas. El aspecto del mar es imponente. Hasta ahora no ha habido que lamentar ningún naufragio.

También en Vigo

VIGO, Especial. (P. C.)—En toda la comarca continúa lloviendo intensamente. Varios pueblos se hallan incomunicados a causa del aumento de caudal de los torrentes. De Padrón comunican que el río Sar continúa fuera de cauce. La carretera general entre las provincias de Pontevedra y de La Coruña, quedó cortada en aquel punto y durante muchas horas ha sido imposible el tráfico.

De Pontevedra anuncian que el río Lerez se ha desbordado y ha provocado inundaciones en el barrio de Burgos. También en la zona de Cuntis sufrieron enormes crecidas los ríos y quedaron bajo las aguas grandes extensiones de sembrados. En Valle Miñor se ha salido de su cauce el río Biñor, interceptando las carreteras y cubriendo los campos.

En Santiago

SANTIAGO DE COMPOSTELA Especial. (P. C.)—Continúa el temporal de aguas en toda la región. En Santiago llueve desde hace varios días sin interrupción, torrencialmente. En Fuentesores, pueblo próximo a Padrón, las aguas del río cubren parte del pueblo. Se han adoptado medidas para evitar desgracias y han sido enviados víveres para el vecindario que se encuentra bloqueado en sus casas. En la villa de Padrón, a última hora, las aguas habían alcanzado una altura de más de un metro y en algunas calles, por el desbordamiento del río Sar, han sido desalojadas algunas casas y comercios Muchos vecinos se hallan en sus domicilios, totalmente rodeados. La autoridad municipal y el gobernador civil han tenido que adoptar todo género de medidas para la seguridad de la población. Los servicios municipales, en lanchas, procuraron poner a salvo viviendas y enseres, después de haber alejado del peligro a varias familias.

La Delegación de Abastos de Santiago ha enviado un camión con gran cantidad de pan, 200 kilos de alubias, 400 litros de aceite, 200 kilos de pescado y cien kilos de garbanzos.

CORBATAS QUE ENAMORAN
REGALOS QUE NO SE OLVIDAN
LA CASA COFIÑO
SUPREMA GARANTIA
NEPTUNO 465 CASI ESQ. A MANRIQUE TEL. M-2050

El Generalísimo empuñó su espada para librar a España de sus enemigos internos y externos. Venció al comunismo, venció a los sin Dios, y en el país devuelto a la tradición católica, las ceremonias religiosas recobran su antiguo esplendor. El Caudillo, de rodillas, implora la ayuda del cielo, sin la cual no hay victorias ni conquistas fructíferas.

La ganadería de Galicia es la más importante de toda España, pero al mismo tiempo es la más mal atendida

Pronto serán una realidad el «Hogar Calvo Sotelo» para la instrucción y preparación de los niños del Hospicio de La Coruña y el «Hogar G. Franco» para locos y anormales

LA CORUNA. Especial. (P. C.)—Ha tomado posesión de la presidencia de la Diputación provincial el gestor que venía desempeñando la vicepresidencia y que últimamente era presidente accidental de la Corporación, don Emilio Romay Montoto.

El nombramiento del señor Romay para este puesto es una garantía de éxito, ya lo ha desempeñado en los prósperos tiempos de la Dictadura Militar ejercida por el inolvidable general don Miguel Primo de Rivera, lo que proporciona al nuevo presidente una experiencia y preparación que redundarán, sin duda, en beneficio de los intereses de esta provincia.

Interrogado el señor Romay acerca de sus proyectos y propósitos sacamos las impresiones que a continuación reproducimos.

EL PRESUPUESTO EXTRAORDINARIO

Todas las ilusiones de don Emilio Romay y sus compañeros de la Comisión Gestora Provincial se cifran en poner en vigor y llevar a la más inmediata práctica las mejoras comprendidas en el Presupuesto extraordinario que se halla en tramitación.

El Hogar Calvo Sotelo, para la instrucción y preparación de los niños acogidos en el Hospicio Provincial, es uno de los capítulos más trascendentales del Presupuesto extraordinario, ya que una vez inaugurado—en terrenos del Pazo de Lóngora, como es sabido—, podrán los referidos niños adquirir en él amplios conocimientos en materia de agricultura y ganadería que les darán aptitud para labrarse un porvenir decoroso y fructífero.

Otra de las partidas de interés esencial que registra el Presupuesto extraordinario es el «Hogar Generalísimo Franco», para locos y anormales. En la actualidad, las plazas de que la Diputación dispone en el Manicomio de Conjo son trescientas, número notoriamente insuficiente si se considera que existen cientos de locos en espera de vacantes y un número todavía mayor de anormales que tienen sin formalizar sus expedientes de ingreso en el benéfico establecimiento.

Según ha manifestado el señor Romay, este problema encontraría solución en la construcción de un nuevo edificio, para el que se destinan, como en el Presupuesto extraordinario se consigna, los terrenos del Pazo de Lóngora, en la ría de Betanzos. En este nuevo edificio, que sería el Hogar Generalísimo Franco, tendrían acogida los locos incurables que en el Manicomio de Conjo están ocupando las plazas necesarias para atender a los enfermos que, mediante un tratamiento precoz, son susceptibles de curación. Es decir, que todo alienado acogido en Conjo que llegase a un estado demencial incurable, sería recluído en el nuevo Hogar para enfermos de esta índole.

Base también del Presupuesto en tramitación la constituyen los interesantísimos planes de repoblación forestal y de obras públicas, en el último de los cuales figuran la reparación y construcción de carreteras y caminos de indudable importancia para la prosperidad y el engrandecimiento de la Provincia.

INTELIGENCIA ENTRE LAS DIPUTACIONES GALLEGAS

El señor Romay tiene la intención de hacer revivir y llevar a la práctica un proyecto de alto interés regional que comenzó a esbozar hace dos lustros, en su primera etapa de presidente de la Diputación coruñesa, y que a la sazón encontró la aprobación del Gobierno del general Primo de Rivera y el más decidido apoyo por parte de aquellos grandes españoles, denodados benefactores de Galicia, que fueron los ministros señores Calvo Sotelo y Martínez Anido.

Se trata de una inteligencia práctica, entre las cuatro Diputaciones gallegas, para impulsar la riqueza regional, aprovechando las excepcionales dotes agrícolas y ganaderas de Galicia.

La ganadería gallega es la más abundante de España, pero desgraciadamente es quizá la peor cuidada. Muy cerca de nosotros, en Asturias y Santander, tenemos vivos y aleccionadores ejemplos de lo que es una ganadería atendida con arreglo a los más modernos métodos, y es precisamente labor de las respectivas Diputaciones la prosperidad alcanzada en dichas provincias por la industria agropecuaria.

Conviene enviar técnicos al extranjero para que estudien los últimos perfeccionamientos y mejoras en los países donde la ganadería ha alcanzado un desarrollo mayor y los implanten luego en nuestra región.

Se trata, pues, de una ingente obra de sano regionalismo desligado de todo matiz político, que al impulsar la riqueza del agro gallego, redundará en beneficio de la prosperidad naciente de Patria.

Lanzan miles de rusos a atacar a 500 finlandeses

En esa forma se anotan los rusos la única «victoria» de su agresión al pequeño país

KIRKENES, Noruega, Dic. 1o. (AP.)— Las tropas de la Rusia soviética, lanzándose a tierra en paracaídas desde grandes aeroplanos capturaron a Petsamo, principal puerto finlandés en el Artico, para cuya defensa había unos 500 soldados finlandeses.

Las noticias que llegan desde la frontera dicen que las fuerzas invasoras utilizaron la breve luz del día ártico para poner en práctica la técnica que han desarrollado para el transporte de tropas en grandes unidades aéreas.

El lanzamiento en paracaídas tiene por objeto anular las grandes distancias que encuentran las operaciones del ejército rojo. Compañías completas, perfectamente equipadas y con ametralladoras, se dejaron caer sobre tierra desde los aviones.

En el segundo día de la guerra, flotas de aviones rusos estuvieron maniobrando sobre el estrecho corredor finlandés del Océano Artico bombardeando pueblos y ametrallando a los refugiados que intentaban huir a Noruega por el río Pasvik que se encuentra helado.

Petsamo y toda la ciudad de Liinahamari se encuentran en llamas como resultado de los repetidos ataques aéreos. Salmijervi, al otro lado de la frontera de Noruega, frente a Kirkenes, también fué bombardeada por los aeroplanos soviéticos.

Hubo, no obstante, fieras batallas

Algunos de los 600 refugiados que se hallaban en ese pueblo lograron llegar a Noruega y dicen que los rusos se habían apoderado del antiguo monasterio de Petchenga, a diez millas al sur de Petsamo, aislando a las tropas finlandesas.

Asegúrase que entre las fuerzas rusas lanzadas en paracaídas y las tropas finlandesas se trabaron sangrientos combates.

A pesar de que los aviones rusos vuelan bajo, atacando a todos los civiles, los refugiados finlandeses lograron cruzar la frontera. Los caminos que conducen a este país están congestionados de mujeres y niños. La situación de éstos es más difícil por la destrucción de un puente sobre el río Pasvik por las bombas rusas.

Una gran fábrica de níquel de Petsamo fué destruída por las explosiones de las bombas y las llamas.

Liinahamari, uno de los principales objetivos de los bombardeos, es la terminal de la carretera de Finlandia al Artico.

Durante la tarde los rusos se acercaron a Guvernominskoski en la frontera con Noruega, a 10 millas al norte de Salmijarvi (Salmijaervi) y diez millas al sur de esta ciudad. Guvernomiskoski y su valiosa industria anglo-canadiense de níquel estará en poder de los rusos antes de mañana.

Toda la población de Salmijarvi huyó esta tarde y comenzó a caminar por la nieve en dirección a Noruega.

Los refugiados que llegan a Kirkenes dicen que apenas hay más de 500 soldados finlandeses en todo el distrito de Petsamo, mientras los rusos llegan en número de miles.

GRAN Sorteo de NAVIDAD:
1er premio: $250,000 1/4 de MILLON!!
Y TERMINALES A LOS TRES PREMIOS MAYORES.
La oportunidad que usted esperó es ahora una realidad. Hágala suya.
PRECIOS ESPECIALES A REVENDEDORES DE TODA LA REPUBLICA, A LOS QUE SERVIMOS A VUELTA DE CORREO desde una fracción a mil billetes.
"LA DICHOSA" COMPAÑIA CENTRAL OBISPO Y COMPOSTELA
Teléfono A-6770. Apartado 748. Habana

Los comunistas que realicen actos antigubernamentales en Francia serán juzgados sumariamente, dijo Daladier

Una emisora alemana lanzó la amenaza de que se atacarían por el aire varias ciudades de Francia, a lo que Daladier replicó al momento que en ese caso se tomarían represalias

PARIS, diciembre 1o. AP.—Francia está dispuesta a contestar a Alemania en el caso de que el Reich bombardee las ciudades francesas, según hizo saber hoy al mundo el primer ministro Daladier.

Al mismo tiempo dijo que los actos antigubernamentales por parte de los comunistas franceses se considerarán como "terribles traiciones" y se castigarán sumariamente.

El discurso que pronunció Daladier por radio, con 23 minutos de duración, fué una versión abreviada del discurso que pronunció ayer en la Cámara de los Comunes, dando cuenta de lo que se ha realizado en los tres primeros meses de la guerra.

Dijo después que el Senado, por 259 votos contra 23, le prorrogó los poderes para gobernar a Francia por decreto por todo el tiempo que dure la guerra. Ayer la Cámara dió dos votos de confianza a Daladier, en relación con el mismo asunto.

Hablando al siguiente día de la invasión de Finlandia por Rusia, Daladier hizo referencia a esas operaciones cuando dijo:

"Sabéis que Alemania está en un frente común con un Gobierno cuyo sistema califico de abominación. Ha concertado un tratado con la Rusia comunista y ahora se ven los resultados de ese pacto".

Esa fué la razón, siguió diciendo, de que Francia se viera obligada a suprimir el partido comunista en Francia cuando comenzó la guerra europea.

Represalias si hay bombardeos alemanes

El primer ministro pensaba haber pronunciado su discurso anoche y comenzó dando una explicación a los radioescuchas.

Se tiene entendido que el aviso de Daladier, anunciando represalias aéreas, ha sido resultado de recientes trasmisiones hechas por la radio alemana de Stuttgart en que se amenazaba a Francia con bombardear el Havre y otras ciudades francesas.

Francia "no sufrirá sola" si el "Fuehrer enemigo" comienza esa clase de "guerra bárbara", declaró.

"No ha sido necesario tomar la posición de ataque agresivo", dijo acerca de la guerra en el frente occidental. "Los que tienen la responsabilidad de proteger a este país deben tomar todas las medidas para ahorrar vidas humanas".

La guerra seguirá, dijo, hasta "que haya garantías para nuestra seguridad y hasta que podamos tratar con gobiernos responsables".

"Antes de que podamos tener una Europa justa y liberada—añadió—Alemania debe gastar toda su fuerza. Los soldados franceses podrán luchar contra el ejército alemán y devolverles golpe por golpe, proyectil por proyectil.

"El país debe estar preparado para oponerse a las fuerzas de la barbarie. La oportunidad de Francia y su libertad dependen de vosotros, de los aviadores en el aire, de los marineros en el mar, de los soldados en las trincheras y de vosotros, ciudadanos".

Fortalece y Deleita
Queso Crema
NELA
MANTEQUILLA
Pura como los rayos del sol

FALLECE EN STA. CLARA EL EX-CONSUL ESPAÑOL SR. FERNANDO ESTREMS

SANTA CLARA, Dic. 1o. DIARIO. Habana.—Imponente resultó el sepelio del ex Cónsul de España en esta ciudad, Sr. Fernando Estrems Guenca, que durante muchos años desempeñó, primeramente durante la Monarquía y, después, en la República, renunciando el cargo cuando la guerra civil española, por ser de sus simpatías el General Franco.

El extinto fué también fundador de los Clubs Rotario y Academia de Música Espadero de la cual era su Director y otras muchas instituciones, por cuyos motivos gozaba de generales simpatías en la sociedad.

Despidió el duelo el doctor Alfredo Barrero, quien destacó la vida ejemplar del viejo valenciano que nos abandona para siempre.

La Banda de Música Municipal concurrió al sepelio, así como el alumnado de la Academia de Música y representaciones de todas las clases sociales.

Armando Machado, Corresponsal.

Hay temores de un golpe alemán en los Balcanes

En Holanda se cree que éste es el momento puesto que el mundo tiene su atención en Finlandia

NEW YORK, dic. 1. (Exclusivo).—En Holanda se cree que un golpe de los alemanes en los países balcánicos está a punto de ocurrir. Beach Conger dice en un telegrama de Amsterdam al «New York Herald Tribune»:

«La oposición de los jefes militares del Reich a las concesiones hechas a Rusia en el Báltico, fué mencionada en la primera página del diario «Die Telegraaf», en un despacho fechado en Berlín.

El artículo dice: «La antorcha del bolcheviquismo arde nuevamente sobre un país libre y civilizado de Europa y es pertinente el preguntar si los bolcheviques se detendrán en Finlandia».

Conger comenta que como dicho despacho fué telegrafiado desde Berlín, era evidente que los jefes nazis se daban cuenta de que estaban confrontando una situación «incomprensible», en la que los militares necesariamente tienen que oponerse a la diplomacia de los políticos.

El diario «Algemeen Handelsblad», de política favorable a los nazis, dice que Alemania puede aprovechar ahora el hecho de que la atención del mundo está puesta en Finlandia, para dar un golpe en los Balcanes. El editorial del citado diario dice, entre otras cosas:

«Es obvio que el Kremlin desea consolidar su posición estratégica, política y militar en el Báltico, para quedar en libertad antes de dar otro paso. Pero la pregunta es: ¿Hasta dónde seguirá el Reich el ejemplo ruso en los Balcanes? Hay rumores persistentes de que Alemania está considerando una acción en los Balcanes, lo que concuerda con la diplomacia ruso-alemana».

SUSCRIBASE Y ANUNCIESE EN EL «DIARIO DE LA MARINA»

Una educadora norteamericana que ha regresado de un viaje de seis meses por Rusia hace una reseña ejemplar

«El mal olor, la suciedad, las ventanas destartaladas, el aspecto horrible de las grandes y viejas casas y la miseria de las nuevas, hombres por el suelo y mujeres harapientas»

(De nuestra redacción en N. York).

NUEVA YORK, diciembre 1. (Exclusivo).—La señora Virginia Bacon, educadora norteamericana, vecina de Westbury, Lond Island, acaba de regresar de un viaje de seis meses por el territorio ruso y su descripción de la condición de los trabajadores es gráfica.

«En ninguna parte de Europa, ni aun en Rumanía y los otros países balcánicos donde la pobreza y la suciedad parecen ser típicas, vi mayor desesperación que en Rusia. Los turistas extranjeros no pueden moverse de un lado a otro sin la vigilancia del «guía» facilitado por el «Intourist Bureau». Nadie tiene coche propio si no es funcionario del gobierno u oficial del ejército y de momento no hay taxímetros públicos.

«El mal olor, la suciedad, las ventanas destartaladas, el aspecto dilapidado de las casas grandes viejas, la construcción miserable de las nuevas, el espectáculo que ofrecen hombres tirados por el suelo, las largas colas de mujeres en harapos, el aspecto hambriento de los rostros y la forma en que los chiquillos devoraban el alimento que los turistas les dábamos vivirán siempre en mi memoria como reflejo de la vida en Leningrado.

«En ningún país del mundo puede ser la suerte del trabajador tan miserable como lo es en Rusia. Como los centros que visitamos fueron escogidos por el «Intourist Bureau» era de esperar que se nos enseñaría lo mejor de Rusia y nuestra entrada en Leningrado fué un desencanto terrible, especialmente después de haber visto las ciudades y los pueblos prósperos de Finlandia.

«A corta distancia de la miseria de Leningrado están los pueblos comparativamente lujosos de los finlandeses. Allí había abundancia de comestibles, la gente iba bien vestida, a pesar de la depresión económica que se ha sentido en toda Europa.

«Los finlandeses pertenecen a gremios o sindicatos libres y tienen cooperativas de consumidores en todo el país. La vida económica de Finlandia es semejante a la de los otros países socialistas escandinavos y su nivel es superior al de cualquier otro pueblo europeo. Al cruzar la frontera en Leningrado se nota un cambio amargo.

«En Rusia hay también sindicatos; pero son controlados por el Gobierno y están desmoralizados por el temor al espionaje y a las constantes denuncias. Un obrero está trabajando tranquilamente hoy y mañana ha desaparecido. Luego alguien dice que fusilado o desterrado a Siberia por «sabotage» o por «traición».

«Debido a esa desmoralización y a la falta de dirección técnica la producción es limitada y la burocracia es abundante. Con la fiebre militarista se han descuidado los artículos de consumo doméstico y se carece de utensilios. Los precios son muy elevados debido a la escasez».

Ungüento Monesia
Maravilloso para abrir y curar: golondrinos, uñeros, sietecueros, panadizos, lamparones, y granos varios.
Cura: llagas, úlceras, tiña y demas afecciones de la piel.
Siendo tan útil siempre, no debe faltar nunca, una cajita en casa.

Un líder nazista hace elogios de los finlandeses

En Hungría y en Suecia se manifiesta el sentimiento favorable al pequeño país

MANIFESTACIONES CONTRA LA AGRESION DEL SOVIET

ESTOCOLMO, diciembre 1. (AP).—Más de 2.000 suecos, precedidos por estudiantes, organizaron esta noche una manifestación que se dirigió a la Legación de Finlandia cantando y dando vivas, siendo ésta la primera manifestación pública del sentimiento sueco desde que la Rusia soviética invadió a Finlandia.

Los miembros de la Legación finlandesa salieron al balcón para presenciar la manifestación.

El Gobierno, por otra parte, mantiene el más estricto silencio acerca de la situación.

Crisis política en Suecia a causa del conflicto ruso-finlandés

AMSTERDAM, Holanda, diciembre 1. (Havas)—Rumores procedentes de Suecia, no confirmados hasta hoy por la noche, pero muy pertinaces, exponen la crisis gubernamental surgida en Estokolmo en relación con el conflicto ruso-finlandés. El Gabinete sueco está evitando toda medida que pueda producir suspicacia alguna sobre sus intenciones, y provocar una intervención cualquiera, de parte de sus poderosos vecinos.

Un sector importante de la prensa está exigiendo ya que se proceda con severidad contra los comunistas suecos y sus órganos, que no ocultan su aprobación a la brutal conducta de los Soviets en Finlandia. Lo peligrosa que se está haciendo la situación política lo prueba el hecho de que los diarios comunistas de Estokolmo censuren hoy violentamente a las autoridades, por haber permitido que se inicien suscripciones y colectas en favor de las familias findandesas refugiadas en Suecia.

Toda Hungría simpatiza profundamente con Finlandia

BUDAPEST, diciembre 1. (Havas).—Todos los periódicos húngaros, sin exclusión de tendencia, tiene hoy palabras de simpatías y compasión para la suerte de Finlandia.

«Por desesperada que sea—escribe el Uj Magyarsag Houvtal—los finlandeses deben aceptar la lucha, si quieren seguir siendo finlandeses. Y pierdan lo que pierdan, en cambio adquirirán esas fuerzas morales, místicas, que dan a las naciones una existencia de orden superior».

El Pester Hirlap, diario conservador, después de elogiar la nobleza, el patriotismo y el espíritu del pueblo finlandés, así como el derecho a la independencia de «nuestros hermanos», (los finlandeses son de la misma raza que los húngaros), pide que éstos tengan presente que mucho más acá de sus forestas y lagos hay un país afín que siente sus dolores como propios.

Hasta el mismo líder nazi, M. Mesko, rindió en la sesión de la Cámara un tributo «a la lucha heroica que Finlandia está librando por su libertad» Las palabras del líder fueron aplaudidas por toda la Cámara.

Estonia se mantiene en una posición de estricta neutralidad

TALLIN, Estonia, diciembre 1. (Havas).—El gobierno estoniano sigue la situación ruso-finlandesa con espíritu de estricta neutralidad, según la declaración oficial publicada hoy por los periódicos. A causa de las hostilidades entre Finlandia y la Unión Soviética, las comunicaciones entre la primera y Estonia están interrumpidas. Desde el jueves no circula el aeroplano de la línea regular, por encima del golfo. Oficialmente hoy quedó suspendida la navegación entre los puertos fineses y los estonianos Las comunicaciones teléfonicas, cortadas el jueves fueron restablecidas el mismo día pero esta mañana se las volvió a dejar en suspenso, hasta nueva orden.

Fabricamos PANTALLAS A LA ORDEN
"Lámparas OLMO"
AGUILA 507 M-6040
Entre San José y Barcelona

Actividad en la frontera del Reich con Luxemburgo

Con toda rapidez construyen fortificaciones a lo largo del Mosela y sus afluentes

LUXEMBURGO, diciembre 1. (Havas).—Desde hace varios días reina intensa actividad a lo largo de la frontera germano-luxemburguesa. Las tropas del Reich están en perpetuo movimiento, como si estuviesen entregadas a maniobras de gran envergadura. La infantería, la caballería y un gran número de camiones están en un vaivén incesante. Al mismo tiempo, grupos numerosos de soldados y de obreros civiles están entregados a trabajos de construcción de fortificaciones a lo largo del Mosela y de sus afluentes. Todas estas corrientes están crecidas, y en algunos lugares los campos cruzados por las alambradas de las primeras líneas alemanas de defensa, están inundados. Por ello se cree que ha de pasar algún tiempo antes de que la zona ribereña de esta región pueda ser teatro de operaciones militares.

Sólo encuentros de patrullas y algún cañoneo en el frente occidental

PARIS, diciembre 1. (Havas).—El comunicado oficial del Gran Estado Mayor francés dado esta noche, informa que «hubo nuevos encuentros de patrullas y acciones recíprocas de las artillerías en diversos puntos del frente».

Muy escasa actividad en el frente, comunica el mando alemán

BERLIN, diciembre 1. (Havas).—El Alto Mando alemán informa que durante el viernes se observó débil actividad de las patrullas y de las artillerías en el frente occidental. Los aviones de reconocimiento tuvieron que afrontar un huracán en el Mar del Norte. Cuatro hidroaviones amarizaron forzosamente, sufriendo averías. Las tripulaciones fueron salvadas.

Von Brauchtsch en el frente

BERLIN, diciembre 1. Transocean. El Jefe del Ejército alemán, General Von Brauchitsch se ha trasladado al frente del Alto Rin, para inspeccionar las tropas allí estacionadas.

Las mejores telas Inglesas
Clubman
Solicite de su sastre nuestros muestrarios
LA BORLA
únicos importadores
GALIANO 257-HABANA

DR. MANUEL VILLAVERDE
Médico de la Clínica del Profesor Gregorio Marañón, de Madrid.
Medicina General. Secreciones Internas. Consulta previo turno.
Teléfono F-3532. — Calle 17, número 11. — Vedado.
De las Universidades de Madrid y de La Habana.

M.E.C.D. 2016

PARA EL ULTIMO SABADO DE VERANO, INTERESANTE PROGRAMA ENO. PARK

SPORTS DIARIO DE LA MARINA SPORTS
PAGINA DIECISEIS LA HABANA, SABADO, 2 DE DICIEMBRE DE 1939 AÑO CVII

PEDRO GALIANA

Desde el Bull Pen

—Simón Chávez inició su training en New York.
—Estalella ha mejorado mucho en el club Habana.
—Goyico Rico anuncia que volverá pronto al ring.

NO BUSQUE ESTO EN LOS BOX-SCORES:

SIMON CHAVEZ ha iniciado su entrenamiento en New York, lo que significa, entre otras cosas, que Jess Losada ha logrado entenderse admirablemente con Mr. Weil y Mistah Jacobs... Para esta noche está anunciada la gran verbena bailable de los empleados de la DGND... Será una fiesta simpática, que gustará extraordinariamente... Nos informan que la orquesta de los Lecuona Cuban Boys tendrá a su cargo la parte bailable, y esto será suficiente para que media Habana se reúna en los salones del Deportivo Asturias... Que el ver a Dolores bien vale el paseo!!!... Más de cuatro que entienden de boxeo pueden afirmarle a usted que, pese a las excelentes condiciones de Joe Legón, el zurdito Coego podrá anotarse un triunfo impresionante el día 16, si deja caer su famoso hook en condiciones... Mike González insiste en afirmar que Sammy Hughes, su segunda base, es lo mejor que le recomendaron de las Ligas de color... Dice que habló con Oscar Charleston, y que el veterano player le aseguró que Hughes no tenía rivales en el baseball independiente... Y todo esto puede ser verdad... Pero, Hughes no logra salir del prolongado slump en que se encuentra desde los primeros días de la temporada, y mientras tanto, Strike Valdés, que es un hitter de recursos, un player inteligente y, sobre todo, un bateador de .300 en el último campeonato, se pudre en las sideslines...

Los managers cubanos temen sentar muchas veces a los players importados por considerar que ello daría mucho que hablar a la afición... Nosotros estimamos que están equivocados... Y entendemos que en cualquier momento pueden sentar a un hombre que esté en un slump, para darle precisamente la oportunidad de que, lejos de toda acción por algunos juegos, recupere su juego efectivo... Hughes ha sido «un out más para el contrario» en los últimos encuentros que ha celebrado el Habana, y si Mike lo enviase al banco por unos días, dejando a Strike en su posición, puede que el hombre despierte para demostrarle a todos que Charleston y los demás no estuvieron equivocados cuando lo recomendaron como el «primer second baseman del baseball independiente americano»...

Para contestar a alguien que nos ha hecho la consulta, diremos hoy que Young Stribbling peleó en la Habana mucho antes de que el aumento de peso lo transformase en «heavyweight»... Más contestaciones: Cuando una bola bateada de fly, da en el guante de un player, rebota y es capturada por otro, los anotadores oficiales tienen que apuntarle el out al que realizó definitivamente la cogida, poniéndole asistencia al que tocó la esféride primeramente... En los casos de bases robadas, el anotador tiene que seguir atentamente el movimiento del umpire que declara la jugada... Si el árbitro canta primero el «out» y después dice: «safe», observando que al fielder se le ha caído la pelota, la jugada debe anotarse como error... Si el umpire ha dicho safe desde el primer momento, la jugada debe ir a la libreta de anotación como base robada... Cuando un fielder cualquiera pifia un batazo de fly en territorio foul, debe acreditársele un error por haber prolongado la vida del bateador... Aunque respetamos la opinión de otros compañeros, entendemos que los managers de clubs son los únicos que pueden suspender a los jugadores por no reportar a tiempo... La Liga sólo puede aplicar castigos cuando es notificada de alguna mala conducta de un player por algún umpire, o por que el propio club se interese porque le ratifiquen la suspensión que ha impuesto a determinado jugador... Así se hace en las Grandes Ligas, al menos... A nuestro modo de ver las cosas, Silvio García, Sungo Carreras y los demás jugadores sólo pueden ser suspendidos por sus respectivos managers, por no reportar...

Bob Estalella ha mejorado un 75 por ciento desde que fué trasladado al club Habana... Posiblemente porque ahora trabaja con un manager que tiene distinto temperamento a Luque... Wells luce más completo que Crespi por su experiencia... El short stop del Habana tiene más colorido, por su juventud, pero, Wells está colocado admirablemente todo el tiempo, y completa fácilmente muchas jugadas que a Crespi le lucen difíciles...

Goyito Rico anuncia su retorno al ring, y dice que está haciendo training en espera de que le brinden una buena oportunidad... Para mañana por la mañana se anuncian nuevas pruebas de automovilismo en la nueva pista de media milla que se ha construído en Regla, y si las demostraciones resultan convincentes, diariamente se brindarán prácticas al público, cobrándose 10 centavos por la entrada...

Tyrone Power y Gary Cooper están en los finales del campeonato de tennis que se ha efectuado en Hollywood entre los astros del celuloide... Gregory Ratoff dice que todos los americanos pueden dar gracias a Dios por vivir en un país donde el ejército se usa solamente para derrotar a Notre Dame... La Universidad de Cornell declinará la invitación de jugar en el Rose Bowl, si es que realmente se le hace... Un experto dice que la edad indicada para brillar en el gridirón son los 25 años... El que pase de esa marca, sin haberse destacado en el juego, debe olvidar por completo que existe el game!... Jack Dempsey abrirá la temporada invernal en su hotel de Miami esta noche, ofreciendo un party interesante a un grupo de periodistas... S. C. Slapnicks se ha decidido, por fin, por la Florida, y como resultado, los Indios de Cleveland acompañarán a los Giants en su entrenamiento primaveral por Miami... Lou Salica y Toni Olivera estarán peleando por el campeonato mundial de los pesos bantams cuando suban al ring el próximo día 14, para los miembros de la Comisión de Boxeo de California, pero, el choque nada significará para los que rigen el boxeo én otros Estados... Según declaraciones hechas por el Coronel Harvey Miller, presidente de la Asociación Nacional de Boxeo de los Estados Unidos, el campeón mundial es Georgie Page, y hasta que no lo derroten, no habrá otro líder de los bantams para ellos... Kid Chocolate, que acaba de retornar de Venezuela, asegura que en Caracas creen firmado a Simón Chávez para pelear con rmstrong, Lou Ambers y otros campeones... El lunes se iniciará la convención basebolera en Cincinnati, y los cálculos hechos permiten afirmar que alrededor de 1,500 personas intervendrán en la misma... Los clubs de las Menores se reunirán el lunes y el martes... El miércoles habrá descanso, pero, el jueves y viernes se reunirán los del Big Show...

Doctor Luis Camejo, presidente de la Liga Nacional de Baseball Amateur, nos ha prometido interesarse con los delegados de su circuito para ofrecer en 1940 un campeonato junior de pelota, y, cuando un presidente promete espontáneamente esa cooperación, ello parece una noticia de liga grande!... Fresco Thompson, que estuvo en la Habana en 1930 con los Dodgers de Brooklyn, ha sido nombrado manager del club Williamsport... Leo Durocher hizo la recomendación... Es posible que la pelea de Ambers y Armstrong se efectúe, definitivamente, el día 15 de Enero... «Connie Mack cambiará a Wally Moses si le dan lo que desea!»... Esto viene en un cintillo de un periódico de Filadelfia... Y la pregunta es: «¿Qué quieres, Mack... ¿Joe DiMaggio?»

CONSTANTE Y GAYARRE VAN A UNA LUCHA DIFICIL, ESTA TARDE, EN EL TURNO FINAL DEL HABANA - MADRID

Tendrán de contrarios terribles a Onaindía y Uria. Montes da medio cuadro de ventaja en el saque a «Benitín». Colosal programa combinado para esta tarde en la Bombonera

Programa de innegables atracciones es el que se ofrece esta tarde en la Bombonera del Habana-Madrid. Tres estelares a todo lo largo del magnífico menú llevarán a la Bombonera una cantidad tal de público que seguramente se batirán los records de los últimos meses.

Comenzará la fiesta con un encuentro en que defenderán el color blanco Malluquiza menor y Azpeitia contra Pedrito y Navarrete, que vestirán de discípulos de Adolfo Luque. Es decir, un choque que puede ofrecerse perfectamente en el más aristocrático de los turnos en la convicción que los cuatro atletas cumplirán como estrellas que son.

Tras ese match en que se medirán dos parejas de altos quilates, tendremos un segundo turno insuperable: Iturrino y Epifanio contra Montes y Rementería. Es decir que le dan a Benitín un compañero del calibre de Epifanio para nivelar el ataque feroz de Montes, aunque el Guajirito contará con la cooperación de Rementería, que en la actualidad es cosa muy seria.

Bonito equilibrio de fuerzas ese que producirá una lucha emocionante, plena de jugadas grandes, propias de los cuatro ases que participarán en el mismo, llevando además Iturrino medio cuadro de ventaja en el saque. Para el match final se ha preparado un estelar más. Constante y Onaindia otros dos delanteros de alta categoría figurarán en los cuadros alegres mientras Gayarre y Uria defienden lo profundo del asfalto.

Y así terminará la extraordinaria función que servirá para llenar una vez más la simpática y popular Bombonera de Belascoain y Sitios.

Programa de la función de esta tarde que comenzará a las tres en punto

Primer partido a 25 tantos:
Malluquiza menor y Azpeitia, blancos, contra Pedrito y Navarrete, azules. A sacar ambos del cuadro catorce y medio.

Primera quiniela a 6 tantos.
Malluquiza, Pedrito, Navarrete, Azpeitia, Iturrino y Montes.

Segundo partido a 30 tantos:
Iturrino y Epifanio, blancos, contra Montes y Rementería, azules. A sacar los primeros del catorce y los segundos del catorce y medio.

Segunda quiniela a 6 tantos.
Onaindia, Epifanio, Rementería, Uria, Gayarre y Constante

Tercer partido a 30 tantos:
Constante y Gayarre, blancos, contra Onaindia y Uria, azules. A sacar ambos del cuatro catorce y medio.

Resultado de la función de ayer

Primer partido

	Tantos
Pascau y Malluquiza, blancos ...	25
Torres y Buendía, azules . . .	23
Ganador: blancos .	

Primera quiniela

Ganador: Montes.

Segundo partido

Pedrito y Aníbal, blancos. . . .	24
Montes y Rementería, azules. . .	30
Ganador. azules.	

Segunda quiniela

Ganador: Pedrito.

Tercer partido

	Tantos
Malluquiza, y Gayarre, blancos.	30
Valenzuela y Navarrete, azules.	22

FORSEX PARA AMBOS SEXOS
Es el más fuerte de los regeneradores.
Es un poderoso tónico sexual que procura vigor y juventud a toda edad.
La impotencia masculina y la frigidez femenina desaparecen a las primeras cajitas.
FORSEX se presenta en forma de grajeas. Su uso diario no presenta inconveniente alguno. — Para la cura de ensayo: 1 cajita de 50 grajeas. La cura completa: Cajita triple mucho más ventajosa. Pida Vd. el folleto ilustrado FORSEX en todas buenas farmacias. Distribuidor en Cuba LE BIENVENU Virtudes 207 Habana.

Habana y Almendares inician esta tarde otra serie de gran interés

DOLF LUQUE ESPERA CONSOLIDARSE EN EL PRIMER LUGAR

Es posible que esta tarde debute el nuevo lanzador Johnson por el club Almendares

POR PEDRO GALIANA

Habana y Almendares—los eternos rivales de siempre, como los llamaba el popular Martínez Amores—volverán a verse hoy en el field de la Tropical, iniciando una gran serie de interés que resulta la tercera del año.

Hasta ahora, los dos equipos han dividido honores, ganando los Rojos la primera serie invictos, mientras el Almendares se anotaba la segunda en idénticas circunstancias. Pero en esta tercera lucha se espera una competencia reñida. El Almendares no es la paloma mensajera de los primeros días y ahora está recibiendo buen base ball de sus hombres. El Habana por su parte no cree que su largo slump pueda durarle más tiempo y espera aprovechar la oportunidad para salir del mismo hoy, ganándole al Almendares en forma convincente.

Los azules, empero, tienen otras ideas interesantes y piensan consolidarse en el primer puesto, sacándole provecho a su mejor fielding y al excelente hitting de sus hombres, que lucen más oportunos que los de Mike González.

Ninguno de los dos managers ha dicho quien va a pitchear, pero, la impresión general es que Luque dependerá del americano Johnson, mientras Mike emplea el viejo método de escoger al primero que llegue al terreno para ver si le trae buena suerte al club.

El game comenzará a las tres en punto.

A continuación las estadísticas oficiales:

LIGA CUBANA DE BASE BALL PROFESIONAL

Campeonato de 1939-40

Estado de los Clubs

	J.	G.	P.	E.	Ave.
Almendares . . .	21	12	9	0	.571
Santa Clara . . .	21	11	9	1	[illegible]
Cienfuegos . . .	21	10	11	0	[illegible]
Habana	21	8	12	1	[illegible]

Batting de los Clubs

	V.	C.	H.	R.	CE.	Ave.
S. Clara .	721	102	213	11	96	[illegible]
Almend. .	711	81	194	29	74	[illegible]
Habana .	696	74	169	9	71	[illegible]
Ciengos .	667	84	161	14	75	[illegible]

Fielding de los clubs

	O.	A.	E.	Ave.
Almendares . . .	555	289	18	[illegible]
Santa Clara . .	540	243	22	[illegible]
Habana	553	292	31	[illegible]
Cienfuegos . . .	543	258	32	[illegible]

Record de los pitchers

	J.	C.	G.	P.	Ave.
A. Mayor, A	6	1	1	0	1.000
T. Radcliff, A . . .	5	3	3	1	[illegible]
A. Zabala, A . . .	5	2	3	1	[illegible]
S. Ruiz, A	9	0	3	1	.750
S. Ruiz, A	9	0	3	1	[illegible]
R. Partlow, SC . .	10	7	6	2	[illegible]
B. Morris, C . . .	7	5	5	2	[illegible]
J. Comellas, H . .	10	0	2	1	[illegible]
L. Tiant, H	9	3	3	2	[illegible]
Monteagudo, SC .	8	3	3	2	[illegible]
De la Cruz, H . .	12	2	3	2	[illegible]
M. Dihigo, C . .	9	6	4	3	[illegible]
R. Fernandez, A .	6	4	2	3	[illegible]
A. Torres, SC . . .	9	2	2	3	[illegible]
R. Correa, C . .	6	0	1	3	[illegible]
R. Ortiz, H	2	1	0	1	[illegible]
P. Bernal, C . . .	3	0	0	1	[illegible]
E. Cozart, SC . . .	4	0	0	1	[illegible]
A. Ojeda, C	4	1	0	2	[illegible]
M. Fortes, A . . .	4	0	0	2	[illegible]
M. Triana, SC . . .	3	0	0	2	[illegible]
B. Brown, H . . .	10	2	0	6	[illegible]

Batting de los jugadores

	V.	C.	H.	R.	ce.	Ave.
W. Wells, A . .	80	14	32	5	13	.400
A. Crespo, C .	69	12	24	2	10	.348
A. Castaños SC	78	16	26	3	17	.333
R. Partlow, SC.	37	3	12	0	9	.324
H. Kimbo, A .	87	13	28	8	7	.322
Bankhead, SC.	84	16	27	2	7	.321
S. Amaro, SC.	76	14	24	0	12	.316
R. Bolaños, A.	51	10	16	1	8	.314
G. Torres, H.	83	11	26	2	13	.313
J. Vargas, SC.	87	14	27	2	10	.310
J. Roque, SC.	33	4	10	0	5	.303
S. Correa, C. .	33	3	10	0	7	[illegible]
V. Harris, SC .	81	15	24	0	6	[illegible]
M. Dihigo, C .	54	7	16	1	12	[illegible]
S. Hdez, H . .	66	9	18	1	11	[illegible]
Rodriguez SC.	77	12	22	1	12	.286
F. Guerra, A .	57	7	16	1	9	.281
J. López, H. .	81	8	22	1	8	.272
Estalella, A. .	63	6	17	0	6	.270
Williams SC.	75	8	20	1	15	.267
F. Crespi, H .	76	3	20	1	12	.263
J. M. Fdez. SC.	47	3	12	0	6	.255
Spearman, C..	68	14	18	1	7	.265
Washington A.	79	5	20	1	8	.253
R. Heredia, H.	28	2	7	0	1	.250
A. Oms, A . .	28	6	7	2	4	.250
A. Mirabal, C.	70	6	17	1	8	.243
A. Alvarez, A.	71	7	16	2	5	.225
F. Snow, A. .	78	6	17	1	10	.218
R. Ortiz, H .	37	1	8	0	2	.216
F. Correa, A .	85	8	18	3	1	.212
Scheffing, H.	71	9	15	0	3	.211
Suttles, C . .	58	7	12	1	6	.207
J. L. Gómez C.	59	7	12	2	1	.203
P. Pagés, C. .	84	14	17	5	8	.202

JULIO FRANQUIZ, Anotador y Compilador.
Diciembre 1 de 1939.

LUCE BIEN EL TEAM DEL INSTITUTO DEL VEDADO PARA MAÑANA

Los atletas de Eneas Muñoz se han preparado en forma para el juego contra los Caribes

Mañana en el Stadium de la Universidad tendrá lugar el gran encuentro de foot ball intercolegial entre los elevens del Instituto del Vedado campeones de 1938-39 Inter-Institutos y los «juniors» de la Universidad, juego que ha de llevar una enorme concurrencia a las graderías.

Ambos equipos están listos para su encuentro, que debe de resultar emotivo, por cuanto están perfectamente preparados y presentan a sus mejores jugadores dispuestos a rendir su máximo esfuerzo en pos de alcanzar el ansiado triunfo. Los campeones Inter-Institutos hacen su primera salida al field este año, habiendo escogido a un equipo de la fortaleza de los caribes para hacer su presentación ante sus partidarios, para mostrarles en la forma en que se encuentran para defender el título que conquistaron el pasado año en sensacional lucha.

Tanto Eneas Muñoz como Benny Wilryxc, instructores de los vedadistas y caribes confían en el triunfo de sus equipos respectivos. Wilryxc espera que la perfecta preparación de sus muchachos y su gran victoria del pasado domingo serán los factores positivos del triunfo de su team, y que todos los esfuerzos de sus adversarios se han de estrellar ante su formidable línea como sucedió con las avispas.

Los vedadistas por su parte cifran todas sus esperanzas en que sus backs han de burlar los esfuerzos de sus rivales y llevar la picúa hasta el end zone caribe. Su línea es fuerte, y la diferencia en el peso con la de sus adversarios es poca, y esto hace pensar que los rushes podrán ser contenidos.

El embullo que reina para este juego es grande, aumentando a medida que se acerca la fecha del juego. Las entradas en el plantel de Vedado se han agotado completamnte, y esto hace pensar que el lleno será grande.

LICEO DE REGLA CREE QUE PODRA VENCER AL GARAY

Los muchachos han hecho un training excelente y no creen que puedan ser superados

Ya están en la Habana los colegiales novicios de la «Academia Garay», de Camagüey, que mañana domingo tres (3 y el lunes cuatro (4), a las nueve y media (9 y media) de la noche, se batirán en Regla con el «Liceo de Regla», en serie discutiendo los finales del Campeonato Nacional para Novicios de la «Federación Nacional de Amateurs de Basketball de Cuba», dependiente de la «Liga Social de Amateurs de Cuba.»

Los muchachos de Camagüey Campeones de la Zona Oriental de la contienda y recientes ganadores sobre el team novicio del «Club Atlético de Ranchuelo», Campeón de la Zona Central, han llegado a la Habana confiados en la victoria final, y esta tarde, por cortesía de sus próximos rivales, practicarán en el floor del «Liceo de Regla», para ir conociendo el escenario de la lucha.

El «Liceo de Regla», por su parte, con un record y una etiqueta de invencibilidad, ganando la Zona Occidental tras el reto de otros seis (6) fuertes quintetos, espera derrotar a los boys camagüeyanos, para proclamarse Campeón Social de Cuba, y de todo esto—como es natural—ha de resultar una lucha a sangre y fuego, tan emocionante, que dejará recuerdos indelebles en cuantos la presencien.

La animación en el simpático y vecino pueblo ultramarino de Regla, no tiene límites. Y ese entusiasmo está justificado, si se tiene en cuenta que es primera vez en el historial deportivo de ese pueblo que se juega en su patio la decisión de un Campeonato Social de Basketball en el que uno de los contendientes es la sociedad decana de la población: el «Liceo de Regla».

Por lo pronto, es de advertirse que son incontables las peticiones adelantadas de tickets para el primer game del domingo. En efecto, las entradas se están vendiendo «como pan caliente», al precio ya anunciado de veinte (20) centavos para los hombres y diez (10) para las damas.

En estos games actuarán los Oficiales de la «Asociación Nacional.»

FIESTA DEPORTIVA EN SAN ANTONIO DE LOS BAÑOS

El día 17 de diciembre se lleva a cabo en el Asilo Nacional Masónico Llansó un gran festival, rodeado de poderosos incentivos. Figuran en el programa competencias de Track, Luchas, Boxeo, Boly Boll y Basket Ball.

De los juegos deportivos sobresalen el match de base ball entre las magníficas novenas de la Logia Minerva y Círculo de Artesanos de San Antonio de los Baños. Este último de la Unión Atlética de Amateurs, cuyo último encuentro en la Perla del Sur llevó al Diamante de Cienfuegos a más de mil fanáticos de la Villa de Ariguanabo.

En el Círculo de Artesanos de San Antonio de los Baños, figuran como se saben, estos notables players: Mario Morera, Reifield, considerado como espléndido bateador, el ligero Armando Villaverde, segunda base; el imponderable Armando Lleró, Sch. Stop, Llanes, Soverá y otros que han puesto muy por lo alto las sedas del histórico Círculo de Artesanos.

Al frente del team de San Antonio de los Baños figura como manager el conocido Andrés Castro.

POSPONEN PARA EL MIERCOLES LA APERTURA DEL COLEGIAL

Aunque en principio se pensó inaugurar la temporada de basket-ball colegial el próximo lunes, la Asociación Atlética Femenina ha pospuesto el acto para el miércoles en el mismo floor del Palacio de los Deportes, con motivo de que en el primer día señalado se jugará el programa final de la Serie Final y no es su propósito interferir ningún espectáculo similar al suyo.

Esta posposición favorece a los equipos participantes, ya que así tendrán más tiempo para practicar y ponerse en su mejor forma, al objeto de ofrecer su mejor demostración en el día inaugural, en que se producirá un simpático evento para la grey colegial.

Romperá el fuego la Asociación Atlética Femenina de Cuba, con su campeonato de menores de 15 años, y en el primer turno del programa del miércoles veremos frente a frente a los equipos de esa categoría, que representarán a las Dominicas Francesas y al Instituto Edison.

A segunda hora esa tarde saldrán al flor las representaciones de la Academia Baldor y de las Dominicas Francesas, para ofrecer el primer game de la categoría de menores de 18 años, que a juzgar por los ligeros equipos inscriptos, constituirá una jornada reñida e interesante en todo momento.

El primer juego del miércoles se iniciará a las 5 de la tarde y la entrada ha sido fijada en solo 10 centavos.

EL ANUNCIO DE LOS PREMIOS DE LA TEMPORADA INVERNAL HA DESPERTADO MUCHO ENTUSIASMO ENTRE LOS FANATICOS

El público en general ha recibido con beneplácito la escala de premios, interesando solamente el aumento a siete carreras semanales. Se esperan en el próximo ferry los embarques de los ejemplares de Clyde Ponce y J. C. Ellis. William Smith al frente del Jockey Club desarrolla mucha actividad

Por «SALVATOR»

La noticia tan esperada por la afición local ha salido ya a la «plaza», despertando los consiguientes comentarios, pues mientras algunos se muestran contrariados al no aparecer los Grandes Premios por los que tanto suspiraban, «los más» estiman muy atinadamente que dentro de las circunstancias imperantes, el programa de premios diarios resulta muy satisfactorio, siendo susceptibles de muy pocos reparos.

El montante, así como el promedio, es un tanto inferior al de la temporada anterior, pero la diferencia no resulta notable, y el desembolso en general para el mitin con toda seguridad será superior, pues sin contar las posibilidades de la tardía ayuda gubernamental, en numerosos domingos y días festivos se han de ofrecer premios especiales que deben sacar de sus casillas a los fanáticos, al brindar carreras para los diversos ases que se han ido reuniendo paulatinamente en los establos de la recta lejana.

Muchas sugestiones llegaron a los oídos del cronista durante todo el día de ayer, algunos plausibles en otras épocas, y los más, productos de la eterna manía de encontrar incompletas las medidas que se toman.

Unicamente el ansia de los caballistas de que fueran siete y no seis las competencias que se brinden durante el curso de la semana, nos pareció atinado, por representar una ayuda considerable al propietario de pur sangs y ser la carrera extra precisamente la más barata para la empresa, pues realizados todos los gastos, el aumento de una carrera más sólo supone el importe del premio a secas.

«Muy Posible»

Cabe suponer que de aquí a fines del mes en curso, y siempre antes de la fecha de apertura, sábado 23 de Diciembre, el Havana-American Racing Association, bajo la égica liberal del señor Alberto Levey y sus coasociados, determine seguir la sugestión que se apunta en el párrafo anterior.

En general puede afirmarse que el anuncio de los premios causó un espléndido efecto entre los fanáticos, que ya estaban nerviosos para salir de dudas y conocer las perspectivas de presenciar un mitin de primera calidad, en el que el calibre del deporte debe resultar por lo menos a la misma altura que el Invierno anterior, dibujándose como luminarias entre los equinos llegados Hasty Wire, Rural Mail y Night Chase, por citar tan sólo un reducido número de los más selectos.

Hasta nosotros llega también la noticia de que hoy arriban a Miami veinte ejemplares destinados a Oriental Park, aunque estos no llegarán a La Habana hasta el martes próximo. Puede que este sea el grupo de los ejemplares del ex jockey Ponce y de J. C. Ellis, que estuvieron corriendo en Bowie hasta mediados de esta semana.

400 Caballos

Tenemos ya en Oriental Park 400 caballos aproximadamente, contando desde luego el contingente de los criollos, el setenta por ciento de los cuales podrá competir con frecuencia en la temporada venidera, aparte de que hay un grupo de ellos que asciende aproximadamente a cincuenta que está preparado para figurar en justas importantes. Y dentro de ese número hay un grupo selecto que se enfrentará con la crema de los ejemplares que nos han llegado de los Estados Unidos.

Lady Awake, que debutó hace pocos días, llevando a cabo un magnífico esfuerzo, finalizando detrás de Leesburg, ganadora de la quinta carrera del día 25 de Noviembre último, saldrá esta tarde otra vez a la pista para participar en la justa final de esta tarde. Dos caballos llegados recientemente competirán en esa misma carrera: Back Fence y Miss Salute, el primero de los cuales podrá hacerle alguna sombra a Lady Awake, aunque creemos que el ejemplar a batir será Chicken Lady, con posibilidades de que Major Sweep haga un buen papel tambien si no sufre la pista ninguna alteración desde ahora al momento en que se celebrará la carrera que estamos comentando.

Cancel está inscripta para correr en la quinta y a nuestro juicio es el ejemplar al que habrá que batir. War Tale y My Goodness lucen como sus más destacados contrincantes, porque para Marjorie L. la distancia luce un poco extensa, ya que la hija de Sir Berkeley no llega bien casi nunca al término de los seis furlongs.

Para el domingo habrá dos carreras de Purses y se espera que en ambas participen muy buenos pur sangs. Una de esas carreras será a 2 furlongs y la otra a más de milla, de modo que los sprinters tendrán un evento en que lucirse y lo mismo le ocurrirá a los negociantes de distancias.

El Jockey

Este año no habrá pases gratis para el Jockey Club. Así nos lo avisa el señor Cortada, que está al frente de este sector del Hipódromo, porque la directiva que preside el conocido sportman y hombre de negocios Mr. W. H. Smith, se propone organizar un verdadero club; y los que visiten el Jockey tendrn que ser socios. La cuota es bastante modesta: 25 pesos para toda la temporada, con derecho a entrada a la esposa del socio más dos señoras. Se están recibiendo muchas solicitudes ya y no es aventurado adelantar que lo mejor de la sociedad habanera visitará en el mitin próximo el famoso sector del bello Oriental Park.

AMATEURS ACES Por DAN

—Foot ball para todos!
—La lucha Canosa-Cappy.
—Nombres raros en deportes.

SAY, YOU!... LISTEN!...

El match anunciado por el eleven de football del Instituto de la Habana para el día 9 contra el Club Naval, en el Campo Polar, será el primero nocturno de la temporada... Y representará la tercera salida de las Avispas en el año... El team venció al eleven de la Víbora con un score de record y perdió con la Universidad, 21-0... Para el club Naval, este game representará una especie de «workout»... Al menos, así lo espera el coach Bolsheviki Sicre, que une sus fuerzas al Teniente Ullivarri en la seguridad de sacar un buen team... Los Marinos han llamado a sus filas a todos sus representantes y si logran un squad efectivo tomarán parte en las dos contiendas de la Unión Atlética de amateurs, la primera de las cuales está anunciada para el día 17... Los juniors de la Universidad juegan mañana con el equipo del Instituto del Vedado, que responderán al entrenamiento de Eneas Muñoz... Este duelo es otra preparación de interés... ensayo para su duelo del 26 con Los vedadistas lo tomarán como el Instituto de la Habana, y los Caribes para sus partidos del mes con Georgia Teachers, Rollin College y Tampa University...

x x x

Miguel Angel Moenck (Junior), el inquieto «Gunga Din», debutó como basketbolista el jueves, y los que le vieron en acción aseguran que ha sacado bastante de su padre, que es sólo segundo de Joaquín Molinet cuando se trata de señalar los mejores basketbolistas que ha producido el país... El team de menores de 18 años que ha presentado Belén en el campeonato de la Conferencia, es uno de los más rápidos conjuntos colegiales que hemos visto en acción en los últimos años, y nada de particular tiene que eleve a dos el número de victorias del plantel en la campaña... Incidentalmente, el duelo Canosa-Campuzano, por el título del mejor coach de basket de 1939, se encuentra en estos momentos en estas condiciones... Cappy Campuzano, una victoria... Canosa, cero... (Esto en campeonato)... En juegos entre sí, el record es: Campuzano, 3 games... Canosa, 2... Cappy le ha ganado a Raúl dos matches intercolegiales con Belén y uno juvenil con el Miramar... Canosa ha logrado una victoria colegial y una en el juvenil.

x x x

Un jugador de football intercolegial piede—en Cuba—un promedio de 5 libras por encuentro... Hay atletas que, sin tener mucha grasa que perder, han dejado escapar siete libras en un scrimmage... Por eso el gridiron encuentra tanta dificultad para establecerse definitivamente aquí... Es posible que dentro de poco tiempo el Comité Olímpico Nacional haga pública una noticia de importancia... (Ahora no podemos decir más)... Las últimas demostraciones de Roberto Smith, Portela y Camacho han aumentado grandemente sus posibilidades de clasificar para el All-Star Juvenil de basketball... Mientras tanto, el veloz Sirven, que parecía dentro del conjunto, ha ido perdiendo terreno, lo mismo que Ramírez, que había iniciado la season brillantemente... El americano Tollaksen podrá ser uno de los mejores jugadores de 1939, pero, lo cierto es que sus últimas performances no han sido realmente de interés... ¡Quizás encuentre su verdadero ambiente en los juniors!

x x x

Cuando los cronistas americanos encuentran verdadera dificultad para escribir el apellido de una atleta, lo simplifican, haciéndolo de más fácil pronunciación... De ahí que Cornelius McGillicudy se llame Connie Mack... Alouis Jablonowski sea Pete Appleton... Y una tennista como la Jaderowski sea simplemente Miss Jade... ¿Por qué no ha de hacerse en Cuba lo mismo con apellidos como el de Benny Wilryxc y el del atleta Tollasksen?... ¿Por qué no llamar al primero Wilbrick y al segundo Tollak?... ¿No es más fácil pronunciar y escribir esos apellidos así?... La UAA dará permiso para la serie de Chocolate Jones y Wilfredo Benítez; de modo que los fanáticos pueden prepararse para presenciar una competencia de interés... A los fanáticos del basket ball les están haciendo este año el cuento del que estaba empeñado en tomar caldo y cuando se lo dieron, se lo enviaron en enormes tazas... El público pedía basket ball... Pedía campeonatos...! Competencias!... Y ahora le brindan tantos que lo están ahogando... La Liga Social tiene su justa oficial... La Unión Atlética, la suya... La Femenina ha dado ya un campeonato, está efectuando otro, y anuncia dos más todavía... Los colegios independientes están celebrando una competencia femenina... Los que integran la Conferencia de los Grandes colegios están en su segunda jornada del año... La Federación Intercolegial está en su primer campeonato... Y todavía faltan los campeonatos juniors y seniors oficiales!... Es decir, que este año tendremos un total de 16 contiendas de basketball, que a un promedio de 7 juegos por competencia, dan un total de más de 140 juegos en la temporada de 5 meses!!!... Y todo esto, sin contar las competencias internacionales que nos anuncian el VTC y la Dirección General de Deportes.

x x x

Los eléctricos del Cubaneleco tienen esperanza de presentar team en el campeonato senior de basket de la Unión Atlética... Nos aseguran que Cocoliso Torres, Fico López, Manolo Quintela, Eddy Gutiérrez, Pedro Agudo, y Pancho Pons están formando el squad, que se podrá reforzar con los players que trabajarán en el junior, entre ellos Alfilerito López, Pechuga Ruiz y los Guinea... Incidentalmente, Juanito Avilés, vedadista de toda la vida, se encuentra ahora en el Cubaneleco, aunque todavía no puede cumpetir oficialmente por el Club... Si usted puede hacer un pequeño esfuerzo, acuda mañana domingo por la noche al floor del Cubaneleco, para presenciar el programa entre los teams seniors del Vedado y la Universidad, tiene un alcance de importancia...

NOTAS DE ESGRIMA

Por EL MOSQUETERO

El jueves por la noche, en la Sala de Armas de Arquitectos y ante numerosísimo público, dió comienzo el Campeonato de Sable Novicio.

Antes de comenzar los asaltos, el presidente de la Federación de Esgrima leyó las reglas de sable contenidas en el Reglamento Internacional, explicó la técnica del sable y expuso la forma en que habían de ser juzgados los golpes.

Participaron en estas pruebas Rafael Inclán, Santiago Torra, Honobono Morín, Cándido Curbelo, Carlos Carrillo, Edgardo Santana y Eusebio Izquierdo, los que arrancaron del público continuos aplausos.

Quedaron clasificados para competir en los semi finales Cándido Curbelo y Carlos Carrillo de la Academia del Morro, Eusebio Izquierdo de la Escuela Naval y Rafael Inclán del Capitolio.

El Jurado quedó integrado por Ramón Fonts, Carlos Lamar, Ricardo Mira, Eugenio Lorant, George V. Worth y Eugenio Sardiña. Su actuación fué muy celebrada tanto por los tiradores como por el público.

Es digno de mención el entusiasmo que reinó en el público que asistió a estas competencias, el que siguió con interés todas las fases del combate y premió con sus aplausos a los participantes.

También es muy de notar la corrección y caballerosidad de todos los tiradores, así como el espíritu de sportmanship que los animó.

Los directivos de la Federación de Esgrima, que estaban muy satisfechos, fueron felicitados por la iniciativa de convocar a este campeonato, que proporciona la oportunidad a los que comienzan a practicar este difícil deporte, de adquirir la experiencia y el entusiasmo que dan las competencias.

* * *

Hoy por la tarde, a las tres y media, toca competir a los que integran el segundo grupo o sea a Francisco Gómez del Capitolio, M. Menéndez Aponte del American Club, Antonio Lage, P. Sáinz, R. Valdés y E. Cantillo de la Academia del Morro y Andrés González Huerta y Ramiro Ceballo, de la Escuela Naval.

SORTEOS BENEFICOS

346
435 899

EN EL STADIUM R. CONTE

El próximo domingo comenzará en este stadium el campeonato anual de la Liga Industrial en el que participan seis fuertes teams, Ruta 23, Rafael Conte, Floresta, Tresillo, Diezmero y G. Unica.

El primer juego comenzará a la 1 y 30 y terminará a las 2,40 enfretándose el Diezmero con la Floresta que resultará un juego emocionante, dada la rivalidad que existe entre los clubs.

El segundo juego, que comenzará a las 3.45 lo celebrarán uno de los clubs que con más simpatías cuenta en el barrio, Ruta 23 y una novenita que resultará la sorpresa del campeonato, el club Tresilio con el que habrá que contar para capturar el pennat.

La entrada será por invitación, exclusivamente, que puede ser solicitada en la secretaría de la Liga.

PRESENTARA LA ASOCIACION ATLETICA FEMENINA, ESTA NOCHE, EN LA CASA DE BENEFICENCIA, SUS JUSTAS ECUESTRES

A las nueve en punto se iniciará el gran programa oficial del interesante show que ha preparado el máximo organismo del deporte femenino. Muchas inscripciones

Esta noche, teniendo como magnífico escenario el amplio campo de deportes de la Casa de Beneficencia, la Asociación Atlética Femenina de Cuba presentará sus Primeros Concursos Ecuestres, organizados por la activa comisionada María Luisa Bonafonte, y que a juzgar por la magnífica organización originada en esta oportunidad y el entusiasmo reinante, constituirán un sonado y señalado éxito para la entidad deportiva femenina cubana.

A las nueve de la noche, comenzará el programa oficial de ese regio show, que reunirá en el lugar de la celebración a una numerosa y selecta concurrencia de gentiles amazonas que optarán en las pruebas que nos anuncia el organismo organizador.

Primera competencia

La primera competencia de la noche será la número 1, que según señala la convocatoria será individual. Las inscripciones registradas para este evento son las siguientes:

Aspirante.	Caballo	Picadero.
Silvia Fabre.	Azabache.	San Jorge.
C. Acosta.	Automático.	T. H. N.
Paulina Díaz.	Guarina.	T. H. N.
Lydia Menocal.	Czar o Billy.	Miramar
M. L. Bonafonte.	Mayo.	T. H. N.
C. Ponhndorff.	Azabache.	T. H. N
N Pequeño.	Rudy u Onix.	Miramar.
Z. Alvarez.	Kayser.	Miramar
M. T. Carrebo,	Dije	San Jorge
H. Hernández.	Siboney.	T. H. N.
Ada Dopico,	Volador	Miramar
Mrs W. Kahn	Ariel	San Jorge
R. M. Zaldo.	Bola de Nieve.	Miramar
T. Rionda.	Topacio.	San Jorge.
G. Martín.	Rajah.	San Jorge.

Los pequeños también van.

Aspirante	Caballo	Picadero
L. O-Naghten.	Princesita.	Miramar
Silvia Fabré.	Azabache,	S Jorge
E. Ferrer.	B. de Nieve	Miramar
M. E. Fabré	Rubio.	S. Jorge.
F. Sarabia.	Sorpresa	Miramar.
L. del Pino.	Milord.	San Jorge.
L. O-Naghten.	Miramar.	Miramar.

Estos son los equipos.

Finalizada la prueba mixta de menores de 15, se presentará una de las competencias más interesantes de todas las que fanático alguno haya presenciado entre damas. La de equipos. Un evento interesantísimo, que sin duda alguna arrancará cálidos aplausos del respetable. Los equipos serán:

Paulia Díaz, Guarina. Team A. Equipo Hípico.
María L. Bonafonte, Mayo.
Helen Hernández, Siboney.
Nena Pequeño, Onix. Team A. Miramar.
Ada Dopico, Polar Sea.
Rosa M. Zaldo, Bola de Nieve.
Teresita Rionda, Topacio, San Jorge.
María T. Carrillo, Dije.
Georgina Martín, Rafali.
Crescencia Acosta, Automático. Team B. Equipo Hípico.
Zenaida Alvarez, Kayser.
Carmen Ponhdorff, Azabache.
Nena Pequeño, Ruddy Rod. Team B. Miramar.
Rosa M. Zaldo, Sorpresa.
Lidia Menocal, Czar.

Y esta cierra el show

Dará fin al show la Asociación Atlética Femenina de Cuba, presentando la segunda prueba individual, en la que participarán las mismas jinetes que aparecen inscriptas en la primera.

Como es fácil comprobar, en la relación de inscripciones registradas figuran distinguidas jinetes de nuestros mejores picaderos que conocen perfectamente el arte de la monta, y que contando con magníficos caballos, deben ofrecer eventos interesantísimos.

Detalles del espectáculo

El campo de la Beneficencia ha sido iluminado perfectamente. Gracias la gentileza del Comandante J. Mariné, Director de Deportes, los electricistas de la DGND., han rendido una labor excelente, poniendo más de 50 reflectores en forma conveniente y que nunca molestarán ni a los caballos, jinetes o público.... Existen gradas en gran cantidad, que albergarán una buena concurrencia.... El coronel Laredo Bru, Presidente de la República, y el coronel Batista, Jefe del Ejército Constitucional, han prometido su asistencia al espectáculo... También el comandante Mariné, asistirá... La AAFC ha instalado 50 palcos con 6 sillas que se expenderán a un precio de tres pesos cada uno... La entrada general tendrá un precio de veinte centavos. Las atletas que presenten su carnet que las acredite como tales de la AAFC tendrán libre entrada. La entrada al escenario del show, será por la calle de San Lázaro, casi esquina a Belascoain.

INMACULADA Y BALDOR DECIDEN ESTA TARDE EN LA SERIE FEMENINA

Con un doble encuentro entre los equipos de Baldor y la Inmaculada, en las categorías superior y menor de 15 años, continuará esta tarde comenzando a las tres en punto, la serie femenina colegial de basket ball. En el floor del Colegio La Inmaculada, saldrán hoy las representaciones del prestigioso plantel femenino, para discutir contra las del Baldor.

En el primer match, jugarán las menores de 15 años. En esta categoría, se disputan el triunfo las colegialas de la Inmaculada y las del Estrella, y las chiquillas de Rodríguez Knight fvan esta tarde en busca de un triunfo frente a sus contrarias de Baldor, para asegurar un empate con las del Estrella, en el primer lugar.

En el segundo turno salen al terreno las mayorcitas de la Academia Baldor y de la Inmaculada. Las primeras no han podido ganar todavía en cinco salidas efectuadas, y tienen esperanzas de poder obtener hoy el triunfo.

Si en el primer encuentro ganan las colegialas de la Inmaculada, que es lo que se espera, se provocará un empate con el team de la Estrella. Este empate se decidirá en un juego que tendrá lugar en el floor del Palacio de los Deportes, el próximo lunes 4.

M.E.C.D. 2016

PISTON Y ECENARRO CONTRA GABRIEL Y EL MONARCA GUILLERMO, HOY

SELECCIONES

Por «SALVATOR»

PRIMERA CARRERA.—RECLAMABLE

5 y medio furlones. Para ejemplares de 3 y más años.—Premio: 135 pesos.

THE BOUNCER: Pudiera llegar.

The Bouncer .. .. 115 Es muy cansón; malo de jugar.
Head Man .. .. 106 Es contrario peligroso en la justa.
Color Flag .. .. 105 Si se descuidan, pudiera triunfar.
También correrán: Gay Tillie, 103; Mickeys Boy, 110; Omar Jones, 112 y Rolls Nice, 105.

SEGUNDA CARRERA.—RECLAMABLE

Seis furlones. Para ejemplares de 3 y más años. Premio: 135 pesos.

DISRUPTION: Luce para repetir.

Disruption .. .. 107 Ha tomado su mejor forma.
Ejector .. .. 115 Abonado al segundo lugar.
W. Cookson .. .. 110 Siempre hace un esfuerzo honrado.
Toast Master .. .. 110 Su forma reciente es mediocre.
También correrán: Thisway, 115; Unknown Worlds, 115; Seven Up, 115; Ducaster, 110 y Miss Lou Ellen, 107.

TERCERA CARRERA.—RECLAMABLE

Seis furlones. Para ejemplares de 3 y más años. Premio: 135 pesos.

SEA LASSIE: El más consistente.

Sea Lassie .. .. 106 En su última perdió por poco margen.
Dolly Tour .. .. 103 Tiene velocidad y es posibilidad.
St. Etienne .. .. 114 Ha tomado gran forma. Peligroso.
Dick Weidel.. .. .. 112 Un veterano de mucha vergüenza.
Hooligan .. .. 109 No se puede descartar del todo.
También correrán: Bo Dean, 112; Wild Oak, 109; Silk Covering, 113; Addis Ababa, 112; Noreda, 106 y Quiet Lase, 107.

CUARTA CARRERA.—RECLAMABLE

5 y medio furlones. Para ejemplares de 3 y más años. Premio: 135 pesos.

FAIREMUS: Es su distancia.

Fairemus .. .. 110 Es difícil que lo derroten hoy.
Baby Curls .. .. 102 El contrario a derrotar.
News Girl .. .. 107 Sus mejores son en el fango.
Irish Heroine .. .. 102 Luce algo inferior a éstos.
También correrán: Flo Along, 112; Blind Playdema(109; Lightly, 115; Spey Fox, 112 y Step Aside, 115.

QUINTA CARRERA.—RECLAMABLE

Seis furlones. Para ejemplares de 3 y más años. Premio: 135 pesos.

CANCEL: Otra vez a cobrar.

Cancel .. .. 111 Una yegua en inmejorable forma.
War Tale .. .. 111 Es el adversario más peligroso.
Marjorie L.. .. .. 109 Dará la norma de velocidad.
También correrán: My Goodness, 109; Roping, 105 y Ga. Peach, 105

SEXTA CARRERA.—RECLAMABLE

Seis furlones. Para ejemplares de 3 y más años. Premio: 135 pesos.

LADY AWAKE: Por su anterior.

Lady Awake.... .. .. 109 Finaliza fuerte en la distancia.
Aunt Carol .. .. 106 Una yegua de mucha vergüenza.
Back Fence.. .. .. 112 Si hay parpadeo pudiera ganar.
Chicken Lady .. .. 109 No está en su mejor forma.
También correrán: Good Friday, 114; Miss Salute, 109; Uma, 104 y Major Sweep, 104.

UN PARTIDO DE ASES SERA EL ESTELAR DE ESTA NOCHE EN EL "FRONTON JAI-ALAI"

Se dió en el estelar de anoche uno de esos fallos que sólo se ven de cuando en cuando. El estelar de hoy es uno de los mejores que pueden combinarse: Gabriel y Guillermo están desbordados, y Pistón y Ecenarro forman una gran pareja

Por ELADIO SECADES

Se dió en el estelar de anoche uno de esos fallos que sólo pueden verse en los frontones muy de tarde en tarde. Una extraña decisión—no por ser extraña deja de ser lógica—en que un color automáticamente pasa a perder un tanto que tenía ganado. Jugaban Elizondo y Uriona contra Menín Celaya y Lorenzo. Aquéllos iban delante, pero la ascensión de los contrarios se había iniciado y estaba en punto de caramelo cuando Uriona, al devolver un bote difícil, por bajo y también porque salió poco, tuvo que echarse al suelo y expidió la pelota en una forma que de manera inevitable iba al piso antes de llegar al frontis. Sobre esa consecuencia—falta—, no podía existir la menor duda. Tan no la existía, que el delantero Celaya, que ya daba el tanto por ganado, cogió la pelota de aire, antes de que botase por primera vez en el suelo. Elizondo, Uriona y muchos espectadores que se dieron cuenta de la marfilada del escribiente de Marquina, pidieron a grito pelado y los jueces y el intendente no tuvieron más remedio que darle el tanto ganado a los que lo habían perdido. Aquella pelota que paró Celaya no podía nunca llegar a la pizarra. Cuando más, hubiera caído cerca del cuadro cinco. De manera que en el orden moral, el tanto estaba decidido en contra de Uriona, que cometió la falta... Pero en el orden legal, Celaya detuvo una pelota QUE TODAVIA ESTABA EN JUEGO...

La decisión, por lo tanto, no puede discutirse. En nuestra misma cancha se han dado casos parecidos. Y en México, en dos temporadas distintas se registraron lances del mismo tenor y con idénticas consecuencias. Hace algunos años estaban jugando en la Ciudad de los Palacios Guruceaga y Celaya contra los Hermanos Osa. Había sido una lidia discutida siempre a sangre y fuego La pareja familiar tenía 33 tantos, por 34 Guruceaga y Celaya mayor. Dicho con más claridad, éstos últimos sólo necesitaban un tanto para ganar y los otros uno para conseguir la igualdad trágica... El tanto que les proporcionaba el triunfo a la pareja de arriba, lo «perdió» Lorenzo, al devolver una pelota que abrió en el frontis y salió tan desviada, que iba a caer en la arena, o quizá a golpear la red protectora... Celaya, ciego de la alegría, parado completamente en la contrachancha, paró la pelota de aire y siguió corriendo al cuarto. ¡Dando el partido por ganado!. Tuvo que regresar a los gritos de sus adversarios que pedían y del público, que también reclamaba la aplicación del reglamento. A 34 iguales, Guruceaga y Celaya perdieron aquel partido, del que se estuvo hablando largo tiempo.

En un estelar de domingo—estelar de domingo en México quiere decir frontón abarrotado—jugaron, en el año 1935, Ibarlucea y Berrondo contra Pistón y Eusebio. Fué precisamente en un empate psicológico en la última decena, a muy poca distancia ya de la meta... Ibarlucea pegó de revés y salió un paredón tan grande, que sorprendió a Pistón en doce cuadros. Pistón comprendió que aquella pelota iba a llevárselo en claro por mucho y se desprendió a correr a toda velocidad, de espalda al frontis... En efecto la bola lo pasó por más de tres cuadros, pero cuando iba a caer al suelo, Ibarlucea la cogió de aire. Pistón pidió y ante la indecisión de los jueces, volvió a pedir y tuvieron que darle un tanto perfectamente perdido. Algunos espectadores de primra fila hablaron de la falta de sportsmanship, pero el tanto fué anotado en la cartonera y Pistón ganó el partido. Que era lo que en el momento le interesaba.

En una quiniela jugada en la Habana en el año 1926, Ferrer devolvió una pelota desde el cuadro quince y Areitio, que la esperó al bote en el cuatro, tiró una dejada. Ferrer no se movió de la lejanía y Areitio, estimando el tanto acabado, sin darse cuenta, recogió al primer bound. Eloy, que actuaba de intendente, tuvo que anotarle a Ferrer ganado, un tanto que había perdido. Hay en la historia de la pelota muchísimos pasajes semejantes. Me he limitado, sencillamente, a reproducir aquellos que han acudido al auxilio de la memoria quizá por más recientes. Son interesantes relaciones de tantos perfectamente ganados y que, sin embargo, se han perdido.

Elizondo y Uriona, que siempre fueron los amos de la batuta del dominio, vencieron a Celaya pequeño y a Lorenzo, después de haber desvanecido algunas agresiones y algunos amagos que no florecieron en empates, porque Uriona ayer volvió a rendir su mejor trabajo. Elizondo tuvo algunos momentos buenos, pero en las dos ocasiones en que Celaya y Lorenzo vinieron a muy corto tramo de la igualada, fué Elizondo el punto vulnerable de la pareja ganadora. El mejor resumen del partido, puede hacerse concediéndole al moro Uriona la gloria de una noche admirable. La anotación fué 30 x 22.

Hoy celebra el jai alai la noche de gala con un estelar estupendo. Quizá sea el más interesante de los que en este momento pueden combinarse. En uno de los colores, dos pelotaris que están en el «top»: Gabriel y Guillermo y en el otro, una pareja eminentemente ganadora: Pistón y Ecenarro.

Es el mejor momento de Gabriel y de Guillermo... Y para Pistón, la de ahora significa nada menos que la racha en que más le han visto jugar los fanáticos cubanos. Ecenarro siempre ha sido un excelente compañero de Pistón... Hoy no habrá localidades vacías en la vieja y amplia nave de Concordia.

INICIAN HOY AL MEDIODIA LAS PRACTICAS DE NATACION LOS NADADORES CUBANOS

A partir de hoy al mediodía, iniciarán sus prácticas en la piscina del Club Cubaneleco, bajo la dirección de Pedro Miranda, un grupo amplio de nadadores que aspiran a poder obtener un puesto en el equipo cubano que luchará contra los ases americanos a fines del presente mes, en las competencias organizadas por la DGND. que dirige el comandante Mariné. Con el objeto de habilitárselle la invitación adecuada para practicar en la piscina del Club Cubaneleco, y para ser examinados por los médicos de la DGND., se cita para hoy a las diez y media de la mañana en el Palacio de los Deportes, la Asesoría de Natación, a los siguientes atletas: Alfredo Longa, Tappy Champsan, Ernesto Longa, Rogelio Reyes Gavilán, Arturo Sordo, José Carrillo, Alfredo Fontana, Rafael Suárez Moré, José Enrique Alonso, Ricardo Calderón, Alberto Raurell, Otto Quintana, Raúl Pichardo, Augusto Fonte, Roque de Castro y Pablo Escalona.

Demostrando clase, eliminó el VTC a la Universidad en basket

LOS AZULES JUGARON SU MEJOR GAME DE LA SEASON PARA GANAR

Y tuvieron en Luchi Aldecoa el máximo puntal de la gran ofensiva que desplegaron

Por PEDRO GALIANA

Los valientes chiquillos del Vedado Tennis Club, genuinos productos de la escuela de Raúl Canosa, que cada vez se consolida más como uno de los mejores mentores que tiene el deporte en el país, desarrollaron anoche su mejor basketball de la temporada, y tras de brindar a la afición un juego steady que se mantuvo durante 40 minutos, eliminaron a los Caribes de la Universidad, favoritos de los expertos desde que se alzaron las cortinas de la season, en la batalla entablada por la supremacía nacional de los juveniles.

Los azules vencieron con la cerrada anotación de 31 por 27, pero, este score no dice en realidad el enorme dominio demostrado por el equipo, que superó a la Universidad desde que se encestó la primera canasta hasta que finalizó el game.

A la defensiva, desplegando una zona hermética que mantuvo a raya a los mejores canasteros universitarios, y a la ofensiva, rompiendo con jugadas certeras las mejores formaciones de sus adversarios, los Marqueses lucieron más que los universitarios, y probaron poseer un indiscutible derecho a la championabilidad juvenil que se está discutiendo en esta gran serie.

Claro está que ayudó mucho a la efectividad de los azules, el hecho de que algunos de los atletas universitarios no jugaron el basket ball de otras veces en la primera parte del game, concediendo con su juego loco y pases impropios una ventaja de cuatro puntos en el primer quarter, que a la postre resultó decisiva. Pero, esto no resta en lo absoluto mérito alguno a la victoria obtenida por el team, por cuanto que, teniendo en frente un rival que los superaba en peso, estatura y hasta experiencia, se necesitó un juego realmente brillante para mantener esa delantera —como se mantuvo— en todo el resto del game.

En este hermoso trabajo que rindieron los pequeños atletas del Vedado, hay que citar en primer término, como responsable del mismo, a Luchi Aldecoa, quien desarrolló uno de los juegos más brillantes que hemos visto en esta temporada entre los juveniles unionistas. Luchi, con sólo 110 libras de peso, pero un mundo de mala intención cuando de burlar a sus rivales se trata, jugó con los guards universitarios como si estuviese muchos saltos por delante de ellos en experiencia y empleando certeramente un «fast breaking pivot» que desconcertó a los estudiantes, a los estudiantes, se aproximó cuantas veces quiso a la canasta para anotar los goals más impresionantes de la noche.

Camacho, héroe de otras jornadas, no pudo entrar en contacto con el aro en toda la noche, pero, sirvió de eje a muchas combinaciones de interés y al unir sus esfuerzos a los de esa brillante pareja de guards que tiene el VTC en su lineup regular, logró proporcionar a Luchi y a Menel Castellanos, que ayer fué otro de los que se fajó como Dios manda en todos sentidos, las canastas necesarias para que el éxito azul estuviese lejos de toda duda.

Portelita y Smitty, que se disputan la selección del All-Star Team, estuvieron admirables en sus roles respectivos, y si a esto agregamos una defensa inesperada y eficaz que registró el corajudo Luciano Sánchez, se comprenderá fácilmente por qué el Vedado rechazó admirablemente todos los retos que le dirigió el conglomerado estudiantil, y lo eliminó con anotación de 31 por 27.

El match estuvo interesante desde su inicio al final, y repetimos que, aunque el score se mantuvo parejo durante todo su desarrollo, el Vedado superó siempre, jugando mejor basket-ball. Los atletas de Raúl Canosa respondieron ayer en forma a la excelente instrucción de su modesto y valioso mentor, y, obsequiaron a la inmensa concurrencia que asistió al floor del Cubaneleco, con una performance que no será olvidada fácilmente, al par que llenaban de satisfacción a sus incontables partidarios.

El team Caribe, obligado por ese acuerdo que tomaron los delegados de no contar los juegos de la eliminatoria, comprendieron que el campeonato se les escapaba con la derrota y, queriendo evitar la hecatombe, pese a la formidable defensa de sus rivales, incurrieron en faltas repetidas que los hundieron más pronto...

En el segundo game, que se jugó a casa llena, pese a que gran parte de la concurrencia se marchó después de decidido el duelo Universidad vs. Vedado, el team del Atlético de Cuba ganó su segundo juego de la vuelta final para alcanzar un empate con el VTC en el lugar de honor. Los muchachos de Luis González derrotaron al Miramar con anotación de 43 por 31, y ésto les deja en posición de decidir el campeonato el lunes con los players del Vedado.

Enrique Camps, posiblemente el mejor jugador del campeonato, encabezará el ataque anaranjado con diez field goals, mientras el pequeño Perdices le seguía con cinco. Bustamante y Cardet fueron los mejores del MYC anotando, mientras Loyola se esforzaba a la defnsiva.

Atlético

	Fig.	Fog.	Fc.
N. Monfort, f	2	3	3
R. Perdices, f	5	0	2
E. Camps, c	10	3	1
G. Plasencia, g	0	1	1
J. Vázquez, g	0	1	2
J. Inchausti, f	0	0	0
M. Suárez, g	0	0	1
A. Villanueva, g	0	1	0
E. Blanco.	0	0	0
M. Cárdenas, ...	0	0	0
E. Pedroso, ...	0	0	2
Totales	17	9	12

Miramar

	Fig.	Fog.	Fc.
A. Cardet, f	5	0	2
F. Medina, f	1	1	2
R. Bustamante, c	4	2	1
A. Varona, g	0	0	1
R. Loyola, g	1	1	4
G. Coterillo, g	1	0	2
J. E. Alonso, f	0	3	0
R. Kaiser, g	0	0	1
Totales	12	7	13

Resultado:	1hf.	2hf.	Total.
Atlético	24	19	43
Miramar	21	11	31

Vedado

	Fig.	Fog.	Fc.
L. Aldecoa, f	5	1	2
J. Mamacho, f	0	0	3
J. Castellanos, c	4	1	4
R. Smith, c	1	1	3
G. Portela, g	2	3	2
L. Sánchez, ...	0	1	0
Totales	12	7	14

Universidad

	Fig.	Fog.	Fc.
W. Tollaksen, f	3	3	3
G. Alvarez, f	2	1	3
M. Ramírez, c	0	0	2
F. Sirvén, g	1	2	1
A. Rodríguez, g	2	1	4
T. Gutiérrez, f	0	0	0
L. Dumois, c	1	2	4
A. Lorenz f	0	0	0
J. Rivas, g	0	0	0
Totales	9	9	17

Resultado:	1hf.	2hf.	Total.
Vedado	18	13	31
Universidad	19	8	27

ABRIRAN EL LUNES LAS INSCRIPCIONES DE LA ACADEMIA DE ATLETISMO

El próximo lunes quedarán abiertas las inscripciones para todas las atletas que deseen recibir los beneficios de la Academia de Atletismo Femenino, creada el pasado año por el comandante Jaime Mariné.

La Academia de Atletismo Femenino de la Dirección General Nacional de Deportes rindió una labor admirable el pasado año, brindándole enseñanza gratuíta, a un número considerable de atletas que nunca antes, por falta de instructores y de campos donde hacerlo, habían practicado ese interesante deporte.

Frutos excelentes rindió esa academia de la Dirección y entre ellos sobresale Angela Iglesias, la formidable atleta que en su primer año de prácticas, logró mejorar la marca Centroamericana para el lanzamiento de la Jabalina, al enviarla 121 pies para hacer desaparecer la antigua marca de 103-3.

SPORTS DIARIO DE LA MARINA SPORTS
AÑO CVII — LA HABANA, SABADO, 2 DE DICIEMBRE DE 1939 — PAGINA DIECISIETE

JUGARAN ESTA TARDE LOS TEAMS DE LA LUZ Y S. AGUSTIN

Esta tarde en el floor del Club Cubaneleco se llevará a efecto el segundo encuentro de la serie final del campeonato de basket-ball de la Federación Atlética Intercolegial de Cuba, que se está desenvolviendo en forma perfecta e interesante.

Marca el schedule para esta tarde un game de gran interés entre los equipos del Colegio La Luz y el Colegio San Agustín, que tiene gran importancia y puede influir mucho en el estado de la citada serie.

La Luz y San Agustín se encuentran empatados en victorias entre sí, ya que en la primera vuelta del campeonato los discípulos de Gutiérrez vencieron a los de Perico Cardose, pero en la segunda éstos se vengaron. Es por ello que esta tarde ambos quintetos harán su mejor esfuerzo por conquistar la victoria, para continuar aspirando a la conquista del campeonato de su categoría.

En el primer game de la serie la representación de los Escolapios de Guanabacoa, derrotó a los de la La Luz, y éstos, esta tarde, tratarán de vencer al San Agustín, para no perder el chance de coronarse campeones.

Los boys del San Agustín por su parte, tratarán de salir del slump que han sufrido en los finales de esta justa, para empatar con los de los Escolapios y decidir así entonces en el game que se efectuará el lunes en el floor del Club San Carlos, entre ambos.

El choque de esta tarde se iniciará a las 5 y la entrada para presenciar el mismo tendrá un precio de 10 centavos.

ES FAVORITO EL TEAM DE ARMY EN EL MATCH vs NAVY

Los cadetes del Ejército llevan mejor record que sus rivales, para esta tarde

NEW YORK, Dic. 1o. (AP.)— Las autoridades de Foot Ball de Lima, Perú, negaron que el Perú haya hecho gestión alguna en relación con los planes argentinos de una Federación Suramericana... También añadieron, la Federación tiene el asunto bajo estudio todavía»... El equipo de foot ball intercolegial de Miami humilló a los desdichados muchachos de North Carolina, 27 x 7, ante una concurrencia de 11,420 fanáticos, en el match de esta noche... En Filadelfia se espera mañana una entrada de 104,000 espectadores, la mayor concurrencia del año, para llenar el Stadium Municipal en el game entre el Ejército y la Marina... Los Cadetes de la Academia Militar de los Estados Unidos eran los favoritos de última hora para derrotar en el encuentro anual a los Guardia-marinas de la Academia Naval... Los dos elevens de las fuerzas americanas, que confían en la victoria a pesar de sus pobres demostraciones en este año, realizaron hoy sus últimas prácticas... Se espera que el presidente Roosevelt concurra a presenciar el juego, a menos que un tiempo adverso o un cambio grave en la situación europea le impida asistir... Todos los estudiantes de ambas academias, 2,300 guardia-marinas, y 1,800 cadetes estarán presentes para vitorear a sus equipos... Los records de este año de cada Academia son tal vez los más pobres con que se hayan presentado en su encuentro anual... En 6 juegos importantes con Darmouth, Notre Dame, Clemson, Penn, Columbia y Princeton, la mejor demostración de la marino fué un empate a cero con Darmouth... En 5 juegos importantes, los mejores esfuerzos del Ejército trajeron empates con Columbia y Penn State, mientras perdían con Yale, Notre Dame y Havard... La posición del Ejército en las apuestas están basadas en la deprobable debilidad de los marinos contra los pases...

Ernie Lombardi, el gran catcher de los Rojos del Cincannati, es defendido por el entrenador del team. ...Doc Rohde es el individuo y en la pasada temporada, usó más tapo del que había en el mercado, tratando de que los Reds tuvieran quorum en el terreno... La lista de hospitalizados de los Rojos era mayor que el terreno de Crosley Field... Rohde dice que Lombardi fué lastimado seriamente en su colisión con Charles Keller, tratando de evitar que este anotara... Al sugerirse la posibilidad de que Lombardi fuera cambiado este invierno, las palabras de Rohde fueron las siguientes: ¿Por qué? ¿Dónde se podría encontrar un catcher tan bueno como este?»... Si hubiera algún receptor bueno en el mercado, Joe Cronin lo hubiera obtenido hace tiempo... Cronin ha declarado que no fué precisamente por el pitching, si no por el catching por donde se les escapó el campeonato a los Red Sox este año... «No hay que olvidar —añade Rohde— que Lombardi trabajó en los dos juegos de no hit no run de Vander Meer. Un mal catcher no lo hubiera podido hacer... Incidentalmente Rohde cree que Vandy hará su come back en la próxima temporada...

FRONTON JAI ALAI

PROGRAMA PARA HOY

PRIMER PARTIDO, a 25 tantos: Creus y Hugues, blancos, contra Ochoa y Eugenio, azules. A sacar, ambos, del cuadro 10.
PRIMERA QUINIELA, a 6 tantos: Guillermo, Ugartechea, Gabriel, Pistón, Ibarlucea III y Ecenarro.
SEGUNDO PARTIDO, a 30 tantos: Pistón y Ecenarro, blancos, contra Gabriel y Guillermo, azules. A sacar, ambos, del cuadro 10.
SEGUNDA QUINIELA, a 6 tantos: Egozcue, Celaya I, Emilio, Andrés, Mateo y Azpiri.
TERCER PARTIDO, a 30 tantos: Emilio y Celaya I, blancos, contra Andrés y Azpiri, azules. A sacar, ambos, del cuadro 10.

RESULTADO DE LA FUNCION DE ANOCHE

Primer Partido
Martín y Salazar, blancos...... 22
Aguinaga y Trecet, azules 25
Ganador: AZULES.
Primera Quiniela:
Ganador: CELAYA II.
Segundo Partido
Celaya II y Lorenzo, blancos...... 22
Elizondo y Uriona, azules 30
Ganador: AZULES.
Segunda Quiniela:
Ganador: GURUCEAGA.

ES DE GRAN INTERES EL CARTEL DE BASKET SENIOR PARA MAÑANA

Un programa sensacional será el que se ofrece para la noche de mañana, domingo 3, en el floor de los eléctricos del Cubaneleco. Cuatro conjuntos de la categoría senior, representando lo mejorcito para la temporada en ambos sexos, saldrán al tabloncillo a celebrar dos encuentros de exhibición, en los que podrán apreciar los fanáticos el calibre de las representaciones que lucharán por los honores en la máxima categoría.

En el primer turno del programa juegan las eléctricas del Cubaneleco. que llevan este año grandes aspiraciones al campeonato senior de la Asociación Atlética Femenina de Cuba, y las muchachitas del Estrella, que bajo la dirección de Cuca Gómez Roca tienen en su haber uno de los mejores records en justas para feminas.

A segunda hora, hacen su salida al floor los equipos de la Universidad y Vedado Tennis. Dos contrarios de calibre, que están preparándose para la lucha por el título nacional en el deporte de la canasta. Este magnífico programa sólo costará 20 centavos de entrada, para presenciar los puegos.

DERROTO PETEY SCALZO A ALLIE STOLZ ANOCHE

El bout de Ambers-Armstrong fué cancelado definitivamente. Un match para S. Chávez

NEW YORK, diciembre 1. (AP).— Petey Scalzo, featherweight del Este de New York, se abrió paso esta noche hacia el título de la categoría, derrotando a Allie Stolz, de Newark, N. J., en cuatro rounds de una pelea señalada a 10, en el Madison Square Garden. Scalzo pesó 129 libras, por 127 y tres-cuartos su contrario.

Peleando cautelosamente en los primeros minutos, el trigueño italo conectó de repente un terrífico gancho de izquierda a la mitad del cuarto asalto y Stolz cayó por el conteo de seis. El vencido se incorporó, pero indefenso, y se hundió en su propia esquina, víctima de un huracán de golpes que le enviaba Petey. El referee Arthur Donovan detuvo la pelea en ese momento, después de llegar a un conteo de siete. Habían transcurrido 2:13 del cuarto round.

Hasta el momento definitivo, la pelea estaba pareja y ambos peleaban unas tablas. Stolz, que había sido catalogado como material para el campeonato a causa de su demostración de clase en 34 peleas como profesional, comenzó lentamente, pero conectó a Scalzo con buenas derechas en el segundo y tercer asaltos.

Scalzo peleó con mucha cautela. Stolz había logrado embotellar su derecha con efectividad, pero no pudo detener los golpes que lo hijo caer en el cuarto. Scalzo que ya tiene en su record una victoria por knock out, sobre peso, frente al campeón de los featherweight, Joey Archibald, probablemente peleará con Simón Chávez, de Venezuela, en los últimos días de este mes, antes de reclamar el título a Archibald.

Marty Servo, de 136 libras, de Schenectady, N. Y., y José Torres, de 136, de Puerto Rico, que peleaba anteriormente bajo el nombre de Joe de Jesús, pelearon seis rounds tablas en un preliminar.

OTROS CABLES

NEW YORK, diciembre 1. (AP) —El tan comentado bout de Henry Armstrong-Lou Ambers por el título mundial de los welter, fué abandonado definitivamente hoy. Con ello se perdió todo chance de que un boxeador pueda repetir la hazaña de Armstrong, de dominar en tres divisiones simultáneamente... Después de oir del promotor Mike Jacobs, que se había cancelado el bout a 15 rounds, por el título welter pospuesto para esta noche, a causa de enfermedad de Armstrong, la Comisión del Estado de New York entró en acción... Por medio de una enmienda a sus reglas, reveló que nunca más podrá un peleador ostentar el título en más de una división al mismo tiempo...

Para prevenir estos enredos, como el que confrontamos ahora, dijo el general John J. Phelan, presidente de la Comisión Atlética», vamos a hacer imposible que un peleador pueda poseer dos título en distintos pesos, al mismo tiempo»... «Estamos reformando nuestras reglas de manera que un campeón en una división no pueda entrar en un match con otro campeón de división distinta, a menos que renuncie al título que posee»... Al mismo tiempo, la Comisión aprobó un plan por el cual Armstrong defenderá su corona de las 147 libras, en enero 24, contra Pedro Montañée, de Puerto Rico... Y Ambers pondrá sobre el tapete su título de los lights, contra el Retador Número Uno, en febrero o marzo... El oponente de Ambers en este bout puede ser, o bien Sammy Angott de Louisville, Ky.; un contendiente en el ranking, o Eric Boone, el campeón británico.. También entra en las posibilidades el ganador del bout Billy Marquardt-Lew Jenkins, que se efectuará en diciembre 15... Simón Chávez, al featherweight venezolano que está en New York, con esperanzas de pelear con el campeón Joey Archibald, recibió ofertas hoy de pelear en diciembre 22 con el ganador del bout Petey Scalzo-Allie Stolz... Jess Lozada, el manager cubano de Chavez, dijo que tomaría la oferta en consideración...

Una de las tres peleas perdidas por Scalzo en 68 encuentros profesionales fué con Chavez en Venezuela... El problema de «la más ligera prueba para la Comisión Atlética del Estado de New York, de que el bout entre Harry Thomas y Max Schmeling hace dos años, fué irregular, se puso hoy en evidencia... Durante las investigaciones, Sol Strauss, abogado del promotor Mike Jacobs, hizo la pregunta durante un largo debate con el General John J. Phelan, presidente de la Comisión... La Comisión no dió una respuesta categórica a la pregunta antes de cerrar su sesión para continuarla el próximo martes...

TEMAS DE BOXEO

ANGEL RUIZ Y REINALDO GUTIERREZ DISCUTIRAN ESTA NOCHE EL TITULO DE CAMPEON MIDDLE WEIGHT DE 1939

—Un magnífico programa de boxeo semi-profesional.
—Mario Díaz, otro de los campeones amateurs, pelea hoy.
—Mañana, domingo, habrá un programa para los amateurs.

Por «PETER»

Uno de los grandes acontecimientos boxísticos del año será la gran velada de puños que se ofrecerá esta noche en la florida Arena Cerveza Cristal, y en la cual se presentará como pelea estelar el encuentro de Angel Ruiz y Reinaldo Gutiérrez, los dos Campeones de los «Guantes de Oro», que esta noche discutirán por el Campeonato peso mediano del torneo de semiprofesionales. De este match estelar ya hemos hablado bastante durante el transcurso de la semana. Hoy tenemos que agregar solamente que ambos están en magníficas condiciones y los dos muy animados en el triunfo. Para Reinaldo, además del chance de repetir su triunfo en la categoría a que acaba de ingresar, tiene el de desquitarse de la derrota que le infligió el Campeón de los welters, en el torneo de aficionados, Angel Ruiz está invicto, y ni que decir tiene lo que hará para que no le quiten ese sello que son muy pocos los que lo pueden ostentar.

La pelea de Angel Ruiz y Reinaldo Gutiérrez ha revuelto el avispero boxístico, pero a decir verdad, ese ambiente lo encontramos justificado, porque el choque de los aspirantes a la faja de los middle-weights, resultará con toda seguridad uno de los grandes y más emocionantes encuentros del torneo de semi-profesionales. La discusión de este título, podemos decir, va a costar sangre.

El programa que ha confeccionado Luis Felipe Gutiérrez para esta noche, no tiene desperdicio. Nosotros nos imaginamos, a juzgar por la bondad del cartel, que esta noche van a quedarse fuera muchos aficionados, porque la verdad es que la Arena de la Calzada de Infanta resulta ya pequeña para un programa tan interesante como el que se ofrece esta noche a precios «ómnibus».

Ayer hablamos de la pelea de Armandito Rodríguez y Billy Cáceres, que será otro de los bouts a seis rounds. Justo es que digamos hoy algunas palabras del primer match a esa distancia y el que habrán de ofrecer Mario Díaz y José Ferrer. Mario Díaz es el campeón de los juniors lightweights del año pasado. Tiene un total de quince peleas, diez de las cuales han sido anotadas en su haber como victorias. No ha sido noqueado todavía, y él en cambio tiene tirados a la lona cinco de sus oponentes. El contrario de Díaz será el alumno de Lalo Domínguez, José Ferrer, un muchacho que en quince salidas al ring, tiene cinco triunfos por la vía del sueño. Y esto precisamente es lo que tiene preocupado a Mario Díaz.

Sinceramente volvemos a decir que de los encuentros preliminares a nosotros nos luce el mejor el de Bertico Ramos y Eduardo de la Torre, de los cuales ya ayer dimos algunos «tips» En el primer encuentro preliminar, Eduardo Queris, que sólo tiene una derrota por k. o. t. en nueve salidas, se enfrentará con Eligio Alvarez, que acaba de ganarle por k. o. a Melquiades Díaz y por decisión al Bull Dog Camagüeyano. Diego Sosa, aventajado alumno de Johnny Cruz, que aún no ha perdido una pelea, será el contrario de Nelso Rodríguez, en la segunda pelea de la noche.

Nuestras selecciones para los encuentros de esta noche, son las siguientes:

ANGEL RUIZ por decisión, en el bout estelar. Reinaldo luce muy bien, pero nos suponemos que la victoria anteriormente obtenida por Ruiz puede influir en el resultado del match.

ARMANDITO RODRIGUEZ debe superar a los puntos a Billy Cáceres. Este encuentro nos luce un «cinch» por el atleta libre.

MARIO DIAZ, por su agresividad, debe ganarle por decisión a José Ferrer, a pesar de lo bien que se presentó éste en el match contra Norberto Delgado en el mes de agosto.

EDUARDO DE LA TORRE y Bertico Ramos nos luce a nosotros la pelea más difícil del programa de esta noche. Nos figuramos que los jueces van a tener sus problemas con el público a la hora de decidir. Pero como nos hemos propuesto hacer predicciones de todos los bouts, nos decidimos por Eduardo de la Torre, pero no apostaríamos ni un centavo.

DIEGO SOSA debe ganarle a Nelso Rodríguez. Y no tendría nada de particular que fuera por K O. Sosa es uno de los buenos boxeadores amateurs. En siete salidas, siempre ha salido victorioso.

EDUARDO QUERIS nos luce superior a Eligio Alvarez. Este se encuentra ahora en excelente forma. Ha ganado sus dos últimas salidas, pero a pesar de eso, nos decidimos por Queris, a quien creemos ver ganar por puntos.

Rolando Baños, boxeador amateur, no podrá boxear más. Se le ha quitado el carnet definitivamente. Se le acusa de indisciplina, que es la falta más grave, y la que más se castiga en la Dirección General de Deportes.

Mañana, domingo, habrá un buen programa del Campeonato de los «Guantes de Oro», en el ring de la Arena Cerveza Cristal. Se ha confeccionado un cartel atractivo de doce peleas, siendo tres de ellas a la distancia de cinco rounds, entre los más destacados boxeadores.

Baby Pacho, atleta libre, será el contrario de Angel Rodríguez, procedente del Club J. Prieto, en el primero de los star-bouts; en el segundo, veremos a José Forteza, también atleta libre contra Juan Antonio Guerra, de la Academia Nacional, y en el turno estelar, Delfín Mesa, uno de los boxers de la Cuadra de San Juan de Dios, contra Manuel Martínez, de la Academia Nacional.

El resto del programa será de peleas a la distancia de tres rounds, y en ellas serán matcheados boxeadores de la Academia Nacional, del Club J. Prieto y de San Miguel del Padrón. Mañana publicaremos el programa completo.

Tommy Kiene, el popular bantam del Sur que viene a pelear con nuestro doble Campeón Pedro Medina, llegará una semana antes de la pelea que tendrá lugar el día 9 de diciembre, porque así se lo ha pedido la Dirección General Nacional de Deportes.

Contestando a las distintas personas que han llamado a la Asesoría de Boxeo y Luchas de la Dirección General Nacional de Deportes, informamos por este medio que aún no están a la venta las localidades para el match de Rafael Legón y Joe Coego, que tendrá lugar el día 16. No obstante, por el teléfono U-8941 cualquier solicitud de entradas puede ser atendida, si se llama en horas laborables por la mañana.

ESTA TARDE SE INICIARA LA SERIE FINAL DE TENNIS

Los matches se efectuarán en los courts del Almendares Tennis Club. Algunos detalles

Esta tarde a las tres en los courts del Almendares Tennis Clubs se iniciará la serie final en opción a la Copa Habana, de acuerdo con la convocatoria lanzada previamente por la Federación Amateur Cubana de Lawn Tennis, contando con la cooperación gentil de la Dirección General Nacional de Deportes, entre los equipos que representarán a la citada sociedad y al Vedado Tennis Club, ganado el pasado año de la mencionada copa.

En una entrevista sostenida entre los Capitanes de los equipos, señores Lorenzo Nodarse del Vedado Tennis Club y Octavio Fernández del ATC, se sortearon los courts, correspondiendo el primer día de juego al Almendares y el segundo, o sea, mañana, el Vedado.

Esta tarde se jugará un single y un doble, al mismo tiempo y mañana se celebrarán los dos singles restantes y otro doble.

Los «muchachos» del Almendares serán Pepito «Pitúa» Agüero, Jorge, Cancio, Antonio Daly y Andrés Meana, y los del V. T. C., Lorenzo «Jimmy» Nodarse, Guido Connill, Ricardo «Abuelito» Morales, Jack Connill, Juan José Hidalgo Jr. y Tony de la Torre.

El ganador de esta serie conquistará el trofeo Habana, trofeo que lo conservará por un año en sus vitrinas, hasta que la FACLT y la DGND convoquen nuevamente para ser discutido. Este se encuentra actualmente en las vitrinas del VTC, cuya representación la optuvo el pasado año.

Analizando los dos conjuntos, los expertos considerarán al conjunto del Almendares con más posibilidades que el Vedado de conquistar la Copa, pero desde luego, dado lo equilibrado de los dos teams es imposible hacer cálculos en estos momentos, máximo si tenemos en consideración que los matches serán sorteados momentos antes de empezar y esto puede hacer varias el aspecto de la serie.

EL PITUA VS. EL VIZCAINO

El gran partido entre Joffre Joffre Echetvary y Pepito Agüero, que fué necesario suspender en días pasados, después de encontrarse empatados a dos set, será jugado el próximo martes.

Este partido en realidad no decide nada en la serie, pero como quiera que entre ambos existe una rivalidad amistosa, tienen el propósito de terminar para ver quién es quién.

En realidad la crítica ha considerado superior a Agüerito «Pitúa», pero en la tarde los hechos a que nos referimos, Joffre se presentó jugando en forma admirable y ofreció batalla pareja a nuestro gran as. Al quedar empatados a un set, la duad ha quedado sobre cual podrá ganar ese partido y ahí se encuentra el interés de ambos en decidir la cuestión.

En principio se pensó comenzar el partido de nuevo, pero después de un cambio de impresiones entre los interesados, acordaron, solamente jugar el set decisivo y en el cual lógicamente lo mismo pueda ganar uno que el otro, ya que Joffre quemará todas sus vitaminas en esa oportunidad para tratar de derrotar al peueñín «Pitúa».

UN GRAN PROGRAMA SEÑALA PARA HOY LA CONFERENCIA

Esta tarde, en el floor del Palacio de los Deportes, continuará el campeonato de basket ball de Menores de 18 años, de la Conferencia de los Cinco Grandes Colegios, con el seguido programa del schedule.

Los colegios de Belén, vencedores en el primer encuentro de la competencia, sobre sus eternos rivales de La Salle, se enfrentarán hoy con el equipo que representa a la Academia Baldor, que perdió con los Maristas el primer día. El conjunto de Cappy Campuzano, dió una buena exhibición en su primera salida, y, sin embargo, podemos decir que todavía no ha demostrado el team su verdadero calibre.

El zurdito Aguilar, que es uno de los tiradores más peligrosos que hemos visto en acción en el tabloncillo, y cuyas facultades lo hacen comparable a los más destacados canasteros de la categoría, no estuvo precisamente en su mejor forma. El resto del team tampoco dió todo lo que pudo dar. Y esto no es probable que suceda hoy. Los conjuntos de calidad no hacen dos demostraciones por debajo de su forma seguidas, y los muchachos de Baldor tendrán hoy que pelear muy bien para poder ofrecer resistencia a los belencistas, que salen favoritos.

El grupo de Eduardo de las Casas no es muy inferior al de Campuzano, y como sus compañeros de menores de 15 años, los muchachos pelean con extraordinario coraje, por lo que se puede esperar un match movido entre ambos bandos.

En el otro juego que señala el programa de la tarde sabatina en el floor del Palacio de los Deportes, los colegiales de los Hermanos Maristas tienen de contrarios a los de La Salle. Dos teams que están bien equilibrados, aunque los sallistas salgan favoritos al terreno. El largo Rodolfo Blain, que es uno de los jugadores de mayor estatura del campeonato, puede resultar un problema para los muchachos de Cancra, si utiliza con inteligencia la enorme velocidad que puede desarrollar en el piso. Orlando Figueredo, Sierra y demás compañeros, pueden secundarlo en su labor.

SIGUEN LAS CONTRIBUCIONES DE LOS DEPORTISTAS PARA EL OBELISCO DE U. DE REYES

Nuevos donativos se han recibido en la Dirección General Nacional de Deportes con destino al obelisco que por suscripción popular hay el propósito de erigir a la memoria de las ocho víctimas del terrible accidente de Unión de Reyes. Dos prestigiosos planteles son los donantes de hoy, el Instituto Edison que envía la cantidad de $9.33 y el colegio Estrella, $5.00. Estas cantidades fueron recogidas entre sus alumnos al igual que ya lo han hecho otros colegios.

Todos los colegios, clubs y fanáticos que quieran contribuir a este buena obra deben dirigirse al señor René Font, contador de la DGND.

M.E.C.D. 2016

TUVO MEJOR TONO EL MERCADO DE AZUCARES CRUDOS DISPONIBLES Y SUBIERON LOS FUTUROS DEL NUMERO 3

BOLSA DE NUEVA YORK

COTIZACIONES AL CIERRE AYER

—A	
Amer Crys	12¼
An Radiator	9¾
Adams Expr	8
Air Reducc	55⅞
Alaska Jun	6⅞
Allieds Chem	171¾
Allis Chal	37⅜
Amer Can	110¼
Allis Chal	37⅜
Amer Can	110½
Am Car Fou	31
Am F. Pow	2⅛
Amer Ice	2⅛
Amer Inter	6
Amer Loco	21½
Am P. Light	4⅜
Amer Sugar	19
A. C. Alcohol	7
AmerTandT	169⅞
Am Tobac A	79¾
Am Tobac B	79¾
Am w works	11¾
Am woolen	8⅜
Anaconda C	30¾
Atchison	26
Atlan Coast	23¾
Atlan Ref	21⅜
Ass D. Goods	8½
Auburn Auto	3
Aviat Cor	7
Amer Metal	23¾
Armour Co	6
—B	
Baldwin Lo	16⅝
Balth and Ohio	5⅞
Bendix Avi	29¼
Best and Co	39
Beth Steel	80
Borden Co	21⅜
Briggs	22
Brook Man	13¼
Butte Copp	4
Byers A. M.	12½
—C.	
Can Pacif	4⅞
Curt w A	28¾
Curt w com	10¼
Case T Mach	68
Colum Gas	6⅛
C. de Pasco	39⅛
Ches and Ohio	42
Chi R. Island	—
Chrysler	84½
Coca Cola	119
Col Carbon	—
Comm and Sout	1⅜
Cons Gas	30⅛
Cons Oil	7⅛
Cont Can	41
Cont Oil	23
Corn Prod	63
Cont Motors	3¾
Cuba Co	—
Cub Amer S	6¾
C. Am Sug p	72½
Cmm-l Solv	12⅝
Chesapeake	28⅛
Cruc Steel	39
Cons R. Cuba	—
Canada Dry	15
—D	
Del Hudson	23⅛
Del and Lack	5¾
D. Aircraff	74½
Drug Inc	5
Dupont	177⅝
E	
East Kodak	166¼
El Auto Lit	37⅛
El Pow Lig	7
Elec Bond	7¾
Erie R J	—
—F	
Fox Film — ⅝	13
Frep Texaas	30½
Foster wh	20
Firestone	19½
---G	
Gen Aspaht	15
Gen Elec	38⅜
Gen Foods	45⅝
Gen Motors	52⅞
Guantánamo	21½
Gollet	6¼
Gimbel Bros	10
Gold Dust	10⅛
Goodrich R	19⅞
Goodyear	23¾
Gen Bronze	3½
Grahan Page	1
Gramby	7⅛
Great North	27½
—H	
Homestake	59
Houston Oil	5⅞
Hudson Mot	5¾
—I	
Illi Cent	12⅜
Int. Cement	46
Int Nickel	39
Inter Tel	4½
I Tel F S	4⅝
Illin Glas	54½
—J	
Johns Mansv	73
—K	
Kroger Groc	27¾
Kennecot	37⅞
—L	
Lambert	—
Lgg Myer	100
Loews Inc	33½
Loose viles	—
Lorillard	23½
Louisv Nas	—
Ludlum Stl	22½
Liquid Carb	—
—M	
Marcy H R	31
Manati Sug	3⅛
Montgomeri	53¾
Miss Pac c	—
Miss Pac p	1¼
Morris Phi	81¾
Murray Corp	5⅝
—N	
N Y Central	18
Nash Kelvi	6⅜
Nat-l Bisc	⅛
Nat-l Dist	24
Nat-l P. Li	8
Nat-l Steel	70¼
North Amer	22¾
N A Aviat-n	23⅞
Nort Pacif	9⅜
—O	
Ohio Oil	6½
Otis Elev	17½
Otis Steel	11
—P	
Packard Mot	3¼
Paramount	7¾
Pennsylvann	22⅜
Pat Mines	9
P. Petroleum	39½
Pulmman Co	32½
Puerto Rico	25¾
—R	
Radio Corp	5⅞
Reup I Steel	22⅜
Reynolds	35⅞
—S	
Schen Dis	13½
Safeway St	43⅜
Sears Roeb	79⅝
Shell Uni	13¼
Simmons Co	23½
Soc Vaccun	12⅛
St. Paul p	¾
So Pacific	15½
South Ry	19
Stan Brands	5½
Stand Gas	2½
Stan Oil C	25⅜
Stewart war	8¾
Studebaker	8⅜
—T	
Texas Co	44¼
Texas Gulf	33½
Tinken Roll	—
—U	
Union Carb	86¾
U. Pacific	98
United Cor	2⅜
Uni Cor pfd	38¼
Unit Fruit	83
U S. Rubber	38¼
U. Aircraft	43⅞
U S Steel	65¾
U S Inb Alc	21
U Gas Corp	—
—V	
Vanadium	32⅜
—W	
Warner Bros	3¾
W Brothers	1¾
West Union	25⅝
West Elec	109¼
Woolworth	38¾
Yellow Tr.	18⅛

TABACO

H. Duys and Company, Constantino González y Compañía, y Martín Dosal y Compañía, de cuyas compras hemos dado noticia en nuestras últimas informaciones, continúan en el mercado al finalizar la semana. Han de verificar otros registros en varios almacenes.

Las dos primeras firmas han comprado algunas cantidades en Las Villas y Vuelta Abajo. Son cantidades de capaduras, botes y colas, y algunas tripas de la última cosecha.

Otros exportadores y otros fabricantes han de entrar en el mercado para registrar y cargar las cantidades que tienen comprometidas.

Existe la impresión de que pronto han de volver a moverse las tripas limpias de Remedios y Vuelta Abajo, habida cuenta de que la producción de torcido en los Estados Unidos ha mejorado, y de que la próxima cosecha ha de ser más corta que la que está acabando de llegar a la plaza procedentes de los centros productores.

Entradas por camiones

Procedentes de Fomento recibieron Constantino González y Compañía, ciento sesenta tercios y pacas.

Recibos por ferrocarril

Por los patios de los ferrocarriles se recibieron ayer, procedentes de Placetas, las siguientes partidas de tercios y pacas: para Menéndez y Compañía, 109; para Constantino González y Compañía, 471; para H. Duys and Company, 23, y para S. Ruppin Havana Tobacco, 77.

Un tercio recibió de Mendoza el señor C. Opiso.

SE ESTIMAN FAVORABLES LAS PERSPECTIVAS PARA LOS VALORES AMERICANOS

NEW YORK, Dic. 1o.— El mercado desenvolvió sus actividades del día de hoy con cautela frente a los nuevos acontecimientos europeos, y esperando quizás también a ver si surje algo definitivo acerca del proyecto de contener la liquidación de valores del extranjero. Los círculos oficiales se mostraron reservados en este particular, pero los indicios son de que aunque no es probable que se haga ningún anuncio inmediatamente, las discusiones sin embargo han progresado bastante. En lo que a las noticias de la guerra respecta, ellas no parecen constituir gran factor en el mercado. Las declaraciones del Presidente Roosevelt en relación con la defensa nacional en cuanto esos planes se relacionan con los servicios públicos contribuyeron a aclarar una situación sobre la cual se había venido especulando mucho sin conocerse nada básico. La producción automovilística subió bruscamente al entrar en producción nuevamente las fábricas de la Chrysler y las perspectivas acerca de este ramo industrial para las entrantes semanas se consideran favorables. Seguiríamos adhiriéndonos a la política de comprar los valores selectos aprovechando para hacerlo los momentos reaccionarios.— JFK.

Cotizaciones

COTIZACION DE LA LIBRA

La libra esterlina se cotizó ayer al cierre del Mercado local a $3.90.

COTIZACION DE LA PESETA

La peseta española se cotizó ayer, ,al cierre del Mercado local, nominal.

COTIZACION DEL FRANCO

El franco francés se cotizó ayer en el Mercado local, a razón de 44.84 por dólar.

ACCIONES DE LOS BANCOS

Cierre ayer en Nueva York:

Guaranty Trust	287
Nueva Yor Trust Co	110½
Chase National Boston	35⅝
Nat. City Bank	28
Public. Nat. Bank	30
Manufacturers Trust	39¼
Corn Exchange Bank	58⅜
Chemical B. Trust	48⅝
Bankerss Trust	57¼
First National of N. Y.	1.905
Central Hannover	102
First Boston Corp.	16
Continental Bank	13⅜
Royal Bank of Canada	138
First Nat. Boston	46⅝

MERCADO DE METALES

Cierre ayer en New York:

Cobre	12.90
Plomo	5.50
Manganeso	40.00
Estaño	53.25
Nickel	35.00
Zinc	6.89

MERCADO DE GRANOS

Cierre ayer en Chicago:

Avena:	
Diciembre	39⅛
Mayo	37¼
Julio	33¼
Centeno:	
Mayo	55¾
Diciembre	57
Julio	57
Maíz:	
Diciembre	53⅛
Mayo	54½
Julio	54⅝
Trigo:	
Diciembre	92⅝
Mayo	89⅛
Julio	86⅜
Winnipeg:	
Diciembre	76½
Mayo	80½
Julio	81¾

MERCADO DE CAFE

Cierre ayer en Nueva York:

Diciembre	3.70
Marzo	3.70

Bonos de Cuba

Cierre ayer en New York:

Speyer, 5%	102¼	—
Morgan, 5%	103	104
Speyer, 4½	99¾	—
Morgan, 5½	102	102⅞
Obras Públicas, 5½	72½	73
Cuba Railroad, 5%	37	37⅞
Cuba Railroad, 5½	44½	47
Cuba 4½ 1977	55¼	55½
Cuban Northen, 5%	29½	31½
Manati Sug. 4½	37⅛	38⅜
Warren Bros Deb. 6%	31⅝	32

EXPUSIERON AL DR. VERDEJA LOS MINORISTAS, SU OPINION SOBRE AUMENTO DE IMPUESTOS

Se manifiestan en contra de la sustitución del impuesto del uno y medio por ciento sobre la venta bruta, por el proyectado dos por ciento. Hacen una exposición de hechos

En la mañana de ayer una comisión del Ejecutivo de la Federación Nacional de Detallistas, integrada por los señores Lucio Fuentes, Jesús C. Portela, Jesús Fernández Garrandés, Narciso María Rodríguez, Emilio Echavez, José Martínez Moreno, Fabián Conde, José Ramón López y el doctor Ricardo Elizalde, visitó al doctor Santiago Verdeja, Presidente del Senado, tratando con el mismo sobre la oposición de las clases detallistas de toda la República a que se realice el proyectado aumento a dos por ciento del actual impuesto del Uno y Medio por Ciento sobre la Venta Bruta.

Los comisionados de la Federación celebraron una amplia entrevista con el doctor Verdeja, explicándole los fundamentos que asisten a las clases minoristas para considerar grandemente lesivos a sus intereses el alza en la tributación del impuesto sobre la Venta Bruta, prometiéndose el Presidente del Senado estudiar cuidadosamente el problema y someterlo inmediatamente a la consideración de la Comisión que viene actuando para la aprobación de una Legislación Emergente que cubra el déficit presupuestal del actual año.

Al doctor Verdeja le fué entregada la siguiente exposición:

«Habana, diciembre 1 de 1939.
Doctor Santiago Verdeja.
Presidente del Senado.
Habana.
Distinguido señor Presidente.

Por el Artículo Primero del Capítulo Primero de la Ley de Impuestos que aprobada por la Cámara de Representantes se encuentra sometida a la consideración del Senado de la República, se procede a aumentar al dos por ciento el actual Impuesto del Uno y Medio por Ciento sobre la Venta y Entrada Bruta.

El IX Congreso Nacional de Detallistas, que acaba de celebrarse en Santiago de Cuba, adoptó el acuerdo, interpretando la verdadera situación de las clases detallistas nacionales, de oponerse a tal aumento, que significaría un resultado fatal para las actividades del comercio minoritario, que lejos de poder resistir nuevas cargas tributarias, se encuentra urgentemente necesitado de medidas que vengan a resolver el grave problema de competencia desleal, por parte de clandestinos y vendedores ambulantes, que viene sufriendo.

Deseamos significar a usted y por su digna mediación al Cuerpo Legislador que preside, que aunque el Impuesto sobre la Venta Bruta es de efecto trasladativo, es lo cierto que viene resultando absorbido por las clases menoritarias a consecuencia de estos dos hechos:

A. Por la carencia de moneda fraccionaria que permita el traslado justo del tributo dado el pequeño montante de cada operación.

B. Porque acostumbrado, en algunos giros, a un precio fijo la costumbre no admite variación, tanto más cuando, a su vez la carencia de moneda fraccionaria impide el traslado justiciero de la tributación.

Facil es pensar qué efectos tendrá el aumento proyectado si ha de gravitar sobre un modesto comercio, que obtiene un pequeño margen de utilidad, el cual día a día se viene reduciendo por el proceso de disminución que se observa cuando manteniéndose los mismos gastos generales se amenguen, como viene ocurriendo a consecuencia de la crisis económica, los porcentajes de ventas.

En los actuales momentos el detallista atraviesa situación angustiosa, pues careciendo, dada su modestia, de reservas económicas, se encuentra sufriendo, de inmediato, por cuanto su negocio es con las clases más pobres, los efectos hondamente perjudiciales de la crítica circunstancia económica del país, la cual se refleja, primero y más intensamente, en esas clases populares con las cuales el detallista, en regla general, tiene su más frecuente contacto.

Tales hechos nos llevan a estas conclusiones:

Primero: A que el detallista absorbe el impuesto sobre la Venta Bruta a consecuencia del pequeño volumen de cada operación y a la carencia de moneda fraccionaria que permita, la repercusión del Impuesto, así como también en determinados giros, a la costumbre de precios fijos.

Segundo: A que el detallista sufre primeramente los efectos de toda crisis económica y es el último en percibir los beneficios de las mejorías, como lógica consecuencia de que su contacto es con las clases pobres, y estas reciben perjuicios y beneficios, en la propia forma.

Tercero: A que el detallista, modesto comerciante, carece de reserva económica, con la cual se hace más difícil su situación en circunstancias adversas.

Cuarto: A que el detallista, que tiene sus gastos generales en el mínimo posible por el pequeño margen de utilidad que obtiene, confronta de inmediato difícil situación en cuanto sus operaciones sufren contracción.

Esta realidad fué el patrón que dió origen al acuerdo del IX Congreso Nacional de Detallistas, cuya Asamblea sinceramente confía en que tales hechos han de evitar que el comercio minorista de toda la República sufra el grave colapso que ha de deprimirlo si se aumenta al dos por ciento el actual impuesto sobre la Venta y Entrada Bruta.

Confiados en el sereno juicio y en el espíritu de justicia de usted y de sus compañeros del Senado, a los que rogamos participe nuestra difícil situación, expresamos a usted nuestra mejor simpatía y consideración.

De usted muy atentamente,
Federación Nacional de Detallistas,
Lucio Fuentes, Presidente».

VALORES

Volvió a estar activo ayer, en el mercado local, el bono nuevo de la Deuda Exterior 1977, a base del cual se hicieron operaciones por un valor de sesenta mil pesos. En ese total estimado se incluyen $6.000 que se hicieron en la pizarra de la cotización celebrada en la mañana en la Bolsa de la Habana, y $23.000 hechos durante la Cotización a Término a las tres y media. Los $6.000 de la mañana se vendieron a sesenta y seis y cuarto, y los $23.000 a sesenta y seis medio. Antes de esos $23.000 se vendió el papel a igual precio de contado.

Muy firmes actuaron los otros bonos de renta fija, operándose durante el día en varios lotes de la Deuda Interior 1905, Morgan del cinco y medio, Cuban Telephone y Speyer del cuatro y medio. Se cotizaron excupón en la Bolsa, los del Gas y Estibilización del Azúcar.

En las Obligaciones Oro del Tesoro con siete y cuatro cupones se hicieron negocios por unos $20.000, dentro de los precios cotizados en la Bolsa.

Denotaron más firmeza durante el día las emisiones de acciones de las empresas y compañías que pagan dividendos. Se operó algo en las preferidas y comunes del Teléfono, preferidas de la Utilities, beneficiarias de la Nueva Fábrica de Hielo y únicas de Union Oil.

De los bonos que figuran en la pizarra de la Cotización Libre de la Bolsa local, se cotizaron ex-cupón los del Norte de Cuba del cinco y medio, y los de Cuba Railroad del seis y del siete y medio.

RECAUDACIONES DE LOS FERROCARRILES UNIDOS Y DE LA HAV. ELECTRIC

Semana terminada el 25 de Nov. de 1939	$ 74,703.30
En igual período del año 1938	„ 60,486.21
Diferencia de más este año	$ 14,217.09
Total desde el 1o. de julio	„ 1.773,215.70
En igual período del año 1938	„ 1.663.643.09
Diferencia de más este año	$ 109,772.61
De la Havana Electric	
Semana terminada en Nov. 26 de 1939	$ 38,000.69
En igual período del año 1938	„ 37,144.94
Diferencia de más esta semana	$ 85.75
Total desde enero 1o. a noviembre 26 de 1939	„ 1.878,618.50
En igual período del año 1938	$ 1.851,594.69
Diferencia de más este año	$ 27.023.81

MERCADO DE PIELES

Cierre ayer en New York:

Diciembre	14.45
Marzo	14.75
Junio	15.05
Septiembre	15.18

MERCADO DE GOMA

Cierre ayer en New York:

Diciembre	20.10
Enero	19.30
Marzo	18.78
Mayo	18.24

CARTA SOBRE EL MERCADO DE GRANOS DE CHICAGO

CHICAGO, Dic. 1o. (Del «Chicago Tribune».)— Los precios del trigo en Chicago, reaccionando al alza frente a las noticias acerca del conflicto ruso-finlandés, cerraron de 1 a 2 puntos de alza dentro del mayor volumen de compras que la Bolsa ha visto desde que la guerra en Europa comenzó en el mes de Septiembre. El trigo alcanzó los más altos niveles de precios que se recuerda en dos años. El mercado —según los corredores— refleja principalmente la situación de Finlandia, pero al propio tiempo declararon que los hundimientos de buques que transportaban trigo a bordo afecta también los precios.

MERCADO DE AMSTERDAM

AMSTERDAM, Dic. 1o.— En las primeras operaciones extraoficiales, los valores americanos fluctuaron a niveles de precios más altos. U. S. Steel 63, Bethlehem Steel 76.7|8, Anaconda Copper 30.7|8.

MERCADO DE LONDRES

LONDRES, Dic. 1o.— El mercado de valores actuó con precios irregulares. El oro en barras se cotizó hoy a 168 chelines, sin variación. La plata se cotizó a 23.1|2 peniques por onza, sin cambio.

GANADO

LOS PRECIOS EN PIE

Precios que pagan compradores, entregado el ganado en esta capital según información de los Mataderos:

	Ctvos. Libra
Lanar, de 3 a	3½
Vacuno, de 3¼	3½

Precios del ganado porcino

De 100 lbs a 125 lbs de 4 a 5 cts.
De 125 lbs a 150 lbs de 5 a 5¼ cts.
De 150 lbs a 175 lbs de 5¼ a 5½ cts.
De 175 lbs a 200 lbs de 5½ a 6 cts.

LOS PRECIOS DE LA CARNE

En los mataderos de esta capital rigen los siguientes precios:

	Ctvos. Kilo
Vacuno, de 12 a	14
Cerda, de 25 a	30
Lanar de 20 a	25

MATADERO DE LUYANO

Se sacrificaron ayer en el Matadero de Luyanó:

	Cabezas
Vacuno	56
Cerda	28
Lanar	21

MATADERO INDUSTRIAL

Se sacrificaron ayer en el Matadero Industrial:

	Cabezas.
Vacuno	168
Cerda	152
Lanar	33

CARROS ENTRADOS

Llegaron 11 carros de Jiguaní, con ganado vacuno para el Matadero de Luyanó.

MERCADO DE ALGODON

Cierre ayer en New York:

Diciembre	10.07
Enero	9.99
Marzo	9.84
Mayo	9.56
Julio	9.24
Octubre	8.80

BOLSA DE LA HABANA

COTIZACIONES AL CIERRE AYER

COTIZACION OFICIAL
Bonos y Obligaciones República de Cuba

	Comp.	Vend.
Speyer 1904-1944	117	—
Deuda Int. 1905	90	—
1909-1949	112	—
Morgan 1914-1949	117	—
Morgan 1923-1953	117	—
O. Públicas 1930-1945	83	84
1937-1977	66⅝	66⅝
Obgs. oro con 9 cupones	40	—
Obgs. oro con 7 cupones	36⅞	37⅛
Obgs. oro con 4 cupones	33	—
Azúcar 1930-1940 Ex-	106	—
Centro Asturiano	35	—
Cervecera	30	42
Cerv. Obgs. no Hip.	15	20
Gas Ex-	90	—
Hav. Elec. Cons.	46	—
Havana Electric, Debentures Obgs. no Hip.	—	—
Edif. La Metrop. S. A.	20	—
Mercados de Abasto y Consumo 1a. Hip.	30	70
Nueva F. de Hielo	108	—
Papelera S. B	60	—
Teléfonos	96	—
Unidos	8	—
Obgs. no Hip. Cia. Inversiones Fom. S. A.	—	—
Morgan 5½%	117	—
O. Públicas 1945	83	—
4½ 1977	66⅜	66½
Obgs. oro con 9 cupones	42	—
Obgs. oro con 7 cupones	36¼	37¼
Obgs. oro con 4 cupones	33	34¾
Azúcar Ex-cup	107	—
Centro Asturiano	35	—
Cerv. Int.	35	—
Cerv Int. Obgs. no Hip.	15	20
Gas y Electric. Ex-cup.	95	—
Hav. Elec. Railway Co.	47	57¼
Havana Electric Reilway Co. Obgs. no Hip.	1	—
Nueva F. de Hielo	110	—
Papelera Cubana, S. B	60	—
Cuban Telephone Co	96	—
Unidos	9	—
Cia. Inv. Fom. S. A.	—	—

Acciones

	Comp.	Vend.
Banco Territorial	½	—
Banco Terr. Bnfs.	⅛	—
Cervecera	15	—
F. C. Cons. de Cuba P.	2½	6
Cuba R. R.	3½	—
Fibras y Jarcia	10	—
H. E. Utilities Co. P. 6%	38	40
H. E. Utilities Co. P. 5%	5¼	8
H. E. Railway Co. P	½	—
H. E. Railway Co. C	⅛	—
Jarcia, P	55	—
Jarcia, C	4	—
Licorera de Cuba	¼	—
Lonja, P	—	—
Lonja, C	—	—
Mercantil, La (Seg.)	—	—
Metropolitan Auto	—	—
Naviera P	20	—
Naviera C	1	3
N. F. de Hielo Bnfs.	34	40
Pesca, P	—	—
Pesca, C	—	—
Teléfono P	59	65
Teléfono C	9	11
Unidos	1¼	2
Unión Oil	1½	—
1ra. Papelera Cubana	30	—
Cédulas Primera Papelera Cubana, 8%. (En circulación $500 000)	10	—
Cía. Muelles de Regla	—	—
Cerv. Int.	16	—
F. C. Cons. Prfs.	2¼	6
Cuba Railroad, Prfs.	3½	—
H. E. Utilities, Prfs.	38	40
H. E. Utilities, Pretes	5	7
Hav. Elec. Ry. Co. Prfs.	½	—
Jarcia, Prfs.	60	—
Jarcia Cms.	4	7
Licorera de Cuba	½	—
Naviera Prfs	20½	26
Naviera, Cmss.	1	—
Nueva F. de Hielo	125	—
N. F. de Hielo Bnfs.	35	—
Teléfonos Prfss.	60	64
Teléfonos Cms.	9	14
Ferrocarriles Unidos	1¼	3
Unión Oil Co	1¾	5

COTIZACION A TERMINO
Entregas: días 15 y último de mes
Bonos y Obligaciones República de Cuba

	Comp.	Vend.
Speyer 5%	117	—
Deuda Interior	95	—
Speyer 4½%	112	—
Morgan 5%	117	—

COTIZACION LIBRE
Bonos y Obligaciones

	Comp.	Vend.
Int. Tel. Conv. 4½%	106	—
Int. Tel. 5% 1955	60	—
Cuba Tel. Co. 7½%	—	—
Cuba R. R. 5% 1952	36	—
Cuba R. R. 6% Ex-cup.	35	—
Cuba R. R. 7½% 1936 Ex-cupón	43	—
Nort. de Cuba 5½% 1942 Ex-cupón	30	—
Manati Sug. 5½ 1942	25	—
Vertientes Sug 7% 1942	8	—
C. Gallego 6% 1975	40	—
V. Tennis 3% 1949	3	—
Pro A. Musical 7%	25	—
C. Español 6%	40	80
Warren	34	—

Acciones

	Comp.	Vend.
Int. Tel. and Tel	4	—
Cía. Cub. Elec. P. $6.00	25	—
Cuban Ame. Sug. Prfs.	70	—
Cuban Ame. Sug. Cms.	7	—
Cuba Co. Cms.	¼	—
Aux. Mart. (Suscrip)	6	10
Seg. La Com. (Suscrip)	60	—
Seg. El Comercio	100	—
Central Violeta	8	—
Guantánamo Prfs.	10	—
Guantánamo Cms.	2½	—
Cía. Litográfica Prfss.	30	—
Litográfica Cms.	—	—

PROMEDIOS DEL CIERRE DE LA BOLSA DE NUEVA YORK

Por DOW JONES CO.
NUEVA YORK, Diciembre 1o.

	Abre	Máx.	Mín.	Cierre		
30 industriales	146.07	146.94	145.51	146.54	alza	.85
20 ferroviarias	31.68	31.96	31.50	31.85	alza	.15
15 Serv. Públ.	25.00	25.20	24.94	25.08	alza	.16
40 Bonos			—	89.26	sin variación.	

LONJA DEL COMERCIO

Cotización oficial de la Lonja para artículos de primera necesidad:
1ro. DE DICIEMBRE DE 1939

Aceite:	
De Oliva corr. qq., de 25 a	26.00
Soya en tambores, qq.	13.25
Soya en cajas 2x35, qq.	13.60
Maní país latas 50 lbs.	13.50
Maní latas 22½ lbs.	16.50
Oliva refinado, según marcas y envases de 29 a	36.00
Avena	
Blanca Chilena, qq.	3.00
Bacalao	
Imperial caja de 13 a	13.75
Noruega Superior caja	12.00
Noruega Regular caja	11.75
Noruega inferior fardos	11.00
Escocia fardos	9.50
Café	
Lavado, quintal	26.00
Sin lavar, quintal de 22 a	23.50
Chícharos	
Americanos pelados, qq.	7.00
Americanos enteros, qq.	6.50
Frijoles	
Carita país, qq.	3.50
Colorados medianos, qq.	7.25
Garbanzos	
Doble Gigantes, qq. de 12 a	13.00
Gigantes, quintal	11.00
Imperiales, qq	10.00
No. 1, quintal	9.00
Jamón	
Paleta país, qq. de 25 a	26.00
Paleta americanos qq. de 27 a	28.00
Pierna país qq. de 30 a	32.00
Pierna americanos de 37 a	38.00
Pimientos	
Españoles ¼ la cj. de 11 a	12.00
País ¼ la caja	9.00
Queso	
Patagrás Crema entera qq.	38.00
Patagrás del país qq.	20.00
Sal	
American molida 200 lbs.	4.75
Espuma sacos de 100 lbs.	2.65
Tasajo	
Pierna país, qq. de 19.50 a	20.00
Surtido país qq.	17.00
Tomates del país	
Natural 1 kilo caja	3.00
Natural 100¼ caja de 3.50 a	4.00
Puré de ¼ caja de 3.25 a	4.00
Puré de ⅛ caja de 2.60 a	3.00
Puré de 1 kilo caja de 2.50 a	3.00

NOTA: Para los demás artículos que no figuran cotizados en esta relación por haber sido regulados oficialmente, regirán los precios fijados en el Decreto No. 2768 de fecha 2 de noviembre actual, publicado en la «Gaceta Oficial» del día 7 del propio mes y distribuída al público el día 9.

Lonja del Comercio de la Habana.

GANANCIAS Y PERDIDAS DE LAS EMPRESAS AMERICANAS REPORTADAS DE NEW YORK

NEW YORK, Dic. 1o.— Chrysler Corporation declaró hoy el pago de un dividendo de un peso. Thew Shovel declaró el pago de un dividendo de un peso sobre sus acciones comunes. City Stores Company y subsidiarias: en el trimestre que terminó el 31 de Octubre esta empresa tuvo una utilidad neta consolidada de $292,000 contra una utilidad neta de $61.000. Porto Rican American Tobacco (que está bajo plan de reorganización), en el período de 9 meses que terminó el 30 de Septiembre esta compañía sufrió una pérdida neta de $150.000. Los intereses sobre sus bonos de 1939 no han sido pagados. En el período similar correspondiente al año 1938, la compañía sufrió una pérdida de $240,000. United Gas Corporation: en el trimestre que terminó el 31 de Octubre último esta compañía tuvo una entrada neta de $353,000 contra 317 mil pesos. Diamond Match Company: en el trimestre terminado en 30 de Septiembre esta empresa tuvo una utilidad neta de $538,000 contra $639,000. United Paper Bond y subsidiarias: en el trimestre que terminó el 21 de Agosto esta empresa tuvo una pérdida neta de $43,000 contra una utilidad neta de $14,000. International Railways of Central America: en el mes de Octubre esta empresa tuvo una entrada neta de $54.000 contra una pérdida neta de $535. Hércules Motors: declaró el pago de un dividendo de 50c. sobre sus acciones comunes. 20th Century Fox: declaró el pago de un dividendo de 37.1|2c. Electric Power and Light: en el trimestre que terminó el 21 de Agosto esta empresa tuvo una entrada neta de $391,000 contra $372,000. Hindee and Dauch Paper: declaró el pago de un dividendo de 25c. De Long Hook and Eye Company: declaró el pago de un dividendo especial de $1 y otro trimestral regular de $1.50.

CAMBIOS

Tipos de venta al cierre ayer en Bancos de esta capital:

Londres, cable	3.90
Londres, vista	3.89½
Nueva York cable	1-10P.
Nueva York, vista	1-10P.
Londres, cable	3.91½
Londres, vista	3.91
Paris, cable	2.22
Paris, vista	2.23
Madrid, cable	Nominal
Madrid vista	Nominal
Italia, cable	5.11
Italia, vista	5.10
Toronto, cable	12½D.
Toronto, vista	12⅜D.
Alemania, cable	40.50
Alemania, vista	40.49
Bélgica, cable	16.62
Bélgica, vista	16.60
Suiza, cable	22.49
Suiza, vista	22.48
Hong Kong, cable	24.75
Hong Gong, vista	24.70
Amsterdam, cable	53.20
Amsterdam, vista	53.15
Suecia, cable	24.22
Suecia, vista	24.
Japón, cable	27.35
Japón, vista	27.34

CAMBIOS EN NEW YORK

Cierre ayer en New York:

Libra Esterlina	3.90
Francos	2.22
Pesetas	11

MERCADO DE LIVERPOOL

LIVERPOOL, Dic. 1o.— El mercado de algodón debió de abrir de 4 a 11 puntos mejor; a las 12:15 p.m. estaba de 6 puntos más bajo a 2 puntos mejor, Middlings 7.95. Cerró el mercado de 1 a 2 puntos más bajo.

MERCADO DE MANTECA

Cierre ayer en Chicago:

Diciembre	5.87
Mayo	6.65
Granel	5.60

BOSTON SURETY COMPANY, S. A.
GARANTIA EN BONOS DE LA REPUBLICA
FIANZAS EN GENERAL
MANZANA DE GOMEZ, DEPARTAMENTOS 365-368.—HABANA
TELEFONOS: A-6204 y M-2517
CABLE: AVIEITES.—TELEGRAFO: BOSCO

HECHA UNA VENTA DE CUBA A 1.79 C. Y F. Y OTRAS DE PUERTO RICO Y DE FILIPINAS

Los de Filipinas se pagaron a 3.00 y los de Puerto Rico a 2.95. Declinaron ligeramente los futuros del contrato mundial. Java subió el precio al Este del Canal de Suez

Después del mediodía se reportó ayer en el mercado de crudos de embarque, de New York, que la American Sugar había comprado 6,800 sacos de Puerto Rico, para embarcar el siete de este mes, a 2.95. También se reportó entonces, que la Sucrest había comprado 750 toneladas de Cuba, para pronto embarque, a 1.79 costo y flete, precio éste que representa un alza de sietse puntos en relación con el de la última venta de dicha procedencia, según reportan de New York.

Antes de efectuarse esas ventas, se reportaron estas otras: una de 9,800 sacos de Puerto Rico, para despacchar hoy dos de diciembre, a 2.95, a operadores, y otra de 1,780 toneladas de Filipinas, para arribar en los comienzos de enero, también a operadores, a tres centavos la libra.

Al cierre del mercado quedaron ofrecidas ayer; 2,000 toneladas de Filipinas, para embarque en diciembre-enero, a 3.10; 1,100 toneladas más de igual procedencia, para arribar el siete del actual, a tres centavos, y un cargamento de Cuba, cargándose, a 18 puntos por debajo de las cotizaciones del mes de julio, del contrato americano, de la Bolsa del Azúcar de New York.

La cotización «spot» fijada el día 30 de noviembre por la mencionada Bolsa, para los crudos del contrato número 3 o americano, fué igual que la anterior, o sea 1.46; y la fijada para los del contrato número 4 o mundial, 1.55, o sea cinco puntos más alta que la del 29.

MERCADO DE FUTUROS.—En comparación con el cierre del jueves, los crudos para entregas futuras del contrato americano, en la Bolsa del Azúcar de New York, quedaron con alzas de tres a cuatro puntos al cierre de ayer. Los del contrato mundial quedaron como sigue: marzo, con un punto menos; mayo con medio punto menos; julio con dos puntos menos, y septiembre con medio punto menos que el cierre del jueves.

Durante la sesión de ayer en la mencionada Bolsa de futuros, se vendieron del contrato americano: 1,550 toneladas de enero, 11,350 en marzo, 12,100 en mayo, 2,950 en julio y 5,350 en septiembre. Y del contrato mundial se vendieron en la misma sesión de ayer: 2,800 toneladas en marzo, 3,150 en mayo, 600 en julio y 1,600 en septiembre.

La impresión recibida acerca de la actuación del contrato americano, dice que la suspensión de las cuberturas y las compras alentadas por la guerra, originaron aparentemente el alza registrada. «También apoyó ésta —añade la información recibida— el mejor tono mostrado por el mercado del disponible».

Respecto al contrato mundial sólo se dijo que se habían emitido 24 avisos de entregas en diciembre; que fueron absorbidos rápidamente, y que terminaron laas operaciones en dicho mes.

EL PRECIO DE VENTAJA.—Un despacho recibió en la tarde, anunciaba que la «Nivas», vendedor único del azúcar de Java, subió el precio en una cuantía equivalente a seis puntos americanos, para destinos al Este del Canal de Suez.

EN PUERTOS DE ESTADOS UNIDOS.—El movimiento de los azúcares en todos los puertos de los Estados Unidos del Norte, según Willett and Gray, fué como sigue:

Semana terminada en noviembre 25:

	Toneladas
Arribos	42,860
Derretidos	43,323
Existencia en manos de refinadores	283,571
Existencia en manos de operadores	51,904
Igual semana año 1938:	Toneladas
Arribos	31,000
Derretidos	58,000
Existencia en manos de refinadores	166,000
Existencia en manos de operadores	35,000

COTIZACIONES DE LA BOLSA DEL AZUCAR EN NEW YORK

NUEVA YORK, diciembre 1o.
(Por el hilo directo de Luis Mendoza y Compañía.)

CONTRATO NO. 3

Meses	Abre	Máx.	Mín.	Cierre
Nov.	—	—	—	—
Ene.	1.75	1.82	1.79	1.81
Mar.	1.89	1.94	1.89	1.91
May.	1.95	1.98	1.95	1.96
Jul.	1.98	2.02	1.99	2.00
Sept.	2.03	2.05	2.02	2.03

CONTRATO NO. 4

Meses	Abre	Máx.	Mín.	Cierre
Dic.	—	—	—	—
Ene.	—	—	—	157
Mar.	157½	158½	155	156
May.	158	159	156½	157
Jul.	160	160	158	158½
Sept.	162	164½	162	162
Dic.	—	—	—	164

APRECIACIONES DEL MERCADO DEL AZUCAR

DICIEMBRE 1o. DE 1939

	Ant.	Hoy
Costo y Flete		
Pronto embarque a E. Unidos	1.73	1.79
Flete	0.19	0.20
Libre a bordo — Pago inmediato		
EE. UU. cuota libre	1.55	1.60
EE. UU. cuota retenida 1940	1.65	1.66
Cuota Mundial conjunto	1.56	1.55
Cuota local (Ex-Almacén Puerto)	1.32	1.31
Todas las cuotas	1.55¾	1.57

(Estas apreciaciones son de Luis Mendoza y Compañía.)

LOS DETALLISTAS APROBARON SU PRESUPUESTO PARA 1940 ADOPTANDO VARIOS ACUERDOS

Estudian la reforma del Reglamento del Retiro. Envían mensajes de gratitud a las autoridades orientales, por las deferencias tenidas con ella por los minoristas

Se reunió la Junta General de la Asociación de Detallistas de Víveres Unidos de la Habana, en su local social de la calle de Chacón número 205, para celebrar sesión ordinaria, bajo la presidencia del señor Jesús C. Portela, actuando de Secretario el señor José Ramón Gómez, asistido del Jefe de las Oficinas señor Alfonso de Juan Rodríguez.

De los asuntos tratados y acuerdos adoptados, se nos entregó la siguiente información:

«El señor Presidente declaró abierto el acto, una vez que hubo comprobado el quórum reglamentario, anunciando que sería leída la convocatoria y la orden del día, las que conocidas, fueron aprobadas por unanimidad.»

«Seguidamente se dió lectura al acta de la sesión anterior, habiendo sido aprobada por unanimidad.

«Después se dió a conocer el informe de Tesorería, que comprende los balances de las operaciones sociales durante los meses de julio, agosto y septiembre de este año, y conocidas todas las partidas de ingresos y egresos que aparecen en los mismos, fueron aprobados.

«Seguidamente se dió a conocer el informe de Secretaría del propio trimestre, contentivo de todos los servicios y trabajos prestados a los asociados por todos los departamentos sociales, con el resultado de cada uno de ellos, mereciendo su aprobación.

«Se dió lectura al informe rendido por la Comisión de Glosa, que examinó las operaciones sociales del año, y una vez conocido en detalle, trimestre de abril a junio de este se le impartió la aprobación.

«El informe de la Junta Directiva, de todos los asuntos tratados y los acuerdos tomados en los meses de septiembre, octubre y noviembre, fué conocido y aprobado.

«Se pasó al nombramiento de la Comisión de Glosa que ha de dictaminar en el examen que haga de la documentación del trimestre de julio a septiembre de este año, recayendo la designación en los señores José Feito, Glicerio Alvarez y Urbano Fernández.

«Se dió a conocer el proyecto de presupuesto para el año de 1940, presentado a la consideración de la Junta Directiva por la Comisión de Hacienda e Inmuebles, y aprobado por esta última Junta, y una vez conocido en todas sus partes, fué aprobado por unanimidad.

«El señor Presidente informó de la visita que hizo la Federación Nacional de Detallistas, al señor Jefe Local de Sanidad para tratarle de las multas que se imponen a los detallistas, cuando las infracciones son cometidas por los empleados al servicio de los comerciantes, saliendo muy bien impresionados de la entrevista por las promesas que les hizo a los visitantes de hacer justicia en cada caso.

«Informó también sobre el establecimiento de servicios sanitarios públicos, por cuenta del Estado, a fin de relevar al comercio de ese servicio gratuito que venía prestando.

«Asimismo informó de las gestiones sobre los vendedores en ambulancia y puestos fijos que no cumplen ninguna de las disposiciones sanitarias, como lo hacen los comerciantes legalmente establecidos que tributan en todos los departamentos oficiales.

«Ultimamente informó del desenvolvimiento del IX Congreso de Detallistas celebrado en la ciudad de Santiago de Cuba, los asuntos tratados y los acuerdos tomados, elogiando las deferencias tenidas con los congresistas por el señor Gobernador Provincial de Oriente y el Alcalde Municipal de Santiago de Cuba; habiendo declarado este último por decreto, huéspedes de honor a los concurrentes al Congreso; con tal motivo, se acordó expresarles a dichas autoridades la gratitud de los delegados de esta Asociación que formaron parte del Congreso, por las deferencias y atenciones que les dispensaron dichos funcionarios.

«Fué leída una moción suscrita por cuatro compañeros solicitando la modificación del Reglamento del Retiro al Detallista, y después de opinar distintos compañeros, se tomó el acuerdo de publicar en el Boletín Oficial dichas reformas, para que todos los asociados las conozcan antes de ser discutidas, y se cite a una Junta General Extraordinaria para tratarlo.

«En la lectura de la correspondencia, se conocieron muchas cartas tratando distintos asuntos, y una vez conocidas todas, recayeron los oportunos acuerdos en cada caso.

«En asuntos generales se trataron varios problemas que afectan a la clase, entre ellos: las inspecciones de la Secretaría de Comercio, y el clandestinaje de ciertos establecimientos, al estar matriculados por un epígrafe y ejercer otro indebidamente, con perjuicio de los que están justamente dentro de las disposiciones vigentes; cuyos dos asuntos se acordó trasladarlos a la Federación Nacional de Detallistas, para que este organismo haga las gestiones pertinentes en cada caso.»

Protesta la Cámara de Comercio Cubana contra un privilegio a una Empresa de navegación

La Sección de Navegación, de la Cámara de Comercio de la República de Cuba, celebró sesión extraordinaria en la mañana de ayer, acordando dirigir al Ejecutivo Nacional el telegrama que textualmente dice:

«Honorable Presidente República.
Palacio Presidencial.
La Habana.

Reunida Sección Navegación Cámara Comercio República Cuba mañana hoy, para tratar sobre Decreto 2911 Noviembre 27 último, acordó manifestarle que debe ser derogado dicho Decreto por lesionar intereses generales representados por esta Sección y especialmente los de navieros cubanos ya establecidos, constituir privilegio a favor determinada Compañía y considerar que es inconstitucional.

Camara de Comercio República Cuba,
Juan Sabatés, Presidente.»

MERCADO DE SEDA

Cierre ayer en New York:

Diciembre	334
Marzo	326
Mayo	320

M.E.C.D. 2016

ANUNCIOS CLASIFICADOS DE ULTIMA HORA

PROFESIONALES

2 PROCURADORES

BUFETE PROCURADOR LUIS SANchez Villalobos, Manzana Gómez 364. Telf. M-2717, de 2 a 6, pronta obtención certificados Registro Civil, Cartas Ciudadanía, Pasaportes, Carnets de Extranjeros, colocación capitales, operaciones automóviles. Administración. Compra venta de bienes, matrimonios notariales, divorcios rápidos, jubilaciones, pensiones de todas clases. Asuntos judiciales en general. Accidente trabajo, créditos morosos. Inmediato diligenciamiento. Exhorto. Súplense gastos. Reserva absoluta.

Han aumentado las exportaciones de frutos a los EE.UU.

Casi 30,000 bultos embarcados del 22 al 28 de Noviembre. Marcas de ganado autorizadas

Durante los días del 22 al 28, inclusives, del pasado mes de noviembre, fueron exportados para distintos mercados norteamericanos 28,986 bultos de frutos y vegetales, entre ellos 17,025 lugs de tomates, 3,894 huacales de piñas, 2,141 cestos de habas Lima, 2,023 huacales y 569 cestos de quimbombó, así como otros de berenjenas, pimientos, fruta-bomba, yuca vegetales chinos, etc.

Estación y Laboratorio del Tabaco Habano

Conforme anunciamos hace días, ya está terminado el edificio dedicado a Exposición y Laboratorio Industrial del Tabaco Habano, en terrenos de la Estación Agrícola, con un costo de 45 mil pesos.

Consta el edificio de dos plantas con distintos departamentos, y en la azotea se ha instalado un departamento meteorológico que funcionará de acuerdo con el Observatorio Nacional, para suministrar a los agricultores pinareños, especialmente a los cosecheros de tabaco, informaciones referentes al estado del tiempo.

Aún no se ha fijado la fecha de la inauguración del edificio levantado en San Juan y Martínez.

Títulos expedidos

El subsecretario de Agricultura ha firmado los siguientes títulos expedidos por el negociado de Registro Pecuario y Marcas de Ganado:

Compañía Azucarera San Cristóbal, S. A., de la provincia de Pinar del Río; Eleodoro Miranda y Juan María Lima, de la provincia de Matanzas; Ildelisa Isolina Carmenate, José Colón, Antonio Nasco Corrales, Juan M. Niebla Reyes, Manuel Valero Torres, Félix Companioni Luna y Rafael Urquiza Estapé, de la provincia de Santa Clara; Lorenzo Aedo y Aedo, Nemesio González, José Lezcano Martínez, María Montes, Orlinda Rivero, Victorino Simón Cabrera y Eliseo Pino Reyes, de la provincia de Camagüey; Eufemia Reyes y Eduardo Rubio Gálvez, de la provincia de Oriente.

Guías forestales autorizadas

Por la Dirección de Montes, Minas y Agua, de la Secretaría de Agricultura, han sido autorizadas las siguientes guías forestales para montes particulares:

Compañía Industrial Agrícola de Santa Clara, S. A., Carmelina Aluja y León, Mario Figuera Pérez, Virtudes Camagüey Sugar Company, Celestino Lema, Belén Díaz Rodríguez, Angel Collado, Pablo L. Prieto, Compañía Azucarera Maisí, Compañía Azucarera Adelaida, S. A., señores Varela y Cañia, La Matilde Sugar Company, Eduardo Aguilera Hidalgo, Garriga y Navarro, Sarah Fernández Gómez, Compañía Agrícola Guanahabibes, S. A., Ezequiel Revilla, Máximo González Martínez, José P. Rodríguez, Batabanó Industrial, S. A., y Federico Gagigal Pazos.

Bajan los precios de los productos durante noviembre

Así lo informa la Secretaría de Agricultura. Movimiento de los precios de los alimentos cubanos

Los precios al detalle de los productos alimenticios han tenido una baja del 1 y medio, del 15 de octubre al primero de noviembre.

Según el informe del ingeniero Hugo Vivó, jefe de la Oficina de Números Indices de la Secretaría de Agricultura, que a continuación reproducimos, la baja es igual a la ocurrida en el mismo período del año pasado.

El mencionado informe es el siguiente:

Movimiento de precios en la República

Los Números Indices del costo de la alimentación señalan una baja del 1.5 por ciento, de octubre 15 a noviembre 1, en el nivel de los precios al detalle de los productos alimenticios en Cuba. Esta baja inicia un descenso en los precios, después del alza ocurrida desde agosto 15 hasta el 1 de octubre.

En el mismo período de 1938, la baja de precios fué también del 1.5 por ciento, por lo que al nivel de los precios en noviembre 1 ha mantenido la misma baja, el 4.9 por ciento, que los precios tenían en octubre 15, con respecto a las mismas fechas del año anterior.

Respecto a los movimientos de la quincena, en los grupos de productos alimenticios se observa una baja en 8 grupos (hortalizas, menos r15.4 por ciento; viandas, menos 5.1 por ciento; frutas, menos 2.7 por ciento; carnes, menos 1.7 por ciento; mantecas y aceites, menos 1.5 por ciento; pescados, menos 0.6 por ciento; cereales y sus productos, más 1.4 por ciento, y otros productos, más 2.0 por ciento).

Movimiento de precios en la ciudad de la Habana

En la ciudad de la Habana el nivel de los precios al detalle de los productos alimenticios ha permanecido estable en el período comprendido entre octubre 15 y noviembre 1, y habiendo sido similar el movimiento ocurrido entre las mismas fechas de 1938, dicho nivel se ha mantenido en la misma relación con respecto al año anterior (menos 5.1 por ciento), que la que tenían en octubre 15 (menos 5.2 por ciento).

A diferencia de la República, en la Habana las alzas y bajas en los grupos se han repartido por igual, en cuanto a su número, es decir, cinco grupos en alza y cinco grupos en baja.

COMRRAS

9 CASAS

COMPRO CASA O PASAJE

De Belascoaín a Zulueta y de Reina a Vives. Trato con interesado. Informes: de 10 a 12, Amistad y Dragones, café. Angel Alvarez.

COMPRO CASA DE $1,000 A $1,300; no corredores. Informan Lawton No. 1297 esquina a Concepción Víbora

10 SOLARES

COMPRO SOLAR VEDADO O REPARtos de Marianao. Precio de ocasión. Tiene que estar situado calle que crucen ómnibus o tranvías, o muy próximo a éstos. Informes: Telf. A-9173.

VENTAS

48 CASAS

VENDO GANGA CHALET DE ESquina $7.500, mide 36 metros por 32, árboles frutales, baño intercalado, servicios criados, garage, seis cuadras Colegio Belén, Consulado entre Calzada Columbia y Línea. Villa Juliana verla días hábiles cualquier hora. Domingos hasta 2 p.m.

SE VENDE CASA DE DOS PLANTAS Maloja entre Lealtad y Escobar, con 235 metros Pardini, M-2567 de 9 a 12 a.m.

VENDO: VIBORA, LUZ CABALLERO casi esquina Santa Catalina, 2 baños, 2 cuartos bajos, 2 altos, jardines frente y costados, para vivir con todo confort. Véala. Informa dueño, Julián Alonso: I5798.

EXENTO DE CONTRIBUCION

Se vende muy barato, chalet calle 18 entre E. y F., Almendares, moderno confort, construcción sólida. Puede verse a todas horas, Rutas 57 y 30. Informes: M-2863 y M-3131.

VENDO CASA: $2,500

Verdadera ganga, casa todo citarón: portal, gran sala, comedor, tres grandes cuartos, baño, cocina amplia, buen patio. Esta desocupada. Calle Pérez número 253, al lado de la esquina de Luco. Se puede ver a todas horas. Dueño: González. M-2602, O-Reilly 208.

ARROYO APOLO: $2,800. VENDO CAsa mampostería: jardín, portal, sala, 4 habitaciones, baño, comedor, cocina, 800 varas terreno con árboles frutales. Informes: Ramón Eiriz, Grant y Rivera.

ALTURAS DE ALMENDARES

En Avenida Tropical, casi esquina a la Avenida de la Paz, se vende lujoso chalet amueblado. Se compone de jardín, portal, sala, hall amplio, comedor, cuarto vu-doir con baño, pantry y cocina. Planta alta: terraza, hall, tres habitaciones y baño. Garage y 2 cuartos altos con servicios. Sistema de luz indirecta.

SANTOS SUAREZ

Próximo a Juan Bruno Zayas, vendo preciosa casa con jardín, portal, sala, comedor, 2 cuartos grandes, baño intercalado de lujo, pasillos laterales con mosaicos catalanes, puertas de cedro y herrajes de bronce. Precio: $3,600.

MARIANAO

Verdadera ganga: Dos casas pegadas a Real, que rentan $30.00, en $2,000. Oportunidad.

PARA HIPOTECA

Tengo para hipoteca dos partidas de a UN MIL PESOS. Si no hay garantía no se interese.

RAMON DORADO
Obispo 302, esquina a Aguiar, Departamento 604. M-7271.

CALLE ANIMAS, ESQUINA FRAILE. Mide 10.25 x 31.80, 326 metros. Precio: $60.00 metro. **Calle Concordia,** gran esquina. Mide 10.30 x 17, 172 metros, a $60.00 metro. **Calle Animas, cerca Belascoaín.** Mide 9 x 17.72, 154 metros. Precio: $6,000. **San Lázaro,** solar, 9.48 f, 8 ff., 23 fondo, 196 metros: $9,000. **San Lázaro, cerca Hospital,** solar 8 x 30, 240 metros. Precio: $9,000. **San Lázaro, cerca Hospital,** solar 12 x 30, 360 metros. Precio: $38.00. **San Lázaro, cerca Espada,** 16.78 f. 14.70 ff. 23, 360 metros, en $16,500. **Hospital cerca San Lázaro,** 7.60 x 25, 189 metros. Precio: $35.00. **Hospital cerca San Lázaro,** 7 x 26 190 metros: $7,000. **Aramburo cerca San Lázaro,** 6 x 25, 150: $5,500. **Carlos III, cerca Infanta,** 3 parcelas de 11.50 x 24: $23.00 m. **Vedado calle 28 cerca 17,** 13.66 x 50, 683: $8,50 metro. **Calle 17, esquina,** 25 x 25, 625 metros, a $8.50 metro. **Calle 17, esquina fraile,** 22.66 x 50, 1133 metros, a $9.50 metro. **Calle 11, cerca 24,** 2 lotes de 14 por 50, 700 metros. Precio: $6.00 metro, **Calle 11 cerca** 20, un lote 50 x 50, 2,500 metros: $6.00 metro. **Calle 8, cerca Calzada, sombra,** 13.66 x 50, 683 metros: $9.00 metro. **Calle 14, esquina,** 22.66 x 36, 815 metros. Precio: $12.00 metro. **Calle 14 entre** 12 x 22.66, 272 metros: $13.00 metro. **Baños cerca Quinta,** 20 x 36, 720 metros: $11.00 metro. Se oyen ofertas justas.

Informes directos:
M. DE J. ACEVEDO
A-7405.

49 SOLARES

EN AVENIDA LIBERTAD CERCA DE Juan Delgado (tranvía por la puerta) vendo uno de los pocos solares que quedan con esta situación. Tiene sus cercas de ladrillo que es una economía. Sólo $3.75 vara. Informes teléfono I-5080 en Santa Emilia 406.

A LA ENTRADA DEL PUEBLO DE Arroyo Naranjo, con frente a carretera, tranvía y guagua, se vende magnífico solar de esquina que mide siete mil quinientas varas cuadradas propio para fabricar residencia. Está en el lado de la brisa y a altura superior al Sanatorio «La Esperanza» Trato directo con compradores. Informes exclusivamente de 12 a 3 de la tarde por el Telf. M-7608

SOLAR 10 x 50, CALLE 25 ENTRE H. e I., acera de los pares. Se vende con facilidades de pago para fabricar. Informes en el mismo.

PARCELAS EN VENTA ENSANCHE HABANA

Se venden parcelas, en la esquina de Ayestarán y Lugareño, Ensanche de La Habana, a una cuadra del cruce de Carlos III, Ayestarán e Infanta, con las siguientes medidas:

Parcela de centro con frente a Ayestarán. Mide 8.84 x 25.94. Igual a 229.44 varas. Precio: a $12.00 vara. Importa: $2,754.

Parcela de esquina, acera brisa. Mide 12.97 x 25.94. Igual a 336.50 varas. Precio: a $13.25 vara. Importa: $4,459.87.

Parcela de centro por Lugareño, sombra. Mide 9.43 x 30.66. Igual 289.21. Precio: a $11.75. Importa: $3,408.24.

Informes: J. P. Quintana e Hijo, Chacón 203. M-8182.

49 SOLARES

VENDO SOLARES A PLAZOS SIN INTERES
REPARTO LAWTON

Calle Concepción 7.55 x 41.27 varas, $200.00 entrada y 16 mensualidades a $17.00 cada una.

Calle Concepción, esq. 13.68 x 26.18 varas, $250.00 de entrada y 18 mensualidades a $16.00 cada una.

Solar a 26 varas de la calle Concepción, 7.55x28.78 varas; entrada $126.00 y 12 mensualidades a $17.00 cada una. Propietario: J. González, O-Reilly No 208: M-2602.

¡¡VEDADO Y SANTOS SUAREZ!! Vendo solares a precio increíbles, magníficas medidas y en inmejorables calles. Calles 27, 8, 10 y Zapata. También los tengo en las calles Goicuría, Mayía Rodríguez y Luis Estévez. Dueño, Aguacate 109: A-8994 e I-3706.

50 FINCAS RUSTICAS

PROVINCIA SANTA CLARA

Vendo finca 78 caballerías, bien cerca, sin aroma, buena, alta, empastada, monte de Júcaro, caobas, cedro y otros; dedicada cría ganado, buen palmar, 16 cuartones, 16 pozos, aguada fértil hasta diciembre. Precio: $45,000. También vendo 700 cabezas ganado cruce de cebú, 300 vacas, 250 añojos y terneras, 150 toretes ya en ceba. Directo con compradores solventes. Informes: M. de J. Acevedo: A-7405.

PROVINCIA SANTA CLARA

Entre Cascajal y Santo Domingo. Vendo finca 25 caballerías, atravesada Carretera Central, buena casa con confort. Precio: $9,000. Otra finca 50 caballerías para potrero, buen pasto aguada. Precio: $7,000. Oigo ofertas. Informes: M. de J. Acevedo, Virtudes 406: A-7405.

LINDA FINCA

Caimito del Guayabal, frente magnífica carretera, 2 caballerías, 2 casas, 2 pozos, carretera interior, luz eléctrica, tierra primera de primera. Trato directo: F0-2959.

51 ESTABLECIMIENTOS

VENDO EN $950.00 HOSPEDAJE una cuadra Prado, garantizo $150.00 libres mensuales, contrato largo, poca renta, muchas habitaciones y todas amuebladas. Informa: Bretón, Rayo 265 esq. a Estrella.

GRAN FARMACIA

Se vende. Precio razonable. Informan: Telf. F-6350.

BODEGA CANTINERA: $3,500

Sola esquina, moderna, bien surtida. Acepto propiedad o créditos de otra en pago. Informes: Amistad y Dragones, café, a todas horas. Angel Alvarez.

53 AUTOMOVILES - ACCESORIOS

LIQUIDAMOS LOS SIGUIENTES automóviles: Dodge-36, Chevrolet-37, Studebaker-37, Buick-38, Plymouth-35, y varios más desde $100.00 en adelante. Damos facilidades de pago y tomamos otros autos en cambio. Calle 23 y 22 Vedado. Miguel Adrover. Telf. F-6145.

PLYMOUTH SEDAN 1937 CON BAUL mecánicamente perfecto, buena pintura, bien cuidado. $250.00 entrada y resto pagarés pequeños. MOTORES S.A. 27 y Espada. Telf. U-3306.

CAMION CHEVROLET DE ESTACAS 1935 en perfecto estado. $350.00. MOTORES S.A. 27 y Espada. Teléfono U-3306.

PONTIAC SEDAN 4 PUERTAS, BUEnas gomas. $190.00. La ganga del día. MOTORES S. A. 27 y Espada. Teléfono U-3306.

CHRYSLER 1938, MOTOR CHICO, mecánicamente perfecto, 5 gomas nuevas. MOTORES S.A. 27 y Espada. Telf. U-3306.

CHEVROLET 1937, PINTADO DE FAbrica, flamante, sedan 4 puertas con baúl, es ganga. MOTORES S.A. 27 y Espada. Telf. U-3306.

CHEVROLET 1938, 4 PUERTAS, CON baúl en perfectas condiciones, casi nuevo, $675.00. MOTORES S.A. 27 y Espada. Telf. U-3306.

COUPE FORD 1935, GOMAS NUEvas $275.00. MOTORES S.A. 27 y Espada. Telf. U-3306.

STUDEBAKER 1937, EN PERFECtas condiciones. Sedan 4 puertas, con baúl $650.00. MOTORES S.A. 27 y Espada. Telf. U-3306.

CHEVROLET 36, COACH, ACABADO de pintar, vestidura de cuero con baúl. $390.00. MOTORES S.A. 27 y Espada. Telf. U-3306.

CHEVROLET CUÑA CONVERTIBLE, con asiento atrás. Es una ganga, aprovéchela. Venga y lo comprará. $175.00. MOTORES SA. 27 y Espada. Tel. U-3306.

FORD 1932 4 PUERTAS, 4 CILINdros en magníficas condiciones mecánicas, pintura y gomas. MOTORES S.A. 27 y Espada. Telf. U-3306.

54 MAQUINARIAS

MAQUINARIA AMERICANA REconstruida y nueva para todas las industrias sin excepción alguna; también para industrias agrícolas. Pida informes: Consolidated Trading Company, Edificio Góme Mena 701 al 703 Telf. M-3811

56 MUEBLES Y PRENDAS

VAJILLAS PORCELANA Y OTRAS cosas, se venden. Vedado calle 11, Nro 103

ALGO ESPECIAL

Juego de cuarto completo, hecho escrupulosamente con las mejores maderas, majagua, caoba y gabina, sin enchapes, todo desarmable para embalar. Lo doy por la mitad de su valor, por falta de plata. Véalo en 27 y 26, Vedado, carpintería. Llame a Rivera: F-5727.

OCASION: POR EMBARCARME VENdo mi juego de sala, nevera, escaparate, 4 camas plegables, lámparas, mesitas, sillas, vajilla, manteles y demás ajuares a precios de ocasión. Edificio Arcos, departamento 5, calle F. entre 19 y 21, número 454, Vedado.

POR EMBARCARME

Vendo de propiedad particular, cristalería y porcelana de extensivo gusto y calidad. Visitar horas 10 y 12 o 3 y 6. Calle 6 No. 605, altos, entre 25 y 27.

VENDO MAGNIFICO JUEGO DE SAla como nuevo, perfecta condición por embarcar. Puede verse a todas horas, en Marqués de la Torre 69, pasaje López, casita letra I., entre San Nicolás y Pamplona.

VENDO BARATO MIS MUEBLES. Juego cuarto tres cuerpos moderno, comedor Renacimiento, recibidor inglés, living-room, frigidaire, lámparas y objetos de adorno. Concordia 760, entre Hospital y Aramburo.

VENDO ESTUFA ELECTRICA MAravillosa, máquina Singer casi nueva, lámpara Trianón, cuatro Arte Moderno, comedor Español. Gangas. «El Corazón de Jesús», Salud 167 entre Manrique y Campanario.

VENTAS

60 INSTRUMENTOS DE MUSICA

SE VENDE PIANO CHICO COLOR caoba americano está como nuevo, costó $500 lo doy en $48. Véalo hoy mismo con técnicos. San Rafael 872, Bajos, Sra de López.

PIANO EN 40 PESOS, PROPIO PAra estudio u orquesta, en Aramburo 432, casi esquina Zanja.

61 DE ANIMALES

VENDO LOTE DE 80 NOVILLAS DE raza lechera, parte de ellas próximas a parir. También vendo vacas paridas, toretes para sementales. Peralejo número 40, Artemisa. Ciriaco Laucerica.

SE VENDE CACHORRA GRAN DAnesa, nueve meses, Pedigree, padres importados (pueden verse), color dorado, veinte campeones entre sus antecesores. Hija de la mejor perra danesa de Cuba. Vedad, D. 57, entre Quinta y Tercera, de doce a seis p. m.

(PERROS MAYOQUINES.) VENDO dos cachorros, verlos en horas hábiles, Zanja No. 401, esquina a Gervasio. Durán.

SE VENDEN AVES DE RAZA CORnish Ingleses, legítimos, en tríos y sueltas. Véalas el domingo de 9 a 5, en Estrada Palma 166, Víbora. García.

GRANJA "DELLA"

Estrella No. 1. Telf. (A. Naranjo) 41-3 Calabazar, Habana.

Undécimo Concurso de Puestas. Campeonato 1938-1939, 1,492 huevos 1.433.60 puntos.

PRIMER PREMIO PATIO R. I. R.

Con aves procedentes de Campeonatos en los X. y XI Concursos de Puestas y Primeros Premios en Aves de Exposición, es posible garantizar la más alta calidad en aves y adultas, pollonas, pollitos y huevos en varias razas y especialmente en

RHODE ISLAND RED

Catalanas del PRATT. Visite la Granja. Teléfono en la Habana: A-6606

62 OBJETOS VARIOS

----GRAN OPORTUNIDAD — PARA persona de gusto vendo yate de cincuenta pies de eslora por catorce de manga con dos motores Speedway y todas comodidades. Informan: Aguirre, A-9011 de 8 a 11 y 2 a 5

GRATIS ENTREGAMOS 304,0000 MEtros de relleno sobre camiones que usted mande. A Refugio y Ave. de las Misiones. Arellano y Mendoza.

GANGA: SE VENDEN UNAS 2,000 tejas y 50 de caballete, usadas, tipo español, vidriadas, color rojo, fabricante Ludovicci. Pueden verse en bungalow de madera, en General Lee entre Concepción y Reina, Quemados de Marianao, Ruta 22. Informes: M-2863.

SE VENDEN CUATRO VIDRIERAS. Valor total: $35.00 de las cuatro, Cayzada del Cerro 1560, tienda ropa.

VENDO CAJAS CAUDALES, MAQUIna escribir, tostador café con sus motores todo a base de ganga por cambio de giro. El Corazón de Jesús, Salud 167 entre Manrique y Campanario. M-2252.

PARA LAS DAMAS

70 INTERES PARA LAS DAMAS

PAPEL DE PARED EN MILES DE dibujos preciosos a todos los precios. Para ver muestrarios: edificio Gómez Mena, Obispo y Aguiar departamento 701, 3 a 5 p.m.

ENSEÑANZAS

75 PROFESORAS-PROFESORES

PROFESORA DE INSTRUCCION, clases a domicilio y en su casa; prepara para exámenes institutos, normales, etc. Ortografía y aritmética práctica para personas mayores. Telf. A-4328 Trocadero 205

PROFESORA ESPECIALIZADA EN la enseñanza de niños retardados; preparación general primera enseñanza; clases de piano. Informes teléfono F-7694.

ALQUILERES

80 CASAS DE HUESPEDES

CASA DE HUESPEDES, GALIANO 455, altos de Metropol, habitación espléndida con lavabo agua caliente, abundante comida variada. Sólo moral absoluta: M-7380.

CASA DE HUESPEDES, PRADO NUmeor 202. Se alquilan habitaciones para matrimonios y hombres solos, con comida, agua fría y caliente.

81 CASAS DE COMIDAS

CASA DE COMIDA OFRECE SU SERvicio en general. Admitimos abonados al comedor. Se sirve a domicilio hora fija. Belascoaín 258. Teléfono U-2403.

AVISO A LAS AMAS DE CASA. SERvimos comida de primera, a domicilio. Precios módicos, una persona $0.40, dos $0.70, tres $0.90. Coma comida sana. M-5008.

82 APARTAMENTOS

SE ALQUILA APARTAMENTO INdependiente recién construido compuesto de sala, comedor, dos cuartos, hermoso baño patio y cocina. Precio: $32.00. Espada 9 entre Infanta y 25. Puede verse de 2 a 6

APARTAMENTOS MODERNOS, AMplios, una y dos habitaciones, sala, comedor, cocina, magnífico baño. Elevador, Neptuno 634 (antes 170), entre Escobar y Gervasio.

ALQUILO MATRIMONIO SIN NIños apartamento muy fresco con servicio completo privado con agua caliente en ducha y lavabo. San Indalecio 455 casi esquina a Santa Emilia, frente al Parque Santos Suárez.

83 DEPARTAMENTOS

SE ALQUILA COMODO DEPARTAmento y una habitación en Neptuno 511 (altos) frente a Perseverancia.

ALQUILO FAMILIA QUE NO SEAN más de tres personas mayores. Departamento de sala y habitación grandes con servicio completo privado con su patiecito todo azulejeado, no hay nada igual en higiene, fresco y buen gusto. Hospital 611, entre San José y Valle.

84 HABITACIONES

SE ALQUILA EN CASA DE FAMIlia particular, 1 habitación magnífica muy grande con vista calle con servicio tomo referencias. Línea Nro 6, entre N y O, Telf F1-6392

CASA PARTICULAR, ALQUILA MAGnífica habitación, personas mayores no más de dos, tres. Teléfono. Industria número 316, altos, entre Neptuno y San Miguel.

SE ALQUILA UNA HABITACION A hombres solos o matrimonio sin niños, en O-Reilly 518, bajos, entre Villegas y Bernaza.

PRADO 565. ALQUILAN DOS HABItaciones amplias, ventiladas, lavamano dentro, agua abundante, con muebles o sin. Informan: Telf. A-8456.

SE ALQUILAN DOS HABITACIONES unidas, ventiladas, cómodas, con luz y lavabo. Unico inquilino, con o sin comida. Infanta 1154, esquina a Llinás (colegio).

SE ALQUILA UNA HABITACION grande para matrimonios sin niños o señoras solas, en diez pesos, en Teniente Rey número 511, primer piso, entre Bernaza y Monserrate.

ALQUILERES

84 HABITACIONES

SE ALQUILAN TRES HABITACIOnes independientes, amuebladas a hombres solos que deseen vivir con tranquilidad y confort económico, todas con vista al mar. Manrique número 2, edificio Carrera Jústiz, sexto piso, apartamento 24. Informa Sra. Ramona.

ALQUILO HABITACION BALCON calle, pequeña, toda asistencia si lo desea, personas mayores, moralidad. No hay más inquilino. No molesten bajos. Campanario 64, esquina Laguna: M-8656.

VEDADO CALLE PASEO No. 512 altos, entre 23 y 21, se alquila una o dos habitaciones con toda asistencia a personas de moralidad.

CARDENAS 161 ALTOS, CERCA Monte, alquilo una habitación espléndida y ventilada en casa seria y tranquila, a personas de moralidad. No hay cartel.

SE ALQUILA A PERSONAS DE moralidad y a estudiantes, habitaciones con todo servicio. Amistad 253 esq. a San Rafael.

SE ALQUILA EN EL MEJOR LUgar Habana, espléndida habitación, muy propia para persona del comercio, hay servicio de agua caliente y teléfono, Aguacate No. 56 (tercer piso.) Teléfono M-9913.

SE ALQUILAN EN MAGNIFICA CAsa dos hermosas habitaciones, baño anexo, agua fría y caliente, amplias terrazas, jardines, comidas finas, servicio perfecto. Precios razonables. Calle N 101 esq Línea. Vedado.

SE ALQUILA UNA AMPLIA HABItación a matrimonio u hombre solo. Teléfono U-2403.

ALQUILO SOLAMENTE A MAYOres habitación amplia, lujosa, con o sin asistencia y muebles. Teléfono. Todo confort. Referencias. Manrique 566 altos entre Salud-Dragones. Cerca Galiano y Reina.

O'REILLY No. 409
FRENTE A LA METROPOLITANA

Se alquilan frescas y espléndidas habitaciones, con agua fría y caliente, con o sin muebles, hay teléfono. Informes en la misma en el 2o piso.

85 NAVES-LOCALES

SE ALQUILA INMEDIATO A LA Lonja de Víveres y a los muelles de San Francisco un local propio para almacén o depósito, en la calle de Amargura Nro. 5 esquina a Oficios. Informan en el mismo.

LOCAL AMPLIO $34.00 NAVE CON más de 405 metros para almacén, depósito etc. Revillagigedo frente al cuartel San Ambrosio. Librería Albela U-5783

NAVE CON CASITA VIVIENDA Y gran patio, propia para comercio o industrias. Nunca falta el agua. Ayestarán entre Piñera y San Pedro. Informes al lado

87 HABANA

CALLE CUBA 209 ENTRE EMPEdrado y O-Reilly segundo piso sala saleta cuatro cuartos baño intercalado comedor, cocina pantry servicio criados dos terrazas. Informan misma.

EN SITIOS 230, LUGAR ALTO Y fresco se alquila una casa con cuatro cuartos, sala, comedor y servicios Informes I-6586

ALQUILANSE LUJOSOS, MODERNOS altos, Carlos III entre Subirana y Arbol Seco, frente colegio La Salle: terraza, sala, antesala, 5 cuartos, comedor, baños, pantry, cocina: F0-4979.

SE ALQUILA UNA CASA EN CARlos III 905 entre Ave. Menocal y Xifré, con sala, saleta, 3 habitaciones, comedor al fondo, dos servicios y un cuarto en la azotea. Precio: $40.

XIFRE 53, ALTOS, ESQUINA A EStrella, moderna, con cocina de gas. Informan ne la misma, de 7 a 6 tarde.

ALQUILO: ZANJA 616, BAJOS, ENtre Oquendo y Soledad: sala, recibidor, tres cuartos, comedor fondo baño intercalado, cocina, despensa, cuarto y baño criados: $28.00. Aguilera, Mercaderes 213: M-8628 y U-6509.

MALECON 315, ENTRE SAN NICOlás y Galiano. Agua nunca falta, fría y caliente, tercer piso: sala, comedor, 3 cuartos, baño, cocina y servicio criados. Informes: F-3131 y M-2863. Precio único: $40.00. Llaves en el piso de arriba.

SAN LAZARO 320, ENTRE SAN NIcolás y Galiano. Agua nunca falta, primer piso: sala, comedor, 4 cuartos grandes, baño, cocina y servicio criados. Informes: F-3131 y M-2863. Precio único: $45.00. Llaves en el tercer piso.

SAN LAZARO 320, ENTRE SAN NIcolás y Galiano. Agua nunca falta fría y caliente, segundo piso: sala, comedor, 3 cuartos grandes, baño lujo, cocina, servicio criados. Informes: F-3131 y M-2863. Llaves en el piso de arriba. Precio único: $47.00.

SAN LAZARO 320, ENTRE SAN NIcolás y Galiano. Agua nunca falta, fría y caliente. Bajos: sala, comedor, 3 cuartos grandes, baño lujo, cocina y servicios criados. Informes: F-3131 y M-2863. Precio único: $43.00. Llaves en el tercer piso.

ALQUILO: CARMEN NUMERO 324, entre Vives y Gloria, dos cuadras Cuatro Caminos, cómodos altos: sala, comedor, tres amplias habitaciones, cocina, baño, lavadero. Agua siempre y abundante. Informan en la misma.

EN $15.00 SE ALQUILA LA CASA Marqués González 317 o letra A, entre San José y San Rafael, compuesta de 1 salón grande, patio, baño y cocina. Llaves en el puesto de frutas de San José y Marqués González. Informan Aguiar 305. Telf. A-7830.

CRESPO Y ANIMAS

Se alquila primer piso: sala, comedor, tres cuartos, baño, cocina. Informan: M-4058.

ALQUILO CASA, AMPLIA, PRESENtación, 9 habitaciones, propia para clínica, colegio o casa de huéspedes. Pueden hacerse 2 habitaciones más. Campanario núm. 209.

88 VEDADO

SE ALQUILA LA CASA CALLE 5a. esquina a Baños Vedado, con 7 habitaciones, 2 baños, garage, etc. Informes en 8 Nro 504 Telf F-8002

VEDADO. — SE ALQUILAN BAJOS modernos acera brisa calle 21 Nro 958 entre 8 y 10. 4 cuartos 2 baños completos, cuarto servicio criados. Portal cerrado, comedor al fondo, pantry, despensa.

SE ALQUILAN HERMOSOS ALTOS, Línea 956, entre 8 y 10: sala, saleta, comedor, cinco cuartos grandes, baño intercalado, hall, dos cuartos criados, cocina, pantry, servicio de criados escalera de servicio, hermosa terraza al frente. Llave en el 960. Telf. F-3904.

ALTOS RECIEN CONSTRUIDOS, CAlle 6 número 456, entre 19 y 21, con portal, sala, comedor, cuatro habitaciones, baño de color intercalado, cocina y cuarto y servicio de criados. Puede verse de 1 a 5 p. m. Informan en la misma.

VEDADO: 13 NUMERO 164, ALTOS, casi esquina a K., frente parque: sala, saleta, 4 cuartos, etc. Llame en los bajos. Informes: F0-2015.

SI ALQUILAN LOS ALTOS DE PAseo número 606, entre 25 y 27. Vedado. La llave 25 número 913, esquina a Paseo. Informan: F0-7076.

F 658 ENTRE 27 Y 29 CERCA UNIversidad e Instituto, alquílanse bajos modernos cuatro habitaciones, dos baños intercalados, dos cuartos y servicios más, gran garage, abundante agua. Informan en altos.

ALQUILERES

89 CERRO-PALATINO

CALLE BUENOS AIRES 415, ENTRE Florencia y Magnolia: sala, comedor, 2 cuartos, baño, cocina: $14.00. Llave misma. Informes: D. número 454. F-5843.

90 MARIANAO-REPARTOS

SE ALQUILA CASA DE DOS PLANtas con jardín, portal, garage, sala, saleta, comedor, pantry, cocina, cuarto y servicio de criados en los bajos; en los altos: cuatro cuartos, sala gabinete y baño. Informes en la misma. Hevia: F0-4169, 10 entre 9 y 11, Almendares.

$25.00 UNICO PRECIO, REINA Y LInea Playa, Quemados de Marianao, casa mampostería, azotea, 3 cuartos, baño intercalado, sala, comedor, cocina carbón, agua fría y caliente, bastante terreno jardín, . cuartos madera. Llaves al lado. Informes U-3131 y M-2863

SE ALQUILA

Una casa moderna, lujosamente terminada y amueblada en el reparto Nicanor del Campo. Se exigen referencias. Informan en el Departamento de Bienes de The National City Bank of New York, Presidente Zayas y Compostela.

91 J. DEL MONTE - VIBORA.

ALQUILO BUENAVENTURA 714, Víbora, tiene sala, comedor, 3 cuartos grandes, 2 chicos, servicios, patio, traspatio con frutales. Verla de 2 a 6 p.m. Informan calle 11 Nro. 804 Vedado. Telf. F-5395

SE ALQUILA LA CASA ESTRADA Palma 215, cuatro cuartos, garage y demás servicios. Telf. F-6009.

SE ALQUILA LA CASA O-FARRILL 171, entre José Antonio Saco y Luz Caballero, compuesta de sala, comedor, cuatro cuartos, baño completo y cocina y dos cuartos más al fondo, de planta baja con su servicio y patio con arboleda. Llaves e informes en la misma y en el A-9733.

SE SOLICITAN

99 SOLICITUD DE ALQUILERES

DESEO ALQUILAR CASA EN EL VEdado cerca de la Universidad, compuesta de 3 o 4 habitaciones cuarto de criados y garage. Telf FO-4558

103 CRIADAS-CRIADOS

SE SOLICITA UNA BUENA CRIAda española, de mediana edad, que traiga referencias de familia conocida. Buen sueldo si es experta en el oficio. Calle 15 No. 802, entre 2 y 4, Vedado, de 9 a 12 de la mañana.

SE SOLICITA SIRVIENTA DE MEdiana edad, que sea muy limpia, para tolos los quehaceres de la casa de un matrimonio solo. Trabajo sencillo, buen trato, pago puntual. Se exigen referencias. Calle 18 y D Nro 40, reparto Almendares.

104 COCINERAS-COCINEROS

SOLICITO COCINERA PARA FAMIlia que interesa el que sepan cocinar. Si no es cocinera, no venga, suel do $10.00. Dormirá en la colocación. Santa Emilia 406

SE SOLICITA UNA BUENA COCINEra española, que sepa cocinar a la criolla y pueda dar buena referencia. Tiene que dormir en la casa. Sueldo: $20.00. Reparto Country Club. Telf. F0-7504. Si no reúne estas condiciones que no se moleste en llamar.

SOLICITO SEÑORA PARA COCINAR y limpiar, sueldo 7 pesos. Beales 61 Reparto Batista. Telf. X-2068.

COCINERA SE NECESITA PARA un matrimonio, que sea formal y aseada, que limpie también pequeño apartamento. Sueldo $9.00. Villegas 117, tercer piso.

114 AGENTES-VENDEDORES

COMPAÑIA AMERICANA SOLICITA tres representantes para los renglones: Ferretería gruesa(Maquinaria Industrial y Envases especiales para industriales, de importanción directa exclusivamente a base de comisión. Se exige: Personalidad, energía, experiencia probada, formalidad, referencias comerciales y conocimientos del inglés. Señores, no menores de 30 años que deseen trabajo permanente, sirvan escribir dando todos los detalles necesarios, a Mr. A. Ryerson, apartado 142, Habana.

GANE DE $2.00 A $3.00 DIARIOS fácilmente. Se solicitan agentes para vender quesos Pirámide y turrones, a particulares. Buena comisión y grandes utilidades. Establecimiento Orlando. Mercado Unico número 46, por Cristina.

117 SOLICITUDES VARIAS

COMPAÑIA IMPORTANTE SOLIcita hombre 20 o 23 años, capaz para redacción de cuentos, adaptaciones radiofónicas, redacción de anuncios para radio. Escriba dando detalles, experiencia y referencias al Apartado 2097, Habana.

AVISO. SE SOLICITA UN MATRImonio o persona sola, para encargado de una casa de Huéspedes, se exigen referencias. Informan en Concordia 418, entre Gervasio y Escobar. Sr. Vila.

SE OFRECEN

118 CRIADAS-CRIADOS

SE DESEA COLOCAR UN BUEN criado de mano experto en el servicio con inmejorables referencias de las casas que ha trabajado. F-6029

ESPAÑOL JOVEN DESEA COLOCARse para criado de manos, es muy fino y trabajador, sabe hacer coteles y servir a la rusa, tiene referencias de familia muy conocida; también maneja máquina, no se coloca menos de $25, en adelante; llame al teléfono: FO-2944 o al FO-2601

SE OFRECE UN CRIADO DE CONfianza español, práctico en servicio de comedor y planchar trajes de caballero, es solo, sale al campo, tiene referencias. Informan de 8 a 11 y de 2 a 5. Telf. U-2445

DESEA COLOCARSE UN JOVEN CUbano, blanco, para criado, sin pretensiones, fregador o ayudante, es limpio, edad 18 años, inteligente. Tiene quien lo recomiende. Guillermo: M-3339.

DESEA COLOCARSE UN CRIADO DE mano español, sirve a la rusa perfectamente, sabe algo de jardín, tiene buen carácter y es cumplidor, es soltero, buenas referencias Tel. F-7150

SE DESEA COLOCAR UNA JOVEN española para manejar o criada de mano. Tiene referencias. Informan: Telf. U-5788.

JOVEN ESPAÑOLA DESEA COLOcarse para cuartos o manejadora. Es cumplidora y tiene muy buenas referencias. No se coloca por menos de $20.00. Telf. F-3526.

MUCHACHA DECENTE, ACOSTUMbrada a trabajar, desea colocarse para cualquier trabajo en casa de familia buena. Llame: Telf. I-3996.

SE DESEA COLOCAR UN JOVEN de primer criado, está muy práctico en el servicio fino de casa particular, sabe hacer coteles y planchar ropa de caballero. Tiene referencias de las mismas. Telf. M-1792.

SE OFRECEN

118 CRIADAS-CRIADOS

SE DESEA COLOCAR UN CRIADO de mano de buena presentación, español, sirve a la rusa, con todas las referencias y garantías de casas particulares. Sale cualquier parte, le gusta trabajar y entiende de jardinero. Telf. U-3665.

JOVEN ESPAÑOL DE BUENA PREsencia, se ofrece para criado de mano. Está acostumbrado a todo servicio fino de comedor y tiene referencias donde ha servido. Llame: Telf. A-6858.

DESEA COLOCARSE UNA MUCHAcha de 20 años de edad, para criada de mano. Tiene buenas referencias. Informes: Telf. M-4409.

SE DESEA COLOCAR UNA JOVEN de color de criada de mano, dormir fuera o dentro, sabe cumplir con su obligación. Campanario 663, casa de vivienda, entre Reina y Estrella. Preguntar por Lala.

JOVEN ESPAÑOL, DESEA COLOcarse para sirviente de comedor; es práctico en todo el servicio fino a la rusa y a la americana. Tiene referencias. Telf. F-6028.

DESEA COLOCARSE UNA MUCHAcha blanca, del campo, de 18 años, de criada de mano. No tiene pretensiones. Llame: Telf. F-6231.

SE DESEA COLOCAR UNA ESPAñola de criada de mano o cocinar y limpiar para un matrimonio. Sabe su obligación y tiene referencias. Telf. F-2232.

SE DESEA COLOCAR SIRVIENTA de comedor o de cuartos. Tiene buena presencia, buenas referencias, es limpia y cumplidora de sus obligaciones. No importa ir a los repartos. F-6043.

EXCELENTE CRIADA DE CUARTOS o comedor, desea colocarse. Buenas referencias, sabe servir bien a la rusa, es limpia, cumple bien sus deberes. Sale para donde la soliciten.13 F-3141.

SE DESEA COLOCAR CRIADA DE mano o de cuartos, o por horas. Sé servir la mesa, también entiendo algo de costura. Salgo para cualquier lugar: M-7375.

SE DESEA COLOCAR UN BUEN criado español joven de buena presencia, para casa particular, tengo muy buenas referencias de casas conocidas. Teléfono A-4493.

SE DESEA COLOCAR UNA CRIADA de cuarto, o comedor, con magníficas referencias, quiere durar en la colocación. Informan M-6961.

SE OFRECE CRIADA DE MANO, cuartos o comedor, con muy buenas referencias, sabe lavar ropa fina. Desea durar en la colocación. Informan en el A-7465.

OFRECESE JOVEN DEL PAIS, BUEna presencia y fina, con magníficas referencias, como criada de mano, cuartos o manejadora. Es formal y cumplidora. Informan: FO-1077.

JOVEN BLANCO, DEL PAIS, OFREcese como criado de mano, sirve a la rusa. Es serio, cumplidor y tiene buenas referencias, sale al campo. Informan: F0-1077.

119 COCINERAS-COCINEROS

UNA MUCHACHA ESPAÑOLA DEsea colocarse para cocinar o limpiar desea casa de estricta moralidad, prefiere uno matrimonio solo, es trabajadora y sabe su obligación informes teléfono I-6177 viajes pagos.

DESEA COLOCARSE UNA COCINEra de color de mediana edad, sabe cocinar y duerme en la colocación. Teléfono F-6242.

SE COLOCA UNA ESPAÑOLA PARA cocinar, sabe cocinar bien a la criolla y a la española hace algunos dulces, solo para cocinar,15 pesos; cocina y limpia a matrimonio 18 pesos, tiene referencias. X-2264.

SE DESEA COLOCAR UNA SEÑORA de 48 años para cocinar, es sola, no tiene familia ninguna y duerme en la colocación. Dirección: Calzada de Rancho Boyeros esquina a Lugareño casa de madera. Ensanche de la Habana.

DESEA COLOCARSE UN MAESTRO cocinero chino sabe coniar muy excelente criolla española y americana y repostería, muy limpia; tiene recomendaciones de casa particular. Informan Telf U-6843

SE OFRECE MUCHACHA ESPAÑOla de criada de manos, sabe lavar y planchar, tiene referencias, teléfono: M-6602 no menos de 15 pesos, de 9 de la mañana en adelante. M-6602

SE DESEA COLOCAR UNA COCINEra española de mediana edad con recomendaciones, no duerme en la colocación F-2523

COCINERO JOVEN ESPAÑOL DEsea colocarse en casa particular, buenas referencias, conoce ola cocina internacional toda clase de pastas de cocina y pastelería, repostería, helados, especialidad en comidas finas y platos fríos. M-4355

SE DESEA COLOCAR UNA ESPAÑOla para cocinar o limpiar, tiene referencias. Informan Telf A-8058

BUENA COCINERA DE COLOR, SAbe todo de cocina, desea casa para la cocina solamente. Duermo fuera, tengo referencias. Menos de 9 pesos, no llamen. U-1880.

SE DESEA COLOCAR UNA ESPAñola de cocinera en casa de buena familia. No le importa ayudar a la limpieza. Picota número 166. Telf. M-4248.

JOVEN ESPAÑOLA DESEA COLOcarse para cocinar y limpiar a corta familia, o para criada de mano. Tiene referencias. No se coloca por menos de 15 pesos. Telf. M-7673.

DESEA COLOCARSE UNA ESPAÑOla para cocinar o cuidar un menor. Tiene referencias. Telf. F-4526.

DESEA COLOCARSE SEÑORA DE color, de mediana edad, solamente para cocinar, entiende algo de repostería, acabada de llegar del campo. Sueldo, de 17, 20, 15 pesos. No duerme en la colocación. Vives 434. A-6544, María.

SE OFRECE UNA EXCELENTE COcinera con buena sazón para cocinar sólo o cocinar y limpiar, sale a donde quiera y tiene magníficas referencias. Igual duerme dentro que fuera. Informes: A5-0672.

SE OFRECE UNA COCINERA REpostera, de color. Tiene referencias, no duere. Puede llamar después de las 9 al Telf. F-7659.

SE OFRECE UNA BUENA COCINEra, siendo corta familia puede ayudar a otros quehaceres. Es muy limpia y trabajadora y tiene buena presencia y referencias. Para más informes: llame al A-6858.

SE DESEA COLOCAR UNA JOVEN española de cocinera. Tiene referencias. Telf. U-6636. No sale de La Habana.

SE DESEA COLOCAR UN JOVEN del campo, para cocinar o limpiar; y en la misma una muchacha para cocinar. Informes: Telf. F-4433. Tiene referencias.

COCINERA EXCELENTE CON BUEna sazón, sabe de dulces, es limpia y cumplidora de sus deberes. Tiene buen carácter, sale para cualquier lugar. No importa dormir: F-6043.

SE OFRECE UNA COCINERA CON buenas referencias. Tiene buena sazón, sabe variar los platos, es limpia y cumplidora. También entiende de dulces, va a cualquier lugar: M-7375.

SE DESEA COLOCAR UNA MUCHAcha para cocinar o para criada de mano, sabe bien sus obligaciones. Tiene muy buenas referencias: F0-1887.

CON GANAS DE DURAR SE OFREce una magnífica cocinera repostera, de inmejorables referencias, es limpia, formal. Informan M-6961.

SE OFRECEN

119 COCINERAS-COCINEROS

SE DESEA COLOCAR UNA SRA. PAra cocinar y limpiar y una joven para criada de comedor, sirve a la rusa, tienen referencias, no menos de 15 pesos. F-6298.

SE OFRECE EXCELENTE COCINEra, buenas referencias. Es limpia, cumplidora de sus obligaciones, buena sazón, sabe sazonar bien, sale para cualquier lugar. No importa dormir: F-3141.

SE OFRECE UNA BUENA COCINEra repostera, con muy buenas referencias, sabe gran variedad de platos y toda clase de repostería, sabe lavar ropa fina. Llame al A-7465.

SE OFRECE JOVEN ESPAÑOLA para cocinar o limpiar, tiene magníficas referencias. U-2403.

120 MANEJADORAS

DESEA COLOCARSE UNA MUCHAcha blanca del campo para manejadora o criada de manos, Tel. M-5012 (Para Vedado).

MANEJADORA EXCELENTE CON certificado, desea colocarse. Tiene buenas referencias, es limpia, sabe cumplir bien con sus deberes. Es cariosa y consciente de sus obligaciones: F-3141 y M-7375.

125 CHOFERES

DESEA COLOCARSE PARA CHAUFfeur joven blanco, con 15 años de experiencia, en casa comercio, botica panadería, casa particular, etc. Se dan referencias llamar al Telf FO-2707

CHAUFFEUR MECANICO ESPAÑOL desea colocación, excelentes referencias de casas conocidas y más de 20 años de práctica. Para informes por el Telf. FO-4232

DESEA COLOCARSE EN CASA PARticular un chauffeur mecánico con ocho años de práctica, es de color y tiene referencias de donde ha prestado servicios, tiene aspiraciones, llamad al Telf. FO-2625

DESEA COLOCARSE UN BUEN chauffeur mecánico español con referencias buenas, no pretende gran sueldo. Sabe hacer otros trabajos. Telf FO-2795

UN CHOFFER ESPAÑOL DESEA COlocarse en casa particular, tiene referencias y es práctico y conocedor. Telf I-7365

CHOFER ESPAÑOL, SOLTERO, DEsea colocarse en casa particular, cumplidor y con buenas referencias. También va al campo. Telf. F-2405.

SE DESEA COLOCAR UN JOVEN de color para chofer particular o camión. Tiene referencias. Manuel Figueroa. Telf. F-6253.

SE DESEA COLOCAR UN CHOFER español con referencias de las casas donde ha trabajado. Es muy cumplidor en su trabajo. Telf. F-3254.

129 OFICINISTAS

SE OFRECE JOVEN CON ESTUdios comerciales para ayudante de oficina u otra clase de empleo. Posee Cartera Dactilar. Informan Teléfono M-2770. Blanco.

131 OFERTAS VARIAS

DESEA COLOCARSE JOVEN MEStizo, para cuidar cría de animales en finca o cualquier lugar que sea. No tiene empeño de mucho sueldo. En caso de urgencia, sabe manejar. Tiene buenas referencias: F-3313.

UNA SEÑORA CON REFERENCIAS a satisfacción, se ofrece para cuidar una señora o un niño pequeño, o para hacerce cargo de la ropería de un hotel. Informan: Telf. F-3448.

JOVEN CUBANO DE 25 AÑOS EDUcado en España preparado para comercio solicita empleo en almacén o cualquier clase de comercio, guardajurado, tiene honorables referencias escriban Monte 683 2a habitación A. S. puede verse en la misma de 12 a. m. a 2 p.m.

PROFESIONALES

2 PROCURADORES

DR. ALBERTO VENERO

Vías urinarias, venéreo y sífilis. Tratamiento de la impotencia, electricidad médica, diatermia, etc. Consultas de 10 a 12 m. y de 5 a 6 p. m. San Miguel 301.

3 DOCTORES EN MEDICINA

POLICLINICA INTERNACIONAL

Director Dr. David Cabarrocas. San Miguel 462 entre Lealtad y Escobar. Telf. U-2737 y F-4045. Horas 10 a. m. 7 p. m. Se admiten socios enfermos. Por 50 cts. consultas, reconocimientos con Rayos X e inyecciones una semana. Por 1 peso eso e inyecciones 1 mes. Por 2 pesos eso y análisis semanales. Por 3 pesos eso y diatermia, luz alpina, vapor, corrientes. Por 4 pesos eso y medicina. Por 5 pesos eso y cura o raspados con atenciones de clínica.

DR. OCTAVIO RIVERO

Tuberculosis, Enfermedades pulmonares y alérgicas. (Asma, Coriza Urticaria).

Ex-asistente del «Servicio» del profesor Sayé (Barcelona). Ex-jefe clínico del Dispensario Antituberculoso Municipal. Consultas: Lunes, Miércoles y Viernes: 1.30 a 3.30. Martes, Jueves y Sábados: 9.30 a 1.30 p.m. calle 17 No. 112, entre L y M, Vedado.

VIAS URINARIAS

Cúrese la Gonorrea en pocos días sin dolor. Garantizamos la cura radical, aunque su enfermedad tenga 20 años. No se confíe en manos inexpertas, visite este Gabinete y quedará eternamente agradecido. Curamos todas las enfermedades de las Vías Urinarias. Consultas de 7 de la mañana a 8 de la noche. Para consultas y curas reservadas llame al Teléfono M-3606 10 de Octubre 179 bajos. Frente a la Quinta de Dependientes. Habana. Impotencia. Debilidad Sexual, Piel y Sífilis. Hacemos toda clase de Análisis de Laboratorio. (Presentando este anuncio obtendrá consulta y reconocimiento gratis).

DR. LUIS BERMUDEZ

Enfermedades de la Piel, Vías Urinarias y Nerviosas, Tratamiento de la Impotencia y Esterilidad por METODOS PROPIOS. tanto en el hombre como en la mujer. ELECTROTERAPIA y DIATERMIA A DOMICILIO Contando con un completo servicio DE PROFILAXIS VENEREA, esto es, de desinfección para evitar contraer enfermedades venereas; que se presta a cualquier hora del día o de la noche; lo mismo domingos que demás días festivos. CONSULTAS: de 8 a.m. a 8 p.m. $5.00. Metabolismo Basal y Luz Alpina. Escobar Nro 518, entre Zanja y Salud. Telf. U-1288.

DR. ROSAL

Sistema nervioso. Corazón. Medicina interna. Consulta diaria de 4 a 6. San Miguel 507, bajos, entre Gervasio y Escobar. Telf. U-2342.

DR. ALFREDO COMAS

Cirugía abdominal y ginecología, especialista del Instituto del Cáncer, Afecciones de señoras, flujos. Impotencia y Frigidez sexual. Tumores del útero y pechos. Aplicaciones de Radium. Horas: 2 a 4 p. m. Teléfono: M-7728. San Nicolás 260 entre Neptuno y Concordia.

DR. ANTONIO PITA

ENFERMEDADES NERVIOSAS Y ENDOCRINAS.

Desequilibrios, vago-simpáticos y glandulares, neurastenia, psieastenia, fobias, neurosis sexual e impotencia, &. Director del Instituto Médico de la Habana, San Lázaro 67. No visita ni da consultas por Correo. Consultas: $5.00. Horas: 2 a 4 p.m. Telf. A-9292

M.E.C.D. 2016

PROFESIONALES

3 DOCTORES EN MEDICINA

DR. FRANCISCO J. DE VELASCO
Corazón, Pulmones, Estómago e Intestinos
DR. RUBEN DE VELASCO
Corazón, Pulmones, Enfermedades de los niños. Consulta de 1 a 3, días laborables. Horas especiales previo aviso. Salud 208 moderno. Telf. M-6068

DR. MARINO RAMOS
MEDICO ESPECIALISTA
Medicina General. Enfermedades de la infancia. Niños retrasados Consultas Reina 212 Telf. M-2107 2a 7 p.m. Días festivos de 10 a 11 a.m.

DR. A. LABRADOR
Especialidad enfermedades estómago, intestinos. Flujos crónicos, Venéreos y Sífilis. Corazón, Riñores y Pulmones, inyecciones intravenosas. Se hace toda clase de análisis. Consultas gratis de 8 a 11. Pagas 1 a 2 Angeles Nro. 7 entre Reina y Estrella A-0801

DR. MESA RAMOS
PIEL, SIFILIS, VENEREO
Impotencia, esterilidad, etc. Consultas y tratamientos de 8 a 9 a.m. Martes, jueves y sábados, 5 a 7 p.m. diaria. Perseverancia 162 bajos, entre Animas y Virtudes.

4 OCULISTAS

DR. MANUEL ANTON
OCULISTA
Ex jefe de Clínica del Real Hospital Oftálmico de Londres. Exclusivamente enfermedades de los ojos. Consultas diarias de 4 a 6 p. m. y por convenio previo. Calle 17 No. 260, esquina a L. Vedado. Telf. F-2198.

5 DENTISTAS

DR. JOSE MARIA GATELL
CIRUJANO DENTISTA
Especialista en extracciones sin dolor, puentes de oro y dentaduras postizas, arreglo de puentes y planchas en 6 horas, a los clientes del interior les termino en 24 horas. Facilidades de pago. Consultas de 8 a 5. Calle Habana 414 (bajos), entre Obispo y Obrapía.

CIRUJANO ORAL

DR. ARMANDO CRUCET
Cirujano dental y oral de la facultad de Pensylvania y del Gareston Hospital of Oral Sugery, ex profesor de la Moffit Porcelain Dental School de Filadelfia.
Tratamiento médico quirúrgico de la piorrea alveolar, dentadura de porcelana, cordales impactados, Rayos X, diaterma, electro coagulación. Infrarrojo Alta frecuencia, Rayos Violeta.
Consultas por hora fija. 15 y L. Vedado. Telf. F-5153

6 COMADRONAS

CONSUELO RUDA
Comadrona ex-interna de la casa de Salud «La Benéfica», muchos años de práctica. Consultas gratis, Franco 7, bajos, entre Carlos III y Estrella. U-5824.

GABINETE OBSTETRICO GINECOLOGICO, DR. EVARISTO PEREZ RIVERO.
Habana 712 entre Luz y Sol, Consultas diarias de 1 a 5 p.m. Enfermeras especializadas en tratamientos de enfermedades de señoras. Partos, trastornos del período, insuficiencia ovárica Menopausia Telf. A-8930

COMPRAS

9 CASAS

COMPRO CASA HABANA, VEDADO o repartos de Marianao que esté bien situada y precio razonable, pago al contado. Deseo trato directo. Informes Telf. A-9173

COMPRO CONTADO CASA ESPE-cialmente radio Galiano Universidad Vapor, Carlos III, 3 habitaciones, oscile $3.000-00, buen baño. Escribir señor Larcada Mazón 203, altos. No corredores.

COMPRO CASA DE DOS A TRES HAbitaciones. No repartos. Teléfono: A-7768. No corredores. 8 a 11.

COMPRO CASA 3 O 4 HABITACIO-nes directamente propietario exenta contribuciones Ley Alquileres. Habana, Vedado, Santos Suárez, Mendoza. Inmediata guaguas o tranvías. No más de $5.500.00. Informes al Teléfono M-9512

COMPRO CASA ANTIGUA O MODER-na, en la Habana y sus repartos pago con solares situados en los Repartos Alturas de Almendares. Buen Retiro y en el reparto Ensanche Habana. Vea al señor Villería en Chacón 203 de 3 a 5 p. m. M-8182.

J. P. Quintana e Hijo
INVERSIONES
Compramos y vendemos casas, solares, fincas rústicas, dinero en hipoteca.
CHACON 203 — M-8182

CLAUDIO DE LOS REYES
COMPRA-VENTA DE CASAS Y VALORES.
DINERO PARA HIPOTECAS.
EMPEDRADO 365. TELEFONO A-7725.

COMPRO CASAS EN LA HABANA, y sus barrios desde $1.000 a $3,000 No corredores San José 1061 Raúl.

COMPRO CASA EN LA SIERRA, AL-mendares o su ampliación, moderna, con garage y no menos de tres habitaciones. No más de $4.000 m. o. Trato directo. Telf. F-4640.

10 SOLARES

SE DESEA COMPRAR FINCA DE 1 a 3 caballerías con frente a carretera, que esté en Rancho Boyeros, Santiago de las Vegas, Rincón, Wajay o lugar inmediato, pago al contado. Véanos. J. P. Quintana e Hijo. Chacón 203. M-8182.

12 ESTABLECIMIENTOS

COMPRO CASA HUESPEDES O IN-quilinato situada de Campanario a Cuba. Preferible con contrato arrendamiento. Pago precio razonable. No corredores. Lagunas 62, moderno.

17 MUEBLES Y PRENDAS

COMPRO MUEBLES TODOS ESTI-los, Máquinas Escribir, Coser, Objetos Porcelana, Bronces, Plata, Oro. Lámparas cristal, Pianos, Jarrones, Columnas, Baúles, Maletas, Antigüedaeds. Casa «Pérez», Bernaza 202, A-8232. Armando Duvillere.

COMPRO MUEBLES
Finos y corrientes, máquinas de coser, escribir, neveras, refrigeradores, muebles de oficina y todo lo que desee vender. Pago más.

M-7084, COMPRO MUEBLES, CUA-dros antiguos y modernos, máquinas coser, escribir, lámparas cristal, pianos, libros porcelanas, baúles maletas, abanicos, ropa, vajillas, alfombras, plata, archivo, burós, compro libros. M-7084.

COMPRAMOS ORO, PLATA PLA-tino. También toda clase de prendas antiguas. Reserva absoluta «La Nacional» Villegas Nro 359 entre Teniente Rey y Amargura.

COMPRAS

17 MUEBLES Y PRENDAS

A-9003 COMPRO MUEBLES TO-das clases oficinas, todos objetos arte, máquinas coser, sillones barberias, pianos, lámparas, mamparas, cajas de hierro, camas, pupitres, contadoras, todo lo que venda. Teléfono A-9003.

DINERO
Sobre joyas.
Objetos de valor, ropa de hombre, etc.
«LA REGENCIA»
Suárez 18-20 A-6628 acera Ten Cent.

COMPRO MUEBLES, MAQUINAS coser y escribir, vajillas, cubiertos y objetos de plata, joyas antiguas y modernas ropa de caballero y todo objeto de valor Avise M-1556. Suárez y Gloria.

COMPRO
ROPAS: U-1510. MUEBLES
Máquinas de coser, juegos cuartos, comedor, sala, archivos, vajillas, porcelana o plata, artículos arte, neveras, radio, máquinas escribir. Pago bien. Dinero en mano. Seriedad.

U-1800 COMPRO MUEBLES
Objetos de arte, pianos, liquido casas completas, máquinas coser, escribir, archivos, muebles clínicos, libros, vajillas, alfombras, bandejas y abanicos. U-1800

COMPRAMOS, VENDEMOS Y EMPEÑAMOS
Joyas antiguas y modernas, objetos de plata, de arte, muebles antiguos. Reserva absoluta en todas las operaciones. Haga una visita a:
"LOS TRES HERMANOS"
EN CONSULADO Nros. 160 Y 162
Telf. M-3534

A-7795 COMPRO MUEBLES
De todas clases. Pagamos más que nadie. También vendemos, cambiamos y alquilamos. No venda sin antes hacer una llamada A-7795. Vamos en el acto. «La Honradez». Máximo Gómez 85, 357 moderno. A-7795.

M-2252: COMPRO
Muebles, radios lámparas, refrigeradores, máquinas coser, escribir, sumar, calcular, archivos metálicos, objetos arte, antigüedades, cristalería. «EL CORAZON DE JESUS», Salud 167 entre Manrique y Campanario, M-2252

COMPRAMOS JOYAS
Antiguas y modernas, con brillantes, zafiros, rubíes y esmeraldas finas; oro, platino, plata, y enchapes hasta en pedazos Objetos de plata; bandejas juegos de café, cubiertería y otros artículos. Rosarios de oro y plata, con cuentas de perlas; coral, amatistas etc. Pagamos bien. Vamos a domicilio.
CARBALLAL HERMANOS
San Rafael 618 entre Gervasio y Belascoaín Telf. U-5744

O R O
EN JOYAS VIEJAS, NUEVAS O ROTAS. COMPRAMOS EN TODAS CANTIDADES. PAGAMOS MUY BIEN.
CARBALLAL HERMANOS
SAN RAFAEL 618
TELF. U-5744

M-9136: COMPRO
Muebles, máquinas coser, escribir, sumar, oficinas completas, archivos contadoras, equipajes, alfombras, lámparas, objeto arte, caja hierro, armatostes sillones inválidos, gabinete médico, sillones barberos. Compro toda clase de objetos, divisiones, mamparas etc.

19 LIBROS E IMPRESOS

DULZAIDES COMPRO LIBROS USA-dos; paso a domicilio, avisándome por el A-6951 o en O-Reilly 309 entre Habana y Aguiar.

21 INSTRUMENTOS DE MUSICA

SE DESEA COMPRAR UN PIANO en buen estado, llamar al teléfono: I-3880

COMPRO PIANOS DE TODAS LAS marcas. Llame al teléfono M-3040, Dragones 53, bajos, frente al teatro Martí.

23 OBJETOS VARIOS

SE DESEA COMPRAR UN MICROS-copio de Platina Movible. Ofertas al apartado No. 25, Rancho Boyeros.

CAMBIOS

24 CASAS

CAMBIO POR TERRENO CASA CER-ca Luyanó. Informa Eloy García, Manrique 65, altos Habana.

29 MAQUINARIAS

SE DESEA UNO O MAS FILTROS de uso en excelentes condiciones, adecuados para filtrar jarabes o mieles, jugos de frutas etc. estilo de placas cuadradas en posición vertical cualquier tamaño de 18 a 24 pulgadas conteniendo un mínimo de 10 a 14 placas filtradoras de tamaño entre 18 y 24 pulgadas de bronce o aluminio. Escríbase dando descripción completa marca, último precio, donde pueden verse. Dirigirse a D. M. L. Clasificados DIARIO DE LA MARINA.

Arrendamientos

A-1 FINCAS RUSTICAS-URBANAS

RUSTICA. — ALQUILO MAGNIFICA finca de recreo, para personas pudientes, casa moderna de mampostería garage 2 máquinas casa de encargado, luz eléctrica, jardines, árboles frutales en Guayabal informan al teléfono F-2047

REPARACIONES

42 MUEBLES Y PRENDAS

REPARAMOS SUS MUEBLES POR poco dinero dejándolos como nuevos. Casa Pardo U-5761. Los modernizamos, barnizamos a muñeca y esmaltamos Duco. Pintamos mimbres a vapor y neveras, tapicería en general, Azogamos espejos. Trabajos garantizados. San Rafael Nro 610 entre Gervasio y Belascoaín.

RESTAURAMOS Y REFORMAMOS
Lámparas y objetos de arte, trabajos garantizados en níquel-cromo. Dorados, plateados, etc. «Lámparas Olmos». Fábrica de lámparas y pantallas. Aguila 507 Telf M-8040

UN BUEN MUEBLE AGRADECE UNA BUENA REPARACION

REPARE A TIEMPO SU NEVERA
Y equípela con la nueva
GAVETA
DE DESHIELO
SERPENTIN MONTADO AL AIRE
La podrá limpiar fácilmente sin necesidad de desmontarl el serpentín. Desaparecen los malos olores producidos por la acumulación de las basuras que traen el hielo. Facilidades de pago en las reparaciones.
RIONDA
Adaptamos refrigeradores eléctricos a neveras Infanta 1059 U-3960

REPARACIONES

42 MUEBLES Y PRENDAS

GARCIA ESPINOSA
Mueblería y Tapicería. Tener sus muebles flamante, es sinónimo de prosperidad. Píntelos. Tapícelos. Llámenos. Teléfono U-1424 San Rafael entre Arambu*r*o y Soledad. No cobramos lujo.

REPARACIONES DE MUEBLES
Casa «Coro». Barnizamos toda clase de muebles y tapicera. Especialidad en colores y combinaciones de maderas y chapas. Limpieza de muebles a domicilio. Estrella 65 entre Aguila y Angeles. Telf. M-2127.

FABRICA DE MUEBLES
DE «MARTINEZ»
San Rafael y Manrique. Gran tapicería. Del fabricante directamente al consumidor, Juegos de sala estilo inglés con sofá, cama, desde $70.00. Mueblería y tapicería «Martínez» Teléfono M-7872.

44 RADIOS

NO DEJE
PARA MAÑANA
LO QUE
DEBE HACER HOY
SI A SU APARATO DE RADIO LE nota Ud. alguna deficiencia no espere a que ésta tome una complicación mayor. Por módico precio y absoluta garantía tiene usted a nuestro personal experto a su disposición, así como el más completo instrumental de un taller o clínica de radio moderno.
GANDES TALLERES Y LABORATORIO DE RADIO
"Stewart Warner"
SERIEDAD, GARANTIA Y CUMPLIMIENTO
Inspección para dar precio: GRATIS. SERVICIO A DOMICILIO
NEPTUNO No. 561. LEALTAD Y ESCOBAR
TELEFONO U-6016

VENTAS

48 CASAS

VENDO CASA REPARTO MENDO-za $3.500-00, compuesta jardín, portal, sala, 3 cuartos, baño intercalado, comedor al fondo, con terraza y traspatio. No corredores, informes en la misma Libertad 368

VENDO SOLA ENTRE LIBERTAD y Johnson, Santos Suárez exenta de contribución, sin estrenar, casa monolítica, marcos caoba, portal, sala, 2 cuartos, baño colores, hall, comedor, cocina y patio. Informan en la misma cualquier día y hora.

CHALET LOMA CHAPLE
De dos plantas independientes jardín, portal, sala, comedor, hall, parage y gran decorado. Véalo y carbule el precio, que haremos negocio. Salud 7, Mueblería Telf. A-7944 López.

CASA MODERNA $2.800
Cerca del paradero de la Víbora, techos monolíticos, jardín, portal, sala, comedor, tres cuartos, cocina y patio, Es precio rebajado, pues vale doble. Salud 7, Mueblería. Telf A-7944, López.

JULIO BUSTAMANTE
INVERSIONES
METROPOLITANA Nro. 531
Telf. M-7242
CASAS HABANA

SAN LAZARO PROXIMO GALIANO, moderna tres plantas, techos monolíticos cada planta, sala, comedor, 3 cuartos, baño lujo etc. Renta $120.00. Precio: $16.000-00

MANRIQUE PROXIMA A NEPTUNO dos plantas, buena fabricación cada planta, sala, comedor, dos cuartos, baño completo etc. Renta $65.00. Precio $8.500.00

PROXIMA A BELASCOAIN MODER-na dos plantas, magnífica casita, techos monolíticos, cada planta, sala, comedor, dos cuartos, baño completo, etc. en $6.000.00. Renta $45.00.

ESCOBAR PROXIMA A REINA, una planta, construcción antigua sala, comedor, tres cuartos etc. Mide 5x20. Renta $20.00. Precio: $3.500.

SAN NICOLAS PROXIMA A REINA, mide 4x18 una planta, construcción antigua, sala, comedor, y dos cuartos, etc. en $2.000.00. Renta $17.00.

CASA PROXIMA BELEN —A MEDIA cuadra calzada de Columbia, de citarón y techos monolíticos, portal, sala, recibidor, comedor al fondo tres cuartos, baño completo, en $3.200.00.

QUINTA AVENIDA MIRAMAR SO-lar frente a la misma, próximo al Miramar Yacht Club mide 23x58 a $2 la vara.

JESUS DEL MONTE, SAN MARIANO esquina fraile, vendo casa techos monolíticos 4 cuartos, 2 baños y garage, estregando $5.000 de contado y reconocer hipoteca $5.000 moratoriada. G. del Monte, Habana 264 M-2474

ES VENDE CASA CALLE SANTA CAtalina en el Cerro, compuesta de sala, saleta, comedor, dos cuartos, servicios completos, cocina y patios, de mampostería y techos monolíticos. Precio $2.500. Informan Daoiz 164, Cerro.

VENDO UNA BUENA PROPIEDAD de dos plantas en la calle San Nicolás, pegada a Monte, desembocan cuatro calles, mucha movimiento, $11,600. No corredores, trato directo en Reina 203 bajos toda la tarde.

8 MIL PESOS 2 CASAS SEPARA-das una planta, modernas, monolítica, jardín, portal, sala, 2 cuartos, baño completo intercalado, comedor, mucho patio. Libertad próximo Mayía Rodríguez. Dueño A-6906.

EXENTO DE CONTRIBUCION VEN-do chalet Figueroa entre Carmen y Vista Alegre. Tiene 3 habitaciones, lujoso baño, pantry, cocina etc. y servicio de criados. Puede verse a todas horas.

VEDADO. EXENTA DE CONTRIBU-ción, se vende casa moderna 2 plantas independientes, a media cuadra 23, acera sombra. Cada piso, portal, sala, hall, de 2 metros, 3|4, baño intercalado, comedor, cocina, 1|4 y servicio de criados, buen patio, toda decorada. Precio $17.000. Informes J. P. Quintana e hijo. Chacón 203. M-8182.

NO COMPRE, FABRIQUE $22.00 CON VALDES: X-2571
Ca terminó la casa General Lee y Sola y empezó Unión y Libertad, Santos Suárez. La utilidad de las 9 casas que terminó son nuevos contratos que tiene para el abo 1934. S|c. Luyanó 14, bajos.

¡¡QUE CASA POR $2,600!!
Linda y moderna esquina con jardín, portal a dos calles, sala, comedor, 3 cuartos, baño moderno, pisos brillosos. Renta $25.00. La doy en la mitad de su valor: $2,600. General Lee 55: I-3706.

OPORTUNIDAD. DOS CASAS GRAN-des mampostería, portal, sala y tres cuartos, cocina y baño, cada una, más un solar con 8 cuartos mampostería con todo servicio en $5.000. Mitad de su valor en Rodríguez 462, 464 y 466 entre Reforma y Guasabacoa. Dueño: Narciso López 3, entre Baratillo y San Pedro. Gutiérrez de 7 a 9 a.m.

PARA FABRICAR O RENTA, CALLE Corrales, buen frente, 265 metros: $3.500. Estrella, 12 x de frente, 445 metros, a 20 pesos; pegado a Belascoaín. 12 x 34, a 14 pesos. Informes: Rogelio Valdés. Telf. A5-0152.

GANGA: VENDO CASA MODERNA, techo monolítico, citarón, carpintería caoba, esquina sombra, tranvía y guagua por delante. No corredores. B-379 esquina a 13. Lawton.

VENTAS

48 CASAS

AMPLIACION ALMENDARES $8.000. Se vende casa moderna, Ave. 1a. entre 9 y 10, compuesta de jardín, portal, terraza, sala, hall, 4 habitaciones, baño intercalado, comedor, cocina, terraza al fondo, 1|4 y servicio de criados, garage, gran patio al fondo con frutales. Informes J. P. Quintana e hijo, Chacón 203. M-8182. FO-2188.

MIRAMAR
Novena Avenida entre 16 y 18. Chalet sin estrenar, tres habitaciones, dos baños y demás comodidades y detalles. Verse todas horas. Informes: FO-1744.

REUNION 17, A CUADRA Y ME-dia de Monte, Casa vieja para fabricar. Cuarenta metros cuadrados. Ultimo precio: $1,300. Trato directo. Notaría del Dr. Sellés. Edificio Prieto. Muralla 474 entre Bernaza y Cristo. Telf A-9371 de 9 a 12 y de 2 a 5

MARTINEZ Y PRIETO
HABANA
Benjumeda, 3 plantas: $7,500. Estrella, 2 plantas: $6,500. Animas, 3 plantas: $11,000. Llinas, 2 plantas, moderna, sala, saleta, 4 cuartos: A-6951 e I-3456.

Industria, esquina: $27,000. Monte, 3 plantas: $23,000. Muralla, 580 metros: $24,000. Perseverancia, 725 metros: $27,500. Monserrate, 2 plantas: $17,000. San Lázaro: $18,000. Martínez y Prieto, O-Reilly 309. A-6951 e I-3456

VEDADO
Calle 8, 2 plantas: 8,300; próximo 17 $19,000, 16 x 50, jardín, portal, sala, recibidor, hall, 4 cuartos, comedor, pantry 2 garages, 2 cuartos criados. El solar sólo lo vale, Martínez y Prieto, O-Reilly número 309: A-6951 e I-3456.

ALTURAS RIO ALMENDARES
Avenida Columbia próximo Puente, chalet 2 plantas, gran vista al Bosque y la Ciudad: $13,000, Calle 8, jardín, portal, sala, recibidor, 4 cuartos: $8,000. Martínez y Prieto, O-Reilly 309: A-6951 e I-3456.

VIBORA
San Mariano: $3,700 próximo parque Mendoza: jardín, portal, sala, comedor, 2 cuartos; otra, jardín, portal, sala, recibidor, galería, 3 ucartso, lujoso baño, comedor, cuarto y servicio criados: $4,500: I-356.

San Francisco, dos plantas independientes, moderna: $8,000; rebarto Mendoza: $7,500, jardín, portal, sala, biblioteca, 4 cuartos, comedor, garage, lujosa, libre contribución, Martínez y Prieto, O-Reilly 309: A-6951 e I-3456.

$2,400 Sola, pardín, portal, sala, comedor, 2 cuartos. Tejar: $2,100, sala comedor, 2 cuartos. Pab, jardín, portal, sala, saleta, galería, 3 cuartos: $4,500. Libertad, dos plantas: $6,500. A-6951 e I-3456.

HIPOTECAS EN 24 HORAS
VEA A
MARTINEZ Y PRIETO
O-Reilly 309. A-6951 e I-3456.

VEDADO $9.000
Magnífica casa, Con jardín, portal, sala, saleta, cuatro habitaciones, baño moderno intercalado, comedor al fondo, pantry, cocina, lavaderos, cuarto y servicio de criados, patio lateral y traspatio. Llaves: Pedro de la Cuesta. A-8697, A-8783 y FO-2419

VENDO ESPLENDIDA CASA EN LO mejor Lawton entre línea tranvías costó $11,000 se regala en $5.000 comedor, habitaciones, portal etc. Lujosa. Informan Novena 418 Lawton.

NADAL BELGA

$7.500 NICANOR DEL CAMPO CHA-let jardín, portal, sala, comedor, 4 habitaciones dos baños, terraza, traspatio, garage, servicios criados, acera brisa, magnífico punto, A-9173.

$5,500 ALMENDARES JARDIN, POR-tal, sala, comedor, tres cuartos, baño colores, garage, cuarto criados, próximo ruta 30, fabricado hace un año, Informes Nadal Belga, San Lázaro 553, altos, A-9173

$4,200 REPARTO ALMENDARES, jardín, portal, sala, tres habitaciones, baño, cocina, otra casa recientemente fabricada con dos habitaciones en $3.500 y otra casa esquina frente guagua, en $6.000.

$9.000 CHALET ESTILO RENACI-miento español, esquina Reparto Almendares, cinco habitaciones, dos terrazas, lujoso baño, closets, fabricada 1937, la más linda del Reparto. Véala. Nadal Belga: A-9173.

VEDADO. $7.000 AMERICANOS, VENdo casa moderna, jardín, portal, sala, comedor, cuatro habitaciones, baño completo intercalado, garage, cuarto y servicios criados, una ganga. Informes: A-9173

VEDADO. $12.500, RESIDENCIA LU-josa una planta, jardín, portal, sala, hall central, cuatro habitaciones, dos baños intercalados completos, closets, garage, cuarto criados, etc. Informes: A-9173

$9.700 NICANOR DEL CAMPO JAR-dín, portal, sala, hall, cuatro habitaciones, dos baños completos, garage, cuarto criados, porch, traspatio, próximo tranvías y guaguas. Nadal Belga, A-9173

$40.000 PRADO, LUJOSA CASA MO-derna, tres plantas independientes, 210 metros, renta $230.00 en el mejor punto del Prado, costó $85.000, negocio de oportunidad. Facilidades. Nadal Belga: A-9173.

$17.000 DOS CASAS POR ESTE PRE-cio en la calle 17 del Vedado cada casa: jardín, portal, sala, cuatro habitaciones, baño, comedor, cocina, patio y traspatio. También tengo otra dos plantas en $22,00: A-9113.

MIRAMAR. CALLE 10 ENTRE 3a Y 5a. Avenidas, solar 25x50 varas a $4.80 importa $6.000 donde vale a $6.00 vara, fíjese la mejor cuadra en la mejor calle del Reparto, próximo al reloj, es una ganga. Teléfono: A-9173.

$6.000 ALTURAS ALMENDARES. — Chalet bajos jardín, portal, sala, comedor, un cuarto, cocina, cuarto criados, altos: cuatro habitaciones, baño, terraza. Informes Nadal Belga, Telf. A-9173.

$10.000 VEDADO DOS PLANTAS IN-dependientes, cielo raso, cinco habitaciones cada planta, sala, recibidor, comedor, terreno mide 9.50 por 25 metros, magnífico punto. Informes: Nadal Belga, A-9173

17.500 PALACETE AMPLIACION ALmendares, vendo la casa más lujosa y mejor fabricada del Reparto con todos los detalles del más refinado gusto, es una tentación. Informes: Nadal Belga: A-9173.

$20.000 CHALET CALLE L, VEDA-do, cuatro habitaciones, baño de lujo, fabricación de primera, techos monolíticos, magnífico punto. Informes, Nadal Belga San Lázaro 553, altos Telf. A-9173

VEDADO CALLE 13 CERCA G MI-de 27 por 50, total 1.300 metros casa antigua dos plantas con muy poco se se hace edificación planta alta 8 cuartos, baños, $20,000, el terreno lo vale. Cerca 23 calle letra chalet moderno altos 5 cuartos, baños 15.000 pesos. González M-7785 Aguiar 206

VENDO CASA EN AVE. ESTRADA Palma alquiler actual $95. Informan en el I-6071 e 6730 No intermediarios.

VENDO UN SOLAR DE 25x32 AVENI-da Columbia esquina San Julio, Marianao, completando la manzana las calles San Manuel y Medrano. Informan Habana 505 Doctor Pruna Telfs. A5-3831 M-9368.

VENTAS

48 CASAS

EN LO MAS CENTRICO DEL VE-dado, se vende casa de dos plantas con buena renta en $14,000 y en la Habana casa dos plantas antigua en $3,500. Infoŕman F-7508.

FABRIQUEN, RESIDENCIAS COMO-das, fuertes, económicas, llamando a Foñollar FO-2856 o véame en 8 y 8 Avenida Ampliación Almendares, daré presupuestos baratos y facilidades, pago terreno donde quiera para fabricar compren y fabriquen.

O-REILLY. EN LA MEJOR CUADRA vendo una casa de 7 metros de frente, de azotea y dos cuartos altos, acera de la sombra en $8.000. Urge su venta, Informa: G. del Monte, Habana 264. M-2474.

SOL. EN LA MEJOR CUADRA VEN-do una casa propia para fabricar de 12 metros de frente por 30 de fondo, en $12.000, que es una vedadera ganga. Informa: G. del Monte, Habana 264. M-2474.

SANTOS SUAREZ
$7,500
En la calle Dolores. A una cuadra de la Calzada. Acera de brisa. Tres modernas casas, con portal, sala, comedor, 2 habitaciones, baño completo, cocina y patio cada una. Renta $65.00. Exenta de contribución por 10 años.
PEDRO DE LA CUESTA
Obrapía Nro. 308, departamentos 1 y 2
A-8697, A-8783 y FO-2419

VENDESE CASA TRESPALACIOS 453 entre Pruna y Alonso una cuadra Calzada Luyanió, sala, cinco habitaciones, altos y bajos, cocina y baño. Precio $3.000. Véase todas horas. Informes Federico Salud 153

NICANOR DEL CAMPO COLUMBIA
A dos cuadras de La Tropical. En acera de sombra y con magníficas vías de comunicación. Chalet moderno con fabricación de primera. Jardines, portal, sala, 2 habitaciones, baño completo intercalado, comedor, pantry, cocina, cuarto y servicio de criados, terraza al fondo y garage. En los altos: escalera de granito, recibidor, 2 amplias habitaciones con closets, baño de lujo intercalado, terraza. Se puede dejar $3.000 en hipoteca.
PEDRO DE LA CUESTA
Obrapía Nro. 308, departamentos 1 y 2
A-8697, A-8783 y FO-2419

EN LO MEJOR DE ALMENDARES se vende una lujosa casa sin estrenar, con portal, sala, comedor, 4 cuartos, 2 baños lujo, cuarto criados, garage y demás comodidades. Fabricación de lo mejor. Su dueño, F-7415.

ALTURAS DE BELEN
$15,000
Magnífica residencia de esquina. Posición de fraile. Exenta de contribución. Fabricación de primera con detalles de lujo. Con jardines, portal, recibidor, sala, hall, 3 hermosas habitaciones baño completo intercalado comedor decorado al fondo, pantry cocina con despensas, terraza cubierta, cuarto de costura, cuarto de planchar, lavaderos, cuarto de criado con baño completo, garage amplio cuarto con entrada independiente y su baño completo, gran traspatio. A una cuadra de la Calzada. Tranvías por su frente.
PEDRO DE LA CUESTA
Obrapía Nro. 308, departamentos 1 y 2
A-8697, A-8783 y FO-2419

HABANA EDIFICIO DE APARTAMENTOS PEGADO A GALIANO Y NEPTUNO
Se vende edificio apartamentos modernos, de dos plantas, compuesto de 2 casas y 11 departamentos, compuesto cada uno de sala, habitación, baño, cocina y patio. Mide 10 x 38 metros, siempre alquilado, renta 265. Precio, $13,500 de contado y resto en hipoteca moratoriada. Informes: J. P. Quintana e Hijo, Chacón 203, M-8182.

CALZADA DE LA REINA
Próximo al Parque de la Fraternidad, vendemos casa ocupada por 2 comercios y varias viviendas, tiene un terreno de 570 metros, punto comercial. Informes: J. P. Quintana e Hijo, Chacón 203, M-8182.

VENDO VIBORA LUZ CABALLERO casi esquina Santa Catalina, 2 baños, 2 cuartos bajos, 2 altos, jardines frente y costados, para vivir con todo confort, véala. Informa dueño, Julián Alfonso I-5798.

EXENTO DE CONTRIBUCION SE vende muy barato chalet calle 18 entre E y F Almendares, moderno confort construcción sólida, Puede verse a todas horas, Rutas 57 y 30 Informes M-2863 y F13131

A MEJOR OFERTA RAZONABLE, vendo amplia residencia Samá 25, con zaguán, dos salas, 7 cuartos, galería, salón alto, 3 patios con frutales pisos mármoles y mosaicos, también cedo varios créditos hipotecarios bien garantizados, Armando Ruz M-2943

COLUMBIA
$3,600 C-U
Dos modernas casas con techos monolíticos, a una cuadra de la Calzada de Columbia y en calle asfaltada. Con portaol, sala, 3 habitaciones, baño completo intercalado, comedor al fondo, cocina y patio lateral.
PEDRO DE LA CUESTA
Obrapía Nro. 308, departamentos 1 y 2
A-8697, A-8783 y FO-2419

SE VENDE EN $1,800 LA CASA MO-derna Compromiso No. 153 casi esquina Reforma, cerca de Hijas de Galicia, compuesta de sala, comedor, dos cuartos. Trato directo. Informan: U-2159.

ALTURAS DE ALMENDARES
$15,000
Se vende casa moderna de una planta, con frente al tranvía, compuesta de jardín, portal, terraza, sala, recibidor, 6 habitaciones, 2 lujosos baños, hall, comedor, cocina, pantry, cuarto y servicio de criados, garage, techos monolíticos, marcos de caoba. Para verla: J. P. Quintana e Hijo. Chacón 203. M-8182.

VEA ESTA CASA Y OFREZCA EN moneda nacional. Comprará usted la mejor propiedad que se puede adquirir, situada en Marqués González 863 entre Figuras y Benjumeda. Compuesta de sala, saleta corrida, cuatro cuartos, baño intercalado de gran lujo, servicios de criados, cocina de gas y carbón, calentador y conexión para refrigerador eléctrico. Informa su dueño Aguiar 305, altos. Telf. A-7830. Puede verse de 8 a 11 a. m. y de 1 a 5 p. m.

BEERS
COMPRA
VENDE
ALQUILA
CASAS, FINCAS, SOLARES, OPORTUNIDADES COMERCIALES.
S. IGNACIO 54. TELF. M-7730
FRENTE A LA CATEDRAL, HABANA

VEA ESTA CASA Y OFREZCA EN moneda nacional. Comprará usted la mejor propiedad que se pueda adquirir en San Lázaro 806, entre Vista Alegre y Carmen, a una cuadra de la Calzada de la Víbora, construcción de gran lujo. Compuesta de portal, sala, saleta corrida, cuatro cuartos, baño intercalado de gran lujo, comedor al fondo, cocina, servicios de criados. Informa su dueño, Aguiar 305, altos. Telf A-7830. Puede verse de 9 a 11 a. m. y de 1 a 5 p. m.

LA SIERRA VENDE 2 CASAS A $2.500. Manuel Cruz, teléfono Nro. FO-3278

VENTAS

48 CASAS

VENDO CASA EN LO MEJOR VIBO-ra Agustina 159, una cuadra Calzada con portal, jardín, sala, comedor, 3 cuartos, baño, servicio de criados y patio. Informan en la misma:

SE VENDE LA ESQUINA DE CAR-men y Campanario cuadra ideal con 417 metros. Informan Quintana e Hijo. Chacón 203

LAWTON $1.750 PRECIOSA CASA jardín, portal, sala, comedor, tres habitaciones, buen patio. Luyanó moderna, decorada, tres posesiones, lujoso baño ómnibus por la puerta 2.100 pesos. San Lázaro 711 M-2846.

ESQUINA EN ALMENDARES
$4.000
Terminándose de construir. Exenta de contribución. Sin estrenar, Moderna casa de esquina con jardín, portal, sala, 2 habitaciones, baño completo intercalado, comedor, pontry, cocina, lavaderos y patio. Omnibus por el frente y tranvías por el fondo. Llaves: Pedro de la Cuesta, Tels. A-8697, A-8783 y FO-2419

ALMENDARES
$9.000
Residencia en la calle E acera de brisa Citarón y monolítica con fabricacióni de primera. Omnibus por el frente. Con jardín, portal, sala, hall, 3 habitaciones, baño intercalado, comedor al fondo, pantry, cocina, cuarto y servicio de criados, garage. Toda pintada de aceite y decorada. Detalles de confort, Pedro de la Cuesta A-8697 A-8783 y FO-2419

POR PROXIMO EMBARQUE
$6.000
Regalo mi casa situada en Ampliación de Almendares con tranvías por el frente y ómnibus a una cuadra. Con jardín, portal, sala, hall, 3 habitaciones, baño intercalado, comedor al fondo, cocina, cuarto de criados y servicios, garage al fondo y traspatio. Informes A-8783.

CASAS
CALLE OBRAPIA
$21,000
Y reconocer h hipoteca moratoriada de $14.000 con la totalidad de sus intereses al día. Edificio de Apartamentos. Frente de cantería. Con comercio en los bajos y 12 apartamentos, 3 plantas monolíticas. Armazón de hierro y cemento. Mide 10x32 mts. Caja para elevador. Produice $300 mensuales. Magnífica inversión.
PEDRO DE LA CUESTA
Obrapía Nro. 308, departamentos 1 y 2
A-8697, A-8783 y FO-2419

"U" Y JOVELLAR
$35,000
En el límite de la Habana y el Vedado. Magnífica residencia de 2 plantas independientes. Fabricación de primera. Detalles de lujo. En los bajos: portal sala, recibidor, 3 habitaciones, baño intercalado, comedor, al fondo, pantry, cocina, despensa, cuarto y servicio de criados, galería lateral. En los altos: recibidor, sala, galería cubierta, 3 habitaciones, baño intercalado, comedor al fondo, pantry, cocina, despensa y en media planta que tiene los altos: sala, recibidor, biblioteca, 3 habitaciones más, baño completo de lujo, hall, cuarto y servicio de criados y terraza al frente. Las dos plantas con zócalos de azulejos ingleses en todos sus aposentos. Tranvías y ómnibus por la puerta.
PEDRO DE LA CUESTA
Obrapía Nro. 308, departamentos 1 y 2
A-8697, A-8783 y FO-2419

VEDADO
$19,000
En efectivo y reconocer hipoteca moratoriada de $14.000. Calle 23 residencia de 3 plantas, chalet esquina. Con 700 metros de terreno. Fabricación de primera con dealles de lujo y confort. Propia para clínica, colegio o gran familia. Garage para dos máquinas y varios cuartos de criados.
PEDRO DE LA CUESTA
Obrapía Nro. 308, departamentos 1 y 2
A-8697, A-8783 y FO-2419

VEDADO $8.000, PROXIMA AL parque de Medina, se vende casa, compuesta de jardín, portal, sala, comedor, 4 habitaciones, baño intercalado, cocina, garage, 2|4 criados, servicio criados, para verla J. P. Quintana e Hijo, Chacón 23, M-8182

AMPLIACION DE ALMENDARES, ¡qué ganga! $7,500, se vende casa moderna, acera de la sombra, pegado a la gran calle 12, compuesta de jardín, portal, sala, 5 habitaciones, comedor, cocina, pantry, 1|4 y servicio de criados, garage, patio de tierra, toda decorada, techos monolíticos, véala. Informes J. P. Quintana e Hijo. Chacón 203 M-8182.

ALTURAS DEL RIO ALMENDARES PARA PERSONA DE GUSTO
Se vende elegante residencia, situada en la Avenida de La Tropical y Avenida de la Paz, a sólo una cuadra de la Calzada de Columbia y del Paradero de Rivero. Compuesta de jardín, portal, vestíbulo, gran sala, comedor, cocina, pantry, una gran habitación con baño completo en colores, patio, garage, 2 cuartos de criados y servicio. Altos: 2 habitaciones de 4 x 5 metros, regio baño, 2 grandes terrazas, ocupa un terreno de 670 varas. Fabricación de primera. Precio: $15,500 con facilidad. Informes: J. P. Quintana e Hijo, Chacón 203. M-8182.

HABANA
EXENTA DE CONTRIBUCION
Se vende casa moderna de 2 plantas, cada piso sala, recibidor, 3 cuartos grandes, baño en colores intercalado, gran comedor, cocina, servicio de criados, patio. Fabricación de primera, techos monolíticos, marcos de caoba, situada a una cuadra de Infanta. Precio: $10,000. Renta $90. Informes: J. P. Quintana e Hijo, Chacón 203. M-8182.

HABANA, CALLE SITIOS PEGADO A BELASCOAIN
$4,000
Se vende casa de una planta, con una medida de 7 x 38 metros, está rentando en la actualidad $39 mensuales, situada en la calle Sitios próxima a Belascoaín. Informes: J. P. Quintana e Hijo, Chacón 203 M-8182.

EN LO MEJOR DEL VEDADO CASA 3 PLANTAS INDEPENDIENTES EN $18,500
Se vende casa moderna 2 plantas independientes en lo mejor del Vedado, compuesta cada planta de jardín, portal, sala, comedor, 4 cuartos, baño completo, cocina, cuarto y servicios de criados y garage en cada planta. Es ganga. Véanos, Quintana e hijo, Chacón 203, M-8182.

LINDA RESIDENCIA DE ESQUINA
A la brisa portal, sala, 4 cuartos, 2 lujosos baños, cocina moderna, closets, detalles de confort y elegancia. Sin estrenar, exenta de contribución. D y 18 Almendares. FO-2414.

VENTAS

48 CASAS

INVERSIONES
Vendo y compro casas y solares, dinero en hipoteca en la Habana y repartos. Mucha reserva, prontitud y honradez en las operaciones. Victoriano Alvarez. FO-3786, 14 y D, Reparto Almendares.

VENDO BARATO CHALET ESQUI-na $7,500, 36 metros frente, 32 fondo, árboles frutales, cuatro habitaciones, baño intercalado, servicios criados, garage. Seis cuadras Colegio Belén. Consulado entre Calzada Columbia y Línea, Marianao. «Villa Juliana». Verla días hábiles cualquier hora. Domingo hasta 2 p. m.

49 SOLARES

VENDO EN $2,800 SAN MARIANO 214 mide 8x45 ms. Renta $42. Telf. A-8854

ALTURAS DE BELEN A $1.50 VARA
Se vende solar de 12 x 47, calle 3 entre 7a. y 8a., a $1.50 vara, otro Calzada de Columbia próximo a Belén, 36 x 47, a $3.75 vara, frente a la misma calzada. Informes: Quintana e Hijo, Chacón 203, M-8182.

VEDADO, CALLE 17 A $25.00 METRO
Se vende solar de esquina de fraile próxima a Paseo, 37 x 50 metros a $25 metro, otro Calzada del Vedado 22.66x 50 a $25, otro calle 29 y Baños 22 x 50 a $15, otro de esquina calle 23, a $12 metro, parcela calle 21 entre 22 y 24, 22.40 x 14.15 en $2,500. Informes: Quintana e Hijo, Chacón 203, M-5182.

MIRAMAR $4.00 VARA
Vendo solar completo a la sombra entre 5a y 7a Avenidas en lo mejor del Reparto 23.58 varas de frente por 53.66 de fondo. Superficie 1251 varas Olózaga 8 esquina 3a Reparto Miracar FO-3752

VEDADO, UNICA PARCELA, CALLE 19, acera sombra, mide 9.45x26 precio $2.000 otra 11x34 $2.400. También esquina calle 23 $11.00 vara. Marrero, Aguiar 117. M-7774.

UNICA OPORTUNIDAD. SOLAR frente Calzada Columbia entre Mendoza y Godínez, único por fabricar, mide 15.33x47.17. Precio: $3.75 vara. Tengo varios más. Marrero, Aguiar 117. M-7774.

ALTURAS COLUMBIA, FRENTE Colegio Belén, calle 6 y A, esquina fraile, mide 17x23, total 336 varas. $1.500. Otro solar, mide 14.15 por 33.25 $3.50 vara. Marrero, Teléfono M-7774.

VENDO ESTRELLA Nro 322 ENTRE Campanario y Lealtad 7.63 metros frente por 35 fondo total 264.70. Ciudadela habitada, sin gravamen $4.500. Informes Leyte Vidal M-2222

SOLARES -- PARCELAS
ESCOGIDAS EN TODAS PARTES

ALMENDARES

CALLE DIEZ Y OCHO inmediato al ómnibus, alto sobre la acera, modernas residencias a los lados. Mide 10x45.75 varas, a $2.50 vara.

EN CALLE ASFALTADA, A entre Fuentes y Lanuza, sombra, guaguas al frente y tranvías al fondo. Mide 15x47, a $2.50 vara.

CALLE LANUZA parcela de 11x34 a media cuadra de los tranvías y el ómnibus, en $1,000.00.

CALLE F, ASFALTADA, cerca del ómnibus, pequeñas parcelas de 10x22 y 12x22, en $550 y $665.00.

AMPLIACION ALMENDARES

PEQUEÑAS PARCELAS de sombra, 12x23, 12x29 y 12x30, a $2.50 vara. Calle Doce, amplia avenida con preciosos parques y con ómnibus por el frente, un solar de 12x46, fabricado a los lados, en $3.50 vara. Otra parcela a la sombra, media cuadra del ómnibus y una del tranvía, en $1,000.00.

NICANOR DEL CAMPO

CALLE ONCE, CERCA DE LA CALZADA DE COLUMBIA, ómnibus por la esquina, planito. Mide 23.58x47.17, a $4.00 vara.

CALLE CATORCE, a la sombra, con el tranvía y los ómnibus por su frente, fabricado a los lados, 11.79x47.17, en $4.00 vara.

LA SIERRA

A LA SOMBRA, entre 5a. y 3ra., vendo dos solares de 11x45, juntos o separados, a $3.25 vara.

CALLE PRIMERA, ENTRE 8 y 10, a la sombra, calle asfaltada, toda la cuadra fabricada con casas midernas, 12x47 varas, a $4.00 vara.

MIRAMAR

TERCERA AVENIDA, acera de la sombra, entre calles Seis y Doce, lindando con casas modernas, 23.58x53.06 varas, a $4.00 vara.

EN LA CALLE DIEZ Y SEIS, a la sombra, inmediato a la Quinta Avenida, solar completo de 23.58x 53.06 varas, en $5.00 vara.

EN LA QUINTA AVENIDA, cerca de la entrada del Balneario Hijas de Galicia, un solar de 1,400 varas, a $2.00 vara.

COUNTRY CLUB

PRECIOSO LOTE de 3,600 metros, parque inglés, arboleda, cerca de los Campos de Golf y Gran Boulevard, a $2.25 metro.

BILTMORE

EN PRINCIPAL AVENIDA, con 1,600 metros, frente a las mejores residencias. Urge vender. Haga oferta razonable.

ALTURAS DE ALMENDARES

AVE. DE LA PAZ, con hermoso frente de 17 varas en la parte alta, de 550 varas, a $5.00 la vara.

A LA SOMBRA, casi esquina a Avenida de la Paz, en la Calle Altura, un solar de 600 varas, con 16 varas de frente, en $3,500.00.

RPTO. MENDOZA—VIBORA

AVENIDA MAYIA RODRIGUEZ, con ómnibus por el frente, toda asfaltada, donde se están construyendo varias costosas residencias, solar de 14.86 varas de frente, a $3.25 vara.

MILAGRO Y GOSS, una pequeña esquina en parte alta, cerca del Parque. Mide 22x28 varas, en $2.75 vara. Es ganga.

ESTRAMPES, CASI ESQUINA A LIBERTAD, una parcelita de 7.75x23.58 varas, cerca de Juan Delgado, doble línea de guaguas y tranvías, en $550.00.

CALLE SOLAR, PROXIMA A LIBERTAD, una parcela con la medida ideal de 14.45x26 varas, a $3.00 vara. Acera sombra.

RAMON RODRIGUEZ
TELEFONO M-6543
OBISPO, 305

VENTAS

49 SOLARES

¡SOLAR DE OCASION!
Lo vendo en lo mejor de Luyanó, lo vendo o lo cambio por automóvil, casa hipotecada o finquita, cerca de la Habana, tomando o dando vuelto. Salud Nro. 7 Mueblería. Telf A-7944 López.

SOLAR PARA FABRICAR
Lo doy con poco de contado, en lo más alto de la Avenida de Acosta, cerca del precinto, no cobro intereses por lo que deje de pagar. Véame y hará negocio. Salud Nro 7 Mueblería, Telf. A-7944 López

EN SAN LAZARO CERCA INFANTA vendo una parcela de terreno de ... por 18, rodeada de espléndidos edificios. Aproveche esta única oportunidad. Informa: G. del Monte, Habana 264 M-2474

GANGA A $3.00 VARA VENDO PARcela de terreno en Cortina y Estrada Palma. Mide 15.50 m. por 20 m. Costo total $1,300. Informes Teléfono I-3016.

MIRAMAR. A 40 METROS DE LA 5a. Avenida, vendo una parcela a la sombra a $6.00 vara. Urge venta. Informa: G. del Monte, Habana 264 M-2474.

VEDADO: EN LA CALLE 1a. VENdo un solar de esquina completo con frente al mar. Vista preciosa de gran porvenir. Informa: G. del Monte. Habana 264. M-2474.

LOTES DE TERRENOS A PLAZOS
(Sin intereses) a $3.00 y $5.00 mensuales
Propios para industrias, Colegios particulares, con calles, agua y luz. Informes al teléfono I-3855 y en las oficinas del Reparto «Ponce» Arroyo Naranjo. Lo invitamos a visitar el Reparto sin compromiso para usted.

GANGA VEDADO. SOLAR ESQUIna, calle 19 y 24. Mide 26x24.37 $6.50 vara. Lote calle 12 entre 23 y 21 mide 24x58. $12.50 vara. Marrero M-7774.

SOLARES A MENOS $600.00
PROYECTOS FABRICACION GRATIS
Gran avenida Porvenir, tranvía y varias rutas de guaguas. luz, agua, teléfono, calle asfaltada. Una cuadra Calzada Luyanó. Sólo quedan parcelas 8.25x23.58 en $595 al lado Cubalu Romero A-6612

A 20 METROS DE PORVENIR
Solo quedan 2 parcelas de 8.25 por 19 en $475.00 y la esquina de Porvenir y Céspedes al lado Cubalu con 322 varas en $975.00. Cuba 64 departamento 7, A-6612, Romero.

VEDADO ANTES 12 Y JUNTO 23
vendo parcela 7x36 metros en $3.300 otra 23 mide 12x34 a $13 otra 17.69x35 a $6.00 y 14x35 a $6. Cuba 64, departamento 7, Telf. A-6612. Romero.

MIRAMAR, CERCA DE LA 5a. AVE-nida vendo 2 solares unidos a la entrada propios para fabricar 2 casas de 2 plantas cada una. Informa G. del Monte. Habana 264. M-2474.

OBRAPIA CERCA DE AGUIAR, VENdo un lote con 20 metros de frente. Por su cercanía con los Bancos es propio para hacer un edificio para oficinas. Urge su venta. Informa G. del Monte Habana 264. M-2474.

REPARTO KOHLY, COLINAS Y RIberas del río Almendares. Se venden solares de centro y esquinas, parcelas grandes y chicas. Reparto de gran porvenir por su proximidad a la Habana, lo saludable, su gran altura, fresco y su vista al río Almendares. También en el Reparto Kohly, Alturas del Vedado, trato directo compradores. No se pagan corretajes ni sobreprecios. Manzana Gómez No. 264.

SOLARES EN GANGA A PRECIOS DE OPORTUNIDAD ALTURAS DE ALMENDARES
Calzada de Columbia próximo al puente 20 x 41, a $12 vara. Ave. de Bélgica, 18 x 50 a $1 vara. Ave. de Aliados, 17 x 47 a $6.25, Ave. de la Paz 20 x 47 a $6, Ave. de Almendares 15 x 35 a $6.50, todos en moneda nacional. Informes: J. P. Quintana e Hijo, Chacón 203, M-8182.

REPARTO MIRAMAR
Quinta Avenida, próxima reloj, parcela de 15 x 33 a $10 vara. Quinta Avenida a la entrada, solar de esquina, 1,300 varas a $10, calle 14 entre 5 y 7, 24 x 53 a $4.75 vara, Avenida Séptima entre 12 y 16, dos solares juntos 47 x 53 a 5.50 vara, calle 5 entre 5 y 7, 23 x 53, a $5, Avenida Tercera, solar de esquina 30 x ... a $4.25 vara, calle 36 entre 5 y 7, 20 x 30 a $3.75. Informes: Quintana e Hijo, Chacón 203, M-8182.

REPARTO LOMA LLAVE PARCELAS DESDE $1,000
Reparto Loma Llaves, con frente a la Avenida que va al Hipódromo, a una cuadra Agencia Ford, se venden parcelas desde $1.000 con una medida de 8x25 varas. Informes Quintana e Hijo, Chacón 203, M-8182 FO-2188.

GANGA $5.000 Y RECONOCER ... so, 12mx22m. Infanta brisa San Lázaro buenos cimientos cloaca conectada, arrimos altos, a dos lados que permiten dos casas. Duleño U-1659 al lado se ha vendido casi el doble.

MIRAMAR $3.50 VARA
Se vende solar completo de centro a la sombra 23.58 varas de frente por 53.06 de fondo. Superficie 1,251 varas. Precio $3.50. Importa $4.378 Olózaga 8 esq. 3a Rep. Miramar FO-3752

SE REGALAN PARCELAS DE TERRENO
De $0.50 hasta $0.80 vara, Solares de 12x40 igual a 480 varas.
$10.00 entrada y $3.00 mensuales.
Sólo quedan 82 solares de 856 solares que se ofrecieron en venta en el Reparto «Lotería» en Alturas del Cotorro. Frente a la Carretera Central. Agua de manatial abundante y sabrosa, Luz, Calles.
A 15 minutos de la Habana.
Saludable. Económico. Tranquilo. Críe a sus hijos robustos a plena naturaleza. Cultive sus frutos y sus flores. Críe animales.
Hágase su granjita pintoresca que alegre sus sentidos.
Viviendo en «Lotería» pagará Ud. el solar y la casa con lo que no gastará en medicinas, que ahora gasta viviendo en la Habana.
Haga su Hogar y ofrezca a sus hijos un ejemplo de noble preocupación.
Aproveche las ventajas y facilidades que le ofrece el «Reparto Ampliación de «Lotería» alturas del Cotorro. A plazos sin interés, 5 años de crédito.
Informes F-4018. M-7519.
Este negocio lo dirige la
CASA DE ORTOPEDIA DE CARRASCO
ES UNA GARANTIA CORRECTA

MIRAMAR. PARCELA DE 467.59 VA-ras. Calle 14 entre Séptima y ... 24x75 frente; 10.92 frente de fondo 27.11 costado derecho $5.50 vara. Importa $2,573.00 Alberto Mendoza. Teléfono M-9494.

M.E.C.D. 2016

VENTAS

49 SOLARES

SOLARES

De todas las medidas y precios al alcance de todas las fortunas, buenas calles y las mejores vías de comunicación. Informa personalmente al comprador.
VICTORIANO ALVAREZ
14 Esquina a D. Almendares
FO-3786

SOLAR SANTOS SUAREZ $2.50 VAra Libertad entre Juan Delgado y D.Strampes 12x48 varas. Venta urgente Total $1.440 Belascoain y Pocito café «Trianón» Lizasoain.

LOTES DE TERRENOS A PLAZOS

Sin intereses a $3.00 y $5.00 mensuales, propios para industrias, colegios o particulares, con calles, agua y luz. Informes al teléfono I-3855 y en las oficinas del reparto Ponce, Arroyo Naranjo. Lo invitamos a visitar el reparto, sin compromiso para usted.

DUPLIQUE SU CAPITAL

Comprando solares grandes o chicos de centro o esquina en los Repartos Kohly de Marianao y del Vedado los más saludables, altos y frescos de la ciudad con vista al río Almendares. Cómprelo ahora a precios módicos antes de que suban. Informan FO-1513, FO-2503 y M-9941

PARCELA EN MIRAMAR

Se vende una parcela de 20x25 m. parte del solar No. 1, manzana No. 53, 14 entre 1 y 3. Todos los linderos fabricados. En este mismo solar en parcela de la esquina se empezará a construir dentro de breves días. Precio $5.50 la v. Informes su dueño A. Alvarez, Aguiar 305. Teléfono A-7830.

VENDO EN EL VEDADO DOS PARcelas muy bien situadas a precio de ganga. También una casa en Alturas de Almendares. Telf. F-2966.

50 FINCAS RUSTICAS

¡GRAN FINCA, $3.000!

La vendo cerca de Bejucal, una caballería y cordeles, frente a carretera buena casa, muchos árboles frutales pozo fértil y tierra colorada, Salud 7, Mueblería, Telf A-7944 López

CON FACILIDADES VENDO FINquita recreo, buena casa, garage, electricidad, teléfono, buena arboleda. Puente de salida de Calabazar, carretera frente bodega Aliada (Villa Berta) Rancho Boyeros.

VENDO FINCA CINCO CABALLErías casa, corrales, muchos frutales, próxima carretera Central $3.500 viuda de Suárez, FO-7745. Ave. del Río Oeste Country Club Park.

SE VENDE FINCA DE 15 CABALLErías, situada en Cienfuegos dedicada toda a caña, arrendada al central Constancia, renta anual $750. Precio a $800 caballería. Informan J. P. Quintana e hijo, Chacón 203. M-8182.

VENDO HERMOSA FINCA DE REcreo curva Cantarrana. Tiene muchísima arboleda de toda clase; se cambia por una casa precio $10.000. Costó 30 mil. Tiene buena casa. Informes Dragones 52, Café Martí. García.

VENDO UNA FINCA EN LA CARREtera con dos casas, pozo, tubería, tierra de primera, es casi una caballería en $4.000. Julio 10 de Octubre 1003 I-3898.

VENDO UNA FINCA CON 500 METROS frutales cerca de carretera en $3.800 es casi una caballería, casa de campo, pozo, es un negocio. 10 de Octubre 1003 Julio I-3898.

VENDO UNA FINCA CERCA DE CArretera en $2.900 con pozo, tanque y tubería casa de campo, paradero de tren en la portada. Julio 10 de Octubre 1003 I-3898.

VENDO FINQUITA INMEDIATA A Carretera Central, fabricada, turbina, alumbrado eléctrico, platanal, frutales, regadío, bueyes, vacas, caballo, aves, aperos trabajo, $3.000 facilidades. Juan Miguel Fernández, Vereda Nueva.

¡GANGA, GANGA! SE VENDE UNA gran finca de cien caballerías de tierra en Ciego de Avila frente a la carretera central y del ferrocarril de la Cuban Company. Estuvo sembrada de caña y actualmente está dedicada a potrero. Tiene cincuenta caballerías de pasto debidamente cercada y el resto se puede sembrar para pasto. Tiene un río que nunca se seca, y agua en distintos lugares. Buen cacerío y línea férrea interior. Se vende barata. Informan de 12 a 2 p.m. en F-7163

114 CABALLERIAS DE POTREROS DE CEBA

La Oficina de Ingeniería y Agrimensura del Dr. Jacobo Ledón Uribe en Santa Clara, ha medido para su venta varias fincas rústicas de magníficos potreros de ceba. Una de 74 caballerías, en la zona ganadera de Sancti Spíritus; otra de 80 caballerías a dos horas de Santa Clara; otra de 114 caballerías, a tres horas de Santa Clara y otra de 82 caballerías en Camagüey. Todas de primera clase, con aguadas fértiles y pastos de Paraná y Guinea. Precios razonables y de entrega inmediata. Para informes: dirigirse al Dr. Jacobo Ledón Uribe, Oficina: Angeles 4, Santa Clara.

51 ESTABLECIMIENTOS

SE VENDE BUICK 1938 PRACticamente nuevo FO-2503 y M-9941

VENDO ACCION FINCA REPARTO Los Pinos, vacas, bueyes, gallinas, carro leche, buena venta de leche a domicilio. Informan Remedios Nro. 68 entre Delicias y San Luis, Jesús del Monte.

VENDO UN CINE EN LA HABANA y dos en los repartos, están funcionando informa Sr. Ledesma, Prado 106 bajos.

EN EXTRAORDINARIO LUGAR DEL Vedado, vendo mi establecimiento de víveres selectos. Venta contado diaria: $70.00. Alquiler, luz y gas: $45.00 Contrato 3 años Precio: $6.500. Trato directo: M-7730.

CEDO CONTRATO CASA CHICA con buena utilidad, no corredores. Para informes teléfono M-8731. Sánchez.

A LOS HERREROS. SE ALQUILA una herrería con taller de puertas metálicas por haber fallecido su dueño. En Jesús Rabí No. 311, entre San Leonardo y Enamorados, Santos Suárez.

POR EMBARCAR VENDO CAFE SIN alcoholes casa acreditada con muchos años de existencia, doy facilidades. Informes vidriera del café La Crema Progreso y Villegas.

VENDO ESTACION DE SERVICIO de gasolina, bien situada, próximo mercado Unico, establecida desde 1932, buen porvenir precio sin rebajar $800, no admito corredores. Informes Novena 418 Lawton.

EL MEJOR RESTAURANT DE ESta capital siempre está lleno de extranjeros, lo doy a prueba a persona conocedora del giro, quinientos pesos deja libre mensualmente, dos cientos. Cuenya, Monte y Someruelos café.

SE TRASPASA CASA DE INQUILInato con 29 habitaciones. Trato directamente. No corredores. Informan Telf. A-9705 o en San Ignacio 360.

SE VENDE UN TALLER DE MATEriales de construcción con dos camiones. Se da barato por no poderlo atender. buen contrato y paga poco alquiler. Informan Teléfono M-3428 o en Cuba 60 de 12 a 2.

NEGOCIO BODEGA SU PROPIEDAD en $3.900 y puede dejar $1.000 en hipoteca de la propiedad, otros informes personales, no corredores. Informes San Martín 7 entre Infanta y Línea Telf. U-5734 Espinosa.

VENTAS

51 ESTABLECIMIENTOS

SE VENDE UNA FONDA PRECIO bien barato alquiler 55 pesos alto y bajo informes Monserrate 217 Roge-

PARA BODEGA EN 30 PESOS

Lechería o Farmacia alquilo esquina Maloja y San Carlos terminado fabricar puertas metálicas. Informan Hotel San Luis apartado 323 teléfono U-1981 Sra de Guizán.

CEDO NEGOCIO DE COMIDA CON una venta diaria de $16 dejando de utilidad $4; por enfermedad del dueño. Informes A-8656.

FARMACIA SE VENDE

La mejor esquina del Vedado. Informan Teléfono F-6006.

VENDO LUJOSA SODA APARATO de Frosent en Prado $2.800; Antigua Barra Calzada, $2,600; Verdadero Café-lechería $2.300. Vidriera tabacos, algo bueno, $1,600, Teniente Rey y Villegas Vidriera Café Alfredo.

SE VENDE MAGNIFICA CASA DE Huéspedes 34 habitaciones contrato 4 años urge venta 1500 pesos, informan en Concordia 418 entre Gervasio y Escobar, Sr. Vila.

POR TENER QUE EMBARCAR VENdo puesto de frutos del país en la calle Real Marianao, bien situado buena venta diaria informes dueño Telf. FO-1461 en la calle 3 y Pasaje B Buena Vista María.

VENDO LOS MEJORES HOTELES de Cuba de 1a y 2a muy baratos; casa Huéspedes 38 habitaciones muy grandes, $2.200, muchos más todos precios: Barras, cafés, bodegas, panaderías, cafés, lecherías, vidrieras tabaco, fondas, grandes cines, gangas, toda clase establecimientos. Recibo en pago pesetas españolas o propiedades o créditos. Doy vuelto Prado y Dragones Café, M-4739 Yáñez.

SE VENDE UN MAGNIFICO NEGOcio recién iniciado que puede producir más de $300 mensuales. Si no tiene $500.00, no nos interesa. Manzana de Gómez 246

ESTABLEZCASE O TRASLADESE con poco dinero. Cedemos departamento artículos para caballeros en sastrería importante calle O-Reilly, por no poderlo atender. Vidrieras, contribución, luz y teléfono incluídos en módico alquiler mensual. A-8436.

GARAGES. SE VENDE DOS CON estorage, engrase y mecánica. Dos estaciones de servicio montadas con todos los adelantos. Informan en 23 No. 1,455 esquina a 22. Vedado. M. Adrover.

VENDO PANADERIA

en el mejor barrio de la Habana. Elabora 3 sacos diarios $1.800. Lechería mitad de precio por desavenencia socios $500. Bodega sola esquina $400. Carballo, Café La Diana, Reina y Aguila. De 2 a 5.

VENDO TINTORERIA MISION 462, entre Aguila y Florida Paila máquina vidrieras demás enseres un regalo $600. Informan Revillagigedo 154 esquina Gloria.

SE VENDE

Gran casa de huéspedes 36 habitaciones y 5 más con balcón a la calle, que se pueden hacer sólo con unos tabiques dividir una gran sala queda 5 habitaciones con balcón a la calle, con trato 4 años, alquiler módico. Se vende por no poder atenderla. Informan en la vidriera de Santiago de los Prados. Calle Prado 509.

52 BOVEDAS Y PANTEONES

CAPILLA VENDO FRENTE AL PANteón de los Bomberos, está al lado del panteón del Dr. Ferrara es de cantería tiene tres bóvedas y terreno para siete más, la doy barata. Telf.: FO-1150

150 PESOS

Eso es todo lo que usted necesita para hacerse propietario de una bóveda con su respectivo osario, toda construída de concreto, con tapas de mármol de seis centímetros de espesor y argollas de bronce.

NO PAGUE MAS

Estas bóvedas están situadas a sólo una cuadra de la Capilla Central y constituyen lo más económico y sólido que se puede conseguir en el Cementerio de Colón.
MARMOLES PENNINO
INFANTA NUM. 1056
TELEFONO U-2242

CEMENTERIO CRISTOBAL COLON, se hacen exhumaciones, se alquilan y venden osarios y bóvedas listas para enterrar y se hacen traslados dentro y fuera del Cementerio y el exterior. X-2571

53 AUTOMOVILES - ACCESORIOS

SE VENDE UN TRAILER CASI NUEvo con capacidad para dos caballos grandes, tres chicos cargando 3.000 libras, todo majagua. Fácil de arrastrar. Rubio M-5912

SE VENDE CHEVROLET DEL 30, 4 puertas en magníficas condiciones; gomas nuevas $170.00. 30 kms. galón, garage Calzada Rancho Boyeros y Calzada del Cerro, Ramón Anzola, encargado.

GANGA. CHYSLER 6 CILINDROS, 4 puertas, baul, magnífica presencia $675. Admito carro en cambio resto contado. Cerro 1503, de 12 a 2. Jorrín A-8854.

VEA CHEVROLET 34-35, DOS PUERtas, baúl, gomas de paquete. Se somete a cualquier prueba, buena pintura. Ofrezca lo que usted quiera pagar. Verlo en 23 número 1210, entre 12 y 14, Vedado.

PACKARD SEIS Y OCHO CILINdros de 1937, 1938, en magníficas condiciones de pintura, gomas, mecánica, etc. Precios rebajados con facilidades. Aproveche ahora antes de que suban los precios. Agencia Packard.

AUTOS Y CAMIONES

No compre automóviles o camiones sin antes ver lo que tiene EL RELAMPAGO Concha 969

VENDO BARATO AUTOMOVIL Ford 35, sedan lujo, vestidura cuero, 4 puertas, radio, maleta, 5 gomas, pintura fábrica, como nuevo, flamante, véalo Mendoza 11, Santos Suárez y Santa Emilia.

FORD SEDAN 4 PUERTAS LUJO, del 38, 85 H.P. con vestidura de piel, color negro completamente nuevo, 12.000 kilómetros caminados, doy facilidades. Arjona, Hornos 68 Telf. U-6522

FORD SEDAN DEL 38 60 H.P. DE 4 puertas como nuevo, color marrón. Doy facilidades Arjona Hornos 68, Telf. U-6522

FORD SEDAN, 4 PUERTAS DEL 35, con baúl y vestidura de cuero, gomas nuevas, color verde, en perfecto estado de mecánica. Arjona, Hornos 68, Telf. U-6522

PARTICULAR VENDE URGENTE, juego cuarto 3 cuerpos caoba, $32, otro $52; uno chiforrober butacón 8 piezas, $125.00; comedor renacimiento $62; sala, $47; Escobar 63, San Lázaro y Lagunas.

HOUDSON DEL 38

Tipo de lujo, con radio está como nuevo y con toda garantía EL RELAMPAGO. Concha 969.

FORD 1938 LUJO, CUATRO PUERtas, en excelentes condiciones; gomas nuevas. Alvarez 25 No. 7 costado edificio Carreño entre Marina y Hospital. U-3003.

VENTAS

53 AUTOMOVILES - ACCESORIOS

GANGAS. UD. QUIERE COMPRAR un automóvil barato y con facilidades de pago? Vea a Miguel Adróver. Calle 23 y 22 Vedado. Telf. F-6145.

¡LA GANGA DEL SIGLO! VENDO Ford Sedan 4 puertas 1932, vestidura de piel, inmejorables condiciones, $200.00 Doy algunas facilidades. Losada, Zanja 363, altos, Telf U-5510

BUICK DEL 1937 TIPO 41. DIEZ DE Octubre 456 teléfono I-5342

FORD DEL 35, CON MALETA, RAdio, vestidura de cuero, buenas gomas y como nuevo de mecánica; facilidades de pago. Agencia Ford de Marianao. Carvajal S. A.

CUPE 37, FORD, PARA PERSONA de negocios, está bueno de gomas y de mecánica. Damos facilidades. Carvajal, S. A. Agencia Ford de Marianao.

FORD DEL 32, DOS PUERTAS, MUY bueno de mecánica, gomas y pintura, en buenas condiciones, se da barato y con facilidades. Agencia Ford de Marianao.

CHEVROLET DEL 34

Gomas nuevas, muy barato y con muchas facilidades de pago EL RELAMPAGO Concha 969.

FORD DEL 36, CUATRO PUERTAS, casi nuevo, vestidura de cuero, radio, baúl, en perfectas condiciones mecánica, muchas facilidades. Agencia Ford de Marianao.

REMATE AUTOS DE USO
POR LLEGADA DEL MODELO LINCOLN ZEPHYR Y MERCURY 1940
HAGA UNA OFERTA RAZONABLE Y SE LLEVARA UNO DE LOS SIGUIENTES CARROS DE USO CON GARANTIA
R & G

Ford de cuatro puertas, radio, piel, baúl y gomas de seis capas.
Ford 37 de cuatro puertas, baúl y motor de 60 HP.
Ford 35 de dos puertas.
Diligencia Ford del 35, magníficas condiciones.
Lincoln Zephyr 39 y Mercury 39 nuevo, al precio de autos de uso.
Lincoln Zephyr 38 Convertible, el carro ideal para el turismo.
Lincoln Zephyr 38, cuatro puertas con radio y piel.
Dodge 37, con baúl y piel.
Nash del 37, con baúl y vestidura de piel.
Lincoln Zephyr 36, magníficas condiciones.
Lincoln Zephyr 37, con baúl, radio y vestidura de piel.
Plymouth 37 con baúl y vestidura de piel.
Plymouth 34 con vestidura de piel.
Bantam-Camioncito de reparto como nuevo.
Chevrolet 1938, con gomas de seis capas banda blanca de paquete y vestidura de piel.

AUTO MODERNO
«LA CASA DE LOS AUTOS DE USO COMO NUEVOS»
MARINA 121

VENDO AUTO DODGE BROS DE siete pasajeros del año 1937 (sólo seis meses de uso) Informan F-6229 Sr. Rodríguez.

VENDO AUTOMOVIL LA SALLE SEdan negro con gomas blancas en 700 pesos, está como nuevo calle 32 Nro 211 al costado del 5o Distrito Vedado.

SE VENDE UN PACKARD SEIS CIlindros con sus gomas nuevas, cuatro puertas, vestidura de cuero y radio está casi nuevo y se da barato. F-6055 A y 17 Vedado.

SE VENDE CHEVROLET 1936 TIpo sedán, cuatro puertas. San Indalecio No. 323, garage «San Gabriel». Preguntar por Santana.

CHEVROLET STNDARD 1938 CUAtro puertas baúl, cuero, gomas nuevas motor perfectas condiciones. Verlo horas oficina Garage O-Reilly y Mercaderes Contado $650 Dueño M-1070

OFERTA ESPECIAL

Chevrolet del 36 de 4 puertas en $400 tomo automóvil en cambio y doy facilidades de pago EL RELAMPAGO Concha 969.

GANGA. AUSTIN DEL 32 PINTURA buena 4 gomas de paquete en perfectas condiciones de mecánica. Ultimo precio: $100. Informan 29 Nro 64 esquina E, Vedado

SE LIQUIDAN DOS PULLMANN SEmi nuevos para colegios, dos cuñas Citroen; dos automóviles, dos camiones y varias guaguas, ganga. Informan: Bombas Prat Monte 995. Telf. M-3959

VENDO LOS MEJORES AUTOMOviles uso Packard del 36 $550.00, Chevrolet del 37 de 4 puertas con baúl $550.00. Están perfecto estado de mecánica y pintura. Adrover X-2733 y X-2606

NUESTROS CARROS DE USO SON REACONDICIONADOS Y GARANTIZADOS
R & G
Grandes facilidades de pago
"AUTO MODERNO"
La Casa de Autos de Uso como Nuevos
MARINA NUM. 121
Teléfono U-3773

AUTOMOVIL DE 5 PASAJEROS PACkard se vende en $100.00. Verlo en 4 No. 310 entre 13 y 15 Vedado de 9 a 10 de la mañana.

VENDO LOS MEJORES AUTOMOVILES uso, Packard del 36 $550.00; Chevrolet del 37 de 4 puertas con baúl $55.00. Están perfecto estado de mecánica y pintura, Adrover X-2733 y X-2606.

SE VENDEN

Ford Camión 60 HP. del 37 propio para Tintorería o cigarros. Chevrolet 37 Standard 4 puertas. Ford 35.4 puertas de lujo. Todos como nuevos garantizados. Informes Ayestarán No. 15 Juan.

54 MAQUINARIAS

VENDEMOS PARA FABRICAS DE refrescos y botellerías, máquinas lavadoras automáticas, carbonatadora, etiquetadora. Subirana 215

MOTOR ESTACIONARIO DE GASOlina o tractorina, de 75 H.P de 450 R P.M. con chutch en perfecto estado de trabajo se vende. Informes en Apartado 86 o Libertad 17, Ciego de Avila.

¡HOJALATEROS ATENCION! MAquina de doblar con su juego de cornizas completo, seis pies largo en $175, pestaña recta 36 pulgadas, ganga, ambas último tipo nuevas. Aguila 768.

SE VENDE UN APARATO DE CAFE en buenas condiciones y barato. Informan Reina 108 entre Rayo y Galiano.

VENTAS

54 MAQUINARIAS

VENDO TORNO CAMBIO RAPIDO 18 por 7, taladro 26, recortador 24, otro 16, segueta, planta eléctrica 20 kw., motor Diessel, sierra circular 1 metro hoja, motor Diessel 20 caballos, otro 30 caballos, sinfín 40. Lagoa, Cerro 2251.

IMPRESORES: VENDO MAQUINA Liberty Nro 3 trabajando; fuentes de tipos de fundición de fábrica, material para hacer sellos de goma y otros objetos de Imprenta Amargura Nro 65.

BOMBA ALMEIDA
$2.00 MENSUALES
10 de Octubre 227 y 229 Telf. X-2455

55 CAJAS CONTADORAS

REGISTRADORAS "NATIONAL"

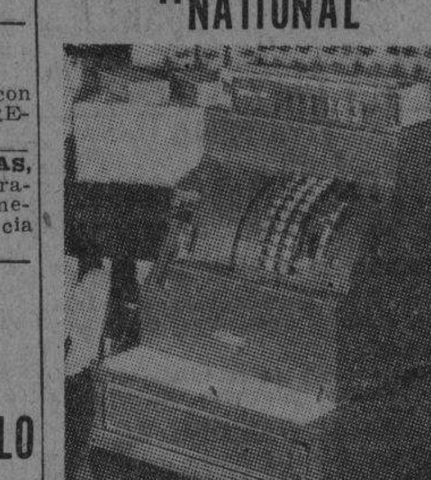

De todos tamaños. Compramos, Vendemos, cambiamos y reparamos. Garantía mecánica. También compramos y vendemos toda clase de muebles para oficina.
«LA NACIONAL»
Villegas 359, entre Tte. Rey y Amargura. A-9915

VENDO CONTADORA «NATIONAL», en magnífico estado, marca hasta $99.99| Precio único: $135.00. No corredores. Verla, de 8 a 12 a. m., calle del Ayuntamiento 163, esquina Manila, Cerro. Martínez.

CAJA CONTADORA DE TECLAS, «National» $15.00 otra caoba baratísima Véalas que le convienen. Una caja de seguridad para documentos mediana. Rastro «Los Obreros» Monte Nro 910

56 MUEBLES Y PRENDAS

SOFA, (COUCH), ALFOMBRAS, ARmería (1769) vitrina antigua y otras cosas. Vedado Paseo 655

GRAN OPORTUNIDAD VENDO UN juego de cuarto de caoba con escaparate 3 cuerpos de estilo pci. $175.00 y un juego de comedor de estilo, en $115.00 y un living-room tapizado, compuesto de un sofá y 2 butacones en $65.00, para verlos Mueblería La Casa Roca, San Rafael Nro 614 entre Belascoaín y Gervasio, ambos muebles de uso.

FAMILIA PARTICULAR VENDE: precioso cuarto caoba chifforrober,) cuerpos butacón tiradores finísimos, $140, elegante comedor renacimiento Lámpara madera $10. Marquiés González 167 Neptuno y Concordia

SE VENDEN MUEBLES COMO CAmas, escaparates, un Frigidaire etc. Cocinas de gas y varios más. Informes calle 14 Nro 2 entre 7 y 5 altos, Vedado

SE VENDEN CUADROS ANTIGUOS al óleo, de mérito, por pintores de fama, expuestos en la Casa Quintana, de la calle Galiano.

OPORTUNIDAD: FINO JUEGO CUARto 3 cuerpos, sin usar, lunas biseladas, sillón: $75.00; otro regio, caoba, grande, fenomenal «almendra»; sillones portal, comedor, living room. Escobar 364, San Miguel, San Rafael.

VENDO MAQUINA DE COSER «SINger» de ovillo central. Está como nueva. Véala, Angeles número 109, entre Maloja y Sitios.

VENDO REGIO JUEGO CUARTO SIN estrenar, caoba, 8 piezas, tres cuerpos. Mitad precio por pelea novios. Salud 460, entre Belascoaín y Santiago. María Casares.

JUEGO CUARTO NUEVO SIN EStrenar $20.00 el 3|c $32.00, radio $8. el frigidaire $50.00; comedor $30.00. por pronto embarque. Sitios número 74, San Nicolás y Rayo.

SE VENDEN 2 LAMPARAS ESTILO TRIANON, juego de cuarto Arte Moderno 8 piezas. Véase 9 a 4 San Carlos No. 704 altos, esquina Estrella.

SE VENDE UN JUEGUITO DE cuarto de niño con catorce piezas, sólo a particulares. Puede verse todas horas, calle O No. 10. Edificio Piloto.

FAMILIA PARTICULAR VENDE LU poso juego cuarto último modelo, tres cuerpos butacón tiradores carey $145, regio comedor Renacimiento, $65; sala finísimo, $45; lámpara madera. Concordia 467 Belascoaín y Gervasio.

SE VENDE UNA MAQUINA DE COser de Singer, último tipo, no trato con comerciantes. Suárez 163, altos esquina a Misión.

MUEBLES A PLAZOS
VEA NUESTRO GRAN SURTIDO EN MUEBLES De TODAS CLASES
Precios baratísimos
«LA PERLA»
Animas 404, casi esquina a Galiano

TENIENDO QUE SALIR DEL PAIS antes de fin de mes, vendo todos mis muebles a precios excepcionales. Comedor sala, dos dormitorios, colchones y bastidores Simmons y varios muebles sueltos. Señora de Groote. Edificio Lobo, Progreso y Monserrate 61D, de 2 a 6 p.m.

VENDO JUEGO DE CUARTO TRES cuerpos con precioso butacón tapizado, también juego de sala lámpara de cuarto Trianon. Virtudes 618 altos entre Gervasio y Escobar.

ME URGE VENDER POR NO NECEsitarlo un juego de comedor completo estilo inglés en inmejorables condiciones. Hospital No. 209 primer piso letra C.

COMPANIA ELECTRIC DE CUBA
Distribuidores Refrigeradores
WESTINGHOUSE
Ofrece los siguientes Refrigeradores Westinghouse RECONSTRUIDOS Y GARANTIZADOS y con facilidades de pago.

Modelo	Año	Precio Neto
4 p.c.	1934	$ 75.00
5 p.c.	1936	» 90.00
6 p.c.	1934	» 95.00
7 p.c.	1934	» 95.00
9 p.c.	1936	» 110.00

También liquidamos Modelos «1938»
GANGAS:
NEPTUNO 523
entre Lealtad y Perseverancia

MUEBLES EN GANGA

Juegos de cuarto Arte moderno: $4.00 mensuales; comedor, caoba último estilo: $3.00 mensuales; sala y recibidor, modernísimo: $3.00 mensuales, juego de cuarto tres cuerpos, caoba. últimas creaciones: $5.00 mensuales. Precios muy bajos.
"LA EMINENCIA
NEPTUNO 668
Entre Gervasio y Belascoaín U-2427

VENTAS

56 MUEBLES Y PRENDAS

DESEO VENDER UNA MAQUINA fotográfica Kodak Retina II, último modelo lente 1:2.8 casi nueva con forro de cuero. Precio $60. Telf. F-4444.

OPORTUNIDAD

Vendo primera oferta, máquina coser eléctrica, juego cuarto 3c completo, como nuevo, caoba, armario cocina, metálico, nevera Siberia último tipo 3 puertas vista hace fe. San Lázaro 819 frente parque Colón, bajos.

CUADRO ANTIGUO AUTENTICO, del célebre pintor italiano Tintoretto, con la documentación que justifica su legitimidad, se vende en precio razonable de situación. Su dueño: Telf. M-1072

REFRIGERADORES
ELECTRICOS DE TODAS MARCAS
LIQUIDACION RIONDA
Ave. Menocal 1059 entre Desagüe y Benjumeda. Telf. U-3960.

REFRIGERADORES
Especiales a base de hielo para
PRODUSTOS BIOLOGICOS RIONDA
Ave Menocal 1059 entre Desagüey y Benjumeda. Telf. U-3960.

PARTICULAR VENDE URGENTE, juego cuarto 3 cuerpos, caoba, $226 otro $52; uno chifforrober, butacón 8 piezas, $125.00; comedor renacimiento $62; sala $47; Escobar 63, San Lázaro y Lagunas.

ELEGANTE JUEGO de Despacho, estilo renacimiento español, como nuevo. Se da barato. Baños, (E) 355 entre 15 y 17, Vedado. Verlo de 12 a 3 de la tarde.

VENDO MAQUINA DE COSER SINger de ovillo central, está como nueva. Véala Angeles No. 109 entre Maloja y Sitios.

PARA SU PALACIO TENGO: LAMpara 12 luces, cristal, para el salón principal $100; lámpara 6 luces cristal, $50. Espejo y consola dorados. $50. Todo de un siglo atrás. Además otros muebles más modernos, cuadros columnas, vajilla, cristales, juego de sala, de cuarto, de comedor. En suma, muerta mi esposa, ya nada necesito 10 de Octubre 684, Arroyo Apolo.

MUEBLES A PLAZOS

Sin fondo ni fiador, finos y modestos, últimos modelos. Venga a verlos ¡No pague lujo!
EL FENIX
U-1360 Neptuno esq. a Soledad

UNA NEVERA DE USO SIN REPARAR ES UNA CAJA DE SORPRESA.
Neveras americanas reconstruidas y garantizadas de uso.
FACILIDADES DE PAGO
Vea los Refrigeradores eléctricos adaptados a neveras con
LA GAVETA DE DESHIELO
y serpentín montado al aire.
RIONDA
Infanta 1059 entre Desagüe y Benjumeda. U-3960

«SOFA-CAMA»
Living Rooms, «Arte Moderno» y «Estilo Inglés»

¡No pague lujo! Del fabricante a sus manos: Mueblería y tapicería «García Espinosa», San Rafael entre Aramburo y Soledad Nota: Armazones de caoba (no comején)

URGENTEMENTE VENDO BARATIsimos regio cuarto caoba 3 cuerpos, maderas escogidas original diseño; otro con buen uso finamente acabado comedor renacimiento, living room; sillones, aparadores, sala. Escobar 256 Neptuno y Concordia.

SALUD 51 ESQUINA RAYO

Gran liquidación en Juegos comedor cuarto, sala y recibidor, nuevos y de uso. Escaparates, lámparas, camas, chifforrober, muebles de oficina, máquinas de escribir y coser, cuadros y un variado surtido en objetos de arte. Compramos y cambiamos y si se embarca tenemos gran surtido en baúles y maletas y maletines. Salud esq. a Rayo.

ADQUIERA LUJOSO JUEGO DE cuartos, equipado con chifforrober especial y bastidor «Simons». Satisface el gusto más refinado. Se da baratísimo. Véalo en seguida. Prado 19, altos.

VENDO JUEGO DE CUARTO MOdernísimo muy doble es de alto precio. Se da barato. Optica Iglesias. Monte 618 esq. Figuras. Telf. A5-3842.

LA ESFERA
Muebles a precio de crisis
¡DINERO!
Lo ahorrará si antes de comprar, cambiar o alquilar sus muebles visita a
RAMON PAREDES Y CIA.
De Neptuno 623
Casi esquina a Gervasio
Telf. U-5517
Si compra muebles a particulares se expone a perderlos
También alquilamos.

TENIENDO QUE SALIR DEL PAIS antes de fin de mes, vendo todos mis muebles a precios excepcionales. Comedor, sala, dos dormitorios, colchones y bastidores Simmons, y varios muebles sueltos. Señora de Groote. Edificio Lobo, Progreso y Monserrate 6-D, de 2 a 6 p.m.

¡REALIZO! 2 MAGNIFICOS CUARtos caoba, 3 cuerpos, hermosas coquetas, diseño original, valor $600.00. Se dan mitad valor; otro $150.00; 2 cedro, $65.00; comedor Renacimiento. Escobar 256, Neptuno y Concordia.

MUEBLES EN GANGA

Realizamos gran surtido de juegos de cuarto, sala, comedor, piezas sueltas en cantidad a como quiera. También compramos y cambiamos. Salud 203 Telf. M-1837

VENTAS

56 MUEBLES Y PRENDAS

CAPAS DE AGUA Y ABRIGOS IMpermeables. De montar en infantería garantía absoluta. Alcance de todos. El Aguila, Fábrica de capas. Aguila 110 entre Trocadero y Colón A-8538. Llame, enviaremos vendedor.

MUEBLES A PLAZOS

Construídos con las mejores maderas, estilos modernos y elegantes, Grandes failidades de pago. Admitimos muebles en cambio. Visítenos y se convencerá: Díaz y Chao». Neptuno No. 709 y 710, entre Belascoaín y Lucena. Telf. U-5154.

REFRIGERADOR GENERAL ELECtric, moderno,, se vende en $60, San Pablo Nro 256, Cerro. Telf A5-4271

LAMPARAS MODELO EUROPEO LUjo vende particular dando facilidades También varios muebles modernos Santa Emilia 126 esquina San Benigno Santos Suárez

FAMILIA PARTICULAR VENDE LUjoso juego cuarto último modelo, 3 cuerpos, butacón tiradores carey $145, regio comedor renacimiento $65 sala finísimo $45, lámpara madera. Concordia 467 Belascoaín y Gervasio

CHANCE: FINO COMEDOR BARgueño grande, sin usar: $76.00; cuarto sin usar, completo, 3 cuerpos: $98.00; sillones portal, living room gigante, todo tapizado, sillones. Escobar 364, San Miguel y San Rafael.

SE VENDE JUEGO CUARTO, MESAS de noche pegadas, arte moderno, 8 piezas. Véalos, de 9 a 4 p. m., San Carlos núm. 704, altos, esquina Estrella. Costó: $500.00.

VAJILLA PARA 12 PERSONAS LEgítima porcelana, conocida marca «Rosental», se vende barata por embarcarse. Vedado, calle F entre 19 y 21 Nro 456 departamento 14

SE VENDEN CUATRO BUTACAS chinas con incrustaciones nácar regia alfombra persa, vajilla Desden y Rosental para 18 18 o 12 personas linda mesa dorada. 8 Nro 58 entre 3 y 5 Vedado

FAMILIA PARTICULAR VENDE: elegante juego de cuarto chiforrober tres cuerpos, tiradores galalit $140; comedor renacimiento completo $100; lámpara madera, todo nuevo, Marqués González 167 entre Neptuno y Concordia.

POR EMBARCAR VENDO PRECIOSO juego de cuarto de niño, con 14 piezas, Completamente nuevo. Puede verse a todas horas calle O Nro 10 Vedado entre 17 y 19

FAMILIAS, GANGAS: MUEBLES

Juego cuarto tres cuerpos, chiffo-rrober tres cuerpos, gavetas al centro, finos tiradores y butacón $126, $165; otros $98 y $115; comedor $70.00; living-room $8.00. San Nicolás 305 entre Neptuno y San Miguel.

VENDO A PARTICULARES MUY BAratos juego living-room, juego cuarto de 3 cuerpos, juego de comedor renacimiento, juego sala chico. Informa FO-2631. González.

MAQUINAS DE ESCRIBIR

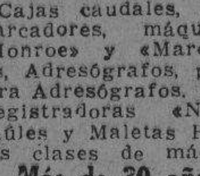

ARCHIVOS DE TODOS TAMAÑOS

Cajas caudales, Tarjeteros, relojes marcadores, máquinas de calcular «Monroe» y «Marchant», Mimeógrafos, Adresógrafos, plaquitas y marcos para Adresógrafos. Máquinas de sumar Registradoras «National», pupitres. Baúles y Maletas Reparaciones de todas clases de máquinas de oficina.
Más de 30 años de servicios
"LA NACIONAL"
Villegas No. 359, entre Tte. Rey y Amargura. A-9915

MUEBLES A PLAZOS

Sin fondo ni fiador, de los más modernos, construídos con las mejores maderas del país. Vea nuestra exposición en Compostela 802, esquina a Merced. Telf. M-1220 también los alquilamos.

VENDO CUARTO $20 OTRO 3 CUERpos $35 $45; uno finísimo 65; recibidor elegante estilo, $15, sala, codor $25; sillones cama niño $3, San Joaquín 363 y Monte.

PULSERAS Y DIJES

Liquidamos miles de pulseras de oro y dijes de oro y platino con brillantes. Alhajas antiguas y modernas en profusión; cuadros, crucifijos, rosarios de oro, porcelanas antiguas y modernas. Juegos completos de café; té y cubiertos. Bandejas, candelabros, jarras y palanganas todo de plata maciza
CARBALLAL HERMANOS
San Rafael Nro 618, entre Belascoaín y Gervasio
M-5744

GRAN LIQUIDACION
Cómodas
Lámparas
Jarrones
Columnas
Bandejas.
Apliqués.
Cubiertos
Candelabros
RELOJES DE ESTILO
Figuras de bronce, marfil, porcelana, todo lo que necesita para adornar su casa, o para hacer un regalo de gusto, lo encuentra en esta su casa por mucho menos de la mitad de su valor.
"LA PREDILECTA"
San Rafael 803 y 805
U-2530

POR ESTE MES SALUD 53

Por este mes, aparadores $3.00, mesas $1.50, coquetas $3.00, camas $3.00, escaparates desde $5.00, juego sala $8.00, neveras $5.00, juegos cuartos, sala, comedor, lámparas, neveras, cajas hierro muebles oficina, equipajes, contadoras, vidrieras, cantinas, armatostes, mil sillas café, tostador café eléctrico, cajas seguridad, estantes finos para cocinas, todo esto urge venta, por reformar el local, no pierda tiempo buscando muebles, en esta casa los encuentra por lo que quiera.

PARA COMPRAR MUEBLES VISITE ESTA CASA. PRECIOS BAJOS
M-9136

MUEBLES EN GANGA

Juegos cuarto: $25.00; ídem tres cuerpos: $40.00; sala, $10.00; comedor, $25.66; mesas correderas: $4.00; aparadores: $6.00; sillas y 2 sillones: $10.00; neveras: $10.00; máquinas coser y escribir. Se cambian y se compran toda clase de muebles, pagando más que nadie.
«LA PRINCESA»
San Rafael 575 y 577, entre Escobar y Gervasio Telf U-5926

OPORTUNIDAD

Juego de cuarto de tres cuerpos con elegante butacón desde $100.00 ¡Dando y dando! Necesitamos dinero. También chaisslong de imitación piel y juegos tapizados a precios increíbles. Mueblería «García Espinosa». San Rafael entre Aramburo y Soledad

VENTAS

56 MUEBLES Y PRENDAS

¿QUIERE UD. AHORRARSE $100 EN LA COMPRA DE SU REFRIGERADOR

Capacidad 6-20. Acabado de recibir de fábrica y de la más alta calidad, Zulueta 456.

SE VENDE UNA CAMA CON COLchón mesa de noche, carpeta, máquina de escribir «Mercedes» Calle 21 No. 508, apartamento 26 Vedado

MAQUINAS DE ESCRIBIR

Sumar, calcular, coser, muebles de oficina y hogar, objetos arte, joyería fina y ropa de moda para caballeros.
COMPRO Y VENDO
La Confianza, Suárez 17, M-9603.

JUEGO DE CUARTO ARTE MODERno muy fino es una verdadera oportunidad de hacerse de un buen juego. Véalo y le gustará. Prado 103 1er. piso entre Refugio y Genios.

57 UTILES DE OFICINAS

ADRESOGRAFOS Y MIMEOGRAFOS

Alquiler, Ventas, Cambios. Se hacen circulares correctas e instantáneas a módico precio. Marcos, Placas y gavetas para adresógrafos. Accesorios. Toda clase de máquinas de oficina. «Bolsa de Muebles de oficina». O-Reilly 409 (frente a «La Metropolitana».) A-7744.

VENDO MAQUINA DE ESCRIBIR Remington casi nueva y Mimeógrafo Edison Amistad 462 entre Reina y Dragones de 9 a 12 y de 2 a 5 Zaguán izquierda.

SE VENDE A PRECIO DE OCASION máquina de escribir «Underwood» de 26 pulgadas, Suárez 17 bajos.

"ART METAL"
EL ARCHIVO INCOMPARABLE

Más de 100 modelos a precio de otros de inferior calidad. Proteja sus documentos con un «Art Metal». La más grande manufactura de muebles de acero. Agentes exclusivos: «Bolsa de Muebles de Oficinas», O-Reilly Nro 409 (frente a «La Metropolitana», Telfs. A-7744 y A-7743.

MAQUINAS ARCHIVOS
BUROS
CAJAS
Pupitres

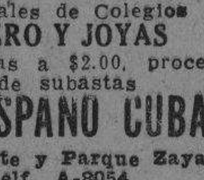

Materiales de Colegios
DINERO Y JOYAS
Fluses y capas a $2.00, procedentes de subastas
LA "HISPANO CUBA"
Monserrate y Parque Zayas
Telf. A-8054

MUEBLES DE OFICINA
VENDO, COMPRO, CAMBIO
Máquinas de escribir, sumar, calcular, mimeógrafos, adresógrafos,
CAJAS DE HIERRO
Archivos tarjeteros, Kardex, armatostes de acero y seccionales de acero.
BUROS
Biblioteca, juegos de despacho, sillas giratorias y toda clase de muebles para oficina.
MAQUINAS ESCRIBIR ROYAL A PLAZOS Y AL CONTADO
Gran lote de máquinas de escribir
Compostela 205, entre Progreso y O-Reilly
O-Reilly 360 entre Habana y Compostela
Teléfonos: M-8638 y M-8081

58 LIBROS E IMPRESOS

LIBROS. GRANDES REBAJAS: Diccionario Hispano Americano, 28 tomos $35 (nuevo vale $250.00) Tesoro Juventud 20 tomos $17, (nuevo $65) Historia Universal «Oncken» 46 tomos $55. (Nuevo $260.00 y otras obras a precio rebajado por motivo de balance. La Predilecta, San Rafael y Oquendo.

"EL NUEVO COMERCIO"
Fábrica de libros comerciales

Marta Abreu (Amargura) 306
Teléfono M-3693

59 RADIOS

VENDO URGENTEMENTE RADIO Grunow de mueble de once tubos toda onda, en magníficas condiciones por tener que embarcar al interior. $50.00, Gloria 773 bajos, habitación número 3.

VENDO PRIMERA OFERTA PREcioso radio color marfil 3 tubos propio para regalo a persona de gusto, y máquina de coser Singer ovillo central. Véalo en Monserrate 471 frente a Cruz Roja

RADIO-MECANICOS, VENDO POR urgente necesidad manuales con 4.000 circuitos de Radios, comprendidos años 1934 al 1939 inclusives. Regalo en $15.00 Telf I-5466

60 INSTRUMENTOS DE MUSICA

MAGNIFICO PIANO KRAKAUER, juego comedor estilo Adams (particular) a la primera oferta razonable. jardín Vogue, San Lázaro 676.

VENDO PIANO FRANCES «PLEyel» otros de las acreditadas marcas «Milton», «Tonk», «Cable», «Howard», «Cobinet Gran», «Chassaigne Freres», estado flamante magníficas voces, facilidades pago. «El Brillante» Aguila Nro 513

"LA INTTRNACIONAL"

De Paseo del Prado número 256, entre Trocadero y Animas. Vende los mejores pianos verticales y de colas, de las afamadas marcas «Wurilitzer» y «Bluthner». Facilidades de pagos. Compramos pianos todas marcas. Los tomamos parte pago. Telf. A-6100.

SE VENDE PIANO COMPLETAMENte nuevo. Se da muy barato. También liquidamos algunas guitarras. Violines y música en general, Monte 408, entre Aguila y Angeles.

CUALQUIER PROBLEMA EN PIAno como venta, compra, reparación, etc., llame inmediatamente Peters-Sanson. X-3430. Económicos se ofrecen un armonium y un vertical, espléndidas condiciones.

PIANOS DE DE TODA GARANTIA, a precios económicos, puede verlos casa Arango Gloria Nro 520

VENTAS

60 INSTRUMENTOS DE MUSICA

PIANOS DE CALIDAD

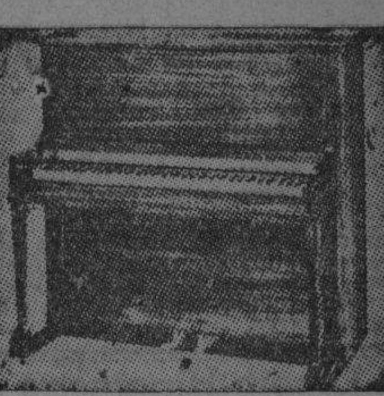

«R. S. HOWARD»
«JOHN L. STOWERS»
PRECIOS RAZONABLES DESDE $100
Facilidades de pago. Exposición: cuarto piso del edificio «Stowers», San Rafael entre Galiano y Aguila Teléfono M-1972 Habana.

SE VENDE MAGNIFICO PIANO buen estado muy barato, casi regalado. Informan 10 de Octubre 1412. Víbora.

VENDO FLAMANTE PIANO PREciosas voces teclado de marfil, se da muy barato. Zanja No. 670 bajos.

$65 CO VENDO PIANO NUEVO COMpletamente apenas usado buena marca, precioso sonido, tres pedales, por asunto familiar, se garantiza tiene banqueta casa particular X-2722 llamar señorita Blanca.

PIANOS, VIOLINES GUITARRAS, acordeones, libros y piezas de música, siempre las últimas novedades, todo muy barato. Casa de Música, Monte 408, entre Aguila y Angeles.

LIQUIDACION

Pianos, muchos pianos; tenemos el que Ud. necesita, del precio que lo desee con todas las facilidades a su alcance.
Extenso surtido en pianos europeos y americanos, Verticales y cuarto cola, propios para profesional, persona de gusto y también para estudios. Aproveche estas gangas.
EN ALQUILER DESDE $2.00
LA PREDILECTA
SAN RAFAEL 803 Y 805
U-2530

AFINADORES

AFINE SU PIANO POR $3.00 CON toda garantía y absoluta seguridad. Manuel Domínguez, afinador mecánico y barnizador de pianos, graduado en la escuela «Danguard» en New York Taller de Reparaciones: Dragones entre Prado y Zulueta Telf. M-3040

61 DE ANIMALES

HAGASE AVICULTOR LE ENSEÑAmos gratuitamente. Industria lucrativa sport fascinante. Le vendemos las aves y los alimentos, comprándole el producto. Representamos las mejores granjas de Cuba. Visítenos. Escríbanos. «El Paraíso», Monte 508 Telf. M-5179

CANARIOS HAMBURGUESES APROximándose la época de la cría, liquido canarios a $5.00 pareja en variados colores. Castillo Nro 312 entre Cristina y Vigía.

GRANJA "DELLA"

ESTRELLA Nro. 1 TEL. (ARROYO Naranjo) 41-3 CALABAZAR HABANA
Undécimo Concurso de Puestas. Campeonato 1938-1939, 1,492 huevos 1,733, 60 puntos PRIMER PREMIO PATIO R. I. R. Con aves procedentes de Campeonatos en los X y XI Concursos de Puestas y Primeros Premios en Aves de Exposición, es posible garantizar la más alta calidad en Aves Adultas, Pollonas, pollitos y huebos en varias razas y especialmente en RHODE ISLAND RED, Catalanas del PRATT. ?Visite la Granja. Telf en Habana A-6606

SE VENDE UNA YEGUITA PONY percherona, la única en Cuba, importada, lindísima, muy mansa de tiro y monta y una cesta. Informan Gómez 21 y G Vedado. Picadero.

SE VENDEN UNOS PERIQUITOS en colores muy bonitos calle 4 Nro 208 Línea y 11 Vedado Habana

GRANJA 'M. SUAREZ" CAIMITO DEL GUAYABAL

Se venden gallos finos de pelea. Algunos lidiados en el Club Gallístico de la Habana. Informan: En la Granja y en el Telf. FO-1624.

VACAS

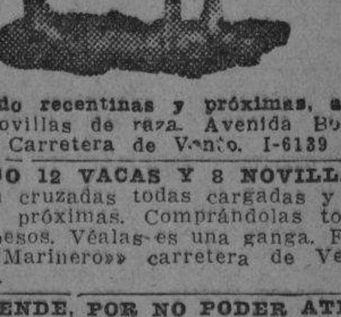

Vendo recentinas y próximas, añojas. novillas de raza. Avenida Boyeros y Carretera de Vento. I-6139

VENDO 12 VACAS Y 8 NOVILLAS, bien cruzadas todas cargadas y algunas próximas. Comprándolas todas a 20 pesos. Véalas es una ganga. Finca ««Marinero»» carretera de Vento km. 6.

SE VENDE, POR NO PODER ATENderlas, hermoso lote de 80 gallinas o más, criollas, sanas y fuertes para criadores ambiciosos. Finca Alberro. Loma de Tierra. Informes: Telf. F-3582. Habana. De 8 a 12 a. m.

VENDO A PRECIO DE SITUACION, mulos, carros y arreos de todas clases, caballos, mulos de monta y Pony 4 potros sementales, 7 y media cuartas, bonito color, 40 mulos criollos domados de monte y carros cerrados para lecheros y un burro semental criollo, una cesta de mimbre con sus arreos, montura y una Pony, Domingo Jarro, Marina y Atarés. Jesús del Monte. Telf. X-1874

APICULTORES

APICULTORES VENDO 3 APIARIOS magníficas condiciones, para trabajar 6 meses zafra consecutivos 500 colonias, produce 4.750 a 6,500 galones anuales. Peralejo Nro 40 Artemisa. Ciriaco Laucirisa.

62 OBJETOS VARIOS

TEODOLITO. SE VENDE UNO EN perfectas condiciones. Se da barato. Concordia 953, altos.

SELLOS. SE VENDE GRAN COLECción a privado Kochmann, Vedado, calle 13 Nro 67, altos, derecha.

M.E.C.D. 2016

VENTAS

62 OBJETOS VARIOS

ACERO FRANCES VENDO
Stock 16 mil libras barras planas y cuadradas de 1.1|2, 1.3| 4y 2 pulgadas. Diez centavos libra. Martínez Lamparilla 316 Habana.

SELLOS CORREO. MAGNIFICA COlección 14.000 ejemplares montada 4 álbums Scott. Valor catálogo $2.000. Véase Gran Hotel Teniente Rey y Zulueta, habitación 223 de 2 a 5, precio: $150.

SE VENDE UNA PORTADA DE 4 metros, (vidriera y puerta de cristal); una división de vidrio y madera de 12 metros, un cristal grande de 1|4 de grueso para vidriera. Telf. I-6704.

DISCOS, COMPRO DISCOS DE OPEra en cantidades, librería «La Biblioteca» Belascoaín 566, esquina Pocito, también compro libros usados y sellos de correo.

Dinero-Hipotecas

63 SOLICITUDES

HIPOTECAS. —TENGO $3.000 PARA colocarlos en hipoteca sobre propiedad urbana. Belascoaín y Pocito café «Trianon» Lizasoain.

PRESTO DINERO DESDE $500.00 en adelante en primera hipoteca. Interés desde el 6 por ciento. No corredores. Telf. A-6836. Campanario 90 (306 moderno) bajos, entre Neptuno y San Miguel, señor Correa.

DOY DINERO EN PEQUEÑAS PARtidas en hipoteca, también sobre automóviles, panteones, etc. Sr. Sotero A-9828 de 1 a 5 p.m.

64 OFERTAS

PRESTAMOS. SE HACEN DE $300 hasta $600 con hipotecas amortizables bajo un plan acumulativo en 30 meses. La Metropolitana Depto. 410. Tfno. A-6416 González.

DOY DINERO SOBRE MUEBLES, automóviles, dejándolos en poder de sus dueños. También para sueldos establecimientos, bóvedas, hipotecas, sub-hipotecas, alquileres, usufructos, condominios. Lavielle. Telf. A5-4961. Obispo 313

DESCUENTO LETRAS DE CAMbio y presto dinero con garantía de sueldos personales y cualquiera clase de propiedades. Dr. García Acosta. Metropolitana 242. Teléfono A-4346.

DESCUENTO LETRAS DE CAMbio y presto dinero con garantía de sueldos personales y cualquier clase de propiedades. Dr. García Acosta, Metropolitana 242, Telf. M-4346.

VENGO VARIAS PARTIDAS DE MIL pesos para darlas en primera hipoteca separadas en la Habana y sus barrios, no corredores. Torres, Manzana de Gómez 420

DINERO
Sobre joyas en todas cantidades «LA PERLA», Animas Nro. 404, casi es. a Galiano Telf. A-8222

DINERO
Facilito grandes y pequeñas cantidades en primera hipoteca desde el 7 por ciento en adelante, para la Habana y sus barrios. Compro y vendo casas, solares y créditos hipotecarios Compro y vendo Bonos y Acciones.
Julio C. Granda
Obrapía 33, entre Cuba y Aguiar. Teléfonos: M-5921 y FO-1668

65 BONOS Y VALORES

COMPRO BONOS Y ACCIONES, CENtro Gallego y Banco Asturiano, Compañía Cubana de Electricidad, inversiones e inmuebles. También se pignoran. Compro y vendo acciones de todas las compañías cotizables y no cotizables en la bolsa. Manuel Piñol Amargura 70.

CAJAS RESERVADAS
Las tenemos en nuestras bóvedas construídas con todos los adelantos modernos y las alquilamos para guardar valores de los interesados. En esta oficina daremos todos los detalles que se deseen.
N. GELATS Y COMPAÑIA
105 Aguiar 107 esq. Amargura

PARA LAS DAMAS

67 PELUQUEROS

PACO, EX-PELUQUERO DE «LLOrens» sirve a domicilio Croquignol sin corriente (sin máquina ni electricidad) hecho en su casa, cómodo y garantizado, tintes, melenas, postizos, etc. U-5420

68 MASAJISTAS

MASAJISTA. ELSA BRUNNER. EXperta masajista, conocida entre la mejor sociedad y hoteles, regresó hace poco del extranjero y ofrece de nuevo sus servicios a domicilio. (Hora) de 2 a 5. Animas No. 109 altos. Telf. M-9793.

70 INTERES PARA LAS DAMAS

MASAJISTA EXTRANJERA EXPERta en masaje ortopédico así como para activar la circulación. También para adelgazar, tiene referencias de clientas conocidas $1.00 la hora. Informan Telf. FO-3752

EXTIRPACION RADICAL DEL VELLO
Tratamientos garantizados. Señora Sánchez, San Nicolás 168, altos Teléfono A-7487

SEÑORA: NO BOTE NI REGALE SU sombrero sin verlo «Celestina». Especialidad sombreros niñas. De un sombrero viejo un modelo. Toda persona que compre o reforme un sombrero se le dará un vale para la peluquería «Fémina», San Rafael 355.

SISTEMA ALEMANY
Autora y Directora, Profesora señora Matilde Alemany. Pruebe y compare con las que cortan con complicadas plantillas imposible aprender a cortar perfecto. Todas las sucursales de este moderno sistema «Alemany» en la Isla entera ofrece seis clases Gratis a las equivocadas que creen haber aprendido por métodos de plantillas. (Titulamos). Se encantarán de este Sistema «Alemany». Academia Central de Corte y Confección. San José 257.

VELLOS
Extirpación definitiva de los vellos de la cara, muslos, piernas, etc. Tratamiento garantizado. Siete años de éxitos en Cuba. Sra. Alexander, calle Tercera Nro. 405 entre Dos y Cuatro, Vedado.

Corte y Costura
ACADEMIA «SANTA TERESA»
Calle 23 No. 1511 (Vedado entre 24 y 26 F-5096. Hágase profesora en tres meses. Desde la primera clase usted podrá cortar sus vestidos por figurín. También clases por correspondencia. Pidan la primera lección incluyendo 3 centavos para franqueo. Expedimos títulos.

PARA LAS DAMAS

70 INTERES PARA LAS DAMAS

Corte Moderno Nacional
SISTEMA «MENDEZ»
Método rápido y eficiente, reconocido como el más moderno para la enseñanza pública. Magníficos resultados; en poco tiempo puede hacerse experta profesora por este modernísimo sistema. Clases a domicilio y correspondencia. También por ajuste. Cursillo para las que deseen aprender a hacerse su ropa en poco tiempo. Se cortan y entallan vestidos. Academia Central, Campanario 304 esq. a Neptuno. Clases de Piano.

¡FUERA CANAS! OBTENGA HERmoso color negro, castaño o rubio usando tintura «La Favorita». Teñido de cabello $3.00. Estuche $1.00. De venta en todas las farmacias. Depósito: Virtudes 206. Casa «Pilar». Telf. M-9293.

ENSEÑANZAS

75 PROFESORAS-PROFESORES

ENVIEME UN SELLO DE DOS CENtavos para explicarle cómo puede enseñarle el inglés por correspondencia. Aguacate 313 (altos) J. Mora González.

MATEMATICAS, BACHILLERATO Y comercio, aritmética, Geometría Gramática, Física y Química etc. clases particulares y a domicilio. Profesor especializado en importantes Academias. Sr. Alcobé, Animas Nro 59 departamento 321 Telf. M-4147 de 12 a 2 p.m.

INGLES FRANCES — INSTRUCTOR graduado escuelas Estadounidenses y francesas, con 15 años residencia en cada país. Clases a principiantes o adelantados en mi casa o a domicilio. Telf. M-1303.

ALGEBRA, MATEMATICAS FINANcieras, Contabilidad, para Instituto, Comercio, Universidad Dr. González. Inglés, Francés técnicos, todos grados, correspondencia comercial, traducciones técnicas Dr. Perles. San Rafael 462. Tel. A5-3501.

SE OFRECEN CLASES TAQUIGRAfía e inglés traducciones inglés-español por profesora con práctica en Estados Unidos. De 8 a 12 y 2 a 5 p.m. Telf A-7231

CONTABILIDAD - MATEMATICAS
Cursos Universitarios, profesionales y elementales. Algebra, Gramática, Aritmética y otras asignaturas. Sr. Leal F-3758. 12 No. 518 esquina 23 apartamento 8.

CLASES DE INGLES POR INGLEsa de Londres; Fina y de esmerada educación. A particulares o Colegios «S. H.» M-7730.

PROFESOR PEÑEÑORI — CLASES
Clases particulares de inglés y francés, enseñanza primaria y secundaria. Pida informes al Telf. U-7831 de 12 m. a 1 p.m.

TAQUIGRAFIAS GREGG, PITMAN, Orellana, Duployé, en inglés, francés, español) Algebra, Gramática, Física, Aritmética, Teneduría, Gramática, Mecanografía, Bachillerato, Preparatorias Universidad Instituto. A domicilio una o todas $5.00 Trujillo, U-26111

SEÑORITA PROFESORA DE PIANO solfeo y teoría, método fácil y práctico enseñanza de piezas de clases a la semana $3.00. Telf U-5081

PROXIMA A EMBARCAR A NEW York, señora de estricta moralidad, se hace cargo de acompañar estudiantes de ambos sexos, desde 12 años y de estar al tanto de ellos. Doy referencias. Escriba a E. C. V. Línea esquina a Rabell, Alturas Buena Vista, Marianao.

INGLES, TAQUIGRAFA (INGLESA y española) Teneduría, Cálculo Mercantil Aritmética, Algebra, Ortografía y Mecanografía, $5.00 mensuales a domicilio, $3.00 en su casa. Estrella 166, altos. Profesor Heitzman. Teléfono A5-1822

PIANO, SOLFEO, GUITARRA, VIOlín, mandolina $3; profesorado expertísimo, sistema rápido fácil, Piezas al mes. Exámenes trimestrales. Especialidad alumnos haraganes Informes: lunes y jueves. San Rafael 473, teléfono FO-3297.

PROFESORA DE FRANCES CLASES en su casa especial cuidado en la pronunciación. Telf I-4165 en la misma se solicita profesora normalista.

PROFESORA INGLESA DA CLASE a domicilio, en su casa, en la academia. Informan F-5781.

PROFESORA FRANCESA, DA CLAses de francés en su casa, a domicilio, colegios, colectivas, prepara exámenes o particulares. Inmejorables referencias. Llame: I-5606, o al A-6722 apartamento 20.

INGLES
HAVANA BUSINESS ACADEMY
Desde lo más elemental hasta lo más adelantado enseñamos en nuestros 40 cursos diarios Sistema seguro, rápido e interesante al alcance de todos. Profesorado americano. HAVANA BUSINESS ACADEMY Línea 357, teléfono F-3043. Sucursal Neptuno y Amistad Telf A-6033

ESTUDIOS BAILES MODERNOS
Tomasín 10 años práctica, enseño Danzón, Son, Paso-doble, Vals, Blues, Fox, Tango. Clases a todas horas. Voy domicilio, San Nicolás 1008 entre Gloria y Misión, dos cuadras Monte.

GRAMATICA, ARITMETICA, TAquigrafía Pittman, Mecanografía al tacto, ingreso en Institutos y Normales, clases a domicilio. Diráctica novísima. Cuotas módicas. Doctor Pedrós L Nro 256 Telf F-4124

APRENDA EN SU CASA, —CONTAbilidad, Taquigrafía Gregg, Inglés, Español e Inglés. Experto graduado en los Estados Unidos. Clases a domicilio por $1.00 la hora. Teléfono F1-6282

ESTUDIE POR CORREO
La academia «Rabiña», en Neptuno 414, esq. a Manrique, altos M-7849, tiene organizado clases por correspondencia desde hace años habiendo prestado gran beneficio a aquéllos que tiene deseo de prosperar. Estudie las asignaturas siguientes: Taquigrafía; Mecanografía; Teneduría, Cálculos Mercantiles; Gramática; Ortografía, Procurador, Química industrial, inglés, francés etc. Informes: Academia «Rabiña», Neptuno 414, esq. a Manrique Telf. M-7849.

OBSEQUIO DE LA ACADEMIA DE COMERCIO
Luis B. Corrales. Establecida en 1889. Enviando $0.15 en sellos recibirán mi Aritmética Mercantil, y por $0.25 más, mi «Ortografía en el Bolsillo», acabada de publicar. Enseñamos Teneduría de Libros. Taquigrafía e Inglés. La Mecanografía $1.00 mensual. Nuestros Títulos los más solicitados. Lealtad 567 entre Salud y Dragones. Telf. A5-1632.

COMPETENTE PROFESOR DA CLAses a domicilio taquigrafía españolinglés e inglés, mecanografía, Cálculos mercantiles. Telf F-5937

GARANTIZO USTEL HABLARA INglés pronto. Clases individuiales gramática, lectura, dictado comercial, especialidad para sostener conversación. Prepara para viajes y exámenes. Competente profesora americana, Campanario 454, altos.

PROFESOR AMERICANO (ABOGAdo) graduado en la Universidad de Yale, se ofrece para clases (particulares y colectivas) en inglés. Precios módicos. Muy poco español en sus clases. Para informes, diariamente, 12 m. a 2 p.m. y 9 a 10 p.m. San Rafael 773 aprt. 32 Telf. Sr Martínez A-8168

PROFESOR PARTICULAR DA CLAses a domicilio por la noche de enseñanza primaria preparatoria, bachillerato parte letras, idiomas. Telf. M-3376 apartamento 31 Sr. Santos. Llamar entre 11 y 12

PROFESORA DE INGLES DESEA cambiar este idioma por Matemáticas con persona competente. También se hace cargo de traducciones inglés-español y vice-versa. Escribir a «Profesora» al DIARIO DE LA MARINA dando detalles.

ENSEÑANZAS

76 COLEGIOS

PUPILOS DIEZ PESOS
6 a 18 años. Alimentación abundante y nutritiva. Vigilancia y moralidad, Taquigrafía, Teneduiría, Cálculos, Mecanografía, Inglés, Francés, Radio. Compostelo 706 esquina a Acosta, Colegio Cuba.

HOGAR INFANTIL CAMPESTRE
COLEGIO CLAUDIO DUMAS
El mejor colegio para la salud de su hijo, siguiendo los dictados de la Higiene y la Pedagogía moderna (Escuela Nueva). Estamos en una preciosa finca de recreo a 30 minutos de la ciudad, por sólo 5 centavos en ómnibus Ruta 7. Muelle arbolado, parques, huertos, jardines, campos para deportes y cultivos; excelente agua, 1a. y 2a. Enseñanza, Comercio, Escuela Agrícola, etc. Organización militar. Profesores doctorados y especializados. Finca «La Caridad», basado San Francisco de Paula, kilómetro 15, Carretera Central. Internado económico para varones. Externado para varones y señoritas. Informes por el A-6456.

PUPILOS DESDE SEIS PESOS
Ambos sexos. Alimentación abundante y nutritiva, vigilancia y moralidad. Inglés diario. Estudios comerciales. Corte y Costura. Compostela 706 esquina a Acosta. Colegio Cuba.

COLEGIO Santa Teresa
INGRESO AL BACHILLERATO
Enseñanza en inglés y español. Primer Grado. $3.000. Segundo $4.00. Tercero y Cuarto $5.00. Quinto y Sexto, $6.00. Séptimo y Octavo $7.00. Autorizado para expedir certificados de Octavo Grado para ingresar en Normales, Institutos, Hogar etc. Taquigrafía, Menacografía, Ortografa, Inglés, Correspondencia Comercial. Corte y Costura y Labores. Clases de piano. Pida prospecto, Calle 23 No. 1.511 entre 24 y 26 Vedado. Teléfono F-5096.

"SAN ELOY"
Colegio y Academia. Fundado en 1907. Primera y Segunda Enseñanza; Preparatoria; Bachillerato; Comercio; Idiomas; Cultura Física. Cursos preparatorios especiales. Admitimos pupilos y medios pupilos y externos. Quinta Menocal, Samá 31, Marianao Telf. FO-7462. Pida Prospectos.

77 ACADEMIAS

COLEGIO ACADEMIA "BRAVO"
Ingreso, Ciencias Comerciales Ingenieros, Normales, Bachillerato, Comercio y Cadetes
Repaso de todas las asignaturas del Bachillerato. Autorizado para expedir certificado de 7o. y 8o. grados. Mecanografía, Taquigrafía, Teneduría, Inglés. Profesores especializados para cada grado en la enseñanza primaria y superior. Clases diurnas y nocturnas para ambos sexos. Servicios de ómnibus a domicilio.
Neptuno y Lucena, Telf. U-2627

HAVANA BUSINESS ACADEMY
Profesores y sistemas procedentes de los mejores Business Schools de los Estados Unidos. Elevados standars de enseñanza comercial en inglés y español. Todos los graduados en nuestro curso secretarial han encontrado empleo bien remunerado. Taquigrafías Pitman y Gregg. Omnibus. Línea 357 F-3043 y Neptuno esquina a Amistad A-6033

ACADEMIA RABINA
Neptuno 414 (altos) esquina a Manrique. Telf. M-7849. Ingreso a la Escuela de Ciencias Comerciales de la Universidad
Clases individuales. Francés. Inglés y Teneduría. Taquigrafía «Pitman» y «Gregg», Mecanografía, Correspondencia y Aritmética Comercial. También clases por Correspondencia. Ingreso en Escuelas de Ingenieros, Arquitectos y Comercio. Servicio de ómnibus y de internos. Pida prospectos. Expedimos títulos y proveemos de empleo a nuestros graduados.

ACADEMIA DE IDIOMAS ROBERTS, Malecón 153. Telf. M-2124. ¿Desea usted aprender inglés? Compre el método Robert. Se recomienda por sí solo. Distinción, eficiencia, garantía Cuarta edición: $2.00.

COLEGIO ACADEMIA "BRAVO"
Ingreso. Ciencias Comerciales, Ingenieros, Normales, Bachillerato, Comercio y Cadetes.
Repaso de todas las asignaturas del Bachillerato. Autorizado par expedir certificado de 7o. y 8o. grados. Mecanografía, Taquigrafía, Teneduría. Inglés Profesores especializados para cada grado en la enseñanza primaria y superior. Clases diurnas y nocturnas para ambos sexos. Servicios de ómnibus a domicilio.
Neptuno y Lucena, Teléfono U-2627

INTERES GENERAL

CIEN CARTAS Y CIEN SOBRES, FInos, impresos: $1.00. Cien tarjetas visita, cincuenta centavos; trescientas: $1.00; sellos de goma, impresos comerciales. Imprenta, O-Reilly 315, esquina Habana.

100 SOBRES, 100 CARTAS Y 100 tarjetas impresas todo $1.00. Propaganda Tipografía García y Zayas. San Miguel 657, entre Lucena y Marqués González, U-2634. Recibimos órdenes interiores y domicilio.

NO BASTA QUE LA CALIDAD DEL café sea buena; requiere que esté tostado fresco del día, y molido en el acto para que conserve toda su calidad y aroma. Con todos estos requisitos lo encontrará usted si lo compra en «El Fénix», tostadero de café especial para familias. Neptuno Nro. 631 y Gervasio. Lo tenemos desde 30 cts. libra en adelante. Servicio de mensajeros a todas partes. Teléfono U-3104.

VIAJA POR PAISES FRIOS? LLEve ropa apropiada Marcos, ex cortador del «Bazar Español», de Oviedo, (España) especialidad en abrigos de señoras, caballeros y niños. Neptuno 509 Campanario y Lealtad.

ALQUILERES

79 HOTELES

«HOTEL ALAMAC»
Apartamentos y habitaciones, con baño interior, elebador, servicio de hotel, espléndido comedor, situado en el centro de la ciudad, económico y exclusivo. Galiano 308 esquina a Neptuno A-8002.

Y la de su familia. El lujosísimo hotel Belmont, el más céntrico de la ciudad. San Rafael e Industria. Con tres excelentes comidas: $50.00 matrimonio. Una persona $35.00.

ALQUILERES

79 HOTELES

TELMA RESIDENCIAL
Villegas 466 casi esquina a Muralla; magnífico hotel acondicionado todo confort para residentes y transeuntes, agua siempre fría y caliente. Habitación amueblada e inmejorable comida a la carta 2 personas desde $45 A-9985

HOTEL "CANADA"
Villegas y Tejadillo. Habitaciones, balcón agua fría y caliente, inmejorable comida, elevador, ambiente familiar, 2 cuadras Prado, 3 Parque Central A-0400 Matrimonio desde 20 pesos.

EN HERMOSA RESIDENCIA SE ALquila habitación con excelente comida, todas las comodidades en lo mejor del Vedado. N. esq. 19, 201 altos frente al Club Cubaneleco.

HOTEL SAN LUIS
EL MEJOR EN SU CLASE CONFORT MODERNO
200 habitaciones todas teléfono y baño privado, a precios económicos, mensualidades desde $40.00 una persona y $60.00 matrimonio. 3 excelentes comidas. Hay apartamentos con balcón a la calle. HOTEL SAN LUIS, a una cuadra del Parque Maceo, Belascoaín Nro 73 U-1082 y U-1081

HOTEL «QUINTA AVENIDA», ZUlueta 505, esquina Dragones, alquilo departamentos vista a la calle con y sin patio, buena comida, esmerado trato, precios especiales para familias. Telf. M-2078.

HOTEL SAN CARLOS
Egido y Monte
¡¡VIVA USTED AQUI!!
MAS CENTRICO
MAS COMODO
MAS ECONOMICO
Hay apartamentos para familias, habitaciones de matrimonio e individuales. Comida sana y variada. Servicio esmerado. Visítenos y le informaremos ampliamente.

HOTEL HANABANA
Neptuno Nro 105 entre Prado y Consulado. —Magníficas habitaciones con servicio privado, elevador día y noche, inmejorable comido, precios especiales a matrimonios estables. — Teléfono A-9041

HOTEL MIRAMAR. EL PREFERIDO de las familias que desean comer bien y vivir tranquilas. Separamos habitaciones por correo a personas del interior Precios económicos. Prado 2 esquina Malecón A5-3692.

"PULLMAN"
Consulado 312 y 314 altos, casi esquina a Neptuno habitaciones con baño privado y todo servicio, agua abundante comida excelente, moral y seriedad. Telf A-7401

«HOTEL INTERNACIONAL»
De Francisco Gómez. Frescos y amplios departamentos, agua corriente en el interior y caliente en los servicios. Excelente comida. Esmerada servicio. Una persona desde $20 y dos desde $35 al mes. Tejadillo 60, teléfono A-9958

GRAN HOTEL LUZ
OFICIOS 409
(Antes 35)
DE BARREIRO y Hno
Esta acreditada casa cuenta con cien apartamentos y habitaciones, todas con balcón a la calle, excelente comida a la criolla y española, estilo casa particular. Agua caliente de noche, elevador, Precios económicos. Telf. M-3215. Abierto día y noche.

HOTEL PRADO
Prado 351 esquina Virtudes. Entrada por Virtudes. Habitaciones balcón calle con lavabo; buena comida, ascensor día y noche, atención, buen trato; familias estables precios reducidos, viajeros un peso toda asistencia. Telf M-7660

THE SAVOY
F y Quince. —Vedado
Telf: F-6616
Situado en un lugar alto del Vedado, con fácil y frecuente comunicación con la ciudad y repartos. Rodeado de jardines, con 600 metros de hermosos portales. Las habitaciones tienen ventilación directa teléfono, baño privado, con agua fría y caliente. Precios moderados, incluyendo tres excelntes comidas. El servicio en mesas separadas, para cada familia.

HOTEL VEDADO
CALLE 19 ESQUINA A M
Residencia excelente que reúne excepcionales condiciones para vivir con toda comodidad. Frecuente y fácil comunicación con la ciudad y repartos. Esmerado servicio, comida criolla, española y americana. Telf F-6631

HOTEL "ANDINO"
San Lázaro 1218, esquina a M. U-2553. Unico en su clase. Moderno, céntrico, amplio, fresco, saludable, frente Universidad. Conviene para los que necesitan vivir cerca de los hospitales Calixto García o Mercedes. Habitaciones con baño privado, balcón, hermosa vista, con tres excelentes comidas, 45 pesos, matrimonio. Una persona desde 28 pesos. Clientela escogida. Pensión completa para huéspedes del interior. Precios sin competencia. Esmerado servicio en mesas separadas.

HOTEL «MIRAMAR» TENEMOS AMplias y frescas habitaciones con baño privado, desde $50.00 para dos personas Sin baño desde $40.00 Excelente comida, Prado 2 esquina Malecón A5-3692

HOTEL COLONIAL
SAN MIGUEL 254
Esquina a Galiano. Habitaciones y apartamentos con baño privado y muebles modernos. Magnífico comedor con carta. Elevador día y noche. Precios especiales para huéspedes, por mensualidades. Confort y moralidad. Telf. A-6958

HOTEL "IDEAL ROOM"
PRADO 509 (POR PASAJE)
Hay habitaciones disponibles, balcón, baño, agua caliente y fría, frente al Capitolio. Nunca falta el agua, fría y caliente. Precios con comida para matrimonio, desde 35 a 45 Tomo informes de esta gran casa, visítela aunque sea por curiosidad, por adentro la mejor. Se exigen referencias de moralidad y pagos. Prado 509 (por pasaje) 93-B.

HOTEL «ALAMAC», APARTAMENtos y habitaciones con baño interior, elevador, servicio de hotel, espléndida comida, situado en el centro de la ciudad, económico y exclusivo. Galiano 308 esq. Neptuno A-8002.

ALQUILERES

79 HOTELES

HOTEL «VANDERBILT»
Neptuno 1223. Situado en lo mejor de la Loma de la Universidad, lujosas, amplias y confortables habitaciones; baño privado; agua abundante fría y caliente. Atención esmerada. Neptuno 1223. Conviene para los que tengan que vivir cerca el Hospital Calixto García.

HOTEL "PALACIO CUETO"
Muralla e Inquisidor M-2674, habitaciones y departamentos, agua fría y caliente, hermosa vista frente al parque, tres excelentes comidas, muebles, limpieza, elevador, ambiente familiar, matrimonios desde $40.

HOTEL CAMPOAMOR
Espléndidas habitaciones con baño privado completo, agua fría y caliente, nunca falta el agua. Muebles nuevos de caoba puede traer sus propios muebles. Comida sana y limpia. buen cocinero. Precios económicos. Compostela 608, moderno, entre Sol y Luz Telf. A-7350

VIVA FELIZ
Hotel Roosevelt
AMISTAD Y SAN MIGUEL
$55.00 Matrimonios con tres excelentes comidas mensuales.
Apartamentos para familias, todos con baño privado. Elevador día y noche.

HOTEL WASHINGTON
Virtudes 6, entre Paseo del Prado y Zulueta, en lo más céntrico de la ciudad, buenas y frescas habitaciones, excelente comida. Precios económicos, especialmente para familias estables. Telf. M-3613.

ATLANTIC HOTEL PRADO 251 ESquina Trocadero grandes y ventiladas habitaciones lujosamente amuebladas, con o sin comida a precios económicos Prado 251.

80 CASAS DE HUESPEDES

CASA DE HUESPEDES GALIANO 455 aoltos de Metropol, habitación espléndida con lavabo, aguia caliente, abundante comida variada, sólo moral absoluta M-7380

«CASA DE HUESPEDES» GALIANO 455 altos de «Metropol», habitación espléndida con lavabo agua caliente abundante, comida variada. Moral absoluta. M-7380.

NUEVA DUEÑA GALIANO 463, ALtos, entre San José y Barcelona, casa huéspedes, espléndidas habitaciones, baño agua fría y caliente, inmejorable comida. Matrimonios abonados. Precio módico. Casa moralidad, M-8857.

CASA HUESPEDES CONFORTABLE y de ambiente familiar, alquila habitación a la calle, propia matrimonio, Comida española y criolla. Toda con aceite. No hay mesquindad. O-Reilly 503 altos.

GRAN RESIDENCIA, PRADO 352, espléndida habitación para 3 o 4 personas, otra de esquina a Prado, También en la azotea. Servicio completo, referencias, precios reducidos.

HUESPDES «LA MILAGROSA»
Habitaciones grandes y ventiladas con baño privado y agua caliente, propias para matrimonio. Comida de primera a la carta. Precios de situación con toda asistencia. Absoluta moralidad y orden. Teniente Rey 204, altos, esquina Aguiar. Teléfono M-1250.

CASA HUESPEDES TURIS, MANRIque 64 entre Reina y Salud, Teléfono A-6388 alquila hermosas habitaciones vista calle e interiores Matrimonis $36.00 individuales $21.00. No falta agua, buena comida.

CASA DE HUESPEDES LA MEJOR SITUADA DE LA HABANA
San Miguel 261 entre Galiano y San Nicolás. Habitaciones de 20 a 25 metros cuadrados, comida especial para familias de moralidad. Visítenos y pida precios.

CASA DE HUESPEDES «LA REINA» en Reina 152, esquina Rayo. Habitaciones y departamentos amplios y ventilados con baños intercalados. Agua caliente. Comidas variadas. Moralidad y orden. Precios económicos. Teléfono M-6287.

NUEVA DUEÑA GALIANO 463, ALtos entre San José y Barcelona casa huéspedes, espléndidas habitaciones, baño agua fría y caliente, inmejorable comida. Admitimos abonados. Precio módico. Casa moralidad M-8857

GALIANO Y SAN RAFAEL ALTOS café La Isla, alquilo espléndido departamento de esquina, dos habitaciones y baño; en la misma una hermosa habitación vista calle a persona de estricta moralidad y prestigio.

MANSION ELSA
Lujosa residencia para familias con todo el confort, acabada de fabricar. Mucho fresco, lujosos baños agua fría y caliente a todas horas. Exquisita comida. Apartamentos de una, dos y tres habitaciones. Precios moderados, Calzada 359 entre G y H. Vedado. Tel. F-4786. Habana.

CAMPOMIR. — EMPEDRADO 517 ESquina Monserrate, dos cuadras Parque Central. Acabado reconstruir; amplios y frescos apartamentos, balcón, baños, lavamanos, con o sin muebles, comidas sanas y excelentes, Económico y moral. M-3274

LA MATANCERA.—CASA DE HUESpedes, la más céntrica de la Habana. Absoluta moralidad, mucha agua fría y caliente, mucho fresco Mucha buena comida y precios muy reducidos. Reina 219, esquina a Manrique. Teléfono A-0238.

CASA DE HUESPEDES ANGELES 56 altos, a una cuadra de Reina, se alquilan 2 habitaciones al lado del baño grandes, excelente comida y estricta moralidad. Agua caliente, hay teléfono.

81 CASAS DE COMIDAS

SIRVO CANTINAS; COMIDA BUENA y abundante, por 40, 60, 80 y un peso, pagos adelantados postre diario. Pocito 410 bajos Telf. U-2690

CASA PARTICULAR SERVIMOS cantinas domicilio, buena, abundante, su nuevo dueño ofrece soberbio menú; su casa Prado 155 altos, Telf. A-9320, 1. 40; 2. 50; 3. 75; 4. $1.

CASA PARTICULAR DESEA FAMIlia formal para mandar comida; papas rellenas, mariscos, tamal, pollo. Haga su pedido y se convencerá. Hora fija Telf. A-6414

COCINA ESPAÑOLA Y CRIOLLA, buena comida y variada particular haga la prueba, sirvo comida a domicilio en el Vedado llame F-6079

82 APARTAMENTOS

APARTAMENTO INTERIOR EN CAsa particular de absoluta moralidad, se alquila muy barato en Campanario 160, altos, entre Virtudes y Animas.

SE ALQUILA UN APARTAMENTO con baño, teléfono, agua fría y caliente y demás comodidades. San Rafael 313, altos, entre Rayo y San Nicolás. Telf M-2645

SE ALQUILA UN APARTAMENTO en casa de persona de moralidad, San Rafael No. 660 altos. Preguntar por Oliva.

EDIFICIO ARBOS, OQUENDO 308, entre San Rafael y San Miguel, alquilo apartamentos frescos e independientes. Informan en la misma.

VEDADO APARTAMENTO AMUEblado terraza, sala, comedor, cocina y pantry, cuarto y bajo Tel. F-5721

ALQUILERES

82 APARTAMENTOS

CERCA DE LA UNIVERSIDAD EN 17 No. 116 esq. a L, se alquila un magnífico apartamento alto con entrada independiente. Se compone de tres grandes habitaciones con baño. Teléfono F-6384.

VEDADO PRECIOSO APARTAMENto de 2 habitaciones, baño privado, excelente comida, dos personas $65 Calle 23, 809 esq. A. de 1.1|2 a 7.

APARTAMENTO 3 HABITACIONES con baño, cocina y patio, casa particular, se piden referencias. Informes 10 de Octubre 256 bajos, de 1 a 6 p.m.

APARTAMENTO MODERNO VENTIlado agua abundante dos habitaciones, baño cocina, calentador gas, Edificio Fraternidad. Monte 305 al lado del Ten Cent Matrimonio sin niños, $25.00

«EDIFICIO HEROS» BELASCOAIN
358, entre San Rafael y San José se alquilan apartamentos con todo confort, propios para matrimonios, de 3 a 5 p.m.

SE ALQUILAN DEPARTAMENTOS y habitaciones con o sin muebles, agua siempre, fría y caliente, teléfono y otras comodidades. Casa de orden. O-Reilly 206.

DOS CUARTOS, BAÑO INTERCALAdo, cocina y luz, se alquila en $16 Véalos en Monte 1119, altos, casi Esquina Tejas, edificio moderno.

SE ALQUILA MODERSO APARTAmento acabado de construir compuesto de cuatro piezas, cocina y su baño en colores por $25 8 Nro 58 entre 3a y 5a Vedado

EDIFICIO LAS URSULINAS
EGIDO ESQUINA A SOL
Casa de apartamentos modernos, propios para matrimonios o reducida familia, con servicios sanitarios completos; luz, agua caliente y fría; situados en lo más céntrico de la ciudad, con espléndidas vías de comunicaciones para toda la capital e interior de la República.
INFORMES EN EL MISMO
PRECIOS MODICOS
Apartamento No. 1.

CASAS APARTAMENTOS RECIENtemente pintados, modernos ventilados cuartos, sala, comedor, precioso baño intercalado, cocina gas, baño de criados. Edificio «Padrón», Neptuno 969. Telfs U-6889 y U-4502

OFICINAS

OFICINAS MODERNAS, COMODAS
y baratas, sólo una disponible; se alquilan en lo mejor de La Habana: bajos de Obispo 307, entre Habana y Aguiar, «El Gato Negro». Informa, Cacheiro: A-7780.

83 DEPARTAMENTOS

EN CASA DE FAMILIA SE ALQUIla un departamento de dos habitaciones con lavamanos adentro y buen baño al lado. Casa muy fresca y clara, Lamparilla 316, segundo piso, entre Compostela y Aguacate.

SUAREZ 109, ENTRE GLORIA Y Apodaca. Se alquila un departamento compuesto de habitación, gran comedor y cocina. Casa moderna, Se piden referencias.

SE ALQUILA COMODO DEPARTAmento y una habitación en Neptuno 511 (altos) frente a Perseverancia.

SE ALQUILAN DEPARTAMENTOS y habitaciones con o sin muebles, agua siempre, fría o caliente, teléfono y otras comodidades. Casa de orden. O-Reilyy 209.

ALQUILO DEPARTAMENTO DE DOS habitaciones juntas o separadas a personas decentes casa particular. agua abundante. San Juan de Dios 58, altos, entre Compostela y Habana.

ALQUILO DEPARTAMENTO ALTO sala, comedor, cuarto, baño, patio y cocina. Agua abundante y luz. $16.00. Animas 917 entre Oquendo y M. González, informa encargado.

84 HABITACIONES

NEPTUNO 375 2o PISO ENTRE GAliano y San Nicolás, familia alquila espléndida habitación balcón, baño anexo siempre agua toda asistencia a caballero, señora de absoluta moralidad.

ALQUILASE LUCENA 253 (2o PISO) casa familia cerca escuela Medicina casi esquina Neptuno habitación a matrimonio o personas de moralidad, se piden referencias.

SE ALQUILAN ESPLENDIDAS HAbitaciones con y sin comida, lugar céntrico Telf F-7713

EN CASA DE FAMILIA PARTICUlar y a una cuadra del Capitolio se alquila una o dos habitaciones a hombres solos o matrimonio sin niños, moralidad absoluta. Cienfuegos 75 primer piso, derecha.

EN 12 358 ENTRE 15 Y 17 SE ALquila una habitación con toda asistencia a señora o señorita decente. Se cambian referencias.

SE ALQUILA AMPLIA HABITACION anexa al baño, casa particular, Oquendo Nro 63, altos, entre San Lázaro y Animas.

CASA DE FAMILIA ALQUILA HERmosa habitación vista a la calle, a matrimonio sin niños a señora sola o señorita único inquilino se cambian referencias Edificio Cadete, Aguila y Monte departamento 11

EN ESTRELLA 166, ALTOS CASA particular de estricta moralidad se alquila una habitación a hombres solos o matrimonio sin niños, hay teléfono.

MAGNIFICA RESIDENCIA FAMIliar en Prado cerca Parque Central alquila habitación balcón a la calle 17 pesos mensuales. Indispensables referencias. Telf A-9118

SE ALQUILA A SEÑORAS O SEñoritas espléndida habitación lujoso cuarto de baño casa particular, único inquilino con o sin comida. Lagunas 9, piso 2do. apartamento 5.

CASA MUY AMPLIA Y CLARA, FAmilia decente, alquila habitación a matrimonio o caballero. Hay teléfono. Industria 66 (bajos), casi esquina a Colón.

PRADO 58, ALTOS. ALQUILO ESpléndida habitación, balcón al Prado, bajo contiguo. Amueblada o sin muebles, para uno o dos caballeros que deseen vivir bien. Véala.

HABITACIONES AMPLIAS INDEpendientes, próxima Universidad, buenos baños, excelente comida, precios reducidos estudiantes y matrimonios, J 461 y 23. Telf. F-8041.

COMPOSTELA 459 ENTRE TENIENte Rey y Amargura, segundo piso no toque el primero. Amplia ventilada habitación agua corriente caliente, hombres sólos, matrimonio sin niños, puede comer.

ALQUILO UNA O DOS HABITACIOnes bien amuebladas a caballero o matrimonio que gusten vivir tranquilos. Casa decente. Hay elevador y teléfono. Puedo dar referencias. Señora López, Manrique 6. Edificio Carrera Jústiz, Apto. 18, quinto piso.

SE ALQUILA UNA HABITACION chica para hombre sólo, hay agua caliente y teléfono, se exigen referencias, en Belascoaín y San Rafael, altos de «La Yarda», 2do. piso, entrada por San Rafael.

SE ALQUILA SALA ESQUINA ANgeles y Corrales.

FRENTE A LA UNIVERSIDAD, HAbitaciones baratas para matrimonios y estudiantes con todo servicio. San Lázaro 1206 altos. U-6219.

NEPTUNO 616, PRIMER PISO, CASA de estricta moralidad, se alquilan dos hermosas y frescas habitaciones a hombres solos, matrimonios sin niños o señoras solas.

SEÑORA OFRECE ESPLENDIDA habitación con magnífica comida para señora o matrimonio de moralidad. Unico inquilino. Jovellar 129 primer piso, entre Espada y Hospital.

ALQUILERES

84 HABITACIONES

SE ALQUILA EN LA MEJOR RESIdencia de Reina, habitación 4 x 4 con lavabo a hombre solo a matrimonio sin niños. Se piden referencias. Reina No. 313 bajos al lado cine Colonial.

SE ALQUILA UNA HABITACION amueblada con comida para hombre solo en casa de moralidad, O-Reilly 506, altos.

AVENIDA DE LAS MISIONES, MONserrate 15, altos. Se alquilan 2 habitaciones interior y de vista calle, a familia de mucha moralidad. No niños.

SE ALQUILA UNA HABITACION, vista a la calle, con agua fría y caliente, con toda asistencia. Casa de moralidad. Reina número 468, altos, esquina a Chávez.

CASA DECENTE, TRANQUILA, HAbitación muy buena, no falta el agua, no niños. Teléfono, cocina y comedor a cabio de comidas. Animas 164, entre Industria y Consulado.

SE ALQUILAN DOS HABITACIONES independientes con muebles o sin muebles, baño anexo. Luz, teléfono, limpieza, casa respetable. Se exigen buenas referencias, pueden vers de 11 a.m. a 6 p.m. calle 12 Nro 353, entre 15 y 17 Bedado.

ALQUILO HABITACION PENSION completa casa particular comodidades, hombre solo, referencias Zanja 372 piso 2o entre Escobar y Gervasio No hay letrero puerta.

ALQUILO HABITACION VENTILAda baño privado a señora o caballero solo de moralidad casa de corta familia y único inquilino, con o sin comida. Referencias, Trocadero 205, segundo piso A-4328

SE ALQUILA UNA AMPLIA Y VENtilada habitación con todo servicio, a matrimonio sin niños, o a hombres solos; agua fría y caliente a todas horas precio módico. Habana Nro. 456 entre Obrapía y Lamparilla

ALQUILO PREFIRIENDO SEÑOR decente moderna habitación anexa baño magnífico, agua siempre. Casa respetable tranquila, pocos inquilinos. Aguila 213 entre Virtudes y Animas, primer piso alto.

NIAGARA HOUSE. PRADO 159 COlón y refugio. Habitaciones espléndidas para familias, desde $13.00 con baños privados desde $20.00 hay dos en azotea a $10, agua caliente.

ALQUILO HABITACION AMUEBLAda a hombres solos anexa al baño casa tranquila precio módico Obrapía 411 2o piso entre Compostela y Aguacate No molesten 1er piso

EN CASA DE FAMILIA LUGAR CENtrico cuarto para persona sola. Amistad 219 primer piso, entre Neptuno y San Miguel.

EN CASA PARTICULAR SE ALQUIla una habitación a hombres solos o matrimonio sin niños, $6.00. Se exigen referencias. Crespo No. 105, altos.

SE ALQUILA HABITACION CON comida en Monte 412 2o. piso Telf. A5-6042. Precios módicos.

SE ALQUILAN AMPLIAS FRESCAS y cómodas habitaciones San Nicolás Nro 360

ALQUILO A MATRIMONIO O UNA señora, una espléndida habitación con baño y servicio propio, agua caliente, comida inmejorable. Calle 17 No. 258. Informan en farmacia Telf. F-3837.

MONSERRATE No. 409 ALTOS ENtre Lamparilla Obrapía, Se alquilan habitaciones con muebles lavabo agua corriente otra. Informan en la misma.

SE ALQUILAN DOS HABITACIONES nuevas con lavabo agua corriente, para verlas y otros informes en la calle «A» número 613, esquina 27, Vedado. Precio: $8.00.

EN RESIDENCIA FAMILIAR ALQUI la espléndida habitación en lo mejor del Vedado con todo servicio. Se cambian referencias F-7798.

EN CASA DE FAMILIA SE ALQUIlan dos hermosas habitaciones juntas o separadas, nunca falta agua a persona de estricta moralidad. Animas 660 altos entre Lealtad y Escobar.

SE ALQUILAN DOS HABITACIONES a matrimonio sin niños u hombres solos, con o sin muebles. Revillagigedo 7, bajos.

SE ALQUILAN
Hermosas habitaciones, amplias y frescas, agua corriente con o sin muebles, Casa moderna, acabada reedificar, lo más céntrico de la Habana. Dragones 307, una cuadra Galiano. A-8288.

SE ALQUILAN DOS HABITACIONES juntas o separadas a matrimonio sin niños a una cuadra de Galiano y Neptuno, Se exigen referencias, San Nicolás 224, altos.

SE ALQUILA UNA HABITACION A uno o dos hombres solos, en O-Reilly No. 304 altos primer piso, casa honorable. (No hay cartel en la puerta).

RESIDENCIA PARTICULAR ALQUIla a señora o señorita honorable habitación anexa al baño puede darne comida, cambio referencias. 11 Nro. 405 entre F y G, Vedado.

SE ALQUILA UNA HABITACION EN casa de absoluta moralidad con o sin comida, San Rafael 1157 bajos a dos cuadras de la Universidad.

AMISTAD 206 CASI ESQUINA NEPtuno se alquila una habitación con lavabo, excelente comida si la desea; casa de buena presencia. Personas mayores solamente. Teléfono A-0205.

HABITACIONES Y APARTAMENTOS en Compostela No. 457, entre Teniente Rey y Amargura. Se alquilan cómodas y ventiladas habitaciones y apartamentos. Informa en la misma, señor Rodríguez.

SE ALQUILA UNA HABITACION en casa particular San Lázaro 1007 altos, entre Hospital y Espada. Teléfono U-2596.

SE ALQUILAN HABITACIONES, con comida en Monte Nro. 412 entre Angeles y Aguila. Precios módicos. Segundo piso Telf A5-6042

ALQUILO 2 HABITACIONES JUNtas o separadas casa moderna, mucha agua a matrimonio sin niños u hombres solos (casa de moralidad) Escobar 4614 altos entre San Rafael y San José

MAGNIFICA RESIDENCIA EN MAloja 157 (bajos) se alquila una habitación anexa al baño, con todo servicio. Garantizamos comida

PARA PROFESIONAL SE ALQUILA en casa de familia una hermosa sala, independiente, con balcones a la calle. En la misma una habitación amplia y ventilada con abundante agua, a personas decentes, Tejadillo 216, altos.

ALQUILO AMPLIA HABITACION, con balcón a la calle a señora o matrimonio solo de edad. San Lázaro 326 altos esquina a San Nicolás.

FAMILIA RESPETABLE ALQUILA una o dos habitaciones con todo servicio a matrimonio o persona sola, calle M Nro 152 esquina a Línea (altos) Telf. F-7286

SE ALQUILA HABITACION GRANde agua abundante, caliente, buena comida, casa seria, tranquila 2o piso hombres solos o matrimonio, trabaje en la calle. Servicio completo. Aguacate 59 entre Empedrado y Tejadillo, hay teléfono. Véalas.

FRESCAS Y ESPACIOSAS HABITAciones con luz eléctrica y buenos baños en el mejor lugar de la Habana, Cuba Nro 62 tercer piso, frente al anfiteatro.

AMISTAD 363 HABITACION ANEXA baño con o sin muebles entre San José y Barcelona una cuadra Capitolio, estricta moralidad tranquilidad absoluta mucha limpieza, hay teléfono primer piso.

HABITACIONES Y APARTAMENTOS en Compostela No. 457 entre Teniente Rey y Amargura. Se alquilan cómodas y ventiladas habitaciones y apartamentos. Informa en la misma, señor Rodríguez.

ESPLENDIDA CASA PARA ESTUdiantes altos y bajos, precios de situación Manrique Nro 107 Telf A-9222

ALQUILERES

84 HABITACIONES

FAMILIA ORIENTAL ALQUILA SAla, a profesional y una habitación a hombres solos, se exigen referencias. Informes en la misma San Lázaro 955, bajos entre Aramburo y Hospital.

MALECON 161 (ALTOS), ENTRE Crespo y Aguila, corta familia alquila hermosísima habitación anexa a gran baño (siempre agua) con o sin muebles; se cambian referencias.

ESPLENDIDA HABITACION HERmosa vista mar, alquílase toda asistencia matrimonio casa rodeada jardines, buena, abundante variada comida. Comodidad, economía, Calzada Nro 5 entre 15 y N Vedado, teléfono F-6481

SE ALQUILA EN CASA DE FAMIlia una habitación amueblada para un caballero o señora sola. Baño completo, hay espléndida terraza frente al mar y teléfono. Precio módico. Malecón 29, altos.

PRADO 115, ALTOS CASA DE FAmilia se alquilan amplias y claras habitaciones con una cómoda terraza con todo servicio y también alquilo sin derecho a servicio de la casa.

CASA DE FAMILIA ALQUILA HAbitaciones con todo servicio. Excelente comida. Moralidad. Lugar céntrico Consulado No. 112, Primer piso.

REINA 12, HABITACIONES DESDE $7.00, $8.50, $11.00 y con balcón para «Los Precios Fijos», $13.00 Casa moral y limpia. Informes: primer piso, derecha.

RESIDENCIA PARTICULAR ALQUIla a personas honorables dos habitaciones anexas al baño, se da comida si la desean, cambio referencias 11 Nro 405 entre F y G, Vedado.

NEPTUNO 162 ALTOS FRENTE CIne «Encanto» alquilo preciosas habitaciones, sin obligación comida. Sala espaciosa propia modista oficina, bufete. Moralidad absoluta. Referencias indispensables. Presentación decente. teléfono.

EN CASA REGIA Y CONFORTABLE se alquilan amplias y frescas habitaciones y todo el servicio si lo desea. Habana 410 primer piso entre Obispo y Obrapía al lado del cable.

HABITACIONES Y APARTAMENTOS Residencia familiar, Consulado Nro 64 refrigeración agua caliente, comidas, teléfono, economía, confort, amplitud. Personas decentes estables.

SE ALQUILA UNA AMPLIA Y FRESca habitación a personas solas o matrimonios sin niños 23 No. 605 altos entre E y F Vedado.

VEDADO: RESIDENCIA PARTIcular alquila habitaciones juntas o separadas, baño anexo, terraza privada. Matrimonios $40 y $45. Habitación pequeña persona sola, $16. Todo servicio. Dos teléfonos, 23 Nro 809 esquina A.

AMUEBLADAS Y SIN MUEBLES HAbitaciones frescas, independientes en casa moderna para personas solas o matrimonios sin niños. Agua y luz a todas horas Amistad Nro 376 casi esquina a Barcelona.

SE ALQUILA ESPLENDIDA HABItación en azotea independiente. Trocadero 419 No. 5 esq. a San Nicolás.

RENT FURNISEHED ROOM WITH private bath in Cuban home to distinguished couple. Meals included. Refined service. Garage F-4503.

SE ALQUILA ESPLENDIDA HABItación en casa de familia. Estricta moralidad Lealtad 62, altos, entre San Lázaro y Lagunas.

AGUIAR 258 ALTOS ENTRE O-REIlly y San Juan de Dios se alquilan habitaciones agua corriente y Habana 410 entre Obispo y Obrapía 2 habitaciones a matrimonio sin niños.

VEDADO LINEA 901 ESQUINA 6, (casa con palmas) familia honorable alquila hermosísima habitación con baño privado, esquina brisa, propia 3 o 4 personas. Cambiamos referencias Tarnquilidad absoluta. Telfs. F-5633 y F-3569.

85 NAVES-LOCALES

NAVE EN EL CERRO CALLE SAN Pedro entre Vista Hermosa y Falgueras 300 metros sin columnas también un gran patio con varias pequeñas naves, entrada independiente.

PROPIA PARA TINTORERIA, TREN de lavado o comercio, alquilo San Nicolás 806, una sola planta, azotea. Informa Dr. Lamelas. Telf. M-1812.

VELAZQUEZ Nro 620 BAJOS SE ALquila. Portal, sala, comedor, tres habitaciones, cocina, baño y patio. Precio $20.00. Informes U-1157 la llave en la bodega.

PARA ESTABLECIMIENTO ALquilanse frente casa San Lázaro 1155 entre Infanta y Basarrate. Véase de 9 a 12.

SE ALQUILA UN SALON PROPIO para Consultas médico, taller de costura o vivienda vista a la calle, con luz y teléfono. Calle H entre 13 y 15 Nro 304 Vedado

HERMOSOS LOCALES OFICINAS, con luz eléctrica y limpieza en el antiguo Palacio Pedroso, Cuba Nro. 64 frente al anfiteatro, los hay de todos precios.

SE CEDE UN LOCAL QUE ESTA DE tienda de ropas con sus armatostes y vidrieras. o se venden los enseres separadamente. Monte 992, próximo a Castillo.

LOCAL PARA LECHERIA EN REvillagigedo 301 esquina Alcantarilla. Llave en la misma. M-6917.

SE ALQUILA PROPIO PARA COmercio o almacén una nave de 300 metros sin columnas, con una oficina dentro de la misma, para verla e informes Arbol Seco y Benjumeda

SE ALQUILA EN CALLE COMERcial muy cerca de los mueles, gran nave para almacén. Informan Amargura 61. moderno.

87 HABANA

CRISTO NRO. 23, 1er PISO SALA, comedor, tres habitaciones, baño y cocina. Th Trust Co. of Cuba. Obispo Nro 257 M-6917

MALECON Nro 25, SEGUNDO PISO, entre Cárcel y Prado. Terraza, sala, recibidor, 4 habitaciones, comedor, baño, cocina, servicio criados. The Trust Co. of Cuba. M-6917

VIRTUDES 613 BAJOS, MODERNA, sala, recibidor, 5 habitaciones, patio y traspatio, propia para profesionales, informan en los mismos de 9 a 12 y de 2 a 5

ALQUILO EN $22 VENTILADOS ALtos cuatro cuartos, se exigen referencias. Jesús María Nro 119

ESTRELLA ENTRE XIFRE Y PLAsencia altos centro Escolar «José María Zayas» sala, comedor 3 cuartos baño completo, cocina cuarto y servicio criados. Llaves encargado Informan A-7842

CIENFUEGOS 68, TERCER PISO, entre Corrales y Apodaca; sala, saleta, 5 habitaciones, baño intercalado, comedor, cocina y servicio criados, 40 pesos. Informes: Cienfuegos 65 altos.

ALQUILO BUENAS CASAS, DESAgüe 163 Franco 256. Sala, recibidor, comedor, 3 habitaciones, baño patios, cocina. 23, 25 pesos. Agua siempre. Llaves Desagüe 155.

ALQUILO LINDOS BAJOS, MANRIque 907, esquina Condesa; sala, dos grandes habitaciones, baño completo, comedor, cocina con calentador, servicio criados y patio, Precio: 30 pesos. Informa la misma: F-5450.

CUARENTA PESOS, PLANTA BAJA, San José 614, entre Gervasio y Escobar. Casa muy grande, moderna, con cinco cuartos, dos baños, comedor, sala y saleta: M-6204. J. Posse.

TREINTA PESOS, PLANTA BAJA, Salud 572, entre Marqués González y Oquendo; sala, comedor, tres cuartos, bazo moderno y patio. Telf. M-6204. J. Posse.

SE ALQUILA BARATA LA CASA Fernandina Nro 55 a cuadra y media de Monte con sala, comedor, dos cuartos, cocina y patio.

M.E.C.D. 2016

ALQUILERES

HABANA

87

MALECON 205 BAJOS, CON SALA, saleta, 4 cuartos, baño, cocina, patio etc. Hay quien la enseña.

SE ALQUILA: CONCORDIA 619 BAJOS, entre Oquendo y Marqués González. Sala, saleta, 3|4, baño, comedor al fondo, cuarto de criado, cocina, patio y traspatio. Inofrman F-5910. Llave al lado.

AGUILA 925 BAJOS, ENTRE MISIÓN y Esperanza. Sala, saleta, tres cuartos, baño, cocina, etc. Agua abundante. Llaves en los altos. FO-2372. 28 pesos.

ALQUILO: HABANA NUMERO 106, entre Chacón y Cuarteles, entrada por Habana y Espada: sala, comedor, 5 habitaciones, baño, comedor, una habitación, servicios criados, cocina, pantry, patio: $40.00. Informes: Leyte Vidal: M-2222.

ALQUILO DESAGUE Nro 203 (Altos) casi esquina a Franco $28.00; sala, saleta, 3 cuartos, baño, comedor pasillo y cocina. Informan Malecón Nro 655 (bajos) casi esquina Gervasio e I-4802

ALQUILO ALTOS MODERNOS ESTRELLA 368 entre Lealtad y Escobar, sala, comedor, 3 cuartos, baño colores intercalado, agua caliente abundante, decorada, jambeada. Informan en la misma A5-5851

SAN NICOLAS 851 PISO 1o ABUNdante agua 3 cuartos, sala, saleta, comedor, baño cocina, se desocupa dia primero. Informes misma de 9 a 11 y de 3 a 5 $26.

ALQUILO SAN RAFAEL Nro 1155, entre Basarrate y Mazón altos. Sala, saleta, 3 habitaciones, baño, comedor cocina, pantry, servicios criados, $34.00. Informes Leyte Vidal M-2222

SE ALQUILA 1er. PISO EMPEDRAdo 414 propio para corta familia, 3 cuartos sala, comedor corridos, cocina gas, agua abundante. Informes Bar «El Gallo». Telf. A-8715.

ALQUILO MODERNOS ALTOS VIVES esquina a Figura con sala, comedor, dos grandes cuartos, baño cocina. Informa en la misma Teléfono: X-1104.

SE ALQUILA MADRID 21 ALTOS CAsi esquina Calzada de Jesús del Monte, moderna, sala, saleta, cuatro habitaciones, comedor, baño intercalado, servicio criados, abundante agua.

SE ALQUILA PREPARADA PARA comercio, la mitad o todo al local de Neptuno 824 en la misma se vende una vidriera mostrador, una caja de caudales y un piano.

SE ALQUILAN GLORIA 618 BAJOS lo mismo Fundición 32 bajos las llaves en las bodegas.

SE ALQUILAN MAGNIFICAS CASItas acabadas de construir, sin estrenar. Baño moderno completo y bidet. Agua abundante. Vias de comunicación por todas partes. Se enseñan en las mismas. Zequeira Nro 114, entre San Joaquín e Infanta. Alquiler $16 a $18.00 Informes Telf. A-6758

ALQUILO RECIEN CONSTRUIDOS los bajos de Sol Nro 58 en $35, compuestos de sala, comedor, cocina, baño intercalado, tres habitaciones y patio. Siempre hay agua. Informan allí.

ALQUILO AMPLIOS BAJOS CONDE 57 entre Picota y Bayona, sala, tres grandes cuartos, comedor y demás servicios, precio 25 pesos informan: M-8196

SE ALQUILAN GLORIA 618 BAJOS Lo mismo Función 32, bajos. Las llaves en las bodegas.

SE ALQUILA EN MALECON NRO. 405 entre Campanario y Manrique acabado de fabricar 2o piso alto sala, saleta 3 cuartos comedor, baño, servicio criados informan la misma Telf. F-3489

SE ALQUILAN LOS ALTOS DE MAloja y Subirana No 704. con sala, dos cuartos, comedor, gran patio y demás servicios. Precio 23 pesos. Informan en la carnicería.

CASAS SALUDABLES. MUY FRESCAS, mucha agua. Infanta 1603 y 1607 altos, recibidor, sala, tres habitaciones, baño moderno, gran comedor, cocina, terraza, todas vías de comunicación $32.00. Informes: Tintorería: dueño M-5015.

SE ALQUILA CASA CONCORDIA 153 casi esquina San Nicolás 2o. piso. Sala grandísima 2 cuartos muy grandes, dos baños de lujo, comedor, 1|4 ropero de caoba cocina toda azulejada, varias despensas, terraza al frente y otra en el centro estilo sevillano, todo de gusto, servicios de criados y 1|4 todo independiente. Véala y la alquila seguro allí informan.

SE ALQUILA LA CASA PICOTA 261, moderno, pegado a San Isidro, sala, saleta, tres habitaciones. Informan: Monte 411. Telf. M-2364.

MALECON No. 25, SEGUNDO PISO, entre Cárcel y Prado. Terraza, sala, recibidor, 4 habitaciones, comedor, baño, cocina, servicio criados. The Trust Co. of Cuba, M-6917.

ALQUILO UNIVEDSIDAD 260 BAJOS, casi esquina Cruz del Padre. Sala, recibidor, tres cuartos, babo intercalado. comedor, cocina, servicios criados y patio. La llave en la bodega. Informan: Muralla 474 entre Cristo y Bernaza, Sebor Franco.

ALQUILO INFANTA 106, ENTRE 25 y 27, recibidor, sala, tres habitaciones, baño intercalado, comedor, cocina, terraza, cuarto y servicio criados. La llave en los bajos. Informa: Muralla 474, entre Cristo y Bernaza, Señor Franco.

SE ALQUILA PRECIOSO Y LUJOSO piso alto, nuevo, independiente, para familia de gusto, en Belascoaín 1022 esquina a Clavel, a la brisa, con sala, comedor 3|4 con closet, baño lujoso, cocina, escalera mármol hasta azotea, servicio de criados. Llave e informes: Prado 615 bajos.

CALLE CUBA 209 ENTRE EMPEdrado y O-Reilly alquilo segundo piso, sala, saleta, cuatro cuartos; baño intercalado, cocina, pantry, servicio criados dos terrazas; informan misma.

MODERNOS BAJOS a $25 Y $14. Alquilo a 10 minutos Parque Central, sala, comedor, 4 cuartos y sala y un cuarto. Acabados fabricar Calle Justicia esquina Arango una cuadra Calzada Concha. Informa bodega.

SE ALQUILAN BARATO LOS ALtos o bajos de la moderna casa Velázquez Nro 4 a una cuadra de Monte con sala, comedor, tres cuartos, baño intercalado y cocina de gas.

SAN JOSE 863 ENTRE OQUENDO Y Soledad sala, dos habitaciones, baño y cocina $20.00. Informes: Teléfono U-5858

ARAMBURO 60 ENTRE Sn. LAZARO y Jovellar sala, comedor, 2 habitaciones, baño completo y cocina, $30.00. Informes Telf. U-5858

JOVELLAR 121, ALTOS ENTRE Hospital y Espada, sala, comtdor, 2 habitaciones, baño completo y cocina, $25.00. Informes Telf. U-5858

MAZON 204, ALTOS, ENTRE VALLE y Zapata, sala, comedor, 3 habitaciones, baño completo, cocina y servicio de criados. $32.00. Informes: teléfono U-5858

JOVELLAR 59 ENTRE HOSPITAL y Aramburu, sala, comedor, 2 habitaciones, baño completo y cocina $40: Informes Telf. U-5858

OQUENDO 358 ENTRE S. RAFAEL Y SAN JOSE
Apartamentos con luz y agua abundnte, de sala, habitación, baño y cocina $13.00 y $14.00

$24.00 Y $25.00 MODERNOS ALTOS, tres habitaciones, sala, comedor, baño completo intercalado. Muy frescos. Entre los líneas tranvia. Vigía y Fernandina.

88 VEDADO

F 658 ENTRE 27 Y 29 CERCA UNIversidad e Instituto, alquílanse bajos modernos cuatro habitaciones, 2 cuartos y servicios más, gran garage, abundante agua. Informan en altos.

ALQUILERES

88 VEDADO

QUINTA 604, SEGUNDO PISO, ENtre 4 y 6, terraza, sala, 4 habitaciones, baño, comedor, cocina, cuarto y servicio criados. The Trust Co. of Cuba M-6917

VEDADO 13 NRO. 164 ALTOS CASI esquina a K, frente parque, sala, saleta, 4 cuartos etc., llave en los bajos. Informes FO-20115

ALQUILO PRECIOSA CASA NUEVA portal, sala, recibidor, 4 habitaciones, comedor, baño lujoso, terraza, garage, servicios criados. «D» 504, 21 y 23, Vedado.

VEDADO. ESQUINA FRAILE HERmosa residencia de dos plantas, situada en 13 y 16. El piso bajo se compone de: jardín, portal, terraza, sala, comedor, un uarto, baño, pantry y cocina. Altos: terraza, recibidor, dos cuartos a cada lado con baños intercalados. Garage con dos cuartos altos y baño. Precio: 140 pesos. informan: 8 Nro 254 teléfono F-4463

ALQUILO FRESCA Y HERMOSA CAsa en la calle 27 No. 957 entre 6 y 8 con jardín, portal, sala, saleta, recibidor, cinco cuartos, tres baños, comedor, cocina, pantrp garage con servicio, lavadero y cuarto de criados con servicio. Informan en la misma de 4 a 6 p. m.

SE ALQUILA PARA CORTA FAMIlia 6 Nro 654 entre 27 y Zapata, fresquísimo alto moderno 4 habitaciones closets etc. Informes y llave en los bajos F-2017

SE ALQUILA
El segundo piso Sala, recibidor, 3 cuartos, comedor, babo intercalado, cuarto y servicio criados. Acabado de fabricar. 12 Nro 307 entre 13 y 15, Vedado. Llave encargado.

$32.00 MODERNOS ALTOS B 718 SAla, comedor, 4 cuartos, baño intercalado, agua abundante, cocina, entrada criados independiente. Enséñase 12 a 5 Duebo cerca, 29 Nro 208

CALLE 23 NRO. 755, BAJOS ENTRE B y C Vedado, alquilo jardín, portal sala, hall. cuatro habitaciones, 3 baños, living-room. comedor, pantry, cocina, cuarto y servicio criados. Garage y cuarto para chofer. Informan: U-5858

CALLE 23 NRO. 755 BAJOS ENTRE B y C Vedado, alquilo jardín, portal sala, hall, cuatro habitaciones, 2 baños, living-room comedor pantry, cocina, cuarto y servicio criados. Garage y cuarto para chofer. Informan: U-5858

ANGEL LLURIA
Alquilo residencias y apartamentos amueblados en la Habana y todos sus repartos. Compra-venta y alquilo casas y fincas rústicas. Dinero para hipotecas. Edificio Metropolitana 213. Telf. M-7078

89 CERRO-PALATINO

SE ALQUILA, SARABIA 156 BAJOS, sala, comedor, tres cuartos, baño intercalado, cocina, patio, en $25.00 mensuales. Informan FO-1287.

SE ALQUILA LA CASA BUENOS Aires 40, compuesta de sala 3 cuartos, portal $22

90 MARIANAO-REPARTOS

ALQUILO SIN ESTRENAR LUJOSO chalet en calle Tercera y Avenida Doce, reparto Almendares, tiene sala, biblioteca, comedor, pantry, breakfast, tres amplias habitaciones, lujoso baño F-5772

SE ALQUILA EN $50.00 LA CASA, calle Infanta esquina a San Jacinto en el reparto Buen Retiro, Marianao. La llave al lado. Informan en Zulueta 458, altos.

REPARTO «LA SIERRA», SE ALquilan los altos de la casa calle 8 Nro 7, entre 1a y 3a la más amplia y ventilada del reparto. Informes: su dueño Jesús Canel. En la misma de 1 a 5

SE ALQUILAN CASITAS INDEPENdientes dos piezas grandes, cocina, baño servicios patio, tranvia Playa puerta, ruta 28, calle 9 entre Avenidas 7 y 8 Ampliación Almendares, 11 pesos. Telf. F-6043.

MIRAMAR, CON LUZ, TELEFONO, garage limpieza de automóvil, sala, comedor, baño, servicio de criado dos cuartos, $61.00, Edificio 5a Avenida y O FO-3703

SE ALQUILA UNA CASA EN LA CAlle Medrano entre Santa Petronila y Martinez, (Marianao) tiene sala, dos cuartos, baño, comedor, cocina, con todos los servicios, precio: 17 pesos. Informan en la misma.

SE ALQUILA $20.00 SANTA PETROnila y Medrano una cuadra Avenida Columbia, jardín, portal, sala, comedor, cocina, 2 cuartos, baño moderno, patio con lavaderos, ómnibus ruta 22 por la puerta, Telf M-8045

ALQUILO «VILLA MERCEDES» AVEnida 6 entre 1 y 2 Buena Vista, portal, sala, hall, recibidor 4 habitaciones, baño, comedor pantry cocina, terraza garage 2 cuartos servicios criados $55.00, Leyte Vidal M-2222

ALQUILO MAGNIFICA CASA PARA Club, Sociedad o Colegio $120.00, a orillas del río Almendares grandes salones, tennis, hand ball, desembarcadero al río. FO-1513 FO-2503 y M-9941

SE ALQUILA MODERNA CASA ACAbada de fabricar en el Reparto Almendares, calle 14 entre A y B compuesta de portal, sala, recibidor, tres habitaciones, baño, comedor, cocina, pantry, garage, cuarto y servicio de criados. Informan en la misma.

SE ALQUILA EN LO MEJOR DE LA Avenida de la Paz Nro 55, Alturas de Almendares, un fresco y cómodo chalet, Informan en el mismo de 3 a 6 de la tarde Telf F-2564

¿DESEA USTED VIVIR EN CASA cómoda y moderna? pues véala acabada de construir en la calle Samá Nro 11 esquina a Pluma, Marianao. Informes de 12 a 3 Telf A-7605

91 J. DEL MONTE - VIBORA.

ESTRADA PALMA 1111 ALTOS, A dos cuadras de la Calzada. Sala, comedor, 5 habitaciones, hall, muy amplia. Llave altos, informes I-6348. Felipe Poey 107

SE ALQUILA PARA ESTABLECImiento magnífico local de esquina con patio y árboles frutales. Inmenso reparto sin una sola tienda de ropa. Para bolega es insuperable y para café o fonda no hay mejor. También puede dividirse para establecimientos que necesitan menos local. Informa Junco M-5961.

CONCEPCION 159, ALTOS SE ALquilan en $25.00 frescos y ventilados agua fria y caliente, tres cuartos, sala, comedor y cocina, baño completo, buena comunicación, cerca de la Calzada y línea de guaguas y tranvía por el frente. La llave en los bajos. Informes por los teléfonos M-6356 y F-5044

ALQUILO HERMOSA CASA CONcejal Veiga 14 entre General Lee y Lacret, jardín, portal, sala, recibidor, hall, cinco habitaciones, dos baños, comedor servicios cuartos criados, garage Informan F-16072

SE ALQUILAN
Dos casas acabadas de fabricar en la calle Goucuría entre Carmen y Vista Alegre en la Víbora, compuestas de portal, sala, tres cuartos, baños intercalado con agua fría y caliente, comedor. Puede verse a todas horas. Informes Padre Varela esq. San Rafael «El Leader» Telf. U-2844.

12 PESOS: CON TRES LUCES, SE alquila sala, cuarto, cocina y baño, a 1|2 cuadra parque Lawton, Armas 964 entre Santa Catalina y San Mariano, Víbora.

SE ALQUILA CASA $25.00 CALLE Princesa Nro 156 entre San José y San Luís portal, sala, saleta, tres cuartos, baño intercalado, comedor al fondo cocina y patio Llaves en la misma de 1 a 6

ALQUILERES

91 J. DEL MONTE - VIBORA.

HEREDIA 160, ENTRE ESTRADA Palma y Libertad, jardín, sala, comedor, dos habitaciones, baño, cocina y patio. La llave al lado M-6917

SE ALQUILA UNA CASA, AVENIda Acosta número 57, Víbora; sala, recibidor, 4 cuartos, baño intercalado, servicios de criados: F1-7631.

ALQUILO: PATROCINIO 160 162 ALtos y bajos. Altos: sala, comedor, 3 cuartos, baño completo, cocina, cuarto y servicio criados, terraza, planta baja: portal, sala, 3 cuartos, comedor, baño completo, cuarto y servicios criado, cocina, garage con cuarto chauffeur; agua fria y caliente, llave la misma de 3 a 6. Iinforman M-7703 y A-8520 (9 a 12 y 3 a 5)

ALQUILO LUZ 671 BAJOS ESQUINA San Luís, casa con sala, comedor, cuatro habitaciones, amplias. Informes M-3198. Llaves señor Fidalgo, por San Luís.

AVISO
Hermosa residencia en lugar más sano de la Habana, completamente nueva, todo confort moderno. Porvenir No. 828, altos, esquina a San Mariano y también una más chica, el número 822, bajos, todo confort. La Ruta 25 pasa por la puerta. Informan mismas 3 a 5. Agua siempre.

92 SANTOS SUAREZ - MENDOZA

SE ALQUILA ZAPOTES 318 SALA, 2|4, baño y cocina. Precio 15 pesos. Telf. I-7324.

SE ALQUILA ZAPOTES 318 SALA, 2 cuartos, baño y cocina Precio: 15 pesos Telf. I-7324

SANTA EMILIA Y DOLORES, ALquilo altos modernos de esquina: recibidor, sala, 3 cuartos, baño completo, llave en la bodega. Informan M-8196 precio: 30 pesos.

93 LUYANO

SE ALQUILA LA MODERNA CASA de Rodríguez Nro 53 entre Fomento y Ensenada, Jesús del Monte, tres amplias habitaciones, baño intercalado, espléndida cocina, sala y comedor y patio. Precio: $30.00 llave bodega.

CASITA EN 13 PESOS
Sala, cuarto balcón, escalera a la azotea, todo el servicio independiente, abundante agua. Herrera 251, altos esquina a Reforma. Luyanó, llaves en altos esquina

94 LAWTON-BATISTA

ARROYO NARANJO SE ALQUILA amplia casa cuatro cuartos servicios intercalados muchas comodidades 4.000 metros terreno. Informa M-6364 F-4950

96 LOS PINOS-NARANJITO

VENDO PRIMERA OFERTA MAQUIna Singer ovillo central y pequeño radio 5 tubos color marfil, propio para regalo, véalo en Monserrate 471, frente Cruz Roja.

SE SOLICITAN

99 SOLICITUD DE ALQUILERES

MATRIMONIO AMERICANO SOLIcita casa en Varadero, completamente amueblada para Enero 1o. Informes M-3243

CALLE 10 ESQUINA A 17, VEDADO. Se alquila casa o apartamento independiente con jardín, portal, sala, 2 cuartos, baño completo intercalado, cocina de gas y patio. Puede verse a todas horas. Informan F-3131 y F-6671.

PROPIETARIO ALQUILO SU CASA inquilinato o casa más de 8 habitaciones asegure su renta sin molestia, garantía la que quiera, escriba a Industria 313 apartamento 8 segundo piso, M. Sánchez.

SE DESEA ALQUILAR EN CERRO O Jesús del Monte casa amplia e higiénica sala saleta. baño, servicios, comedor, tres cuartos y el de sirvientes. Planta baja o primer piso. Precio módico. Ofertas al Telf X-1982 de 2 a 6 p.m.

DESEA ALQUILAR EN LA HABAna o Ensanche de la Habana, planta baja moderna, sala, comedor, 2 cuartos baño, cocina y servicios de criados. Pago 25.00 mensuales, Carbonell M-2840 de 10 a 11 a.m.

PROPIETARIO: ALQUILO SU CASA inquilinato o casa más ocho habitaciones. Asegure renta sin molestias. Escriba a BJFAP o en persona Gloria Nro 722 altos.

101 PERDIDAS

PERDIDA. —SE HA EXTRAVIADO un sobre conteniendo tres fotografías. A la persona que lo entregue se le gratificará con dos pesos Dr. Pérez Beato. San Mariano 112, Este, entre San Lázaro y San Anastasio, (Víbora) Telf X-2630

102 AGENCIAS COLOCACIONES

«LA ORIENTAL» U-5388
Tenemos numerosa servidumbre de hombres y mujeres, blancas, de color, extranjeros, del país, con referencias, para la Habana y todos sus Repartos, Fincas y el interior de la República. No olviden esta acreditada agencia sita en San Rafael y Gervasio.

«AGENCIA JOSEFINA» EDIFICIO Gómez, Morro No. 53, bajos. M-3339. Si quiere colocarse hoy mismo, véame, no cobro adelantado. Si necesita cocinera, criada o servidumbre garantizada, pídala a Santiago. M-3339.

AGENCIA DEL VEDADO 12 Y 23, F-3141. Servimos rápidamente Habana, Víbora. Tenemos cocineras, reposteras, criadas finas del país y extranjeras, servidumbre en general. La decana en el Vedado.

«LA AMERICANA», 23 No. 407 ESquina J. F-2524. Ofrecemos criadas, criados, fregadores, serenos, chauferes, cocineras, manejadoras, cocineros, camareros, dependientes, personal china, español, jamaiquino, país, color y blanco, Servimos Habana y repartos. F-2524.

«LA COMERCIAL», AGUILAR 759 casi esquina a Monte, manejadoras chauferes, cocineras, manejadoras, criadas, criados, fregadores, serenos, personal chino, español, jamaiquino, país, de color o blanco. Servimos Habana o repartos. M-1149.

LA PREDILECTA A-0411, AGUILA etnre Monte y Suspiros, ofrecemos criadas, serenos, crialos, fregadoras, cocineras, manejadoras, cocineros, camaderos, dependientes personal chino, español, jamaiquino, país de color y blancas. Habana y Repartos A-0411.

LA MATANCERA A-7740
Servimos para cualquier parte de la Habana y repartos servidumbre de ambos sexos, del país y extranjeros, con referencias, servicio rápido. Sol 465 entre Egido y Villegas.

«LA HABANERA» U-1880
Neptuno y Espada. Servimos para radio de la Habana para todos repartos, para fincas y el interior de la República. personal con referencias blancas, de color extranjeros y del pas.

MILES DE PERSONAS
Se han colocado por mediación de esta casa Agencia, a satisfacción, en Oficinas y servicios domésticos. Tenemos en lista personas que han sido empleadas varias veces por nosotros y han vuelto. No nos importa la competencia: ¡HAY UNA RAZON! «AGENCIA BEERS» (El Decano), Plaza de la Catedral 54, M-7730.

103 CRIADAS-CRIADOS

SE SOLICITA CRIADA CON BUEnas referencias. Dormir en la colocación. Sueldo $10.00 Calzada Nro 306 bajos, Vedado. De 2 a 3 p.m.

SE SOLICITA UNA CRIADA CON referencias para limpiar por horas. Sueldo ocho pesos. Sra. Lara, 22 entre primera y tercera, Reparto Miramar.

SE SOLICITAN

104 COCINERAS-COCINEROS

SE SOLICITA UNA MUCHACHA PAra cocinar y lavar a Matrimonio. Sueldo $12.00 referencias 28 esquina a 3, Miramar.

SE SOLICITA UNA ESPAÑOLA PAra los quehaceres de un matrimonio, que sepa cocinar bien. Sueldo 12 pesos, casa chica. Compostela No. 562 altos, primer piso.

SE SOLICITA UNA BUENA COCInera que tenga referencias y duerma en la colocación. Línea 254, altos, J. e I., Vedado.

UN MATRIMONIO ESPAÑOL SOLIcita una muchacha española para cocinar y limpiar casa chica. Felipe Poey 218 altos, esquina a Milagros, Víbora.

SOLICITO COCINERA BLANCA, REpostera, para cocinar y limpiar corta familia. Ha de saber muy bien su oficio, dormir colocación, tener referencias. Sueldo: $20.00. Edificio Miami, 11 entre 6 y 8, apartamento G.

SE SOLICITA CRIADA PARA COCInar y ayudar limpieza. Necesita referencias. Dormir fuera San Pedro 466 entre Cocos y Clavel, Cerro

SOLICITO MUCHACHA JOVEN COlor, moralidad, para cocinar y lavar algunas ropas. Sueldo $12. Dormir colocación. San Lázaro 1068.

105 MANEJADORAS

SOLICITO MANEJADORA DE COlor con referencias. Sueldo quince pesos. Si no tiene referencias como manejadora no se presente. Calle H 513, altos, entre 21 y 23, Vedado.

SE SOLICITA UNA MANEJADORA de mediana edad con referencias, blanca Estrella No. 557. Telf. U-6093.

109 COSTURERAS-MODISTAS

SE SOLICITA COSTURERA BUENA y rápida en Escobar 68 bajos. Si no sabe no moleste.

114 AGENTES-VENDEDORES

MUCHACHAS JOVENES DE BUENA presencia ganarán más de un peso diario vendiendo vestidos de alta novedad a plazos y por amortización. Traigan carta de referencias y dos fotografías de 2 a 6 de la tarde a «La Nacional» Tacñn 16 frente a la Audiencia.

100 GLOBOS UN PESO
Excelente oportunidad para vendedores de la Habana y el interior. Cien globos de tipos diferentes, redondos, dirigibles, con caras de animales, otros con orejas y narices grandes en todos los colores por Un Peso. Propios para juguetes, para verbenas, piñatas etc. Giros y pedidos: Pérez y Maribona, Edificio Bacardí 619, Habana. Pedidos del interior agregar 15 centavos para franqueo.

SOLICITO AGENTES EN TODOS los pueblos del interior para asunto serio y fácil de trabajar buena ganancia pida informes por escrito a José Reguero, Prado 359 altos de Partagás.

OPORTUNIDAD PARA GANARSE $100 mensuales trabajando artículo de fácil venta. No pierda esta ocasión. Diríjase a Columbus, Marqués González 313 Habana, necesitamos agentes en el interior.

115 OFICINISTAS

SE SOLICITA TAQUIGRAFO- MEcanógrafo en español que tenga referencias, sueldo $40.00 M-7242 y FO-2503

116 SOCIOS

SOLICITO SOCIO 600 PESOS AMpliar taller electromecánico, buena clientela, gran margen de utilidad. 23 No. 459 Vedado, de 12 a 2.

117 SOLICITUDES VARIAS

AVISO. SOLICITO ENCARGADO PAra hotel con garantía en efectivo, trabajador asunto serio también arriendo cocina comedor, gran oportunidad. Vendo hospedaje. Informan Blanco, Maloja 23

NECESITO COBRADOR CON $50 efectivo, dos dependientas, un sereno, una sirvienta para señor solo; un jardinero, un fregador y una camarera Compostela 362 agencia de colocaciones.

NECESITO HOMBRES ACTIVOS, con relaciones en el comercio para agentes. Buen sueldo y comisión, Oficina Comercial de la Habana Neptuno 680 de 12 a 2 p.m.

SE OFRECEN

118 CRIADAS-CRIADOS

SE DESEA COLOCAR UNA MUCHAcha espabola para cuartos o comedor tiene referencias A5-1252

SE COLOCA POR HORAS PARA cuartos o comedor, una muchacha con buenas referencias. Informan: F-7232 y F-6133

SE DESEA COLOCAR UNA JOVEN para criada de manos o manejar niño solo. M-6404

DESEA COLOCARSE JOVEN BLANca tiene referencias para criada de manos, sabe servir a la rusa. Informan FO-4315

JOVEN ESPAÑOL DESEA COLOcarse para sirvienta de comedor; es práctico en todo el servicio fino a la rusa y a la americana. Tiene referencias Telf F-6028

SE OFRECE UNA BUENA CRIADA de mano inmejorables referencias casas conocidas, sabe cumplir sus obligaciones, es consciente, cumplidora, formal, disciplinada. Va donde la llamen. F-3141

SE OFRECE UNA BUENA CRIADA de mano o cuartos con buenas referencias y buen carácter y presencia. Igual maneja y no tiene mayores pretensiones. Informan A5-0672

JOVEN PARDA DEL PAIS FINA Y decente desea colocarse de criada de mano cuartos o comedor entiende de costura va a los repartos excelente referencias Telf FO-3483

SE DESEA COLOCAR UNA JOVEN de color tiene 30 años muy formal, para los quehaceres de un matrimonio o dos personas que viva en casa chica, sabe cocinar bien a la criolla, tiene muy buenas referencias de familias conocidas en el Vedado, desea ganar lo menos 15 pesos llame al teléfono I-7451

UNA SEÑORA DE MEDIANA EDAD se desea colocar para criada de manos, o manejadora o para cuidar ancianas, tiene buenas referencias Tel. U-6763

SE OFRECE JOVEN ESPAÑOL PAra criado de mano, sabe hacer toda clase de coteles acostumbrado al servicio fino, tiene muy buenas referencias no se coloca menos de $25 en adelante Telf F-6163

SE DESEA COLOCAR SIRVIENTA de criada de mano o cuartos también puede trabajar por horas, soy limpia y se cumplir con mi obligación M-7375

SE DESEA COLOCAR UN BUEN criado español joven de buena presencia para casa particular, sabe servir a la rusa de toda clase de mesa. Mucha práctica tengo muy buenas referencias de casas conocidas deseo casa seria Telf U-7915

SE DESEA COLOCAR UN BUEN criado español joven de buena presencia para casa particular sabe servir a la rusa de toda clase de mesa. Mucha práctica tengo muy buenas referencias de casas conocidas deseo casa seria Telf. U-6909

SE OFRECE SRA. DECENTE, PREparada para los quehaceres del hogar, lo mismo atender enfermos o señora, entiende costura. Tfns. M-1016 e I-7234.

SE DESEA COLOCAR UNA JOVEN para criada de cuartos o manejadora, tiene referencias, no moleste por menos de $15.00. Telf. F-3534.

JOVEN BLANCO DEL CAMPO CON instrucción, desea colocarse, sin pretenciones, preferible comercio. Informan Hotel Cuba, teléfono A-8663.

SE OFRECE CRIADA DE MANO ESpañola, tiene referencias. F-6358.

SE OFRECEN

118 CRIADAS-CRIADOS

SE DESEA COLOCAR UNA JOVEN blanca de criada de mano, tiene referencias. Sueldo 15 pesos. F-8040.

SE COLOCA UNA ESPAÑOLA DE criada de mano, no tiene pretensiones de calle, tiene referencias. Teléfono U-6733. Informan: Vapor 18 bajos.

SE DESEA COLOCAR UNA JOVEN española de criada de mano o para los quehaceres de un matrimonio, sabe cumplir con su obligación, tiene referencias. U-7094.

SE COLOCA UNA ESPAÑOLA PAra limpiar por horas, tiene buenas referencias, sabe planchar vestidos finos. F-6022.

SE OFRECEN DOS MUCHACHAS españolas para cuartos, o cocinar a matrimonio solo, entienden de costura y una habla inglés, tienen muy buena presencia y referencias de familias conocidas. Teléfono M-4454.

SE DESEA COLOCAR JOVEN PARA criada de cuartos, comedor o de mano. No le importa ir a los repartos, Tengo referencias, soy cumplidora con mis deberes. Me gusta casa de confianza. Informan: A-7465.

SE OFRECE UN CRIADO JOVEN, español, práctico en todo servicio fino, sabe hacer coteles y tiene referencias de casas conocidas. No le importa ir al campo si se ofrece. Telf. M-3339.

SE DESEA COLOCAR UNA MUCHAcha española fina, para habitaciones sabe servir y coser un poco. Tiene buenas recomendaciones, Telf. F-7452

SE OFRECE UNA CRIADA FINA, para cuartos o comedor. Sabe lavar y planchar ropa fina. Puede dar referencias de las casas donde ha servido. Llame: A-6858.

DESEA COLOCARSE BUEN CRIADO de mano, joven, español, fino, de comedor, muy trabajador y muy práctico en esmerado servicio. Tiene muy buenas recomendaciones de donde ha trabajado. Ha estado con muy buenas familias. Informes: A-9164.

SE OFRECE BUENA CRIADA PAra cuartos o comedor, práctica en todo servicio. También se coloca de manejadora. sale repartos. Informes: Telf. A-0411.

SE DESEA COLOCAR UNA ESPAÑOla de criada de mano o para cuidar una señora. Tiene buenas referencias, sabe cumplir con su obligación. Trocadero núm. 216. Telf. A-6022.

SE OFRECE MUCHACHA FINA ESpañola competente en todo lo que requiere un servicio fino de cuartos y costura y con recomendaciones de primera. Informan teléfono A5-2891.

SE OFRECE CRIADA PARA LIMpieza, cuartos o comedor, muy práctica y cumplidora, tiene referencias. También se puede colocar de manejadora. Informes F-2524.

SE OFRECE JOVEN ESPAÑOLA PAra criada de cuartos o servicio matrimonio, es fina y tiene referencias. Teléfono M-4416. Sol No. 312.

SE DESEA COLOCAR UNA JOVEN española de criada de mano. Si es amtrimonio solo no le importa cocinar y limpiar. Tiene buenas referencias: F-7378.

SE DESEA COLOCAR UNA JOVEN para criada de cuartos, mano o para el comedor. Tengo buenas referencias. Voy a donde me llamen. Informan: M-6961.

JAPONES BUEN CRIADO DE MAno se desea colocar en casa particular, tiene inmejorable referencia. Llame teléfono A-9814.

SE OFRECE UNA INGLESA, PARA limpiar por horas, o lavar en su casa, tiene buenas referencias. Llamar a Inés, al teléfono FO-2779.

SE OFRECE JOVEN PARA CRIADO de mano, sabe servir a la rusa y le gusta cumplir con su obligación. Sin pretensiones y va al interior. Para más informes llame al A-6858.

SE OFRECE CRIADO EPAÑOL DE mediana edad, práctico en lo que requiere un servicio fino, sin pretensiones, buenas referencias de familias distinguidas. Telf. A-9795.

DESEA COLOCARSE JOVEN ESPAñola para cuartos o comedor. Ha trabajado en casas bien conocidas. Tiene referencias. Teléfono A-8291.

SE DESEA COLOCAR UN JOVEN blanco del campo para criado u otros servicios domésticos, tiene referencias de las casas que ha trabajado para más informes, llame al teléfono U-5388 pregunte por Tomás.

SE OFRECE CRIADA DE COLOR, fina y de carácter amable, para criada de mano, cuartos, comedor. Tiene buenas referencias. También se puede colocar de manejadora: M-1149

SE DESEA COLOCAR UNA ESPAñola de mediana edad para criada de mano o para cuartos. Tiene buenas referencias, sabe su obligación. Telf. M-4837.

SE DESEA COLOCAR UNA JOVEN española para comedor, sabe lavar ropa fina y planchar tiene referencias de la última casa, Telf A5-2571

SE DESEA COLOCAR UNA JOVEN de color para los quehaceres de una casa, de corta familia, sueldo: $15.00 y tiene referencias. Telf I-4612

JOVEN ESPAÑOLA SE OFRECE PAra cuartos o comedor, sabe lavar y planchar ropa fina, es formal y trabajadora, tiene buenas referencias para más informes A-6215

JOVEN ESPAÑOLA DESEA COLOcarse de criada de manos en casa particular y de moralidad. Sabe cumplir y tiene referencias Telf I-7324

DESEA COLOCARSE UNA MUCHAcha blanca para criada de mano llame al Telf. A-6231

SE DESEA COLOCAR UNA MUCHAcha española para cuartos o para criada de mano. Sabe cumplir con su obligación. Telf M-4469 Bodega.

SE OFRECE CRIADA DE COLOR, fina y de carácter amabole, para criada de mano, cuartos, comedor. Tiene buenas referencias. También se puede colocar de manejadora M-1149

SE OFRECE CRIADA PARA LIMpieza, cuartos o comedor, muy práctica y cumplidora, tiene referencias. También se puede colocar de manejadora, Informes F-2524

DESEA COLOCARSE UNA MUCHAcha española para cocinar y limpiar a matrimonio solo, o cocinar solamente. tiene referencias M-4212

SE SOLICITA UNA CRIADA BLANca de mediana edad para limpiar casa chica. dormir en la casa con referencias. Informe de 10 a 4 Campanario 756 altos.

SE DESEA COLOCAR UN JOVEN español para criado de manos, sabe cumplir con su obligación y tiene buenas referencias, es trabajador Telf. F-3777

DESEA COLOCARSE JOVEN BLANco cubano para los quehaceres de casa particular o comercio, hace cualquier trabajo, tiene buenas referencias y no tiene pretensiones informes oficina de la ruta 4 teléfono: I-3394

ESPAÑOLA, DESEA COLOCARSE PAra limpiar o cocinar o todo siendo poca familia, tiene referencias no duerme en la colocación. Le gustan los niños. Llamar antes de las 12 al Teléfono M-2123.

SE DESEA COLOCAR UNA MUCHAcha española de mediana edad para criada de mano, es trabajadora y sabe cumplir con su deber desea casa de toda moralidad sueldo de $12.00 para arriba Telf. I-6177

JOVEN ESPAÑOL DE BUENA PREsencia se ofrece para criado de mano. Está acostumbrado a todo servicio fino de comedor y tiene referencias donde ha servido. Llame al Telf A-6858

SE OFRECE JOVEN ESPAÑOL DE criado de manos es práctico en el servicio a la rusa. tiene magnificas referencias de casas conocidas informan M-3339 Santiago.

DESEA COLOCARSE UNA MUCHAcha española de criada de cuartos, o criada de manos, entiende algo de cocinar. No menos de 20 pesos. Tiene Buenas referencias. Teléfono M-7879.

SE DESEA COLOCAR JOVEN ESPAñola en casa particular para criada de manos para cuartos o comedor, es limpia y trabajadora tiene buenas referencia. FO-2657.

SE OFRECEN

118 CRIADAS-CRIADOS

SE OFRECE UN CRIADO ESPAÑOL de mediana edad sin pretensiones y con buenos informes es muy trabajador. F1-7942

SE OFRECE MUCHACHA ESPAÑOla para costurera y limpieza de cuartos o comedor. También para taller llamar al F-5115.

ESPAÑOLA FORMAL CON BUENAS referencias sin pretensiones, solicita colocación, criada de mano. Telf. M-7730.

SE COLOCA ESPAÑOLA PARA CUARtos y también sabe coser y cortar bien. También me coloco para acompañar señora o señorita, tengo buenas referencias de las casas que trabajó, prefiere el Vedado no se coloca menos de 20 pesos. Telf. M-2300.

SE OFRECE UNA JOVEN DE COLOR para criada de manos o de cuartos, tiene referencias. Llamar al Teléfono F-2466.

SE OFRECE CRIADO DE MANO ESpañol práctico en servicio fino de comedor, tiene buena recomendación y sale al interior si es preciso. Teléfono A-0347. Tintorería Alonso.

SE DESEA COLOCAR UN JOVEN ciando del campo para criado u otros servicios domésticos, tiene referencias de las casas que ha trabajado para más informes, llame al teléfono U-5388 pregunte por Tomas.

SE OFRECE UNA JOVEN BLANCA para la limpieza o para todo el servicio de un matrimonio solo, sabe algo de cocina. No duerme en la colocación Informan M-4626.

SE OFRECE BUENA CRIADA PAra cuartos o comedor, práctica en todo servicio. También se coloca de manejadora, sale repartos. Informes Teléfono A-0411.

SE DESEA COLOCAR UNA ESPAÑOla para criada de manos o cuartos o cuidar una señora, sale a los repartos, tiene buenas referencias, pretende buen sueldo, Informan Teléfono F-4282.

ESPAÑOLA MEDIANA EDAD OFREcese de criada de manos cuartos o todo servicio a matrimonio es limpia y formal, sabe planchar ropa fina, tiene referencias. FO-1077.

SE COLOCA UNA MUCHACHA ESpañola de criada de mano o de cuartos es honrada y trabajadora, tiene buenas referencias. Salud 555 Teléfono U-6833

SE DESEA COLOCAR UNA ESPAñola para criada de manos o cuartos, no le importa cocinar y limpiar si es para un matrimonio solo. Tiene buenas referencias. Teléfono F1-6652.

DESEA COLOCARSE JOVEN ESPAñola para criada de cuartos o comedor, sirve a la rusa, tiene referencia. También por horas, no duerme en la casa informan de 7 a 12 y de 4 a 7 Telf. FO-2650.

SE OFRECE UN CRIADO JOVEN muy práctico en todo servicio fino y con excelentes referencias de casas conocidas. Informa teléfono M-3339. Pregunte por Juan.

JAPONES CRIADO DE COMEDOR, de primer orden, tiene las inmejorables referencias de 4 y 5 años en cada casa. Telf A-6931

SE DESEA COLOCAR UNA MUCHAcha del campo para la limpieza; duerme fuera llamen al Telf. U-9278, Caruca.

SE OFRECE UNA MUCHACHA FIna de cuartos y costura española experta en el más fino servicio con referencias de primer orden. Informan Telf. A5-2891.

CRIADO MESTIZO CUBANO EN magnifias referencias conoce el servicio a la rusa plancha ropa de caballero es formal y sabe cumplir con sus obligaciones, tiene buen carácter. FO-7724.

ESPAÑOL JOVEN DESEA COLOCARse para criado de manos o portero es muy serio y trabajador. Sirve a la rusa y sabe hacer coteles, tiene excelentes referencias de casas muy conocidas, llevando varios años trabajando en la misma. Llame al teléfono FO-2944 o al FO-2601

SE DESEA COLOCAR EN CASA DE moralidad un joven cubano blanco, sabe servir a la rusa, también sabe pintar y entiende de carpintería y electricidad tiene referencias, Telf.: X-1636 Manolo.

SE OFRECE UN JOVEN ESPAÑOL para criado de manos, sabe hacer toda clase de cocteles, tiene muy buenas referencias. No se coloca menos de $25 a $30 F-6163.

SE DESEA COLOCAR UNA JOVEN española para criada de manos, sabe cocinar. Informan en la bodega La Flor Asturiana. Telf. M-3096 Plaza del Polvorín.

119 COCINERAS-COCINEROS

SE OFRECE UNA ESPAÑOLA PAra cocinar y limpiar a matrimonio solo F-6270

SE DESEA COLOCAR UNA ESPAñola de cocinera y cocinar y limpiar a corta familia entiende algo de repostería. No se coloca por poco sueldo. Telf F-6259

SE DESEA COLOCAR UNA MUCHAcha para cocinar y limpiar, a matrimonio o para cuartos, tengo esmeradas referencias, quiero Vedado, no menos de $15. Telf F-6022, no es Agencia

SE OFRECE JOVEN ESPAÑOL PAra criado de manos con mucha experiencia sabe planchar ropas de caballero y de cualquier clase, entiende un poco de jardín, tiene buena presencia, es formal y honrado tratable y muy trabajador, para más informes, llamen Telf FO-4315

SE DESEA COLOCAR UNA ESPAbola de mediana edad para cocinar entiende algo de repostería, tiene referencias duerme en la colocación. Informan en el Telf F-6086 Vedado.

SOLICITO MUCHACHA JOVEN, blanca moralidad, para cocinar y lavar alguna ropa. Ha de dormir en la colocación. Sueldo $15. Durege Nro 170 Telf I-3419

SE DESEA COLOCAR UNA ESPAñola de mediana edad para cocinar sabe trabajar y desea casa seria. No le importa dormir en la casa; informes F-3254 tiene recomendaciones.

SE DESEAN COLOCAR UNAS MUchachas españolas, una es cocinera y repostera otra para criada de manos o cuartos Telf I-4104

UNA SEÑORA PENINSULAR DESEA colocarse de cocinera sabe cumplir con su deber Telf X-1005

SE DESEA COLOCAR UNA SEÑORA espabola de mediana edad para cocinar y limpiar si es corta familia sabe cocinar a la criolla y a la española tiene referencias. Vive en Ayestarán 20 la segunda carbonería Ramona García U-2854.

SE DESEA COLOCAR UNA JOVEN de color para cocinar o limpiar; duerme en la colocación menos de 10 pesos no se coloca, mi número del teléfono es FO-2790 me puede llamar de 8.30 a 11.30 de la mañana y de 3.30 a 7 en punto de la noche.

UNA SEÑORA ESPAÑOLA DE MEdiana edad desea colocarse en casa particular o en establecimiento, cocina a la criolla y a la española, sabe repostería tiene quien la garantize a todas horas. Duerme en la colocación. Telf. I-7010

SE OFRECE COCINERA CON BUEna sazón sabe variar platos, también hace dulces tiene inmejorables referencias, es limpia y cumple con su obligación. Va a los repartos F-3141

SE DESEA COLOCAR COCINERA española de mediana edad cocina a la americana y a la española también repostera también en la misma una jovencita para manejadora o limpieza Telf F-6105

SEÑORA ESPAÑOLA DESEA COLOcarse para cocinar y limpiar para corta familia, tiene referencias si las desean. Informes Telf A-6806

SE OFRECE EXCELENTE COCINEra sabe variar de platos y es excesivamente limpia. Tiene buenas referencias puede desempeñar limpieza, sumamente consciente, es de color y honrada, M-7375

DESEA COLOCARSE UNA MUCHAcha de color para cocinar a corta familia, ayuda a la limpieza. Tiene referencias. Telf F-6566

SE OFRECEN

119 COCINERAS-COCINEROS

SE DESEA COLOCAR UNA ESPAñola de mediana edad para cocinar y limbiar para corta familia tiene referencias Telf M-6272

DESEA COLOCARSE UNA JOVEN del país para cocinar, limpiar, duerme en la colocación. Para la cocina no menos de $15. Solicitud al teléfono F-6242 de 8 a 12 a.m. y de 1 a 5 p.m.

SE DESEA COLOCAR UNA ESPAñola de mediana edad para cocinar o criada de mano, siendo corta familia cocina y limpia, sale al campo, tiene referencias de donde a trabajado. Inquisidor cuatrocientos sesenta.

DESEA COLOCARSE UNA BUENA cocinera, ayuda a la limpieza y duerme o no en el trabajo. Tiene referencias conocidas. También aceptaría para criada. sabe trabapar. M-3339.

SE DESEA COLOCAR UNA ESPAñola para cocinar y limpiar si es corta familia y casa chica, tiene referencias. Teléfono I-6625.

BUEN MAESTRO COCINERO REpostero, joven chino, cocina criolla y francesa, siempre muy limpia la cocina, tiene buenas recomendaciones, informan Telf. M-9164, desea colocarse en casa particular.

DESEA COLOCARSE COCINERA REpostera de color, 12 años experiencia. Garantiza su servicio en platos criollos, americanos y algo de franceses, capaz de satisfacer el más refinado gusto. 26 No. 357 entre 23 y 25. Vedado F-6225.

COCINERA INSUPERABLE, QUIERE trabajar en casa absoluta confianza. Es de buena presencia, limpia y formal. Informan: A-7465.

DESEA COLOCARSE UN JOVEN DE color, del campo, para cocinar y limpiar, no hace repostería, formal, limpio y recomendaciones La Habana, Vedado o los repartos. Menos de $15.00 no se coloca. Telf. U-6605.

SE DESEA COLOCAR UNA ESPAÑOla de mediana edad, cocina la criolla. española y americana y ayuda a los quehaceres. No menos de $15.00. Entiende de rebostería, Puentes Grandes: FO-2795.

SE DESEA COLOCAR UNA JOVEN española para cocinar o limpiar. Es formal y trabajadora, hace algunos dulces. No va a los rebartos: U-7084.

DESEA COLOCARSE UNA COCINEra española. de mediana edad. Es sola, no le importa dormir en la colocación; si es corta familia hace la limpieba. Telf. F-6373.

F-3141. MAESTRO COCINERO, EXcelentes referencias largos años; excesivamente limpio y consciente, cumplidor y disciplinado, hace en dulces lo que le pidan. Va donde lo solicjten: F-3141 y M-7375.

SE OFRECE UNA COCINERA PRACtica en la cocina, para cocinar sólo o cocinar y ayudar. Tiene referencias, duerme en la colocación ofuera, según trato: M-1149.

SE OFRECE UNA SEÑORA ESPAñola de mediana edad, sabe cocinar a la criolla y a la española, entiende de repostería. Para informes, llame al teléfono M-5447.

DESEA COLOCARSE ESPAÑOLA EN casa de moralidad cocinera repostera, sabe comprar y variar, tiene referencias de donde ha trabajado, no se coloca menos de $20. Telf. F-6004.

UNA SEÑORA DE MEDIANA EDAD desea casa de matrimonio solo o señora sola para todo el servicio, sabe su obligación. X-1513.

SE OFRECE UNA EXCELENTE COcinera. Tiene inmejorables referencias, es cumblidora con sus deberes. Soy de garantía, para donde me llamen. Informan: M-69611.

SE OFRECE COCINERA DEL PAIS blanca joven, con buenas referencias, no llamen por poco sueldo. Llamar de 9 a 11 o por la tarde. X-2327.

DESEA COLOCARSE UNA JOVEN española para todos los quehaceres de matrimonio sólo, sabe cocinar bien y tiene buenas referencias. Telf. U-6698.

SE OFRECE COCINERA REPOSTEra parda muy práctica en la cocina o para cocinar y limpiar, sale repartos, duerme en la colocación o fuera, según trato. Informes 23 407 esquina a J. F-2524.

COCINERA ESPAÑOLA DESEA COlocarse, cocina a la española y criolla, duerme en la colocación, sabe cumplir con su obligación, sabe de repostería y tiene referencias, es económica. Informan en el Telf. A-7729.

SE OFRECE COCINERA MUC PRACtica para cocinar sólo o cocinar y ayudar a limpiar; sólo desempeña una cocina grande. Tiene buenas referencias y duerme fuera o dentro, según trato. Informan: A-0411.

SE OFRECE UNA MAGNIFICA COcinera con buena presencia y referencias de las casas donde ha servido. Es muy limpia y trabajadora. Para más informes: Llame A-6858.

COCINERO JOVEN DESEA COLOcarse para casa particular, casa de huéspedes u hotel, sabe cocinar a la criolla, española y americana. Especialidad en repostería. Telf. M-7204.

COCINERO JOVEN Y LIMPIO DEsea colocarse mucha práctica pregunte al M-4851 Manuel, tiene recomendaciones del trabajo.

DESEA COLOCARSE UNA JOVEN de color para cocinar y limpiar a matrimonio o corta familia duerme fuera prefiere la Habana o Vedado. Telf F-6272

M-5354 SE OFRECE UNA ESPAÑOla para cocinar o criada de manos o manejadora para matrimonio Telf M-5354

COCINERO CHINO COCINA ESPAñola y criolla, es repostero y muy práctico para familias va al campo vive Salud 11, altos, buenas referencias. Telf. A-7144

DESEA COLOCARSE ESPAÑOLA COcinera de primera repostera hace ricos pasteles y toda clase de comidas de lo más fino, desea cocinar en casa particular. Sólo cocina, tiene referencias. A-8985

DESEA COLOCARSE JOVEN DE COlor, del campo, para cocinar y limpiar, no hace repostería, formal limpia y recomendaciones la Habana, Vedado o los repartos. menos de $15 no se coloca. Telf. U-6605

AMERICANA DE COLOR COCINERA repostera cocina criolla, francesa y americana. Buenas recomendaciones. M-5190

SE OFRECE COCINERA MUY PRACtica para cocinar solo o cocinar y ayudar a limpiar solo desempeña una cocina grande, tiene buenas referencias y duierme fuera o dentro, según trato. Informan A-0411

SE OFRECE COCINERA REPOSTEra parda muy práctica en la cocina o para cocinar y limpiar, sabe repartos, duerme en la colocación o fuera, según trato. Informes 23 407 esquina a J. F-2524

SE DESEA COLOCAR UNA ESPAÑOla tiene práctica de cocina y sabe bastante de repostería o para criada de mano, no le importa salir afuera; duerme en la colocación y es sola. Teléfono A5-5821

UN JOVEN ASIATICO SABE COCInar bien se desea colocar para casa particular, es cocinero y repostero tiene referencias, verse calle Manrique Nro 366 bajos, Telf. M-4376e pregunte por Roberto Cheng.

SE DESEA COLOCAR UNA SEÑORA española de mediana edad para cocinar a un matrimonio. Paguen viajes. Telf F-4580

DESEA COLOCARSE UNA SEÑORA mediana edad, para cocinar y limpiar matrimonio solo o corta familia, cocina de todo entiende de repostería tiene referencias M-3052

SE OFRECE MUCHACHA DE COLOR para cocinera, es repostera o criada de mano, duerme en la colocación. Sfra. Rodríguez I-3552.

COCINERO ASIATICO, DESEA COlocarse, en casa particular, tiene referencias, cocina criolla española, es repostero. Telf. U-6805 y M-1880.

UNA INGLESA DE COLOR SE OFREce para cocinar es buena cocinera, cocina criolla y americana. Tiene buenas referencias. Vive calle 13. Telf. F-6077. No. 907 entre 6 y 8 Sueldo $20.

SE OFRECEN

119 COCINERAS-COCINEROS

SE DESEA COLOCAR UNA SEÑORA española para cocinar o para todo siendo corta familia. M-9164.

SE OFRECE UN MAESTRO COCINEro repostero chino, sabe cocinar muy excelente criolla, española y americana y repostería, cumple su obligación, tiene recomendación de casa particular Telf. M-4766.

SE OFRECE UNA JOVEN ESPAÑOla para cocinar o limpiar. Teléfono U-2403.

UNA SEÑORA DE EXPERIENCIA desea colocarse de cocinera. Referencias. F-6181.

COCINERA DEL PAIS CON BUENA sazón a la española o criolla, ofrécese hace dulces corriente y algo de limpieza, tiene referencias, lo mismo Vedado o Repartos. FO-1077.

COCINERA EXTRANJERA BLANCA desea colocarse para cocinar y limpiar o sólo para cocinar, cocina criolla y americana, sabe hacer dulces y comidas al horno. Tiene referencias Telf. M-3339.

SE DESEA COLOCAR SEÑORA ESpañola de mediana edad para cocinar y repostera. Tiene referencias, Sabe cumplir con su obligación. Teléfono A-4248.

SE OFRECE UNA JOVEN PARA COcinera o criada de manos. Tiene buena presencia y referencias. Siendo corta familia puede hacer los dos trabajos. Para más informes llame al A-6858.

SE OFRECE UNA COCINERA PRACtica en la cocina para cocinar sólo o cocinar y ayudar, tiene referencias duerme en la colocación o fuera según trato. M-1149.

SE DESEA COLOCARSE UNA ESPAÑOla para cocinar está práctica en la cocina, entiende de repostería para corta familia, no le importa hacer limpieza, tiene referencias. U-5470.

EXCELENTE COCINERA ESPAÑOla con referencias conocidas de tiempo, desea colocarse para cocinar sólo o haría alguna limpieza a matrimonio, entiende de repostería y duerme fuera. Informes F-6445.

SE DESEA COLOCAR UN COCINEro chino en casa particular cocina criolla y española, repostería fina y cumple su obligación. Informan teléfono F-6023 José Lam, Calzada No. 956 entre 8 y 10.

AN ENGLISH SPEAKING GIRL DEsires to work with American couple knows her pork and have recomendations. Telf. A-7977.

COCINERO CHINO SE OFRECE A casa particular y tiene buenas referencias. Informes Telf. F-6040

DESEA COLOCARSE UN BUEN cocinero repostero inglés, sabe hacer cakes de todas clases, se destaca haciendo pan, cocina comida americana y también cubana. Tiene recomendaciones de donde ha trabajado varios años, Se coloca con familias desidentes en la Habana, de interior o para el extranjero. Informes: F-6090.

120 MANEJADORAS

SE OFRECE EXCELENTE MANEJAdora con certificado de salud, buenas referencias, es cariñosa y le gustan mucho los niños, sabe cumplir bien sus deberes. F-3141 y M-7375

SE OFRECE UNA MUCHACHA DE color para manejar o limpieza. También sabe cocinar. Sueldo no menos de $15 en adelante. Va a las afueras A-7441

SE DESEA COLOCAR UNA EXCElente manejadora. Tiene buenas referencias de casas donde ha trabajado. Es limpia, formal y honrada. Informan: M-6961.

SE DESEA COLOCAR MUCHACHA de manejadora. Tiene práctica y excelentes referencias de familias conocidas. Exclusivamente como manejadora. Telf. M-1539.

SE DESEA COLOCAR ESPAÑOLA joven con referencias para manejadora o criada de manos. Preguntar por Nora. FO-1414.

SE OFRECE EXCELENTE MANEjadora con inmejorables referencias. Es sumamente limpia, aseada y conoce muy bien sus obligaciones. Es cariñosa, va a donde la soliciten. F-3141, M-7375.

123 COSTURERAS-MODISTAS

MODISTA DESEA TRABAJAR EN taller de alta costura o casa particular seria. Tiene referencias. Llame al teléfono M-9673.

124 LAVANDERAS-LAVANDEROS

SE DESEA COLOCAR ESPAÑOLA de lavandera en casa particular o en su casa, lava y plancha rop afina, lo mismo toda la semana que 3 o 4 días, en la misma muchacha fina para acompañar señora o señorita o limpiar apartamento familia de moralidad. Tienen recomendación de casas más conocidas en la Habana. Teléfono X-2588.

SE OFRECE UNA ESPAÑOLA PAra lavar ropa en su casa o para limpiar por horas con buenas referencias. Teléfono F-6276.

UN JOVEN CHINO, LAVANDERO desea colocarse para lavar y planchar, sabe todas ropas finas, lleva muchos años en casa particular y buenas referencias: A5-3812.

125 CHOFERES

CHAUFFEUR CON 18 AÑOS EXPEriencia se ofrece casa particular o comercio es fuerte llame al F-6195

SE DESEA COLOCAR UN CHOFFER jóven en casa particular con buenas referencias, no tiene pretensiones de sueldo. Telf. F-4343

CHAUFFEUR SOLTERO, ESPAÑOL, con práctica en toda clase de máquinas, es cumplidor de sus deberes, no tiene pretensiones, con buena referencia. Informes M-3421 (sombrería.)

CHOFER ESPAÑOL, SOLTERO, DEsea colocarse en casa particular, cumplidor y con buenas referencias. También va al cambo. Tel. F-2405.

DESEA COLOCARSE CHOFER-MEcánico, excelentes referencias, hablando inglés, sin pretensiones. Esteban: M-5129.

DESEA COLOCARSE UN CHAUFfeur blanco. Duerme en la colocación. Tiene referencia. Telf. F-6056.

SE DESEA COLOCAR UN CHOFER español para casa particular, tiene buenas referencias, teléfono F-6225. Bodega, José.

CHOFER ESPAÑOL SE OFRECE para casa particular con buenas referencias de las últimas casas que ha trabajado y tiene mucha práctica no tiene pretensiones. Es joven Telf. M-6685

CHOFFER ESPAÑOL DE MEDIANA edad desea colocarse en casa particular es decente y de confianza sabe cumplir con su obligación y tiene buenas referencias. Informan teléfono F-7232

CHAUFFEUR ESPAÑOL SOLTERO, desea colocación en casa particular cumplidor y con buenas referencias también va al campo. Telf F-2405

126 JARDINEROS

DESEA COLOCARSE JARDINERO japonés, tiene mucha habilidad con buenas referencias. Telf FO-3348

JOVEN CUBANA OFRECE SUS SERvicios de costura en casa particular o taller. Lo mismo para dama de compañía, preguntar por la Santiaguera I-6276.

129 OFICINISTAS

PARA OFICINA O DEPENDIENTA desea empleo joven competente y cumplidora. M-3376. Dpto. 21.

131 OFERTAS VARIAS

SE OFRECE UNA SEÑORA DE MEdiana edad para dama de compañía en casa moral, tieen referencias Telf, M-3549 llamar por Carmen.

SE OFRECE UNA MUCHACHA PAra cuidar enfermos, tiene bastante práctica y muy buenas recomendaciones de las familias que ha trabajado. Llamar Telf, U-2762

M.E.C.D. 2016

PRETENDE RUSIA DIVIDIR A LOS FINLANDESES SUGIRIENDO CREAR UN ESTADO DE TIPO BOLSHEVIKI

Para dividir al pequeño pueblo, le ofrecen la segunda edición del «Paraiso rojo», a cambio de que traicione a su Patria, entregándola en las manos del conquistador

MOSCU, diciembre 1. (AP.)—El establecimiento de un gobierno del «pueblo» en Finlandia, que «invita» al ejército rojo de Rusia a ayudarle a derrocar el presente régimen finlandés, y la formación del primer cuerpo de un nuevo ejército en Finlandia, se anunciaron esta noche en la Rusia soviética.

El anuncio fué hecho por la Radio Moscú que trasmitió un comunicado de la agencia Tass dando cuenta de la formación del nuevo gobierno.

Al mismo tiempo se ha sabido que han sido llamados a filas más ciudadanos soviéticos, especialmente los choferes.

Dijo la agencia Tass a las cuatro de la tarde que el Gobierno provisional del pueblo finlandés se había formado hoy en la ciudad de Terijoki, a diez millas de la frontera rusa, en el itsmo de Karelia, donde ayer por la mañana entraron las tropas rusas.

Agrega que el Gobierno fué organizado por «los representantes de los partidos de izquierda y los soldados que se han rebelado contra el presente Gobierno».

Tiene el nuevo Gobierno carácter provisional y se reorganizará sobre bases permanentes, después que sus fuerzas hayan conquistado a Helsinki, la capital, con la ayuda del ejército rojo.

No ha podido decir la agencia Tass si el nuevo Estado que se proyecta tiene tipo soviético. Sin embargo, después de la reorganización los bienes de los grandes terratenientes serán confiscados y distribuídos entre los campesinos que no tengan tierras.

El nuevo Gobierno concertará «un pacto de mutua ayuda» con Rusia. El programa del Gobierno consiste en los siguientes puntos:

Creación de un ejército del pueblo.

Sustituir el control del Estado sobre los bancos privados y las empresas industriales.

Eliminación del desempleo.

Reducción de la jornada de trabajo a ocho horas con dos semanas de vacaciones en verano a los obreros y reducción de los alquileres de las casas para los obreros y empleados.

Confiscación de las tierras pertenecientes a los grandes terratenientes, sin tocar a las de los campesinos, y distribuirlas entre los que no tengan tierras.

Exención para los campesinos del pago de impuestos atrasados.

Ayudar al Estado en todas formas para el mejoramiento de la economía del campesino.

Democratización de la organización del Estado y de la administración de la justicia.

Concesión de subsidios para necesidades culturales y la reorganización de las escuelas.

La declaración de la agencia Tass ataca a «la política criminal del despreciable gobierno de Cajander, Erkko y Tanner».

Dice que el pueblo se ha rebelado en distintas partes de Finlandia y ha proclamado la formación de una república democrática y que parte de los soldados del ejército finlandés se ha puesto al lado del nuevo gobierno, que está respaldado por el pueblo.

En cuanto al tipo de gobierno, dice:

«Nuestro Estado no es un Estado del tipo soviético porque un régimen soviético no puede establecerse por los esfuerzos del Gobierno solamente sin el consentimiento de todo el pueblo y en particular de los campesinos.

De conformidad con lo arriba expuesto, nuestro gobierno es un gobierno del pueblo de la república democrática de Finlandia.

El gobierno del pueblo en su presente forma se considera como provisional. A su llegada a Helsinki, capital del país, se reorganizará y se incluirá en él a los representantes de los distintos partidos y grupos que participen en el frente de trabajadores del pueblo.

La composición final del gobierno del pueblo, sus facultades y acciones, tendrán que ser sancionados por una dieta.

En Amsterdam se han recibido ayer noticias de que cien mil personas abandonaron a Helsinki en dos días

El nuevo Ministro de Estado finlandés manifestó ayer que su Patria llegará a un acuerdo con la Rusia Soviética, si es posible, dentro de la independencia y seguridad nacional

AMSTERDAM, Holanda, diciembre 1. (Havas)—Esta noche se ha recibido por conducto muy fidedigno, detalles emocionantes de la situación existente en Finlandia. Se ha sabido así que el profesor Sikkonnen, electro técnico muy conocido, fué muerto durante el bombardeo de la Escuela de Altos Estudios Técnicos. Los resultados del raid aéreo contra ese edificio fueron espantosos. Esta mañana Radio-Finlandés trasmitió un servicio religioso realmente patético, seguido de una apelación al patriotismo de todos los ciudadanos, para que cada uno cumpla con su deber en el lugar en que se encuentre. El servicio terminó con la oración Suomen Kansa.

Cien mil personas han abandonado la capital desde el jueves, la mayor parte por carretera y a pie, llevando cada hombre o mujer un pequeño equipaje. Todos los automóviles disponibles han partido hacia el Norte.

En la Karelia continúa esta noche la lucha, con extremada violencia. Los repetidos ataques por las tropas soviéticas han sido rechazados una y otra vez. Varios tanques rusos fueron destruídos.

Finlandia llegará a un acuerdo con Rusia si es posible

HEISINKI, diciembre 1. (AP).—Finlandia tratará de llegar a un acuerdo con la Rusia soviética «si es posible», según dijo esta noche el nuevo ministro de Estado finlandés, Vaino Tanner, pero agregó firmemente: «Nuestra finalidad es defender nuestra independencia y nuestra seguridad».

«Comprendo que ustedes están asombrados ante el hecho de que el Gobierno que ayer mismo recibió un voto de confianza unánime haya dimitido», dijo a los periodistas.

«La razón era que creíamos que la situación es tan seria que debíamos contar con un Gobierno Nacional, en que estuviesen representados todos los partidos.

«Ustedes han visto cuan crítica es hoy la situación. Nuestro vecino trata de destruirnos porque no hemos accedido, a sus demandas. Nuestra política consistirá en aclarar esta situación que ahora se presente.

«Como es natural, trataremos de llegar a un acuerdo con Rusia si es posible, pero nuestra finalidad es defender nuestra independencia y seguridad.

«Todas las demás cuestiones se han dejado a un lado. Este es el único programa que el gobierno tiene ante sí.»

Tanner dijo que el gobierno se propone seguir en Helsinki «mientras sea posible. No creemos que puedan ocupar a Helsinki. El único peligro es el que nos viene desde los cielos».

Un comunicado del Ministerio del Defensa informa que mientras el fuerte de Hangoe no ha recibido daño alguno, el bombardeo naval incendió dos pueblos de la isla de Suursaari, en el golfo de Finlandia. Una lancha motora, con cuatro guarda costas que trataron de salir de Seiskart fueron hundidos por un barco de guerra y murieron los cuatro funcionarios.

Acerca de la guerra en la frontera, el comunicado dice:

«Durante el curso del día, hubo tres batallas a lo largo de toda la frontera. Las noticias del Norte del Lago Ladoga indican que las tropas rusas estuvieron activas allí.

«Soujarvi ha sido el centro del más fuerte ataque, donde las bajas del enemigo han sido mayores también. Las ametralladoras finlandesas aniquilaron dos compañías rusas completas.

«Al sur de Myllyjarvi, el enemigo tuvo que retroceder ante el terrible fuego de nuestras baterías».

CABLES DE ULTIMA HORA DEL CONFLICTO RUSO-FINLANDES

150 aviones pesados rusos listos en un puerto báltico

BERNA, diciembre 2. (Sábado). (Havas).—En las dos primeras jornadas de la guerra con Finlandia, la Rusia Soviética ha demostrado toda su brutalidad en la acción, comunica esta madrugada al «National Zeitung» de Basilea, su corresponsal en Helsinki.

La capital finlandesa vivió el jueves y, sobre todo el viernes, horas de horror, que recordaron los terribles bombardeos de Varsovia. Las bombas de la aviación roja se ensañaron en las mujeres y los niños. Parte de las víctimas se encuentran aún bajo los escombros de los edificios. Los rusos, al parecer, tienen la intención de realizar un ataque en masa por aviones, para desmoralizar a la población civil. Hay informes de que en un puerto báltico hay preparados ciento cincuenta bombardeadores pesados, de los tipos más modernos, para ser empleados en el momento que el mando soviético lo decida. Toda esa aviación puede alcanzar con gran facilidad cualquier ciudad o centro de población del Sur de Finlandia, y aniquilarlo en horas.

Informes que se han ido obteniendo en las últimas 24 horas, exponen la tremenda impresión que a los finlandeses de Helsinki causó el súbito ataque aéreo ruso. Las escuelas funcionaban normalmente el jueves, cuando de hecho comenzó la guerra. El corresponsal sabe de una en la cual los niños se apercibían a cantar un himno religioso, cuando estalló a corta distancia una bomba rusa. Un pánico indescriptible se apoderó de los pequeños alumnos mientras las maestras, que a medias comprendieron lo que ocurría, hacían esfuerzos para arrastrarlos al sótano. Muchos de los niños, frenéticos de terror, corrieron hacia el peligro, saltando por las ventanas a la calle. Otros se desmayoron una vez alcanzado el refugio subterráneo.

Fué especialmente una hora de prueba para la capital finlandesa el raid de la tarde del viernes, a las cuatro menos cuarto, efectuado por quince grandes aviones de bombardeo, que no cesaban de circular sobre la ciudad.

Habla de su política el nuevo canciller de Finlandia, Vaino Tanner

HELSINKI, Finlandia, diciembre 1. (Havas).—El Ministro de Estado saliente, Eljas Erko, y el entrante, Vaino Tanner, recibieron esta noche a los representantes de la prensa, para que el último expusiese a los periodistas y corresponsales cuál será su política exterior. Tanner subrayó el hecho curioso de que el Gabinete finlandés dimitiese, teniendo el apoyo unánime del Parlamento. Pero la renuncia estaba justificada, agregó el ex-ministro de Hacienda y explenipotenciario en Moscú, debido a que no habían conseguido lo que deseábamos, es decir, la solución pacífica de las dificultades con Rusia, o sea el aspecto más importante de la misión que se impuso el Gabinete de Kajander.

El nuevo Canciller, Tanner, terminó diciendo que «el Gobierno organizado esta tarde cree poder contar con la confianza de todo el pueblo finlandés».

Suecia estudia ofrecer su mediación a Rusia y Finlandia

BERNA, Suiza, diciembre 1. (Havas).—El corresponsal en Estokolmo del periódico «Neue Zurcher Zeitung» dice que el Gobierno de Suecia estudia ofrecer su mediación en el conflicto soviético-finlandés.

Hoy parte de Moscú el ministro de Finlandia, Aarno Koskinnen

MOSCU, diciembre 1 (Havas).—El barón Aarno Koskinnen, Ministro de Finlandia en Moscú, tiene la intención de partir mañana, sábado, en dirección a Riga. Hay indicaciones de que el resto de los miembros de la legación finlandesa se demorará algún tiempo en Moscú, a causa de que todavía no han recibido del Gobierno soviético sus pasaportes.

Los aviones soviéticos volaron por el Oeste de Finlandia

LONDRES, diciembre 1. (AP).—La agencia inglesa Reuter, en un despacho fechado en Estocolmo dice esta noche que los aviones de guerra soviéticos han pasado por Finlandia hacia el Oeste, hasta la frontera fino sueca, en el círculo ártico.

El comunicado ruso habla de avances

MOSCU, diciembre 1. (AP).—En un comunicado rojo se informó que además de la captura de Petsamo por el ejército rojo, los rusos han avanzado hasta 16 millas en Finlandia, así como han derribado a 10 aeroplanos finlandeses.

El comunicado, que publicó la agencia Tass, dice que los finlandeses en su retirada, incendian las aldeas «y se llevan por la fuerza a los habitantes».

El Soviet supremo de Moscú «reconoce» al «gobierno popular» finlandés

MOSCU, diciembre 1. (Havas).—El Soviet Supremo ha decidido reconocer al «gobierno popular» de Finlandia, y establecer inmediatamente relaciones diplomáticas entre la URSS y el nuevo «régimen» comunistoide finlandés.

El nuevo Gobierno de Finlandia continuará la misma política que el anterior

WASHINGTON, Dic. 1. (AP.)—Hjalmar Procope, Ministro finlandés en los Estados Unidos, dijo hoy que el nuevo Gobierno «continuará la política de independencia» del anterior y que no representa en ningún sentido modificación alguna de la política de resistencia contra Rusia.

«El Gobierno dimitió—dijo Procope a los periodistas—a fin de crear posibilidades de cooperación a todos los grupos de Finlandia en el arreglo del presente conflicto con Rusia».

Al mismo tiempo calificó de «muñeco» el Goiberno que se ha establecido en Terijoki, lugar ocupado por el ejército ruso desde el comienzo de las hostilidades con Finlandia.

«El nombramiento de este Gobierno comunista—dijo—es muy significativo. Demuestra el valor y verdadero significado de las declaraciones de Mr. Molotoff y de otros liders rusos de que la finalidad de la acción contra Finlandia es asegurar su independencia y la libertad interior. Esta comunicación demuestra que quieren la incorporación de Finlandia a la Unión Soviética y la libertad bolsheviki».

Procope dijo que tiene noticias de la terrible destrucción de Helsinki, capital finlandesa. Todos los lugares bombardeados por los rusos, agregó, están abiertos y no se encuentran fortificados.

UNA ENTIDAD BANCARIA IMPORTANTE DE LOS ESTADOS UNIDOS SUGIERE LA NECESIDAD DE QUE EL PAIS COMPRE MAS A LAS NACIONES SURAMERICANAS

LA CAMARA FRANCESA EN MASA PIDIO LA EXPULSION DEL SALON DE ACTOS DE UNO DE LOS DIPUTADOS COMUNISTAS

Se declaró unánimemente: La Cámara se niega a deliberar en presencia de traidores, y hubo que expulsarlo

En toda Francia es aprobada la declaración ministerial hecha por el Jefe del Gabinete, afirmando que sólo depondrá las armas cuando pueda tratar con un Gobierno de confianza

PARIS, Dic. 1o.— (Por Manuel Chávez Nogales, Corresponsal de la Agencia HAVAS.)— «Devolveremos golpe por golpe y, si el furor destructor del enemigo cae sobre nuestras ciudades, iremos a herirle en su propia casa con igual dureza. Esta vez no será solamente Francia la que sufra la guerra. Sólo depondremos las armas cuando podamos tratar con un Gobierno cuya firma esté garantizada por sus actos. En nuestra época, Francia ha sido arrasada e invadida por Alemania tres veces. No volverá a ocurrir.» Estas han sido las palabras firmes, concretas, de la declaración de Daladier ante el Parlamento que el pueblo francés destaca y comenta con preferencia. Esta resolución de luchar hasta conseguir la victoria, economizando sangre y sufrimientos, pero sabiendo que esta vez no serán inútiles, que se acabará de una vez y para siempre, es lo que todos los franceses quieren oir de su Gobierno, es lo que más puede despertar y sostener el entusiasmo del pueblo por la guerra.

Es curioso: todo ciudadano francés está dispuesto a consentir cuantos sacrificios se le exijan con la sola condición de llegar hasta el final, hasta librar a sus hijos de la amenaza eterna de Alemania.

He oído muchos y muy diversos comentarios, de gentes de todas las condiciones, al discurso de Daladier, y tengo la convicción de que toda Francia, unánime, desde la extrema derecha hasta la extrema izquierda, aprueba la declaración ministerial dispuesta a secundar la guerra hasta el final. Sólo después de este final, después del derrumbamiento del hitlerismo, podría empezar a descubrirse entre los franceses alguna diferencia de criterio. Por ahora es inapreciable. Este es el gran error de Alemania: creer que en el crítico momento de la lucha, los franceses podrían encontrarse divididos. Contaban con la traición del comunismo, que creían tenía minados los fundamentos morales nacionales de Francia. No se explicarán nunca el fracaso de los jefes comunistas, abandonados de un día a otro por las masas francesas, ni creerán que los discursos de Molotof, que arrojan sobre Francia los aviones hitlerianos, caen en el vacío. Los párrafos dedicados por Daladier a la traición comunista, han impresionado vivamente la opinión.

Una semana antes de la guerra, los comunistas decían que estarían en primera línea para defender la seguridad, libertad e independencia de los pueblos si Hitler declaraba la guerra.

Bastó una orden de un Gobierno extranjero para que los jefes comunistas franceses hicieran la traición a su patria. Habían actuado sólo de agentes provocadores al servicio de Hitler.

Fué significativo el incidente provocado por la aparición subrepticia del diputado comunista Florimond Bonte en el salón de sesiones. La Cámara en masa le hizo expulsar, mientras Daladier decía: «La Cámara se niega a deliberar en presencia de traidores». El episodio es profundamente significativo. El Parlamento en masa expulsa los elementos tóxicos que hacían imposible la vida democrática parlamentaria. Pero es significativo también, la fidelidad absoluta de Francia a las convicciones democráticas. Viendo salir al diputado comunista Florimond Bonte, entre ujieres, imaginábase cuál hubiera sido la reacción del Reichstag hitleriano ante un incidente análogo.

MANUEL PRADO, PROCLAMADO PRESIDENTE ELECTO DEL PERU

LIMA, diciembre 1. (Havas).—Manuel Prado ha sido proclamado hoy Presidente de la República del Perú para el período 1939-45. Fué electo en los últimos comicios, derrotando al candidato José Quesada.

DESMIENTEN QUE HUBIESE CHOQUES HUNGARO-RUTENOS EN LA FRONTERA

BUDAPEST, Hungría, diciembre 1. (Havas).—En los círculos autorizados húngaros se declara absolutamente faltos de fundamento los informes publicados en el extranjero sobre los incidentes en la frontera entre Hungría y Rutenia. Según la nota oficiosa, no se ha alterado la calma en toda la región.

INTERNADOS DIECISEIS HIDROS ALEMANES

LONDRES, diciembre 1. (Havas).—El capitán del vapor holandés «Eton», llegado a un puerto del Nordeste de Inglaterra, informó hoy que antes de zarpar de Holanda, dieciséis hidroaviones alemanes amarizaron en aguas territoriales de los Países Bajos, izando bandera blanca. Todas las tripulaciones fueron internadas inmediatamente, quedando los hidros en poder de las autoridades.

SUSPENDIDAS POR TRES DIAS LAS CLASES EN LA UNIVERSIDAD DE BELGRADO

BELGRADO, Cugoeslavia, diciembre 1. (Havas).—El Rector de la Universidad de Belgrado suspendió hoy las clases por tres días, como consecuencia de los incidentes provocados el jueves por los estudiantes comunistas en la Facultad de Derecho. Al mismo tiempo anunció que si dentro de setenta y dos horas no se ha establecido el orden en la Universidad, el Ministro de Instrucción clausurará ésta por un período indefinido. La grosera violencia con que procedieron los elementos comunistas han causado una fuerte reacción hostil en las masas de estudiantes.

EN EL ESCENARIO DE LA GUERRA

1 DE DICIEMBRE DE 1939.
FRENTE OCCIDENTAL

Los comunicados oficiales que dan cuenta de las actividades en los sectores de este Frente del Oeste, siguen por el estilo ya conocido. El primer informe emitido por el Estado Mayor francés, dice: «Durante la noche se registraron algunos bombardeos de artillería en el Frente Occidental. También anoche rechazamos una incursión de la infantería enemiga». La ampliación a este comunicado que hace el resumen de las operaciones del día, apareció a las once de la noche, y refiere: «En el día de hoy hubo encuentros de patrullas y acciones recíprocas por la artillería en diversos puntos del frente». La versión alemana relacionada con los sectores de este frente, es una repetición de los dos comunicados franceses. Informa: «En el Frente Occidental, fuego débil de artillería y reconocimiento por las patrullas». Sigue el compás de espera.

LA GUERRA EN EL MAR

Los informes de Stavanger (Noruega), dieron cuenta en la fecha anterior de la aparición en las aguas territoriales de esa nación, de dos cruceros o destructores británicos (los cables no llegaron a dejar bien aclarado la clase de buques de que se trata) que, mientras uno le daba remolque a un submarino de la misma nacionalidad con serias averías, el otro servía de escolta a remolcador y remolcado. Los despachos de hoy amplían los detalles de este asunto (que ayer estaba pendiente del informe que rendiría un hidroavión que el Almirantazgo sueco envió al lugar donde fondeó esta cofradía), poniendo de manifiesto que los cruceros o destructores «Inglefield» y «Maori» han regresado a Inglaterra, quedando en el puerto noruego el submarino que, según se informa, resultó con averías al correr un temporal, y por cuyo motivo no será internado aunque no pueda abandonar el puerto a las 24 horas de dar fondo.

Hemos señalado ayer que ni Londres ni Berlín daban la menor referencia al encuentro entre buques británicos y aviones alemanes, de cuyo hecho eran muestras el hidro que descendió frente a Mandal y este submarino que aparece ahora averiado después de correr un temporal.

Desde Berlín se informa hoy por primera vez sobre este hecho que ha tenido lugar hace tres días. Dice el informe alemán que los aviones participantes en este encuentro lograron causar averías a uno de los cruceros británicos, así como también hicieron varios blancos en el resto de los buques que en total eran cinco. Uno de los aviones atacantes, según el informe, resultó alcanzado por los disparos de los buques y al llegar al punto de partida, se le desprendió el tren de aterrizaje, tal era la importancia de las averías recibidas. Después de la llegada a la base de Firth de Forth o a Scapa Flow, de los dos buques que abandonaron las aguas de Noruega, es de esperar que por el Almirantazgo británico se informe algo de lo que ocurrió en estas costas y que fué presenciado desde las elevaciones en donde está instalada la Estación de Salvamento de Náufragos, en Cabo Stadt, Noruega.

Las magnéticas minas que aún pululan por las aguas del Mar del Norte, han vuelto a ocasionar más víctimas. Los despachos de hoy dan cuenta de la pérdida del mercante filandés «Mercator», frente a la costa de Escocia (la mayor parte de los siniestros de la semana pasada han ocurrido en las cercanías de los Condados que están más al Sur y esta pérdida del filandés bien pudiera ser el inicio de otra serie de accidentes ocasionados por minas regadas en esta zona. También aparece perdido por el mismo procedimiento el «tramp» inglés «Dallyan», de 4.600 toneladas, además del velero danés «Grethe», en la zona de los siniestros anteriores; frente a la desembocadura del Támesis. Cierra la lista el noruego «Realf», de 8.083 toneladas.

LA GUERRA EN FINLANDIA

La ofensiva rusa contra Finlandia se ha concretado en el segundo día de su inicio a bombardear el saliente de Punta de Hange, empresa en la que han perdido los rusos el crucero «Kirow» y un destructor cuyo nombre no se ha dado. La aviación soviética ha batido las poblaciones de la costa que en el presente grabado aparecen dentro de los círculos respectivos. Turku, en la extremidad occidental; Punta de Hango, Helsinki, Kotka y Viborg. Al Norte del Lago Lagoda, la invasión rusa se ha dejado sentir, especialmente en el territorio finlandés que se interna en la Karelia rusa. Las flechas indican los lugares alcanzados en las operaciones terrestres; en el mar (Golfo de Finlandia), indican las islas que ayer pasaron a poder del invasor. La flecha situada frente a Hango señala el lugar de la tragedia de los dos buques que perdieron los rusos.

Los acontecimientos en los diversos sectores que tiene esta nueva campaña, no van con la velocidad que esperaba el Alto Mando soviético, que, en la fecha anterior, ya demostró que la ofensiva sobre las tierras de Finlandia se desarrolla con más rapide en la imaginación del encargado de redactar el parte ruso, que en la realidad.

El parte oficial emitido por el Ministerio de Defensa de Helsinki, en horas de la media noche, informa: «Los buques de guerra rusos se vieron obligados a retirarse» (en esta parte del informe debe de estar el renglón truncado, porque sin duda alguna, la retirada debe de ser de las cercanías de la Punta de Hango, no isla del mismo nombre, como informan hoy las agencias de noticias). Además agrega el parte filandés «que en el frente de Karelia han experimentado las tropas muy pocas bajas, al contrario de las fuerzas rusas que tratan de abrirse paso». También dice que al rechazar las agresiones de la aviación rusa, han obligado a descender a 18 aparatos de éstos, sin que las filandesas sufrieran bajas.

La información no oficial desde Finlandia, sigue mencionando la tenaz persistencia de la aviación rusa en bombardear las pocas poblaciones del corredor de Petsano; hoy aparece castigada con intensidad la que lleva el nombre de Salmijarvi, situada en la misma línea fronteriza con Noruega, y sobre la carretera que atraviesa la nación de Norte a Sur. Los despachos que aparecen como expedidos en Kirkenes (Noruega), al dar cuenta de este hecho, están indicando que el informe en cuestión habrá sido confeccionado en la mesa de cualquier café, pero muy lejos del lugar que se da por referencia, porque en el mismo se dice que la población de Salmijarvi se encuentra a orillas del río Pasvik, frente a Kirkenes. La realidad es que ambas villas están sobre el río citado, pero la noruega de Kirkenes está situada aguas abajo del mencionado río, a 32 kilómetros de distancia de la filandesa de Salmijarvi.

En los primeros despachos que hacían referencia a las bajas experimentadas frente al saliente de Hango, citaron como perdido a un destructor ruso, al ser alcanzado por las baterías de la costa. Posteriormente se anuncia que, además del cazatorpedero mencionado, también los cañones de la extremidad citada han enviado al fondo del Golfo de Finlandia al crucero ruso «Kirow», de 8.500 toneladas. Estas dos pérdidas justifican la retirada de los buques rusos que atacaron en diversos lugares las costas de Finlandia, y a lo cual se refiere el comunicado oficial de Helsinki. Si persisten, van a perder hasta el ex-Pietropablostok, después de las reformas que sufrió y el cambio de nombre experimentado. Lo que no le ocurrió el año de 1904 frente a Porth Arthur, puede sucederle ahora, antes de que Finlandia entable negociaciones que pongan fin a esta agresión que, para los rusos, no es tan suave como la esperaban.

Entre los despachos llegados, siempre a título de rumor que desde Helsinki han desmentido, se mencionó un desembarco de marinos rusos en las costas del Golfo de Finlandia. Aquí salta a la vista la fecunda imaginación de los que pretenden ponerse en competencia con el confeccionador del comunicado oficial ruso de la noche de ayer. Si la demostración naval ha sufrido en los primeros días ante las baterías de tierra el descalabro que representa para los rusos las dos pérdidas que se mencionan, pensar en un desembarco cuando desde la costa tiran a dar y con puntería, eso solamente se le ocurre a un ruso especializado en esa clase de trabajo cuando hay cándidos que todo lo creen.

La ampliación al comunicado oficial de Finlandia, llega a tiempo para completar lo que la primera parte trajo truncada. Se informa que ha continuado la presión rusa por la zona al Norte del Lago Lagoda, donde el territorio filandés forma un saliente hacia la frontera rusa, que limita la población de Ludosalmo al Norte, con la de Lindosers al Este. Se trata de un bolsón filandés internado en tierra rusa, en la misma forma que el territorio español de Llivia está en tierras de Francia.

El avance desmedido que ayer se anunció desde Moscú como llevado a efecto por el istmo de Karelia, ha quedado estancado al no dar el Alto Mando ruso la menor noticia de este sector. Se recordará que en la fecha citada donde solamente había siete kilómetros de recorrido, el informador oficial ruso apuntó 15; con el estancamiento de hoy ante esa cifra, es natural y lógico el silencio. La aglomeración de más fuerzas rusas hará declinar la situación a su favor, pero la segunda jornada no les pudo ser más adversa.

Se cree que en Norteamérica no han comprendido bien que para vender a una nación es necesario comprarle

La aludida entidad expone en su Boletín la necesidad que tiene Norteamérica de dominar permanentemente el mercado del Sur, y de olvidar bases artificiales de la pasada guerra

(De nuestra redacción en Nueva York)

NUEVA YORK, Dic. 1o. (Exclusivo.)— El principio comercial de que para vender es necesario comprar, aparentemente no ha sido bien comprendido todavía por los norteamericanos. Aquí se ha creído que al estallar la guerra en Europa todas las compras que los países hispanoamericanos hacían en Alemania y en los países aliados serían inmediatamente encaminadas a las firmas norteamericanas y que los hispanoamericanos, en alguna forma misteriosa obtendrían el dinero necesario para hacer los pagos.

Ahora el Guaranty Trust Company se dispone a abrir los ojos de los exportadores de Estados Unidos y en su boletín «Guaranty Survey» recuerda el viejo principio de que es preciso comprar si se quiere vender.

«Para establecer relaciones comerciales íntimas con los países hispanoamericanos —dice el citado Boletín— hay que aumentar las importaciones de esos países.» El boletín cita la necesidad que tiene Norte América de dominar permanentemente el mercado del Sur y dice que es preciso olvidar las bases creadas artificialmente en la guerra pasada y hacer esfuerzos para crear aquí un mercado legítimo para los productos de Sur América.

No ignora el boletín las dificultades que implica el desarrollo del mercado y recuerda que ninguno de los países hispanos tiene reservas en oro para pagar por sus compras. «Exceptuando a la Argentina que tiene una reserva de cuatrocientos millones de dólares en oro, el Uruguay que tiene como 28 millones y Venezuela, como cuarenta millones, los otros países carecen de reservas cuantiosas», dice.

Se refiere al sufrimiento económico de Hispanoamérica en los últimos años y dice que ese sufrimiento ha creado barreras comerciales, juntas de control de divisas, suspensión de pagos y otras dificultades.

«Todos los países sur americanos —dice— tienen excesos exportables y balances favorables en sus negocios con otros países; pero no representan esos excesos un poder adquisitivo suficientemente grande para que justifique mayores compras en el extranjero. En muchos casos el exceso es necesario para pagar intereses o dividendos de las obligaciones exteriores o para pagar los intereses a los accionistas de corporaciones americanas que tienen inversiones en Sur América.

«Como medio de hacer frente al problema, se ha hablado de conceder créditos a esos países. En este punto surgen nuevas dificultades. Nuestras inversiones en Sur América montan a 1.342.210.000 dólares, de los que 531 millones, o sean 39 por ciento están sin pagar.

«La Argentina, Haití y la República Dominicana están ahora pagando intereses completos sobre sus obligaciones públicas contraídas con corporaciones norteamericanas. Venezuela no tiene deuda extranjera. Aunque la Ley Johnson y la Ley de Neutralidad prohiben los empréstitos a países extranjeros, ninguna de las dos medidas son aplicables a los países de este hemisferio, porque ninguna de esas naciones son beligerantes y porque sus obligaciones no han sido contraídas con el Gobierno de Estados Unidos. Pero los numerosos incumplimientos de pagos en esos países han afectado el crédito aquí.

«Se han propuesto varias formas de crédito. Una de ellas es la de adelantarle dinero para comprar algo que permita su rehabilitación monetaria. Otra forma es la de créditos a corta vista por medio de agencias públicas o privadas. Otra forma es la de créditos mediante inversiones en valores a larga vista o sobre propiedades físicas para facilitar el desarrollo económico.»

El Boletín concluye que los préstamos en oro son útiles para rehabilitar las estructuras financieras y monetarias de los países pero que su influencia en los negocios son relativas. Los créditos comerciales sólo tienen efecto transitorio. Agrega que el mejor sistema es el de inversiones que permitan el desarrollo de los recursos naturales de aquellos países.

Pero al hablar de inversiones, olvida que el producto de las nuevas obras sólo serviría para repagar a los inversionistas y que la mayor parte de las exportaciones se quedarían en Estados Unidos en la forma de pagos de dividendos a accionistas, como sucede en los casos de países donde el capital americano tiene inversiones más cuantiosas.

La idea, sin embargo, de aumentar los mercados aquí no es explicada convenientemente, aunque otros economistas han propuesto una campaña de publicidad para educar al público norteamericano a consumir mayor cantidad de productos suramericanos.

El primer ministro ruso, Molotoff, ha declarado que el nuevo Gabinete de Finlandia no resuelve la situación

MOSCU, diciembre 2. (Sábado). (AP.)—El Primer Ministro Vyacheslaff Molotoff declaró hoy que la sustitución del gobierno dimitente por «un Gobierno Tanner» no ha mejorado desgraciadamente las cosas entre Finlandia y Rusia.

El llamamiento que hizo el Presidente Roosevelt contra el bombardeo aéreo de las poblaciones civiles de Finlandia fué calificado por Molotoff de «inútil», porque los aviones soviéticos no han hecho eso ni piensan hacerlo.

La declaración de Molotof, trasmitida en un comunicado que distribuyó la Agencia Tass, hace referencia a Vaino Tanner, quien continúa en el Gabinete como Ministro de Hacienda.

«Tanner fué e indudablemente sigue siendo el genio del mal en las negociaciones fino-soviéticas», dijo Molotoff.

Tanner era miembro de la delegación finlandesa que presidía Paasikivi y que sostuvo las negociaciones con Rusia.

«Si las comunicaciones se hubieran realizado por Paasiviki sin la participación de Tanner, como ocurrió en la primera etapa, probablemente hubieran terminado con un acuerdo aceptable», aseguró Molotoff.

«Pero la participación de Tanner en las negociaciones lo echó a perder todo y evidentemente amarró las manos de Paasikivi».

«En vista de esto, la Unión Soviética espera que no saldrá nada bueno del Gobierno de Tanner. Además, la formación de un nuevo Gobierno de Finlandia, un Gobierno del pueblo presidido por Kusinen, introduce un importante factor en la situación y es causa de que el Gobierno soviético espere una solución pacífica y satisfactoria de la presente crisis».

Un comunicado distribuído por la Agencia Tass dice que Molotoff entreg la respuesta soviética a la apelación del Presidente Roosevelt de una conferencia con el Embajador de los Estados Unidos.

«La sugestión de Roosevelt de que no se permita el bombardeo de la población de las ciudades de Finlandia, en lo que respecta al Gobierno soviético, obedece a mala información», dice la Agencia que Molotoff expresó al Embajador americano.

«Los aeroplanos soviéticos no han bombardeado ciudadanos y no van a hacerlo, sino que bombardean aeródromos, pues nuestro Gobierno vela por los intereses de la población finlandesa no menos que ningún otro Gobierno.

«Ciertamente no se ve lo mismo desde los Estados Unidos, que está a más de ocho mil kilómetros de Finlandia, pero los hechos son hechos.

«En vista de esto, el llamamiento de Roosevelt es, como puede verse, inútil».

M.E.C.D. 2016

SUPLEMENTO DIARIO EN ROTOGRABADO

DIARIO DE LA MARINA

ACTUALIDAD NACIONAL E INTERNACIONAL

LA HABANA, Sábado, 2 de Diciembre de 1939.

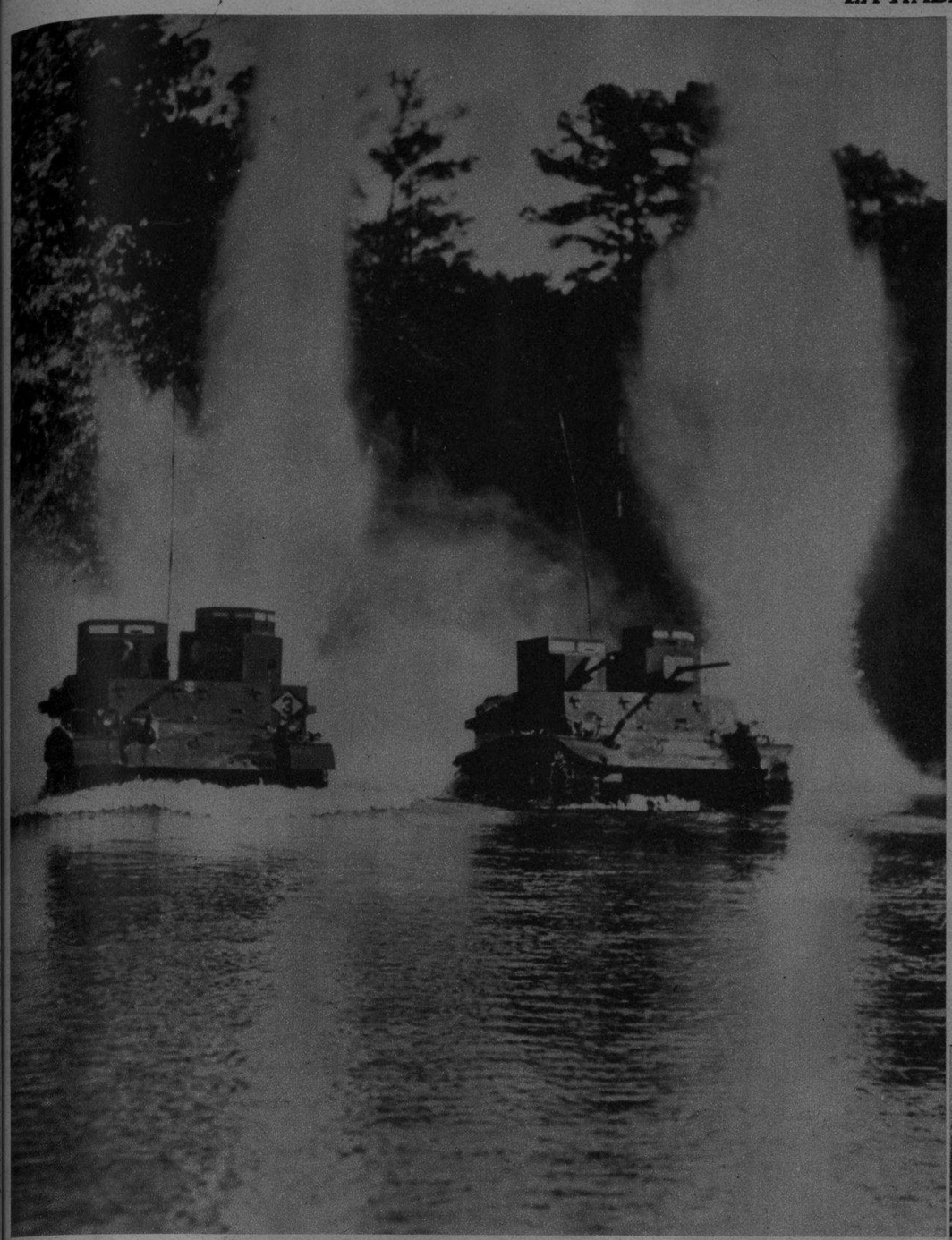

EN FORT BENNING (Georgia), las fuerzas norteamericanas acantonadas en aquella región, están llevando a cabo interesantes maniobras. Dos tanques ligeros acaban de pasar por las cortinas de humo que les protegieron durante el avance, y se lanzan al agua, atravesando el río, en dirección del supuesto «enemigo». (Foto Wide World)

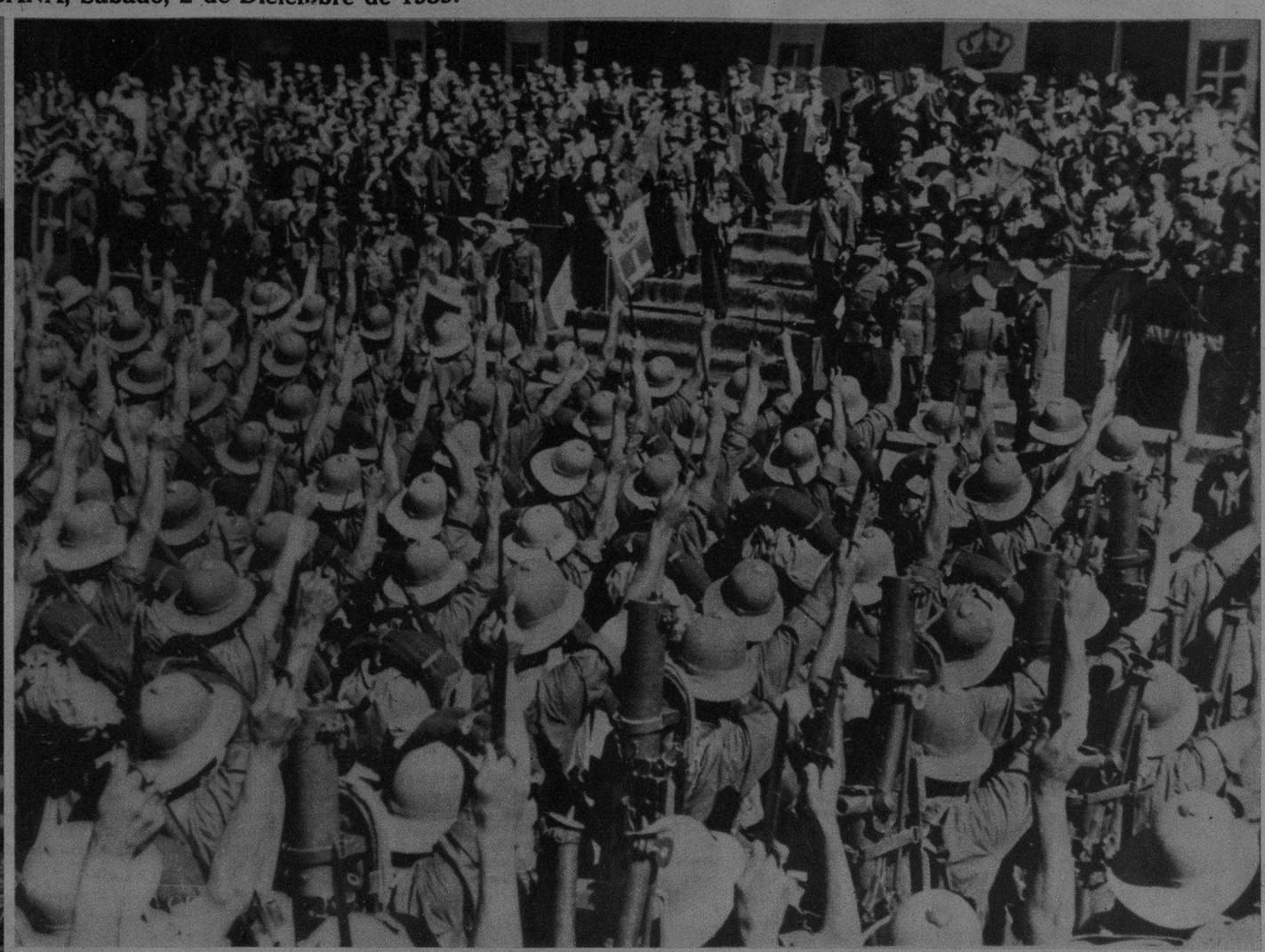

REVISTA MILITAR en Addis Abeba.—El Duque de Aosta, Virrey de Etiopía, pasó revista a las tropas italianas que guarnecen la antigua capital del Imperio. Después del brillante desfile, los soldados vitorearon al Virrey, frente a su Palacio residencial.

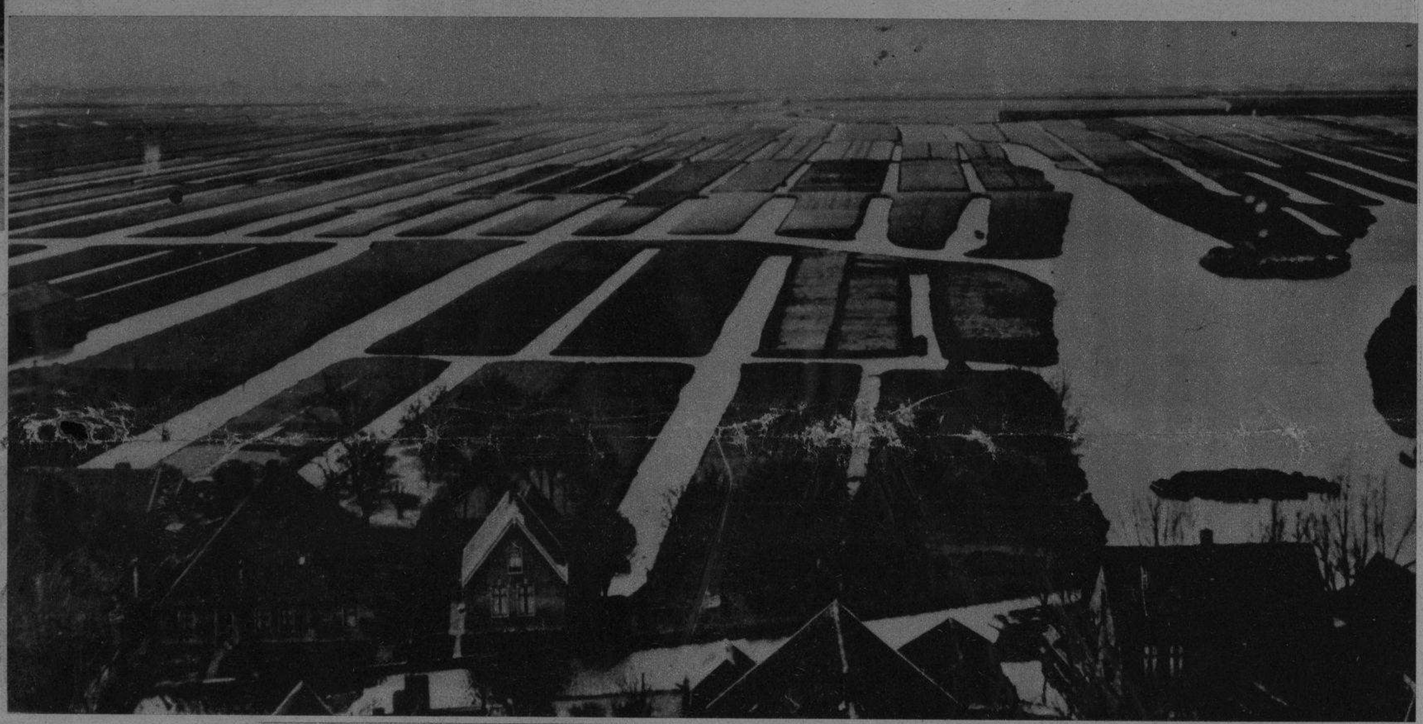

HOLANDA.—Esto es parte de una de las regiones de los Países Bajos que constantemente se mantienen inundadas, como medida de protección frente a cualquier invasión extranjera. Como se deducirá, la mecanización militar ha de tropezar aquí con insuperables obstáculos. (Foto Wide)

ENTRE los edificios que, de acuerdo con la información cablegráfica, han sufrido bombardeos de la aviación soviética en Helsinki (capital de Finlandia) figura el de la Estación del Ferrocarril, moderna construcción de líneas bellísimas. Junto a la Estación se destacan otros edificios del Helsinki nuevo. (Foto Wide)

COLONIALES franceses en el frente.—Algunos soldados senegaleses aparecen aquí penetrando en una fortaleza subterránea del frente occidental. (Foto Wide)

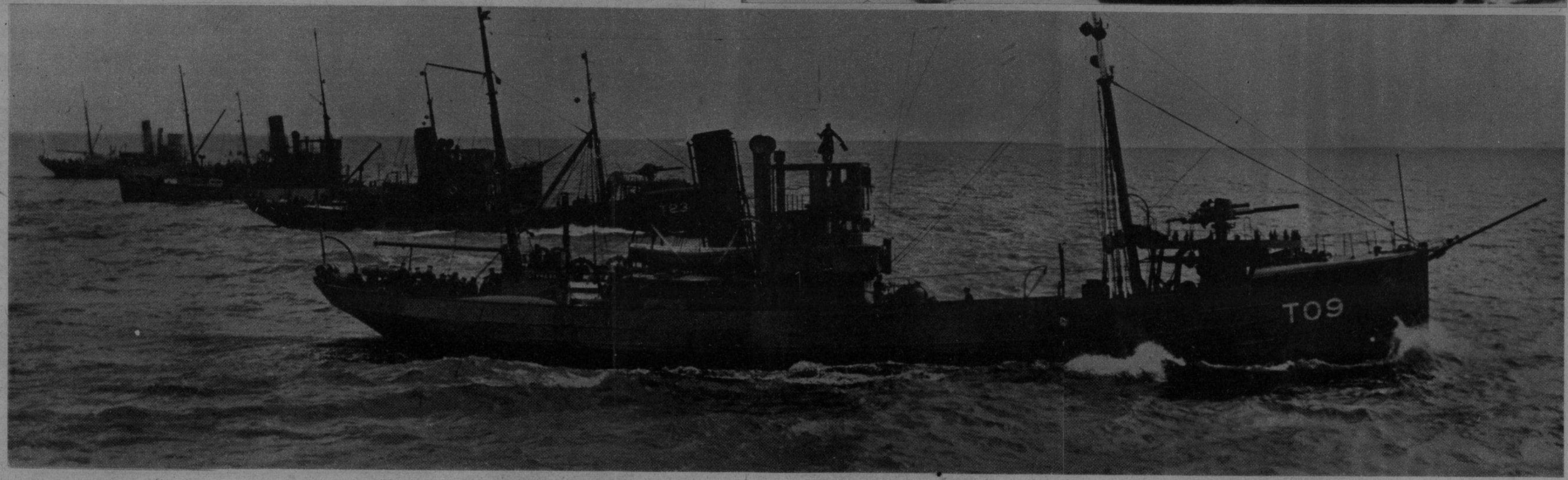

UNA FLOTILLA de barreminas británicos, limpiando el mar cerca de las costas inglesas. En los últimos días los efectos de las minas han decrecido bastante, posiblemente debido a la acción de los centenares de pequeños buques que Inglaterra está destinando a la limpieza de los mares. (F. I. Lon.)

M.E.C.D. 2016

DIARIO DE LA MARINA

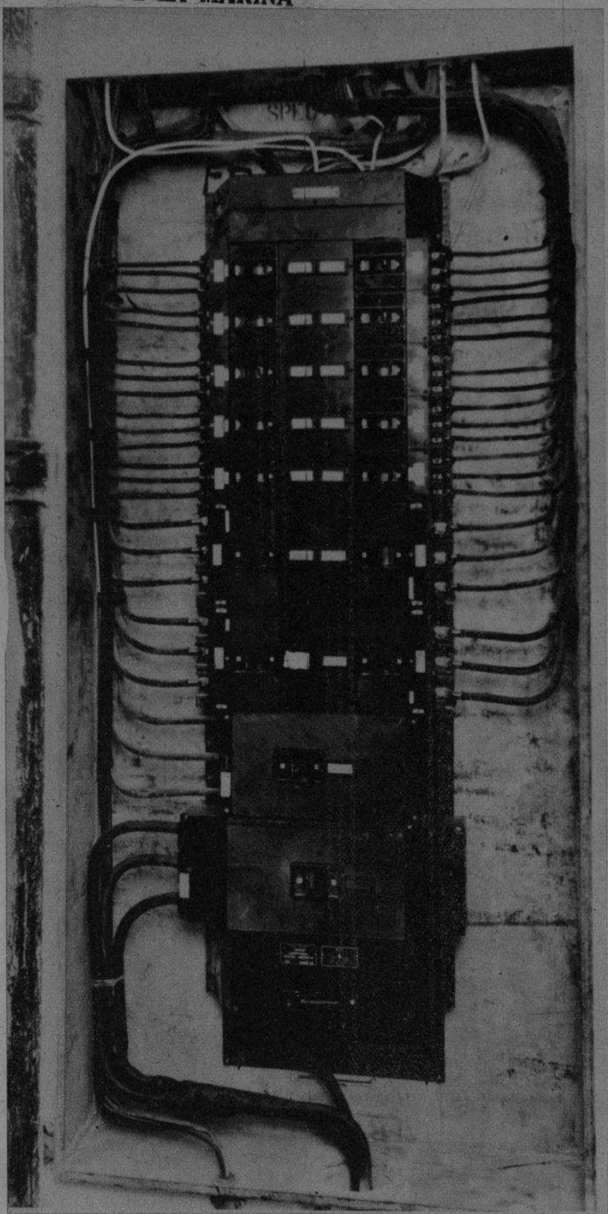

Panel eléctrico de distribución general, del tipo «Nofuze combertible» Westinghouse, distribuidor para Cuba, J. Z. Horter Co., S. A. Instalación realizada por la casa L. Sosa y Cía., siendo el mayor cuadro de controles que se ha instalado en esta República.

Espléndido anfiteatro principal con iluminación indirecta, bombillos Lumiline Westinghouse de 60 Watts, 115 volts. y cristales difusores especiales, tipo Monax que proporcionan una luz suave a la par que clara y luminosa. Han sido suministrados por la Casa J. Z. Horter Co., S. A. La pintura lleva una firma que por sí sola representa la máxima garantía, Martí y Bonavia.

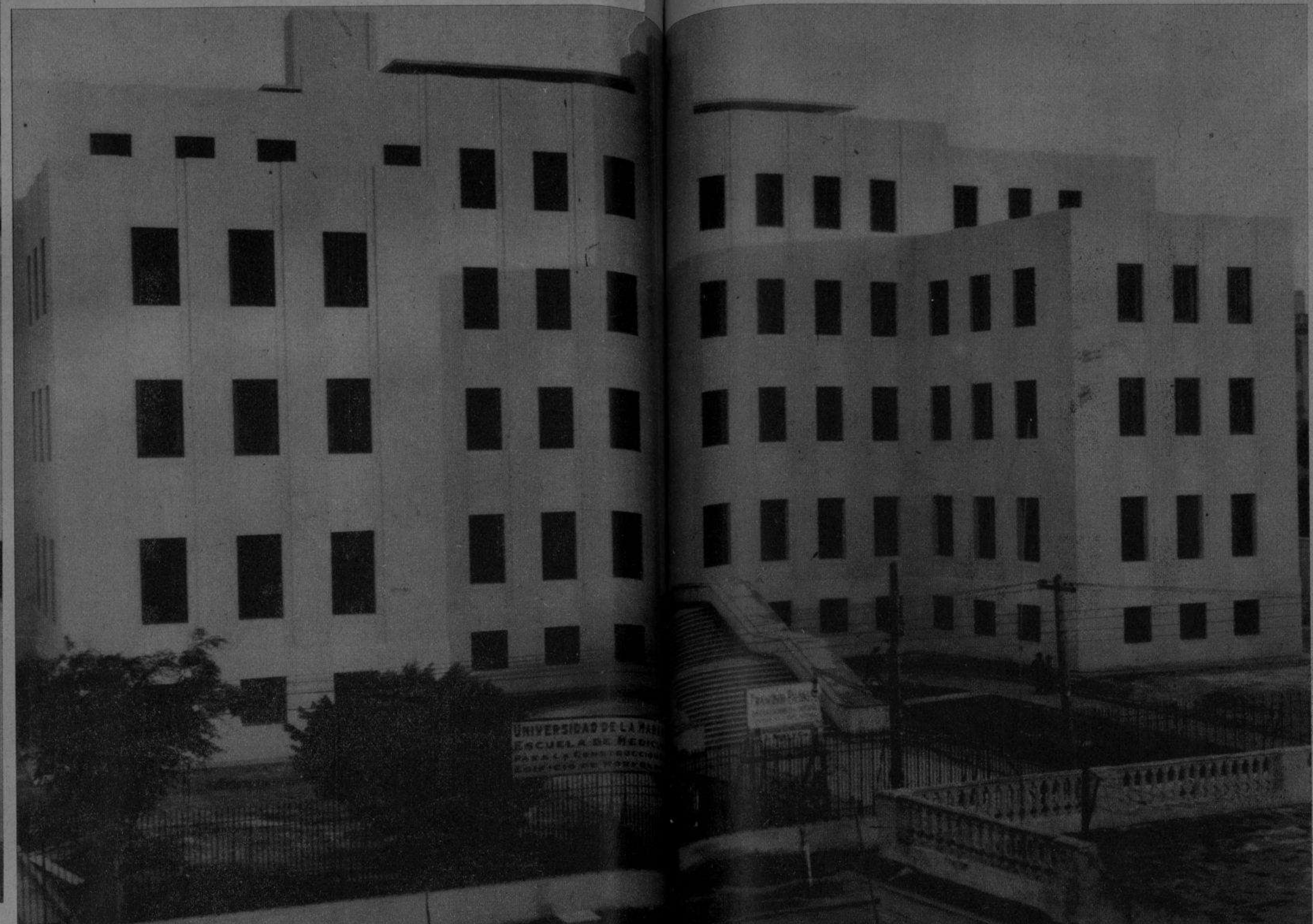

Fachada principal del nuevo Escuela de Medicina cuyo proyecto ha sido realizado Sr. Miguel Angel Moenck, siendo contratista el Ingeniero señor Francisco Pujals. La Cal y el tercio han sido suministrados por La Ca Las losas de azotea proceden del Tejar «Las C de la Habana. La Compañía Cubana de Cemento operado, como lo ha venido haciendo en todos los se han fabricado para la Universidad de la Habana e insustituíbles

Laboratorios de disección, cuya iluminación proporcionada por globos de cristal difusor Monax, tipo SOLLITE, marca Westinghouse y bombillos de la misma marca, suministrados por J. Z. Horter, Co., S. A. El trabajo de decoración de pintura ha sido realizada con sumo acierto por la casa Martí y Bonavia. Los zócalos de azulejos fueron adquiridos a la Compañía Cubana de Efectos Sanitarios.

Vista del frente del elevador «OTIS» para servicio de pasajeros, de «Control de señales» (algo nuevo en Cuba), con carro y puertas de lujo, indicadores lumínicos dentro del carro, paradas precisas con nivelación automática, alta velocidad y apertura y cierre de puertas automáticamente por medio de un operador eléctrico, que prestará sus servicios y se halla instalado en este modernísimo edificio.

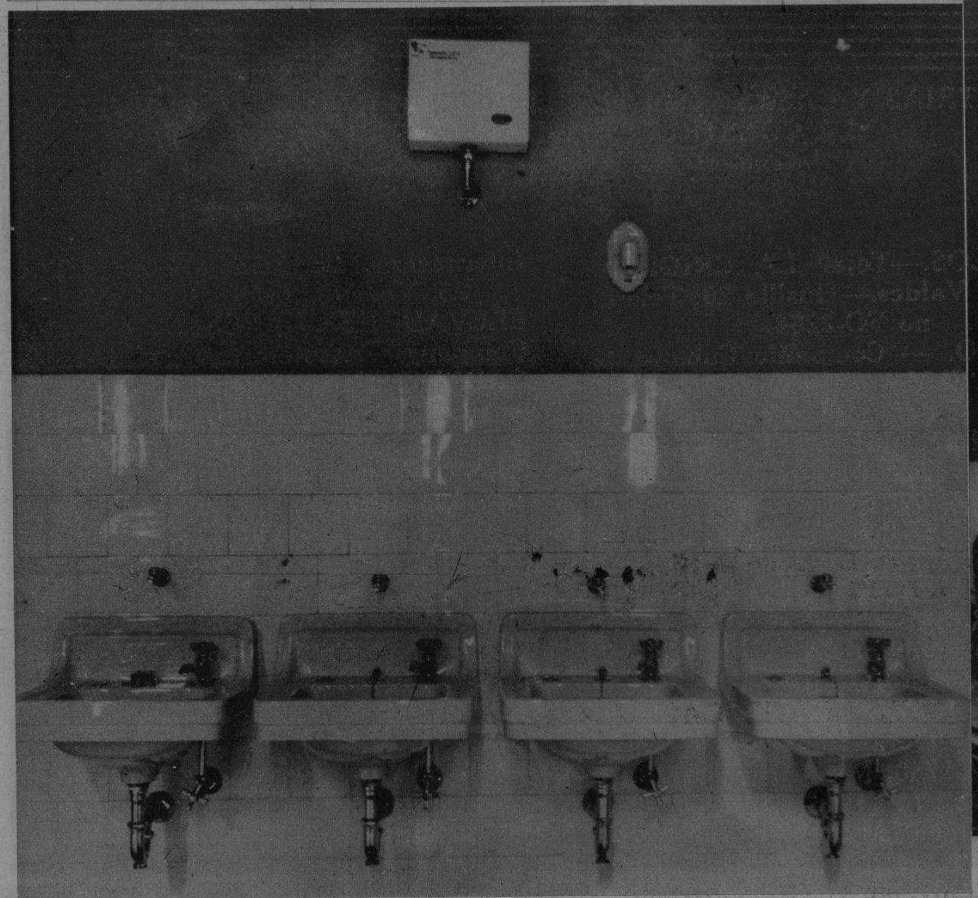

Detalle de la instalación de jaboneras automáticas, distribuidoras de jabón líquido, primera instalación realizada en Cuba de este sistema, siendo su colocación en baterías de cuatro, trece y diecinueve lavabos. Los depósitos para suministrar este jabón tienen una capacidad de dos, tres y cinco galones respectivamente. Esta magnífica innovación se debe a la conocida y acreditada firma «Sample y Co., S. en C.»

El nuevo Rector de la Universidad de la Habana, doctor Rodolfo Méndez Peñate, con el doctor Juan Argudín, que ha sido ratificado en su puesto de Secretario.

El Nuedificio de laltad de MINA

Ultima fotografía del fallecido Rector, ingeniero señor José M. Cadenas, en su interviú con nuestro compañero, Santiago Cano Vigil-Escalera.

INDUSTRIAS Y CASAS COMERCIALES QUE HAN CONTRIBUIDO EN LA CONSTRUCCION DE ESTE EDIFICIO.

Intendente de la obra: Sr. José González.

LADRILLOS.—Tejar LA CRIOLLA. Bonifacio Valdés.—Husillo 20. Teléfono FO-2264.

CEMENTO. — Compañía Cubana de Cemento "El Morro".—M. Gómez, 334. Teléfono A-7231.

ESTRUCTURA DE ACERO.—Celestino Joaristi y Co.—Máximo Gómez, 933. Teléfonos A-7610, 7611 y 7612.

PISOS DE TERRAZO.—Luis Mion, S. A.—Pedroso 5. Teléfono M-1663.

LOSAS DE AZOTEA. — "Las Cañas" de Juan Bisbal.—Calabazar de la Habana. Representante A. Vila. Teléfono FO-1101.

INSTALACIONES ELECTRICAS.—L. Sosa y Co.—Obrapía y Aguacate. Teléfonos M-1730, M-8135 y FO-1775.

AZULEJOS Y EFECTOS SANITARIOS.—Compañía Cubana de Efectos Sanitarios, S. A. Director, Fermín Lizaso.—O-Reilly, 68. Teléfono M-7505.

MOSAICOS.—"El Modelo Cubano".—Digon Hnos.—A y 37, Vedado. Teléfono F-3266.

MARMOLES.—Compañía Marmolera Internacional de Cuba.—12, entre 23 y 25, Vedado. Teléfono F-6258.

ELEVADORES. — "OTIS". Elevator Company.—Ayesterán 14. Tel. U-1459.

CARPINTERIA.—Lugris e Ibern.—9, entre D y E, Reparto Batista, Teléfono X-2570.

ESTUQUISTA. — Manuel Nieto. —Obrapía 403. Teléfono M-1637.

TERCIO, CAL HIDRATADA Y MASILLA.—Calera "Santa Teresa".—Zapata 29. Teléfono U-2970.

EQUIPOS ELECTRICOS.—J. Z. Horter Co., S. A. Distribuidores "Westinghouse".—Edificio Horter. Obispo y Oficios. Teléfono M-8325.

HERRAJES "CORBIN".—José García Benítez.—Teléfono FO-1902.

PINTORES.—Martí y Bonavia.—Neptuno 1008.—Teléfono U-3738.

TAQUILLAS DE ACERO.—Sucesores de Casteleiro y Vizoso, S. A.—Lamparilla 4. Teléfonos M-5952, 5953 y 5954.

JABONERAS AUTOMATICAS.—Sample y Cía. S. en C.—Zanja 815. Teléfono U-6001.

Uno de los salones donde se hallan instaladas las taquillas de acero de la famosa marca «Durabiet» que fueron suministradas por sucesores de Casteleiro y Vizoso, S. A., Representantes exclusivos de las mismas para Cuba. Este magnífico edificio se ha provisto con taquillas individuales, habiéndose instalado en total mil seiscientas.

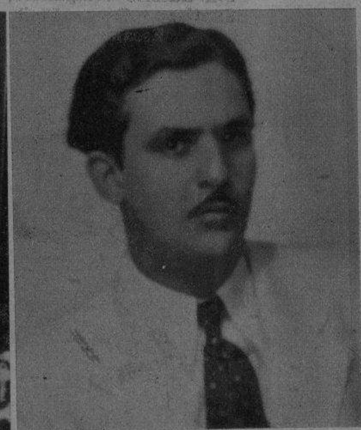

Sr. Benigno Recarey, ingeniero inspector de las obras por la Universidad.

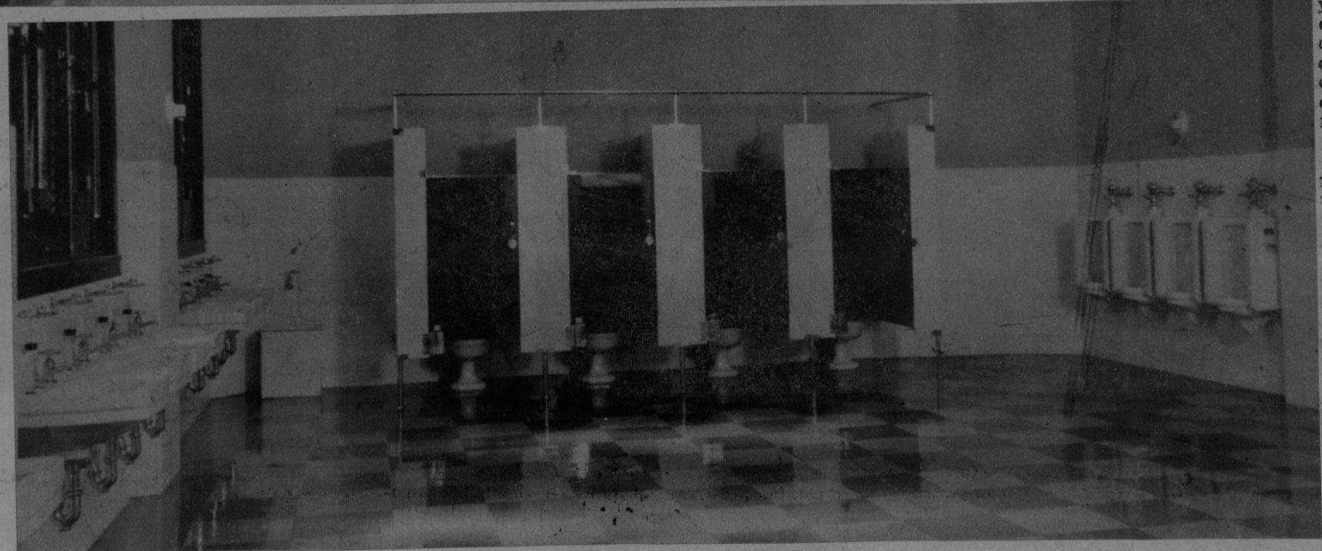

Uno de los varios servicios sanitarios para alumnos, instalado con los últimos sistemas modernos, que han suministrado la Compañía Cubana de Efectos Sanitarios, S. A., y cuyo director, señor Fermín Lizaso, es persona competentísima y sabe realizar con todo encomio los trabajos a él encomendados. Los mosaicos fueron adquiridos a la gran Fábrica El Modelo Cubano de Digon, Hnos.

CINCO MINUTOS DE CHARLA CON EL NUEVO RECTOR

El nuevo Rector de la Universidad de la Habana, doctor Méndez Peñate, se halla en su despacho, entregado a la ardua labor a que le obliga su reciente cargo, cuando es sorprendido por el repórter que solicita de él algunas manifestaciones referentes a sus actividades.

No es necesario presentar a nuestros lectores la relevante figura del doctor Méndez Peñate, porque de sobra son conocidos sus méritos y el puesto preminente que ocupa en el Mundo de la Ciencia. El doctor Rodolfo Méndez Peñate, nuevo Rector de la Universidad habanera, lleva desempeñando durante 23 años la Cátedra de Legislación Obrera y de la Propiedad Industrial, y en este sector de la actividad ha demostrado y demuestra constantemente las altas cualidades que constituyen su característica personal. Hombre de ejemplar rectitud y de intachable conducta, se ha mostrado siempre como experto guía de juventudes y claro espejo de conductas ciudadanas. Su natural afable y acogedor constituye el esponente de su personalidad y es la cualidad a la que se acoge el periodista para obtener las declaraciones que a continuación damos a la estampa, en nuestro deseo de que acudan al relieve los altos valores de la República de Cuba.

A preguntas del informador sobre la posición personal del doctor Méndez Peñate, en su nuevo cargo, éste responde:

—Mi posición personal queda fijada definitivamente en muy breves palabras: No he ambicionado ser Rector.

—Pero en los hombres representativos de Cuba—arguye el periodista—hay una responsabilidad que les obliga a aceptar los cargos desde los cuales pueden prestar su cooperación al bien del país.

—No he rehuído—dice el doctor Méndez Peñate—ni rehuré jamás las altas y trascendentales responsabilidades que son inherentes al cargo que ahora ocupo.

—¿Cuáles son sus propósitos respecto a la marcha de la Universidad de la Habana?

—Me propongo llevar adelante la admirable obra constructiva iniciada y casi terminada por el ex Rector, ingeniero Sr. Cadenas. Superada esta fase, no hay duda de que quedarán abiertas nuevas perspectivas relacionadas con viejas e inaplazables necesidades universitarias.

—¿Cuál es su programa en el desempeño del rectorado?

—Dada la brevedad de mi término en dicho Rectorado, solo puedo tener un programa que yo llamo ambiciones mínimas y que, claro está, entra en el terreno de las posibilidades reales. Cada una de ellas representa una vital e imperativa necesidad. Son cuestiones que por su propia naturaleza e importancia, serán llevadas a término por quien me substtuya en el cargo; cuestiones que no podrán ser fácilmente eludibles u olvidadas cuando hayan sido puestas en marcha.

—¿Cuál es, a su juicio, la misión del Gobierno de la Universidad en este aspecto?

—Mi opinión es que, como primera providencia, dicho Gobierno tiene que encaminar sus esfuerzos a dotar de material científico a todas aquellas cátedras cuya enseñanza, esencialmente práctica, lo requiera.

—¿Y en lo que afecta a la marcha de la Enseñanza?

—Es imprescindible para ésta la creación de seminarios, laboratorios y otras entidades relacionadas con su misión docente. Laboratorios en las escuelas de Medicina y seminarios amplios y desarrollados en la Escuela de Derecho. Algo así como una clínica o laboratorio jurídico. Después hay que completar esta labor fomentando y ayudando la producción científica del profesorado por una parte, y, por otra parte, estimulando el desarrollo de la sensibilidad estudiantil durante su formación universitaria, en sus fases científica, artística y deportiva.

—¿Qué opinión le merece a usted la política universitaria?

—La creo necesaria. Me refiero a esa política que yo he venido denominando hace mucho tiempo de «equilibrio fecundo entre profesores y estudiantes», cuyo contenido fraternal de relaciones de derechos y de deberes tenga como único fin el mantenimiento de los prestigios de nuestra Alma Mater.

El informador dirige la última pregunta al doctor Méndez Peñate.

—¿Como ve usted el porvenir de la cultura universitaria en Cuba?

—Lleno de bellas realidades. En lo administrativo y después de superar la fase constructiva desarrollada por mi antecesor, tendremos a nuestro alcance medios para implantar un plan muy amplio de extravación de la cultura universitaria, así como su divulgación y el intercambio con otras instituciones educacionales en nuestro país y en el extranjero.

Con estas palabras da fin a sus manifestaciones el nuevo Rector de la Universidad, de cuya labor espera tanto la cultura cubana.

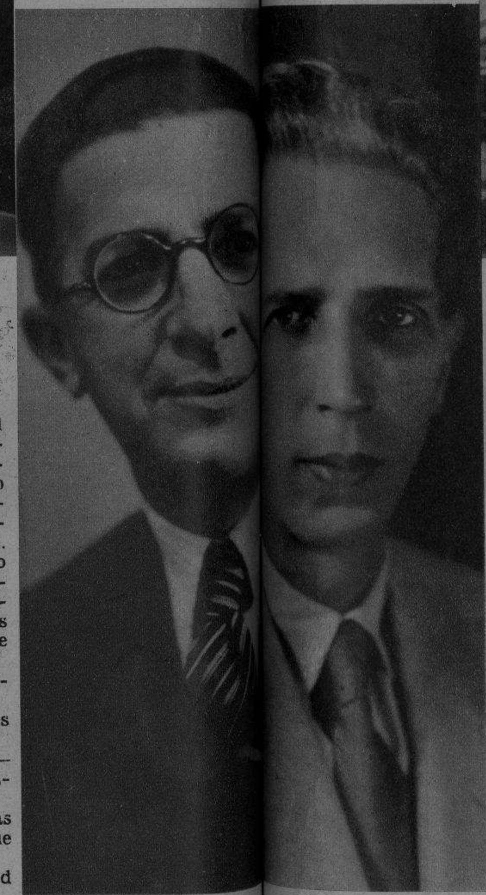

Sr. Francisco Pujals, Ingeniero y Contratista general del magnífico edificio que ilustran estas

Miguel Angel Moenck, Arquitecto autor del proyecto del nuevo edificio

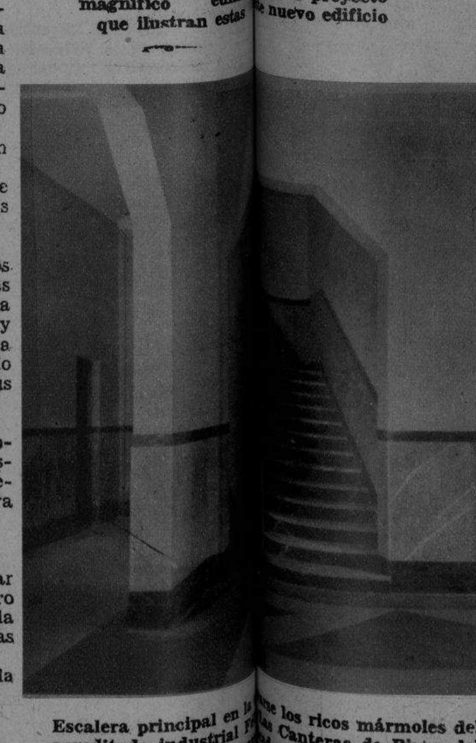

Escalera principal en el acreditado industrial Río. Los pisos de terrazo Luis Mion, S. A. Las por el experto e ind

los ricos mármoles del Canteras de Pinar del dibujos, son obra de en imitación a piedra, trabajos Manuel Nieto.

LA ULTIMA INTERVIU CELEBRDA CON EL FALLECIDO RECTOR DE LA UNIVERSIDAD DE LA HABANA, SR. CADENAS.

Con motivo de la terminación de las obras del nuevo Edificio de la Facultad de Medicina de la Universidad de la Habana, y fieles a nuestra consigna de sacar a luz las figuras relevantes de la vida cultural habanera, nos dirigimos al Rectorado de la Universidad cuando aun desempeñaba el cargo de Rector el ingeniero, D. José M. Cadenas, con el cual celebramos una interviú en la que dicho señor nos hizo interesantes manifestaciones sobre lo que había sido la última prueba de su esfuerzo.

Y la última ha sido, efectivamente, pues a las pocas horas de habernos hecho el señor Cadenas las referidas manifestaciones, falleció repentinamente, víctima de traidora enfermedad, que ha privado a Cuba de uno de sus más preclaros hijos.

Este ilustre patricio, cuya figura plena de bondad y de rectitud, fué representativa de la calidad señera de nuestros sectores culturales, comprendió la necesidad existente en nuestro país de crear instituciones en las que se reflejara todo su acervo cultural y científico. A tal efecto puso a contribución sus amplias dotes de inteligencia y laboriosidad y se hizo cargo de una labor abrumadora que compaginó con sus meritorias tareas de Rector de la Universidad.

Dentro del dolor que experimentamos por pérdida tan sensible para Cuba nos cabe el orgullo de haber sido los periodistas que han alcanzado el privilegio de obtener las últimas manifestaciones del señor Cadenas que, al ser estampadas en estas páginas, constituyen un testamento honroso y ejemplar: la luminosa línea de conducta que traza el camino a seguir en las grandes rutas del progreso y de la civilización.

La natural modestia del señor Cadenas se resistió en un principio a facilitar los datos solicitados por el periodista; pero al fin, vencido por la razón suprema de que uno de los deberes de las grandes obras es trasponer las lindes del anónimo, se prestó, amable, a responder a nuestras preguntas.

—¿De quién ha sido la iniciativa de este pabellón de Medicina?—preguntamos al señor Cadenas.

—Del Profesorado de la Escuela de Medicina—responde éste—que desde hace largos años venía acariciando esta idea y que, en esta manifestación constructiva, recogió las aspiraciones y las necesidades de esta institución.

—¿Cuál ha sido su labor administrativa durante su rectorado.

—Me he limitado a una gran austeridad de gastos para que los fondos resultantes de tal conducta pudieran aplicarse en provecho de esas aspiraciones y necesidades del Profesorado y estudiantado.

—¿Como ha realizado la selección del contratista de las obras?

—Esta obra se realizó por pública subasta, a la cual concurrieron numerosos ingenieros y arquitectos de renombre en Cuba. Fué adjudicada al ingeniero señor Francisco Pujals, cuyo pliego de condiciones llenaba, mejor que ningún otro, los requisitos que se exigían. En dicho pliego se presentaba un presupuesto que era inferior en doce mil pesos al pliego que más ventajas ofrecía.

—¿Puede darnos algunos detalles respecto a la labor realizada por el arquitecto señor Miguel Angel Moenck, autor del proyecto, y el contratista general de la obra, ingeniero señor Francisco Pujals?

—Con objeto de que esta labor fuera eficaz, comisioné al ingeniero señor Moenck para que visitara las diferentes Facultades de Medicina de los Estados Unidos y de Europa, a fin de adaptar los adelantos de éstas a nuestras necesidades y a las de la época actual. El señor Moenck cumplió a la perfección la misión que le fué encomendada y realizó un estudio cuyo resultado ha sido la magnífica obra que se ha llevado a efecto. En lo que afecta a la labor del señor Pujals he de decir que me cabe la satisfacción de que la calidad de los materiales por él empleada y la labor que ha desarrollado le elevan aun más y vienen a añadir un nuevo florón a los brillantes títulos que constituyen el emblema de su personalidad.

—¿A qué obedeció la iniciativa de realizar dichas obras?

—A procurar que todas las Escuelas de las diversas Ciencias tuvieran sus edificios propios, ya que, al hacerme cargo del rectorado se hallaban diversas facultades agrupadas en un solo edificio.

—¿Cuándo empezará a funcionar el nuevo pabellón?

—El próximo curso, cuando esté terminado el mobiliario y se haya dotado a las cátedras del necesario material.

—¿Cuál será, a su juicio, el porvenir que espera a la cultura cubana en la nueva fase en la que le ha hecho entrar la labor de usted?

—La cultura cubana acabará por situarse a la altura de las más adelantadas del Mundo. Este es mi anhelo supremo y para lograrlo cuento con la colaboración de profesores y estudiantes.

El señor Cadenas da fin a sus manifestaciones con estas palabras:

—Dentro de la modestia de mis actividades, he conseguido lo que me proponía; esto es, proporcionar la debida preparación a los estudiantes al objeto de conseguir en su día el reconocimiento de los títulos académicos de la Universidad de la Habana por los Estados Unidos y demás naciones del Continente americano.

S. CANO VIGIL-ESCALERA

Formidable estructura de acero, correspondiente al nuevo edificio, que ha sido construída por la firma Celestino Joaristi y Co., Industria Metalúrgica que puede parangonearse con las primeras del mundo y constituye un legítimo orgullo para Cuba.

M.E.C.D. 2016

DISTINGUIDA concurrencia al acto de clausura de la Primera Exposición Filatélica de la Habana, celebrada en el Lyceum, bajo los auspicios del Club Filatélico de Cuba, que preside nuestro estimado amigo Luis Angulo Pintado. Asistieron, también: el doctor Ferrán, Fiscal de la Audiencia de la Habana; los señores Oriol, Carrerá y otros. (Foto D. M.)

EN LOS SALONES del Club Atenas, pronunció una interesante conferencia el señor Juan Suárez Guardiola (en la foto, disertando). El tema desarrollado, de un elevado interés nacional, versó acerca de la desocupación y la agricultura. Numerosos miembros del popular Club asistieron al acto.

NO ES LA GUERRA, sino una escena de las maniobras que viene realizando hace días el ejército norteamericano en la región de Georgia. Estas enormes explosiones indican la acción de las minas terrestres, con el propósito de contener el avance de tanques. (Foto Wide)

UNA CEREMONIA ORIGINAL.—En México contrajeron matrimonio, en el Stadium Nacional, simultáneamente, 730 soldados del ejército mexicano. Este acto de matrimonio colectivo forma parte de la campaña del gobierno para moralizar las costumbres, evitando las uniones ilegales. Aquí se inicia el desfile, después de la ceremonia. (Foto Wide)

EL CONCUROSO DE MATERNIDAD.—El primer industrial que concurrió a las Oficinas del Jefe Local, con el propósito de hacer entrega de carta-oferta de premios, lo ha sido el señor Claudio Conde, quien aparece en compañía del doctor Sorondo y altos funcionarios de la Secretaría de Sanidad. (Foto D. M.)

EL SR. DJALMAR Procope, Ministro de Finlandia en Washington, que visitó al Presidente Roosevelt y al Canciller norteamericano, tratando con ambos sobre la invasión de Finlandia por la Rusia Soviética. El señor Procope declaró que el suceso constituía un caso típico de agresión. (Foto Wide)

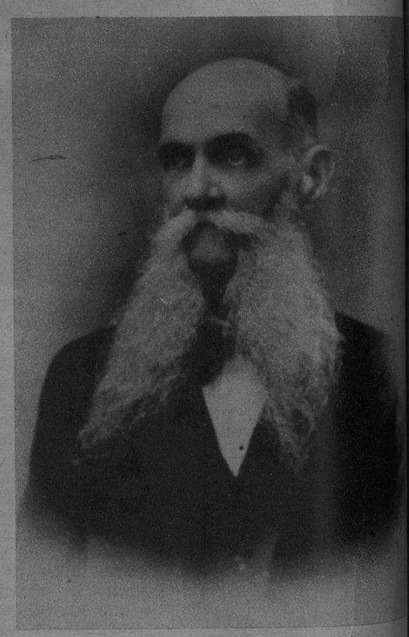

DON TOMAS F. LOPEZ Rueda, de Matanzas, que desde el año de 1869 se dedicó a la enseñanza hasta el mismo día de su muerte, ocurrida el 21 de octubre de 1921. Sus antiguos alumnos, diseminados por toda la Isla, le rendirán un homenaje en breve. (Foto D. M.)

RECIENTEMENTE el Attaché Militar de la Embajada de los Estados Unidos, comandante Henry Barber, y señora, ofrecieron una comida íntima al coronel Fulgencio Batista y señora Elisa Godínez de Batista, a la cual fueron invitados: el Primer Secretario de la Embajada de los Estados Unidos Mr. Beaulax y señora; el teniente coronel Tabernilla y señora; el comandante Argüelles y señora; y los capitanes Owen Farr y Hernández Volta. La foto muestra un aspecto de dicha comida. (Foto D. M.)

CHARLES BOYER e IRENE DUNNE, en una escena de la gran película «CONCEDENOS ESTA NOCHE», dirigida por John M. Sthal, que se estrena el lunes en RADIO CINE.

M.E.C.D. 2016